SECCION 1ª

EL DIARIO DE LA MARINA es el periódico más antiguo de Cuba. Fué fundado en el año mil ochocientos treinta y dos. Servicios especiales de España.

DIARIO DE LA MARINA

MIEMBRO de The Associated Press. Esta queda autorizada para usar nuestros servicios y noticias de información. Hilo directo con New York.

SECCION 1ª

AÑO XCVIII—.NUM. 189 Acogido a la franquicia postal LA HABANA, JUEVES, 10 DE JULIO DE 1930.—SANTAS FELICITAS Y AMALIA Tiempo para hoy: BUENO. EJEMPLAR: CINCO CENTAVOS

HEMEROTECA MUNICIPAL MADRID

Detenidos dos de los Pistoleros que Hirieron al Vigilante

Uno es de Nacionalidad Cubana; el Otro, Americano. La Máquina Presenta 3 Perforaciones de Balas de Revólver

LA POLICIA TRATA DE LOCALIZAR EL PARADERO DEL OTRO COMPLICE, QUE SE DIO A LA FUGA. DE TAMPA VINIERON LOS BANDOLEROS. UN REVOLVER OCUPADO

SABINO RAMIREZ

Un éxito más ha obtenido el Cuerpo de la Policía Nacional, con el descubrimiento y arresto de los individuos que la madrugada anterior, dispararon e hirieron de gravedad al vigilante 1821, Sabino Ramírez, perteneciente a la Décima Estación y de cuyo hecho dimos cuenta en nuestra anterior edición.

LA RADICACION DE LA CAUSA

En la mañana de ayer, el Juez de Guardia que conoció en los primeros momentos del hecho, dió cuenta con las actuaciones al Juez de Instrucción de la Sección Cuarta, radicándose la correspondiente causa en la Secretaría del Secretario señor Reyes, con el número 879 y por los delitos de atentado, lesiones graves, disparo de arma de fuego y tenencia de instrumentos dedicados al robo.

LO OCUPADO POR LA POLICIA

Como decimos en nuestra anterior edición, el vigilante Ramírez ocupó un maletín conteniendo un verdadero arsenal de instrumentos dedicados al robo, entre ellos un taladro eléctrico, que se usa para abrir las cajas de caudales, tres cinceles, entre ellos uno chico, una linterna, una mandarria y otros, así como el revólver calibre 44, con cuya arma se defendió.

SE CONSTITUYE EL JUZGADO

El doctor Saladrigas, Juez de Instrucción de la Sección Cuarta, tan pronto recibió las actuaciones asistido del Secretario señor Reyes, se personó en la casa de salud del Centro de Dependientes, con el propósito de tomarle declaración al vigilante Ramírez, que una vez asistido en el Hospital Municipal, fué trasladado a dicho centro benéfico, por ser socio del mismo.

Declaró, que estando de servicio por la calzada de Ayesterán, al llegar a la esquina que forma el Callejón de Méndez, detuvo el caballo que montaba, al hacérsele sospechosos los ocupantes de un automóvil, cuyo vehículo se encontraba estacionado próximo a la Compañía Litográfica de Cuba.

COMO OCURRIO EL HECHO

El vigilante se acercó a la máquina y procedió a ocupar un maletín que había en el mismo. Al abrirlo y darse cuenta de su contenido, determinó degistrar a los tres individuos que en el vehículo viajaban como pasajeros.

Ya había registrado a uno de ellos, ocupándole un revólver y

(Sigue en la pág. DIECINUEVE)

67 Mineros han Muerto en una Explosión

Ciento Cuarenta Obreros Víctimas del "Gas Grisú"

CINCUENTA OBREROS PUDIERON SER SACADOS CON VIDA DE LA GALERIA. SE ESPERA PODER SALVAR A 73 OBREROS QUE ESTA SEPULTADOS. SALVAMENTO

NEURODE, Alemania, Julio 9.—(AP.)—Los cadáveres de sesenta y siete mineros han sido extraídos de la mina Wehceslaus cerca de esta ciudad, que fué destruída hoy por una explosión de gas grisú.

Cerca de cincuenta obreros sufriendo los efectos del envenenamiento por el gas, han sido sacados con vida de las galerías y trasladados al hospital, esperando las autoridades poder salvar a otros setenta y tres obreros que se hallan sepultados.

NEURODE, julio 10 (jueves) AP. Las últimas noticias de Wenzeslaus dicen que todos los trabajos de salvamento en la mina han sido abandonados, debido a los gases venenosos que impiden que las cuadrillas avancen por las galerías. Esto tiene el triste significado de que se haya perdido toda esperanza.

Temperaturas en Varias Ciudades

NEW YORK, julio 9. (AP).—En las últimas veinticuatro horas se registraron las siguientes temperaturas (en grados centígrados) en las ciudades que se mencionan:

New York: 23.3.
Chicago: 24.4.
Washington: 23.3.
Londres: 17.7.
París: 17.7.
Viena: 14.4.
Berlín: 14.4.
Horta: 24.4.

TEMPERATURAS LOCALES

Durante las últimas 24 horas se han registrado en la Habana las siguientes temperaturas en centígrados:

Máxima: 31.0.
Mínima: 23.4.
Media: 27.2.

Servicio Aéreo Internacional

El aeroplano correo No. 214 llegó a Columbia procedente de Miami a las 9:30 a. m. conduciendo 12 sacos de correspondencia que pesaban 591 libras con un total de 31.912 artículos postales.

PASAJEROS

Llegaron: Joseph Digby, Ethel McDonough, Katherine McDonough, William Quailey.

Salieron: John Goodson, Erick Schwartz, Frances Reed, John Russsell, Richard Bond.

TRINIDAD, julio 9. DIARIO, Habana. El banco local «Pérez y Hno» suspendió hoy pagos.

Varios comerciantes han establecido denuncias por considerarse estafados.

Gándara, Corresponsal

Entrevista con Mercedes Alarcón, Acusada de Asesinar un Niño

La Acusada Relató a los Periodistas Todos los Detalles del Terrible Hecho, en una Forma en que Aparece ser Inocente

DICE LA PRESUNTA ASESINA QUE APENAS CUENTA QUINCE AÑOS DE EDAD; PERO LOS MEDICOS HAN DICTAMINADO QUE TIENE 17. ACUSADA POR SU PRIMA

SANTIAGO DE CUBA, Julio 9.—DIARIO, Habana. — Cuando llegamos a la Cárcel, encontrábanse en ella varios periodistas, todos con el mismo propósito de entrevistarse con la joven Mercedes Alarcón, acusada por asesinato del niño de siete meses hijo de Clara Ferral.

Al notar nuestra presencia, Mercedes púsose nerviosa, pero por indicación nuestra y del propio defensor doctor José Valls Tamayo, serenose un poco, dejándose retratar por los repórters gráficos y comenzando a narrarnos su vida desde que conoció a Joaquín Alvarez, hombre de unos

(Sigue en la pág. ULTIMA)

DR. GUERRA LOPEZ

Ayer, llegada la noche, terminaron los ejercicios de oposición a la Cátedra de Derecho Civil (Primer Curso) resultando propuesto para ella el Profesor Dr. José Guerra López, que la venía desempeñando interinamente, como Auxiliar que era de la misma.

El doctor Dorta Duque obtuvo tres votos del Tribunal calificador.

Felicitamos afectuosamente al doctor Guerra López.

Al Card. Vanutelli lo Entierran el Sábado

Falleció ayer por la tarde, de uremia y debilidad cardíaca

CEREMONIAS SOLEMNES

Su rango era el más alto, después del Sumo Pontífice

CIUDAD VATICANA, Julio 9. — (AP) — Los restos mortales del cardenal Vincenzo Vannutelli, decano del Sacro Colegio, estaban hoy por la noche en capilla ardiente en el salón del trono del palacio D'Ataria, mientras se hacía los preparativos del sepelio, que será el sábado.

El prelado falleció hoy por la tarde de uremia y debilidad cardíaca, males que durante muchos años no pudieron rendir la vigorosa naturaleza del ilustre príncipe de la Iglesia.

Monseñor Vannutelli, cuyo rango era el más alto de la Iglesia Católica después del Papa, será enterrado con ceremonias solemnísimas, en las cuales tomarán parte todos los miembros de la alta curia que se encuentran en Roma. Es probable que su cuerpo sea inhumado en la iglesia de San Ignacio.

Monseñor Respighi, secretario de la Congregación de los Ritos, ha recibido numerosas solicitudes de personas influyentes, para que los restos del cardenal Vannutelli reposen en la catedral de Ostia, la cual inauguró hace meses. Fué precisamente en el largo ceremonial litúrgico que presidió entonces, donde Su Eminencia contrajo el resfriado que minó su resistencia, precipitando su fin.

Ostia es el antiguo puerto de Roma, y de la diócesis fué obispo Monseñor Vannutelli cerca de veinte años. Su catedral era el sueño del cardenal, y gracias a sus esfuerzos personales pudo ser construída al fin.

La muerte de Mons. Vannutelli deja a muchas iglesias de los Estados Unidos y Canadá sin protector, pues lo era de la Congregación de Ntro. Señor, de Montreal, y de las Hermanas de la Divina Providencia, del Canadá.

El cardenal Jenaro Granito Pignatelli di Belmonte, vicedecano del Sacro Colegio, sucede al cardenal Vannutelli en el decanato. Monseñor Pignatelli tiene 79 años, recibió el capelo de manos del Papa Pío X el 27 de Noviembre de 1911, y es obispo de Albano.

En cuanto a edad, el miembro más viejo del Sacro Colegio es el cardenal Andrés Francis Fruehwirth, alemán, que tiene 84 años. El más antiguo en cuanto a tiempo en el Sacro Colegio, es el polaco Monseñor Skrbensky, quien recibió la púrpura del Papa León XIII, en 1901. Actualmente el Sacro Colegio está constituído por 30 cardenales italianos y 32 de otras nacionalidades.

UN NIÑO FABRICA UN AEROPLANO Y LOGRA ELEVARSE

Al descender de poca altura se produjo varias heridas

LLEVADO AL HOSPITAL

Ayudado por varios compañeros había construído su aparato

BALTIMORE, julio 9. (AP) Un niño aviador sufrió hoy heridas leves cuando el aeroplano que había construido ingeniosamente en su casa, con recursos propios, cayó violentamente, después de alcanzar una altura de cinco pies. Philip Dyson, de 16 años y el que con la ayuda de compañeros había construido el aparato, fué llevado a un hospital.

PAGO DE HABERES

Ha sido aprobado el expediente de pago de dos mensualidades, que señala el Artículo 52 de la Ley del Servicio Civil, a los herederos del empleado Manuel Pérez Sánchez, fallecido recientemente, que estaba adscripto al Negociado de Talleres.

PIDE EL SENADO LOS DOCUMENTOS DEL TRADO. NAVAL

Cinco horas debatió el Congreso sin ningún resultado favorable

HUBO TRES ENMIENDAS

Los documentos están en poder del Presidente Herbert Hoover

WASHINGTON, Julio 9 (AP)—El Senado debatió hoy por otras cinco largas horas la Resolución McKellar (que pide al Presidente Hoover que entregue los documentos confidenciales relacionados con el tratado naval de Londres). Hay tres enmiendas.

Los defensores de la Resolución McKellar sostienen que no se trata de una cuestión de publicidad de notas y correspondencia que son, por esencia, muy confidenciales, sino de ratificar el derecho constitucional del Senado a obtener los documentos.

Uno de los últimos retratos de Sir Arthur Conan Doyle, creador del famoso detective Sherlock Holmes que falleció hace días, a los setenta y un años de edad, en Windlesham, su pueblo natal del distrito de Sussex, Inglaterra

La Independencia de la Argentina

10,000 soldados desfilaron ayer ante numeroso público

UN SOLEMNE TE DEUM

En Lima fué honrada la memoria del general José de San Martín

BUENOS AIRES, Julio 9. (AP).—Hoy celebró la Argentina el aniversario de su independencia con la animación y entusiasmo acostumbrados. Las gentes de los barrios y de las poblaciones cercanas vinieron a la capital llenando las calles mas céntricas, para presenciar el desfile de los 10.000 hombres del Ejército que suele ser el número culminante del programa oficial de estas fiestas.

Después de asistir a un solemne Te Deum en la Catedral basílica, el presidente de la República doctor Irigoyen, acompañado de todos los ministros, el cuerpo diplomático y altas autoridades, se instaló en los balcones de la Casa de Gobierno, iniciándose el desfile de las tropas, pocos minutos después.

Aunque en el desfile no tomaron parte las marinerías de los destroyes brasileños y de un crucero uruguayo, buques llegados expresamente con objeto de participar en la conmemoración del acontecimiento histórico, la muchedumbre no dejó por eso de interesarse vivamente por el desfile, ovacionando a las fuerzas de mar y tierra.

UNA EPIDEMIA DE FIEBRE MALARIA EN TEGUCIGALPA

Son muchas las defunciones que se registran diariamente allí

ESTALLO UNA CALDERA

Millares de obreros quedan sin trabajo en la United Fruit Co.

TEGUCIGALPA, Honduras, julio 9. (AP) Una perniciosa fiebre malaria ha invadido esta ciudad causando gran alarma pues son muchas las defunciones que se registran a diario.

Las autoridades sanitarias están tomando las medidas apropiadas para evitar la propagación de la epidemia.

—En los centrales de la United Fruit Sugar Company, radicados en La Lima, ha estallado una caldera, debiéndose suspenderse con tal motivo los trabajos de la zafra durante el resto del año.

Ascienden a millares los obreros que quedarán sin trabajo.

Declaraciones por los Sucesos en el Puerto Habanero

La causa ha pasado al Juez de Instrucción de la Primera

Ayer mañana y al conocer el Correccional de la Sección Primera de los hechos desarrollados en los muelles con ocasión de la salida en el vapor Marqués de Comillas, de tres expulsados por comunistas, se inhibió de conocer de dichos hechos y remitió la causa al Juzgado de Instrucción, por tratarse de un delito de desorden público de la competencia del Juzgado de Instrucción.

El juez doctor Quesada, instruyó de cargos y tomó declaración a los detenidos por la policía antayer nombrados Ladislao González Carvajal, César Vilar Aguiar; Antonio Sánchez López; Alberto Moré Tano y después de instruirles de cargos que negaron, quedaron en libertad.

ARROJO LAS CARTAS

El vigilante 1463 de posta en Teniente Rey, vió que por debajo de la reja metálica de la casa Campello Puig, de Teniente Rey, había 18 cartas y practicó investigaciones para conocer quién las había arrojado allí, sabiendo que dichas cartas pertenecen a la casa Antina del Cerro, y que un mensajero de dicha casa que sólo estuvo unas horas en dicha casa, marchándose después, fué el que debió arrojarlas en dicho lugar, no volviendo a la casa.

El referido mensajero se nombra Emilio Angelini y su mamá, señora Alama Angelini, de Estrella 13, denunció su desaparición a la policía en la Secreta.

LA LABOR DEL JUZGADO EN LA CAUSA CONTRA LOS NACIONALISTAS

Improba ha sido la labor rendida por este Juzgado, ante la Secretaría del señor Loret de Mola, oficial señor Castellanos, en el proceso instruído a diversos miembros de la Agrupación Unión Nacionalista, con motivo de los sucesos de Artemisa.

Ya se han diligenciado todos los exhortos despachados por el juez especial instructor doctor Herrera, habiéndose cumplido muy cerca de cincuenta de esas diligencias, quedando únicamente alguna que otra pendiente de tramitar.

PROCESADOS

Fué procesado por disparo y lesiones graves a Caridad González y Víctor Salcines César Limonta Lambert, que el pasado domingo, en la calle Suárez, hirió a dicho individuo.

Juan José González, por usurpación de funciones, con 500 pesos.

Ramón Cruz Fernández, por lesiones graves, con 200 pesos.

SE INVESTIGAN LAS CAUSAS DEL BROTE DE TIFOIDEA EN REMEDIOS

Se ha anunciado la designación del Dr. Alayo como inspector especial. Los remedianos defienden a su jefe local sanitario

REMEDIOS julio 9. DIARIO. Habana. Profunda extrañeza ha causado la información publicada en un periódico ayer de haberse designado al doctor Alayo, inspector especial para investigar las causaas del brote de tifoidea en esta ciudad, pues el pueblo está agradecido al prestigioso doctor Valdés, Jefe Local de Sanidad por las medidas tomadas en evitación de la propagación de la epidemia, habiéndose vacunado hasta el presente más de tres mil personas. Parece irrisorio e infantil atribuir como casos tíficos por comer queso, pues entonces resultarían casos de intoxicación y no epidemia, pues la leche de vaca que se utiliza para la fabricación de queso es bacteriológicamente buena, caso este porque vela la Sanidad Local escrupulosamente.

Tiénense noticias que el origen de la epidemia procede de consumirse agua excesivamente mala del acueducto de Caibarién y Remedios que contiene sobre quinientas bacterias por centímetro cúbico.

He podido comprobar que el doctor Valdés, Jefe Local, viene ocupándose con especial cuidado, velando por la salud pública, multando a la compañía del Acueducto hasta el máximo de su atribución, dando cuenta periódicamente de multitud de irregularidades cometidas, notándose del expediente examinado que la dirección de Sanidad hasta el día de ayer ha dado la razón y aceptación de las medidas tomadas y denunciadas formuladas por el doctor Valdés.

El congresista doctor Capestany, los presidentes de la Cámara de Comercio, Sociedades de Instrucción y Recreo, entidades masónicas y odfelicas y prestigiosas personalidades, hanse dirigido al Hon. Presidente de la República y secretario de Sanidad en señal de protesta y por darse atribuciones al Jefe Local de Sanidad de Caibarién para supervisar el acueducto que está dentro de la jurisdicción del doctor Valdés, Jefe local de Remedios. El Dr. Valdés se ha dirigido al Hon. Secretario de Sanidad para que disponga se abra amplia investigación y se nombre un Juez para depurar las responsabilidades que puedan caberle en su actitud en esta, que ha sido acogida con simpatía por esta sociedad remediana.

VERANES, Corresponsal.

LOS DOS ESPOSOS SE ENVENENARON

Residían en Florida y debido a disgustos, acordaron morir

FLORIDA, Julio 9. DIARIO, Habana.—En la casa de socorros acaban de ser asistido a las 9 p m. por el Dr. Echemendía, los esposos Amalia González, de Camagüey, de 25 años, y Santiago García, de Santa Clara, de 35 años, vecinos de esta, los que al parecer por disgustos de familia, decidieron suicidarse, ingiriendo para ello bicloruro de Mercurio.

Gracias a los auxilios prestados a ambos pacientes, sus propósitos parecen frustrados.

Pérez, Corresponsal.

Fué Detenido el Sereno de la Tenería "Monroe", de la Provincia Matancera

Aparece nuevamente comprometido en la causa por la muerte del asiático Lang. Informe del Inspector Judicial Torrens

Matanzas, Julio 9. DIARIO, Habana.—A virtud de las últimas diligencias presentadas por el acusador particular personado en la causa iniciada por el asesinato del chino hortelano José Lang, doctor Mario Jordán, corroborados también por el informe del inspector judicial Torrens, en las últimas horas de la tarde de hoy ha sido detenido en cumplimiento de órdenes del Juez de Instrucción doctor Nicolás Carbonell, el sereno de la tenería «Monroe» Ignacio Padrón y Avila, el que fué arrestado por el oficial de carpeta señor Juan Rodríguez, ingresando en el vivac municipal.

A raíz de cometido el horrendo asesinato, señalamos en más de una información los graves indicios que existían en contra del citado sereno que residía frente a la habitación donde fué asesinado el infeliz asiático.

Según nos comunica esta noche el acusador Jordán, en breve se efectuarán otras detenciones que no aventuramos, por no existir aun pruebas concretas contra los mismos

INSPECTOR TRASLADADO

Matanzas, Julio 9. DIARIO, Habana.—Ha causado gran alegría entre sus compañeros de Telégrafos, y la causará después entre sus numerosas amistades, la noticia recibida esta noche de haber sido trasladado a esta ciudad en su antiguo cargo de Inspector de Líneas Telegráficas de toda la provincia, el distinguido joven Eloy Fernández Pérez, que actualmente desempeñaba dicho cargo en la provincia de Santa Clara.

Lovio, Corresponsal.

LA OFRENDA AL GENERAL RIVA

Se celebró una solemne ceremonia en el Cementerio

Como en años anteriores tuvo efecto ayer tarde, a las cinco de la tarde, el piadoso acto de rendir sencilla ofrenda de recuerdo cariñoso, ante la tumba del que fué Jefe de la Policía Nacional, General Armando de J. Riva.

Al acto concurrió el Teniente Coronel Perdomo, así como numerosos oficiales francos de servicios de innumerables clases y Vigilantes de la Policía Nacional, depositándose una corona, en nombre de dicho Cuerpo.

LO QUE NOS INFORMA EL P. GALAN

Las clases en el Colegio de Monserrat y en el de Sagua

El R. P. Galán, Rector del Colegio de Belén, se nos ha acercado para precisarnos algunos conceptos en relación con una correspondencia telegráfica procedente de Cienfuegos y publicada por nosotros.

El R. P. Galán nos ha dicho:

—Las clases del Colegio de Monserrat se han suspendido, en efecto, pero no se clausurado el edificio, el cual será convertido provisionalmente en residencia, mientras se resuelve si ha de volver a su primitivo objeto o si ha de ser destinado a cualquier otro fin.

—El Colegio de Sagua la Grande, en vez de suspender su enseñanza, la intensifica de tal modo que se incluye en ella, no sólo la instrucción elemental que abarcaba, sino también el bachillerato.

SUMARIO

	Pág.
A.—A Través de la Vida	13
—Amnistía Fiscal	5
C.—Cartel del Día	9
—Casos y Cosas	2
—Cables	4
—Consejos Médicos	7
D.—Deportes 15, 16 y	17
—Defunciones	4
EDITORIAL	14
—España (Cables)	24
—Estado (Secretaría)	13
G.—Gaceta	24
H.—Habaneras 5, 7, 9 y	11
I.—Isabelinas (Damas)	3
J.—Judicial (Policía)	2
LL.—Lluvia	6
M.—Mercantil	10
—Matanceras	2
P.—Palacio	13
—Para Ellos y Para Ellas	11
R.—Religiosa	6
—Radio y Electricidad	10
—Reclamados	3
—Rotarios	3
S.—Sociedades Españolas	6
T.—Teatro	8
—Telegramas	12
V.—Vida Civil	2

LA EXCURSION DEL PDTE. EN EL "E. VILLUENDAS"

MATANZAS, Julio 9. DIARIO, Habana.—A las cuatro de la madrugada próxima partirán hacia «Varadero» al objeto de unirse al Presidente General Machado que se encuentra en «La Playa Azul» a bordo del buque «Villuendas», el Gobernador de esta Provincia Dr. Juan Gronlier, el Alcalde Municipal Sr. Benigno González, el Presidente del Consejo Sr. Israel Pérez y los representantes Dr. Juan Juan Rodríguez Ramírez y Juan Miguel Haedo, que acaban de recibir invitación del Presidente a ese efecto.

Alberto Lovio, Corresponsal.

La Causa del Exito!

Para que los Anuncios Clasificados tengan su máxima eficacia es necesario seleccionar un vehículo de publicidad que reúna estos tres requisitos indispensables:

CLASIFICACION LOGICA
CIRCULACION GARANTIZADA
Y PERFECTA DISTRIBUCION

DIARIO DE LA MARINA

publicación casi centenaria, se ha especializado desde hace muchos años en la manipulación de estos anuncios, a los que presta una preferente y delicadísima atención, conscientes de la cooperación que necesitan nuestros anunciantes para tener éxito en sus empeños.

Nuestra identificación con el interés de todos los clientes es absoluta e invariable; por eso consideramos siempre los éxitos de nuestros colaboradores como éxitos propios.

Utilice usted los servicios de nuestra Sección de los

ANUNCIOS CLASIFICADOS

y obtendrá los resultados más rápidos y más satisfactorios.

No olvide que tenemos a su disposición una entrada GRATIS para cualquiera de los espectáculos que se relacionan al pie. Reclámela al momento de pagar su anuncio.

PROGRAMA DIA 10 DE JULIO DE 1930

CAMPOAMOR: "Charros, Gauchos y Manolas".—María Alba y un selecto grupo de artistas.

ENCANTO: "La Rubia del Cuento".—Gleen Tryon y Gertrude Astor.

FAUSTO: "El Pan Nuestro de Cada Día".—Charles Farrell y Mary Duncan.

PRADO: "Sally".—Marilyn Miler y un selecto grupo de artistas.

RIALTO: "Prisioneros de la Montaña".—Por un selecto grupo de artistas.

Honras por el Alma del Sr. Santa Coloma

La «Unión de Repórters Gráficos de Cuba, celebrará mañana solemnes honras fúnebres por el sufragio del alma del señor Santa Coloma, el decano de los fotógrafos habaneros, fallecido hace algún tiempo.

Esta misa tendrá efecto por la mñaana, en la iglesia de Monserrate.

La directiva de la mencionada sociedad y los familiares del llorado compañero invitan a todas las personas de su amistad para que concurran a dicho acto.

EXPLOSION DE UN BARCO LLEGADO A CIENFUEGOS CARGADO DE PETROLEO

En una de las bombas del aceite, ocurrió la explosión, quedando destrozada. Tres marineros heridos, uno grave

CIENFUEGOS, Julio 9. DIARIO, Habana.—A bordo del vapor de bandera americana «SS Casalmir» que arribó hoy a las once a nuestro puerto, consignado a la Cuban Destilling Company, del que es Capitán A H. Rafuse y que se halla efectuando la descarga de treinta mil barriles de petróleo con destino a la Standard Oil Company y amarrado a la plataforma de la tubería submarina de inyección sus gigantescos tanques de depósito, ocurrió a las dos de la tarde la explosión de una de las bombas de aceite que quedó destrozada totalmente.

Del doloroso accidente, puramente fortuito, resultaron heridos tres de los tripulantes del referido vapor nombrados Patrick J. Kelly, de 50 años, Herman Scheeler, de 27 años, y Franck Perry, de 19 años, los tres de nacionalidad americana. Trasladados al Hospital de Emergencias, fueron asistidos y calificadas las heridas de Kelly y Scheeler de menos graves y las de Perry de graves. Los dos primeros regresaron al barco y el tercero se le envió al Hospital Civil para continuar su curación, dado la gravedad de las heridas.

El comandante José Ruiz Monteagudo, asistido del Vice-Cónsul americano Mr. Starbuck que le sirvió de interprete, les tomó declaración a los heridos, elevando las diligencias correspondientes al Juzgado de Instrucción. El caso, según esas declaraciones, fue puramente casual.

A la hora en que telegrafío, nueve de la noche, me he informado en el Hospital por el estado de Perry, y me asegura el médico de guardia que se salvará.

Obdulio A. García, Corresponsal.

ONCE MILLONES ES LA POBLACION DE NUEVA YORK

NUEVA YORK, Julio 9. — (AP) — Hoy se anunció que el distrito metropolitano de Nueva York tiene 11 millones 5,069 habitantes, según el último censo. Desde 1920 la población ha aumentado en dos millones 395,361 almas.

DESESPERADA MATO A SUS DOS HIJOS

Fué detenida en el momento en que se disponía a suicidarse

SANTIAGO DE CHILE, julio 9. AP.—Una mujer desesperada por los malos tratos de su esposo arrojó a sus dos hijitas al fondo del canal; siendo detenido al anegarse.

—Se ha conmemorado el aniversario del combate de la Concepción con el juramento de fidelidad a la bandera.

—Durante el primer semestre del presente año, la Línea Aérea Nacional realizó 1,207 vuelos con un recorrido total de 337,831 kilómetros en 2,997 horas de vuelo. Se transportaron 2,281 pasajeros; 2,928 kilogramos de correspondencia; 27,639 kilogramos de equipajes sin un solo accidente.

Muy Grave Problema Sanitario Crea el Alcantarillado en Camagüey

Los maestros plomeros dicen al Dr. Rensoli que los servicios sanitarios desaguan a las calles de la ciudad. (De Sanidad)

Los señores Luis Maciá García y Eduardo Herrera Díaz, Secretario y Tesorero respectivamente, de la Delegación de la Federación Nacional de Plomeros en Camagüey acudieron ayer por la mañana a la Secretaría de Sanidad formulando una nueva petición al doctor Fernando Rensoli y Machado, Director de Sanidad, en relación con el problema planteado a los propietarios de aquella ciudad y a los maestros plomeros e instaladores de allí con motivo de los entronques a la nueva red del alcantarillado, consistente dicha nueva solicitud en que se les autorice para continuar los acometimientos.

Por el Decreto Presidencial número 183, de la Secretaría de Obras Públicas publicado en la Gaceta Oficial de la República el día 31 de enero próximo pasado se declaró terminado el alcantarillado de Camagüey, poniéndolo al servicio público obligatoriamente y en virtud del mismo, 159 propietarios hicieron sus acometimientos de acuerdos con lo que disponen las Ordenanzas Sanitarias; pero más tarde, enterada la Dirección de Sanidad de que faltaba a dicha red del alcantarillado la planta de depuración, ya que como ciudad del interior no puede desaguar directamente al mar, prohibió los acometimientos basándose en que en los artículos 7 y 115 de las Ordenanzas Sanitarias se considera delito de la competencia de los jueces correccionales, la contaminación de las aguas de los ríos, porque a falta de planta de depuración, el referido alcantarillado está descargando en el río Jatibonico, a 2.819 metros del último entronque de la población, río que es afluente del San Pedro que descarga en la costa sur de Camagüey.

La mayoría de los propietarios y plomeros de aquella ciudad insisten en que debe utilizarse la red del alcantarillado aun cuando no esté funcionando la planta depuradora, para la construcción de la cual existe un crédito de 131 mil pesos. Fundan su solicitud en que si las aguas del río Jatibonico van a contaminarse por la descarga de las excretas y aguas de albañal, y el daño se ha producido porque lo mismo contaminan 300 servicios que 150 que descargan en la misma red y, porque consideran menos peligrosa para la población de Camagüey que la red del alcantarillado lleve las excretas al Jatibonico que no lo que acontece hoy por oy o sea que las ofaas de los servicios de las casas se rebosan a diario, corriendo esas excretas y las aguas de albañal por las calles de la ciudad, debidho a que el subsuelo no tiene actualmente capacidad absorvente.

No pasa por ninguna población el río San Pedro que recibe las aguas del Jatibonico, sino entre fincas va directamente a la costa sur. Al Jatibonico van a parar las aguas del arroyo El Toro, que pasa por Camagüey al que descargan las servicios del Cuartel Agramonte donde como mínimo hay 600 soldados, por lo que estiman los solicitantes que en el momento es más peligroso para Camagüey que corran por las calles las descargas de los servicios que no que contaminen durante el tiempo que tarde la construcción de la planta depuradora.

El doctor Rensoli estudiará hoy este nuevo problema que se presenta con el acometimiento al alcantarillado.

Los señores Maciá y Herrera formularán hoy por escrito al Director de Sanidad lo anteriormente expuesto.

M.E.C.D. 2016

JUVENIN
LO ULTIMO Y MAS PERFECTO PARA LAS CANAS

UN SOLAR EN EL PRINCIPE; OTRO EN LAS ALTURAS DE ARROYO APOLO Y OTRO EN EL VEDADO, A SUBASTA POR DEUDAS

El primero, ha sido tasado en dos mil pesos; el segundo, en ocho mil, y el tercero, con varias edificaciones, en 20,000

EMPLAZAMIENTO A VARIOS DEMANDADOS EN REBELDIA

Citación a un demandado para que reconozca la firma de un documento básico del juicio. Sentencias. Llamamiento

(DE LA VIDA CIVIL)

JUZGADO DE PRIMERA INSTANCIA DEL CENTRO

UN SOLAR EN EL PRINCIPE

Por edicto de fecha de ayer, ante el secretario Manuel I. de la Fuente, se anuncia para las nueve de la mañana del día 12 de agosto entrante, la subasta de un solar de terreno en el Reparto San Antonio, barrio del Príncipe, tasado en dos mil pesos, que fué embargado a Luis Martínez Llano por Narciso Maciá Barraqué, para el cobro de un crédito hipotecario.

EMPLAZAMIENTO

Con fecha de ayer, emplaza a Helen Rusia para que dentro del término improrrogable de nueve días, comparezca o se haga representar en los autos del juicio que ha establecido contra ella, Hirsz Lidiski.

JUZGADO DE PRIMERA INSTANCIA DE ALMENDARES

UN SOLAR EN LAS ALTURAS DE ARROYO APOLO

Por edicto de fecha de ayer, ante el secretario Antonio A. Rubio, se anuncia para las nueve y cuarto de la mañana, del día 15 de agosto entrante, la subasta de un solar en las Alturas de Arroyo Apolo, tasado en ocho mil pesos, que fué embargado a José Fernández Menéndez por Francisco Menéndez García, para el cobro de un crédito hipotecario.

RECONOCIMIENTO DE FIRMA

Con fecha de ayer, el secretario suplente José R. de la Rionda, cita a Antonio Darío Alonso, demandado por Braulio Fernández y Hermano, para que, el día 22 de los corrientes, a las nueve y media de la mañana, comparezca a reconocer la firma del documento básico de la demanda.

SEGUNDO LLAMAMIENTO

Con igual fecha el mismo secretario hace un segundo llamamiento a los herederos, sucesores o causahabientes de José Braulio Alemán y Urquía, con excepción de Francisca Cacharo Hernández y Marie Ivonne Dupuy viuda de Alemán, para que, dentro del término de cinco días comparezcan o se hagan representar en el juicio que les sigue la sociedad en comandita Guerra y Hermano.

JUZGADO DE PRIMERA INSTANCIA DEL NORTE

ADELANTE LA EJECUCION

Por sentencia de fecha de ayer ante el secretario Fabio Gárate, se mandó seguir adelante la ejecución despachada contra los bienes de Antonio Delgado y Lezano, hasta llegar al remate de los mismos, para con el producto que se obtenga liquidar las obligaciones de dicho señora con la Compañía de Préstamos.

JUZGADO DE PRIMERA INSTANCIA DEL SUR

IMPORTANTE SUBASTA

Por edicto de fecha de ayer, ante el secretario suplente Mario Casanova, se anuncia para las diez de la mañana del día 11 de agosto entrante, la subasta de un solar de terreno en la manzana 2 del Vedado, con varias edificaciones en él construídas, que ha sido tasado en 22 mil pesos, y fué embargado a Francisco Noriega Gelpí por Enrique Aspar Elvira, para el cobro de un crédito hipotecario.

DEMANDA CON LUGAR

Por sentencia de igual fecha, ante el mismo secretario, fué declarada con lugar la demanda de deshacio seguida por Juana Du Quesne y Montalvo contra la sociedad en comandita Solana y García.

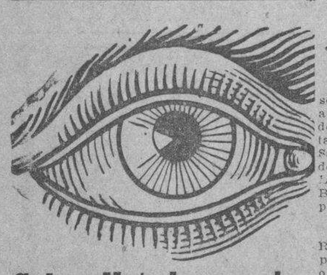

Salve Usted sus ojos

Todo el mundo tiene necesidad de sus ojos, y todos debemos tener cuidado de su salud. Si su vista se ve obscurecida por moscas volantes; si sus ojos están llorosos y sus párpados se hallan hinchados, sanguinolentos o pegados al despertarse; si su vista disminuye y sus ojos se fatigan muy pronto trabajando con luz artificial; si no puede Usted soportar sus lentes, presenciar carreras al aire libre; si le molesta el cinematógrafo, la lectura prolongada o una atención sostenida; si es Usted ya miope o présbita, recurra Usted inmediatamente al IRIDAL, nuevo colirio, preparado científicamente, que no sólo procurará a Usted un

resultado inmediato

en todos los casos agudos, sino que también corregirá su vista hasta permitirle la supresión de anteojos. El IRIDAL es completamente antiséptico, el tónico y el descongestivo del ojo y de sus anejos. Por esta razón tiene tanto éxito en el tratamiento de las conjuntivitis, oftalmías, blefaritis, retinitis, glaucomas, tracomas y aún para contener los progresos de la catarata. El IRIDAL realiza una enérgica higiene preventiva de la vista, y también una acción curativa poderosa para la curación de las afecciones oculares más graves y más rebeldes. No están pues perdidos sus ojos.

De venta en todas las farmacias y droguerías. Laboratorio del IRIDAL, 3, Boul. de l'Eglise, Bayonne-Francia.

DINERO
SOBRE ALHAJAS
Vea la calidad y precio de nuestras prendas
LA REGENTE
Neptuno 39. Telf. A-4376.

DR. PULGARON
MANZANA DE GOMEZ 465
Teléfono A-1862
GEOGRAFIA E HISTORIA.
Exámenes de Septiembre. Matrícula $5.00.
Visitas y avisos de 6 a 7 p. m.

DR. P. M. SOUZA
Garganta, Nariz y Oídos
Hospitales de New York, Viena, Budapest. Habana. San Lázaro 226, de 2 a 4.

Dr. Gonzalo Pedroso
CIRUJANO DEL HOSPITAL MUNICIPAL DE EMERGENCIAS
Especialist en vías Urinarias y Enfermedades Venéreas. Cistoscopia y cateterismo de los uréteres. Cirugía de Vías Urinarias. Consultas de 10 a 12 y de 3 a 6 p. m. en la calle Avenida de la República 254.

OTRO RECURSO A FAVOR DE TAMAYO

Está condenado a muerte como Maren Feministas en Santiago

SANTIAGO DE CUBA, Julio 9. DIARIO Habana.—Procedente de Holguín, donde pronunció una conferencia llegó hoy a esta ciudad la señora Isabel Martínez Alquízar, Presidenta del Club Femenino de Cuba, acompañada de la señorita Luci García. A la estación terminal concurrieron distinguidas damas de esta sociedad para dar la bienvenida a tan respetables viajeras.

Acaba de presentar ante la Audiencia un recurso de casación el licenciado Eduardo González Manet como defensor del procesado Juan Tamayo Puente condenado días pasados como autor de robo con ocasión del cual resultó el homicidio de Alberto Moreno, comerciante de Jiguaní, a la pena capital.

Matías Vega.

VINO NOURRY
YODOTÁNICO
El mejor medio de Administrar el Yodo.
DOSIS
Perfectamente exactas { 0.05 de Yodo. 0.10 de Tanino. } por cucharada de las de sopa.
Sustituye el Aceite de Hígado de Bacalao, la Quina y los Ferruginosos.
LINFATISMO
ANEMIA
AMENORREA
ENFERMEDADES PULMONARES
F. COMAR & FILS, Paris
Depósito en todas las Farmacias acreditadas.

MATANCERAS

LA BODA DE HOY

En absoluta intimidad.

Para las cuatro de la tarde están fijados los esponsales, de la señorita Alicia Herques, blonda y gentil demoiselle, que es hija del Secretario del Gobierno Provincial de Matanzas y el caballeroso joven Nemesio Suárez, perteneciente a acomodada familia de Jovellanos

Tendrá efecto el acto en «Villa Tilita» la hermosa Quinta de la Calzada de General Betancourt, residencia de la familia de la fiancée.

Con exclusión de invitaciones la boda.

Por que así lo exige el luto riguroso que guardan los Herques por el fallecimiento tan reciente de la señora Marina Carnot de Rando

Los padrinos y testigos, entre los cuales me cuento, y los más allegados de los familiares de Alicia y Nemesio, solo presenciarán sus juramentos de amor.

Marcha la feliz pareja después de sus bodas para el Balneario de San Miguel donde pasarán los primeros días de su luna de miel.

A su regreso a ésta se instalarán en un apartament de Villa Tilita que ha sido alhajado con gusto elegancia y confort.

Daré cuenta mañana de estas nupcias.

SANTA AMALIA

La festividad de hoy.

Entre las damas que celebran su onomástico en la fecha del diez de julio, daré la preferencia a quien en los salones yumurinos brilló siempre con el prestigio de un gran nombre, y los encantos de una distinción, una elegancia y unas simpatías inmensas.

Cual otra que Mallita Lavastida de Portilla?

En la Habana actualmente su residencia, hasta allí hago llegar con más saludos, la expresión de mi afecto.

Amalia Pastrana viuda de Alonso, para quien este día estará lleno de evocaciones, de tristes recuerdos.

Amalita Miranda y Riera, hoy, bajo un gran pasar.

Amalia Aranzán de Casas, joven dama tan gentil como interesante.

Amalia Vía, Amalia de la Portilla, y Amalita Linares y Gómez, la hija del Secretario del Rotary Club Ricardo Linares.

Celebra su natalicio en este día la señorita Leticia Miranda Mirabaut, para quien tengo saludo muy cumplido.

Felicidades a todas.

EN SAUTO

La Bolte a musique.

Con público bastante regular, y muy distinguido, actuó el martes en nuestro primer coliseo, esa huesped francesa de Pierre Clarel, que tanto se hizo aplaudir en el Payret de la Habana.

Con lujo la presentación, de una originalidad grande, recibieron aplausos muy merecidos tanto Clarel, como las hermanas Raya, les Dolinoff etc. etc.

En la platea admirábanse figuras tan chic de nuestro smart, como María Marcos de Loredo, Gloria Alberti de Tapia, Mancha Cuní de Schweyer, Obdulia Fernández Camps y Conchita Fariña de Castro.

Los nombres antes mencionados, dan idea del selecto concurso.

Se presenta ahora el sábado en Sauto el Príncipe Gamberty, con sus trabajos de magia, sus maravillosos experimentos.

Después...

El Concierto de esa trinidad de la canción cubana que se llama María Cervantes, Tomasita Nuñez y Caridad Suárez.

Es ese el programa de julio.

VIAJEROS

Saludos y bienvenidas.

Es la primera para la señorita María Pagés, que después de una larga temporada en la Habana junto a los esposos Padro, se encuentra desde hace días en Matanzas, en su residencia de la Playa.

Para ocupar su sitio en el hogar de los Padró ha marchado su hermana Rossy, a quien deseo gratísima su estancia en la capital.

Es huesped de la Playa asimismo, en la residencia de sus hijos los esposos Zapico, la señora Tomasa Velasco de Sardiñas, que pasará aquí lo que resta del Verano.

Y de los esposos Gou-Delgado es huesped la gentil Bertica de Cárdenas y Pina, que pasa unas semanas en la ciudad de su cuna.

Welcome.

UNA TRIUNFADORA

Olga Luisa.

Una petite fille, que sin haber cumplido los doce años, acaba de ganar su sexto año de piano con las notas más brillantes en la Academia de Laura Reyneri.

Una promesa en el arte de Mozart Olga Luisa.

Por que pocas, muy pocas a su edad, ejecutan tan fielmente a los grandes maestros, a los clásicos del teclado.

La diminuta artista es hija de los esposos Josefina García Beltrán y Juan J. Urquiza Bea, que adoran en ella, y recogen ya orgullosos el fruto de sus afanes y desvelos, por la educación de sus hijos.

Olga Luisa Urquiza dará días de gloria a Cuba.

Como lo está dando, entre otras Emma Otero.

DE REGRESO

Unos recién casados.

Warren Stewart y Esperanza Rivero que se encuentran de nuevo entre nosotros hospedados en apartament del Hotel Velasco.

Permanecerán aquí hasta fines de semana en que saldrán directamente rumbo a los Estados Unidos.

Me cupo el placer en la noche del martes de sentar a mi mesa a tan simpática pareja, que con el nuevo Cónsul Mr. Wainwright y su gentilísima esposa, nos acompañaron en una dinner muy grata.

Dos meses permanecerá ausente el matrimonio Stewart-Rivero.

Los mismos que tendremos en Matanzas a Mr. and Mrs. Wainwright, quienes dicho sea de paso están captándose las mismas simpatías en la vumurina sociedad, que se captó Stewart a su arribo aquí.

Son personas distinguidísimas.

De gran sociabilidad.

MANOLO SERRANO

El caro compañero.

Ha venido a residir a Matanzas, trayendo la representación de importantes firmas habaneras, el culto joven, que en Pedro Betancourt, representa al DIARIO DE LA MARINA.

En el antiguo León de Oro, el que fué antaño el más suntuoso de los hoteles matanceros, se hospeda Serrano.

La casa de J. Valles, la Real Silk, y otras firmas importantes le han dado su representación para toda la provincia.

Triunfará en sus empeños el tocayo y compañero.

Porque todo lo reune para abrirse paso.

DE TEMPORADA

Al Castillo del Morrillo.

Abandonaron ayer su Quinta de la Playa contigua a la del cronista, el Ingeniero Jefe de Obras Públicas del Distrito Oscar Pardiñas y su estimada familia.

Permanecerán alejados de la ciudad los meses de julio y agosto.

Disfrutando de aquellos panoramas soberbios de la entrada del Canimar, donde está enclavado el Morrillo.

Séales muy grata al señor Pardiñas y su familia la estancia en tan delicioso sitio.

ANTONIO BOTET

Continúa enfermo.

Dado de alta de la dolencia que lo aquejaba en días pasados, ha recaído nuevamente el joven clubman, que guarda cama desde hace cerca de una semana en su residencia del quartier Bellamarista.

Asiste a Botet el Dr. Fernando Pagés y Cantón, el joven médico, tan inteligente, tan estudioso, tan culto.

Hacemos votos por el restablecimiento de Antonio, tan popular, tan querido en la barriada en que su apellido, es decano de los temporadistas.

Son los Botet de los más fieles a la Playa.

Los primeros por decirlo así, que hicieron de aquello su residencia oficial en veranos e inviernos.

UN RECIBO

En señorial mansión.

Con motivo del onomástico de una alta dama matancera, en la próxima semana háblase de un asalto a la hermosa residencia que en las afueras de la ciudad es plácido retiro de una alta autoridad.

Confirmaré el rumor.

Para confirmar la nota, que solo a manera adelanto traigo hoy a las Matanceras.

EL DR. CARBO

Permuta su cargo.

Deja a Camagüey para venir a formar parte del Tribunal Villareño, el ex-Juez de Matanzas doctor Oswaldo Carbo.

Se acerca a nuestra ciudad.

Que por esa vía central, inaugurada por el General Machado el pasado mayo, le permitirá visitar a su familia de cuando en cuando.

Con Oswaldo Carbo le llega a la gran sociedad de la patria de Marta Abreu, una de las figuras femeninas de nuestra intelectualidad de más intrínseco valer, de más sólida y más potente cultura.

Están de enhorabuena ellos y nosotros.

LA ULTIMA NOTA

Para acusar recibo al Secretario del Rotary Club, de la comunicación en que me participa la toma de posesión de la nueva Directiva que preside el señor Juan Quirós.

Quedo enterado.

Y agradecido.

Manolo JARQUIN.

LAS ALMORRANAS SE CURAN PRONTO
SIN POMADAS NI OPERACION
Millares de personas que tienen almorranas no saben que es posible obtener rápido y permanente alivio con una medicación interna. Sabido es que ni el bisturí del cirujano ni la aplicación de pomadas, ungüentos o supositorios pueden hacer desaparecer la causa.
Mala circulación de la sangre causa almorranas debido a su estancamiento en el recto que debilita mucho esa parte del intestino grueso. El Dr. J. S. Leonhardt fué el primero en descubrir el remedio y lo receta con el nombre de HEM-ROID. El Dr. Leonhardt administró el remedio a 1.000 enfermos de almorranas con el maravilloso resultado de curar 980 de los pacientes. Sólo después de esa evidente demostración de su eficacia consintió el Doctor en permitir su venta al público en general ne todas las boticas.
No se pierda más tiempo con medicación externa. Cómprese un frasco de HEM-ROID y tómese según las instrucciones a fin de obtener el rápido alivio que han obtenido millares que padecían de almorranas.

SALES DE ESTRONCIO de PARAF-JAVAL
BROMURO DE ESTRONCIO
ENFERMEDADES NERVIOSAS
YODURO DE ESTRONCIO
ENFERMEDADES DEL CORAZÓN
LINFATISMO
LACTATO DE ESTRONCIO
ENFERMEDAD DE BRIGHT
ALBUMINURIA
SALICILATO DE ESTRONCIO
Mejor tolerado que el de sosa
8, Rue Vivienne, PARIS
y en todas las Farmacias

Lo que usted fuma influye poderosamente en su carácter. Un mal cigarro le hará estar siempre de mal humor y disgustado. Déjese, pues, de buscar premios y regalos ilusorios y fume ovalados
Partagás de Luxe
El único cigarro que satisface como un tabaco.

IDENTIFICADO EN EL VIVAC DE MARIANAO UN DELINCUENTE QUE ESTABA RECLAMADO

Un vigilante es acusado de coacción y ofensas por un obrero. Denuncia un hombre que su esposa lo abandonó y lleva mala vida

VARIAS NOTICIAS DEL CUERPO DE LA POLICIA JUDICIAL

Un hombre fué estafado por un amigo que le dió un check sin tener cuenta en el Banco. Fué arrestado un reclamado por hurto

El agente Luis Menéndez de la Policía Judicial, identificó ayer en el Vivac de Marianao, al célebre delincuente, Félix Goicoechea Govantes o Félix Guanche Díaz, que se encuentra detenido en ese establecimiento penal, sujeto a las resultas de la causa 412, del presente año, por el delito de robo. Este individuo, según el agente Méndez, fué el mismo que se fugó el día 7 de junio, del Juzgado Correccional de la Sección Segunda y desde entonces, era buscado por todos los cuerpos de policía.

El detenido, se encuentra reclamado en la causa 470, por el delito de hurto, con los nombres de Liborio García Nápoles, o Antonio Rodríguez González o Félix Quirós o José Gutiérrez González o Juan García Rodríguez (a) «Morito» o Vicochea o Bebito.

ACUSA A UN POLICIA

En la Policía Judicial denunció Indalecio Cabrera Cruz, vecino de Estévez 44, que en la mañana de ayer se personó en la casa Escobar número 135 con el fin de realizar un trabajo, pero en ese momento se le acercó el vigilante 674, que estaba de posta en aquel lugar y lo expulsó de allí dirigiéndose las palabras más ofensivas.

ESPOSO ABANDONADO

Mario Llano Sevilla, vecino de Agramonte 23 en Regla, denunció en la Policía Judicial que su esposa Estela Domas Acosta, con quien tiene tres hijos menores desde hace nueve meses abandonó el domicilio marchándose para Arroyo Naranjo y después para el Calabazar donde ha estado observando una vida licenciosa.

NO TENIA FONDOS

En la Policía Judicial denunció Salomón Becker, vecino de Sol 99, que en el mes de enero vendió a la señora O. Alvarez vecina de Independencia 23 en Camagüey, determinada cantidad de vidrios por valor de $56.87, remitiéndole dicha señora un check firmado por su esposo Arturo Ibarra, con cargo al National City Bank, pero al presentarlo al cobro le fué rechazado con el informe de que el girador carecía de fondos.

NO TENIA CUENTA EN EL BANCO

Patricio Cámara y Mendivia dueño del establecimiento situado en Monte 205 denunció en la Policía Judicial que tenía relaciones comerciales con el doctor Santiago Muñoz, y debido a la confianza que con él tenía, le cambió un check por la suma de veinte pesos contra el Banco National City pero al presentarlo al cobro le informaron que el girador no tenía cuenta. Después le han resultado infructuosas las gestiones que ha realizado con dicho letrado para que recoja tal documento, por lo que se considera estafado.

TRATA DE COMETER UN DELITO

En la PoPlicía Judicial denunció Manuel Pelayo Rivero vecino de Castillo 11 letra C, que Celestino Fernández, de Zanja 87, a quien tiene acusado de un delito de estafa, sin autorización alguna mandó a hacer en la imprenta situada en Inquisidor 1, unos impresos de remisiones idénticas a los que usa en su casa, por lo que estima que con ellos trata de cobrarle cuentas a los clientes haciéndose pasar como empleado autorizado para ello.

EN ROPA INTERIOR, UNA
VITI
DESPUES NINGUNA

CASOS Y COSAS

UNA BUENA IDEA

"¡Que se reglamente el juego
y se juegue en todas partes!"
Es la voz que por doquiera
los jugadores esparcen,
agregando, "que si un día
llegara a reglamentarse
se acababan los abusos
de los banqueros infames
que se empluman con el premio
siempre que los terminales
les coge alguno, cargados,
sin que pueda reclamárseles".
Esto piensan los que apuntan,
y yo pienso, por mi parte,
que el día que reglamenten
el juego, no juega nadie;
y así, con todos los juegos
puede que el Gobierno acabe,
porque está ya demostrado
que el pueblo es un niño grande
que por llevar la contraria
muchas veces se deshace.

Sergio ACEBAL.

ARTERIO ESCLEROSIS
Es la enfermedad de la edad crítica con sus complicaciones frecuentemente fatales: Desarreglos nerviosos graves, Ataques, Apoplejía, Paralisis... que se puede evitar y hasta curar con
DICALIODE
Producto científico nuevo, de empleo fácil Resultados seguros, confirmados por eminencias médicas francesas, haciendo una cura de 15 días cada 2 meses: un frasco basta para una cura.
Se halla en todas las buenas farmacias.
Laboratoires MAYOLY-SPINDLER
1, Place Victor-Hugo, PARIS

2 FAMOSOS PRODUCTOS DE BROOKLYN—
el Club de BASEBALL
y HOJAS de FILO SUPERIOR GEM

Fanático No. 1: "Está probado chico, un cambio oportuno es lo mejor. Fíjate en el Club de Brooklyn—"
Fanático No. 2: "¡Y en la hoja GEM! Cambié a ella esta mañana y le empujó un jonrón a mi barba con tres en bases. Aféitate con GEM y siempre tendrás la cara perfectamente limpia y fresca. Un cambio oportuno es lo mejor . . . cámbiate a la hoja GEM."
American Safety Razor Corp., BROOKLYN, N. Y., E. U. A.

Nueva Tarifa Rebajada
para el servicio entre la Habana y
NEW YORK
Saliendo cada Jueves a la 1 a. m. desde la Habana y cada Sábado desde New York
Ida y Vuelta $110.
Ida Sólo $ 70.
Todos los camarotes son de primera clase.
UNITED FRUIT COMPANY
Steamship Service
AGENTES EN SANTIAGO DE CUBA, Santiago Terminal Co. Muelle Luz
HABANA, Paseo de Martí 110-A (Pasajes) Muelle de Sta. Clara (Oficina General y Carga)
LA GRAN FLOTA BLANCA

VARICES Y ALMORRANAS
(Por rebeldes que sean).
Tratamiento Interno
"HIDRASOL No. 1"
Inofensivo, agradable y de maravillosa eficacia.
ALMORRANAS EXTERNAS:
En casos leves basta con la prodigiosa pomada
"HIDRASOL No. 2"
(En todas las Droguerías. En Farm.)

Cerebro- Nervio - Músculo
Tome tabletas Marrowbone MUNYON. Contiene Hierro Nuxado, Manganeso y Fosfatos Fortificantes.— Estimulan el Apetito, regulan la digestión. De venta en todas las farmacias.
MARROWBONE
Munyon Remedy Co. 53 Broadway N. York

666
Es una prescripción para CATARROS, GRIPPE, FLU, DENGUE, FIEBRE BILIOSA y MALARIA.
Mata los gérmenes.

LA MAYOR
32 EDIFICIOS
600 EMPLEADOS
SARRÁ
DROGUERIA
ABIERTA TODOS LOS DIAS
TODA LA NOCHE LOS MARTES!

FARMACIAS DE TURNO

JUEVES

HABANA

Calle y número	Teléfonos.
Ave. de Bélgica 8	M-4425
Avenida de la República 337	U-4190
Avue. de Menocal 6	M-4660
Fco. V. Aguilera y M. Gorgas	U-6773
Colón 40	M-4525
P. Varela y Zenea	U-5402
Salud 173	U-6895
A. Arias y Crespo	M-5533
Ave. Menocal y Príncipe	U-6873
Romay 55, esquina a San Ramón	M-4470
Marta Abreu 44	M-4740
Cuba 128	M-9558
Avenida de Bélgica y República del Brasil	M-4413 y M-5564
Ave. de Italia 41	M-5706
M. Morúa Delgado 43	M-5074
Gral. Carrillo 62, esquina a Campanario	M-4843
San Nicolás 229	M-5222
Gral. Carrillo y Gral. F. Andrade	U-6869
Máximo Gómez 181	M-5030
Máximo Gómez 347	M-4490
Someruelos 26	M-5003
Desagüe 69	U-6767
Ayesterán y Desagüe	U-6966
Oficios 35	M-4253
Víctor Muñoz 92	M-4508

VEDADO

Calle 17 entre E y F	F-6110
Calle 23 y J	F-6100
Ave. Wilson 131, entre las calles 16 y 18	F-6160
Calzada entre Paseo y 2	F-6174
Calle 23 núm. 458, entre 8 y 10	F-6132
Calle 17 esquina a 26	F-6211

VIBORA

10 de Octubre y Josefina	I-7702 e I-7240
10 de Octubre 557½	I-7660
Concepción y Porvenir	I-7306
Pocito y Reyes	X-2351
Sta. Catalina y Cortina	I-7786

JESUS DEL MONTE Y SANTOS SUAREZ

Santa Irene y Flores	I-2222.
Quiroga y Delicias	I-7772
10 de Octubre 280	I-7378
10 de Octubre 204	X-3033

LUYANO

Calzada de Concha 4	X-2223
Calzada de Luyanó 101, letra A	I-7271
Calzada de Luyanó 211	X-2216

CERRO

San Pablo 36	U-7026
Calzada del Cerro 558	I-7303

NOTA.—Este grupo deberá prestar el servicio público todo el día y la noche de los domingos siguientes: Enero 5; Febrero 16; Marzo 30; Mayo 11; Junio 22; Agosto 3; Septiembre 14; Octubre 26; y Diciembre 7, de 1930.

FARMACIA
DROGUERIA
DE
"JOHNSON"
DE TURNO LOS LUNES
Obispo Nº 30 TELEFONO-A-2129.

EXCEMICIDA
MADAME SENTOURE
Maravillosa pomada francesa infalible para eszema, herpes, picorías, ácido úrico etc. Poderoso específico para llagas, úlceras crónicas. ¡Curas asombrosas! Venta Sarrá, Johnson, Taquechel. Depósito: Máximo Gómez 412. Dr. Morist.

M.E.C.D. 2016

PEMARTÍN

VERMÚ
Tinto.
Blanco seco. Blanco dulce.

COÑÁ
Especial. Tres Uvés. Viejísimo.

VINOS GENEROSOS
Dulces. Amontillados.

Agentes: S. Santamaría y Ca
San Ignacio 18 -Habana
A-3082

Distribuidores:
los ALMACENES

Mujeres y Pemartín, hasta el fin...

HOMENAJE AL PRESIDENTE DEL PARTIDO LIBERAL

CIFUENTES, julio 9. DIARIO, Habana. Para el domingo venidero anúnciase el homenaje a Don Juan Duz Navarro, presidente del Partido Liberal, de este término, consistente en un almuerzo campestre en la finca «Reforma», con manifestación y mitin en el parque del Pueblo después. Informaré oportunamente.

Aréchaga, Corresponsal.

Aviso a los Radio-Escuchas

La HENRY CLAY AND BOCK y CO. LTD., fabricantes de los afamados cigarros

SUSINI Y AGUILITAS,

ofrecerá esta noche, de 9 a 10, un selecto programa musical por la Estación C. M. K. del Hotel "Plaza", con el concurso de las notables cantantes **señoritas Rosario García Orellana y Maruja González**, acompañadas al piano por la señora Ernestina Lecuona.

La Srta. García Orellana cantará:
Serenata de Tosseli,
El Cisne (Lecuona).
María de la O (Lecuona).
La Capinera (Benedict).
Noche de Amor (Ernestina Lecuona).
Sr. Joaquín (Caballero).
Escucha al Ruiseñor (Lecuona)
Campanone (Mazza)

La Srta. Maruja González, cantará:
Tuyo siempre (Lecuona)
Carro del Sol (Serrano)
Jardín Azul, (Ernestina Lecuona)
El Cabo Primero (Caballero)
La Maja (Lecuona)
Canto Indio (Lecuona)
Jota Aragonesa (Alvarez)
El Faisán (Lecuona)

AGJ. I-5698

DETENCION DE 16 RECLAMADOS

Serán puestos a disposición de los Jueces correccionales

Por estar reclamados fueron detenidos por la policía en el día de ayer, las personas siguientes:

—Antonio Baute Castillo, vecino de Matadero número 13, reclamado por el J. C. de la S. Quinta.

—José Fernández Puig, chofer y vecino de Gloria 123, reclamado por el J. C. de la S. Quinta.

—Juan García Diago, chofer y vecino de Palatino y Fomento, reclamado por el J. C. de la S. Cuarta.

—Jesús Cabeiro Gregorio, vecino de Ayesterán 20, reclamado por el J. C. de la S. Quinta.

—Raúl Ortega Hernández, vecino de Santa Felicia 16, reclamado por el J. C. de la S. Segundo.

—Eladio Villacosta Casado, del comercio y vecino de E y Machado reclamado por el J. C. de la S. Quinta.

—Juan Escobio Rivero, del comercio y vecino de Salud 102, reclamado por el J. C. de la S. Tercera.

—Francisco Peñalver Cárdenas, vecino de Patrocinio número 7, reclamado por la Sala Tercera de lo Criminal de la Audiencia de la Habana, que lo condenó por disparos contra determinada persona.

—Antonio Rodríguez Pérez, (a) «El Terror», detenido por los Expertos en los momentos que hurtaba la goma de un auto que circulaba por la Calzada de Ayesterán.

—José Dolores Hernández Delfín, vecino de Labra número 114, reclamado por el J. C. de la S. Segunda.

—Marcelino Marquetti Díaz, músico y vecino de Príncipe número 21, reclamado por el J. C. de la S. Cuarta.

—Felipe Rodríguez Muro, vecino de Villuendas número 149, reclamado por el J. C. de la S. Tercera.

—Antonio Moria Moré, vecino de Soledad 16, reclamado por el J. C. de la S. Cuarta.

—María Luisa Ravelo, vecina de Alonso número 105, reclamada por el J. C. de la S. Cuarta.

—José Pérez Benítez, vecino del hotel Sevilla, reclamado por el J. C. de la S. Segunda.

—Manuel Tayon Ferreiro, dependiente y vecino de Morro 5, reclamado por el J. C. de la S. Segunda.

SE NECESITA un Mecánico competente con conocimiento de electricidad, capaz de dirigir los trabajos de reparación de un ingenio azucarero en Centro América. Se ofrece $150.00, casa y gastos de viaje. También se desea un segundo Jefe de campo bien entendido en el cultivo de la caña y el café. Diríjase por carta o personalmente del 16 al 20 de Agosto, con referencias, al señor Guillermo Meléndez, Hotel Sevilla-Biltmore, Habana, Cuba.

Una Reunión de las D. Isabelinas

El Secretario de Sanidad estudia lo del acueducto de Marianao

A excepción de lo relacionado con la instalación de metros contadores para el servicio de agua en el pueblo de Marianao, asunto que estudiará detenidamente para proponerle al señor Presidente de la República, General Machado, lo que en justicia procede, el doctor Francisco María Fernández, Secretario de Sanidad y Beneficencia, sancionó ayer distintos acuerdos adoptados en recientes sesiones por la Junta Nacional de Sanidad y Beneficencia.

CONSTRUCCION DE UN CINE

A la Dirección de Ingeniería Sanitaria Naciona envió ayer el Director del Ramo, doctor Rensoll, el proyecto para la instalación de un cinematógrafo en el pueblo del Perico, provincia de Matanzas, propiedad de los señores Mouriño y Fresneda.

REUNION DE LAS ISABELINAS

Bajo la presidencia de la señora Gracia Caminero viuda de Ulmo y actuando de secretaria la señora Huidrobo de Valdivia, con asistencia de más de treinta damas, en el salón de Actos de la Secretaría de Sanidad y Beneficencia, se reunió ayer tarde el Sub-Comité de las Damas Isabelinas de Cuba que tiene a su cargo la organización de las cocinas económicas.

Se tomaron diversos acuerdos entre ellos los relacionados con el turno que cubrirán dichas damas en la cocina económica «Elvira Machado» que funciona diariamente en el antiguo hospital de San Ambrosio, donde reciben su ración más de trescientos pobres.

Por la eficaz cooperación que les viene prestando, la señora viuda de Ulmo tuvo frases de elogios para el Ejército.

VENDRAN 15,000 ROTARIOS A UNA CONVENCION EN EL AÑO DE 1932

La Delegación Cubana en la Convención Rotaria de Chicago, fué muy agasajada por el ex-Embajador de Cuba, Mr. Judah

La sesión almuerzo celebrada ayer en el Club Americano por los directores de la Cámara de Comercio Americana de Cuba fué dedicada por entero a asuntos interiores de dicha Cámara, tomándose acuerdos con respecto a las actividades encomendadas a los distintos Comités.

El doctor Luis Machado, que acaba de regresar de los Estados Unidos, donde asistió a la Convención Rotaria en Chicago, manifestó a los directores que los Rotarios habían decidido celebrar una convención en la Habana, bien en 1932 o en 1933. La fecha exacta dependería de aquella en que podría disponerse de un local adecuado para las reuniones. Unos 15,000 rotarios aproximadamente concurrirán a esa Convención.

El doctor Machado manifestó que los Rotarios habían mostrado entusiasmo ante la perspectiva de una próxima Convención en la Habana, y que hacía tiempo ya que esa Asociación tenía deseos de celebrar una Convención en suelo latinoamericano.

El Coronel Noble Brandon Judah y su distinguida esposa festejaron al doctor Luis Machado, a su señora, y a 46 Rotarios que integraban la delegación de Cuba, invitándoles a comer en su residencia de Lake Forest, y llevándoles después a la ópera. Se tomó una fotografía de los esposos Judah con la delegación cubana, agrupados todos alrededor del eslabón histórico de las cadenas del acorazado Maine, cuyo eslabón fué presentado al Coronel Judah cuando desempeñaba el cargo de Embajador a Cuba.

Manifestó el Dr. Machado que durante los 15 días que permanecieron en Chicago, se hizo sobradamente patente ante aquel pueblos la existencia de Cuba en el mapa. En el hotel donde se hospedó la delegación cubana, se usaba únicamente azúcar de Cuba, la cual fué llevada a ésa por la propia delegación. También llevaron tabacos cubanos, que distribuyeron entre los demás delegados a la Convención.

Se repartieron panfletos con ilustraciones de Cuba, y dulce de guayaba además.

TRES MALHECHORES FUERON DETENIDOS

Amenazaron y exigieron dinero a B. García, en la C. Central

SANTA CLARA, julio 9. DIARIO, Habana. En la madrugada de hoy fueron detenidos en el puente «Vigía» en la carretera Central Manuel Fernández Hurtado, Manuel Serpa del Sol y José Pozo Clavelo, conocido por «Clavelito», quienes perseguían a Bernardino García, a quien momentos antes habían hecho una exigencia de dinero y amenazado en el lugar conocido por «Camino de las Bocas», no habiendo logrado sus deseos por haber escapado quien ellos pretendían fuera su víctima. Este importante servicio fué realizado por los vigilantes de Policía Municipal Julio Morales, Jesús Zamora, Pedro Barcelo y Pedro Martínez, bajo las órdenes del Teniente del mismo cuerpo Plácido Rodríguez.

Los detenidos ingresaron en el Vivac a disposición del Juez de Instrucción. Estos sujetos son de pésimos antecedentes penales, habiendo ya cumplido condenas por robo en el Presidio Nacional. Los mismos fuero nmás tarde reconocidos como autores de dichas exigencias y amenazas por Bernardino García

Armando Machado.

CERVEZA
Polar
CLARA ESPECIAL
CADA DIA MAS - CADA DIA MEJOR
Cía CERVECERA INTERNACIONAL.

Agencia y Depósito en la Habana:
F. ALBERTO TROEGER
Gloria 6, 2o. Piso
Apartado 1711. Teléfono M-9736.

BOYAS LUMINICAS EN SANTIAGO DE CUBA

SANTIAGO D ECUBA, Julio 9. — DIARIO, Habana. — Han sido instaladas en este Puerto tres boyas lumínicas, en sustitución de las antiguas de luz fija. Fueron colocadas por la Comisión del Negociado de Faros y Puertos de la Secretaría de Obras Públicas.

Antiguamente eran confundidas las boyas por los marinos. Las luces de las nuevas son iguales a los faros modernos de luz alternativa. — **Matías Vega.**

LA RECAUDACION DE LAS ZONAS FISCALES

Las Zonas Fiscales de ésta Capital, recaudaron en el día de ayer las siguientes cantidades: Oriente: $27.440.67, Centro $5.369.28 y Occidente $2.552.08.

NUEVOS ALAMBIQUES
para DESTILAR y RECTIFICAR
RON, AGUARDIENTES ALCOHOLES, etc.
DEROY Fils Aîné
CONSTRUCTEUR
75, Rue du Théâtre
PARIS
GUIA PRACTICA del Destilador de AGUARDIENTES, ESENCIAS, etc. - MANUAL del fabricante de RON y TARIFA Ilustrada enviados franco

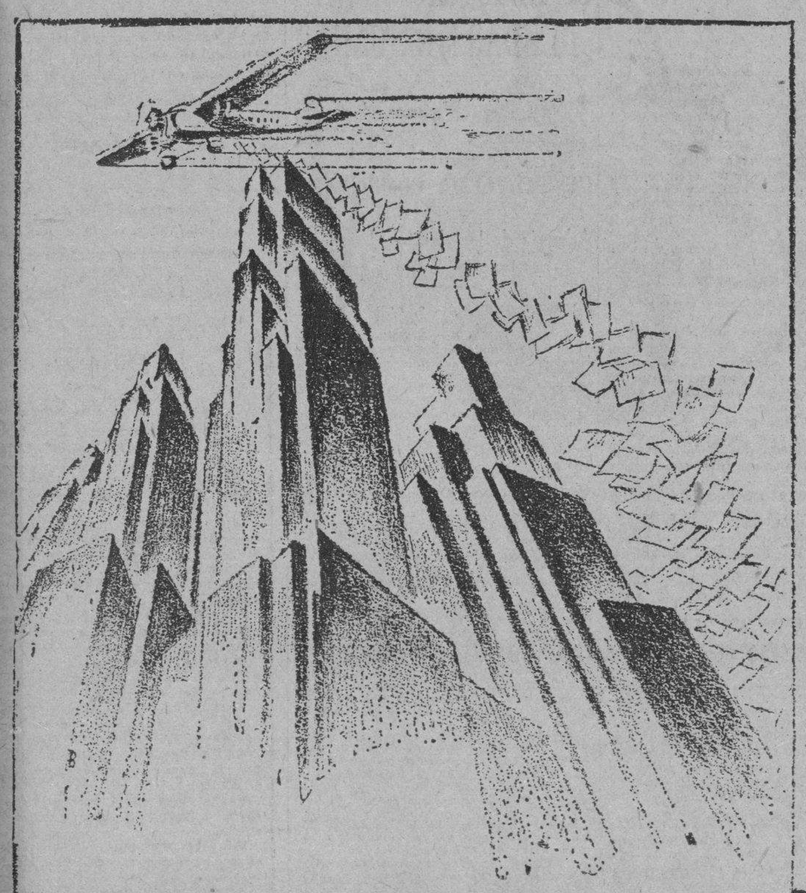

Solamente por 5¢

Si usted lee, usted leerá **metrópolis**

¡A usted le gustan las aventuras, las curiosidades mundiales? Entonces leerá **metrópolis**

¿Es usted aficionado a los sucesos de sports? Pues necesariamente comprará **metrópolis**

Y puede ser también que le interesen las novelas emocionantes, los cuentos que ilustran y entretienen... En ese caso no puede prescindir de **metrópolis**

Se pondrá a la venta el Sábado a las cuatro de la mañana. Pídasela a su vendedor.

REPUBLICA DE CUBA.—TRIBUNAL SUPREMO

E. P. D.

EL DOCTOR

Manuel de J. Linares y Pérez

ABOGADO FISCAL DE ESTE TRIBUNAL

HA FALLECIDO

Y dispuesto su entierro para las cinco de la tarde de hoy, jueves, el Presidente, el Fiscal, los Magistrados, los Tenientes y Abogados Fiscales del Tribunal Supremo, invitan a los funcionarios del Orden Judicial y del Fiscal para que se sirvan asistir a la casa mortuoria, calle Perfecto Lacoste (antes Aguacate) número diez, a fin de acompañar el cadáver al Cementerio de Colón.

La Habana, diez de julio de 1930.

Juan Gutiérrez y Quirós, Presidente. *José Clemente Vivanco,* Fiscal.

VISITENOS ANTES DE COMPRAR SUS MUEBLES!

Por 2 pesos semanales PUEDE ADQUIRIR ESTE JUEGO DE COMEDOR

Tenemos toda clase de MUEBLES y ACEPTAMOS

VENTAS A PLAZOS
"EN LA HABANA E INTERIOR"

Alquilamos, Compramos y Cambiamos Muebles

"El Leader"
-LA MUEBLERIA MAYOR DEL MUNDO-
TELS. U-2844. U-4224. U-1610. — BELASCOAIN entre SN. RAFAEL Y SN. JOSE

M.E.C.D. 2016

LA CONFERENCIA ANGLO-INDOSTANICA TENDRA LIBERTAD DE ACCION

PETICIONES DE AUMENTO SOBRE LOS ARANCELES

También hay solicitudes de reducción a varios productos

INVESTIGA EL SENADO

Hoover deberá designar a unos nuevos comisionados, pronto

WASHINGTON, julio 9. (AP) La Comisión de Aranceles informó hoy al Senado que se han recibido ocho peticiones interesando rebajas y un aumento en los derechos de importación relativos a los artículos incluidos en los nuevos aranceles hasta el día tres del corriente procedentes de firmas comerciales de distintas partes del país. Motivó este informe una proposición presentada por el senador demócrata George, de Georgia.

Las solicitudes de reducción de derechos se refieren a muebles de madera, pimientos verdes, tomates frescos, hilaza de cáñamo, azúcar de maple y jarabe de maple, pulpa de madera en rollos, mangos de bambú, cepillos de dientes y paracrormetacresol. El aumento se solicitó para las cuerdas cáñamo.

La comisión también presentó una lista que comprende alrededor de cincuenta artículos sobre los cuales el Senado había pedido que se investigara de acuerdo con las facultades de la cláusula flexible, incluyéndose entre ellos el azúcar crudo.

En todos los casos se trata de investigar el costo de producción en el extranjero de tales materias.

La comisión, sin embargo, ha suspendido las investigaciones sobre los precios de costo porque espera que el Presidente Hoover designe para ello unos nuevos comisionados.

En el propio informe la Comisión expresa haber recibido de la Comisión de Medios y Arbitrios de la Cámara el ruego de que se inquiera acerca de la clase de trabajo que se realiza en las mismas de carbón de Rusia así como los salarios y leyes en cuanto al mismo. El Senado había pedido a la Comisión de Aranceles que investigara la diferencia en el costo de producción de los azúcares crudo y refinado que se importan en este país.

ALEMANIA PROHIBE UNA PELICULA QUE SUPONE OFENSIVA

Aparece un ejército de gatos peleando con otro de ratones

OTTO DE HAPSBURGO

Brillantes exámenes del duque de Bar, en la Universidad

BERLIN, julio 9. AP. La Junta Nacional de Censura Cinegráfica ha anunciado que no permitirá la exhibición de la película «Micky Mouse en las Trincheras» debido a que el hecho de un ejército de gatos tocado con el casco alemán aparezcan peleando con un ejército de ratones, es algo ofensivo a la dignidad nacional.

BRILLANTES EXAMENES DEL ARCHIDUQUE OTTO DE HAPSBURGO

BRUSELAS, julio 9. AP. El Archiduque Otto de Hapsburgo, quien estudia en la Universidad de Lovaina bajo el título de duque de Bar, ha hecho sus exámenes brillantemente. Se dice que el archiduque irá el año próximo a estudiar a Oxford o Cambridge, Inglaterra.

LOS NACIONALISTAS CONCENTRAN TROPAS

Excede de 50,000 el número de soldados que hay en Shantung

NANKIN, China, julio 9. (AP) En los despachos militares de hoy se indica que parte de las tropas nacionalistas del frente de Honan han sido despachadas para el teatro de la guerra en la provincia de Shantung.

Desde Suchow informan que 30,000 nacionalistas se retiraron del frente del ferrocarril Haichow-Tungkwan, hacia las cercanías de Yenchow, en Shantung, donde tomarán posiciones contra los rebeldes norteños que se han apoderado de Ssinan, capital provincial.

Chiang Kai-Shek, presidente de la República y general en jefe de los ejércitos leales, ha salido de Luoho, Honan, donde tenía su cuartel general, para Yenchow a fin de dirigir las operaciones para la reocupación de Tsinan. Las fuerzas nacionalistas a lo largo del ferrocarril Haichow-Tungkwan se mantendrán, mientras tanto, a la defensiva.

Las fuerzas rebeldes del norte se calculan en 50,000 hombres cerca de Yenchow. El número de nacionalistas que se concentran en el sur de Shantung para dar el ataque a los norteños excede de 50,000.

Las tropas de la alianza norteña a lo largo del frente de Haichow-Tungkwan créese que llegan a 200,000, teniendo los nacionalistas en dicha área 300,000 hombres.

El Ministro de Santo Domingo en Vaticano

CIUDAD VATICANO, julio 9.—AP. Hoy presentó credenciales al Papa XI el nuevo Ministro de Santo Domingo, marqués Eduardo Persichetti Ugolini, a que su Santidad dijo que era un gran placer para él que la República Dominicana hubiese nombrado su representación ante la Santa Sede, enviando su bendición apostólica a los ciudadanos de ella.

EL ALMIRANTAZGO BRITANICO DIO A CONOCER EL NUEVO PROGRAMA DE CONSTRUCCIONES NAVALES DE 1930

Se construirán tres submarinos del programa de 1929, que estaba en suspenso; tres cruceros, una flotilla, 4 sloops, etc.

25 CRUCEROS PARA EL SERVICIO EXTRANJERO

De acuerdo con las instrucciones internacionales se aceptó la cifra de quince cruceros, en la comunidad británica

LONDRES, julio 9. (AP) El Almirantazgo británico ha dado hoy a la publicidad nuevos cálculos para las construcciones navales correspondientes al presente año fiscal. Según ellos se ha pedido un crédito de 208,200 libras esterlinas que se empleará en las construcciones que, de acuerdo con el tratado naval de Londres, está facultada la Gran Bretaña para realizar.

De este cálculo suplementario, 183,600 libras esterlinas se necesitan para hacer frente al costo de tres submarinos del programa de 1929, cuya construcción se había diferido en espera de las conclusiones a que se llegara en la conferencia de Londres.

Los 24,600 libras esterlinas restantes se dedicarán a la nueva construcción del programa para 1930.

En la nota dada por A. V. Alexander, Primer Lord del Almirantazgo, se hace una descripción detallada del uso que se dará al dinero. Explica que el programa de construcciones navales para 1930 anunciado en la Cámara de los Comunes el 25 de mayo consiste de tres cruceros con cañones de seis pulgadas, una flotilla de destroyers que comprende un leader y ocho buques de ese tipo, tres submarinos, cuatro sloops y un barco recoge minas.

«De acuerdo con las condiciones internacionales existentes y para el período extrictamente limitado por el tratado naval—dice—se ha aceptado la cifra de quince cruceros en la reunión de todos los miembros de la comunidad británica, con tal de que en ese número haya la debida proporción de buques construcciones y que las demás potencias reduzcan proporcionalmente sus respectivos programas. Este número, debe hacerse constar, representa los requerimientos en tiempo de paz como es fácil ver».

Mr. Alexander agrega que después de la provisión para el número mínimo de buques necesario para el servicio en la flota y establecimientos de instrucción, quedarán veintidos cruceros para el servicio en aguas extranjeras en todo el mundo. Durante los diez próximos años treinta y seis de los cruceros actuales desaparecerán de la lista de la armada y en 1940 de los cruceros existentes y en construcción, incluso los del programa de 1929, solamente veintitres tendrán menos de veinte años.

«Si, como es natural, mirando a un período de diez años, se pretendiese mantener el número de cincuenta cruceros por medio de un programa de reemplazamientos con todas las ventajas de los aspectos del trabajo y producción, será necesario distribuir veintisiete cruceros en los programas de 1930 a 1936, esto es, atender a la construcción de tres o cuatro por año. Por esta razón es por la que el gobierno de Su Majestad propone tres cruceros en el presente programa de acuerdo con el tratado de Londres».

Sigue diciendo Mr. Alexander que en cuanto a destroyers, a fines de 1936 solamente quedarán veintinueve destroyers con menos edad que el límite de efectividad que se les reconoce con un tonelaje total de 39,165 y que como el tonelaje máximo para la Gran Bretaña según el tratado de Londres es de 150 000, será necesario construir 110,839 toneladas de nuevos cruceros en los cuatro programas de 1930 a 1933 o sea más de dos flotillas por año.

El gobierno considera deseable, sin embargo, adoptar un plan gradual y a este efecto propone la construcción de una flotilla en 1930. Un promedio de tres submarinos anuales, termina diciendo el Primer Lord del Almirantazgo es necesario para mantener la fuerza submarina y como el tratado concede a Inglaterra 52,700 toneladas, ese número se recomienda para el presente año.

LAS RELACIONES DE CULPABILIDAD DE LOS REPORTERS

El redactor Harry T. Brundige sólo hablará ante un Gran Jurado

EL ASESINATO DE LINGLE

La actuación de los que hacen las averiguaciones, obstaculizada

CHICAGO, Julio 9. (AP).—La investigación de las acusaciones de que es frecuente—entre los reporters de Chicago connivencias con los elementos del hampa, siendo un resultado de ellas el asesinato de Alfred Lingle, del Chicago Tribune, encontró hoy un obstáculo importancia al anunciar el periódico St Louis Star, de San Luis, que no enviará a su redactor Harry T. Brundige, quien ha formulado esas acusaciones en varios artículos publicados en las columnas de aquel, para divulgar lo que sabe, si no es ante un Gran Jurado, que en este caso sería el del Condado de Cook, en cuya jurisdicción está Chicago.

El St. Louis Star ha hecho saber rotundamente que Brundige no hará declaraciones de ninguna clase ante los investigadores del asesinato de Lingle, aunque ratifica todos los cargos hechos en sus artículos, sobre las relaciones culpables de los reporteres de Chicago con los delincuentes profesionales.

LIMA, julio 9. (AP) Para celebrar el 114o. aniversario de la independencia argentina, los delegados a la Sexta Conferencia Panamericana del Niño rindieron nun homenaje al General José de San Martín libertador de aquella próspera nación, colocando coronas de flores junto al pedestal que el heroico caudillo tiene en una plaza limeña.

Todas las delegaciones, así como el Ministro de la Guerra, las sociedades patrióticas, las diplomáticas, las autoridades y la escolta presidencial, rindieron honores a San Martín. Un grupo de damas norteamericanas, acompañadas de los representantes de los Estados Uridos, pusieron también un gran ramo de claveles rojos junto al monumento.

Una banda militar tocó los himnos nacionales peruano y argentino

CIUDAD MEXICO, Julio 9. (AP.) —Manuel Prieto, candidato a Gobernador de Chihuahua, anunció hoy que volverá a esa ciudad inmediatamente, para reanudar sus actividades políticas. Las elecciones están señaladas para el 26 del corriente Julio.

Prieto vino a esta capital después de haber intentado un grupo de diputados estatales la destitución del Gobernador Francisco Almada, atacando el palacio de Gobierno de Ciudad Chihuahua, hace una quincena. El Gobierno se puso del lado de Almada en el conflicto surgido entonces.

HOY COMIENZA A TRABAJAR LA COMISION DE FRONTERAS MEXICO-AMERICANA

CIUDAD MEXICO, Julio 10. (A. P.)—Hoy comenzará en esta capital sus sesiones la Comisión de Fronteras México-Americana, para resolver importantes detalles de la línea entre los dos países, especialmente en la región de El Paso.

Las reuniones se celebrarán en el edificio de la Secretaría de Estado, presidiendo el jefe de ésta, señor Genaro Estrada. Los directores de las dos representaciones son: Gustavo Herran, de la mexicana, y L. M. Lawson, de la norte-americana.

PESHAWAR, India, julio 9. (AP). —Mil quinientos tribeños afganeses hostiles atacaron hoy los puestos avanzados de Saragoha, en la frontera del Noroeste empleando un cañón de campaña.

Las tropas inglesas ayudadas por destacamentos de indígenas, rechazaron el ataque con fuego de ametralladoras silenciando el cañón.

Las últimas noticias dicen que desde el 4 de julio han aumentado mucho las actividades de los rebeldes afganeses. El domingo los aviadores ingleses dejaron caer bombas sobre los campamentos enemigos, aunque sus bombardeos causaron la afluencia de más elementos hostiles, parte de los cuales realizaron el ataque de hoy.

El C. Lanza, Ministro de Guerra en Bolivia

LA PAZ, Julio 9. — (AP) — La Junta Militar nombró hoy al Coronel José Lanza, llegado esta tarde, Ministro de Guerra y Colonización. Mañana tomará posesión.

CIUDAD DEL VATICANO, julio. AP.—No obsante estar delicado de salud, Su Santidad Pio XI gusta del ejercicio al aire libre. Vésele en la fotografía, dando un paseo, por los jardines del Vaticano.

MERMOZ DESCENDIO EN EL MAR, A 690 MILLAS DE DAKAR, OBLIGADO POR UNA PEQUEÑA VIA EN EL TANQUE DEL AVION

El buque **Phocee** de patrulla, que conoció el accidente, acudió en su auxilio, recogiendo a los tres tripulantes

LA CORRESPONDENCIA ENTREGADA A UN BARCO RAPIDO

Cuando el aparato acuatizó, llevaba suficiente gasolina para continuar a Dakar, y Mermoz tenía por descontado el éxito

DAKAR, Senegal, Julio 9. — (AP) — Una pequeña vía en el tanque de la gasolina he echado a perder lo que se daba por seguro sería un brillante viaje redondo entre Francia y la América del Sur, del piloto postal francés Mermoz. Los valientes esfuerzos del aviador para cubrir la ruta entre los continentes europeo y americano, lo mismo en la dirección Este a Oeste que en la contraria, a fin de demostrar la posibilidad de un servicio postal y comercial entre París y Buenos Aires, han sido anuladas por un ligero accidente, ocurrido a las diez de la mañana, cuando el hidroplano se encontraba a unas 690 millas de Dakar y a más de mil millas de Natal, Brasil.

El hidroplano descendió sobre la superficie del océano y el buque "Phocee" de patrulla, que tenía conocimiento de la dificultad, se dirigió inmediatamente en su auxilio tomando a bordo a los tripulantes y a las 600 libras de correspondencia. Los acompañantes de Mermoz eran Leopold Gimme, telegrafista, y Jean D'Abry, piloto de derrota, quienes acompañaron también a Mermoz en su vuelo desde Africa a la América en Mayo último.

Mermoz está profundamente disgustado por la forma en que ha terminado el vuelo, a pesar de los grandes preparativos que hizo para evitar el menor accidente. Descubrió la vía abierta al tanque de la gasolina a las nueve de la mañana, cuando hacía doce horas que estaba volando, pero como en ese momento no pareciera grave la cosa informó por la telegrafía inalámbrica a Dakkar que esperaba llegar a este punto de cinco a seis de la tarde. Como es fácil suponer, las autoridades hicieron los preparativos del caso y la población se dispuso a tributar a los aviadores un entusiasta recibimiento.

Algún tiempo después, el hidroplano descendió y el "Phocee" recogió a los tripulantes. Cuando el aparato se posó sobre la superficie del mar, Mermoz tenía suficiente gasolina para llegar a Dakar y los ocupantes del avión consideraban asegurado el éxito. El disgusto de Mermoz ha quedado mitigado en cierto modo por el hecho de que a pesar de la avería el servicio postal aéreo entre Francia, Africa y Suramérica parece asegurado.

Con el fin de perder el menor tiempo posible en el despacho del correo aéreo, el "Phocee" decidió entregar las valijas a otro buque más rápido que también patrullaba la ruta de los aviadores.

Los pilotos serán objeto de un cariñoso recibimiento cuando lleguen a ésta, lo que les compensará de la contrariedad que han sufrido viéndose forzados a descender en el mar.

El Presidente del Brasil en Versalles

PARIS, julio 9. El Presidente electo del Brasil, Julio Prestes, visitó hoy Versalles, donde tomó el té. El jueves el Dr. Prestes hará una visita a Andre Tardieu. El viernes irá a Fontainebleau. No se sabe cuándo será el regreso al Brasil.

MC DONALD ESCAPO AYER A LA DERROTA

Al discutirse una enmienda sólo obtuvo 3 votos de mayoría

LA LEY DE HACIENDA

Si el Gobierno llega a perder el Parlamento estaría disuelto

LONDRES, julio 9 (AP).—El gobierno del primer ministro Mac Donald escapó hoy a una sonada derrota milagrosamente. Tres votos fueron la exigua mayoría que el jefe del laborismo inglés obtuvo al discutirse una enmienda liberal a la ley de Hacienda.

Ayudado por los liberales, Mac Donald pudo sumar 278 votos contra 275 en contra. Hace meses el gabinete laborista estuvo también al borde de la derrota, cuando se discutía la ley de minas. La mayoría entonces fué de ocho votos.

Esta noche se entendía generalmente que si el gobierno hubiese sido derrotado, habría disuelto el Parlamento o presentado la dimisión al Rey Jorge. Los liberales, dándose cuenta de que al caer el gabinete habría nuevas elecciones, salvaron la jornada poniéndose contra la enmienda que ellos mismos habían presentado. Eso demostró que en los momentos actuales nadie quiere que haya comicios en Inglaterra.

Aunque recientemente Mac Donald dijo que consideraría una mayoría pequeña como un voto de censura y por consiguiente una indicación para dimitir, no cree que en este caso haga buena su promesa.

Los conservadores votaron en bloque contra el gobierno. Cuatro liberales votaron por éste, y otros muchos de su partido se abstuvieron. Tres independientes también dieron sus boletas al gobierno.

Poco antes, en la misma sesión los laboristas se habían anotado una victoria, por margen mucho más amplio, en otra enmienda liberal de menos importancia.

EL LIBERALISMO JUNTO A CAROL

Reconoce el nuevo estado de cosas que hay en Rumania

BUKAREST, Rumania, julio 9 AP Vintila Bratiano, jefe de la oposición liberal, celebró hoy una entrevista de una hora con el Rey Carol, interpretándose la conferencia en los centros oficiales como el reconocimiento por el liberalismo del nuevo orden de cosas en Rumania, traído por el entronizamiento de Carol II.

Se cree que el acuerdo con los liberales que puede derivarse de la situación, valdrá de mucho a la administración en el Poder.

4,000 CERDOS HAN MUERTO EN FUEGO

Pavoroso incendio ocurrido en 4 granjas de Weigands Lane, ayer

SECAUCUS, Estado de Nueva Jersey, julio 9. (AP) Un incendio causó la muerte a cuatro mil cerdos alojados en cuatro granjas de Weiganda Lane, hoy por la tarde. Los bomberos lucharon inútilmente durante dos horas. La falta de agua fué un gran inconveniente.

No hubo manera de guiar a los cerdos para que salieran de la hoguera en que estaban encerrados, pereciendo muchos centenares de ellos, que de otro modo hubieran podido salvarse. Los daños son de cien mil pesos. La chispa de una locomotora causó el fuego.

UNA BOMBA A UN INSP. DE POLICIA

Hizo explosión junto a una sirvienta, que resultó ilesa

CALCUTA, India, julio 9. (AP) Esta mañana fué lanzada una bomba en la casa del Inspector de Policía de Calcutta, haciendo explosión en una sala en que estaba una sirvienta, que resultó ilesa.

Por tercera vez hubo que posponer hoy los exámenes de la Escuela de Derecho, debido a la coacción de los voluntarios, apostados cerca del edificio de aquélla, no obstante el calor y la lluvia.

La Corporación Municipal anunció que no comprará más camisetas incandescentes inglesas, para las lámparas de gas del alumbrado público, aceptando el ofrecimiento de una firma alemana para suministrarlas.

El coronel Roberto Fierro (izquierda) conquistó, últimamente, una victoria para la aviación de México, al realizar con toda felicidad, un vuelo sin escalas entre Nueva York y Ciudad de México, cubriendo la distancia entre ambos puntos, que es aproximadamente de unas 2.300 millas, en 16 horas y 35 minutos. Un mecánico, el señor Arnulfo Cortés, acompañó al intrépido piloto mexicano. En la fotografía puede verse al coronel Fierro despidiéndose de un notable aviador americano, Lee Schoenhair, antes de emprender el vuelo en el aerodromo de Roosevelt Field, Nueva York.

LORD IRWIN, VIRREY DE LA INDIA, ENVIO UN MENSAJE AL CONGRESO SOBRE LA PROXIMA CONFERENCIA

Podrá hacer uso de las recomendaciones de la Comisión Simon, si lo cree necesario, pero también prescindirá de ellas si lo desea

LOS DIARIOS DE LONDRES COMENTAN SUS PALABRAS

Al llegar el Virrey a la Legislatura se formó una manifestación entre todas las mujeres de la ciudad, proclamando la revolución

SIMLA, Indostán, julio 9. AP. El Virrey de la India, Lord Irwin, envió esta tarde un mensaje a ambas cámaras de la Legislatura indostánica, declarando que después de un cuidadoso estudio, el gobierno de Su Majestad ha decidido que la próxima conferencia anglo-indostánica que deberá celebrarse en Londres y en la cual se tratarán de los asuntos pertinentes a este país, goce de la más completa libertad de acción.

La conferencia, dice el Virrey, que se celebrará de acuerdo con el anuncio hecho el primero de noviembre del pasado año, podrá hacer uso de las recomendaciones de la Comisión Simon, si lo cree necesario, pero quedará en completa libertad de acción para prescindir de tal informe.

"Es creencia del Gobierno de Su Majestad que por medio de la conferencia pueda llegarse a conclusiones que tanto los dos países como todas las partes e intereses acepten, acordando las bases que el gobierno de Su Majestad someterá más tarde al Parlamento.

El Virrey sigue diciendo que con ese propósito el gobierno ha convocado la conferencia de representantes de ambos países y que espera que las escuelas filosóficas indostánicas estarán dispuestas a participar en esta obra constructiva.

"No veo ninguna razón —agregó— para que, mediante una franca discusión de todos los aspectos del problema, no surja un plan digno de someterse al Parlamento que sirva para confundir para siempre el pesimismo de aquellos que nos dicen que es imposible que la India y la Gran Bretaña puedan llegar a un acuerdo".

El Virrey califica el informe de la Cámisión Simon como "una importante contribución constructiva a la solución de uno de los problemas más difíciles", pero dice que no el deseo de la misión que se había asignado a la comisión citada fueron anticiparse a las decisiones que adoptara el gobierno despues de la conferencia de los representantes de la India.

"El gobierno del Indostán —añade— ha examinado muy superficialmente el informe, pero tratará el asunto con la opinión india" y dice que espera tener la ocasión de hacerlo con los príncipes reinantes y los representantes de los estados la semana próxima.

Refiriéndose al movimiento de la desobediencia civil que se ha venido desenvolviendo durante los tres últimos meses, el Virrey pone de manifiesto el daño que está causando en muchos sectores del país. Con lenguaje firme anuncia que es intención del gobierno combatir semejante movimiento "peligrosamente subversivo".

Continuando su mensaje, pone de relieve los perniciosos efectos que la peligrosa doctrina que se está predicando a los hindues pueden tener en lo futuro, cuando peligre el propio gobierno de la India por los métodos que tratan de poner en vigor.

En un llamamiento final, que hace, según dice, más "como amigo que como Virrey", Lord Irwin expresa la creencia de que si ambas partes recuperan el espíritu de mutua confianza se liberarán de las invencibles fuerzas que levantan insuperables montañas entre ellas.

"Dos caminos quedan abiertos", termina diciendo. "Uno conduce, según mi opinión, al desórden, a la unidad, al malestar y a la destrucción de toda esperanza; el otro conduce a los que siguen nuestros sueños, esto es hacer de la India una parte de una comunidad libre de naciones.

"La India de estos tiempos es la encargada de hacer la elección. Ruego a Dios que escoja el camino mejor".

INDULTADA UNA PENA

SIMLA, Indostán julio 9. AP.—Al tenerse noticia de que un musulmán había sido condenado ayer en Rohtak por haber realizado un matrimonio entre menores de edad, de acuerdo con las costumbres de la India, pero que es cosa que está prohibida por las leyes de ese estado, el gobierno de Penjub dió órdenes telegráficas inmediatamente al Comisario del distrito indultando al musulmán y ordenando su inmediata libertad.

El gobierno británico trata ahora por todos los medios de no crear el descontento entre los musulmanes en vista de que la mayoría se ha abstenido de tomar parte en la campaña de la desobediencia civil.

COMENTARIOS EN LONDRES

LONDRES, julio 9. AP. Todos los periódicos de Londres comentan con preferencia a otro asunto el discurso que el virrey de la India Lord Irwin, pronunció hoy ante las dos Cámaras de la Legislatura Hindu, en Simla.

El Evening Standard pregunta, refiriéndose a las extrañas palabras del Virrey, si es que el informe de la Comisión Simon va a ser archivado.

The Star afirma que Lord Irwin no aclaró la actitud del Gobierno inglés acerca del informe de la Comisión Simón, ni revela qué papel desempeñará ese documento en la Conferencia de Londres.

El Evening News declara que el anuncio del Virrey causará una discusión entre conservadores y liberales, que ya han manifestado su disgusto por el poco entusiasmo con que el Gobierno laborista de Mc Donald recibió el informe Simon.

MANIFESTACION FEMENINA

SIMLA, India, julio 9. (AP) La visita del Virrey, Lord Irwin, a la Legislatura de la India, para pronunciar su discurso sirvió de pretexto para una manifestación que ante el edificio de la Cámara celebraron 25 mujeres participantes en la resistencia civil.

El grupo se negó a disolverse cuando la policía se lo ordenó. Y al aparecer Lord Irwin, las mujeres comenzaron a gritar:

—¡No hay paz! ¡Viva la revolución!

Al entrar el virrey en la Legislatura, las 25 mujeres formaron una procesión y se fueron cantando himnos nacionalistas.

SANGRIENTOS DESORDENES EN VELLORE

VELLORE, Madras, India, Julio 9. (AP).—Una persona fue muerta y varias resultaron heridas esta noche cuando la policía hizo fuego contra una muchedumbre que pretendía entrar a la fuerza en la cárcel de Gudiyatam.

La policía tuvo que hacer frente a las turbas que apoyaban a los voluntarios de la resistencia civil que vigilaban las tiendas. Los bastonazos no surtieron efecto, y entonces se recurrió a las armas de fuego.

Los manifestantes quemaron varios puestos de venta y cortaron los hilos telegráficos.

UNA POLIZON QUE CUENTA TRES AÑOS LLEGO A NEW YORK

Apareció escondida debajo de los muebles de un camarote

SERA REEMBARCADA

El cariño hacia una tía la impulsó a viajar escondida

NUEVA YORK, Julio 9 (AP).—Hoy fue entregado a las autoridades de Nueva York el polizón más joven de que se tiene recuerdo en este puerto: la niña de tres años Raiment Dorce, de Port-au-Prince, Haití.

Raiment llegó oculta en el vapor Commewyune. La encontraron debajo de un mueble del camarote de su tía, la Srta. Hilda Scutt, quien vino en ese barco. Parecé que la niña decidió ocultarse al ir a despedir a Hilda, en compañía de su madre. El cariño que tiene a la tía la impulsó a irse de viaje con ella. Será enviada inmediatamente a Port-au-Prince.

LA NEGOCIACION DE DEUDAS MEXICANAS

No son aceptables para los banqueros las proposiciones

UN PROBLEMA COMPLICADO

Además de las deudas, hay fuertes emisiones de Bonos

NEW YORK, julio 9. (AP).—No obstante que en ciertos centros mexicanos se ha dicho que las negociaciones acerca de las deudas de México llevan buen camino, hoy se rumoraba en New York que las proposiciones de Luis Montes de Oca, secretario de Hacienda mexicano, no son aceptables para la comisión de banqueros internacionales interesados en las deudas. Se afirma que la de los ferrocarriles es la más difícil de arreglar, y que se ha llegado a proponer que se declare aquéllos en bancarrota, para proceder entonces a una intervención cualquiera.

El problema de las deudas mexicanas es más complicado de lo que parece. Además de las deudas exteriores y de las ferroviarias, el gobierno de México ha hecho fuertes emisiones de bonos agrarios para el pago de las tierras de que se incautó, con objeto de distribuirlas entre los agricultores, sumándose a esto las reclamaciones por los perjuicios que sufrieron los extranjeros durante la serie de revoluciones mexicanas desde 1910. El señor Miguel Alessio Robles distinguido político mexicano, dice que el monto total de las deudas de su país es "fantástico".

El señor Montes de Oca declaró desde el principio de las conferencias que no ofrecerá un centavo más de lo que México pueda pagar, después de satisfacer sus acreencias interiores.

Tanto el secretario de Hacienda como sus compañeros de delegación estaban hoy en Washington, donde por la mañana les ofreció un almuerzo el secretario de Estado, Stimson. El jueves asistirán a una fiesta en la embajada de México, volviendo a New York por la noche para continuar negociando el viernes.

Parece probable que la conferencia se prolongue una semana más por lo menos.

POLICIAS HERIDOS EN CAIRO, EGIPTO

Una turba furiosa asaltó la estación.—Muchos arrestos

CAIRO, Julio 9. — (AP) — Quince policías fueron heridos hoy cuando una turba furiosa atacó la estación policíaca de Tantah. Hubo setenta arrestos.

La visita del ex-Primer Ministro Nahas Pachá y el Consejo que pretendieron celebrar sus partidarios en Tantah, el lunes, ha causado enorme excitación en la comarca.

MISTER HOOVER SE INTERESA POR LOS PROBLEMAS CUBANOS

Trató sobre el nuevo arancel con Mr. Byoir durante el almuerzo

CUBANOS EN WASHINGTON

Los maestros llegaron en su excursión a la Capital de E. U.

WASHINGTON, Julio 9. (AP.)—El interés del Presidente Hoover por los problemas económicos de Cuba se puso hoy de manifiesto cuando interrumpió sus ocupaciones para dedicar algún tiempo a estudiar los asuntos cubanos, a fin de encontrar alguna fórmula que le permita conceder a ese país un trato que le beneficie.

Carl Byoir almorzó hoy con el Jefe del Ejecutivo y con el fin de conocer la situación de Cuba de labios de su visitante, Mr. Hoover dejó en suspenso sus conferencias sobre el debate que sostiene el Senado acerca del tratado naval de Londres y los preparativos que hace para remediar la crisis del Partido Republicano.

Los detalles de lo tratado en el almuerzo no se dieron a conocer, pero se sabe que el Presidente Hoover y su invitado trataron de los nuevos aranceles.

LLEGARON DOSCIENTOS MAESTROS CUBANOS A WASHINGTON

WASHINGTON, Julio 9. (AP.)—Una delegación de doscientos maestros cubanos de Instrucción Primaria llegó hoy a esta capital procedente de Atlanta, Georgia, a las 4:45 de la tarde, siendo recibida por el doctor José Barón, Consejero de la Embajada Cubana y otros miembros de la misma.

Los excursionistas permanecerán en la capital hasta el viernes por la noche, esperando visitar al Presidente Hoover, el departamento del Tesoro, el monumento a Lincoln y otros puntos de interés. Serán obsequiados también por la Unión Panamericana y la Embajada de Cuba.

El viernes irán los maestros cubanos a Buffalo y Niágara, Atlantic City y Filadelfia.

LA SEQUIA CAUSA GRANDES DAÑOS EN BAJO MISSISSIPPI

El agua potable se vende con prima en la extensa región

NO HUBO OTRA IGUAL

Las siembras de maíz y de algodón se están perdiendo

MEMTHIS, Estado de Tonnessee, Julio 9. (AP.)—Una sequía de dos meses en el delta del Bajo Mississippi ha causado enormes daños a las cosechas. El agua potable se vende con prima en la extensa región.

Las siembras de maiz y de algodón se están perdiendo en los campos, por lo pertinaz de la sequía. No se recuerda otra igual. En Arkansas la falta de lluvias es origen de daños de importancia al algodón, el maiz y el arroz. Hasta el momento no hay perspectiva de alivio.

Las Defunciones Ocurridas Ayer en la Habana

HASTA LAS 4 P. M.

José Yan; amarillo; 42 años; Chávez 15; arterio esclerosis.

Aurora González; blanca; 16 años; Monserrate 38; tuberculosis pulmonar.

Nieves Canal y Rossert blanca; 45 años; J y 11; Vedado; sarcoma del ovario.

Chas E. Guiso; blanco; 52 años; 21 242 Vedado; edema pulmonar.

Estrella Rivero Zayas; blanca; 30 años; 20 entre Línea y Calzada; escara sacra.

Victoria Barcenilla y Medinavilla; blanca; 70 años; Cerro 440 cáncer del estómago.

Amelia Lavielle; blanca; 42 años; E 2; reblandecimiento cerebral.

Santa Cardona; blanca; blanca; 42 años; San Benigno 3; enteritis.

Justa Aróstegui; mestiza; 54 años; hospital C. García; gangrena.

Miguel Mocebo; blanco 52 años; hospital C. García; epilepsia.

Alonso Rodríguez; mestizo; 57 años; hospital C. García; neoplasia de la laringe.

Domingo Soto; blanco; 9 meses; Flores 2; gastro enteritis.

Susana Benítez y de la Cantera; blanca; 79 años; J. del Monte 424; esclerosis renal.

Narcisa Cabañas Belén; mestiza; 84 años; Lawton 5; hemorragia cerebral.

Juan Martín y Martín; blanco; 1 año; 2 266; Vedado; gastro enteritis.

Amado R. de Villa y Rodri. Vedado; miocarditis.

Avilia Amezcaray; blanca; 42 años; Neptuno 229; nefritis crónica.

Salomé Morales; negra; 55 años; San Rafael 145; hemorragia cerebral.

Justo Menéndez Ruiz; mestizo; 5 años; Figuras 24; gastro enteritis.

Angela Galindo; mestiza; 47 años; Estrella 122; paquimeningitis.

Juana F. Sta Cruz de Oriente; blanca 74 años; San Nicolás 223; úlcera del duodeno.

Maria del C. Guardia; blanca 5 años; Lombillo 23; bronconeumonía.

MOVIMIENTO MARITIMO

FILADELFIA, Julio 9. (AP.)—Hoy llegó a este puerto el vapor Idrat, de Baracoa, saliendo el Dora, para Sagua.

A Tampa llegó el Munloyal, de la Habana.

A Nueva Orleans llegó el Sea Train, de la Habana.

De Baltimore salieron el Nicholas Cuneo, para Sama, y el Vera, para Baracoa.

M.E.C.D. 2016

SIGUE NUESTRA
GRAN LIQUIDACION
VEAN ALGUNOS PRECIOS

Juegos de opal en colores que valían a $2.50, ahora 1.25.
Seda radiante para refajos era de $1.25, ahora a 0.85.
Chiffones estampados finos que eran a $3.00, ahora a $1.50.
Voiles suizos estampados que eran de 0.80, ahora 0.35.
Holán Clarín en colores que era a 0.85, ahora a 0.65.
Voiles de seda estampados que eran a $1.00, ahora a 0.60.

LA ELEGANTE

Neptuno 48 casi esquina a Aguila Telf. M-1799. y Muralla esq. a Compostela Telf. A-3372

Múdese al Edificio 23 y M.
Al principio del Vedado
Departamentos ideales para familias. Atención esmerada. Elevadores. Garages. Aire libre. Buena luz. Bellas vistas. Agua en abundancia, etc. Visítelos antes de alquilar otros. Oficinas: O'Reilly núm. 11. Dpto. 506. Telf. A-4623.
Señor Toyos.

500
Modelos...
donde escoger

para TARDE y NOCHE

En 5 Colores
Verde, Amarillo, Azul, Rojo y Blanco, hecho de finas pieles. Tacón extra alto $5.99.

DE SPORT

Popular estilo hecho en piel semejando serpiente de agua con el adorno beig. Tacón militar $2.99.

EL MUNDO
La peletería de las elegantes
Reina 33 Habana.

LA MODA EXIJE...
un "color" de zapato de acuerdo con su traje...
LA SITUACION EXIJE...
un "precio" de acuerdo con su bolsillo...
AMBAS COSAS SE LAS OFRECE "EL MUNDO"

Suscríbase al DIARIO DE LA MARINA

HABANERAS

DE DIAS

MARIA AMALIA RODRIGUEZ DE PICO

Un saludo.
Que es de felicitación.
Recíbalo en sus días la señora María Amalia Rodríguez, distinguida esposa del doctor Idalberto del Pico. Presidente del Directorio del Registro Marítimo.
Representación de la belleza de las mujeres villareñas la gentil dama.
Muy interesante.
De un bello perfil.
Pasará su santo sin fiesta, sin alegría, al dulce calor de los santos afectos familiares.
No recibirá.
Tengo encargo de decirlo.

SANTA AMALIA

Mi primer saludo.
Y mi primera felicitación.
Vayan con estas líneas, en la festividad del día, hasta la distinguida señora Amalia Balaguer viuda de Iglesias.
Es el santo también de su hija, la gentil Chichita Iglesias de Méndez, ausente en México.
No recibe, y así me apresuro a comunicárselo a sus amistades, la señora viuda de Iglesias.
Siguen las felicitaciones, entre las primeras, para Amalita Villalba, la joven y bella señora del doctor Armando Alacán.
Amalia Martínez Ibor, distinguida esposa del general Carlos García Vélez, a la que mando una felicitación especial, muy afectuosa.
Amalia Zúñiga, la señora viuda de Alvarado y su interesante hija, Amalita Alvarado de Posso.
No recibirán.
Lo que traslado a sus amigas.
Amalia Prieto, la distinguida viuda de Cuesta, de la que tengo encargo de hacer público, para conocimiento de sus amistades, que no podrá recibir.
Amalita Anglada, la señora de Juan de Dios Romero, que tampoco recibe por la reciente muerte de su hermano, el doctor Enrique Anglada.
Su linda hija, María Amalia Romero y Anglada, celebra también hoy su santo.
Amalia Vallhonrat, distinguida esposa del brigadier Eduardo Lores Jefe de Administración del Ejército, en funciones.
Amalia Alonso, la interesante señora de Lloret, y su hija tan graciosa, María Amalia Lloret de García.
Amalia González de Somavilla, Amalia Carol de Abreu y Amalia Aguirre, la señora de Alvarez de la Campa.
María Amalia Fernández, gentil esposa del señor Emilio Bonich, distinguido compañero del periodismo.
La distinguida e interesante señora Amalia Carvajal, esposa de mi estimado amigo el pundonoroso capitán José Corrales, Jefe de la Policía de Tránsito.
Amalia Gonsé Viuda de Onetti, Amalia Muñiz de Agramonte y Amalia Carrillo de Huertas.
Una amiga siempre interesante, muy gentil y muy graciosa, que es Amalia Hierro, a la que deseo todo género de felicidades.
Amalia Nogueras, distinguida esposa de mi buen amigo Carlos G. Peñalver, a la que mando un saludo cordial, afectuosísimo.
Amalia Mallén, la señora de Ostolaza, entusiasta leader de las sufragistas.
Amalia Hernández de Verdeja y su graciosa hija Amalita.
No podría olvidar, y le mando un saludo con toda la efusión de mi cariño, a Amalia Tejada, la viuda de mi inolvidable padre.
Señoritas.
Forman un grupo.
Amalia Pendás, Amalia Fusté, Amalia Zayas, Amalia del Haya, Amalia Puig, Amalia Sánchez y Amalia Lavedán y Navarrete.
Amalita García y Palú.
Gentil doctora.
Mayita Solaún, perteneciente a la dorada legión de jeunes filles del mundo habanero, muy graciosa y muy bonita.
María Amalia Freixas, Amalia Castañeda, Amalia Arias, Lily de Cárdenas y Amalia Mujía.
Y por último, Amalia Díaz Escalante, de la legión juvenil de **El Encanto**, donde figura al frente del departamento de modas, figurines, etc.
Va a todas un saludo.
Con mi felicitación.

ARMANDO DE J. RIVA

Un aniversario más.
De una sentida pérdida.
La del inolvidable General Armando de J. Riva, militar pundonoroso y caballero estimadísimo, trágicamente muerto cuando ocupaba en comisión el cargo de Jefe de la Policía Nacional.
Ayer, en la triste fecha, sus familiares y amigos fueron al Cementerio de Colón a depositar flores en el panteón que guarda sus despojos mortales.
Fueron también los oficiales y vigilantes de la Policía francos de servicio y jefes y oficiales del Ejército.
Una peregrinación.
Que se repite de año en año.
Entre las muchas ofrendas florales que llegaron a su tumba se destacaba una gran corona estilo Cuba que no podía ocultar su procedencia de **El Clavel**, el gran jardín nacional.
En sus cintas se leía esta dedicatria: «A mi hermano Armando, Antonio».
Valiosa ofrenda.
Severa y bellísima.

SANTA FELICITAS

Otra festividad hoy.
Santa Felicitas.
Está de días, y me complazco en saludarla, la respetable señora Felicitas Martínez de Alvarez.
Es la amantísima madre de dos distinguidas educadoras, Mariana Lola y Piedad Alvarez directoras del acreditado Colegio El Angel de la Guarda.
Una felicitación más.
Muy afectuosa.
Recíbala en sus días la gentil, bella e inteligente señorita Felita de la Torriente profesora de la Escuela Normal.
Tendrá un recibo por la tarde.
Sin fiesta.

(Continúa en la Página SIETE)

Abanico Tela - Pergamino
NOVEDADES CDC MARCA REGISTRADA
Suprema Elegancia 1930

DE COLOR ENTERO

CHIFFONS Y GEORGETTES, en la carta general de colores, a 95 cts.
SHANTUNGS de color entero; todos los tonos de moda, a $1.10
CREPE MONGOL de color entero, en 50 colores diferentes, a $1.35
SHANTUNG extra, en todos los matices predilectos, a $1.35
FLAT CREPE, en todos los colores a 1.75
FLAT CREPE de calidad extra a $1.85
SHANTUNG de 42 pgds. de ancho, en todos los colores. Valían a $3.00: ahora, a $2.45.

ESTAMPADAS

RAYONES FINOS, en 75 diseños diferentes de gran moda, a 65 cts.
VELOS DE SEDA, en gran variedad de dibujos de novedad, a 85 cts.
CHANTUNGS estampados de preciosos dibujos y tonalidades, a $1.25 y $1.50
CREPE GEORGETTE Y CHIFFONS, en una nueva colección de diseños sumamente originales, a $1.55
CHIFFONES FRANCESES bellísimos, rebajados a $1.85
CREPES DE CHINA de superior calidad, de gran caída y primorosos diseños, a $1.95

Eliminación de Julio
fin de Siglo

LOS PASAPORTES Y CIUDADANIAS

Solicitudes presentadas en la Secretaría de Estado, ayer

PASAPORTES

Jorge Du Bouchet; José Alvarez; Ligia Cruz; Rogelio Boch; Luis Ruiz; Raquel Rodríguez.

VISADOS

Juan Quiñones.

CARTAS DE CIUDADANIAS

Pedro Martínez; Alberto Hun; Alfredo Jide; Francisco Rovira; Mercedes Pierra; Luis Muñoz. María Pérez; José Hernández; Silvia Ortiz; Francisco Cadiz.

PIDEN LA LEY DE AMNISTIA FISCAL

El Sr. Emeterio Zorrilla se ha dirigido al Ejecutivo

El señor Emeterio Zorrilla, presidente de la Asociación Nacional de Industriales de Cuba, con fecha de ayer envió un escrito al señor Presidente de la República, exponiéndole que la Junta Directiva de la mencionada entidad de la que él es Presidente de Honor, acordó en sesión celebrada ayer, rogarle y encarecerle su sanción a la Ley de Amnistía Fiscal, a la brevedad posible, para constituir esa medida sentidísima necesidad para las clases económicas del país.

Después del baño

Primero, seque usted bien al nene; después, rocíe abundantemente su tierno cuerpecito con talco Johnson's para el bebé. Absorbe la humedad y deja una ligera capa lubricante que evita las rozaduras y las molestas irritaciones.
La antigua y reputada firma de Johnson & Johnson emplea solamente los mejores ingredientes en la preparación de este talco especial para el nene. Compárelo con cualquiera otro para convencerse de su maravillosa finura y recuerde que el talco Johnson's es talco boratado puro.

Talco JOHNSON'S para el Bebé
Para que no haya peligro de resecar el tierno cutis del nene al bañarlo, use usted solamente el jabón Johnson's preparado especialmente para el bebé.
Es lo mejor para el nene y lo mejor para usted.
ESTOS SON PRODUCTOS DE Johnson & Johnson LA FIRMA DE CONFIANZA

ELIXIR ESTOMACAL
SAIZ DE CARLOS
(Stomalix)

Cura las enfermedades del **estómago** e **intestinos** aunque sean de muchos años de antigüedad y hayan fracasado otros tratamientos.
Indicadísimo en los casos de
DOLOR DE ESTÓMAGO ACEDÍAS AGUAS DE BOCA
VÓMITOS DISPEPSIA
CATARROS INTESTINALES EN NIÑOS Y ADULTOS
VENTA PRINCIPALES FARMACIAS DEL MUNDO
L. RAFECAS Y C.ª-Unicos importadores y depositarios para Cuba.- Teniente Rey, 29.-HABANA.

REINA DE LAS CREMAS
NO HAY CUTIS LIBRE DE MANCHAS, GRANOS, ESPINILLAS, BARROS, SI VD. NO USA UN POLVO COMPUESTO DE MATERIA VEGETAL COMO SON LOS POLVOS LLAMADOS REINA DE LAS CREMAS. SU ADHERENCIA ES TAL QUE VD. EMPOLVA SU CARA CON UNA PEQUEÑA CANTIDAD Y LO BUENO RESULTA BARATO
J. LESQUENDIEU — PARIS — DE VENTA EN TODAS PARTES

HURTO

Virgilio Alvarez Blanco, de España, de 34 años y vecino de Manila 22 denuncia que de su domicilio le sustrajeron 4 camisas de seda que le dió a lavar a su esposa el Sr. Nicolás Izquierdo.

UN DETENIDO

Por el Agente Sáez fué detenido ayer Manuel Varela Mauri, de 23 años y vecino de Fernandina 68, por reclamarlo el Juez Correccional de San Antonio de los Baños, en causa por hurto.

M.E.C.D. 2016

Información Religiosa Nacional y Extranjera

NUEVE SABADOS DE LA CARIDAD

Nueva y original forma para honrar a la Virgen

La Directiva de la Cofradía de la Virgen de la Caridad, radicada en la Iglesia de San Francisco de la Habana en su empeño de promover el culto de la excelsa Patrona de Cuba, ha ideado una manera nueva y original de honrarla, dedicándole los «Nueve Sábados» que preceden a su festividad principal del 8 de septiembre.

La razón última de esta nueva devoción es el amor tierno de la Directiva a la Virgen de la Caridad. A las caricias de ese amor ha nacido y florecido primero en el seno de la Directiva. En alas de ese mismo amor llega ahora hasta nosotros, devotos todos de María. Acogedla cariñosamente, como un don que vuestra Madre os envía desde el Cielo. Recordad que honrar a María es honrar a Dios y honrar a Dios es obligarlo a estar por nosotros y con nosotros. Nuestras almas, nuestros hogares, nuestra patria están interesados en nuestra devoción a María.

En la seguridad de que la devoción de los Nueve Sábados de la Caridad será fuente de copiosas gracias, invitamos a los devotos de María a que la practiquen de corazón, asociándose a la solemnidad que revistirán en la Iglesia de San Francisco.

Deseamos que a los actos del adjunto programa se añada una Comunión fervorosa en cada uno de los Nueve Sábados.

La Directiva.

Programa de los Nueve Sábados Julio 12-Septiembre 6 de 1030)

A las 7 y media a. m.: Misa de Comunión general.

A las 9 a. m.: Misa solemne, plática y ejercicio piadoso de los Nueve Sábados.

Los «Nueve Sábados», se aplicarán según las siguientes intenciones:

1o.—Señorita Guillermina Errasti.
2o.—Presidentas de Honor de la Cofradía.
3o.—Sra. Magdalena V. Viuda de Pérez de Barañano.
4o.—Señora Elvira Pérez de Errasti.
5o.—Sra. Elisa de la Torre de Montoro.
7o.—Señora Clementina Navas de Fernández.
8o.—Señoras Nena R. de Angulo, Malula R. de Scull y Luciana Rivero.
9o.—Celadoras de la Cofradía.

LEA ESTO, QUE INTERESA

La Librería Académica

OFRECE A SU NUMEROSA CLIENTELA, LA MANERA DE HACERSE DE UNA BIBLIOTECA DE GRAN VALOR, CON GRANDES FACILIDADES DE PAGO

OBRAS A PLAZOS

Diccionario Espasa; Diccionario Salvat; Historia de Onke; Costumbres del Universo; Mil y Una; Biblioteca del Contador; Historia del Arte de Pijuán; Mitología Ilustrada; Fábulas de la Fontaine; Historia del Mundo en la Edad Moderna; La Mejor Música del Mundo; Tesoro de la Juventud; El Quijote, dos tomos; Historia de España, de Lafuente; Biblioteca Universal Obras Admirables; Geografía Universal; la magnífica Enciclopedia Jurídica Española; y la Historia del Traje y de la Moda (ocho tomos interesantísimos). Todas estas obras son de un valor extraordinario, y harán que su biblioteca sea de una gran importancia. Pida contratos de las que desee; les serán remitidos en el acto.

PARA EL HOGAR

La Revista más interesante y útil para el hogar. "El Hogar y la Moda". Tres números al mes y un Magazine de lecturas. Es por suscripciones semestrales y anuales. Si hace usted un semestre, será obsequiado con un trimestre de la Revista "Meterete" o con una pluma de fuente, a legir.

"METERETE"

Es la Revista infantil más interesante que se ha publicado. Dos números al mes. Contiene narraciones, cuentos, adivinanzas, dibujos, en fin, cuanto con la niñez se relaciona. Semestre, $2.40; año, $4.80.

LIBROS DE COCINA

"La Cocina y el Hogar", libro utilísimo, con medidas del país y una diversidad de recetas de cocina, repostería y helados. $2.50.

EL COCINERO CUBANO

Un menú para cada día del mes; medidas claras; diversidad de platos riquísimos y repostería. $1.50.

PARA LA PRIMERA COMUNION

Preciosos Rosarios, última novedad; Libros de Misa; estampas; oraciones; novenas; recordatorios de difuntos; El Rosario de las Llagas; Oración Milagrosísima.

UN LIBRO MUY INTERESANTE

Los Secretos de la Cábala. Clave de todos los juegos. $1.25.

LA MUJER Y EL HOGAR FELIZ

Se obsequiará a toda persona que adquiera esta obra, (al contado $20), con un modelo precioso de sombrero de la acreditada casa de modas "La Magnolia".

Haga hoy mismo su pedido. O'Reilly 90, entre Villegas y Bernaza. Teléfono A-9421.

6649 30d. 22 Julio.

Asociación de Ntra. Señora del Sagrado Corazón de Jesús

Parroquia de la Caridad
TRIDUO SOLEMNE

Días 11 y 12: A las nueve Misa cantada, Sermón por los Rvdos. PP. Juan Puig y José M. Borotau.

Día 13: A las 7 y media misa de Comunión.

A las 9 Fiesta Solemne a toda orquesta. Sermón M. Rvdo. P. Modesto Roca.

Todos los días se rezarán los ejercicios del Triduo e imposición de medallas. Se ruega a todos los devotos una limosnita y su asistencia a estos cultos

E1545. 3d. 9, 10, 12 Jul

Agentes para Anuncios en EUROPA:
L. MAYENCE & Cie
DAVIGNON, BOURDET & Cie. Sucrs
9, Rue Tronchet, PARIS
19, 21, 23, Ludgate Hill, LONDRES

DIA 10 DE JULIO

Este mes está consagrado a la Preciosísima Sangre de Nuestro Señor Jesucristo.

Jubileo Circular.— Su Divina Majestad está de manifiesto en la iglesia de los Carmelitas del Vedado.

Santos Silvano, Jenaro y Marcial, mártires; Santas Felicitas y sus siete hijos, mártires; Rufina, mártir, y Amalia, virgen.

Santa Felicitas, mártir. Hace hoy la santa Iglesia conmemoración de la bienaventurada Santa Felicitas, matrona ilustre romana, que era viuda. Tenía siete hijos y vivía santamente procurando servir a Dios y que sus hijos le sirviesen; y con su ejemplo e instrucción los animó de tal manera en el amor de Dios, que todos los siete hijos a la vista de su bendita madre fueron martirizados en tiempo del emperador Marco Aurelio, y con varios géneros de tormentos y muerte consumidos y acabados.

Pero después que los gloriosos mártires de Jesucristo e hijos de Santa Felicitas alcanzaron la victoria, toda la saña y furor del emperador se convirtió contra la santa madre. Dejóla estar cuatro meses en la cárcel para afligirla más, y al cabo, viendo que perseveraba en la fe de Jesucristo, la mandó degollar.

De esta bienaventurada madre y dechado de madres cristianas, dice San Gregorio que fué más que mártir, porque lo fué ocho veces, siete en sus hijos, y una en sí.

SENTIDO HOMENAJE AL SGDO. CORAZON DE JESUS EN LA IGLESIA DEL CERRO

El Apostolado de la Oración de aquella parroquia celebró con ese motivo solemnes cultos con numerosa concurrencia

El Apostolado de la Oración de la Iglesia Parroquial de El Salvador, del Cerro, celebró el pasado domingo una gran fiesta en honor del Sacratísimo Corazón de Jesús, fiesta que revistió la solemnidad y brillantez que revisten todas las que allí se celebran.

A las ocho de la mañana celebróse misa de Comunión general armonizada, en la que se acercaron a recibir la Sagrada Comunión todas las asociadas del Apostolado así mismo que numerosos fieles.

Como ofrenda al Sagrado Corazón de Jesús se acercaron al Banquete Eucarístico por vez primera, luciendo los trajes propios de este acto, un grupo de niñas pertenecientes a la Catequesis Parroquial que con tanto celo y actividad dirigen la doctora Guillermina Portela y la señorita Micaela Pau, quienes las prepararon para este acto en unión del resto de las catequistas y del Párroco P. José Viera, estimado compañero en el periodismo.

Terminada la misa en que la comunión fué numerosísima, se les sirvió a las niñas de Primera Comunión, un sencillo pero exquisito desayuno en los salones de la Escuela Nocturna El Salvador.

A las nueve en punto dió comienzo la misa solemne de ministros a toda orquesta y voces en la que ofició el Párroco Rvdo. P. José Viera, quien después del Santo Evangelio pronunció un sentido y bello panegírico del Sagrado Corazón de Jesús, en cuyo honor se celebraba la fiesta.

El altar mayor presentaba un hermoso adorno floral confeccionado con todo gusto con fragantes flores naturales y arecas en profusión.

La parte musical le estuvo encomendada al maestro Germán Araco y un grupo de sus numerosas y aventajadas alumnas, quienes interpretaron preciosas piezas musicales, mereciendo los elogios de la concurrencia.

Después de la Misa el Párroco P. Viera, hizo la consagración de los fieles al Sagrado Corazón.

Terminada la fiesta toda la concurrencia pasó a la Escuela Nocturna El Salvador, donde felicitó y ofreció sus respetos al P. Viera así mismo que a la Doctora Guillermina Portela y señorita Micaela Pau, organizadoras de este homenaje al Deífico Corazón.

Igualmente el P. Viera obsequió extraordinariamente con limosnas en efectivo y leche a incontables viejecitas de los que diariamente concurren a la Parroquia en busca de limosna.

Es necesario que as almas caritativas y pudientes ayuden con su óbolo a socorrer a tanto necesitado que a diario concurre a esta Iglesia en busca de alimentos.

Las niñas de primera comunión fueron: Mercedes Argüelles, Ofelia Castellanos, Etelvina Ramos, Caridad Perea, Nieves Martínez, Carmen Triay, Marina Paz, Amelia Suárez, Margot Codina, Esther Vazquez, Isabel González, Lydia Corrales, Carmen Ferrara, Odilia Rodríguez, Coralia Jiménez, Clefentina Arias, Manuela Abracola y Leolia Berdalles, dirigidas por las catequistas Rosa Casal, Gloria Serra y Libia Castro.

Todas las obras de este género, que se llevan a la práctica en esta iglesia son patrocinadas de manera hermosa por Guillermina Portela, Micaela Pau y Brígida Balbidares en unión de otro grupo de damas que las ayudan.

El maestro Araco interpretó la gran misa de Ravanello San Luis Gonzaga, Letrillas al Sgdo. Corazón de Jesús e Himno final.

Componían el coro sus alumnas Conchita Grillo, Amelia Faber, Josefa Castro, María Aguirre y el Maestro Aday.

Felicitamos al P. Viera y las damas que lo coadqudan por esta brillante fiesta que llevó al templo del Cerro numerosa y selecta concurrencia.

Lorenzo BLANCO.

LAS FIESTAS PATRONALES AL CORAZON DE JESUS, CELEBRADAS EN EL VEDADO

Tanto la novena como la Vigilia y la fiesta principal al Sagrado Corazón se celebraron con mucha solemnidad.

La Parroquia del Vedado, tiene por Titular al Sagrado Corazón de Jesús, al cual obsequiaron con solemnísimas fiestas patronales, las cuales se ajustaron al siguiente programa:

Solemne Novena

Del 19 al 26, ambos inclusible, tuvo lugar el solemne novenario, en el siguiente orden:

Por la mañana, a las nueve, Misa cantada con exposición de Su Divina Majestad, ejercicio de la novena, bendición y reserva.

A las 5 y media de la tarde, exposición del Santísimo Sacramento, estación, Santo Rosario, con Misterios cantados Sermón, Bendición y Reserva.

Oficiaron los Padres Dominicos, a quien se halla encomendada esta Parroquia del aristocrático Vedado.

Los sermones fueron pronunciados por los R. R. P. P. Dominicos Fray Pedro Delgado, Vicario Provincial de los Dominicos en Cuba, Fray Eugenio Pérez, Fray Tomás Martín, Fray Juan Linares, Fray Domingo Pérez, Fray Benjamín Gutiérrez; Fray Fabián Encina y Fray Pablo del Olmo el queridísimo Párroco del Vedado, a quien nos complacemos en felicitar, por el brillante novenario celebrado en honor y gloria del Sagrado Corazón de Jesús.

La Vigilia al Corazón de Jesús

En esta Parroquia tiene la Sección Adorado Nocturna, establecido su Tercer Turno, que lleva por Titular, el Corazón de Jesús. En su honor, cumpliendo con los preceptos reglamentarios, celebró solemne Vigilia en honor a su Titular, el Sacratísimo Corazón de Jesús.

Dió comienzo a las diez de la noche con la exposición de Jesús Sacramentado, siguiendo las Oraciones de la noche y el canto del Invitatorio del Santísimo.

Después de este canto, el Párroco y Capellán del Turno, R. P. Fray Pablo del Olmo, dirigió su autorizada palabra a los adoradores y fieles, que a esta Vigilia asistieron.

Después de la sublime plática del Padre del Olmo O. ., se cantó solemnemente el Te Deum, con el cual concluyó la primera parte de la Vigilia, que presenciaron con fervoroso recogimiento numeroso conjunto de fieles.

Desde las 11 p. m. a las 4 y media a. m., tuvieron lugar las horas de Vela por los Adoradores. A las 5, se celebró el Santo Sacrificio de la Misa, distribuyéndose la Sagrada Comunión a los adoradores y buen número de fieles.

Terminada la Misa, se reservó el Santísimo Sacramento.

A las 6 a. m., se retiró la Guardia Real Nocturna de Jesús Sacramentado, semitonando «El De Profundis» por el eterno descanso de las benditas almas del Purgatorio.

Dirigieron esta grandiosa Vigilia el Jefe del Turno, Hermano Ldo. Juan Iserns y el Secretario, Hermano Juan Edreira.

La Fiesta del Corazón de Jesús

El viernes 27 de Junio, festividad del Sagrado Corazón de Jesús, a las 9 a. m., celebró la Misa solemne, el M. R. P. Fray Pedro Delgado, Vicario Provincial de los Padres Carmelitas de Cuba.

En esta Misa pronunció el Panegírico del Sagrado Corazón el RR. F. Fray Basilio Jiménez, O. F. M.

Orquesta y voces, bajo la dirección del ilustre música dominico, R. P. Fray Eugenio Pérez, interpretaron la parte musical, que ha sido brillantísima.

Asistió un numerosísimo concurso de fieles.

Durante esta gloriosa mañana, se llevaron a cabo centenares de comuniones.

El templo lucía un preciosísimo adorno floral y una brillantísima iluminación.

Por la tarde a las cinco, hubo los siguientes cultos:

Exposición del Santísimo Sacramento, estación, Santo Rosario, piadoso ejercicio, Letanías y Consagración del género humano al Corazón de Jesús, bendición y reserva.

Después de las preces de la reserva y canto del Himno Eucarístico de Sagastizabal, la venerada Imagen del Sagrado Corazón de Jesús fué llevada en magnífica procesión por las naves del templo.

Asistió una inmensa concurrencia, que salió altamente edificada y complacida de las fiestas tributadas al Corazón de Jesús en su Iglesia Parroquial del Vedado, que con tanto celo dirige el Padre Fray Pablo del Olmo, O. J.

UN CATOLICO.

FESTIVIDAD DEL CUARTO JUEVES

Se ha celebrado en la iglesia de San Francisco con éxito

En la Iglesia de San Francisco, se ha celebrado la festividad del «Cuarto Jueves Eucarístico», en honor a Jesús Sacramentado.

A las cinco de la tarde, expuesta Su Divina Majestad, se rezó la estación, la Corona Franciscana y el correspondiente ejercicio. Después de varios cánticos, predicó el R. P. Fray Castor Aprais, Guardián de los Franciscanos de la Habana.

Concluído el sermón, se reservó con grandiosa solemnidad, el Santísimo Sacramento.

Finalizó la brillante función eucarística, en el canto por la numerosa concurrencia del Himno Eucarístico de Sagastizabal.

La parte musical fué magistralmente interpretada por la «Scola Cantorum», de la Venerable Comunidad de San Francisco de la Habana.

Estos bellos cultos, fueron aplicados según la piadosa «Intención» de la distinguida dama señora Elvira Pérez de Errasti, que generosamente los costeó así como el hermosísimo adorno del altar mayor y su gran presbiterio.

Fué unánimemente celebrada la devotísima acción de esta insigne benefactora de la Iglesia Católica.

VENERABLE ORDEN TCRA. DEL CARMEN

Celebrará su fiesta anual los días 12 y 13 del presente mes

La Venerable Orden Tercera del Carmen, celebrará su fiesta anual a su excelsa Patrona la Virgen del Carmen, los días 12 y 13 del actual, con arreglo al siguiente programa.

Sábado 12.—A las ocho de la noche, Rosario, Letanías cantadas Salve solemne.

Día 13.—A las 7 y media a.m Misa de Comunión general, que celebrará Monseñor Pedro González Estrada, Arzobispo de Attalia, Terciario Carmelita.

A las 8 y tres cuartos a.m. Misa solemne y panegírico por el M. R. P. Fray José Vicente de Santa Teresa, Prior y Párroco del Carmen.

A las ocho de la noche, Rosario, sermón por el R. P. José Rodríguez Pérez, Párroco de Jesús del Monte, y Terciario Carmelita, Procesión del Santo Escapulario y Bendición Papal para los Terciarios Carmelitas.

La parte musical estará bajo la dirección del maestro señor Jaime Ponsoda, Terciario Carmelita.

La Venerable Orden Tercera del Carmen, invita muy atentamente a estos actos, a las Venerables Ordenes Terceras de San Francisco y Santo Domingo.

Suscriben la invitación, Fray José Vicente, Prior de los Carmelitas de la Habana, Agustina del Carmen Rubio, Hermano Priora de la Venerable Orden Tercera del Carmen y Alberto de la Virgen del Carmen, Hermano Prior de la expresad Orden Tercera del Carmen.

Muy agradecidos a la atenta invitación que se nos hace para las solemnes fiestas patronales, a las cuales asistiremos.

ASOCIACION DE N. S. DEL C. DE JESUS

Celebrará su fiesta patronal los días 11, 12 y 13 del actual

La Asociación de Nuestra Señora del Sagrado Corazón de Jesús, establecida en la Parroquia de la Caridad, celebrará su fiesta patronal con solemnísimos cultos, los días 11, 12 y 13 del actual, a los cuales invitan el Párroco Monseñor Eduardo Ferrer y la Camarera y Presidenta, señorita Conchita Bandujo y Troncoso.

El Excmo. y Rvdmo. Señor Arzobispo de la Archidiócesis concede 100 días de indulgencia a estos cultos.

Todos los tres días de estos cultos se impondrán las medallas a las nuevas asociadas.

Véase el programa en la Sección de Avisos Religiosos.

¿TOSE?
PRUEBA GRATIS
ALQUITRÁN Legítimo de
PINO POR SARRÁ
Sólo una muestra a cada persona mediante la presentación de este periódico, en la Droguería Sarrá, mañana

PRIMER TURNO DE LA S. ADORADORA

Celebrará su vigilia la noche del jueves 10, en el S. Angel

El Primer Turno de la Sección Adoradora Nocturna de la Habana, celebrará su Vigilia ordinaria de Julio en la noche del jueves 10 al viernes 11, en la Iglesia Parroquial del Santo Angel.

Se ruega muy encarecidamente a los adoradores, tanto activos como honorarios, oren y laboren por el éxito de la fiesta de las Espigas, que se llevará a efecto en la Parroquia de Candelaria en la Provincia de Pinar del Río, en la noche del 26 al 27 del actual.

Se davierte que tanto las señoras como los menores de edad, que deseen asistir, deben hacerlo acompañados de un familiar, pues la Sección sólo puede atender a los adoradores y demás fieles varones, que a la misma concurran, según sus estatutos. En cuanto a los Tarsicios deben exhibir permiso de sus padres o tutores, para poder concurrir conforme a Reglamento.

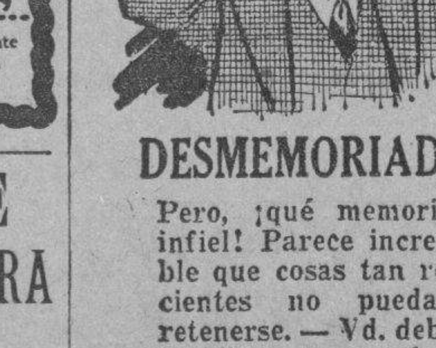

DESMEMORIADO

Pero, ¡qué memoria infiel! Parece increíble que cosas tan recientes no puedan retenerse. — Vd. debe tonificar su cerebro con la famosa Fitina, que al llevarle fósforo le conferirá potencia, lucidez y resistencia — y, por consiguiente, memoria clara y firme.

Fitina es de resultados positivos y duraderos.

FITINA
REINTEGRA LA VITALIDAD
—En todas las Farmacias—
PREPARADO CIENTIFICO SUIZO

A TODOS LOS QUE PADECEN
de ESTREÑIMIENTO, MALAS DIGESTIONES
CARGAZÓN de la LENGUA — ENTERITIS
INFARTOS BILIARES
Tomen por la noche, al acostarse, dos comprimidos de
Lactolaxine Fydau
Este remedio es un poderoso reeducador del intestino, el único capaz de curar el Estreñimiento y las afecciones que de él derivan.
La LACTOLAXINE FYDAU, admitida en los Hospitales de París, la prescriben las eminencias médicas en todos los países.
LABORATORIOS BIOLÓGICOS ANDRÉ PARIS, 4, R. de La Motte-Picquet, PARIS (Francia)
Vendese en todas buenas Farmacias

SOCIEDADES ESPAÑOLAS

Juntas en la "Asc. Canaria"

Hoy celebrará sesión la Sección de Propaganda de esta Asociación, a las 8 y media de la noche. Y la Asamblea de Representantes celebrará tres importantes sesiones: la primera, de carácter ordinaria, ecpezará a la una de la tarde el domingo próximo, la segunda sesión se celebrará a las 10 de la mañana del lunes 14; y la tercera y última a las 4 de la tarde del mismo lunes 14; en esta última sesin se tratará de la reforma del Reglamento general vigente y de otros asuntos de capital interés para los socios y la Asociación Canaria.

EN LA CANDELARIA

Un brillante acto organiza el Presidente de la Sección de Propaganda de esta Asociación que habrá de celebrarse en la mañana del domingo en la Casa de Salud «Nuestra Señora de la Candelaria» dedicado a los enfermos recluídos en dicho Sanatorio.

El programa contiene números cautivadores de música y de canto. Pronunciará un interesante conferencia el Sr. Gómez Wanguemert.

Juntas Directivas

Club Belmontino celebrará Junta General Extraordinaria, hoy Jueves día 10 del actual, a las 8 y media de la noche, en el Centro Asturiano.

«La Aurora de Somozas«; celebrará Junta Directiva, hoy Jueves día 10 del actual, a las 8 y media de la noche, en Cárdenas No. 1 altos.

Unión Teverga Proaza y Quirós: celebrará Junta Directiva el día 11 del actual, a las 8 y media de la noche: en el Centro Asturiano.

Club Concejo de Navia: celebrará Junta Gral. Extraordinaria el 11 del actual, a las 9 de la noche, en el Centro Asturiano.

Carballino y su Partido: celebrará Junta General, el día 12 del actual; a as 9 de la noche, en el Centro Gallego.

Ayuntamiento de Abadín: celebrará Junta Directiva; hoy Jueves, a las 8 p. m. en el Centro Gallego.

San Julián de Loiva; celebrará Junta General; hoy Jueves día 10 del actual, a las 8 p. m. en el Centro Gallego.

Hijos lel Ayuntamiento de Silleda: celebrarán hoy Junta General, a las 9 de la noche, en el Centro Gallego.

Otra Fiesta en el "Foment Catalá"

Se trata de otra brillante matinée que habrá de celebrarse el domingo próximo día 13, primera fiesta del actual.

Damas y damitas elegantes y bellas, asiduas concurrentes a sus fiestas se tienen dada citas y no faltarán, para dar realce a estas horas encantadoras que habrán de celebrarse en el Gran Foment. Tocará una brillante orquesta y elocuente sexteto y los dos programas serán de la más exquisita actualidad.

Con esta matinée la Sección de fiesta habrá de obtener un gran triunfo más.

Una Fiesta del "Club Tinetense"

En el Centro Asturiano, celebraron los bien queridos asturianos de tan importante Club una brillante y fraternal fiesta. La presidió su popular presidente, señor Higinio González Suárez con el tesorero señor Manuel Fernández, y el secretario señor Avelino García, concurrían también todos los vocales de la directiva, y casi todos los asociados.

Y después de muy bellas palabras del Presidente se hizo entrega de los siguientes títulos, a los siguientes asociados: de Tesorero de Honor, al señor Manuel Francos; de Presidente de Honor al señor Francisco Arias; y como Socios de Mérito, a los señores Emilio Pérez Bermúdez; Primitivo Rodríguez; Saturnino Rodríguez; Manuel Fernández; Higinio González; Alfonso Menéndez; Manuel Acera; Laureano Mayo; Eleuterio Santiago, Antonio García, René Prieto; Justo Suárez; Manuel Fernández; Félix Menéndez; Eugenio Amodia y Manuel Alvarez.

También se otorgaron gracias muy merecidas a la señora Celestina Fernández de González; bella y distinguida esposa del presidente social, y a la graciosa señorita Irene Fraga, a las que se les otorgó el título de Presidentas de Honor, del Club.

La entrega de cada título fué coronada con una salva de aplausos.

Con esta gentileza paga el Club Tinetense a los que lo prestigian y enaltecen.

Los Valencianos en "La Cotorra"

Como en años anteriores el Comité de Damas de la «Barraca Valenciana» Centro Valenciano, está organizando para el domingo 13 del actual, un gran festival bailable que tendrá efecto en los primorosos jardines de la Cotorra, gracia florida de la pintoresca Guanabacoa.

Barrios, kioscos, múltiples atractivos, selecta música, esto y mucho más es lo que viene preparando con singular entusiasmo las distinguidas señoritas que forman tan distinguido Comité:

La Cotorra, lugar de las excursiones de la juventud habanera lucirá ese día las mejores galas, para recibir con todo esplendor a la gran colonia valenciana y a sus simpatizadores.

El transporte se hará por mar y tierra, por la línea de los Omnibus y los Ferries, que salen del Muelle de Luz para Regla y que combinan allí con los citados omnibus.

Gran Baile de la Colonia Leonesa

El viernes próximo, dia 11, se reune la Sección de Fiestas de esta sociedad, tratará del gran baile ue celebrará el día 19 del presente en el hotel San Luís.

Las señoritas vocales de la misma sección laboran incesantemente para que este baile sea un acontecimiento nunca superado y suman nuevos atractivos debidos a su iniciativa. Lo amenizarán una orquesta y un sexteto que estrenarán esa noche diferentes bailables.

"Monumental" del "Club Madrileño"

El gracioso y gentil Comité de Damas está laborando con entusiasmo digno de aplausos al éxito de la fiesta «La Monumental» que este simpático club habrá de celebrar en todos los jardines de La Tropical, cedidos muy generosamente por el presidente de la empresa, señor Julio Blanco Herrera. Dicho Comité hará que la fiesta sea encantadora, ya que los fondos que en ella se recauden engrosarán los fondos de la Sección de Beneficencia del Club Ellas confeccionan una bandera para regalar a dicha asociación, cuyo bordado preside la artista asociada Angelina Torres, bandera que será bendecida el día de la fiesta; se montarán distintos kioscos que serán servidos por las mismas damas y damitas, en trajes típicos cubanos y españoles; habrá concursos de bailes y de cantos regionales y un gran premio para la dama que luzca, el mejor, más castizo y verbenero Mantón de Manila.

Las orquestas y los sextetos de lo mejor, gaita y tamboril, y un organillo muy madrileño, traído de la misma «La Bombi»; una gran fiesta madrileña

El Baile del Dep. "Centro Gallego"

Continúa aumentando el entusiasmo para este gran baile que se celebrará el domingo próximo en el Centro Gallego.

Las piezas que ejecutará la orquesta son las que siguen:

Primera Parte: Vals Zulema; Danzón, Tras la reja; Pasodoble, Mi casita Malagueña; Danzón, Recuerdas tú; Danzonete, Boca Linda; Pasodoble, El afilador; Danzón, Mamá yo quiero un novio; Danzón, Club Deportivo Centro Gallego. Segunda Parte: Schottis, La muñequita. Danzón. Juramento de Amor; Danzón A orillas del Yumurí; Pasodoble, La gitana maldecía; Danzonete Caliente los tamales; Pasodoble Gloria taurina; Danzón. Cusitta y Pasodoble Los dos Gallos.

El programa que desarrollará el Jazz Band es el siguiente: Primera Parte: Vals, Pagan Love Song; For Trot. With you; Fox Little Pal; Fox Why Can»t you; Fox, Putting on the Ritz; Fox For Some One I love: Blues. If I had, a talking picture of you y Singing in the Rain. Extra Deportivo Centro Gallego Fox. Segunda Parte: Vals, Dream Lover; Fox, Trots, My love Parade; There is danger in danger in your eyes, cherie; Chant of the jungle: Blue That wonderful something. Fox Sing a love Song. Sunny side up y Song of the moonheans.

Del programa que ejecutará el sexteto contratado ya hablaremos.

La Fiesta de los del C. de Navia

Celebrarán una gran fiesta en los manantiales de San Francisco el día 27 de Julio.

Todo asociado podrá recoger presentando el recibo correspondiente, su ticket en los siguientes lugares: Bernaza número 6; Monte número 177; Colón y Crespo; Aguacate número 2; Virtudes número 29, panadería, Calle 19 y 14, Vedado; Concha número 338; tostadero de café; Valle número 21; tostadero de café; y Muralla número 27, altos, secretaría.

Si algún asociado desea invitaciones, familiares o individuales, sírvase pasar por la secretaría; en caso de precisar algún informe cualquier asociado, llame al teléfono A-2604, hasta el próximo día 25.

Solo se entregarán los boletos en los lugares mencionados.

El menú para el almuerzo es algo extraordinario: Aperitivo Vermouth Impero; Entrante: Pisto Manchega; Arroz con medio pollo; carne de puerco adobada con papas; postres: Tortonis, vino Gallego media botella; sidra Gaitero, media botella; cerveza Hatuey; agua San Francisco; tabacos Piedra; café Antiguo de la Punta, estos dos últimos obsequio que hacen a la sociedad.

Aumento de Socios en la Asc. Canaria

La Sección de Propaganda no ha logrado que, como en mayo, en junio llegaran a su poder un millar de boletas de inscripciones. Pero ha estado muy cerca por que ascendieron a novecientas veinticinco.

Ocupa el primer puesto Florencia; siguiéndole Fomento; Habana, Tamarindo, Taguasco, Cabaiguán; Zaza del Medio; Piedrecitas; Morón; Placetas; San Antonio de los Baños; Guayos; Ciego de Avila; Cienfuegos. Otras Delegaciones y Representaciones también han enviado boletas en cantidad menor a una decena.

Se espera que en este mes se pase del millar. Se cuenta con el cariño que a la Asociación Canaria tienen todos los buenos que la forman.

NOTA NECROLOGICA

Ha fallecido en la ciudad de El Paso, La Palma, el estimado vecino señor Francisco Tabares, hermano del entusiasta vocal de la Sección de Propaganda de la Asociación Canaria señor Manuel Tabares Capote.

Al darle nuestro sentido pésame por la desgracia sufrida, lo hacemos extensivo a la afligida viuda señora Ana Martín, dama distinguida de aquella sociedad, y también a sus hijos.

Descanse en paz el señor Tabares, excelente ciudadano y padre de familia.

EL CANTADOR MANUEL PEREZ

Acaba de llegar a esta capital, procedente de Tenerife, el notable cantador de folias Manuel Pérez González.

Pérez cantará ante los enfermos de la Quinta Canaria, siendo un número en el programa organizado por la Sección de Propaganda.

El Centro Astur a Pinar del Río

Desde hoy están a la venta los billetes para la excursión a Pinar del Río el 17 de Agosto próximo.

La Comisión organizadora trabaja sin descanso, dividida en Sub Comisiones que tienen a su cargo, cada una, un asunto determinado.

La Sub Comisión de lunch asegura que el Menú del mismo será digno de un banquete.

La Sub Comisión de Música dice que quedarán satisfechos los excursionistas, hasta los sordos, pues contratarán los ejecutantes más acreditados y les impondrán la obligación de ejecutar lo más selecto del repertorio.

La sub Comisión de distintivos se ocupa en seleccionar modelos de notable originalidad y buen gusto.

La Sub Comisión de Foot Ball anuncia sorpresas.

De las restantes Sub Comisiones que aun no han dicho «esta boca es mía» se esperan mayores sorpresas que de la de Foot-Ball.

En la reunión que celebrará la Comisión el próximo martes día 15 se despejarán algunas incógnitas relacionadas con números del programa que de antemano se puede asegurar que serán del agrado aún de los más exigentes.

En Pinar del Río se prepara a los excursionistas un recibimiento estupendo.

La Matinée del Club Tenerife

Se han empezado hacer los preparativos para la gran matinée que celebrarán los del «Tenerife» el próximo domingo 13 del actual, en el Salón «Trimalta» de los pintorescos jardines de la Cervecería «La Polar».

Las invitaciones para las damas y damitas ya han empezado a circular.

Las personas que deseen obtener entradas pueden solicitarlas en la Secretaría de este Club en las horas de 8 a 11 de la noche.

La amenizarán una orquesta y un sexteto.

cuajani jordán
para catarro y asma.
no contiene narcóticos
cura, no alivia
$1.50 FRASCO

Viboreñas

TRASLADO DE DOMICILIO

Después de residir largo tiempo en el Reparto Santos Suárez se han trasladado a la calle de Industria número 14, los apreciables esposos señora Francisca Cortadella y señor Julio de los Reyes Gavilán junto con sus lindas hijas María Antonieta e Isabel, dos delicadas flores que han de ser muy extrañadas en el pensil santosuarence.

En su nuevo hogar, que ofrecen a sus amistades, les deseo las mayores prosperidades.

UN SALUDO

Lo dedico en sus días a la distinguida y respetable dama Amalia Zúñiga Vda. de Alvarado, amante madre del querido y servicial amigo doctor Gonzalo Alvarado, íntegro Juez Correccional de la Quinta Sección, tan respetado como querido en nuestra extensa barriada.

La joven y distinguida señora **Amalita Anglada**, amante esposa de un amigo al que me une una amistad de muchos años, el letrado de la Secretaría de Estado doctor Juan de Dios Romero, que guardan riguroso luto por la muerte de su hermano, mi querido amigo el doctor Enrique Anglada.

Las señoras Amalia Reyes de Armas y Amalia Gracia de Moreira.

Dos gentiles figulinas, **Amalita** Romero y **Amalita Pintó**.

El más feliz día les deseo.

SRTA. TINA CRESPO MORENO

La delicada figulina, bella prometida del consecuente amigo Rafael Núñez, competente Secretario del **Club San Carlos**, operada de apendicitis hace unos días por el afamado cirujano doctor Benigno Souza, se encuentra desde el martes en su residencia de San Bernardino número 33, y muy pronto volverá a ser gala de nuestras fiestas.

Mi más expresiva enhorabuena dedico a **Tina**, a su amante padre señor Manuel Crespo, y al amigo Rafael, para los que ya han cesado días de grandes impaciencias.

UNA INVITACION

Es en mi poder la que me ha remitido el atento amigo Liberato López Fundora, Presidente de la Sociedad Deportiva de Comunicaciones, para el gran baile que se efectuará el próximo sábado día 12 en su elegante local de Paseo de Martí número 34, altos, a las nueve y media.

Muy agradecido le permanezco, y no sabe lo mucho que lamento no poder asistir, debido a que el querido doctor Baralt Medina aún me tiene convertido en su prisionero. ¡Tan malo como es!.....

HERMOSO OBSEQUIO

Mis bellas y amables vecinitas señoritas Regla, Rosario y Carmela Martínez, propietarias del jardín 'Cuba Floral', cuya exposición de hermosísimas flores tienen en Diez de Octubre número 537, han tenido la delicada atención de remitirme unas preciosas Dallas Aprecié tanto su valor que las hice llegar a poder de una interesante y predilecta **personita**.

Crean mis bellas donantes que este **Galán de Noche**, ya algo **marchito**, deslucía a su lado.

Muy agredecido les quedo, doblemente, porque gustaron mucho.

SUSANITA BENITEZ VIUDA DE CARDENAS

La noticia de la muerte de Susanita corrió velozmente por toda la Víbora, llevando a todos los ánimos una sensación de honda pena, porque era estimadísima y muy respetada por sus bondades y virtudes, tanto en los más altas esferas sociales como en las más humildes.

Nos ha dado su eterno adiós una dama distinguidísima, cuya muerte cubrirá de duelo a muchos hogares.

En la tarde de ayer tuvo efecto el triste acto de su entierro.

Sé apreciar el intensísimo dolor de su hija Susanita de Cárdenas de Arango, para la que no puede haber frases de consuelo.

¡Duerma en paz su último sueño, la inolvidable autora de sus días!

CENTRO BALEAR

CONVOCATORIA

Habiendo dado por terminado su cometido la Comisión nombrada de acuerdo con el inciso 1o. y para los efectos del 2o. del artículo 158 de los Estatutos Generales, se convoca a los señores socios, señoras y señoritas asociadas, a sesión extraordinaria de Junta General, que se celebrará en el local social, a las dos de la tarde del día 13 del corriente.

Lo que por acuerdo de la Junta Directiva y orden del señor Presidente, de conformidad y para los efectos de los incisos 4o. y 5o. del citado artículo 158, se publica por este medio, para general conocimiento de los señores socios, señoras y señoritas asciadas.

A todos se suplica la asistencia, en atención a la importancia del asunto; siendo indispensable la presentación del recibo corriente y el carnet de identificación.—Habana, 10 de Julio de 1930.

El Secretario Contador, Juan TORRES GUASCH.

M.E.C.D. 2016

LA MAS GRANDE
LIQUIDACION
DE LA EPOCA
VEA QUE PRECIOS
Trajes de baño para niños a 75 cts., 1.00, 1.40, 1.75, y $2.00 uno.
Trajes de baño para señoras y caballeros a 99 cts., 1.40, 1.60, 2.60, 3.00 y $3.50 uno.
Zapatillas de Goma para niñas a 65 cts. par.
Zapatillas de Goma para señoras a 70 cts. par
Gorros de Goma en diferentes estilos a 15. 20. 25, 30, 35, 40 y 50 centavos uno.
LA EPOCA
Neptuno y San Nicolás
Teléfono A-4244

HABANERAS

(Viene de la Página CINCO)

UN DUELO EN LA SOCIEDAD

LA MUERTE DE SUSANA BENITEZ

Enferma y abatida.
Llena de tristezas.

Así ha muerto la señora Susana Benitez, la viuda de aquel cubano de tan singular relieve, de gran pupularidad e inmensas simpatías, que se llamó Colín de Cárdenas.

Una ilustre figura.

Caída para siempre.

Emparentada con la vieja nobleza criolla, era la sobrina predilecta de la inolvidable benefactora doña Susana Benitez de Parejo, fundadora de diversas obras piadosas, entre otras, el Asilo de Ancianos establecido en la Quinta de Santovenia.

Brilló en nuestra gran sociedad, de la que fué una de las damas más encumbradas, de mayor significación, en los días anteriores a la guerra.

Recibía, daba fiestas, ofrecía grandes comidas en su casa del Prado.

Todos la visitaban.

Era muy querida.

Su juventud la pasó en Europa, en los centros más selectos, habiendo contraído matrimonio con el señor Nicolás de Cárdenas y Chappotín en la histórica Catedral de Sevilla.

Cincuenta años después celebró el distinguido matrimonio sus bodas de oro con una espléndida **soirée** en la casa de la Calzada de Jesús del Monte de donde salió ayer su cadáver para el Cementerio de Colón.

Asistí a la fiesta y de su descripción ha quedado un recuerdo entre mis crónicas de más de treinta años en este querido periódico.

Ningún otro acto social hubo después en aquella mansión de los Cárdenas.

Tras la pérdida del amado compañero sufrió un golpe cruel la excelsa dama con la muerte, tan sentida en esta sociedad, de la pobre Rosario Arango de Kindelán, a la que profesaba un cariño entrañable.

Quizás si el pesar de esta desgracia fué lo que agravó el mal que ha llevado a la tumba a doña Susana Benitez.

Dos los hijos que la lloran.

Muy estimados en sociedad.

La mayor, Susanita de Cárdenas, la esposa del señor Pedro Arango y Mantilla, a la que ella, como Colín, llamaban Marie.

Y el hijo que en la flor de la juventud se lanzó a los campos de la revolución el señor Nicolás de Cárdenas y Benitez, esto es, Colás de Cárdenas, para llamarlo con la cariñosa familiaridad de toda la vida.

Junto con ellos sufre tan irreparable pérdida la hermana de su adoración, la buena y dulce Angelita Benitez viuda de Collazo.

Al pie de las esquelas de defunción, en una breve nota, se advertía que no enviasen flores.

Las tuvo, sin embargo.

Una cruz-sudario.

Ofrenda valiosísima que cubría todo el féretro.

Procedía de **El Clavel** el gran jardín nacional de los hermanos Armand, y estaba hecha con orquídeas, dalias lilas y **sweet peas** morados.

Severa.

De gran belleza.

En sus cintas llevaba esta inscripción: **A mamá: Sus hijos.**

También de **El Clavel**, el gran jardín de Marianao, era la magnífica ofrenda que se veía a los pies del túmulo.

Un gran cojín estilo **Renacimiento** hecho en los mismos tonos morado y lila, con esta dedicatoria: **A Tatán: Cristina, María y Rosario,** hijas las tres de la desventurada Rosario Arango.

En el acto del entierro de la señora Susana Benitez viuda de Cárdenas se vió reunida la más brillante representación de la sociedad habanera.

¡Cuántos son a llorarla!

EN LA IGLESIA DE JESUS MARIA

1925-1930.

Quinto aniversario.

Cúmplese ya de la fundación de la que ya hoy todos llaman la Hermandad Piadosa de Damas Nazarenas.

Se celebra mañana.

Con una fiesta.

Gran fiesta en la Iglesia de Jesús María costeada, en gracia a un milagro concedido, por la señora de Carvajal.

Habrá una orquesta y toman parte en el actó musical el Padre Larrea, el Padre Rentería y el maestro Guisasola, organista del templo.

Predica Monseñor Méndez.

Orador elocuente.

COLEGIO SEPULVEDA

Espléndida exposición.

En el Colegio Sepúveda.

Gran plantel de señoritas que ocupa la casa de la calle C y Calzada en el Vedado.

La exposición es de los trabajos escolares realizados por las alumnas durante el curso actual.

Se inaugura el sábado.

De dos a siete de la tarde.

Amenizada será con selectas audiciones en el piano por el distinguido profesor Carlos Fernández Vilá.

Cantará Carmen Burguette.

De voz preciosa.

(Continúa en la Página NUEVE)

GRAN HOTEL "SAN CARLOS"
CIENFUEGOS, CUBA
UNICO DE PRIMER ORDEN
6 PLANTAS
SERVICIO DE ASCENSOR DIA Y NOCHE
SITUADO EN EL CENTRO COMERCIAL
LUJOSO ROOF GARDEN

¿Va su hija a la escuela con regularidad?
Muchas muchachas faltan a la escuela algunos días de cada mes por enfermedad, lo que, en la mayoría de los casos, es innecesario porque tanto las jóvenes como las mujeres de edad, pueden fortalecerse con el Compuesto Vegetal de Lydia E. Pinkham.
Los muchachas que sufren de agotamiento, insomnio, nerviosidad y falta de apetito, recobrarán nueva fuerza y rigor con el
Exija este empaque.
Compuesto Vegetal de Lydia E. Pinkham
Su hija merece lo mejor en la vida.
De venta en todas las farmacias.

NEVERAS
TRADE MARK
OSOBLANCO
PORCELANA Y ESMALTE
EN MUEBLERIAS Y FERRETERIAS

Buscando el Nivel
No le importe que le rebajen su sueldo un 10 por ciento. Nosotros hemos rebajado los precios un 20 por ciento para ponernos a tono.
SURTIDO COMPLETO EN:

Shangtungs	Warandoles de lino
Sedas Estampadas	Sábanas
Olanes	Medias de Seda
Crepé Flat	Medias de Chiffon
Crepé Meteoro	Chiffones Estampados

APROVECHE LOS PRECIOS DE NUESTRA VENTA INICIAL!
Soliño y Compañía
MURALLA Núm. 95 Telef. A-3352

CONSEJOS MEDICOS

Por el Dr. PEREZ BOUDET

Ex-Interno del Hospital de Emergencias. Médico del Departamento Forense de la Ciudad de la Habana. Especialista de las afecciones del Aparato Digestivo. GABINETE: PRADO 33, altos. Teléfono: A-7490.

(Diríjase la correspondencia al DIARIO DE LA MARINA, Prado 103, Dirección).

UN INTERESADO. (Ciudad):
Si está operado bien, no tiene que ver para nada que sus oídos permanezcan en su mismo lugar, no lo atribuya a eso. Ninguna enfermedad parasitaria bien tratada puede producir ningún síntoma ocular—me refiero a lo que a parásitos se exprese—. A veces acontece en esas operaciones plásticas lo que le ocurre a usted ahora. Aquí tenemos quien se ocupe de eso además de ser especialista en las afecciones de los oídos.

UNA ORIENTAL. (Santiago de Cuba):
Leo su larga carta y con el detenimiento que ella requiere, sacando en consecuencia que es de todo punto indispensable el verla, lo lamentable es que se encuentre usted tan distante de la Habana. Yo quisiera complacerla pero como comprenderá es imposible el hacer un diagnóstico cierto, toda vez que me remite una serie de síntomas contradictorios y diagnósticos completamente contrarios. Esa enfermedad es indispensable tener su opinión directamente del caso, después de un examen concienzudo que por este medio es imposible el hacerle. Lo que sí le anticipo es que su afección ovárica ejerce una influencia de un 75 por 100 en su cuadro y que al tratarse su afección gástrica, se tiene que combinar con un tratamiento ovárico intensivo, para que se cure pronto. Tampoco debe de atribuirlo a la pérdida de fosfatos. Créame sinceramente que quisiera complacerla, pero usted misma comprenderá que no es posible y que sería un nuevo fracaso que experimentaría usted y otro nuevo desengaño. Esta que le digo es la verdad escuela sin rodeos ni ambajes, como suelo hacerlo en todos los actos de mi vida. Tal vez algún día venga usted por aquí y yo vaya allá de «vacaciones» y con gusto la veía. No tema que me haya cansado como usted dice su carta, lo que lamento es no poderla complacer.

CARMEN. (S. Antonio de los Baños):
Antes de sus dos principales comidas debe de tomar un papel de Sil-Al en un poquito de agua y una ámpula por la mañana y otra por la tarde de Hemocitol—vía bucal—le harán subir el número de sus glóbulos rojos a lo normal.

DE FRAT. (Ciudad):
Su pregunta es objeto de una larga contestación que como comprendera caería en una conferencia y me falta espacio y tiempo para complacerlo. Yo solo me permito el hacer las indicaciones a aquellas enfermedades que me piden, desde luego las más modernas y las que en el campo de la medicina, más resultado positivo den. Si es usted el que se encuentra padeciendo esa afección lo más acertado es que se aplique las ámpulas de Optarson en combinación dentro de la misma jeringuilla con las de Tonofosfán y tome Tricalcina a razón de un gramo de este producto diariamente.

CASA TRIAS
FLORES FINAS
TELEFONOS
F-4338 F-2514
F-4341 F-2824

Varner
STUDIO
retratos de arte
o'reilly 114
m.1256

Flores
La Flor Cubana
Confíenos su orden y saldrá complacido
10 de Octubre 332
Telef: I-5111 o I-4188

De venta en todos los Departamentos de Perfumería.
Gerente de distribución y propaganda:
Miguel Fuster. San Rafael 26. Teléfono A-5525.

Niños sanos, fuertes, alegres
NO es lo que comen los niños lo que los hace sanos y fuertes. Es lo que digieren. Por eso es que desde hace más de medio siglo se ha reconocido la Maizena Duryea como el alimento más fácilmente digerible y alimenticio que debe dársele a los niños.
Tenemos un ejemplar para usted del precioso librito de recetas de la Maizena Duryea. Se lo enviaremos gratis al recibir su nombre y dirección. Pídalo hoy mismo.
F. A. LAY
Apartado 695.—Habana.
MAIZENA DURYEA

ANUNCIESE EN EL
Diario de la Marina

JOYAS · MUEBLES · OBJETOS PARA REGALOS
LA CASA QUINTANA
AVE. ITALIA 74-76. TEL. A-4264 - M-2146

LA LLUVIA EN LA REPUBLICA

Según los partes recibidos en la Secretaría de Comunicaciones, procedentes de las distintas estaciones telegráficas de la República, durante las 24 horas de ayer martes, llovió en los siguientes términos:

PROVINCIA DE PINAR DEL RIO.—Llovió mucho en Consolación del Norte; Mantua; Pilotos y San Diego de los Baños Regular en Ovas y Puerto Esperanza y poco en el Central «Niágara» y en Guanajay.

PROVINCIA DE LA HABANA.—Llovió mucho en Ceiba del Agua y La Salud Y poco en Alquizar; Caimito; Gabriel; Hoyo Colorado; Quivicán; San Antonino de los Baños; San Felipe y Vegas.

PROVINCIA DE MATANZAS.—Llovió mucho en Guira de Macuriges. Regular en Aguacate y Navajas. Y poco en Alacranes; Cabezas y Central Santa Rita.

PROVINCIA DE SANTA CLARA.—Llovió mucho en San Juan de los Yeras; Trinidad y Tuna de Zaza.

PROVINCIA DE CAMAGUEY.—Llovió mucho en Guymaro; Manopla; Martí; Piedrecita; «Santa Marta« y «Sibanicú». Regular en Palo Seco. y poco en Camagüey; Contramaestre; Lugareño y Jobabo.

PROVINCIA DE ORIENTE.—to; Jamaica. Palmarito de Cauto; Llovió mucho en Alto Songo; Cris- y Tiguabos; Regular en Babiney; Batle; Bayamo; Bueycito; Guamo Ingenio Río Cauto; Jiguaní; Manzanillo; Media Luna; Santa Rita; Veguita y Yara. Y poco en Alto Cedro; Bayre; Bueycito; Campechuela; Dos Caminos; Guantánamo; Holguín; Marcané; Mayarí; Níquelo; Omaja; Sagua de Tánamo; San Luis y San Pré.

FRUTOS CUBANOS EN N. YORK

El Comisionado Especial en New York, en su cablegrama del día 7 del actual, informa lo siguiente a la Secretaría de Agricultura, Comercio y Trabajo, Sección de Fomento y Expassión Comercial:

«Piñas subastáronse hoy, huacales de 16 a cuatro pesos veinte,, huacales de 18 a cuatro pesos treinticinco, huacales de 24 desde tres pesos diez hasta tres cuarenticinco, huacales de 20 desde un peso cuarenticinco hasta dos cincuenticinco, huacales de 36 desde un peso cuarenticinco hasta dos, mejor precio marca «PL» punto Temperatura buena punto Aguacate huacal pequeño a un peso veinticinco. huacal grande desde dos pesos cincuenta hasta tres cincuenta.»

HABLAN LOS HECHOS
Más de 50 años de experiencia confirman el éxito de la 'Pespsia y Ruibalbo Bosque' en las Dispepsias malas digestiones, insuficiencia del hígado y demás trastornos del estómago.—Es la medicina sancionada por los años y la experiencia.

"O. K-FLORIT"
Gran Venta de Verano. - Precios reducidos.
continuamos durante 20 días vendiendo nuestras existencias de los últimos modelos de zapatos a precios reducidísimos.
La unión de las conocidas casas O. K. y FLORIT hace que se lleve a cabo esta
Venta Extraordinaria
ULTIMO Y ELEGANTISIMO modelo en piel blanca, perforado en la pala y lazo sobre el empeine. Igual en piel beige:
$6.50
DURAN Y GONZALEZ
Aguila No. 117
Teléfono A-9021.
Pedidos del Interior 30 centavos extra para franqueo.

Unicos representantes en Cuba-DROGUERIA DE JOHNSON Obispo 30 Telf. A-2121-A-7250.

Colonia NARCISO AZUL DE Mury
PARIS
POLVOS, LOCION
EXTRACTO
JABON, BRILLANTINA
ETC.

Suscríbase al DIARIO DE LA MARINA

M.E.C.D. 2016

CINEMATOGRAFO

ARTISTA BILINGUE

Acaba de llegar a Hollywood otro artista francés del tipo de Maurice Chevalier: Andre Luguet. Como Chevalier, Luguet es capaz de actuar para la pantalla en Inglés y en Francés. Debe su conocimiento del idioma inglés al autor de sus días, que insistió en que su hijo se educara en Inglaterra. Luguet, antes de ir a Hollywood, trabajó en la Comedie Francaise.

ANDRE LUGUET

INVESTIGADOR

OLGA:
Cyrano de Bergerac dice: Prefiero a Nils Asther y lo considero mucho mejor actor que John Gilbert. Haciendo papeles de príncipe como en Sueño de Amor y sobre todo en Los Cosacos deja pequeñito a John. Este hace el amor y besa a las mujeres muy bruscamente. Nils Asther es más dulce y su mirada es agradable, dulcísima y penetrante. Con Greta Garbo hace un papel encantador y lo mismo con cualquier artista como Renée Adorée en Los Cosacos; Joan Crawford en Sueño de Amor; Leatrice Joy en Danubio Azul y Loretta Qoung en Ríe, Payaso, Ríe. Así que Nils Asther es mi preferido. M. Silveira dice: Me adhiero a la encuesta Asther-Gilbert para decirle que esta lectora es fiel admiradora de El Gran John Gilbert. Mitsi dice: En contra de lo que piensan muchos lectores le diré que a Nils Asther le sobra luz para apagar la débil llama que alumbra a John Gilbert, sin necesidad de la luz que pueda darle Greta Garbo. Creo que esa opinión ha servido para despertar más admiradoras a favor del encantador sueco. Flor de un Día dice: Yo y veinte y cinco amigas mías opinamos que John Gilbert es superior en todo a Nils Asther, pero cuantas niñas que JohnD está pasado de moda. Eso no importa, lo interesante es que trabaja muy bien y que todos los papeles que interpreta os hace a las mil maravillas, lo mismo cuando hace de campesino que de caballero, que de rico; que de pobre. Si es verdad que en Noches del Desierto está muy mal trajeado, pero ¿qué quieren algunas? Que estuviera de frac en el desierto? Físicamente hablando ninguno de los dos es bonito, pues los ojos de Nils Asther son de un mongol; cosa que no me gusta nada. En cambio la boca de John Gilbert es grande pero muy atractiva. Usted cree que si John no sirviera, los americanos iban a pagarle un millón de pesos por cuatro películas? Las películas de este actor gustan mucho todavía y opino que a él no lo ha subido Greta Garbo pues antes de trabajar con ella ya él estaba en todo. Aquí en Remedios cuando exhiben una película de John Gilbert cobran treinta centavos la entrada. Si trabaja con Greta Garbo cuarenta. Las de Nils valen siempre a diez centavos a no ser que trabaje con Greta Garbo y en ese caso cobran treinta centavos. La entrada no cual demuestra que ella es la que hace subir el precio de la entrada cuando actúan Greta y John juntos se lleva el oro.

LECTORES:
Para que se puedan publicar las respuestas atrasadas, prolongamos el plazo de nuestra encuesta Gilbert-Asther hasta el día 22 del presente en que quedará definitivamente cerrada.

EL EMIR ECHIR:
Precioso el artículo sobre Greta Garbo. Naturalmente que estoy encantada. Gracias por sus recomendaciones de las películas que vió. Las Baby Wampa Star del año 1927 son las siguientes: Patsy Avery; Faye Carmel; Helen Costello; Barbara Kent; Natalie Kingston; Gwen Lee; Mary Mac Allister; Gladys Mc Connell; Sally Rand; Martha Sleeper; Iris Stuart y Adame Vaughn. No le escribo más a menudo pues con la sección diaria la correspondencia ha aumentado de un modo atroz y tengo que complacer a todos. Anunciaré su cambio.

PRINCIPE AZUL:
Morochita dice: Creo que entre Greta Garbo y Lillian Gish no es necesario pensar mucho para decidirse por la flor de Suecia. Al encanto de la delicada belleza de Greta se une su talento, verdaderamente sutil y repleto de arte. Esta mujer ha sabido perdurar en el digno trono de la gloria que ha levantado para ella el público que comprende su labor artística en grado sumo superior a la de Lillian. No puedo negar que Miss. Gish posee un tipo femenino dulce y que como belleza nada tiene que envidiar a la Garbo; además comprendo que si yo fuera hombre preferiría como esposa a Lillian; pero como estrella en la constelación radiosa de Hollywood, digo que prefiero el trabajo de Greta, la mujer de rostro enigmático, al de la mujercita dulce e ingenua que se llama Lillian Gish. Dolores del Río tiene todas mis simpatías. Es para mí una de las artistas más dignas de gloria y creo que sólo la fatalidad ha hecho que su nombre no sea más famoso. Es bella aunque haya quien opine lo contrario. La belleza no está solo en poseer una boca pequeña y otros detalles que hagan parecer a quien los ostente una moñeca, sino también en quien como ella, tenga atractivos físicos raros; porque, qué otra artista puede vanagloriarse de parecerse a Lolita? Tiene unos ojos negros inmensos que no necesitan del creyón para lucir hermosos; un cabello negro, tan negro que parece azul; boca grande pero emotiva y un rostro de óvalo perfecto. A todo esto se unen sus delicados modales y su innato dramaticismo que hace palpitar a los corazones de sublime emoción. ¿Quién no se ha enternecido al verla en Resurrección? Y en Ramona? Aunque la prefiero en la primera; para mí es la película mejor que ha filmado la insigne mejicana. Lupe Vélez me da la sensación de una chica traviesa y atrevida que pasará cual luz momentánea, pues su tipo, moderno en demasía no logrará nunca despertar otro interés que el que produzca su revoltoso carácter. Es la artista que me deleita con sus travesuras, que me hace pasar un rato feliz y que después, si la recuerdo, es solo por su carácter juvenil de verdadera flapper. Dolores del Río ha de vencer en esta encuesta.

LECTORES:
Entre Charles Farrell y Bary Norton, ¿cuál prefieren? Las contestaciones se las daré a la interesada por este medio.

CECY:
Tocapa dice: Por mi parte le diré que en largos años volverán a hacer una película como Ramona de Dolores del Río y Séptimo Cielo de Janet Gaynor y Charles Farrell. Qué seducción la de esas dos películas y cómo atraen. Ramona a he visto cuatro veces y la otra, dos y cuantas veces la exhiban y pueda, volveré a verlas. Violeta dice: Las películas que más me gustan son Cristina; La Danza Roja; La Bestia del Mar; Adoración; La Bailarina de riendo entre todas La Bestia del París y La Guardia Negra, prefiMar.

¿SABEN USTEDES?

QUE: Gloria Swanson pasó varios años de su niñez en Puerto Rico?
QUE: Dorothy Mackaill nació en Hull, Inglaterra?
QUE: Greta Garbo tiene intenciones de alquiler una casa en Beverly Hills que es propiedad de Marie Prevost?
QUE: Mary Miles Minter ha adelgazado 30 libras, porque pretende volver a dedicarse al cine?
QUE: Los actores y actrices de la pantalla asisten con regularidad a los encuentros de boxeo que se celebran semanalmente en la Hollywood American Legion?
QUE: La esposa de Lloyd Hughes se llama Gloria Hope?
QUE: Bebe Daniels actuó en los comienzos de su carrera con Harold Lloyd y que ganaba $30 semanales?
QUE: El verdadero nombre de Douglas Fairbanks es Rudolph Ullman?
QUE: La hijita de Lina Basquete y Sam Warner, tiene tres años y medio?

Narcisín en Payret

Ayer regresó a la Habana de su triunfal tournée el actor Narciso Ibáñez Menta.

Narcisín reaparecerá en Payret el sábado con la preciosa comedia "Airiños d'a Miña Terra».

TEATRO PAYRET
NARCISIN EL SABADO EN PAYRET

Ayer llegó por la Estación Terminal el simpático actor Narciso Ibañez Menta.

Regresa Narcisín de su triunfal tournee por la República, habiendo recorrido las poblaciones principales del interior, con éxito sin precedente.

Los admiradores de Narcisín acudieron a la estación terminal, tributándole un cariñoso homenaje.

Mientras prepara Ibañez su regreso a Estados Unidos, Narcisín actuará en Pinar del Río y antes nos ofrecerá cuatro únicas funciones en Payret.

El sábado reaparece en el rojo coliseo la Compañía hispano argentina de Narciso Ibañez con la preciosa comedia «Airiños d-a Miña Terra» que estreno Narcisín en su temporada en el teatro Payret, en Septiembre del año pasado.

El conjunto artístico que presenta Ibañez es muy notable y la interpretación de las comedias sin concha, atentos los actores al detalle más insignificante, contribuye al suceso del espectáculo con que Narcisín cautivó a los habaneros y a todos los públicos del interior.

Narcisín ofrecerá el domingo dos matinées: una a las dos con programa especial para los niños y la matinée elegante a las cinco.

Los precios de las matinées serán los mismos de la temporada anterior sesenta centavos la luneta y 3 pesos los palcos.

Para la función del sábado se separan las localidades por teléfono desde hoy. Pueden obtenerse llamando por el teléfono A-7157.

1382—10 Jul.

DE LA ESCENA Y DE LA PANTALLA

NOTICIAS

El sábado debutará en Payret la Compañía de Comedias de Narciso Ibáñez, que llegó ayer a La Habana procedente del interior.

——Un cable de Juanito Martínez comunica que han sido contratados, para actuar en Payret, después del 18 de agosto, los barítonos Queraltó y Matías Ferret; las tiples Victoria Racionero y Amparo Alarcón y el bajo Arenas Ferret y Arenas son artistas bien conocidos. Los demás son cantantes nuevos de los que no tenemos noticia alguna.

——El día 9 de junio se presentará en Payret la compañía dramática española «Díaz de Artigas», para ofrecer una breve temporada de nueve días. Esta compañía, que se encuentra actualmente en Méjico, estrenará aquí las siguientes obras: *Mariquilla Terremoto*, de los Quintero; *El Monje Blanco*, de Eduardo Marquina; *El Cisne*, de Ferenc Molnar; *El Pájaro sin alas*, de Linares Rivas y *La Carta*.

——El maestro Bracale, que acaba de llegar a Caracas, ha ultimado con el gobierno de Venezuela los convenios indispensables para la gran temporada lírica que ofrecerá en dicha República con motivo del Centenario de Bolívar. Según vemos en «La Rassegna Melodramatica», del 15 de junio, el maestro Mascagni ha aceptado el encargo de dirigir la temporada, asumiendo la responsabilidad artística de los espectáculos. Y esa es la mejor garantía para el público... y para quienes subvencionan la ópera. Por lo visto, en Venezuela saben lo que se traen entre manos.

——Noticias de Fleta. — El «divo» aragonés se ha visto obligado a cancelar su contrato con la Casa Daniel, según informa «La Vanguardia», de Barcelona. A lo que parece, se trata de una ligera afección broquial que le impide cantar de momento. Los médicos le aconsejan al famoso tenor una ligera operación y un reposo absoluto. Por ese motivo no ha podido aceptar un contrato ventajosísimo en el «Constanzi», de Roma y otro no menos brillante que le ofrecía Mestre para el «Liceo».

R. S. S.

GacetillaS

TEATRO MODERNO

Hoy: «La Gran Parada», en español.

El programa de hoy del Moderno se compone de la super producción «La Gran Parada», hablada en español bailada y musicalizada. «La Gran Parada», es una de las más conmovedoras producciones que se han presentado al público desde hace mucho tiempo. Su éxito fué tal en su estreno que después de permanecer en el programa del teatro de estreno, tuvo que ampliarse su exhibición en tres días más por exigirlo así el público.

El programa completo es:

A las 5 y media: Carton, Comedia y «La Gran Parada».

A las 7: La película de acción «Con Maña y Saña», por Wally Wales.

A las 8 y media: La gran producción «Matrimonio de Prueba», por Norman Kerry. Carton y Comedia.

A las 10: «La Gran Parada».

La función es continua pudiendo el público entrar o salir a la hora que desee permaneciendo en el teatro todo el tiempo que guste por una sola entrada de 20 centavos mayores. 10 centavos niños. Tarde y noche.

Mañana, «El Ferroviario», por Lon Chaney. sincronizada.

Sábado y domingo: «El Desfile del Amor», por Chevalier. La Empresa como homenaje a este artista obsequiará a las primeras quinientas damas que concurran el domingo con un magnífico retrato del mismo.

1291—10 Jul.

TEATRO NACIONAL

RAINBOW REVIEW

El nuevo programa de The Theatrical Ten Cents Company ha traído al Nacional, mucho público y ha reafirmado el éxito de la compañía y de la temporada. El Nacional está monopolizando al público habanero, con su tema «El máximo de espectáculo, por el mínimo de precio».

En películas tiene el público, actualidades mundiales, comedias y dramas de los mejores y en variedades, canto, baile, dos orquestas, Jazz Band y bocetos de revista con cambio completo de programa todos los martes y viernes.

Este viernes no habrá función por la noche, por estar cedido el teatro para una función Pro-Turismo Español, por lo tanto el estreno de programa será el sábado, y se titula «París Nocturno», debutando ese día la notable bailarina clásica Sol Fernan Flor, y el habilísimo bailarín español M. Martínez el cual presentará con Elia de Granados un cuadro aragonés, en el que bailarán en pareja la Jota al «Pie del Pilar».

Richard y Carmita presentarán nuevos números y en el cuadro final aparecerá «París Nocturno», con un gran número lírico coreográfico en el que toman parte todos los artistas de la compañía, cuerpo de baile, y las dos orquestas.

Nacional es hoy el único teatro en el que se oye música natural.

El domingo, para mayor comodidad del público la función será por tandas.

1516—16 Jul.

CAMPOAMOR

«CHARROS, GAUCHOS Y MANOLAS»

Por primera vez el cinema sonoro ha escogido en Hollywood un conjunto de artistas españoles para interpretar el romance en que María Alba es la protagonista y Martín Galarraga el actor estrella.

«Charros, Gauchos y Manolas», la película que ayer se estrenó en Campoamor y que hoy se repite en todos los turnos, gustó mucho al público, porque se ha tenido el mayor cuidado en que la actuación no resulte exagerada, sino que cada escena quede en su justo medio, se ha ejehcitado el mayor esmero en la presentación. La música que se oye es preciosa de Méjico, Argentina y España.

Además se exhibe un Noticiario Universal y la comedia hablada en español «Los Perros Estudiantes».

El lunes. «Estrellados» la mas cómica de las producciones hechas por Buster Keaton que esta vez también habla español, desde luego un español »champurreado» que lo hace más gracioso todavía. En esta producción veremos las principales estrellas de la Metro, con Cecil B. de Mille y Fred Niblo a la cabeza, tomando parte principal en la versión que se ha hecho para los países latinos, Raquel Torres, Don Alvarado, William Haines, Anita Page, Dorothy Sebastián, Gwen Lee, Karl Dane, etc., etc.

1275—10 Jul.

OLIMPIC

«Cuando Despierta el Deseo», interesante producción de Ita Rina, es el estreno de cinco y media y nueve y cuarenta y cinco de hoy.

Luneta: 20 centavos en 5 y media; 30 centavos en 9 y tres cuartos, con derecho a ver gratis la de 8 y media.

En ocho y media, la película tomada de la novela de Honorato de Balzac, titulada «Amor».

Luneta: 20 centavos.

Mañana, «La Mujer que Mató, por Marcela Albani, una valiosa película que mucha gustó la noche de su estreno.

Sábado 12: «Amor q Champagne», por Ivan Petrovitch y Agnes Esterhazy. También actuará por la noche, la sin rival Rita Montaner, que está cantando mejor que nunca.

Domingo 13: «El Rey de las Selvas», película de fieras muy instructiva.

1256—10 Jul.

TEATRO ENCANTO

«Ey Triunfo del Amor»

Señala para mañana, viernes, el teatro elegante de nuestras mejores familias un regio estreno cinematográfico de los Artistas Unidos: «El Triunfo del Amor», película de magnos atractivos y de incalculables emociones, interpretada por dos fulgentes estrellas de la constelación europea: Gustavo Frohlich y Betty Amann, secundados por Else Eller.

Mostrándonos como el amor, capaz de todos los heroísmos y de todas las sublimidades, dignifica hasta las almas más impuras, para elevarlas desde el cieno al cielo. «El Triunfo del Amor» nos promete un destello de sensación en cada escena, haciendo de esta obra cinematográfica una de las mejores y más notables en su clase.

Hoy, en tanto será exhibida por vez última en cada uno de los cinco turnos que integran la función del día, «La Rubia del Cuento chispeante y divertida producción de la Universal Pictures de la que son protagonistas Glenn Tryon y Gertrude Astor.

1278—10 Jul.

TEATRO COMEDIA
Hoy a las 9. A petición
Felipe Derblay
60 ct. LUNETA
40 ct. BUTACA

HASTA $ 500 - PARA DEPENDIENTES, MENSAJEROS, Criados de Farmacias
por CONFIDENCIAS sobre compra de MEDICINAS SUBSTRAIDAS y sitios donde las guardan.
NO TEMA. Nuestra reserva es absoluta
Informes:
Habana 132 bajos. Telf. A-7097
ESTEVEZ M-1970

PARA EFECTOS DE ESCRITORIO VISITE CASA HARRIS
O'Reilly 106. Teléfono A-7265.

GacetillaS

PRINCIPAL DE LA COMEDIA

«Felipe Derblay».—Precios populares: 60 centavos luneta y 40 centavos butaca

La Compañía del teatro Principal de la Comedia sigue desenvolviendo su temporada popular de verano sobre la base de ofrecer al público obras de verdadero valor que le proporcionan junto con la diversión y el esparcimiento que se va a buscar al teatro, esa contribución de cultura que al buen teatro debe exigírsele siempre.

Esta circunstancia, unida al hecho de que el teatro Principal de la Comedia cuenta con una compañía valiosísima, explica el favor que el público dispensa a este esfuerzo.

Esta noche se pondrá en escena una bella comedia de asunto histórico, titulada «Felipe Derblay», basada en una célebre obra del famoso novelista Jorge Ohnet.

«Felipe Derblay» es una obra tradicional en todo buen repertorio, y si no se lleva a escena más a menudo, es porque no siempre se cuenta con artistas capaces de interpretar justamente la obra y con recursos de presentación suficientes.

A los amantes del teatro de intriga, de trama compleja y pasiones fuertes, les interesará mucho la representación de «Felipe Derblay», obra que desde hace mucho tiempo no figura en los carteles de nuestros teatros, pero que siempre se ve con deleite.

Regirán para la función de esta noche los precios populares que ya el público conoce: 60 centavos la luneta y 40 centavos la butaca.

El sábado: estreno de «Se ondulan señoras», obra deliciosamente cómica, que constituirá para el público una sorpresa agradabilísima.

1407—10 Jul.

Por este dinero
20c 20c
El mejor espectaculo en el mejor teatro
TEATRO NACIONAL
Desde las 3 de la tarde a las 11½ de la noche
PELICULAS
VARIEDADES
BOCETOS DE REVISTA
LINDAS MUJERES
JAZZ BAND y ORQUESTA
entre y salga cuando quiera.
THEATRICAL TENT CENTS CO

PRADO 1 a 5 - Luneta 40 -- Pref. 60 cts.
5 a 11½ - Luneta 60 -- Pref. 80 cts.
HOY First National Pictures presenta HOY
Marilyn MILLER en Sally
¡¡A TODO COLOR Y A TODO DIALOGO!!
Ni aún los mismos teatros de Broadway presenciaron tanta suntuosidad y belleza en las mujeres de coro, tanto derroche de lujo en trajes, tantos decorados fantásticos, tantos números de canto de gran sensación y efectos de bailes.
First National Pictures
Títulos en Español

RIALTO
SABADO 12 DIA DE MODA
ESTRENO EN CUBA
La notable producción por
WALTER RILLA
INSTINTOS HEREDITARIOS
Intenso drama pasional, lleno de emocionantes escenas y con un argumento muy originale interesante
Rep. de E CARRERA

MARINA
en el escenario de la Naturaleza
Playa de Marianao
Sábado 19 de Julio a las 9 p. m.
La popular ópera será cantada por notables artistas.
GRAN ORQUESTA
50 CORISTAS
ILUMINACIONES
BELLAS BAÑISTAS
Orquestas y Sones
CONCURSO DE BELLEZA
TRES VALIOSOS PREMIOS
Las damas que deseen optar en este Concurso deben solicitar su inscripción en Animas 97, bajos, a partir del día 10, y en horas de 10 a 12 a. m. exclusivamente.

ENCANTO
EMPRESA PARAMOUNT
Telfs A-4433 y A-3356
HOY 30-40-60 20
GLEEN TRYON y GERTRUDE ASTOR en la producción UNIVERSAL
LA RUBIA DEL CUENTO
"DAMES AHOY"
Sincronizada
VITAPHONE
OIGA . VEA
VARIEDADES
Revista Sonora FOX MOVIETONE
y Comedia
MUY PRONTO EL CUERPO del DELITO
VIERNES 11
EL TRIUNFO DEL AMOR
producción ARTISTAS UNIDOS

RIALTO
HOY 30 - 40 - 50
ATLANTIC FILMS presenta el ESTRENO EN CUBA de la mas emocionante de las producciones hasta la fecha
PRISIONEROS DE LA MONTAÑA
o
EL INFIERNO BLANCO
La mas grandiosa concepcion cinematografica dirigida por el mas genial de los directores
G. W PABST
Considerado como el tecnico innovador mas atrevido y talentoso.

ANUNCIESE EN EL Diario de la Marina

AVISO a nuestros lectores!
EL UNICO Y MAS GRANDE SUCESO TEATRAL DE LA PROXIMA SEMANA
La primera superproduccion Paramount hablada verdaderamente en español, sin trucos de "dobles" titulado "El Cuerpo del Delito" e interpretada por Antonio Moreno, Ramon Pereda, Maria Alba, Barry Norton y Perello de Segurola. También el primer "Carton Comedia" cantado en español "La Paloma" y la divertida comedia "Que Viene Papa" así como otras notables sorpresas todos los en español. Oiga y vea todo esto en el teatro ENCANTO a precios populares desde el martes 15 de julio y por toda la semana.
¡ESPERELO!

Fausto
EMPRESA PARAMOUNT
5¼ a 11½ Funcion Continua
HOY 40-60-20 5-79
El hombre que desconocia a las mujeres! La mujer que conocia a los hombres Vea a CHARLES FARRELL y MARY DUNCAN
EL PAN NUESTRO DE CADA DIA
"City Girl"
SINCRONIZADA
La prodigiosa pareja de amantes cinematograficos en un drama de amor, de ambición de juventud y de dolor
VARIEDADES DE VITAPHONE
Revista PARAMOUNT Sincronizada
CARTOON CANTADO PARAMOUNT
Comedia
MATINEE - Domingo
LA CASA DE LOS 4 CRIMENES
EL REY DE LA SELVA
O SIMBA
LUNES 14
EL CAPITAN DE LA GUARDIA con John BOLES y Laura LA PLANTE

HOY CAMPOAMOR HOY
FUNCION CONTINUA DE 1½ a 11½
GRANDES FILMS presenta la primera película legitimamente hablada en español, con MARIA ALBA y varias artistas MEXICANOS, ARGENTINOS y ESPAÑOLES
CHARROS GAUCHOS Y MANOLAS
MUSICA
El acariciante rumor de las guitarras el rítmico vaiven de los bandoneone y la alegre música de España
VITAPHONE MOVIETONE
la comedia hablada en español
LOS PERROS ESTUDIANTES
y Noticiario UNIVERSAL
LUNES
ESTRELLADOS
por BUSTER KEATON
HABLANDO EN ESPAÑOL

M.E.C.D. 2016

MUEBLES "LOS ENCANTOS"
San Rafael y San Nicolás
TELEF. A-0274
Tenemos exceso de mercancías, las liquidamos con precios especiales de contado y a plazos.

UNA FIESTA ESPAÑOLA EN EL TEATRO NACIONAL

Los aviadores españoles señores Naramuel y Echevarría presentarán mañana en el teatro Nacional, las películas que les ha confiado el Gobierno Español, para que en su viaje en aeroplano por todo el continente hispano americano, las dén a conocer al público como propaganda de turismo. Esta función está patrocinada además por el Comité de Sociedades Españolas y ha prometido su asistencia el señor Embajador de España en Cuba.

El programa es interesantísimo.

Se exhibirá la película «Estampas españolas», que es un verdadero viaje de placeh por las fértiles y poéticas campiñas y aldeas españolas y por sus apetibles ciudades, donde la historia escrita en piedras en sus maravillosos edificios, habla al espectador de las grandezas de la Habana antigua y las grandes fábricas e industrias del progreso y la cultura de la España Moderna.

Además se exhibirán las películas que reproducen en todo su esplendor las Exposiciones de Sevilla y Barcelona, viéndose casi todos los pabellones americanos en el momento de ser inaugurados por SS. MM. los Reyes de España.

La venta de localidades para esta gran función está casi agotada, y tan grande ha sido la demanda que los organizadores se han visto obligados a señalar otra función análoga para el próximo martes.

1549—10 Jul.

CINE VERDUN

«Días Venturosos», producción Fox Movietone

Regio programa anuncia para el día de hoy la empresa del simpático coliseo de la calle de Consulado, estrenándose la super producción Fox Movietone titulada «Días Venturosos», (Happy Days) con Charles Farrell y Janet Gaynor, secundados por Edmund Lowe, Víctor Mc Laglen y Will Rogers.

Charles Farrell y Janet Gaynor una de las parejas más populares de la pantalla, se encuentran entre los cien astros que protagonizan la maravillosa cinta «Días Venturosos».

La matinée dará comienzo a la una y media con revista, comedias, etc., después «En las Arenas de Arabia», por Barry Norton; más tarde, «Raptada», graciosa cinta Fox Movietone, con Sue Carroll y por último «Días Venturosos» con Janet Gaynor y Charles Farrel, sincronizada.

Los precios serán: 10 centavos en matinée y por la noche, con el mismo programa pagarán 20 centavos los mayores y diez centavos los niños.

Mañana: «El Rey del Lazo», por Buzz Barton; «Flor de Amor», sincronizada y «El Séptimo Cielo», por Charles Farrell y Janet Gaynor, de la Fox Movietone.

El sábado: «Prisioneros de la Montaña», «Vida Nocturna», por Stan Laurel y Oliver Hardy y «Vaya una Vida» por las Hermanas Duncan.

1258—10 Jul.

CINEMA RIVIERA

Hoy: «El Séptimo Cielo», por Janet Gaynor y Chas. Farrel

En los turnos preferentes de hoy, última exhibición de la gran producción Fox, «El Séptimo Cielo», por Janet Gaynor y Charles Farrell (sincronizada).

Mañana viernes, un gran estreno: «La Gran Parada», (hablada en español) por la linda estrella Helen Twelvetrees.

El sábado y domingo otro gran estreno: «París», por la gran actriz Irene Rich que en «Las Explotadoras de Broadway», ha hecho la Warner Bros., un derroche de exquisita música, lindas canciones y bailes por un conjunto de preciosas girls. Completa el programa de estos días un noticiario Fox Movietone y una preciosa variedad Vitaphone.

«Cisnes al Aire», por Ann Fenning.

En la próxima semana, estrenos de: «Prisioneros de la Montaña», y «Caprichos» por Norma Shearer, exhibiéndose también «Ladrones», hablada en español), por los champions de la risa Olive Hardy y Stan Laurel.

Pronto: El Dandy», «Ensueños», «El Pirata Enamorado» y «Sally».

1257—10 Jul.

Prepare Ud. mismo UN TINTE PARA SUS CANAS

Sin que nadie lo sepa prepare Ud. mismo esta receta para teñir su cabello y su bigote: Una caja de Compuesto de Barbo, una cucharada de glicerina y medio litro de agua. Mézclelo todo y aplíqueselo según las instrucciones que lleva el Compuesto de Barbo. Queda a su elección agregar 3 cucharadas de bay rum o de agua de Colonia. Estos ingredientes los vende cualquiera botica.

GACETILLAS

FAUSTO

«PAN NUESTRO DE CADA DIA»

Charles Farrel y Mary Duncan, la prodigiosa pareja de amantes cinematográficos, las dos grandes estrellas de la constelación artística, reaparecen hoy en la pantalla sorona del Templo Máximo del Vitaphone y Movietone, concediendo sus brillantes facultades a un magnífico estreno de la Fox Films: «El Pan Nuestro de Cada Día».

Referirnos a los méritos extraordinarios de esta cinta, que ya obtuviese en los teatros newyorkinos su consagración más definitiva y esplendente, sería tan innecesario como fútil por cuanto «El Pan Nuestro de Cada Día» tiene como intérpretes a quienes ya bastan para garantizar el loable éxito de la obra.

Selectas variedades de Vitaphone, conjuntamente con una comedia y una revista Paramount de actualidades mundiales, completan el programa de cada uno de los tres turnos de hoy.

1279—10 Jul.

"INSTINTOS HEREDITARIOS" EN RIALTO

En las tandas elegantes, del próximo sábado, día de moda, en el teatro Rialto será presentada por primera vez en Cuba una nueva producción, de la casa E. de Carrera, que titulada «Instintos Hereditarios», gustará grandemente, por ser un drama muy bien presentado, y que sostiene el interés del público desde su principio al fin, por estar interpretado admirablemente por el gran actor Walter Rilla, y un conjunto de bellas muchachas que le secundan admirablemente en su labor. El drama se desarrolla en Oxford, donde la mayor animación reinaba aquella tarde, donde los estudiantes celebraban una gran fiesta, para celebrar el éxito obtenido en los últimos exámenes.

Una joven, asaltada la noche anterior, se encontraba en ella, y no se oían más que los comentarios vibrantes de la muchacha estudiantil, valiente y generosa, que juzgaban a su manera los hechos incalificables. La joven, trata de descubrir en los los jóvenes presentes, al misterioso asaltante, pero su búsqueda, es infructuosa, pues solo una de las personas presentes, trae a su mente un vago parecido con el asesino, pero no puede confirmarlo, y teme acusar a un inocente.

¿Quién era este misterioso personaje, cuya esjantosa especialidad consistía en arrojarse ferozmente al cuello de las mujeres?

Todo el mundo lo ignoraba, pero por donde quiera, dejaba terribles huellas de su paso, sembrando el miedo y la desolación.

CONTINUAN LOS EXITOS DE "PRISIONEROS DE LA MONTAÑA"

Sigue llevando mucho público al teatro Rialto, la grandiosa producción titulada «Los Prisioneros de la Montaña». Esta cinta, que ha batido los records de escenas sensacionales, lleva varios días de exhibición y cada una de exhibición y cada una de ellas, puede considerarse como un resonante éxito, pues la mayor parte de las veces, se han agotado las localidades. Causan enorme admiración, el arriesgado y valeroso trabajo de los artistas que toman parte en esta cinta, pues no son muchas las escenas, en que sus vidas no corren un grave riesgo. Toda la cinta está presentada con un realismo maravilloso pues no hay nada artificial; toda ella ha sido filmada, arrancando a la naturaleza sus encantos y haciendo posible un conjunto maravilloso de espléndidas vistas fotográficas. Muy pocos días quedan ya de exhibición y por ello le recomendamos no deje de ver esta magna obra del cinema, que jamás ha sido igualada y tardaremos muchos años, en poder presenciar algo parecido, por las dificultades que técnicamente se han de presentar, para lograr que las cámaras impresionen escenas tan emocionantes y de tan alto valor artístico como «Los Prisioneros de la Montaña», que será exhibida en el día de hoy, en las tandas de 2, 5 y media y 9 y media del teatro Rialto.

1536—10 Jul.

TRIANON

La sensacional película tomada en los montes de Africa, entre las animales más salvajes, titulada «Simba» o «El Rey de las Selvas», es el estreno de hoy en Trianón

En las tandas de cinco y cuarto, ocho y cuarto y nueve y cuarenta y cinco, Paramount Film presenta la producción sincronizada «El Rey de las Selvas», que nos relata la vida íntima de los animales más fieros de nuestro planeta. Además se exhibirá la comedia de Stan Laurel y Oliver Hardy, «Los Segundos Cien Años»; una revista Paramount y la variedad vitaphone «Pagliacci», por el tenor Martinelli.

Luneta: 30 centavos en 5 y cuarto; 40 centavos por la noche.

Mañana, nuevas exhibiciones de «El Rey de las Selvas».

El sábado, «El Desfile del Amor», la valiosa creación sincronizada de Mauricio Chevalier y Jeanette Mac Donald.

«Las que pagan», es una preciosa cinta de Helen Foster que se estrena el próximo domingo.

Los trabajos de instalación del equipo R. C. A. el más moderno vitaphonemovietone que se ha lanzado al mercado, empezarán la semana entrante. Además del nuevo ayarato de películas sonoras R. C. A. Trianón colocará una gran pantalla y dos potentes lámparas proyectoras de las mejores que existen.

Antes y después de tomar las saludables
PILDORAS ORIENTALES

Aún la mujer flaca engruesa y promueve el bello desarrollo de su busto si toma las PILDORAS ORIENTALES. Hermosean y embellecen, hacen atractivos a las damas.
PIDALAS EN BOTICAS. Folleto descriptivo. Dep. P Orientales. Apartado 1244.

CINE UNIVERSAL

Un gran programa hoy jueves, en el muy ventilado y cómodo cine de Egido entre Sol y Muralla, en su función corrida de 1 a 6 y de 6 y cuarto a 11.

«Murmullo en la Noche», por Lili Dagover en nueve actos.

La comedia en dos actos «Viaje de Insomnio».

«Capullos Rotos», por Lillian Gish y Richard Barthelmess en nueve actos.

Episodio 10 de la monumental serie en 15 episodios por Frank Merril, «Tarzan el Tigre». Título del episodio: «En Poder de los Gorilas».

«La Voz de la Ciudad», por Robert Ames, en ocho actos.

Precios para ambas secciones: 10 centavos.

Mañana 11: «Una Comedia; «Dos Amantes»; «La Intrusa».

Sábado 12: «El Colmo de la Congestión»; «Las Buenas Intenciones«; «La Magia Roja»; «La Dama de Shanghai».

Domingo 13. Grandiosa matinée, con «La Desdicha del Batallón»; «A Pillo, Pillo y Medio» «El Terror del Desierto» «El Super Hombre» y «El Secreto del Doctor».

Lunes 14: Homenaje a Lon Chaney, con «El Jorobado de Nuestra Señora de París» y «El Fantasma de la Opera».

1279—10 Jul.

NEPTUNO

«EL REY DE LAS SELVAS»
Hoy se exhibe en «Neptuno», «El Rey de las Selvas» (Simba), dos horas para ver lo que se logró en cuatro años.—Mañana, «Dinamita» y «El Ferroviario» y el sábado «París» y «La Casa de los Cuatro Crímenes»

La matinée en «Neptuno» es continua y comienza a las 2 p. m., con una comedia de los Niños Peligrosos, sincronizada, «La Lección del Sábado», la variedad Vitaphone «Ave María» de Verdi, se estrena la producción Paramount sincronizada de la expedición africana de los esposos Johnson titulada «El Rey de las Selvas» (Simba), además, «Los Inocentes de París», por Chevalier. 20 centavos entrando antes de la cuatro.

En las tandas de 5 y cuarto y 9 y media, «El Rey de las Selvas», (Simba), película Paramount sincronizada. (Dos horas para ver lo que se logró en cuatro años). Además «La Lección del Sábado», comedia también sincronizada. Treinta centavos toda la función.

En la tanda de las 8 y media: «Los Inocentes de París», por Chevalier.

Mañana: «Dinamita» y «El Ferroviario».

Ya están en la Aduana las 5,000 fotografías de Maurice Chevalier que la Empresa del cine «Neptuno» distribuirá entre sus concurrentes en la función homenaje que esta Empresa le prepara al nuevo ídolo del cine. Esta función será la semana próxima.

«París», una grandiosa película toda en colores y «La Casa de los Cuatro Crímenes», son las atracciones del sábado próximo.

1255—10 Jul.

TEATRO WILSON

El espectáculo predilecto de las familias, por su orden elegancia, y por las magníficas producciones cinematográficas que se estrenan a diario, a base de función corrida de 2 a 7 p. m. y de 8 y media a 11 y media p. m., rigiendo los precios de 10 centavos niños y 20 centavos mayores.

Ventilación especial, que permite al respetable público, disfrutar de temperatura invernal en la sala de proyecciones en esta época del año.

Para hoy, magnífico programa especial, con la comedia «El Encendedor Maldito», por Charles Chase; y las producciones «Celos», joya suprema de la Paramount, interpretada por Jean Eagles, y Frederick March; y «Padre e Hijo», excelsa atracción de la Codumbia, interpretada por Jack Holt y Dorothy Revier.

A las 5 y cuarto p. m., la comedia «El Encendedor Maldito», por Charles Eagles y Frederick March, titulada «Celos».

Por la noche el mismo programa de la matinée, proyectándose en último turno, «Celos».

Mañana, «La Hermana Blanca», por Ronald Colman y Lillian Gish y «Ama, Vive y Ríe», por Lila Lee y David Rollins.

Sábado próximo, «Cuando Despierta el Deseo», por Ita Rina.

Domingo entrante: «El Séptimo Cielo», por Janet Gaynor y Charles Farrell; «El Asesinato de Donovan», por Jack Holt y Dorothy Revier y «Mawas» o «Cazando Fieras en Africa», espectacular y emocionante producción.

1259—10 Jul.

CINE INGLATERRA

El decano de los cinemas habaneros, el predilecto del público, por sus comodidades, magnífica ventilación que permite en esta época del año disfrutar de temperatura invernal en la sala de proyecciones, y por las regias películas que a diario se estrenan a base de función corrida de 2 p. m. a 11 y media p. m., rigiendo los precios de 10 centavos niños y 20 centavos mayores.

Para hoy programa especial, con la comedia «El Fantasma Alado», por Arthur Lake y las atracciones «El Hijo Malditos», sensacional, y emocionante producción de la Cineremans, interpretada por Jackike Meniet, y Raymond Defsace; y «Ama Vive y Ríe», colosal atracción especial de la Fox, interpretada por Lila Lee y David Rollins.

A las 5 p. m., la comedia «El Fantasma Alado» por Arthur Lake, y «El Hijo Maldito», sensacional y emocionante super producción de la Cineromans, interpretada por Jackike Meniet y Raymond Defsace.

Por la noche, el mismo programa de la matinée, proyectándose en último turno «El Hijo Maldito».

Mañana, «Las que pagan», super excelsa producción, interpretada por Helene Foster, Virginia Roye y Tommy Carr; y «Pícara y Caprichosa», por Lily Damita.

Sábado próximo: «Cuando Despierta el Deseo», por Ita Rina; y «La Máscara de Hierro», por Douglas Fairbanks y Margaritte de la Motte.

Domingo entrante, programa especial, «El Séptimo Cielo», por Janet Gaynor y Charles Farrel; «El Asesinato de Donovan», por Jack Holt y Dorothy Revier; y «Mawas» o «Cazando Fieras en Africa», atracción de aventuras.

1252—10 Jul.

NEVERAS TRADE MARK OSOBLANCO
PORCELANA Y ESMALTE
EN MUEBLERIAS Y FERRETERIAS

HABANERAS

(Viene de la Página SIETE)

AMALIA SIMONI DE PELAEZ

ONOMASTICO

De días.

Una gentil dama.

Es la señora Amalia Simoni y Betancourt, la bella y distinguida esposa de mi buen amigo Carlos M. Peláez, Jefe del Departamento de Gobernación Municipal.

Pertenece a una de las más antiguas y distinguidas familias de la sociedad camagüeyana.

Sobrina y ahijada de Amalia Simoni, ilustre dama, la fiel y dulce compañera del gran Ignacio Agramonte.

Se verá muy festejada.

Llena de congratulaciones.

Tendrá un recibo en su residencia de la calle 19, entre J. e I., la señora de Peláez.

Recibo de la tarde.

Sin carácter de fiesta.

EN LA EMBAJADA DE ESPAÑA

Gran comida, anoche.

De elementos diplomáticos.

Ofrecida en el aristocrático Country Club por el Embajador de España y la señora de Méndez de Vigo.

En honor del Ministro de la Gran Bretaña y la señora de Morris.

Embarcó anoche mismo.

De viaje a Inglaterra.

Los comensales formaban un grupo numeroso y selectísimo.

El Embajador de los Estados Unidos y la señora de Guggenheim.

El Ministro de Inglaterra y la señora de Morris.

El Ministro de Chile y la señora de Eduardo Bello.

El Ministro de la Argentina.

El Ministro del Brasil.

Señorita Luisa Carlota Párraga.

El Marqués de Campo Fértil. Ministro Consejero de la Embajada de España, que acaba de llegar a la Habana.

Y el señor Luis Silva, Secretario de la Legación de España en el Perú, y el señor Enrique Soler y Baró, Introductor del Cuerpo Diplomático.

Muy elegante la mesa.

Adornada con flores.

(Continúa en la Página ONCE)

VEA NUESTRA VENTA ESPECIAL
DE ARTICULOS REBAJADOS POR BALANCE DE $1 A 5 PESOS.

CON TALLERES PROPIOS — JOYERIA "EL GALLO" — Habana
«La Estrella de Italia». Compostela 46.
Joyería "El Gallo"
San Rafael e Industria

CARTEL DEL DIA

TEATROS

COMEDIA.—9: Felipe Derblay.

NACIONAL.—Matinee y noche: Cintas cómicas; La escuela del honor; Rainbow Review; números de variedades.

ALHAMBRA.—Primera tanda: El Barón de Calimete. Segunda: La República de los Locos. Tercera: Vitaphone Alhambresco.

CINEMATOGRAFOS

CAMPOAMOR.—Matinee y noche: Revista de actualidades mundiales; Los perros calientes; Charros, gauchos y manolas.

MODERNO.—Matinee y noche: Cintas cómicas; La gran parada; Con maña y con saña; Matrimonio de prueba.

NEPTUNO.—Tarde y noche: El rey de las selvas; Los Inocentes de París; La lección del sábado; cintas cómicas.

LIRA.—Matinee y noche: Revista de actualidades; comedias; Cobardías El explotador de salón; revista de actualidades.

REGINA.—Matinee y noche: Películas sincronizadas; variedades musicales; comedias Arriba el telón; Sangre india.

TRIANON.—Matinee y noche: Cintas cómicas; revista de actualidades; variedades Vitaphone; El rey de la selva.

OLIMPIC.—Matinee y noche: Amor; revista de actualidades; Los condiscípulos; Cuando despierta el deseo.

CUBA.—5 y 15 y 8 y 15: Revista de asuntos mundiales; una comedia; Las modas y el amor; Amor y champagne.

RIVOLI.—Matinee y noche: Revista de actualidades; Las que pagan; Y tenía un lunar...

LINDBERGH.—8: Revista de actualidades; cintas cómicas; El malquisto; El Capitán Carretero; Tierra de hidalgos.

SALON ROJO.—Matinee y noche: Revista de actualidades mundiales; cintas cómicas; La moda en el amor; El sordomudo.

NORMA.—Matinee y noche: Revista de actualidades; Sajenko, el monstruo loco; La cautiva de Shanghai.

WILSON.—Matinee y noche: Revista de actualidades; El encendedor maldito; Celos; Padre e hijo; cintas cómicas.

INGLATERRA.—Matinee y noche: El fantasma alado; El hijo maldito; ma, vive y ríe.

LARA.—Matinee y noche: Revista de actualidades; Aplauso; La torre del terror; cintas cómicas.

FAUSTO.—Matinee y noche: Revista de actualidades; El pan nuestro de cada día.

ENCANTO.—Matinee y noche: Revista de actualidades mundiales; el triunfo del amor; variedades musicales.

RIVIERA.—Matinee y noche: Revista de actualidades; El séptimo cielo; cintas cómicas.

VERDUN.—Matinee y noche: Revista de actualidades; Días venturosos; variedades musicales.

RIALTO.—Matinee y noche: Prisioneros de la montaña; revista de actualidades.

UNIVERSAL.—Matinee y noche: Revista de asuntos mundiales; Murmullo en la noche; Viaje de insomnio; Capullos rotos; episodio 10 de Tarzán el Tigre; La voz de la ciudad.

IMPERIO.—Matinee y noche: Revista de actualidades; cintas de episodios; El pilluelo de Montmartre. El deber y su recompensa; cintas cómicas.

EDEN.—Matinee y noche: Sombras de gloria; Dinamita; revista de actualidades.

STRAND.—Matinee y noche: Cintas cómicas; Vida nocturna; revista de actualidades.

CULTURA LITERARIA, INGLES, Francés, Italiano, Castellano. Tuición subjetiva según las aspiraciones del alumno. Dicción. Elocución. Declamación. Oratoria. Especializaciones. Something quite new and totally different. Referencias. No son clases de Literatura. A domicilio. Juan José Veiga. DIARIO DE LA MARINA.

LECHE WARD
Maxima Nutricion

EL ALIMENTO DE LA SALUD

La base de la felicidad presente y futura de sus hijos es la salud; procure usted asegurársela dándole Harina Lacteada Nestlé.

La Harina Lacteada Nestlé ha sido durante más de 50 años el alimento preferido por las madres y recomendado siempre por los médicos. - Es el alimento que le ofrece verdadera garantía en el crecimiento de sus hijos proporcionándole "Salud y Fortaleza" para el mañana.

Dar a un niño Harina Lacteada Nestlé, equivale a darle SALUD.

HARINA LACTEADA NESTLE

NESTLE & ANGLO SWISS CONDENSED MILK Co.
Sucursal de la Habana. *A. Almasqué, Director.*

¿QUIERE VERMOUTH? PIDA Brocchi

TEATRO IMPERIO

Gran Día de Episodios. — Consulado 116. Teléfono A-5440

Hoy como en los jueves anteriores no se cabrá en Imperio, más, habiéndose escogido para exhibir en matinée y noche, completa, la estupenda serie de interesante argumento y escenas de gran emotividad titulada «El Pilluelo de Montmatre», conjuntamente con esta serie figuran en el programa de hoy, «El Deber y su Recompensa», por Eva Novack. Graciosas cintas cómicas y Revistas de actualidades mundiales.

Los precios para la matinée de las 2 son diez centavos y para la función de la noche, 20 centavos los caballeros, pagando las damas y niños 10 centavos.

Mañana es el día señalado para la función de homenaje a la bellísima cantante y guitarrista de méritos legítimos señorita Felina Ramos, para la que se ha combinado un magnífico programa cinematográfico en el que figuran las cintas «Mientras la Ciudad Duerme» por Lon Chaney. «El Cameraman», por Buster Keaton y cintas cómicas. La parte lírica está ha cargo de los conocidos cantantes Tomás Villoch, Justo Vázquez, Manuel Soroga el Cuarteto Internacional, el Trío Vázquez, el señor Vives, Don Porfirio y muchos más artistas que prestarán su concurso.

El clow de la noche será «La Matancera», preciosa composición musical original de la señorita Ramos que la interpretará como solo ella es capaz.

1253—10 Jul.

Gacetillas

CINE CUBA

Hoy: «Amor y Champagne», por Ivan Petrovitch

La selecta y sugestiva super producción cuyo título aparece a la cabeza de esta nota y la cual es interpretada por Ivan Petrovitch con Agnes Esterhazy, es el estreno que para hoy jueves, anuncia el cartel del cómodo cine Cuba. Va a las cinco y cuarto y a las ocho y y cuarto precedida de la joya por Jack Mulhall titulada «Las Modas y el Amor», una revista gráfica Universal y una cómica en dos partes.

Los precios son populares.

Mañana, es día de las damas, con: «Cuando Despierta el Deseo», por Ita Rina; «El Secreto de Delia», por Marcella Albani y otra gran película.

El sábado: «La Virgen Loca», por Suzy Vernon y «Las que pagan», por Helen y Foster.

El domingo: «Prisioneros de la Montaña» y «Tres Hermanas».

1250—10 Jul.

CINE LARA

«APLAUSO»

La genial actrib Helen Morgan se representará hoy en el concurrido cine Lara en su última grandiosa producción «Aplauso», exhibiéndose además la obra por Sir Harry Lauder. «La Torre del Terror», una revista, una comedia y un gato looo, a los precios de 10 centavos niños y damas y 20 centavos los caballeros en matinée y 20 centavos los mayores y 10 centavos los niños, por la noche.

Mañana: «Amor y Champagne», por Ivan Petrovitch y Agnes Esterhazy y «Labios Vírgenes» por Pauline Garon.

Sábado 12: «Emden» o «El Titán de los Mares», «Vivir en Peligro», por Hoot Gibson estreno en Cuba y «La Sonata Blanca».

Domingo 13: «El Misterio del Círculo Rojo», «Amor y Champagne», «Emden» o «El Titán de los Mares», revista y comedias.

Pronto se inaugurará el equipo completo de Vitaphone, último modelo, sin alterar los precios y las tandas elegantes los domingos a las 5 y cuarto a precios populares.

1254—10 Jul.

TRIANON

EN BEIS CLARO CON OSCURO.

Hay en él sencillez, arte y todo lo necesario para que sea un zapato "distinguido".

Rebajado a

$5.50

Tacón alto y mediano.

Hnos. Alvarez. NEPTUNO Y SAN NICOLAS. • Telf. A-7004.

E. P. D.

El Dr. Manuel Linares Pérez

HA FALLECIDO

Y dispuesto su entierro para las cinco de la tarde de hoy, jueves, los que suscriben, su viuda, madre política, hermano, hermanos políticos, sobrinos y amigos, ruegan a las personas de su amistad se sirvan concurrir a la casa mortuoria, Aguacate número 10, para desde allí acompañar su cadáver al Cementerio de Colón, favor que agradecerán.

Habana, 10 de Julio de 1930.

Sara Díaz viuda de Linares; Marina Laredo viuda de Díaz; Gustavo Linares Pérez; Herminia, Estela, Arturo y Juan Manuel Díaz Laredo; Ramón María Alonso; Ramón y René Alonso y Linares; doctor Miguel Mariano Gómez; doctor Miguel Hernández Osés; doctor Luis Rosainz; doctor Melchor Fernández; doctor Enrique Roig; doctor José Rodríguez Acosta; Manuel Areces; doctor Domingo Macías; doctor Carlos López Bisbal.

Gran Hotel del Balneario

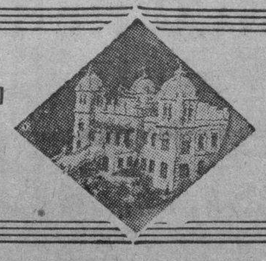

SI PADECE DE TRASTORNOS NUTRITIVOS O DE LAS VIAS URINARIAS;
ESTA FATIGADO O CONVALECIENTE;
BUSCA EL LUGAR MAS CONFORTABLE, APACIBLE Y PINTORESCO;
DESEA COMER BIEN, BEBER AGUA EXCELENTE Y DORMIR COMODAMENTE;
ANHELA PASAR UN FIN DE SEMANA VERDADERAMENTE FELIZ...

VAYA a San Miguel de los Baños
Curación de los Enfermos y Paraíso de los Sanos
DIRIJASE AL Gran Hotel del Balneario

M.E.C.D. 2016

Reumatismo

¡Cuidado! — dolores repentinos indican venenos en la sangre.

¿Se encuentra Vd. agotado, sin vigor y vitalidad, envejecido?

LEA ESTA INFORMACION IMPORTANTE

La mayoría de los hombres y mujeres que se quejan de constantes y terribles dolores en la espalda, articulaciones y músculos, dolor de cabeza, irritabilidad, falta de vigor, no se dan cuenta que el origen de su afección se encuentra en los riñones. De ellos depende la pureza de la sangre, y por consiguiente la fortaleza o debilidad de los nervios y los músculos.

¿De que le servirá el intoxicar su cuerpo con pretendidos tónicos? ¿Para que debilitará el organismo con sales purgantes cuando el único medio posible de restablecer la salud y el vigor consiste en activar el buen funcionamiento de los riñones?

¿Sabe Vd. que miles de personas han comprobado que haciendo un breve tratamiento con las Píldoras DeWitt han vuelto a gozar de perfecta salud? Hombres y mujeres antes tullidos por el dolor y postrados en cama han recobrado el vigor y la vitalidad espléndidos.

Este famoso remedio se vende por millones de frascos en el mundo entero. ¿Por qué no compra hoy mismo un frasco de las Píldoras De Witt en su farmacia?

Las Píldoras De Witt son siempre seguras y ciertas. Recurra a su farmacéutico ahora mismo y obtenga un frasco de este portador de la buena salud. Esta preparación científica le hará bien después de haber tomado la primera dosis. Dentro de 24 horas notará su buena acción y realizará que le están haciendo bien. Persevere y su dolor y sufrimiento pronto desaparecerán.

Mal de espalda crónico—señal cierta de dolor de riñones.

PILDORAS De WITT

PARA LOS RIÑONES Y LA VEJIGA

El remedio que demostrará los resultados dentro de 24 horas

Linea Holandesa Americana

El conocido vapor correo holandés

"LEERDAM"

(De 17.000 Toneladas)

Saldrá fijamente el día 12 de Julio para VIGO, CORUNA, SANTANDER, BOULOGNE-SUR-MER y ROTTERDAM.

PROXIMAS SALIDAS PARA:

Vigo, Coruña, Santander, Boulogne-sur-Mer y Rotterdam		Veracruz y Tampico	
LEERDAM,	12 de Julio	MAASDAM,	12 de Julio
MAASDAM,	9 de Agosto	SPAARNDAM	9 de Agosto
Spaarndam	6 Septiembre	LEERDAM,	30 de Agosto
Leerdam	27	EDAM	20 Septiembre

Grandes comodidades para familias. Camarotes de tercera de 2, 4 y 6 literas. Comida a la española servida por camareros españoles.

Para más informes dirigirse a:

R. DUSSAQ, S. EN C.

Oficios 24 y 26. Telfs. A-5639 y M 6278

COMPAÑIA DEL PACIFICO

(The Pacific Steam Navigation Company)

VAPORES CORREOS INGLESES

El magnífico trasatlántico de 25.500 toneladas de desplazamiento

"OROYA"

Saldrá de la Habana el día 16 DE JULIO, admitiendo pasajeros de todas las clases para VIGO, LA CORUÑA y SANTANDER, LA ROCHELLE PALLICE PLYMOUTH y LIVERPOOL.

Estabilidad, Confort, Rapidez y Seguridad

GRANDES FIESTAS DURANTE LA TRAVESIA

TERCERA SUPERIOR, fumador salón de conversación y de música, magnífico comedor, opción al pasajero de escoger su camarote, marcándose en el billete de pasaje

SERVICIO DE VAPORES A

España, Francia, Inglaterra, Perú, Chile, Argentina, Uruguay, Brasil, Colombia, Venezuela, Guatemala, Costa Rica, Nicaragua, Salvador, Honduras, Ecuador, Bermudas, New York.

PROXIMAS SALIDAS

A Europa Vigo, Coruña, Santander, La Pallice, La Rochelle, Liverpool		A Centro y Sur de América	
" Oroya	16 Julio	Vapor Essequibo	16 Julio
" Orcoma	30 Julio	" Orduña,	20 Julio
" Orduña,	3 Septbre.	" Ebro	13 Agosto
" Orbita	1 Octubre	" Orbita	17 Agosto
" Oroya	15 Octubre	" Oroya	31 Agosto

A NEW YORK

IDA $77.55 e IDA Y VUELTA $117.50.

incluídos todos los impuestos.

CON DERECHO A RETORNAR DIARIAMENTE POR TREN "HAVANA SPECIAL", VIA KEY WEST.

Vapores EBRO 29 de Julio y ESSEQUIBO, 26 de Agosto.

Para informes generales, reservaciones, fletes, etc.

AGENTES GENERALES:

DUSSAQ Co. Ltd.

PALACIO DEL CENTRO ASTURIANO

Teléfonos: A-6540 y A-7218.—Habana.

Compañía de Seguros CUBA

La decana de las Compañías de Seguros de Accidentes del Trabajo establecidas en el país

Oficinas y Dispensario Médico

Obispo 75, edificio propio

Teléfonos: Centro Privado: M-6901 M-6902

APARTADO 2526 — HABANA

Suscríbase al DIARIO DE LA MARINA

Bolsa de New York

NEW YORK, julio 9 (A. P.)
ACCIONES: 1.358.020
BONOS: $9.331.000
CAMBIOS: $1.047.000.000

COTIZACION DE LA PESETA

La peseta española se cotizó ayer al cierre del mercado a razón de

8 PESETAS
51.47
POR DOLLAR

COTIZACION DEL FRANCO

El franco francés se cotizó ayer al cierre del mercado a razón de

25 FRANCOS
47 CENTIMOS
POR DOLLAR

Mercado L. de Azúcar

Continúa encalmado y sin realizar operaciones el mercado local.

El mercado de azúcares crudos americano, anunció ayer a la apertura, una venta de 1.500 toneladas de azúcares de Cuba ex almacén Nueva York, al precio de 3.28 a la refinería American. Momentos después anunció otras ventas adicionales efectuadas el martes último consistentes en 2.000 toneladas de azúcares de Filipinas para embarque en julio-agosto, al precio de 3.30 a la refinería McCahan y 2.700 toneladas de igual procedencia a la refinería American, para llegar sobre el 21 de julio al precio de 3.28 centavos.

Ayer abrió el mercado de crudos con un tono ligeramente más firme, mostrándose los vendedores con menos interés en hacer ofertas, aunque habían azúcares de Puerto Rico, para empezar a cargar a fines del presente mes obtenibles al precio de 3.30.

Hasta la hora del cierre de la Bolsa de Azúcares Futuros de Nueva York, no se habían anunciado ventas.

Las existencias de los almacenes afianzados de Nueva York, eran ayer de 142.018 toneladas de azúcar.

El mercado de Londres abrió ayer con vendedores de azúcares centrífugas, para embarque en julio, al precio de 1.17 centavos libra libre a bordo. Los refinadores no mostraban interés alguno durante la sesión. La Terminal de Futuros abrió ayer débil, cerrando con igual tono.

Azúcares refinados: Quieto y sin cambios.

La carta de apertura de los señores Mendoza y Co. dice así:

—Ya al debilidad del mercado del crudo sea causa de la liquidación desarrollada en el de futuros, o viceversa, el hecho es que ambos denotan de momento un tono un tanto indeciso. Las casas relacionadas con Cuba siguen vendiendo futuros, pero se tiene entendido que buena parte de las ventas consisten en liquidación por cuenta de operadores al alza que se cansaron de esperar, probablemente contratos adquiridos por ciertos intereses de Filadelfia.

Uno de los resultados que están travendo consigo los bajos precios del crudo es una moderada demanda por parte de los refinadores que evidentemente consideran punto menos que una ganga los niveles actuales. Se cree que hay azúcar crudo disponible en cantidades importantes alrededor de 3.26 centavos entregado.

Durante los momentos de baja se advierte por parte de muchos una notable disposición a comprar futuros, sobre todo las entregas distantes. Pero quizá no esté justificado un entusiasmo excesivo entre ellos ni aún a estos precios.—Underhill.

VENTA DE CRUDO A RUSIA

NUEVA YORK, N. Y., julio 9. — El Sindicato Textil de Todas las Rusias acaba de hacer a un grupo de hacendados cubanos un pedido de 250.000 toneladas de azúcar crudo, a embarcar este mismo mes a la Unión Soviética. Es ésta la tercera compra de azúcar de Cuba, que efectúa Rusia este año, habiendo adquirido ya 50.000 toneladas en febrero 135.000 toneladas en mayo.

Han sido hechos extensivos al Sindicato Textil de Todas las Rusias créditos por valor de más de la mitad del importe de la compra, por los vendedores.—Russel News Bureau.

Mercado de Azúcar

NUEVA YORK, julio 9. (A. P.) — El mercado del azúcar crudo estuvo hoy en calma, pero tuvo mejor tono, debido probablemente al mejoramiento técnico de los futuros. Hubo una oferta a 3.30 centavos entrega, de cerca de 11.000 toneladas de crudos libres de derechos, para entrega en julio-agosto y de unas 1.500 toneladas de Cuba en almacén a ese precio. Hubo interés de compras a 3.28 y por lo menos en un caso se ofrecieron 3.30 por azúcares de Puerto Rico para embarque en agosto, por los que pedían los tenedores 3.33 centavos. Hasta el cierre no hubo ventas anunciadas. El precio sigue nominalmente a 3.28 centavos.

El mercado de futuros en crudos mostró inclinación a mejorar. Abrió sin cambio a dos puntos más alto y aunque fluctuó algo durante el día, cerró de 1 a 4 puntos sobre los niveles finales del lunes, con ventas de 28.000 toneladas.

Sep.	128	131	127	130
Oct.	—	—	—	134
Dic.	137	138	135	138
Enero	138	140	136	139
Marzo	145	148	145	147
Mayo	153	155	152	154
Julio	159	161	158	161

Continúa retirándose azúcar contrafado en buena escala. Hubo algunas ofertas de refinado de segunda mano a 4.60 centavos con poco mercado.

Mercado de Algodón

Al cierre de las operaciones en el mercado local de algodón americano, los distintos meses de entrega se cotizaba na base de los precios que siguen:

Julio	13.11
Octubre	13.03
Diciembre	13.16
Enero 1931	13.21
Marzo 1931	13.17
Mayo 1931	13.35

No. 3

No permita que las mantillas irriten o produzcan desordenes de la piel a su Baby. Las propiedades curativas y suavizantes del Resinol, han dado por muchos años los mejores resultados, en las irritaciones de la piel producidas por cualquier causa. El sarpullido, la eczema y la picazón, desaparecen en corto tiempo. Miles se sorprenden de la *prontitud de su acción.* El Resinol es abosulamente inofensivo. Recomendado por los médicos en todas partes. *Se vende en toda droguería.*

Resinol

Bolsa de New York

FERROCARRILES	
Ath. Top Sta Fe.	212¾
Atl Coast Line.	—
Baltimore Ohio.	103¼
Canadian Pacific.	188
Chesapeake Ohio.	181¾
Chi Gt West com.	10¼
Chi Gt West pref.	33
Chic N. W.	70¾
Chi Mil San Paul com.	14¼
Chi Mil San Paul prf.	23¾
Chic Rock I. Pac.	104
Delaware Hudson.	—
Erie.	42¼
Great Northern.	77¾
Kansas City Southern.	60
Lehigh Valley.	—
Louisville Nash.	134
Mo. Kan Tex com.	37¼
Mo. Pac com.	62½
Mo. Pac pref.	121⅛
N. Y. Central.	159⅛
N. Y. New Haven H.	101½
Northern Pacific.	73½
Pennsylvania.	74¾
Reading.	—
St. Louis S. Francisco.	90¾
Seaboard Air Line com.	—
Southern Railway.	93
Union Pacific.	211¼
Wabash comunes.	32¾
Western Maryland com	24⅞
Alleghany Corporation.	21⅜
EQUIPOS	
American Car Foundry.	48⅝
American Locomotive.	14¾
Baldwin Locomotive.	21⅛
Gen Rail Sig.	81⅞
Pullman Company.	64¾
Westinghouse Air Brake.	38⅜
MOTORES	
Chrysler Motors.	27¾
Continental Motors.	3⅞
General Motor New.	41
Grahan Paige.	6
Hudson Motor com.	31½
Huppmobile.	14⅛
Mack Trucks.	51½
Nash.	33¾
Packard Motors.	13
Reo Motors.	8⅞
Studebaker Corp.	30¾
White.	31½
Willys Overland.	24⅝
Yellow Truck	24⅝
MARINA	
American International.	31
Atlantic Gulf West I.	—
United Fruit.	91⅝
ACCESORIOS	
Am. Bosch Mag.	—
Briggs Mfg com.	17¾
Eaton Axle S.	61¾
Electric Auto Light.	61¾
Murray Body.	14⅝
Spicer Mfg com.	16½
Stemart Warner.	20¾
Timken Roller.	56¼
GOMAS	
Fisk Tire.	2½
Goodrich.	25¾
Goodyear.	57½
Kelly Springfield Tire.	3¼
U. S Rubber.	21½
ACEROS	
Am. Steel Fou.	36⅛
Bethlehem Steel.	80¼
Central Alloy.	-
Colo F. I.	46
Crucible Steel.	—
Otis Steel.	—
Republic Iron Steel.	42⅞
U. S. Steel.	157¼
Vanadiun.	79⅞
Youngstown.	—
PETROLEOS	
Atlantic Ref.	35⅛
Barnsdall A.	22½
General Asphalt.	43¾
Houston Oil.	74¾
Independent Oil Gas.	21½
Continental Oil.	19¾
Mexican Seboard Oil.	19⅞
Mid Cont Pet.	24½
Pan American B.	57¾
Phillips Petroleum.	32½
vHMaosmfwy mfwy fwyp p	yppp
Pure Oil.	20¾
Royal Ducht.	53⅞
Shell Union Oil.	19
Sinclair Oil Corp.	22½
Skelly Oil	30¼
S. O. Calif.	60⅞
Standard Oil of N. Y.	31⅜
Standard Oil of N. J.	67
Superior Oil.	5¼
Texas Co.	51⅛
Texas Pac Land.	19⅜
Transcontinental Oil.	18⅜
Union Oil Cal.	41⅛
Warner Quinlan.	14
DIVERSIONES	
Famous Paramount.	56¼
Fox Film.	39¾
Loew Inc.	65
Pahté Erchange.	8
Warner Bros Inc.	41
Radio Keith Orph Corp.	28¼
TIENDAS Y ALMACENES	
American Woolen.	—
Ass'd Dry Goods.	36
Montgomery Ward.	34⅛
Sears Roebuck.	64⅞
Woolworth.	55¼
SERVICIOS PUBLICOS	
American For Pow.	62⅝
American Tel and Tel.	206⅞
American Water Works	84
American Gas Electric.	110
Grook Man Tran.	62½
Columbian Carbon.	123
Columbia Gas.	61⅛
Elect. Light Pow.	65⅝
Elect. Bond Share.	76⅞
Electric Investors.	—
Ford Motor Ltd.	—
Hazceltine.	28
Interntl Tel Tel.	43⅝
Interboro R. T.	25⅛
Marconi International.	9
Man El Supply.	—
National Power Light.	38
North American.	90⅜
Fub. Ser N. J.	93
Standard Gas Elec.	88
United Corporation.	31
Utilities Power and Light.	32
United Light.	—
MISCELANEA	
International Combustion.	6
Int. Harvester.	80¾
Johns Manville.	73¾
Lambert.	83
Radio.	35⅞
Remington.	25⅜
Columbia Graphopone.	17
Simmons Company.	22⅛
United Aircraft.	50¾
Western Union.	162
Westinghouse.	182
Warren Bros.	46
AZUCAR Y FERROCARRILES CUBANOS	
American Beet Sugar.	—
American Sugar ref.	53½
Cuban Cane Sugar com.	—
Cuban Cane Sugar pfd.	—
Cuban American Sugar.	5
Cuba Company.	13⅛
Gt. West Sugar.	—
Consolidated R. R. of Cuba.	55
Punta Alegre.	1⅜
Puerto Rico Sugar.	17½

Promedio del Azúcar

Precio promedio oficial n almacén alcanzado por la libra de azúcar de acuerdo con lo dispuesto en el reglamento puesto en vigor por el decreto presidencial número 179 de 6 de febrero de 1930:

MES DE JUNIO

1a quincena	
Habana	1.212778
Matanzas	1.203547
Cárdenas	1.212778
Sagua	1.212778
Manzanillo	1.182019
Cienfuegos	1.222906
2a quincena	
Habana	1.102903
Matanzas	1.093672
Cárdenas	1.102903
Sagua	1.102903
Manzanillo	1.072135
Cienfuegos	1.111353
Del mes	
Habana	1.155643
Matanzas	1.146412
Cárdenas	1.155643
Sagua	1.155643
Manzanillo	1.124875
Cienfuegos	1.164893

Mercado de Tabaco

Algo más que el día anterior hubo ayer en el mercado local de la hoja. Algo más y algo nuevo. Porque se vendieron más lotes de tabaco viejo que el martes, y pasaron a terceras manos las primeras cantidades de tabaco nuevo de Las Villas.

Estas cantidades las hacen unos trescientos tercios y pacas de permanentes y botes, que han vendido a un cliente de Alemania que aquí se encuentra, la firma Weissmann y Compañía, que había recibido ese y otro tabaco de dos localidades de la provincia de Santa Clara.

También forma parte de esas cantidades, cincuenta y dos pacas de botes que el exportador Hermann Diehl compró y registró en los almacenes de Puente y Compañía, y otros lotes de la misma procedencia, pero acaso como muestras.

El mismo Diehl compró a Suárez y Hermanos, treinta tercios de Vuelta Abajo.

Trescientos veinticinco de segundas de Remedios, de la cosecha del veintinueve, vendieron José Cortés y Hermanos a Harry Mendelsonh.

Pérez y Capín vendieron y entregaron a Ramón Rodríguez, fabricante de cigarrillos, doscientos veintisiete tercios de catorcenas de la cosecha del año pasado de la provincia pinareña.

Setenta y tres tercios de la misma clase igual procedencia, compraron y registraron en los almacenes de José Menéndez y Menéndez los también fabricantes de cigarrillos Villamil Santalla y Compañía.

José González vendió y entregó al exportador Mark A. Pollack, cincuenta y cinco tercios de otras tripas de Vuelta Abajo.

LA RAMA QUE ENTRO

Entraron ayer por los ferrocarriles las siguientes partidas de tercios.

De La Quinta, para Echevarría y Pérez, 100.

De Consolación del Sur, para Facundo Gutiérrez e Hijos, 48.

De Puerta de Golpe, para Solaún y Hermanos, 105.

De Río Feo, para Romeo y Julieta, 110.

De Consolación, para Facundo Gutiérrez e Hijos, 20.

De San Luis de Pinar del Río, para la Henry Clay, 250.

De Guane, para Ramón Argüelles, 152.

De Consolación del Sur, para Constantino González y Compañía, 89.

De Pinar del Río, para los siguientes senores:

Rodríguez, Méndez y Compañía, y Esteban Prellado, 127.

De San Juan y Martínez, para los señores siguientes:

Pío Berdayes, 29.

Ramón García 34.

Cuban Land and Leaf Tobacco 160.

Romeo y Julieta, 60.

Ruisánchez, Egusquiza y Compañía, 273.

Cifuentes, Pego y Compañía, 99.

Henry Clay and Bock, 196.

Desiderio Saludes recibió en camiones 240 y Godínez 80.

NOTAS DE LOS CAMPOS

En varias zonas de Vuelta Abajo han pasado a segundas manos varias vegas de la nueva cosecha. Pero nos faltan los detalles de esas operaciones.

—Laa vega de Cándido Bordón que nuestro corresponsal especial en Manicaragua nos informó había sido comprada por Echevarría y Pérez, no fué adquirida por esta firma, sino por los mercaderes de la Cuban Land.

—Las escogidas de esta provincia de la Habana, siguen funcionando sin interrupción y los dueños de las mismas esperan lotes completos para entregarlos a compradores que esperan lotes completos para entregarlos a compradores que esperan por dichos tabacos.

Colegio de Corredores

Coitzación Oficial del día 9 de Julio

	Tipos	
Estados Unidos cable	7/64	P.
Estados Unidos vista	5/64	P.
Londres cable	4.87	⅛
Londres vista	4.86	¾
Paris cable	3.94	
Paris vista	3.93	¾
Bruselas vista	13.97	
España cable	11.76	
España vista	11.75	
Italia vista	5.24	
Zurich vista	19.43	
Hong Kong vista	31.15	
Amsterdam vista	40.25	
Copenhague vista	—	
Christiania vista	—	
Estocolmo vista	—	
Montreal vista	—	
Berlín vista	—	

Mercado Ganadero

Siete carros procedentes de Rubio (provincia de Santa Clara) y cinco de Camagüey, recibieron ayer los señores Lykes and Brothers; cuyo personal metió las trescientas reses en los corrales del Matadero de Luyanó.

En los del Matadero Industrial fueron metidas las 77 reses que en tres carros recibió de Santa Clara la Compañía Ganadera de la Habana.

Se espera el tren con las reses que ayer dijimos para el grupo de encomenderos conocido por La Piña.

LOS PRECIOS EN PIE

De vacuno

Precios pagados por compradores en los mercados de origen:

En Oriente, a cuatro y cuarto centavos con cinco por ciento de descuento.

En Camagüey, a cuatro y cuarto centavos con el cinco por ciento de descuento en la finca y sin descuento en la ciudad.

En Las Villas, de cuatro y cuarto a cuatro y medio centavos con el diez por ciento de descuento.

En Pinar del Río, de cuatro a cuatro y medio centavos; pero entregado en la Habana.

Del lanar

El ganado lanar de seis y medio a siete centavos.

El de cerda

Del país de ocho a once centavos.

Americano, de doce a catorce centavos.

MATADERO DE LUYANO

En el Matadero de Luyanó se sacrificaron las siguientes reses:

De vacuno	184
De cerda	80
De lanar	30

Los precios que rigieron en el Matadero de Luyanó fueron:

	Cts.
Vacuno	De 18 a 20
Cerda criollo	De 30 a 36
Cerda americano	De 36 a 44
Lanar	De 30 a 40

MATADERO INDUSTRIAL

En el Matadero Industrial se sacrificaron las siguientes reses:

De vacuno	266
De cerda	157
De lanar	42

Rigieron en el Matadero Industrial los precios siguientes:

	Cts.
Vacuno	De 18 a 20
Cerda criollo	De 30 a 36
Cerda americano	De 36 a 44
Lanar	De 30 a 40

DINERO SOBRE ALHAJAS

Vea la calidad y precio de nuestras prendas

LA REGENTE

Neptuno 39. Telf. A-4376.

Mercado de Cambios

Irregular actuó ayer el mercado de cambios.

Con un tono firme se mantiene la libra esterlina.

Más sostenida la peseta española.

El cambio sobre Hong Kong sostenido.

Más firme el cambio sobre Nueva York.

Se operó en cable sobre New York a 3-32 de premio.

Cotización del día 9 de Julio

New York cable	1/10 P.
New York vista	5/64 P.
Londres cable	4.87
Londres vista	4.86 ⅝
París cable	3.93 ½
París vista	3.93
Madrid cable	11.75
Madrid vista	11.74
Zurich cable	19.42
Zurich vista	19.41
Italia cable	5.25
Italia vista	5.24
Bruselas cable	13.94
Bruselas vista	13.93
Toronto cable	3/32 P.
Toronto vista	100
Copenhague cable	—
Yokohama cable	—
Yokohama vista	—
Hamburgo cable	23.93
Hamburgo vista	23.92
Amsterdam cable	40.25
Amsterdam vista	40.24
Hong Kong cable	31 ⅛
Hong Kong vista	31.00

Mercado de Fletes

Los fletes para azúcares se cotizan como sigue:

	Cts
De la Costa Norte:	
A New York y Filadelfia	11—12
A Galveston	11—12
A New Orleans	10—11
A Boston	13—14
De la Costa Sur	
A New York y Filadelfia	13—14
A Galveston	13—14
A New Orleans	12—13
A Boston	15—16

Clearing House

Las compensaciones de cheques habidas entre los Bancos asociados al Habana Clearing House, durante el día de ayer, ascendieron a la suma de $2.373,448.30.

Mercado de Café

NUEVA YORK, julio 9 (A. P.) — El mercado de futuros en café que avanzó ayer, estuvo muy irregular y casi reaccionario hoy como resultado de las liquidaciones.

Los contratos de Río abrieron 14 puntos más altos a 16 más bajas y cerraron con baja neta de 3 a 15 puntos y ventas de 24.000 sacos. Santos abrió 16 puntos más alto a 20 más bajo y cerró 18 más alto a 9 más bajo con ventas de 38.000 sacos.

Cotizaciones de cierre:

Río: julio 6.43; septiembre 3.39; diciembre 6.05; marzo 5.95; mayo 5.90.

Santos: julio 12.38; septiembre 10.98; diciembre 9.94; marzo 9.63 y mayo 9.47.

Río del 7 se cotizó de 7 1.2 a 7 3-4 y Santos del 4 de 12 3-4 a 13 en el costo y flete.

EDICTO

DOCTOR RAMIRO CASTELLANOS Y VILLAGELIU, JUEZ DE PRIMERA INSTANCIA DEL OESTE DE LA HABANA.

Por el presente edicto hago saber, que en los autos del juicio ejecutivo seguido por la Sociedad «Ferrero y Pochelón» contra la sociedad «Viuda de Rey Jourdain y Compañía», he dispuesto sacar a subasta por tercera vez, sin sujeción a tipo y por término de ocho días los efectos siguientes: cuatro vitrinas largas, tasadas por Peritos en la cantidad de $800.00; cuatro escaparates vitrinas de tres cuerpos que fueron tasados en $1.200.00; una caja de hierro marca Mosler Safer Co., de gran tamaño, tasado en $350.00; doce bandejas de metal, dos de ellas en mal estado tasadas en $25.00; dos jarrones de porcelana con adornos de bronce tasados en $60.00; cuatro pares de jarras imitación Sevres, con incrustaciones de bronce, de varios tamaños, tasadas en $100.00; cuatro jarras grandes azul prusia con adornos, tasadas en $50.00; tres jarras grandes plateadas tasadas en $30.00; cuatro copas al parecer de plata, tasadas en $40.00; dos lámparas de sala como de sesenta centímetros de alto, en dos jarrones imitación Sevres con adornos de bronce, tasadas en $34.00; una figura de bronce representando dos perros, en $500.00; una figura plateada representando una mujer y una oveja, tasada en $150.00; una figura de bronce y mármol negro representando una mujer, tasada en $600.00; una estatuita representando El Trabajo, tasada en $200.00; una figura de bronce representando dos faisanes, tasada en $500.00; una figura de bronce y mármol representando dos ciervos tomando agua, tasada en $200.00; una figura de bronce representando una mujer amamantando un niño, tasada en $200.00; otra figura de bronce representando una mujer pensativa, tasada en $125.00; una figura de bronce representando una bailarina y un niño, tasada en $60.00; dos figuras representando una mujer pensativa, tasada en $60.00; una figura representando una mujer pensativa, tasada en $800.00; una figura de gran tamaño representando una mujer pensativa, tasada en $125.00; diez y seis figuras artísticas de broncé, pequeñas, tasadas en $80.00; tres mesas de centro para colocar objetos de adorno tasadas en $60.00; otra mesa de centro pequeña, de uso, tasada en $8.00; un escritorio plano de uso tasado en $40.00; y tres juegos de lapiceros y plumas de metal, tasados en $12.00;. Haciéndose saber a los que pretendan figurar como licitadores, que para la subasta se ha señalado las nueve de la mañana del día veinte y cinco de julio actual, y se celebrará en este Juzgado sito en Paseo de Martí número 15, altos, esquina a Genios; admitiéndose proposiciones aisladas y separadas por cada uno de dichos objetos; debiéndose consignar previamente por los licitadores en la mesa del actuario, el diez por ciento del importe de las tasaciones respectivas, sin cuyo requesito, no serán admitidos.

Y para su publicación en un periódico de circulación de esta Capital, se libra el presente en la Habana, a cuatro de Julio de 1930.

Dr. Ramiro Castellanos.

Ante mí:

Francisco Baños.

7399 1d. 10.

SE ALQUILA

EN EL MEJOR LUGAR DE O'REILLY, FRENTE A LA METROPOLITANA

El primer piso de la casa número 51, que se compone de un gran salón que da a la calle y otros departamentos más que lo hacen muy apropiado para establecer una extensa oficina de negocio comercial Seguros, Notaría, Modista, etc., etc. Tiene su entrada y escalera absolutamente independiente del resto del edificio. Puede verse de 9 a 12 y de 2 y media a 6, en donde también se dan informes.

Señora, aún hallándose en estado que requiera tratamiento delicado, puede usted librarse de la tortura de las náuseas tomando este laxante seguro, aunque suave e inofensivo.

"SAL DE FRUTA" ENO

Marca de ENO'S "FRUIT SALT" Fábrica

RADIO Y ELECTRICIDAD

A Cargo de Alberto Giró

EL TENOR MEDRANO EN LA C. M. W.

Emilio Medrano, uno de los tenores favoritos de nuestro público; cantante y artista de personalidad propia, inconfundible, deleitará a los radio-fans de dentro y fuera del territorio nacional, cantando esta noche de 9 a 10, desde la Estación C. M. W. en un programa que ofrece el DIARIO DE LA MARINA, compuesto de música selecta, donde hay para todos los gustos. Al tenor Medrano lo acompañará al piano la distinguida señorita Blanca Sáinz, pianista de relevantes dotes, que a su natural talento artístico, une la virtud de poseer una técnica impecable. La señorita Sáinz ejecutará, además, varias piezas de importancia, de su selecto repertorio....

Y completando esta audición figura el notable serruchista oriental ROVIRITA.

He aquí el programa combinado:

Granadinas de la opereta "Emigrantes" .... Barrera-Callejas.

Princesita, célebre canción española .... Padilla

Medrano-Sáinz

Granada .... Albéniz.

Blanca Sáinz

Goin'home de la sinfonía "Nuevo Mundo" .... Dvorack

(Dedicado al maestro Gonzalo Roig).

Medrano-Sáinz

Vals Viernes .... Godowski

Blanca Sáinz

Hatuey, canto heroico (a petición) .... Grenet

Medrano-Sáinz

Danzas .... Cervantes

Blanca Sáinz

a Por eso te quiero (improntu) .... Lecuona

b Portero, suba y diga. (Tango).

c) Mamá, yo quiero un novio. (Tango).

Además los siguientes números por el famoso serruchista oriental, Rovirita:

1.—Llamas de Amor.—(Ferrer).

2.—Faisán.—(Lecuona).

3.—Intima.—(Ferrer).

Estación C M W

595 Kc.

10 a. m.: Música variada.

11.30 a. m.: Clase de Inglés.

12 m.: Hora Radio Victor como sigue:

1—Heridas del Corazón. Música de Cámara de Filadelfia.

2—A Cuba. Canción. Tito Schipa.

3—Barcarola. Coro Florentino.

4—Rapsodia Húngara No. 4. Piano. Yolanda Mero.

5—País Azul. José Mojica.

6—Allegro. Violín. Yehudi Menuhin.

7—Rigoletto. Coro de los Cortesanos. Coro Metropolitano.

8—Allemande. Cuarteto Aguilar, de Laúdes.

9—La Fanciulla del West. Cnella mi creda. Armand Tokatyan.

10—Sonrambula. Ah! non credea mirar te. Marion Talley.

11—Dos Selecciones de Violoncello. Pablo Casals.

12—Las Hijas de Cádiz. Mary Lewis.

13—La Juive. Que ma Voix. G. Martinelli.

14—Impromptu. Solo de piano. Cortot.

1 p. m.: Programas Comerciales.

6.30 p. m.: Hora Otero y Sevilla.

7.30 p. m.: Clase de Inglés.

8 p. m.: Programa variado.

9 p. m.: Concierto Extraordinario del DIARIO DE LA MARINA, a cargo del tenor Emilio Medrano, acompañado al piano por la señorita Blanca Sainz, con la cooperación del notable serruchista oriental señor Rovirita y las últimas noticias de este DIARIO.

10 p. m.: Programa de música bailable desde el Estudio a cargo de la Orquesta Royal Rambler.

Estación C M Q

11 a. m.: Programa Westinghouse, como sigue:

1—Fantasía, de Mozart, en 2 Partes.

2—Overtura de la Opera Tanhauser, de Wagner, en 2 partes.

3—Pacífico 231, en 2 Partes.

4—En el Jardín de un Monasterio.

5—En un Mercado Persa.

6—Barón Gitano.

7—Fantasía de la Opera Los Maestros Cantores de Nürnberg, en 2 partes.

8—A Jewish American Home, en 2 Partes.

Estación C M B Z

1010 Kc. 296 M.

De 9 a 10 a. m.: Hora Radio Social y Teatral.

Música variada y noticias sociales y teatrales.

De 3 a 5 p. m.: Hora Radio Victor. Selecto programa de música variada.

De 6 a 7 p. m.: Hora Radio Victor. Programa bailable a cargo de la Orquesta de A. M. Romeu.

De 8 a 9 p. m.: Hora Summer Casal. no. Programa bailable a cargo de la popular Orquesta de Antonio María Romeu.

Estación C M B C

1225 Kc.

De 4 a 5 p. m.: Hora R C A.

De 6.30 a 7.30 p. m.: Hora Enrique Bryon.

De 7.30 a 8 p. m.: Hora Comercial.

De 8 a 9 p. m.: Hora Progreso Cubano.

A cargo del conjunto que dirige la pianista Blanquita Sainz.

De 9 a 10 p. m.: Hora Radio Victor. A cargo de la Orquesta que dirige Belisario López.

De 10 a 11 p. m.: Hora Progreso Cubano.

Estación W L W

700 Kc. 428 M.

Cincinnati, Ohio.

7 p. m.: Concierto de sobremesa desde el Hotel Gibson.

7.45 p. m.: Conferencia Canina por el doctor Glem Adams.

8 p. m.: Dave Berme y su Orquesta.

8.30 p. m.: Concierto Maxwell.

9.30 p. m.: Hora América.

10 p. m: Hollingsworth Hall.

1—Cuarteto; Liza, when the Sun Goes Down.

2—Badinage.

3—Tenor: Song of the Soul.

4—Piano Solo: Liebestraum (Love Dream) Liszt.

5—Roses of Picardy.

6—Tenor: Cossack Love Song.

7—Los Toras (La Feria Suite). Lacome.

10.30 p. m.: Pepsodent Amosn Andy (NBC).

10.45 p. m.: Literary Digest Topics in Brief. Floyd Gibbons (NBC).

11 p. m.: A Night at Spider Kelleys.

11.30 p. m.: Dave Bernie y su Orquesta.

11.45 p. m.: Howard Trio.

12 m.: Henry Busse y su Orquesta.

12.30 a. m.: Melville Ray, tenor. Fred Roehr. Pianista.

1 a. m.: Jack Dennys Mount Royal.

1.30 a. m.: Buenas noches.

LLOYD NORTE ALEMAN

LLOYD NORTE ALEMAN

Salidas mensuales de la Habana a España, Francia, Alemania

— comodidad—servicio—economía —

Julio 14. Sept. 12.

NEW YORK... EUROPA por ..EXPRESO LLOYD..

VAPORES: BREMEN, EUROPA y COLUMBUS

SALIDAS:

Junio 28. Julio 5. Junio 24.
Julio 17. Julio 24. Julio 16.

"CUARTETO LLOYD"

VAPORES: BERLIN—STUTTGART—DRESDEN—KARLSRUHE

SALIDAS: CADA DOS O TRES DIAS

—LUJO—RAPIDEZ—

PIDANOS INFORMES

A. C. FABRICIUS Y CIA. S. EN C.

OFICINA PASAJE CAMARA CBISPO 28 A-3455 — HABANA — OFICINA PASAJE TERCERA AMARGURA 1 M-8066

BANCO HERRERO

OVIEDO

Cuentas corrientes y Caja de Ahorros con abono de intereses. Toda clase de operaciones.

Dirección Telegráfica: BANCHERRERO.

M.E.C.D. 2016

HABANERAS

(Viene de la Página NUEVE)

SUMMER CASINO

EN SU APOGEO

Cada día más frecuentado.

Hay que decirlo del **Summer Casino** en la actual temporada.

Todos y cada uno de sus departamentos se ven más animados y más favorecidos por noche.

Pleno de alegría el cabaret.

Reluciente y lujoso.

Goza allí el público con las bellezas del **show** así como con las esculturales **girls** del coro.

Privan las hermanas Pfarry con sus bailes acrobáticos como Carmen y Pepe Guerrero con sus creaciones españolas.

Además, en los números cubanos, los más típicos, la pareja Merceditas y Cuco.

Para la noche del domingo se anuncian en el **Summer Casino** dos kenos de 250 pesos y uno de 500 pesos.

No se cabrá.

Seguramente.

DESPEDIDA

Rumbo a México.

En viaje de recreo.

Partieron anoche a bordo del vapor **Orizaba** el doctor Alberto Boada, director de la Escuela Normal de Pinar del Río, y su esposa, catedrática de la misma, doctora Lolina Cuervo.

Y el doctor Guillermo Cuervo, cirujano de alta nombradía en aquella región, y su señora Lolita González.

Pertenecen ambos a la mejor y más distinguida sociedad pinareña.

¡Feliz viaje!

Para ELLOS y Para ELLAS

CONSULTORIO POR LA DOCTORA HERMINIA PLANAS

SECRETOS DE UNA PARISIENSE. CONOCETE A TI MISMA.

¿QUE SON LAS IDEAS.

Las idea sson la gracia misma de Dios, depositada en la cabeza de los hombres. No se puede hablar de ellas con desdén. Se equivocan los que atribuyen a las ideas una vida efímera, un imperio precario. Las ideas nacen de las ideas, y unas se apoyan en otras. Todas juntas, eslabonadas, constituyen la historia del pensamiento humano, cuya evolución y cuyo progreso determinan su curso. Son, se ha dicho, como las nieves de las cumbres. Deshechas por el sol, descienden fertilizando las laderas, mientras otras se acumulan en su lugar, hasta que el turno les llegue. La sucesión de las ideas es toda la vida mental del mundo. Una idea puede ser mala o buena, ineficaz o trascendente, pero las ideas, las ideas históricas, las ideas fundamentales, las ideas que son el producto de una civilización, de una época, de un estado social, se ciernen por encima, pero lejos, de la crítica común y el comentario habitual. Las ideas valen más que sus creadores, aisladas o colectivamente. La idea, luz que se enciende. El individuo, cerebro que la alimenta o brazo que la levanta. Antorcha que va pasando de mano en mano, de generación en generación, como una estrella que se fijara en cada uno de los eslabones de esta cadena ininterrumpida que es el tiempo. A las ideas no las destruye nada, ni nadie. Por eso es que con no tue point les idées. Las transforma una gran revolución, un importante descubrimiento científico, un invento extraordinario, una teoría o una ley nuevas, aplicables a los fenómenos colectivos. Sobre ellas, superpuestas, se va elevando cada vez más la eterna columna por que ascienden los ensueños y las aspiraciones de la humanidad.

Mariano de VEDIA.

MAURICIO.—Puede adquirir esos polvos BY-OXINE por muy poca cosa, a 40 centavos la caja, los vende LE PRINTEMPS, Obispo y Compostela, como propaganda. Pronto verá usted cómo habrá que pagar más por ellos. La cajita tiene una división. A un lado polvos blancos, que usará primero. (Estos limpian los dientes). A otro lado, polvos rosa, que son astringentes y fortalecen las encías. Estos los usará inmediatamente después, no enjuagándose la boca hasta que haya usado ambos polvos, pues su mezcla produce una exhalación de oxígeno que blanquea los dientes y purifica la boca.

PENSAMIENTO

Las lágrimas de la mujer valen tanto como los discursos más elocuentes. Procurad que vuestro amado vea una lágrima, y si no lo podéis conseguir, humedeceos los ojos.—OVIDIO.

DEPRIMIDO.—Líbrese de la preocupación por las afectaciones del cabello y cuero cabelludo, caspa caída del cabello, seborrea, calvicie. La pomada LILIANA detiene la caída del cabello, elimina la caspa, sana la seborrea y ha obligado el crecimiento de cabello nuevo en miles de casos de calvicie. Este producto no ensucia la ropa. Pruebe usted.

CASOS DE POLICIA

Héctor Lazaga, vecino de Enamorados 18 y chofer acusó al chofer Raoul Romero, que dirigía un camión, de haberle causado averías a la máquina que conducía.

L. S. Morenes, pasajero del Pennsylvania, dió cuenta de que había dejado olvidado en un automóvil de alquiler de plazauna cámra fotográfica.

Dejó su dirección por si aparece.

Francisco Carrillo, vecino de Marina número 45, dió cuenta de que un yate de bandera nacional al salir de noche le causó averías a una embarcación de su propiedad.

RAREZAS

La prensa neoyorquina comenta risueñamente el caso de una señora, Mary Hickham, que a los 75 años ha fallecido en el pueblo de Tipton, y que se acostó hace 40 años jurando que no saldría de la cama hasta morir.

Se espera la lectura del testamento para saber con certidumbre los motivos que la impulsaron a tomar tan extraña determinación.

Se dice que la señora Hickham fué a los Estados Unidos desde Inglaterra para contraer matrimonio con mister Hickham, pero que una vez en el pueblo de su futuro esposo se casó con el hijo de mister Hickham. Entonces Hickham, padre, se enfureció tanto con su ex-novia, que para vengarse se casó con su doncella. Entonces la señora Hickham se molestó tanto que juró meterse en la cama y permanecer en ella hasta su muerte.

Hickham, hijo cuidó cariñosamente de su mujer durante los años de vida matrimonial, que no fueron muchos, pues la señora Hickham se quedó viuda hace bastantes años.

Como la señora Hickham tenía una considerable fortuna personal, se podía dar todos los gustos que quisiera, a pesar de estar siempre en la cama, así como el que le atendieran con toda solicitud.

TRITON.—Evite ingerir alimentos antes de ir a la playa. En todo caso pueden ustedes utilizar una hora antes del baño, el vino MARSALA COMBI, único preparado con huevos, estimulante y reparador, sin complicaciones digestivas.

YO SE...

¡Penas! ¿Quién osa decir
que tengo yo penas Luego,
después del rayo y del fuego
tendré tiempo de sufrir.

Yo sé de un pesar profundo
entre las penas sin nombre;
¡la esclavitud de los hombres
es la gran pena del mundo!

JOSE MARTI.

TONILA.—Para obras de consulta o de estudio que mejoren su cultura vea un buen catálogo de las disponibles en plaza y si las necesita a plazos llame sin pena a la señora Emilia Fernández, al U-1656. Problema resuelto.

HOMBRE PRECAVIDO

Ella:—Una gitana me dijo que durante un crepúsculo me pedirían en matrimonio.

El:—¿Ah, sí? Pues nada de imprudencia. Volvamos a la ciudad antes de que se haga más tarde.

ABUELITA.—Al ser ampliada una fotografía antigua, confíela a un artista como Federico Buendía, (Prado 101 bajos). Puede usted obtener la amplificación de aquellos raros atavíos de antaño y aún suprimirlos si así usted lo desea.

EPICUREO.—Parece que en la actualidad la carne de carnero está siendo más apetecida que la de ternera, pues bien aderezada es muy sabrosa. Las chuletas de esta carne son tan buenas como las de ternera. Deben cortarse de 1 y media pulgadas de espesor y ponerlas a la parrilla un rato hasta que estén casi cocidas. En muchos hoteles este plato es una especialidad y sólo los que lo han probado saben lo agradable que es.

SOPA DE ACELGAS

Póngase en una cacerola con manteca un puñado grande de acelgas montadas y lavadas, picadas en pedazos; cuando estén bien rehogadas se añade la cantidad de caldo según el número de personas (2 cacillos y medio por persona), y luego que esté próximo a hervir se echa el pan, dejándola a fuego lento; viértase en la sopera con un batido de yemas de huevo cuando haya de servirse.

DANIEL ACEVEDO

NUEVO ABOGADO

Con las mejores notas.

Como recompensa a sus afanes.

Así acaba de recibirse de Doctor en Derecho el estudioso e inteligente joven Daniel Acevedo Miñoso.

Hijo del señor Daniel Acevedo, importante hacendado y su distinguida esposa Rosa Miñoso.

Numerosas las felicitaciones que con tal motivo llegan hasta el nuevo abogado.

No le faltarán las mía.

De las más afectuosas.

LA EMBAJADORA AMERICANA

Cariñosa despedida.

Hecha a Mrs. Guggenheim.

La elegante dama, esposa del Embajador de los Estados Unidos, embarcó anoche en el vapor **Ulúa** después de la comida a que asistió en el **Country Club** invitada por el Embajador de España y la señora de Méndez de Vigo.

Va por el resto del verano.

Directamente a Nueva York.

Antes de partir, como delicados mensajes de despedida, recibió muchas flores.

Solamente del jardín **Milagros** era el grupo que me complazco en publicar.

Una caja de rosas **Catalina Lasa** del Conde del Rivero.

Una caja de gladiolos **Magenta** y amarillos, de Carmelina Guzmán de Alfonso.

Una caja de rosas **Catalina Lasa**, de Mr. y Mrs. George Grant Mason Ir.

Una caja de rosas **Catalina Lasa**, de Charles Page.

Una caja de gladiolos **Magenta**, de Major Joseph James O'Hara.

Una caja de dalias **Marianita Seva**, de Mrs. Mario Lazo.

Una caja de gladiolos rojos, de Mrs. Henry W. Catlin.

Y del jardín **Milagros**, una caja de gladiolos **Magenta** y amarillos.

De **El Clavel**, el gran jardín de los Armand, entre otras muchas, eran las siguientes:

Un precioso cesto de gladiolos **Capitolio** y dalias color de oro, de Angela Elvira Machado de Obregón.

Una caja de **easter lillies** de Ofelia Rodríguez de Herrera.

Una caja de callas y dalias de Nena Machado de Grau.

Y un cesto de dalias **Ofelia Herrera**, de Camilo y Alberto Armand.

Volverá en el otoño.

¡Felicidades!

EN LA PARROQUIA DEL VEDADO

Boda elegante.

De alta distinción.

Dispuesta está para la noche del sábado 19 del corriente en la Iglesia Parroquial del Vedado.

Es la novia Angélica Lancís y Fresneda, hija del distinguido director de **El Mundo**, doctor Ricardo R. Lancís.

Señorita muy graciosa.

Encantadora.

Unirá su suerte a la del señor Carlos Santamaría, joven estimadísimo, acreedor a todas las venturas que su unión parece depararle.

Del jardín **Milagros** será tanto el adorno de la iglesia como la confección del ramo nupcial.

Todo espléndido.

Del mejor gusto.

MARIA MARTIN

Repartición de premios.

De fin de curso.

Se efectuó el sábado en el salón de actos del acreditado Colegio María Martín.

Entre las alumnas fueron distribuídos medallas de oro y plata así como diplomas y objetos de arte.

Hubo un premio especial.

Eloísa Sánchez.

Instituído por la doctora de este nombre y que correspondió al niño Roberto Santamarina.

En la fiesta con que se celebró el acto resultó muy interesante la canción rusa cantada por la señorita Rouco acompañada al piano por la señorita María Martín, la directora del plantel, tan culta y tan distinguida.

Hizo el resumen, muy elocuentemente, el doctor J. A. Taboadela, tan conocido en el círculo de las letras.

Fiesta hermosa.

Interesantísima.

AMELIA IZQUIERDO

Líneas muy atentas.

De afectuosa despedida.

Las recibo de la distinguida profesora Amelia Izquierdo, que saldrá el día 17 para Europa, vía Nueva York.

Va con Graziella.

Su encantadora hija.

Es su propósito dirigirse a Roma, donde se encuentra su hermano, el doctor José Alberto Izquierdo, en funciones de Ministro de Cuba.

Se prolongará por algun tiempo la ausencia de la señora Amelia Izquierdo.

Feliz sea su viaje.

De satisfacciones y alegrías.

EMMA VILLA

Alumna aventajada.

Estudiosa e inteligente.

No es otra que Emma Villa Palacios, niña que celebró sus exámenes, con salifisarión de Sobresaliente, en el Colegio de las Madres Pasionistas.

En todas las asignaturas dió pruebas de sus adelantos la graciosa colegiala.

Reciba mi saludo.

De cordial felicitación.

HECTOR RUIZ DIAZ

Gran pianista argentino.

Héctor Ruiz Díaz.

Aquí estuvo, de paso, ofreciendo un concierto en obsequio del Honorable Presidente de la República.

Vuelve ahora.

En plazo muy próximo.

Viene contratado para dar dos recitales por la novel y progresista Sociedad de Música Contemporánea.

Se verificarán los días 17 y 19 del corriente en el aristocrático salón del hotel **Ambassador** del Vedado.

Siguiendo la norma establecida por dicha institución, el pianista Ruiz Díaz disertará sobre los diversos números del programa, explicando la estética y modalidades de los autores.

Vendrá de México.

Donde ha tenido gran éxito.

CELIA CEBALLOS

Nueva profesora.

De Solfeo y Piano.

Es la bella y gentilísima señorita Celia Ceballos y Blanco.

Hizo sus ejercicios de modo brillante, lucidísimo, en el Conservatorio Orbón, obteniendo, además de las altas calificaciones, un Diploma de Honor.

De plácemes está Celia.

¡Enhorabuena!

HABANA SOCIAL

Una notificación.

Que nos congratula.

Por el Jurado Superior de Recompensas de la Exposición de Sevilla ha sido concedido a la **Habana Social** el Gran Premio.

Distinción la más alta que se ha otorgado en aquel Concurso.

Lo señalo con gusto.

Complacidísimo.

Enrique FONTANILLS.

ANUNCIESE EN EL

Diario de la Marina

Suave como un guante

Precioso en estilo y combinación. Muy elegante. En tono arena con los refuerzos bois de rose. Tacón militar.

$2.99

TROYA BELASCOAIN 83 y 85 MENENDEZ y CIA

Casi es. a San José. Al interior, 30 cts. extra

"MULTIPLE" APT. 15 L41

EL EXITO CONTINUA

Si mucha gente vino el primer día, más vino el segundo, más, muchísima más viene ahora. . .

¡¡Es que las Rebajas son Verdaderas!!

Disfrute, usted también de esta grandiosa

LIQUIDACION DE JULIO

NO PONEMOS PRECIOS PORQUE SE HA ABUSADO DE ESTE RECURSO

LE SUPLICAMOS QUE NOS VISITE, QUE VEA LAS CALIDADES

DESPUES DE VER Y COMPARAR, ACEPTAMOS SU FALLO

La Opera

TEJIDOS-CONFECCIONES Y NOVEDADES

GALIANO Y SN. MIGUEL (ACERA DE LOS PARES)

La Casa Grande

ANGONES Y CIA.

A NUEVOS TIEMPOS NUEVOS SISTEMAS.

POR CONSIGUIENTE

Grandes Rebajas

Indice

a - Bolsas y Carteras.

b - Bolsas y Carteras.

c - Abanicos y Sombrillas.

d - Cortinas

e - Camisas de Noche y Kimonas.

f - Cortes de Vestidos.

Artículos Clasificados.

¿Que artículo necesita? Vea primero el índice.

a Bolsas. Planta baja.

Una colección de magníficas bolsas y carteras, a

$1.00 y $1.25

Carteras y Bolsas de Piel, surtido de colores, a

$1.60

b Más Bolsas y Carteras.

Carteras y Bolsas de piel, en 25 estilos de novedad, a

$1.90

Bolsas y Carteras en dibujos matizados, en colores variados, a

$2.45

c Abanicos y Sombrillas. Planta baja.

Abanicos valencianos pinturas modernas, surtidos de bonitos colores

$0.30

Abanicos valencianos y japoneses de doble paisaje. Gran variedad de dibujos a

$0.60 y $0.65

Sombrillas japonesas, oferta especial, desde

$0.60

d Una oferta muy especial de Cortinas Tercer piso.

Cortinas fisísimas de punto "sprit" hechas a mano.

Rebajadas de $90 a $12.50

Las mismas en más fina calidad, a

$16.50

Vea la exposición en una vidriera por Galiano y en el tercer piso.

e Camisas de Noche y Kimonas. Primer piso.

Camisas de noche en opal de buena calidad, adornadas con finos bordados al pasado, a

$1.90

Kimonas de crepé, de estilo japonés con bonitos bordados matizados, muy atractivos, a

$1.25

SENSACIONAL...!

Gran venta de 5,000 cortes de vestidos y retazos, estampados color entero, de seda, hilo algodón.

¡¡Hoy y mañana solamente!!

Queremos liquidarlos todos en esos dos días

Un obsequio que le hace a usted "LA CASA GRANDE"

Venga a primera hora. No deje pasar el día de hoy señora

PRECIO FIJO

M.E.C.D. 2016

EL MES de El Encanto

ESTOS DETALLES SE REFIEREN A ALGUNOS ARTICULOS DE DISTINTOS DEPARTAMENTOS. EN CUALQUIER MOMENTO PUEDE USTED PEDIR PRECIO DEL ARTICULO QUE LE INTERESE ADQUIRIR EN LA SEGURIDAD DE QUE ESTA IGUALMENTE REBAJADO

PORQUE LA MEDIDA ECONOMICA ALCANZA A TODOS LOS ARTICULOS DE VERANO Y A LA MAYOR PARTE DE LOS DE USO PERMANENTE

Las mejores horas para comprar en estos días son las primeras de la mañana y de la tarde, a fin de evitar la mayor aglomeración del público.

Ropa Interior para Señoras.

JUEGOS DE 2 PIEZAS

Juegos de dos piezas, en jersey, con bieses de color contrastante. Todas las tallas 1.15

Juegos de dos piezas, en holán de hilo, con bordados o con encajes. Diferentes tallas y colores 2.15

Juegos de dos piezas, en opal, bordados. En todos los colores 0.80

Juegos de dos piezas, en opal muy fino, con bordados Richelieu y aplicaciones de guipour. Colores variados 1.75

Juegos de dos pieas, en opal, con bordados en punto de marca 2.25

Juegos de dos piezas, en opal excelente, adornados con encajes ocre y bordados. En todos los colores y tallas 2.50

Juegos de dos piezas, en cambric, con bloomer, primorosamente bordados. Todas las tallas y colores 1.15

Juegos de dos piezas, en opal, con bordados e incrustaciones de tul 1.50

Juegos de dos piezas, en linón, con bloomer 0.75

CAMISAS DE NOCHE

Camisas de noche de holán clarín, adornadas con encajes, en diferentes colores y estilos 5.50

Camisas de noche de holán de hilo—batista— ,blancas, con bordados 2.60

Camisas de noche de Jersey, adornadas con encajes ocre. En todos los colores y tamaños 5.75

Camisas de noche de algodón, con bonitos bordados y en diferentes estilos. En rosa, salmón, azul o blanco. Tallas del 36 al 40 ..... 1.25

Camisas de noche de linón, adornadas con muchos encajes. Diferentes estilos. En todos los colores y tamaños 2.10

Camisas de noche de jersey y opal muy adornadas con encaje anchos color ocre. En todos los colores y tallas 2.25

BLOOMERS

Bloomers de linón de buena calidad. En todos los colores y tallas 0.60

Bloomers de jersey en todos los colores y tamaños 0.45

Bloomers de jersey de calidad insuperable, combinados con bieses en color contrastante. Todas las tallas 0.70

Bloomers de holán de hilo con encajes de Valencia color ocre. En todos los colores y tamaños 1.25

COOLY-COATS

Cooly-Coats de muselina de lana o de seda artificial con preciosas estampaciones 4.50

Cooly-Coast de crepé estampado con preciosos dibujos. Todos los colores 1.45

PIJAMAS

Pijamas de linón en todos los colores y tamaños 2.15

Pijamas de jersey en todos los colores y tamaños. Estilos de mucha novedad 3.50

KIMONAS

Kimonas de crepé de algodón con bonitos bordados y en todos los colores 1.45

Kimonas de crepé estampado 1.75

Kimonas de foulard estampado 3.95

ZAPATILLAS

Zapatillas de cuarto, con tacón, en fresa, pastel, y negro 3.00

Zapatillas de satín, en fresa, pastel y negro 1.25

VESTIDOS

a 4,55

Vestidos de holán de hilo estampado.

NUEVAS TELAS

NUEVA CONFECCION

Y UN PRECIO COMO JAMAS SE HABIA LOGRADO.

Ningún informe creemos más interesante con relación a esta oferta que el que puede adquirir la persona interesada a la sola presencia de estos vestidos.

NOVEDAD

CALIDAD

ECONOMIA.

Tallas del 18 al 40.

El Encanto

Segundo piso.

Tapicería.

CRETONAS

A listas o con dibujos modernos. La vara 0.15

Satinadas. Nuevos estilos 0.25

A franjas. De doble cara y 36 pulgadas de ancho 0.40

Pueden verse muestras de estas cretonas en una de las vidrieras de Galiano.

DAMASCOS

A rayas o de color entero. De 50 pulgadas de ancho 0.75

Con obra de oro en fondo de distintos colores. De 50 pulgadas de ancho .. 0.90

Damascos "Sunfast", de seda, en todos los colores combinados con oro 1.95

Tafetán "Sunfast", de doble ancho, tornasolado en todos los matices .. 1.25

Marquiset de seda para visillos, en todos los colores. De 36 pulgadas de ancho 0.25

Sunfast de seda para visillos 0.40

y 0.50

UTENSILIOS

Varillas para visillos, desde 0.04

Juegos de portier, de metal, con 12 argollas, perillas, barras y soportes.

El juego completo a 1.15

Stores de malla muy finos de 100 por 300 c|ms. 2.15

Otros más finos, de 150 por 325 .... 3.95

El Encanto

Primer piso.

Segundo piso.

Fajas, Corseletes Ajustadores y Sostenedores.

Fajas Combinadas de Cutí y Elástico $0.90, 1.00, 2.50 y 3.00

Fajas de cordones $3.00, 4.50 y 5.00

Fajas Tubulares de Elásticos $1.35, 2.00, 2.50 y 4.00

Corseletes de Cutí y Jersey $4.00, 5.00 y 6.00

Sostenedores en Linón, varios colores 50 centavos

Sostenedores en Holán. Varios colores $1.25

Surtido de tallas.

LOS AVIADORES ALFONSO Y SANGUILY LLEVARON A ALACRANES UNA MISION

Fueron a entregar las banderas cubanas cedidas por las autoridades locales para cubrir a dos aviadores muertos

ALACRANES, julio 9, DIARIO DE LA MARINA. Habana.

A las once y treinta de la mañana de hoy aterrizó en el aeródromo «José Miguel Tarafa» de esta villa el avión No. treinta y uno del Ejército, piloteado por el Teniente Gustavo Alfonso, a quien acompañaba el cadete Guillermo Sanguily, hijo del Jefe del Cuerpo de Aviación Coronel Sanguily. Dicho oficial traía la misión oficial de entregar personalmente las banderas cubanas que fueron cedidas por las autoridades locales y que sirvieron de sudario a los inolvidables oficiales Morlote y Córdova, que perecieron en el accidente ocurrido el día primero.

Además traían el encargo de dar las gracias más cumplidas a toda esta sociedad en nombre del Ejército y de los familiares de los desaparecidos por su comportamiento y sus buenas pruebas de sentimiento demostradas el día del hecho.

Media hora después regresaron hacia la capital, siendo despedidos por ininidades de personas en su mayor parte señoras y señoritas. Tuve oportunidad de conocer a ambos visitantes a quienes el pueblo dispensó un gran recibimiento y demostró sus más vivas simpatías. En nombre de la MARINA le despedimos muy cordialmente.

Gómez, Corresponsal.

LA LABOR DE LA JUNTA ELECTORAL

La de Oriente ha sido enorme. Inscripciones.—Ultimo censo

SANTIAGO DE CUBA, julio 9. DIARIO, Habana.

La labor realizada por la Junta Municipal Electoral ha sido enorme, habiendo terminado el inmenso trabajo el día cuatro de julio. Se realizaron 2522 nuevas inscripciones, 243 nuevas exclusiones, 875 cédulas expedidas por duplicados, triplicados etc., siendo el Censo actual 11,653.

Muchas personas dejaron de inscribirse por dejar siempre esto para última hora, no dándole lugar a realizarlo.

La Junta Electoral es presidida por el doctor José Manuel Guira Izquierdo, siendo secretario el doctor José Simón Dimas, quienes han trabajado tenazmente.

DE FUERTE GOLPE MUERE UN MENOR

Le provino la peritonitis. Grave reyerta en Capitolio

MAXIMO GOMEZ, Julio 9. — DIARIO, Habana. — Hoy falleció en el Hospital de Cárdenas, el menor Luis Medina Cortina, a consecuencia de declararse la peritonitis por un fuerte golpe que le lesionó los intestinos. Ha causado consternación el triste desenlace de este caso. Mi pésame a los familiares.

En la Colonia "Capitolio", sostuvieron una riña Luciano Hernández y José Mosquera, resultando gravemente herido el primero, con una lima, en la región precordial. El Juzgado actúa. — Alonso, Corresponsal.

EL SEGUNDO JEFE DE LA POLICIA DE CIEGO DE AVILA, GRAVEMENTE HERIDO

Ocurrió el hecho al volcarse la máquina que iba en compañía del Sr. C. Díaz, quien también se lesionó. Témese perezca

CIEGO DE AVILA, julio 9, DIARIO, Habana.

En el tramo de la carretera Central entre Gaspar y esta ciudad, volcóse la máquina Ford conducida por su propietario Constantino Díaz y en la que lo acompañaba Ignacio Cruz Rodríguez, Segundo Jefe de la Policía Municipal de esta población, resultando gravísimamente herido el Teniente Cruz y de menos gravedad Díaz.

Ambos se hallan en la clínica «Olazábal», temiéndose un fatal desenlace en cuanto a Ignacio Cruz.

La causa de esta desgracia fué el intento de pasar la máquina de Díaz a otra que le precedía y rozando levemente a ésta, por lo que desviada la dirección, cayó en la cuneta.

Carlos Luzán, Corresponsal.

M.E.C.D. 2016

SECCION 2ª

Redacción, Administración, Quejas, etc. (Centro Privado) M-7911.
IMPRENTA M-9665
MAQUINAS M-3450
A. CLASIFICADOS A-3333
RADIO M-7714

DIARIO DE LA MARINA

Redacción, Administración, Quejas, etc. (Centro Privado) M-7911.
IMPRENTA M-9665
MAQUINAS M-3450
A. CLASIFICADOS A-3333
RADIO M-7714

SECCION 2ª

AÑO XCVIII — Acogido a la franquicia postal — LA HABANA, JUEVES, 10 DE JULIO DE 1930 — El periódico más antiguo de Cuba — PAGINA TRECE

EL EMBAJADOR DE LOS ESTADOS UNIDOS EN CUBA SE DESPIDIO DEL SR. PRESIDENTE

A Través de la Vida

Por Héctor de Saavedra

LA PERSEVERANCIA

El otro día se marchó para Europa mi querido amigo don Enrique Conill y en el último abrazo me dijo:

—Sigue atacando a los chinos. Es una calamidad que nos ha caído.

En primer lugar yo no me meto con nadie y dejo a todo el mundo que haga lo que le parezca. Me permito comentar alguno que otro hecho, porque soy escritor público y porque de algo se ha de hablar. Pero dejo a los chinos en la legítima posesión de lo que han conquistado por la desidia, la incapacidad y la falta de energía de los que debían poseer esas virtudes y... los puestos.

Pero, no quiero polémica, batalla ni perjuicio para nadie.

Una vez, por meterme a Redentor, por poco me crucifican.

Es una enseñanza algo fiambre, pero útil.

De muy buena fe y con tanta inocencia como civismo, escribí sobre los inconvenientes de dar la mano, al saludarnos, especialmente en esta estación de sudor... y truenos.

No porque yo lo hubiera inventado, ¡Dios me libre!, sino porque lo he oído decir a los higienistas y otras eminencias que han escrito "Memorias" y "Opúsculos" acerca de la trasmisión de los microbios.

Y hasta dije que los hotentotes eran tan civilizados que no se manoseaban sin pretexto, ni se cambiaban sus sudores sin mutuo convenio.

El resultado de mi predicación fué... que nunca me dieron más apretones de manos que entonces.

En la calle me tropecé con un amigo que apoderándose violentamente de mi diestra, me dijo:

—¡Hombre! ¿De dónde saca usted esas cosas? ¡Mira que me he reído con esa ocurrencia de que no se debe dar la mano...!

Como creí haber escrito una cosa seria y no un artículo jocoso, me quedé sin saber qué decir y el amigo se fué diciéndome al estrecharme la mano con la mayor cordialidad:

—¡Bueno, bueno! ¡Vaya! ¡Que tengo mucho gusto en saludarle y que siga usted tan mal intencionado y tan pillín...

Más adelante, allá por la Plaza Vieja, un grupo de conocidos míos comentaba el hecho.

—Aquí estamos leyendo tu artículo—me dijo uno después de apretarme la mano y darme un abrazo con golpes en la espalda para hacer salir el polvo de la levita.— Eso del saludo está muy bien...

—Es anti-higiénico, dijo otro.

—Y, ¿por qué no decirlo? ¡Sucio y asqueroso!

—Debía penarse...

Etcétera, etc., etc.,

A la media hora de tratar el sudor nos dispersamos después de sinceros y calurosos estrechones de manos...

La cosa es irremediable porque si se ha logrado suprimir de las cartas el "afectísimo amigo y servidor que B. S. M.", no se conseguirá nunca que deje de darse, porque el estrechar la mano, entre otras significaciones tiene la de suplir lo que no se sabe o no puede decirse.

Le conté la cuita a un mi amigo que es viejo periodista, y me respondió:

—Eso no es nada. ¿A los tres días quiere usted hacer doctrina? Mire usted: yo he hecho las tres guerras. Llevo un cuarto de siglo escribiendo y luchando por la dignidad de mi pueblo. Pues, bien: todavía no me conocen mis paisanos.

Y, como yo hiciera un gesto, agregó:

—Escriba usted veinticinco años seguidos sobre el asunto.

Ahora comprendo cómo tantas gentes me insisten sobre el "desmoche" de los árboles y mi amigo Conill me aconseja que no deje de la mano a los chinos.

OIGA, JOVEN!!!
Eso..... se cura con
"GONOKAVA"
(FORMULA ALEMANA)
De venta en todas las Droguerías y Farmacias Principales.

El día 20 del Actual mes se Inaugurará una Creche en Santiago de las Vegas, Construída con Donaciones de Machado

VARIAS NOTICIAS DE LA MANSION PRESIDENCIAL

Una campaña de divulgación de nuestros productos por los países hispano-americanos. Los que vieron al Presidente

CONSERVAS ALIMENTICIAS

El doctor Aguado, Director de la Escuela Técnica Industrial, llevó ayer mañana al Presidente Machado, varias muestras de conservas alimenticias, elaboradas por los alumnos de aquel plantel de enseñanza.

INFORMANDO

Los Jefes de la Policía Nacional y Secreta visitaron al Jefe del Estado dándole detallados informes de la colisión habida la tarde del martes, en los muelles, entre obreros y la policía.

EL ASUNTO DE LA LECHE

Largo cambio de impresiones celebró con el Presidente Machado, ayer mañana, la Comisión nombrada para estudiar el asunto de la leche de vaca. Dijonos el doctor Barahona, uno de los miembros de esa Comisión, que se dirigía a la Secretaría de Sanidad, a fin de reunirse nuevamente dicha Comisión, con el General Rego, que prestará el concurso de sus conocimientos en este problema.

FIJANDO Y REAJUSTANDO

El Secretario de Instrucción Pública, cuando abandonaba Palacio, después de visitar al Presidente Machado, informó a los repórters que había llevado a la firma del Ejecutivo varios decretos de nombramientos. Así como que se había fijado y reajustado el presupuesto para las Escuelas Normales y para la Escuela Técnica Industrial, esta última durante el actual semestre.

A DESPEDIRSE

El Embajador de los Estados Unidos en Cuba, minutos antes de las doce del día de ayer, pasó al despacho presidencial del tercer piso de Palacio. Era su propósito y así lo hizo, de despedirse del Jefe del Estado, pues se dispone a embarcar hacia su país, en uso de licencia.

De esta reunión participó también el doctor Francisco María Fernández, Secretario de Sanidad e interino de Estado.

UN DIPLOMATICO

El doctor Gabriel Suárez Solar, Consejero de la Legación de Cuba en Londres, visitó al Presidente Machado, del que se despidió, pues embarcará para Europa a hacerse cargo nuevamente de su puesto diplomático.

UNA CRECHE

Ya se ha decidido que el próximo día 20 del actual mes, se verifique la inauguración de la Creche "Antonio Maceo", en el pueblo de Santiago de las Vegas. Este centro benéfico ha sido levantado en el lugar que ocupó en otro tiempo el Hospital de aquel pueblo, y que últimamente se encontraba en completo estado de abandono. Mediante donaciones hechas por el Presidente Machado, se ha logrado la construcción de esa Creche que pronto va a ser inaugurada.

EN ESTUDIO

Aun se encuentra en estudio del Presidente de la República para su sanción, la ley de amnistía fiscal, por la que se condonan las multas y recargos a los contribuyentes.

NO ASISTIERON

Faltando a su costumbre diaria, ayer dejaron de concurrir a Palacio, el Jefe del Ejército y el Secretario de Justicia.

A ALMORZAR

El Presidente de la República, acompañado de sus ayudantes de guardia, Comandantes Espinosa y Dodríguez de León, dirigióse ayer al mediodía al buque "General Machado", de la Compañía Naviera de Cuba, donde le fué ofrecido, por dicha Empresa, un almuerzo al Jefe del Estado.

PERSONAS RECIBIDAS

He aquí la lista de las personas que fueron ayer mañana recibidas por el Presidente Machado:

Secretario de Guerra y Marina; Jefe de la Policía Secreta; Presidente del Ayuntamiento de la Habana; señor Francisco Castañeda; Presidente de la Cámara de Representantes doctor Rafael Guas Inclán; Coronel Carlos Machado; Miguel Figueroa; Dr. Gabriel Suárez Solar; Jefe de la Marina Nacional; Secretario de Instrucción Pública; Secretario de Gobernación; Embajador de los Estados Unidos en Cuba.

CONGRESO DE TAQUIGRAFOS

El señor Herminio Fuentes, Presidente de la Comisión Provisional Organizadora del Primer Congreso de Taquigrafía en Cuba, y alto empleado de la mansión presidencial, informó ayer a los periodistas, que el próximo domingo, a las nueve de la mañana, en los salones de la Asociación de Repórters de la Habana, se celebrará una asamblea general de taquígrafos, para dejar constituída definitivamente la Comisión organizadora del referido Congreso; acto al que podrán asistir todos los taquígrafos que así lo deseen.

PROPAGANDA COMERCIAL

El señor Raimundo Vidal, representante viajero de productos y manufacturas cubanas, para Centro y Sur América, visitó en la mañana de ayer al Presidente Machado, exponiéndole su proyecto de emprender próximamente un viaje de propaganda y divulgación de los productos cubanos por las repúblicas hispanoamericanas, comenzando por Panamá y terminando en el Brasil.

El Presidente Machado ha citado al señor Vidal para el próximo lunes, a fin de cambiar más ampliamente impresiones sobre este particular, de gran interés para el progreso económico de Cuba.

DETENIDO

El vigilante Francisco Piedra arrestó y condujo a la Policía Secreta al asiático Antonio Cot, por estar acusado de estafa.

Desaparecido un Joven de 14 años

Un esposo que no regresa. Carnicero alzado. Un detenido

ESPOSO QUE NO REGRESA

Consuelo Sosa y Morejón de 33 años y vecina de 27 entre Paseo y Dos manifestó que su legítimo esposo Ramón de la Vega ha desaparecido después de una agresión de que fué objeto el sábado por unos obreros a los cuales no pudo pagar sus jornales.

UN MENOR DESAPARECIDO

A la Policía Secreta denunció la Sra. Alma Angelina, natural de Canadá y vecina de Estrella 88 bajos, que su menor hijo de 14 años salió como de costumbre para su trabajo a la Casa Antina sita, en Jacomino, sin que haya llegado al trabajo ni regresado al domicilio materno.

CARNICERO QUE SE ALZA

Eligio Domínguez y Travieso de 37 años y vecino de Carmen 20 denuncia, que entregó hace días la cantida dde 90.00 a Nicasio Fernández para que se estableciera en el ramo de carnicería, lo que así efectuó, quedando en entregarle al dicente la cantidad de dos pesos diarios, hasta completar los noventa pesos. De ellos solo le entregó $28.00 habiendo desaparecido el Fernández y clausurado el establecimiento.

UN DIVORCIO

Liduvina Paz y Mosquera denunció que había sido abandonada por su legítimo esposo Cándido Requeijo, el cual acaba de presentar contra ella una demanda de divorcio.

POSPUESTO EL VIAJE DEL PRESIDENTE DE S. DOMINGO HASTA DENTRO DE 2 SEMANAS

UN MAL DIA — *por Abela*

—¿Y para qué quiere tu padre que yo lea la crónica social?
—Pues porque dice que hoy no es día de recibo.

Comisionados los Secretarios de Estado, O. P. y Sub. de Estado, Para Organizar Actos en Honor del Gral. R. I. Trujillo

NOTICIAS DE LA CANCILLERIA DEL SERVICIO EXTERIOR

Cortesías para las tripulaciones de los buques de guerra de EE. UU. que llegarán a nuestro Puerto entre el 11 y el 13 del corriente mes

Nos informaron en la Secretaría de Estado que en el día de hoy, jueves, a las cinco de la tarde, tomarán posesión de sus cargos de socios de número de la Sociedad Bolivariana de Cuba el Secretario del Departamento del Exterior, doctor Francisco María Fernández, el Alcalde de la Habana, doctor Miguel Mariano Gómez, el Director de la Oficina Panamericana, señor Tirso Mesa y el doctor Benigno Souza.

El acto tendrá lugar, con toda la solemnidad del caso ante los miembros de la Academia de Artes y Letras, y en el local de ese organismo intelectual.

VISITAS Y DESPEDIDAS

A la Secretaría de Estado acudieron en el día de ayer varios diplomáticos. Entre ellos anotamos los nombres del señor Ministro de China y el del Uruguay, quienes se entrevistaron con el Subsecretario. También acudió a la Cancillería el Ministro de la Gran Bretaña en Cuba, señor C. Morris, quien se despidió de los jefes del departamento del Exterior. Mr. Morris y su esposa embarcaron en la noche de ayer en el vapor Ulua, rumbo a los Estados Unidos, para más tarde seguir viaje a Inglaterra donde estarán tres meses usando de licencia.

También embarcó para los Estados Unidos en el mismo vapor la esposa del Embajador de los Estados Unidos en Cuba. Tanto al Ministro de Inglaterra como a Mrs Guggenheim, fueron despedidos por miembros del Protocolo de la Secretaría en nombre de ésta. La señora de Morris y la de Guggenheim recibieron sendos ramos de flores enviados especialmente por el señor Secretario de Estado.

EL PRESIDENTE DOMINICANO

Nuestro Ministro en Santo Domingo, señor Masvidal, comunicó a la Secretaría de Estado por medio del cable, que la anunciada visita del Presidente de la República Dominicana a Cuba había sido pospuesta para dentro de dos semanas o a más tardar para los últimos días del corriente mes de julio.

El General Machado ha dispuesto que varios Secretarios del Despacho tomen a su cargo la parte organizadora de los actos que en honor del Jefe del Estado Dominicano, General Rafael Leonidas Trujillo, se celebrarán durante el tiempo que dure su estancia entre nosotros.

Tienen esa misión el Secretario de Estado, el de Obras Públicas, el de la Presidencia y el Subsecretario de Estado en su condición de Director del Protocolo del Departamento.

LOS BUQUES DE GUERRA AMERICANOS QUE LLEGARAN

La Embajada de los Estados Unidos dió cuenta a la Secretaría de Estado acerca de los buques de guerra de la División de la Reserva de los Estados Unidos que llegarán a la rada habanera entre los días once y trece de los corrientes.

Nómbranse estos el **Brook, Hartfield, Kane, Sands y Williams.**

El Embajador americano ha solicitado para la oficialidad y para la tripulación de las citadas unidades marítimas, las cortesías de estilo y de desembarco.

La Secretaría de Estado pasó la nota de la Embajada a la Secretaría de Guerra y Marina y a las autoridades aduanales de esta capital.

EL CONSEJERO DE LA LEGACION DE CUBA EN LONDRES

Se despidió ayer del Secretario y del Subsecretario de Estado el doctor Gabriel Suárez Solar, Consejero de la Legación de Cuba en Londres.

El distinguido diplomático, que estuvo en la Habana durante algún tiempo disfrutando de una licencia en méritos a sus servicios en la oficina cubana en Londres partirá de nuevo rumbo a su destino el sábado día doce de los corrientes.

El doctor Suárez Solar parte hacia Nueva York en el vapor Havana de la Ward Line para luego trasbordarse al Berengaria que lo conducirá hacia Inglaterra.

DIFERENCIA SOBRE ESCALAS DE ARANCELES DE 1922 a 1930

El señor Luis Marino Pérez, de Washington informa a la Secretaría de Estado sobre la diferencia entre las dos escalas del Arancel de 1922 y Arancel de mil novecientos treinta.

Arancel de 1922: Por cada grado de azúcar desde 75 hasta 100 grados, se aumentan los derechos plenos en 0.046 centavos por libra y los derechos para Cuba en 0.0368 centavos por libra.

Arancel de 1930: Por cada grado de azúcar desde 75 hasta 100 grados se aumentan los derechos plenos en 0.0375 centavos por libra y los derechos para Cuba en 0.030 centavos por libra.

La diferencia de derechos para Cuba entre el azúcar de 96 grados y el de 100 grados es de 12 centavos por cien libras en el Arancel de 1930 comparada con 14.72 centavos por cien libras en el Arancel de 1922.

Falleció el Dr. Manuel Linares

Era Abogado Fiscal del Tribunal Supremo. Su muerte, muy sentida

Víctima de traidora enfermedad, entregó ayer su alma al creador el doctor Manuel Linares Pérez, Abogado Fiscal del Tribunal Supremo, hombre íntegro, de vasta cultura y de sólidos prestigios en nuestra judicatura y que gozaba de generales simpatías por su carácter jovial y sencillo.

Su fallecimiento ha sido muy lamentado, habiendo dispuesto el Fiscal del Tribunal Supremo, Dr. José Clemente Vivanco y el Presidente de ese Tribunal, Dr. Juan Gutiérrez Quirós, que le sean ofrendadas coronas, como testimonio de afecto y de consideración.

Al sepelio, que se verificará en la tarde de hoy, a las cinco, partiendo el cortejo fúnebre de la casa mortuoria, Aguacate número diez, concurrirá el Tribunal Supremo en Pleno, con su Presidente al frente, así como todo el Cuerpo Fiscal del repetido Tribunal.

El Ministerio Fiscal pierde una de sus más fuertes columnas; pues el Dr. Linares en su corta carrera, primero como Teniente Fiscal de la Audiencia matanacera, dspués como Abogado Fiscal de la Audiencia y últimamente en igual cargo en el Supremo, supo granjearse el respeto de sus subalternos, la admiración de sus superiores y el cariño de todos.

Descanse en paz el buen ciudadano y reciban su viuda y demás familiares nuestra sentida condolencia.

SIN LUGAR EL RECURSO DE SUPLICA INTERPUESTO POR LOS ELEMENTOS NACIONALISTAS

El Tribunal Pleno del Supremo ha Hecho Pública la Resolución que Basa en una Serie de Consideraciones Sobre los Hechos

El Tribunal Pleno del Supremo dió a conocer en la tarde de ayer, la resolución recaída a la súplica interpuesta por los jefes de la Agrupación Unión Nacionalista contra la dictada por dicho Tribunal que se declaró incompetente para conocer de la querella establecida por los mismos contra el señor Presidente de la República, el General Herrera, el Comandante Navarro y el Capitán Fernández, por los hechos acaecidos en Artemisa durante la celebración del mitin de dicha agrupación el pasado diez y ocho de mayo.

El Tribunal declara sin lugar la súplica y basa su resolución en las siguientes consideraciones:

«Cuando por reproducidos los considerando del auto suplicado».

«Considerando: que en la súplica se niega nuevamente la competencia del Senado, afirmándose que ese Cuerpo Colegislador, constituido en Tribunal de Justicia, no es un Tribunal permanente; que su jurisdicción es rogada, dependiente de una acusación que hoy no existe y seguramente no ha de existir; y que para su ejercicio falta la ley que determina los casos que le están sometidos».

«Considerando: que no puede desconocerse la existencia de una jurisdicción cuando la instituye la ley, por la circunstancia no esencial de falta de permanencia en el Tribunal que ha de ejercerla, como se niega la de este Tribunal Pleno, que solo se constituye en Sala de Justicia cuando ocurren los casos sometidos a su conocimiento: que la condición de rogada que se atribuye a la Jurisdicción del Senado constituido en Tribunal de Justicia, si bien impide proceder de oficio, como acontece en la materia civil, no significa que dependa de la gestión de la parte, la existencia en principio de dicha jurisdicción, ni tampoco que ésta deje de excluir cualquiera otra en el conocimiento de los asuntos que le están privativamente sometidos: que, declarada en el artículo 47 de la Constitución que el Senado juzga al Presidente de la República cuando se le acusa por la Cámara de delito de infracción de los preceptos constitucionales, quedó establecida, sin necesidad de ley alguna, que no requiere aquel precepto, la competencia del Senado por razón de esta clase de delito.

En cuanto en los otros delitos a que se refiere, también la súplica,

«Considerando: que si bien el Presidente de la República es acusado de otros delitos que considerados aisladamente no aparecen constituidos por la infracción directa de algún precepto constitucional, estos otros delitos, según los términos de la querella, figuran unidos al primero en una dependencia de causalidad, de modo que según esto no sería posible investigarlos en relación con la responsabilidad que por ellos se atribuye al Presidente de la República, sin entrar en la investigación del hecho relativo a la orden de disolución del mismo, que es el hecho en que según la querella todos los demás de la misma tienen su origen; y tal investigación no podría hacerse sin invadir la jurisdicción del Senado que es privativa en cuanto a la infracción del precepto constitucional.

«Considerando: que el íntimo enlace que según los querellantes pues, lace q. según los querellantes tienen los hechos entre sí no permite pues, separar la infracción del precepto constitucional de los demás hechos de la querella, en cuanto al Presidente de la República para que ahora conozca el Pleno de estos últimos y del primero después, el Senado, en casos de acusación, porque aparte de la razón expuesta en el anterior considerando, el art, 47 reserva en primer lugar al Senado la imposición en un caso de las penas limitadas que en el mismo se establecen y deja en segundo término al Tribunal competente, cuando ello proceda, la imposición de otras penas; lo cual indica que la jurisdicción del Senado, es necesariamente previa en casos como el de la querella».

«Considerando: que aparte de la razón anterior, siempre la querella adolecería de un defecto que la invalida en cuanto se ejercita la acción contra el Presidente de la República por los hechos que sucedieron al de la orden de suspensión del mitin, ya que, solo se atribuye al Presidente haber dado esa orden, deduciéndose su responsabilidad por aplicación de la doctrina que imputa las consecuencias de un acto a quien lo realiza, y es claro que, en esas condiciones la inculpación, falta la determinación precisa como se indicó en el auto recurrido, de un título de responsabilidad en la Autoridad acusada, bien porque ordenara o aconsejara, o señalara en alguna forma la manera violenta de suspender el mitin caso que no resulta de los términos de la orden que consigna la querella, ni se afirma tampoco la relación que en ésta se hace de los hechos».

Firman esta resolución los Magistrados; Juan Gutiérrez y Quirós Presidente; Jorge V. Tapia, Pedro Pablo Rabell; Raúl Trelles; Adriano Avendaño. Pedro C. Salcedo; Tomás Bordenave; Gabriel Vandama, José A. Palma; José Luis Vidaurreta; Manuel Fuentes y M. S. Portillo, Secretario.

RECEPCION DE OBRAS

Ha sido aprobada la recepción definitiva de las obras, ejecutadas en la construcción de caminos interiores en el Sanatorio La Esperanza.

VENTA DE LECHE EN LA CAPITAL

Investigaciones ordenadas en las plantas de pasteurizar

Con vista de la denuncia formulada de que en las plantas de pasteurizar leche se empleaba la leche en polvo para aumentar la cantidad de leche fresca disponible, el doctor Francisco Pérez y López Silvero, Jefe Local de Sanidad de la Habana, ordenó en la mañana de ayer al Jefe del Negociado para la Inspección Sanitaria de Abasto de Leche, doctor Angel Madan, practique «un balance de la leche que recibe y la leche que expende cada planta pasteurizadora». Al propio tiempo le ordena investigue lo que haya de cierto sobre la denuncia formulada y si en algunas de esas plantas se descrema la leche y si tiene autorización para ello.

Interrogado el Teniente Coronel César Muxó, Supervisor de Drogas y Alimentos de la Secretaría de Sanidad, declaró que «no creo que se amplíe la leche fresca con leche en polvo, por resultar procedimiento más caro que si se emplease la propia leche fresca, ya que en la actualidad cualquier planta puede obtener de los campesinos la leche a tres y cuatro centavos el litro, precio mucho menor que el que costaría el polvo importado para ampliar la leche».

«Otro de los factores, agregó el doctor Muxó, que ha contribuido notablemente a la super-abundancia de leche en la provincia de la Habana es la facilidad que le ha dado la carretera central a los productores de la provincia de Matanzas para traer su leche a esta capital».

EL CONSEJO TERRITORIAL DE VETERANOS ORGANIZA UNA MANIFESTACION MAMBISA

Se celebrará el día 16 en Santiago de Cuba y recorrerá los monumentos a los patriotas, con solemnes actos en público

SANTIAGO DE CUBA, Julio 9. DIARIO, Habana.—El Consejo Territorial de Veteranos de Oriente ha acordado organizar una manifestación Mambisa que saldrá a las tres de la tarde el día 16 del Parque de la Libertad, bajando hasta el Parque Aguilera, donde se detendrá junto a la estatua del prócer de ese nombre; siguiendo hasta el Palacio Provincial para saludar al Gobernador y después hasta el Parque Céspedes para saludar al Alcalde Municipal.

Luego una Comisión depositará flores en la estatua de Estrada Palma, en cuyo parque un orador pronunciará un discurso. La manifestación seguirá por Estrada Palma, deteniéndose ante el busto de Rafael Portuondo Tamayo y de ahí hasta el monumento al General Flor Crombet.

Después otra comisión colocará flores sobre el busto de Moncada y seguirá hasta la estatua de José Maceo, siguiendo hasta el Cementerio, donde se disolverá después del discurso del orador que se designara. El Consejo Territorial de Veteranos, mediante acuerdo, ha dirigido un mensaje de felicitación al Secretario de Hacienda por el nombramiento de Tesorero de la Zona Fiscal de Oriente conferido al teniente Miguel Pina Pérez.

Trabajan activamente por el éxito de esta manifestación y festejos del 16 de Julio, los capitanes Alberto Plochet y Luis Mancebo, bajo la dirección del Coronel Carvajal.

VEGA

Dr. A. Rosati
CIRUJANO DENTISTA
Extracciones sin dolor
Especialista en puentes fijos y removibles sin ver oro.
Consultas: de 8 a. m. a 7 p. m. (Hora fija para el cliente que lo solicite)
O'Reilly 112 bajos Tlf. A-9422

Estado del Tiempo

NOTA DEL MEDIODIA DEL MIERCOLES

Continúa el tiempo bueno en el Atlántico al Sur de las Bermudas y en el Golfo de Méjico con barómetro sobre la normal. En el Mar Caribe el tiempo es bueno con barómetro casi normal excepto algo bajo en la zona al Norte del Golfo de Darién, con lluvias y vientos algo fuertes.

Pronóstico para el jueves: Buen tiempo con algunas turbonadas más numerosas en región oriental. Vientos flojos a moderados principalmente del Nordeste al Sur.

Observatorio Nacional.

Alamac
HOTEL
Broadway and 71st. Street.
NEW YORK

Donde el Sr. ANTONIO AGUERO (Tonny) se halla, como de costumbre, recibiendo y atendiendo a sus numerosos amigos de Cuba.

El edificio del HOTEL ALAMAC es único en su clase, a prueba de incendios, amueblado con lujo y comodidad, con BANO y DUCHA en todos los cuartos, cocina criolla y un ambiente y trato individual como sólo pueden conseguirse en el propio hogar.

En el piso tercero se hallan instaladas las oficinas y el salón de lectura del DIARIO DE LA MARINA abierto todo el día para comodidad y recreo de los huéspedes cubanos. Nuestros intérpretes estarán en la estación o en los muelles a la llegada de todos los trenes y vapores. Para más detalles, reservaciones etc. diríjanse a:

Antonio Agüero
Gerente Hispano.
Hotel Alamac
Cable: Alamacotel.
Broadway y 71st. Street,
New York

INTERCAMBIO DE CUBA CON CHILE

El Subsecretario de Comercio vendrá a Cuba para este asunto

En la Asociación de Representantes de Firmas Extranjeras se ha recibido aviso de la próxima llegada a la Habana del señor Desiderio García, Subsecretario de Comercio del Ministerio de Relaciones Exteriores de la República de Chile, cuyo señor salió de Santiago de Chile el 28 de Junio próximo pasado, rumbo a New York, en viaje de estudio en relación con asuntos de su cargo

El señor Armando Marcé, presidente de la mencionada Asociación ha sido informado que el señor Desiderio García, se propone permanecer en la Habana cinco días, antes de continuar viaje a New York debiendo llegar a la Habana el 12 de Julio en el vapor «Acongagua».

El viaje del señor García es considerado de gran interés para el feliz desarrollo del intercambio comercial chileno-cubano, por cuanto el citado Subsecretario de Comercio, lleva en cartera el estudio de diversos problemas que pueden llegar a convertir nuestra Isla en un gran centro de distribución de mercaderías chilenas en los países del Mar Caribe.

En la visita que el citado funcionario del Gobierno de Chile se propone hacer a la mencionada Asociación de Representantes de Firmas Extranjeras, cuyas oficinas se han puesto a disposición del señor García, habrán de discutirse asuntos de sumo interés relacionados con el intercambio comercial entre ambos países, el que se espera habrá de beneficiarse considerablemente de llevarse a efecto los planes que viene estudiando el Gobierno de Chile.

EL CIRCULO DE BELLAS ARTES

El próximo sábado quedará instalado en Paseo de Martí 19

Consecuente con sus altos fines le Círculo de Bellas Arte, en sesión celebrada oportunamente por su Junta de Gobierno, acordó el traslado de la sociedad para un local más apropiado y donde pudiera ésta desenvolver ampliamente todas sus meritísimas actividades, mucho más teniendo en cuenta el aumento diario de sus asociados.

Como resultado, pues, de las gestiones realizadas a ese fin por el doctor Salvador Salazar y el secretario señor Gerardo G. González previo cambio de impresiones con el presidente del Círculo doctor Octavio Averhoff, el Círculo de Bellas Artes quedará debidamente instalado en su nueva casa, Paseo de Martí No. 19, altos a partir del próximo sábado 12

Los Dependientes de Víveres en Asamblea

En los salones de Propietarios de Medina, G y 21, en el Vedado, celebrará la Unión Nacional de Dependientes de Víveres, una Asamblea Magna de Propaganda, el domingo 13 del actual, a las 8 y media de la noche.

Los señores Adolfo Granda y Alejandro García, Presidente y secretario respectivamente, ruegan a todos los dependientes que asistan a este acto, para conocer las gestiones realizadas por la ociedad, y las que está llevando a cabo, ante la Secretaría de Agricultura, Comercio y Trabajo, para que los dependientes de víveres, no trabajen más de diez horas diarias.

Están invitados para tomar parte en la Asamblea, y consumir turnos en la misma los doctores Zaydin, Castellanos, Domenech, Penichet, Martínez Vázquez Ron y Otros simpatizadores de la causa de los dependientes.

Dr. Felipe Rivero y Alonso
ABOGADO Y NOTARIO
Chacón 25. - Teléfonos: M-1472 y A-8142
Letrado Consultor y Notario de la "Asociación de Detallistas de la Habana", Notario de los Centros Asturiano, Balear y Cafés.
ESTUDIO DE LOS DOCTORES
Manuel Fco. de Cinca. Ricardo Elizalde e Hidalgo Gato
Ar el Radillo Gancedo. Eduardo Bolívar Herrero.
PROCURADOR:
Ricardo Dávila Orta.

950 modelos de molduras
para que usted elija a gusto el marco para su
TITULO, DIPLOMA, RETRATO, Etc.
todas las clases, tamaños y estilos. Precios reducidos.
"EL ARTE"
GALIANO 118
Galerías de Arte
SAN RAFAEL 31
(Las casas indicadas para adquirir cuadros)

Damos Facilidades de Pago
BOMBA "PRAT"

M.E.C.D. 2016

DIARIO DE LA MARINA

Editado por la Compañía DIARIO DE LA MARINA (S. A.) cuyo programa consiste en la defensa de los intereses culturales y permanentes de la Nación cubana de los españoles de la colonia española establecida en la misma y de la unión y armonía entre los diversos elementos que conviven en el país.—Artículo 10. de los Estatutos

FUNDADO EN 1832

Dirigido hasta 1919 por D. Nicolás Rivero y Muñiz

OFICINAS:

Habana, Prado 103. — New York, 516 Fifth Ave.

PRECIOS DE SUSCRIPCION:

HABANA		PROVINCIAS	
1 mes	$ 1.50	1 mes	$ 1.70
3 idem	" 4.50	3 idem	" 5.00
6 idem	" 9.00	6 idem	" 9.50
1 año	" 18.00	1 año	" 19.00

EXTRANJERO

1 año	$ 21.00
6 meses	" 11.00
3 meses	" 6.00

El Problema de la Clase Médica

CON motivo del editorial que dedicamos a comentar un artículo publicado en el órgano de la Federación Médica de Cuba, acerca del malestar económico de la clase que la susodicha entidad representa y de las causas que lo generan, nos ha enviado una interesante carta un galeno de Matanzas.

Por los elogios que contiene para el autor de aquel editorial y de cuantos desde hace algún tiempo se vienen publicando en estas columnas, sentimos escrúpulos en reproducirla; pero por encima de la modestia está la probidad, y ella nos obliga a insertar íntegramente esa carta en vez de extractarla, para que la pueda apreciar mejor el lector.

Dice así nuestro comunicante, a quien intencionalmente no consagramos el menor adjetivo laudatorio, para que no se piense que lo hacemos a guisa de retribución, instándolo a mantener un torneo de ditirambos, según uso y costumbre en estos casos:

Matanzas, Junio 28 de 1930.

Sr. Editorialista, autor del artículo titulado "El Malestar Económico de la Clase Médica».

DIARIO DE LA MARINA.—Habana.

Distinguido y culto señor: Permítame que lo congratule por su excelente artículo de hoy, por la discreta y conceptuosa contribución que representa en estímulo al necesario afrontamiento del ya agudo problema que se ha dado en llamar "económico», de la destacada clase médica.

Esta crisis profesional, derivada según parece de la plétora de diplomados, alcanza en mayor o menor grado a todos los países cultos del universo, sin que hasta la fecha haya dado ninguno con fórmulas adecuadas de solución, a pesar de haberse llegado en alguno, como el Ecuador, al cierre temporal de las universidades.

Afortunadamente, en Cuba parece que estamos a tiempo todavía de prevenir mayores males. Todavía no se ven entre nosotros aurigas poseedores de flamantes títulos de galeno, ni portapliegos con el de doctor en derecho, aunque desgraciadamente llevamos ese camino; y si no, que lo digan los médicos que se conforman con el papel de practicantes y los abogados con el de escribientes: de ahí al pescante y al sillín de la bicicleta, no hay más que un salto.

Pero ahí verá usted, señor editorialista, que este problema, como casi todos los que reputamos de tales, lleva de la mano su propia solución: la mayor dificultad es el disponerse a tomarla. Si la causa del mal estriba en la excesiva graduación de doctores, el remedio lógico no ha de ser otro que el limitarla. ¿Y cómo? ¿Cerrando las Facultades? ¿Acabando con la mitad de los profesores, alumnos y graduados? Claro está que Pero Grullo acertaría una vez más. El daño causado hasta ahora no tiene remedio; lo que importa es el evitar que siga en aumento, y para ello no parece necesario acabar con nadie, sino simplemente limitar los ingresos de alumnos en las diversas carreras afectadas, a un número calculado de antemano, y el cupo fijado cubrirlo todos los años por oposición rigurosa entre todos los aspirantes capacitados.

Y, ¿no cree usted también que la iniciativa de tales reformas debiera ser tomada por los más directamente afectados, esto es, por los profesionales mismos? En lo que respecta a los médicos, su organismo máximo, la Federación Médica de Cuba, debiera de tomar la palabra.

Manuel MATA.

S|c: Santa Cristina 80, Matanzas.

En Francia los mismos profesionales han asumido la iniciativa para evitar el aumento del número de médicos, que llega en aquel país a 27.000 e influye depresivamente no sólo en la situación económica de la clase, sino en su moral, según lo comprueba una reciente campaña contra ciertas y determinadas explotaciones, verdaderamente inicuas, de que se hace víctimas a los clientes.

Ante los efectos de la crisis profesional, la Confederación de los Sindicatos Médicos dirigió una exhortación a la juventud para inducirla a no abrazar la carrera médica. Hay—les decía—11.000 médicos más que en 1900. La profesión está repleta y los enfermos no dan abasto para tanto médico.

Entre nosotros se viene repitiendo casi lo mismo, pero se ha hecho algo más efectivo, se han establecido reglas bastante severas para la admisión de alumnos en la Escuela de Medicina, lo que prácticamente equivale a las restricciones que recomienda nuestro comunicante. Además, merced a que ahora se "aprieta" en los exámenes, este año sólo han obtenido el grado de doctor catorce estudiantes.

Pero si en la Facultad de Medicina ha llegado a limitarse el número de graduados, con lo cual a la vuelta de algunos años no se dará el penoso espectáculo de que un flamante doctor tenga que ganarse aquí la vida como músico por no encontrar trabajo ni de enfermero, de la Facultad de Derecho siguen saliendo abogados por centenares.

Estamos de perfecto acuerdo con nuestro comunicante en que debe limitarse el ingreso en la Universidad, fijando un cupo no sólo con miras a evitar la crisis de las profesiones, sino contemplando los elementos de que se dispone para la enseñanza, especialmente la que es esencialmente experimental, como la Medicina. El sistema de oposición lo estimamos justo y conveniente. Contra él no cabe arguir nada si se observa con sano rigor. Estimula y ampara la vocación del aspirante que revela verdaderas aptitudes, e impide que se presenten quienes se hallan ayunos de los indispensables conocimientos fundamentales, aunque posean un título de bachiller.

La clausura temporal de la Universidad, fórmula a que apeló el Gobierno del Ecuador, país cuyos destinos rige, dicho sea de paso, un médico—el doctor Ayora—,no es recomendable, entre otros motivos, porque no cabe imaginar el mal que puede producir al progreso científico de un pueblo y hasta de la Humanidad, el hecho de que se imposibilite el estudio a una promoción de jóvenes entre los que acaso haya alguno con cualidades excepcionales, que se malograrían. Basta considerar esto para tener por repudiable ese drástico procedimiento.

Nos inclinamos al otro, al de la restricción, basada más en las razones técnicas de la docencia que hemos apuntado, que en la necesidad de limitar el número de profesionales para que puedan vivir decorosamente del ejercicio de su carrera. Por obvios motivos tenemos que abordar resueltamente el problema de las profesiones, pero especialmente en lo que atañe a la médica. Ese problema, de carácter universal, afecta a los pueblos más de lo que se puede imaginar. Es algo que a todos interesa.

Demostración de ello la tenemos con lo que dejamos dicho respecto a los escándalos en Francia, donde tan dignificada estaba la profesión, y por añadidura en lo que según la prensa de Buenos Aires viene ocurriendo allí con los oculistas y los ópticos, lo cual ha determinado una acción enérgica por parte del Departamento Nacional de Higiene.

La ética del médico debe ponerse a salvo de flaquezas, por el bien público, no simplemente por el prestigio de la clase. Y el medic más efectivo para lograrlo está en facilitar el modo de que no sufran penuria los profesionales. Pero ¿la sufren sólo por ser excesivo su número?. ¿No juega también en ello la competencia que sostienen entre sí?

Se quejaban los médicos de los sanatorios, los tenían como un mal, decían que les restaban medios de vida, y es el caso que se han encargado de aumentarlos. Si como decían, eran centros en que se explotaba al profesional empleado y se quitaba trabajo al no contratado, ahora resulta que han agrandado el daño y se lo infligen ellos mismos.

Citamos el hecho por lo que puede influir también en el problema del malestar económico de la clase médica, cuyo origen acaso no esté sólo en la superabundancia de profesionales, producida por los que hasta ahora vomitaba todos los años la Universidad.

El Imperio de los "Barbitts"

Por NEMESIO GARCIA NARANJO

CON motivo de la aprobación de la última tarifa de los Estados Unidos, el diario francés "París-Midi" recuerda que el banquero Owen Young dijo recientemente en California que los derechos aduanales complican en vez de arreglar las dificultades económicas de los pueblos. Y como le parece esta apreciación indiscutible, el periódico parisiense espera que tarde o temprano, se impondrán en los Estados Unidos los "Youngs" sobre los "Babbits".

Desde que Sinclair Lewis escribió su admirable novela, se llama "Babbitt" a todo norteamericano que, renunciando al privilegio supremo de pensar, acepta mansamente todos los convencionalismos sociales y deja que su vida ruede monótonamente por los cauces de la muchedumbre anónima. "Babbitt" no lanza jamás un grito de protesta, no concibe una idea que sea original, no asume una actitud que lo levante arriba del rebaño humano. Si fuera pájaro sería gorrión y si fuese insecto, sería hormiga.

Si "Babbitt" pregunta alguna vez ¿quién fué Bolívar? no hay que responderle con la batalla de Carabobo, ni con el decreto de Trujillo, ni con el discurso de Angostura, ni con nada de aquello que define y da relieve a la existencia maravillosa del Libertador. A "Babbitt" hay que decir no más que Bolívar es el Washington de los venezolanos. De igual modo, se puede decir que Monroe fué el Longfellow de los griegos; que Mirabeau fué el William J. Bryan de los franceses, y que el famoso festín de Baltasar fué algo parecido a una "chicken-dinner", que es la que toma "Babbitt" cuando cumple años, o celebra sus bodas de plata, o recibe en su casa a algún amigo de su intimidad.

En cuestiones políticas, Babbitt tiene principios fijos e invariables. Uno de esos principios es el de que la tarifa proteccionista ha sido, es y será la varita mágica que determina la prosperidad de los Estados Unidos. Pueden los hombres de ciencia decir que el formidable progreso norteamericano se debió a que el territorio extenso del país tenía grandes riquezas en sus entrañas y estaba cruzado por ríos caudalosos que, aparte de utilizarse en el riego de los sembrados, pusieron en contacto fácil, a los agricultores e industriales con los consumidores lejanos; pero Babbitt no entiende estas cosas ni pierde el tiempo en estudiarlas; él tiene su existencia arreglada como un armario, y en el casillero de la prosperidad se encuentra colocada la tarifa.

Un poco antes de que se votara dicha tarifa, un grupo de más de mil profesores de economía política y finanzas, dirigió un mensaje al Presidente Hoover, haciéndole ver el absurdo de cerrar las puertas de los Estados Unidos al comercio europeo, cuando los industriales norteamericanos pretendían conquistar el mercado del viejo mundo. A cualquiera se le ocurre que si yo le cierro las puertas de mi casa, no debo pretender seguir metiéndome en la suya. Esto es claro y transparente; pero... "Babbitt" no lo comprende ni se preocupa por entenderlo. ¿Para qué?

Lo grave es que Mr. Hoover no hace caso del consejo de los técnicos, como el banquero Young, sino de los "Babbitts" que fueron quienes lo colocaron en el poder. En el régimen democrático se ha establecido com dogma que la opinión de un Clemenceau o de un Gladstone no es más respetable que la de un limpia-botas (pues todas se traducen igualmente en un solo voto electoral) y, por lo mismo, no hay razón para exigir respeto en favor de la cultura y la inteligencia.

"París-Midi" desea que llegue pronto la hora en que los "Youngs" es decir, los aptos, se impongan sobre los "Babbitts", esto es, los maquinales e inconscientes. Claro está que al final de cuentas, el triunfo será de los inteligentes; pero entretanto, y mientras no venga una crisis aguda, el imperio de los "Babbitts" es inexpugnable.

Hay que ver que en Estados Unidos todo funciona en beneficio del rebaño, y con detrimento del individuo. Basta ver cómo entran, comen y salen las gentes de las cafeterías, para comprender que los hombres se han convertido en fragmentos insignificantes de humanidad. Todos cogen su bandeja, colocan en ella los trinches y la servilleta, y luego marchan en fila, al lado de un mostrador, en donde escogen un platillo, entre cuatro o cinco, que se les presenta. ¿Aquellos hombres, seleccionan en realidad, lo que desean comer? ¡No! Toman una de las cosas que el cocinero ha decidido imponerles, y se forjan la ilusión de haber escogido sus alimentos. Pues bien, así como los "Babbitts" comen, así también eligen Gobernadores y Presidente, así seleccionan los libros que leen, así se nutren intelectualmente, así defienden la tarifa proteccionista

En realidad, su fuerza es tan ilusorio como la de los muñecos autómatas que hacen piruetas sobre un tablado. Desde lejos, parecen andar y accionar por su propio esfuerzo; pero desde cerca, se miran los hilos y se adivinan las manos hábiles que los mueven. Detrás de los "Babbitts" se perfilan las grandes negociaciones industriales y mercantiles en el Cinematógrafo les interesa que los "Babbitts" se diviertan modestamente con "films" de factura "standardizada" que terminen con desenlace feliz y sellado por un beso; a las grandes Compañías empacadoras les conviene que los "Babbitts" conserven la costumbre sana de comer "sandwichs" de jamón; y así, por el estilo, las demás empresas, cada una por su cuenta, y sin que haya necesidad de que se pongan de acuerdo, trabajan armónicamente, porque los "Babbitts" conserven sus gustos mediocres, sus hábitos tediosos, su existencia rutinaria y aplastada. Todo se hace por serie: los periódicos, los teatros, los libros ,etc., etc. Hay alrededor de cien restaurants de Child, en los cuales se come exactamente igual todos los días. Se les llama la cadena de Child, como se llama la cadena de Hearst a los treinta periódicos que pertenecen a este magnate de las noticias. Y hay cadenas de boticas, de tiendas de abarrotes, de expendios de refrescos, de cines, de todo. Y son verdaderas cadenas porque tienen sujetas a las personalidades que tratan de libertarse de esta asfixiante tiranía social.

Los "Babbitts" son felices con esta organización de rebaños, o para hablar más propiamente, se imaginan que el tedio, es la reforma suprema de la felicidad.

Una vez en Venezuela, el Presidente Cipriano Castro ordenó que se adornara con foquillos de colores, una fuente que queda enfrente del Capitolio y de la Universidad. Cuando la obra quedó terminada, y los focos fueron encendidos, y se vieron los borbotones de agua iluminados fantásticamente, un hombre del pueblo lanzó esta exclamación que le salió del fondo del alma, y que puede repetirse desde el río Bravo hasta el estrecho de Magallanes: "En la Administración del General Castro se pasan hambres, pero se goza!"

No puede decirse otro tanto de los "Babbitts". Ni pasan hambres ni gozan... a nuestra manera. No sé si debo compadecerlos o envidiarlos.

Quebec, 18 de Junio de 1930.

BIBLIOGRAFIA

HURACAN, por Zane Grey.

Ningún autor ha sabido trasladar al libro una impresión tan maravillosa, y a la par tan justa, del salvaje oeste americano como Zane Grey. En todas las creaciones de este autor, el paisaje, lejos de constituir un elemento trivial o secundario es un factor especialísimo que justifica la vida de una humanidad cuya actitud se confunde, en muchos casos, con la del animal salvaje.

La visión del novelista es, en este sentido, de una amplitud imponderable de una penetración y una fuerza prodigiosas.

Aquellas figuras que empiezan por presentarse vagamente como diminutas formas en un confín del grandioso panorama, aumentan de improviso en proporciones expectantes con una personalidad cuyas luchas e instintos acusan el más rudo primitivismo.

Y sus luchas, sus dramas ignorados, exuberantes de vida y realidad, sólo puede escribirlos quien como Zane Grey ha desarrollado su juventud y su vida en aquellas ingentes soledades en convivencia con los elementos.

En "Huracán", un joven aventurero del desierto sigue, desde muchos días, las huellas de un caballo salvaje que es el asombro de la región. Al fin, tras de una titánica lucha, se apodera del rojo diablo, pero su acción falta poco para que le cueste la vida.

Una ingenua damisela de la selva, hija de un rico tratante en caballos lo encuentra sin sentido junto al indomable animal y lo socorre. La muchacha guarda el secreto ante los suyos, y grande es el asombro cuando ésta se presenta con "Huracán" en unas carreras y sale victoriosa. Desde entonces, la figura de la intrépida muchacha es el centro de la obra y adquiere una personalidad que caracteriza de un modo elocuente la típica "girl" del oeste americano.

Difícil es, sin duda alguna, dar una idea definida de lo que constituye el argumento, la fuerza dramática del libro, pues, como hemos dicho, no es solamente la acción su parte interesante, sino, también, la magistral descripción del panorama del desierto al través del temperamento de un gran artista.

UN DICTADOR MENOS

Por ANTONIO ESCOBAR

AL Dr. Siles, el **delicado** Dictador de Bolivia, no le ha resultado su martingala, para volver a ella después que una Comisión Constituyente, hechura de él, reformase la Constitución para establecer la reelección presidencial. Al parecer allí se ha dado lo de que

quien fué a Sevilla,
perdió la silla.

La revolución ha dado en tierra con él y también con el oficial alemán Hans Kundt, jefe del ejército boliviano y director de un colegio de cadetes, a quienes no trataba bien. Se fueron a la Revolución, en la que algunos de ellos murieron. Esta revolución, que declaraban imposible los Ministros encargados del gobierno por el doctor y así se lo comunicaron al representante diplomático de Bolivia en Washington, se extendió en pocos días a las más de las ciudades y de ella ha salido un gobierno provisional, compuesto de 6 militares de alta graduación; por donde se ve que la fórmula Primo de Rivera ha tenido imitadores.

Con una diferencia: que el Directorio Jerezano echó abajo la Constitución e inició una política reaccionaria, mientras que el boliviano ha venido a mantener la Constitución, amenazada por el Dr. Siles y a adoptar medidas de sentido progresivo. "Uno de nuestros fines—ha declarado—es asegurar el orden constitucional de sucesión a la Presidencia de manera que ningún hombre ni partido usurpe el Poder Ejecutivo indefinidamente; que ningún Presidente pueda prolongar su período de gobierno ni ser reelegido para el período siguiente."

Como muestra de gratitud nacional a la juventud que ha vertido su sangre en la Revolución, el gobierno ha dispuesto que la Universidad sea una institución autónoma y que toda la instrucción pública del país, dependa de un Consejo Nacional de Enseñanza, extraño a toda influencia política. "Queremos—dicen los nuevos gobernantes—, que en adelante la Universidad y el Departamento de Instrucción Pública constituyan una especie de república, regida por sus autoridades propias."

Lo cual aplaudo con las dos manos, como dicen en Francia; porque allí donde las Universidades y demás establecimientos docentes dependen del Estado, carecen de la libertad a que tienen derecho para prosperar; y no son más que organismos burocráticos. Y también merece aplauso la Junta que así se titula el gobierno revolucionario—por la creación de un Consejo Nacional Económico, formado por las más altas autoridades bancarias, comerciales e industriales y por representantes de la clase trabajadora; el cual estudiará las causas de la crisis económica actual y propondrá las medidas para ponerle término—; por donde veo que lo pedido por mí varias veces para la República de Cuba lo tiene ya la de Bolivia, gracias a esos generales, aconsejados, seguramente, por paisanos que saben lo que se traen.

Se añade en el Decreto que el gobierno llevará a la práctica las proposiciones de ese Consejo.

La Junta ha dispuesto que se aplique inmediatamente el plan Kemmerer para la reorganización de la Hacienda. El autor de este plan es un Catedrático de una Universidad de los Estados Unidos, perito en esa materia y que en varias de nuestras repúblicas ha sido consultado acerca de la reforma de ese servicio público.

La Junta ha proclamado la independencia de los tribunales y decretado que ningún Juez, nombrado constitucionalmente, podrá ser destituído más que por medios constitucionales.

Ha declarado la Junta que se respetará la autonomía de los ayuntamientos, establecida por la Constitución y desarrollada en la Ley orgánica municipal.

Se reunirá una Asamblea Constituyente, que funcionará con libertad. La Junta no apoyará candidatura alguna para la Presidencia de la República y no podrá ser candidato ninguno de los miembros de la Junta.

Se promete que en las elecciones serán respetadas las minorías y que todas las industrias y todas las clases, incluyendo la intelectual y la obrera, tendrán representación.

Si los actos corresponden a las palabras y todo lo decretado o prometido por la Junta de Gobierno que preside el general Blanco Galindo no se queda en letra muerta, en Bolivia la libertad ha sucedido a la dictadura del travieso Dr. Siles; travieso bastante siniestro, porque su policía mató a muchos estudiantes; han tenido peor suerte que los de España, donde también la juventud universitaria fué hostil a la dictadura, pero entre sus bajas no hubo más que contusos.

Y el alemán Kundt, que mandaba el ejército del dictador, es un personaje tan odioso como éste. Fué llevado hace años a Bolivia para dirigir el Colegio de Cadetes y reorganizar el ejército; y sin duda habrá hecho bien lo uno y lo otro. Si se hubiera limitado a esto, nada habría que echarle en cara; pero ha conservado el mando durante una guerra civil y él, extranjero, para sostener a la dictadura, ha combatido contra bolivianos; conducta reprobable de matón alquilado.

Debemos desear que tenga éxito el "noble experimento"—como ha dicho el Presidente Hoover de la prohibición antialcohólica—de esos generales que han eliminado al Dr. Siles—. Si persisten en su liberalismo y ninguno de ellos pretende la Presidencia de la República ni apoya a candidato alguno, darán un alto ejemplo que imitar a los pueblos "convulsivos" de nuestra América.

Mientras sigan dándose dictadores, porque lo insuficiente de la educación política no los impida, siempre será un progreso que les sucedan gobernantes civilizados.

Nueva York, 2 de Julio.

LOS ATRACADORES

Instantáneas Neoyorkinas. — Por LUIS C. SEPULVEDA

LA seguridad personal en New York es un mito.

Los diarios de la mañana, del medio día y de la noche, llenan sus columnas con truculentas crónicas de asaltos efectuados en todos los barrios urbanos, desde Brooklyn hasta el Bronx, y desde la aristocrática Avenida Park hasta el boulevardero Riversi-de Drive.

Antes, el atracador profesional tenía sus sedes establecidas—el Bowery, Chinatown, Hell-Kitchen—y ya se sabía que quien se aventuraba por esos predios lo hacía por su cuenta y riesgo. Pero ahora, quizás obedeciendo a la tendencia expansionista que hoy por hoy priva en todas las industrias, los atracadores han buscado nuevos territorios y lo mismo operan en pleno Times Square, en el corazón de la urbe, que en las penumbrosas vecindades de los muelles.

Por tradición, el atraco era una actividad nocturna, pero como todo evoluciona en nuestro mundo—sobre todo aquí, donde la velocidad lucha constantemente por superarse a sí misma—y las antiguas tradiciones diurnas invadieron los predios de la noche, lo natural era que los ladrones, que por honradez habían mantenido su horario de actividades, sucumbieran también a las tentaciones expansionistas, declarando igualmente hábiles las horas del día. De aquí que a las diez de la mañana, lo mismo que a las tres de la tarde, el atraco abunde al volver una esquina, "al entrar en la iglesia, al comer y al dormir"...

Otra de las características de la evolución del atraco se pone de relieve en la simplificación de los métodos modernos—hoy todo se hace sintéticamente—pues antaño el arte de atracar tenía su liturgia y sus frases sacramentales. Por ejemplo: el atracador de estirpe, el **rough neck** que salía a jugarse la vida ante una posible reacción de su víctima, o entre las balas de la policía, tenía mucho de caballeresco al enfrentársele al "cliente", y cara a cara, como los hombres, le ordenaba: "Manos arriba!", con acento teatral que hacía convincente el cañón de una pistola.

Pero ¡ay! eso sucedía cuando los señores asesinos aún se preocupaban por mantener las tradiciones caballerescas de su profesión. Hoy, el arte del atraco ha degenerado; se ha hecho zafio y mecánico. La teoría sintética que tiende a alcanzar el fin ulterior de la gran producción, ha acabado con toda la liturgia y con toda la emoción del atraco llevado a cabo de acuerdo con los cánones de la ortodoxia tradicional.

Antes, el atracador **pure sang,** trabajaba honradamente; salía por "la bolsa o la vida" del escogido para el caso, pero nunca se llevaba la vida porque siempre le daban la bolsa.

Hoy, el procedimiento es de mayor efectividad comercial, de más eficiencia, porque aún entre los ladrones el **time is money** es una apotegma económico.

El atracador moderno no ataca de frente; no ordena "¡Manos arriba", ni tampoco exige, como en los buenos tiempos románticos, "la bolsa o la vida". Se limita a seguir al "cliente" con cautela, hasta tenerlo, como el matador al toro, en la posición propicia. Y en ese momento, salta instantáneamente, con la agilidad y precisión de un agente de seguros, descargándole un golpe de cachiporra en la cabeza. Este procedimiento produce un sueño inmediato, tranquilo y largo, tan largo que, en muchas ocasiones, el adormecido no vuelve a despertar... Y con el cliente anestesiado en tal forma, el atracador procede a desvalijarlo, llevándose todo lo que le encuentra encima: dinero, pañuelos, llavines, lápices, todo... hasta la corbata! La industrialización se ha apoderado del antiguo arte de asaltar a mano armada.

El fenómeno tiene varias causas, aun cuando todas ellas son a su vez efectos de una sola causa básica: el ambiente del **trust,** la doctrina de la consolidación, que aquí se aplica lo mismo a las creencias religiosas que a los estudios académicos; a las prácticas comerciales que a las actividades del crimen.

Los bandidos de la vieja guardia, cansados por una larga vida de intensa laboriosidad, y, hasta cierto punto, acorralados por la policía en sus centros conocidos, resolvieron capitalizar su prestigio vendiendo "seguridad", esto es, comprometiéndose a no actuar, y así las varias bandas de renombre establecido se repartieron por circuitos la ciudad. Los ricos y los comerciantes de cada uno de esos circuitos aceptaron la propuesta y pagan un tanto mensual a cada cuadrilla, no sólo para que ésta no los ataque, sino para que los "subvencionados" los protejan contra un posible ataque de otras bandas.

Pero como las generaciones jóvenes también tienen derecho a vivir, y el campo estaba ya monopolizado, resolvieron trabajar independientemente, sin circunscribirse a territorios especiales, y la práctica del atraco se generalizó.

Ahora bien, esta "edad de oro" del bandidaje se debe, ¡quién lo creyera! a una ley creada para acabar con el crimen y para establecer la seguridad absoluta. ¡Estupendo pueblo de paradojas este, que cuando quiere consolidar la seguridad acaba con ella, y que al querer dar garantías las quita! El caso es que la Ley Sullivan, que prohibe con una pena severa cargar armas, es la principal causante de la abundancia de los atracos. ¡Claro! Los bandidos saben que los otros ciudadanos no llevan armas y no vacilan en atacar. La impunidad la tienen asegurada de antemano porque la policía neoyorkina sólo sirve—¡y no muy bien!—para regular el tráfico...

En resumidas cuentas, hoy, después de dos mil años, Roma sigue teniendo razón en lo colectivo y en lo individual: **Si vis pacem; para bellum.** Si queremos estar seguros, debemos ir armados.

Yo, por mi parte, de hoy en adelante, sólo cifro mi seguridad en una pistola 45.

New York, My. 1930.

Desde España. - P R O Y E C T O S. - Por Constantino Cabal

BIEN, sí, puede anunciarlo, sí, señor,— dijo resueltamente D. Gabriel.— Como una de las primeras, quizás como la primera de cuantas se conocen en Europa.

Y terminó la interviú.

—x x x x—

"Vamos por partes"; aclaremos puntos. El D. Gabriel que dice estas palabras, es una de las reservas de virtualidad más noble y de prestigio más limpio con que cuenta a estas horas la nación. Por lo que es, por lo que puede, por lo que recibió como su herencia y por lo que creó como su obra, tiene una gran misión que realizar. Se ha formado un Patronato que dé a nuestra Biblioteca toda la protección que necesita; y fueron a ofrecerle a Gabriel Maura la presidencia del mismo, y la aceptó incontinente.

D. Gabriel: D. Gabriel Maura. "Eso" que habrá de ponerse "como una de las primeras de cuantas se conocen en Europa", la Biblioteca Nacional. Ya está! Ah, no, falta un detalle, la interviú. Quien tuvo esta interviú con D. Gabriel, fué César González Ruano.

Y hemos de repetirlo nuevamente: la interviú terminó de esta manera::

—Puede usted anunciarlo, sí, señor...

—x x x x—

Pero la empresa es tan fácil? Ved a Eugenio Morel, que es un bibliógrafo, y que de biblioteca sabe mucho. Ha vuelto de Inglaterra hace muy poco, y está dando un paseo por París. De pronto, encuentra a B.: él solo dice que se llama B el señor a quien encuentra, y que es un periodista parisino. Traban conversación en el momento, y salta en el momento esta pregunta:

—¿Y por Inglaterra qué? ¿Algo bueno...?

—Sí, señor.

Algo bueno? Es curioso! Y qué será? Morel, que es un biblógrafo, prosigue:

—Las Bibliotecas inglesas son verdaderamente prodigiosas.

—Ah, sí! "Le British Museum".

—Sí, también, ciertamente, pero no... Le British al fin, no es nada: es una especialidad. Hablo de lo que en Francia no tenemos: hablo de las Bibliotecas.

El periodista parisino arguye:

—Pero qué dice Ud. amigo mío? Y nuestra Biblioteca Nacional?

Y el amigo Morel escribe así:

—"Yo sonrío..."

Es admirable...!

—x x x x—

Sonríe, y sin embargo, no hace bien. En Francia hay grandes bibliófilos, y hay también Bibliotecas asombrosas. La Biblioteca Nacional es una. Ahora que Morel tiene sobre esto una opinión especial:

—La Biblioteca—sostiene—, son libros que se leen, no que se guardan.

Es decir, que en Francia existen las Bibliotecas dichas, asombrosas; pero por falta de afición del público o de organización de los servicios, en Francia no se lee lo que se debe. He aquí una tesis bonita.

Francia, en esta cuestión, es indudable que ha de mirar a Inglaterra, como Inglaterra es indudable acaso que eche alguna ojeada hacia Alemania. De todos modos, nosotros, con que miremos a Francia ya tenemos bastante, por ahora.

Pero no, el ideal va más allá. Hay que organizar en firme.

Y los libros de nuestra Biblioteca se guardan, pero se leen! ¿Por qué no pregonar estas verdades que se meten por los ojos? Hay ansias infinitas de cultura en la juventud actual, y aún con todos los obstáculos que se tropiezan en ella, está la Biblioteca casi siempre rebosante de lectores. El obstáculo más serio es la falta absoluta de catálogo que pueda entregarse al público. Hay unos cuadernillos a la mano de libros de última hora, y están hechos de tal modo, con tanta arbitrariedad y con indiscreción tan manifiesta, que más que ayudar, estorban. De los tesoros magníficos que están amontonados en las salas de esta Biblioteca máxima, el público nada sabe: no son anaquelerías las que los guardan así; más que anaquelerías son sepulcros.

No hay catálogo aún: es un dolor. Debiera haber a estas horas el consiguiente "Inventario" que "contara" los tesoros; el necesario "catálogo" que "dijera" los que son, y la "Bibliografía" ineludible que expusiera dónde están, aún cuando no estuvieran en la casa. Un inventario alfabético, y un catálogo metódico. Y a estas horas todavía, en nuestra Biblioteca Nacional, quien pretende estudiar una cuestión, ya ha de saber de antemano toda la Bibliografía relacionada con ella. Recuerda el procedimiento a los famosos dómines antiguos que se valían del texto de Nebrija para enseñar el latín, y el texto de Nebrija está en latín. Ha de saber de antemano toda la Bibliografía quien pretenda estudiar una cuestión, porque sobre la falta de catálogo, está además una orden que impide a los empleados dejar examinar las papeletas.

Y salta a cado paso esta pregunta:

—Y de este asunto, ¿qué tienen?

No es posible decirlo. Quién lo sabe!

Y sí, la Biblioteca, cosa enorme! Una riqueza infinita; un tesoro magnífico de libros... Pero una cantidad inconcebible de libros de ese tesoro, ya más que libros, nos parecen momias.

—x x x x—

La Biblioteca: "libros que se leen". A estas horas, en España, se lee con avidez y con empeño, y de lo que debemos lamentarnos es de que no se responda a las curiosidades de cultura que siente la juventud, con las facilidades necesarias en nuestra Biblioteca Nacional. Por ello clamamos todos, y ello va a remediarse prontamente.

La empresa es muy difícil, quién lo duda! Pero ello "va a remediarse", porque quien lo promete es D. Gabriel.

M.E.C.D. 2016

Esta Noche en Buffalo Pelea Chocolate con Burrone

LOS ASES CUBANOS FRENTE AL TABLERO

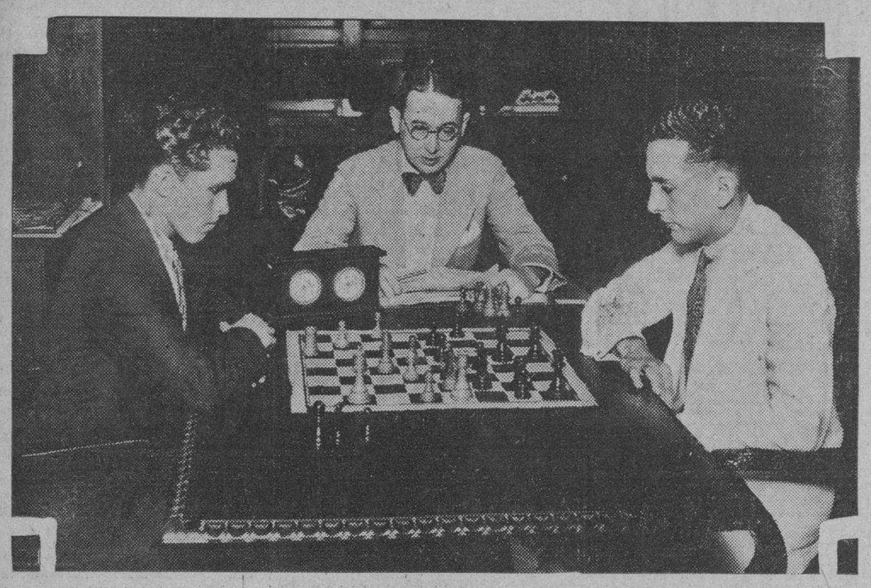

Un momento interesante del match de ajedrez que se celebra en los salones del DIARIO DE LA MARINA entre el campeón camagüeyano, Dr. Rosendo Romero, a la derecha, y el campeón del Club de Ajedrez de la Habana, señor Francisco Planas, a la izquierda. Al centro el árbitro del match, señor Evelio Bermúdez, quien tiene a su cargo redactar la sección de ajedrez de este DIARIO

Campolo Acepta Pelear Con Carnera y Luego Con Sharkey

"Con la Cabellera del Italiano Como Trofeo, Dice el Argentino, Estaría en Excelente Situación Para Retar a Sharkey.—Y del Bout, Saldría el Contendiente Lógico del Próximo Match"

NUEVA YORK, Julio 9. (AP.)—Victorio Cámpolo se ha ofrecido a aclarar algo la situación de peso máximo aviniéndose a pelear primero con Primo Carnera y luego con Jack Sharkey. La oferta del argentino fué hecha hoy en unas «declaraciones firmadas a la prensa y al publico». He aquí su texto:

«Los planes relativos a un match de revancha entre Sharkey y Schmeling han sido abandonados por ahora, pero no creo que Sharkey tiene derecho a que se le conceda la oportunidad de volver a pelear con el alemán, sin antes probarse digno de ello venciendo decisivamente al resto del field».

«No es que yo trate de colocarme por encima o por delante de los demás muchachos al expresar esta opinión, sino que me limito a insinuar una medida que decida la elegibilidad para encontrarse con Schmeling el próximo Junio. He tomado también en consideración las pretensiones de los otros candidatos que quieren pelear por el campeonato».

«Por ejemplo, se ha hablado mucho acerca de la autenticidad de las muchas victorias alcanzadas por Primo Carnera, aunque el mero hecho de que haya derrotado recientemente a hombres como K. O. Christner y George Godfrey estimo justo darle una oportunidad de mostrar su verdadera forma en Nueva York. Siempre he sostenido que puede tomarle la medida, como vulgarmente se dice, por grande y fuerte que sea y en cualquier momento que se ofrezca, de modo que tengo verdadera ansiedad de verme las caras con él en cuanto pueda concertarse el encuentro».

«Con la cabellera de Carnera como trofeo creo que estaría en excelente situación para retar a Mr. Sharkey a una pelea en Septiembre en cualquiera de los parques de pelota neoyorquinos. El bout decidiría si Sharkey es el contendiente lógico para el próximo match por el campeonato».

«Puede ser que haya uno mejor que él a la vuelta de la esquina... ¿Quién sabe...?

«Pero mis indicaciones no terminan aquí. En caso de que se me diese la oportunidad de eliminar a los dos candidatos citados, yo garantizaría el permanecer en este país para que cualquier peso máximo, digno de ese nombre pudiera disputarme el derecho de pelear con el campeón por el título. Firmado: **Victorio Cámpolo.**

AL FIN VENCIERON LOS DE CLEVELAND

Desde el día 13 de junio no ganaban una serie los Indios

CLEVELAND, Julio 9. — (AP) — Los Indios ganaron hoy su primera serie desde el 13 de Junio al dar fin a cuatro juegos con los Carmelitas llevándose el último por 9 a 5. La anotación en la serie fué de tres a uno.

Fué la décimatercera victoria de Ferrell en la temporada. Dejó que los Browns le pegaran diez hits, pero los mantuvo bastante bien esparcidos.

Rip Collins fué al box por San Luis y lo hizo a pedir de boca hasta el cuarto inning en que los del Cleveland empataron la cosa a dos carreras y a continuación le hicieron salir de estampía bajo un barraje de batazos. Dick Coffman fué su sucesor.

El cuadrangular de Badgro en el noveno fué uno de los rasgos más notables del desafío.

Anotación por entradas, hits y errores:

		C.	H.	E.
San Luis. . .	020 000 021	5	10	1
Cleveland. . .	000 242 01x	9	12	1

Baterías: Collins, Coffman y R. Ferrell; Ferrel y Myatt.

LIGA SUR DEL ATLANTICO

En este circuito hubo ayer un juego forfeited declarado por el umpire a favor del Macon al terminar el octavo inning. El Greenville fué el team perjudicado. Los otros juegos de la Liga del Sur del Atlántico fueron éstos: Perdió el Asheville 5 por 13; y el Columbia derrotó al Charlotte 3 por 1

GREENVILLE, julio 9, (AP),—Cal Hubbard, el que fué as de foot ball figurando en el team todo-americano, y hoy en día umpire en la liga del Sud Atlántico, fué víctima esta tarde de un diluvio de botellas que le tiraron los fanáticos de Greenville cuando ordenó al manager del Greenville, Joe Shepner, que abandonase el parque a consecuencia de una acalorada disputa en el plate. Ninguno de los botellazos hizo blanco, pero debido a la agresión dió el juego al team de Macon por forfeit.

Fanáticos de "la pelota"... "la pelota" de los fumadores fanáticos son los Petit Cetros y Arlequines de Pierrot a 10 cts. Tabacos exquisitos.

EN LAS GRANDES LIGAS

RESULTADO DE LOS JUEGOS CELEBRADOS AYER

LIGA NACIONAL

Brooklyn 8; Boston 0; primero
Brooklyn 6; Boston 4; segundo.
Filadelfia 5; New York 4.
Cincinnati 4; Chicago 3.
San Luis 7; Pittsburgh 6.

LIGA AMERICANA

New York 12; Filadelfia 6.
Washington 5; Boston 2; primero.
Boston 5; Washington 1; segundo.
Cleveland 9; San Luis 5.
Detroit 6; Chicago 1.

ESTADO DE LOS CLUBS

	Bro.	Cgo.	N.Y.	S.L.	Bos.	Pitt.	Cin.	Fila.	Gan.	Ave.
Bro.	—	3	7	7	9	7	6	6	45	608
Cgo.	7	—	4	7	8	7	4	8	45	577
N.Y.	4	6	—	5	4	7	6	9	41	539
S. L.	2	8	5	—	6	4	9	6	40	533
Bos.	5	2	7	2	—	7	7	6	36	480
Pitt.	3	5	3	7	3	—	8	5	34	453
Cinci	3	7	4	3	6	4	—	4	31	413
Fila.	5	2	5	4	3	5	3	—	27	380
Pdos.	29	33	35	35	39	41	43	44	299	

	Was	Fila.	N.Y.	Cle.	Det.	S.L.	Cgo.	Bos.	Gan.	Ave.
Was.	—	7	8	5	8	5	7	11	51	662
Fila.	6	—	7	7	9	9	6	9	53	646
N.Y.	2	6	—	8	7	8	6	8	45	584
Clev.	3	5	2	—	7	7	7	7	38	487
Det.	2	3	3	10	—	6	5	7	36	444
S. L.	6	3	3	4	5	—	6	4	31	392
Cgo.	5	3	3	2	6	8	—	2	29	392
Bos.	2	2	6	4	3	5	8	—	30	385
Pdos.	26	29	32	40	45	48	45	48	313	

JUEGOS ANUNCIADOS PARA HOY

LIGA NACIONAL

New York en Filadelfia.

No hay más juegos señalados.

LIGA AMERICANA

Chicago en San Luis.
Cleveland en Detroit.
Filadelfia en New York.
Washington en Boston.

Juego y Medio de Ventaja Tienen los Dodgers del Brooklyn Sobre los Cubs de Chicago

Dazzy Vance dejó en 3 hits a los Bravesy les propinó una lechada en el juego inicial

BROOKLYN, julio 9, (AP) Los Robins aumentaron hoy su margen de ventaja en el primer puesto de la Nacional a juego y medio, capturando el double-header de hoy con los Bravos, mientras el Chicago perdía con el Cinci. Los scores fueron de 8 a 0 y 6 a 4.

Dazzy Vance pitcheó soberbia pelota en el inicial ponchando a nueve Bravos y no dejándoles batear «safe» más que tres veces. Ike Boone, el recién venido de la costa, encabezó la ofensiva contra Fred Frankhouse con tres hits, entre ellos un jonrón y un tuber. Babe Herman también empujó un batazo de cuatro esquinas. Los dos cuadrangulares ocurrieron en el séptimo inning.

Los dos primeros hits que le pegaron a Vance fueron al infield. El primero lo disparó Sisler en el quinto inning y el otro Chatham en el octavo. Frankhouse duró hasta el séptimo sucediéndole Cunningham, quien terminó el juego.

Los Dodgers anotaron sus dos primeras carreras en el segundo inning gracias a tres batazos consecutivos por más de una base cada uno.

Bill Sherdell tuvo a los Superbas metidos en cintura durante los seis primeros innings del segundo desafío, pero con dos outs en el sexto Del Bissonette surgió de pronto de su marasmo al bate y disparó un cuadrilateral con las bases llenas. Phelps pitcheó con gran seguridad y eficacia después de relevar a Elliott y recibió el crédito por la victoria.

PRIMER JUEGO

BOSTON

	V.	C.	H.	O.	A.	E.
Richbourg; rf	4	0	0	3	0	0
Maranville; ss . . .	4	0	0	3	2	0
Berger; lf	3	0	0	1	0	0
Sisler; 1b	3	0	1	6	2	0
Chatham; 3b	2	0	1	1	2	1
Spohrer; c.	3	0	0	3	1	0
Clark; cf	3	0	0	2	0	0
Maguire; 2b	2	0	0	4	3	0
Welsh (1)	1	0	1	0	0	0
Frankhouse; p . . .	2	0	0	1	1	0
Cunningham; p . . .	0	0	0	0	0	0
R. Moore (2). . . .	1	0	0	0	0	0
Totales.	28	0	3	24	11	1

1—Bateó por Maguire en el 9o.
2—Bateó por Maguire en el 9o.

BROOKLYN

	V.	C.	H.	O.	A.	E.
Frederick; cf	5	0	0	1	0	0
Finn; 2b.	5	1	1	1	3	0
Herman; rf	4	1	3	1	0	0
Bissonette; 1b . . .	2	2	0	12	0	0
Wright; ss.	4	1	1	1	3	0
Boone; lf.	3	3	3	1	0	0
E. Moore; lf. . . .	0	0	0	1	0	0
Gilbert; 3b.	4	0	1	0	2	0
Deberry; c.	4	0	2	9	1	0
Vance; p.	4	0	1	0	0	0
Totales.	35	8	12	27	9	0

Anotación por entradas

Boston. . . . . 000 000 000—0
Brooklyn. . . . . 020 210 30x—8

Sumario

Empujaron las carreras: Boone 3; Herman 2; Gilbert; Deberry.

Two base hits: Boone; Gilbert; Finn; Vance.

Three base hits: Wright.

Home runs: Herman; Boone.

Doublep lays: Bissonette (sin asistencia); Sisler a Maranville a Maguire.

Quedados en bases: Brooklyn 6; Boston 2.

Bases por bolas: Vance 1; Frankhouse 3.

Struck outs: Vance 9; Frankhouse 3.

Hits: Frankhouse 11 en 6 2-3 innings Cunningham 1 en 1 1-3 innings.

Wild pitch: Cunningham.

Pitcher perdedor: Frankkhouse.

Umpires: Klem; Stark y Magerkurth.

Tiempo: 1.35.

SEGUNDO JUEGO

BOSTON

	V.	C.	H.	O.	A.	E.
Richbourg; rf . . .	5	1	1	7	1	0
Maranville; ss . . .	4	0	2	2	4	0
Berger; lf	3	0	0	1	0	0
Neun; 1b	3	1	1	6	0	0
Chatham; 3b	4	0	0	0	1	0
Cronin; c.	4	1	1	5	0	0
Clark; cf	3	0	1	1	0	0
Welsh (1).	1	0	0	0	0	0
Maguire (2)	3	0	0	2	1	0
Sisler (2)	1	1	1	0	0	0
Sherdel; p.	3	0	0	0	0	0
Brandt; p.	0	0	0	0	0	0
Spohrer (3).	1	0	0	0	0	0
Totales.	35	4	7	24	7	0

1—Bateó por Clark en el 9o.
2—Bateó por Maguire en el 9o.
3—Bateó por Brandt en el 9o.

BROOKLYN

	V.	C.	H.	O.	A.	E.
Frederick; cf. . . .	4	2	2	5	0	0
Finn; 2b.	3	1	3	1	7	1
Herman; rf.	3	1	0	4	0	0
Bissonette; 1b. . . .	4	1	1	11	0	0
Wright; ss.	4	0	2	3	2	0
Boone; lf.	3	0	1	0	0	1
Warner (5)	0	0	0	0	0	0
Bressler; lf	1	0	0	0	0	0
Gilbert; 3b.	4	0	1	1	1	0
López; c.	4	0	1	2	0	1
Elliott; p.	1	0	0	0	0	0
Flowers (4).	1	1	1	0	0	0
Phelps; p.	2	0	0	0	0	0
Totales.	34	6	12	27	10	3

1—Bateó por Elliott en el 5o.
5—Corrió por Boone en el 6o.

Anotación por entradas

Boston. . . . . 100 100 011—4
Brooklyn . . . . . 001 020 40x—6

Sumario

Empujadores: Maguire; Bissonette 4 Finn 2; Neun; Spohrer.

Two base hits: Frederick.

Three base hit: Sisler.

Home runs: Bissonette; Neun.

Bases robadas: Maranville 2; Finn

Sacrifice: Finn.

Double plays: Wright, Finn y Bissonette; Richbourg y Neun.

Quedados en bases: Boston 6; Brooklyn 6.

Bases por bolas: Elliott 2; Sherdel 1

Struck outs: Elliott 1; Sherdel 2 Brandt 1.

Hits: Elliott 4 en 5 innings; Phelps 3 en 4 innings; Sherdel 12 en 6 2-3 innings; Brandt 0 en 1 1-3 innings

Pitcher ganador: Phelps.

Pitcher perdedor: Sherdel.

Umpires: Stark; Magerkurth y Klem

Tiempo: 1.37.

ASOCIACION AMERICANA

He aquí los resultados de los tres juegos celebrados ayer en la Asociación Americana:

Louisville 8; Columbus 3.
St Paul 5; Kansas City 3.
Minneapolis 14; Milwaukee 4.

Driles IMPERIALES de lino. Verano 1930. Almacén de Paños SOBRINOS DE NAZABAL, Muralla 70.

Canada Lee Noqueó Dos Veces a un Sparring en un Round de Training

Esta maravilla negra del ring será el oponente del vasco aragonés Ignacio Ara en la pelea oficial marcada a diez rounds en el gran programa que el sábado presenta a los fans la Compañía Cubana de Espectáculos

SANTANITA EN OTRO STAR BOUT vs. MONTANA

Decir Canadá Lee, es decir maravilla del box. En el training de ayer arrebató de entusiasmo a lo muchos centenares de fanáticos que fueron a verlo hacer guantes. Primeramente hizo tres rounds con Centeno, luego otros tres con un oriental a quien noqueó dos veces, una dándole una recta sobre el corazón y otra con una combinación de izquierda al estómago y derecha a la quijada. Tuvo las dos veces que parar de boxear y hacer que el oriental diera varios paseos para que se le pasara el mareo. Y no le pegó a toda máquina.

Pega con la izquierda por abajo que es un rayo lo que cae, su movilidad de brazos es asombrosa, esquivando los golpes sin mover las piernas, solamente mueve de la cintura a la cabeza, se hace admirar No se puede decir de Canada Lee que es un boxeador de infighting o de distancia larga, para él no existe medida que no cubra. Y si es el punch es algo que admira.

En Canada Lee no se ven brazos musculosos, torso de apretados racimos a modo de los cargadores de muelles, que anuncian una gran fortaleza, pero que en el momento de desarrollar fuerza de golpe son nulos. Los músculos de Canada son lisos, parecen de seda, músculos educados como los tenía Jack Johnson cuando peleó en la Habana con Jess Willard el año 1915.

Antes de subir al ring le preguntó Panamá Joe Gans, el trainer de Canadá, Lee, a Luis Pargas, si había algún inconveniente en que el manager de Ara que estaba allí presente, viera hacer training a su muchacho. Oírlo Canadá y responderle todo fué uno. Que importa que me vea el manager y el mismo Ara exclamó Canadá si viéndome o no, lo voy a noquear lo mismo.

El vasco aragonés hizo training en privado no se presentó ayer en la Arena Polar, quiere reservarse para el momento decisivo pues dándose cuenta que esta ha de ser la pelea de más grande trascendencia de su vida, toma todas las medidas que le parecen oportunas. Esta tarde visitaremos a Ignacio en su training camp para informar mañana a nuestros lectores. Diremos lo que veamos aunque pequemos de indiscretos, el que informa al público no puede detenerse en ciertos aspectos de delicadeza y debe informar, siempre informar.

El semi-final otro star bout, se encuentra a cargo de Kid Montana y el zurdo Santanita. Estos flyweights han de dar una pelea de lo más espectacular pues Kid Montana es campeón de su peso en el Ecuador y se encuentra en la Habana desde hace dos semanas sin haber debutado. Sus records en América del Sur son magníficos de acuerdo con todos los recortes de periódicos que nos ha mostrado, de la Argentina Chile, Uruguay y Perú.

A Santanita ya lo conocemos, es un terrible fajador, de científico tiene bien poco, pero de fajador tiene mucho, es su gran fuerte. De estructura cuadrada, recias muñecas hombros anchos y levantados, es un Paulino Uzcudun en miniatura. En su primera salida dispuso pronto de su oponente Kid Charolito, veremos su gran prueba con Kid Montana el sábado, los fanáticos se encuentran muy ansiosos de presenciar este match.

El programa completo es el siguiente:

4 rounds:
Y. Petrolanda vs. M. Alonso.
4 rounds:
Ignacio García vs. J. Torregrosa.
6 rounds:
Bill Scott vs. Mongo Rodríguez.
6 rounds:
Conguito vs Pérez Hernández.
Primer star bout:
Santanita vs Kid Montana.
Pelea oficial:
Ignacio Ara vs. Canada Lee.

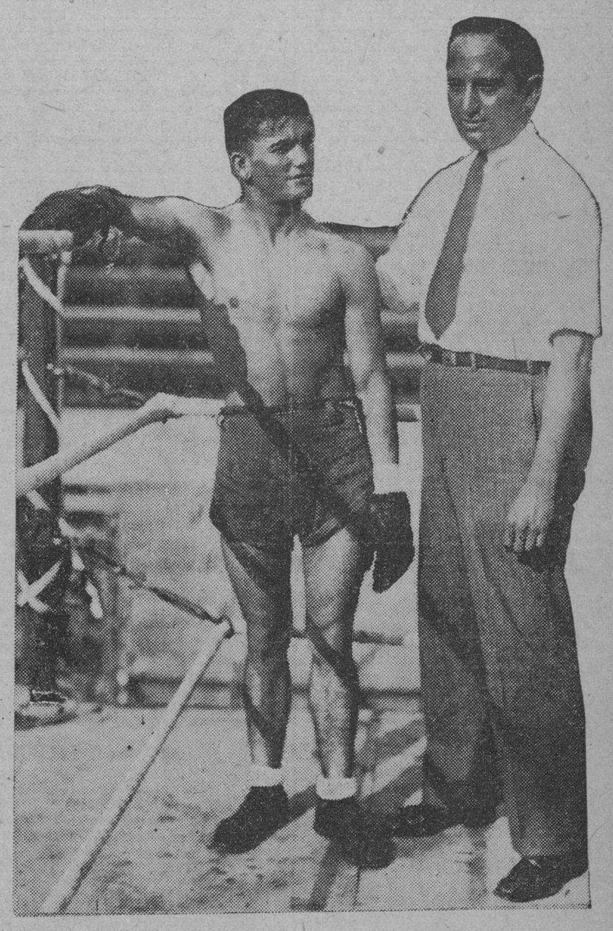

Fernando Eguilior, secretario de Pincho Gutiérrez y manager provisional del zurdito Santana, que aparece a su lado, quien peleará el sábado con Kid Montana campeón peso pluma del Ecuador, en un star bout a diez rounds.

Si Burrone es Duro de Pelar, Declaró Pincho, Es Así Como le Gusta al Invicto Chocolate

Los muchos admiradores que tiene Burrone en Buffalo, esperan que éste le de una sorpresa al famoso Kid en el match de esta noche, pero esas opiniones no le quitan el sueño a Pincho

BUFFALO, julio 9 AP. A Kid Chocolate, despues de un dia dedicado a ver la ciudad y a ejercicios ligeros, se le declaró en perfecto estado físico para su bout de mañana por la noche con Vic Burrone, con quien el fenómeno cubano ha peleado ya dos veces.

El match está anunciado a diez rounds, pero es casi seguro que el Kid lo acortará algo, acabando quizá con su rival en seis o acaso menos.

Los entendidos locales, sin embargo, son grandes admiradores de Burrone y pronostican una noche muy dura para Chocolate. Luis Gutiérrez estuvo escuchando a algunos de esos expertos en la tarde de hoy. Absteniéndose de hacer comentarios despues de oir las alabanzas tributadas a Burrone, Gutiérrez se limitó a admitir que Burrone es duro de pelear, pero indicó que así le gustaban a Chocolate.

Burrone, que ha estado viviendo de elogios de esa clase desde hace algún tiempo, cree realmente que tiene probabilidades de ganar y así lo hizo saber esta noche, manifestando que está mucho más fuerte y en mejores condiciones que cuando se encontró con el Kid y que cree que va a dar una verdadera sorpresa al protegido de Gutiérrez.

El match tal vez se convierta en una pelea a trompada limpia. Los segundos de Burrone indicaron hoy que Vic tiene pensado el embestir de lleno desde el primer momento con la esperanza de cansar al Kid y entonces descargar los golpes que han de rendirle fama y dinero.

Esta es probablemente la última vez que Burrone tendrá la oportunidad de pelear con un boxeador tan famoso como Chocolate si no logra ganarle. Dada tal situación es indudable que Vic hará todo lo que puede y sabe para quedar bien. Todo eso según Chocolate no será suficiente.

LOS "CUBS" NO LAS VEN CON EL "CINCI"

Ayer le ganaron el cuarto juego de la serie 4 por 3

CINCINNATI, Julio 9. (AP.)—Los indefensos y pasivos Rojos, pese a su humilde situación en el séptimo puesto de la Nacional, han probado una vez al menos en lo que va de temporada, que poseen su tantito de empuje, al zurrar cuatro veces seguidas nada menos que, a los Campeones de la Liga, ganándoles el juego de hoy por 4 a 3 en diez innings.

En el último inning Stripp inició el ataque con un single. English pifió el proyectado sacrificio de Cuccinello y ambos se quedaron safe. Callaghan dió tres abanicazos al aire, pero Root dió una transferencia a Crawford, llenado las bases. Durocher ejecutó el **squeeze play** y Stripp entró en casa con la carrera ganadora.

Los Cubs tuvieron oportunidades de ganar en el noveno y el décimo, pero les faltó el empuje necesario. Blair bateó un triple en el noveno, pero English abanicó la atmósfera, siendo el tercer out.

En el décimo Cuyler largó un single y Stephenson tomó un pase. Desgraciadamente para el Chicago ni Wilson, ni Grimm, pudieron hacerles cruzar el plate.

		C.	H.	E.
Chicago . . .	000 002 010 1	3	11	2
Cincinnati. .	000 020 010 1	4	10	0

Baterías: Root y Hartnett; Kolp, Frey y Styles.

LA LIGA DEL SURESTE

Solamente dos juegos se efectuaron ayer en la Liga del Sureste según se podrá ver por los resultados que nos envía la Prensa Asociada.

Jacksonville le ganó al Tampa 5 por 3; Selma al Pensacola 6 por 0.

Con Henry Johnson en el Box Ganaron los Yankees a los Atléticos 12 Por 6

El manager Bob Shawkey sorprendió con la designación de ese pitcher que el día antes había sido sacado del box bajo una lluvia de batazos.—El gran Babe Ruth castigado por tres días

NUEVA YORK, julio 9. (AP) Los Yankees empezaron hoy desplegando admirable estrategia y la comodicmentaron con duros y oportunos leñazos para obtener un triunfo sobre los Atléticos por 12 a 6.

Bob Shawkey, su manager, sorprendió a todo el mundo, al enviar a Henry Johnson al box el día después de haber sido sacado de él a batazos limpio. El resultado le dió la razón, porque Johnson pitcheó un gran juego durante siete innings y se le dió el crédito de la victoria.

Los Yankees concedieron un margen de ventaja de tres carreras en el tercer inning, pero a renglón seguido se le fueron encima a los lanzadores del Filadelfia, haciendo todas sus carreras en los tres innings siguientes.

La falta de control de los serpentineros Atléticos y un par de errores permitieron ganar a los neoyorquinos, a pesar de verse superados al bate por 12 hits contra 10.

Babe Ruth recibió notificación especial del presidente Barnard de la Americana anunciándole su suspensión por tres días, a causa de informe del umpire Brick Owens acusándolo de protestar con demasiada violencia contra un tercer strike. La suspensión no causará grandes perjuicios al Bambino y así podrá curarse mejor del dedo, que quizás le hubiera impedido jugar un par o tres días de cualquier modo.

Leroy Mahaffey, el irlandés de Dixie, fué al box por los Campeones. Su primer éxito en la liga fué aquí contra los Yankees en mayo. Desde entonces ha aumentado su record a siete victorias y tres derrotas.

Bishop ocupó de nuevo la segunda base y fué el primero al bate por los forasteros. McNair continuó en el shortstop.

Unos 15.000 aficionados asistieron al desafío y treparon a guarecerse bajo el techo de las tribunas cuando comenzó a lloviznar antes del juego, pero al fin y al cabo escampó y se jugó un juego entero.

Anotación por entradas, hits y errores:

		C.	H.	E.
Filadelfia .	003 001 200—	6	12	2
New York . .	000 453 00x—	12	10	0

Baterías: Mahaffey, C. Perkins, Shores, Rommel y Cochrane; Johnson, Sherid y Dickey.

MIKE BATEO UN SINGLE

MINNEAPOLIS, Julio 9. (AP.)—González, con su single empujó una carrera en la acometida del octavo inning. Milwaukee perdió por 14 a 4. El jugador cubano bateó un sacrifice y recibió un pase.

OSCAR BATEO DOS HITS

BRIDGEPORT, Julio 9. (AP.) — Allentown acumuló una ventaja de siete carreras a principio del juego de hoy y resistió un asalto del Bridgeport en el inning final que produjo cinco de ellas, ganándoselo por 7 a 6. Score del cubano:

	V.	C.	H.	O.	A.	E.
Rodríguez, ss. . .	2	0	2	0	4	0

LA LIGA INTERNACIONAL

Tres juegos se efectuaron ayer en la Liga Internacional. Y los resultados son los siguientes:

Jersey City le ganó al Montreal 4 x 0 y Baltimore y Toronto dividieron honores 6 por 7 y 7 por 0.

UHLE DERROTO POR 6 A 1 AL CHICAGO

Solamente pudieron darle 6 hits y en los últimos actos

CHICAGO, julio 9. (AP) Con la ayuda de la magistral labor de Uhle en el box el Detroit batió a los Medias Blancas por 6 a 1 y se apuntó la serie por tres juegos contra dos.

Uhle limitó a los del Chicago a media docena de hits todos los cuales ocurrieron en los cuatro últimos innings, y no los dejó anotar hasta el noveno acto.

Mientras tanto los Tigres se le echaron arriba a Thomas y a Braxton atizándoles trece hits. Thomas, cuyo brazo resentido no ha ganado más que tres juegos por el Chicago esta temporada fué expulsado del box por un ataque de cinco hits productores de tres carreras en el segundo inning.

Anotación por entradas, hits y errores:

	C.	H.	E.
Detroit. . . . 030 020 010—	6	13	2
Chicago . . . 000 000 001—	1	6	1

Baterías: Uhle y Desautels; Thomas, Braxton, Walsh y Tate, Crouse.

DECIDIO UN TUBEY DE JIMMY WILSON

Empujó a home tres carreras con las que ganó el S. Luis

SAN LUIS, julio 9. (AP) Un tubey de Jimmy Wilson en el octavo inning con las bases llenas, dió a los Cardenales tres carreras y una victoria por 7 a 6 sobre los Piratas, haciendo avanzar a aquéllos hasta medio juego de los Gigantes que ocupan el tercer puesto en la Nacional.

Los Corsarios estaban jugando a sus anchas con una ventaja de tres carreras, cuando Meine aflojó de pronto y dió que los de San Luis le anotasen tres veces. Spencer que lo relevó, dió dos pases y Brame fué al box entonces ponchando a Adams y así poniendo fin al machucón de los Cardenales, pero demasiado tarde.

Chick Hafey y Gus Suhr dispararon sendos jonrones.

Anotación por entradas, hits y errores:

	C.	H.	E.
Pittsburgh . . 300 030 000—	6	13	1
San Luis . . 031 000 03x—	7	12	1

Baterías. Meine, Spencer, Brame y Hemsley: Johns, Lindsey, Haid y Wilson.

DOS REGATAS DE VELA TIPO "SEIS METROS"

SE CORRE EL DOMINGO LA COPA ALMENDARES YACHT CLUB

Esta semana tendremos dos regatas de yates de vela tipo «6 Metros», la primera será el sábado en opción a la copa Jacinto Pedroso, y la segunda el domingo que se regateará por la hermosa copa del Almendares Yacht Club. El recorrido será de diez millas situándose la ruta en aguas de la Playa de Marianao, tres vueltas a un triángulo. No hay que decir que allí veremos a los ases del Habana Yacht Club, del Miramar Yacht Club y del flamante Almendares Yacht Club que tiene su casa a flote y oliendo a brea. Existe gran entusiasmo entre los yachtmen para estas competencias veleras.

Los Red Sox Cortaron la Racha de Triunfos de los Leaders de la Americana

Vencieron al Washington con anotación de 5 x 1, que ya tenía diez victorias consecutivas, pues en el match de apertura habían ganado los boys de Walter Johnson: cinco por dos.—Detalles

BOSTON, Julio 9. (AP.)—Los Medias Rojas echaron a perder la marcha triunfal del Washington, que los afianzó en la cúspide de la Liga, compuesta de diez victorias sucesivas, al vencerlo hoy por 5 a 1 en el segundo juego de un doble-header después de haber los Senadores ganado el primero por 5 a 2.

Milt Gaston no dejó que los capitalinos bateasen más que ocho singles en el último desafío y tan separados que raras veces anduvo en apuros.

El inicial se vió interrumpido una hora entera por un temporal de truenos y agua, poco después de haber los Senadores asegurado el juego con una acometida de cuatro carreras en el sexto inning.

Además en él ocurrió un incidente desagradable, el percance a Manush que sufrió una distensión en la región inguinal y salió inmediatamente para Washington a fin de someterse a un tratamiento.

PRIMER JUEGO

WASHINGTON

	V.	C.	H.	O.	A.	E.
Myer; 2b.	5	1	2	3	0	0
Rice; rf.	5	1	2	2	0	0
Manush; lf.	3	0	1	2	0	0
Loepp; lf.	1	1	1	0	0	0
Cronin; ss.	4	1	1	3	3	0
Judge; 1b.	5	0	2	8	1	0
West; cf.	4	0	2	3	0	0
Bluege; 3b.	5	1	1	0	2	0
Ruel; c.	3	0	2	5	3	0
Jones; p.	3	0	0	1	2	0
Totales.	38	5	14	27	11	0

BOSTON

	V.	C.	H.	O.	A.	E.
Oliver; cf	4	0	0	4	0	0
Todt; 1b.	4	0	0	15	1	0
Scarritt; lf.	4	1	2	1	0	0
Webb; rf	3	0	1	3	0	0
Regan; 2b.	3	1	2	2	3	1
Miller; 3b.	4	0	2	2	2	0
Rhyne; ss.	1	0	0	0	2	0
Durst (1)	1	0	1	0	0	0
Reeves; ss.	0	0	0	1	0	0
Heving; c.	2	0	0	1	1	0
Sweeney (2)	1	0	0	0	0	0
Berry, c.	1	0	0	0	1	0
Russell; p.	2	0	0	0	3	0
Small (3)	1	0	1	0	0	0
Bushey; p	0	0	0	0	0	0
Rothrock (4)	1	0	0	0	0	0
Totales.	32	2	9	27	16	1

1—Bateó por Rhyne en el 7o.
2—Bateó por Heving en el 7o.
3—Bateó por Russell en el 8o.
4—Bateó por Bushey en el 9o.

Anotación por entradas

Washington . . . 000 004 010—5
Boston. . . . . 000 000 101—2

Sumario

Empujadores: Manush; Judge; Jones; Durst; Berry.

Two base hits: Myer; Rice; Loepp; Bluege; Scarrit; Small.

Base robada: Judge.

Sacrifices: Ruel; Jones; Webb; Rhyne.

Double plays: Russell a Regan a Todt.

Quedados en bases: Washington 11; Boston 7.

Bases por bolas: Jones 2; Russell 1; Bushey 1.

Struck outs: Jones 6; Russell 2.

Hits: Russell 13 en 8 innings; Bushey 1 en 1.

Dead ball: Bushey a West.

Passed ball: Heving.

Pitcher derrotado: Russell.

Umpires: Geisel; Connolly y Campbell.

Tiempo: 1.45.

Anotación por entradas, hits y errores del segundo juego:

		C.	H.	E.
Washington . .	000 010 000	1	8	0
Boston	021 000 02x	5	17	0

Baterías: Brown y Spencer, Ruel; Gaston y Berry.

M.E.C.D. 2016

EMBARCARON AYER LOS CARIBES CON RUMBO A LA FLORIDA

NOTAS DE LOS COURTS

El mundo tennístico está pendiente del gran choque entre franceses y americanos en el round del reto por la Copa Davis.—La patria de Poincaré y Doumergue deposita su confianza en las raquetas de Henri Cochet y Jean Borotra.—El Tío Sam espera que "Big Bill" Tilden responda al llamamiento a las armas; pero de todas maneras el capitán Dixon se prepara

Finiquitado nuestros campeonatos nacionales, la atención del tennista tiene que detenerse por algún tiempo en los grandes encuentros finales de la Copa Davis. El de la zona europea entre Japón e Italia; el interzonas en que luchará el vencedor del final anterior contra los jóvenes gladiadores de los Estados Unidos de América, y por último, el round del reto entre Francia, defensor del argentino trofeo y las huestes americanas, como pronosticaremos sin temor a equivocarnos desde ahora.

El match entre japoneses e italianos es el menos interesante para el fanático que sigue el curso de los acontecimientos desde lejos. Los hijos del Imperio del Sol Naciente parecen tener un equipo más fuerte que el Paulino, pero este jugará en terreno patrio, acostumbrado a las altas temperaturas que se observa en esta estación del año en la legendaria ciudad de los Dorias y cuna discutida de Cristóforo Colombo.

De todas maneras el ganador de la zona europea se limitará a perder muy elegantemente contra los americanos en el Stade «Roland Garros», en la Ville Lumiere, cuando señale el itinerario día y hora para que se enreden los triunfadores en ambas zonas, obteniendo el superviviente el privilegio de retar a Francia por la posesión de la Copa Davis.

MOVENTO DECISIVO

Vencedor nuestro coloso del Norte, habrá llegado el momento del pensar profundo y de buscar un ganador entre Francia y los Estados Unidos.

Los galos, que conquistaron la Copa en 1927, y la retuvieron en 1928 y 1929 merced a las mágicas raquetas de René Lacoste, Henri Cochet Jean Bortra y Jacques Brugnon, tienen este año un gravísimo problema, pues Lacoste se ha retirado por algún tiempo, contrayendo nupcias con la célebre golfista Mile Simone Thion de la «Toto» Chaume; y Brugnon, que fué un especialista en los dobles, carece de la vitalidad y el empuje necesario para habérselas con éxito contra las jóvenes combinaciones yankees integradas a base de Van Ryn y Allison, Doeg y Lott.

Sin embargo, aunque el predicamento de los franceses parece revestir todos los caracteres de una dolencia sumamente peligrosa, su tratamiento es sencillo sin necesidad de junta de médicos ni precipitadas consultas en cuanto al mepor procedimiento a seguir.

Los defensores de la Copa tienen dado por perdido el encuentro de dobles, y no se preocupan en lo más mínimo de su resultado, siendo muy posible que se vea en acción al oven René de Buzelet, que sin ser una estrella en singles, lo ha hecho muy muy bien este año en los dobles, dándosele así una oportunidad para debutar sin perjudicar gravemente las probabilidades de éxito de los franceses. Su compañero podrá ser el veterano Brugnon o Christian Boussus.

LOS SINGLES

Para los singles quedaron exclusivamente Henri Cochet y Jean Borotra. El «Vasco Saltarín» se encuentra en su mejor forma, lo demostró, obligando a Tilden a jugar cinco sets para derrotarlo en Wimbledon, perdiendo el quinto y decisivo set 7x5, por lo que su candidatura para los singles está asegurada.

En cuanto a Cochet no obstante su derrota por Allison y estar admitidamente en mala forma, no hay más remedio que confiar en que estará en condiciones para el round del reto. Tras el viaje al Japón, Henri se dedicó por entero a su negocio de tienda deportiva durante el invierno y toda la primavera, poniéndose por completo fuera de práctica.

Inscribiéndose en el campeonato de Francia, logró conquistar el trofeo, pero una semana después fué batido por Borotra en el campeonato de Bélgica, jugado en Bruselas; y su actuación en Wimbledon no puede haber sido más desastrosa, resultando eliminado en singles por Allison, en los dobles masculinos teniendo de compañero de Brugnon, y de los mixtos acompañado de Mrs. Whittinstall, (nee Eileen Bennett.)

Francia depositará su confianza en Borotra y Cochet, y rogará a Saint Denis, patrón nacional, para que Henri recupere su forma de 1929.

BILL TILDEN

Los americanos, grandes favoritos en estos momentos para recuperar la argentina copa que donara el actual Gobernador General de las Filipinas, tienen sin embargo un tremendo problema que resolver para el caso de que «Big Bill» Tilden se niegue a formar parte del equipo retador yankee, como se afirma que hará, debido a los compromisos adquiridos con varias compañías editoras, que han contratado artículos suyos tratando del gran match final entre los Estados Unidos y Francia.

Jugando Tilden, el capitán del team americano emplearía a Doeg o a Allison para los otros dos singles, y a Doeg-Lott o Allison-Van Ryn para los dobles. Cualquiera de las dos parejas ganaría el evento de dobles, con lo cual sólo tendrían los conciudadanos de Mr Hoover que anotarse dos de los cuatro singles para que la Copa emprendiera el ansiado viaje al otro lado del Atlántico.

Pero suponiendo que «Big Bill» se niegue a entrar por el aro, conviniéndole más escribir los bien pagados artículos para las diversas revistas americanas que lo tienen de corresponsal en Europa—lo que le impediría competir, en vista de la terminante regla de la American Lawn Tennis Association—el capitán yankee Fitz-Eugene Dixon tendrá un verdadero dilema a la vista.

JOVENES LUMINARIAS

Johnny Doeg y Wilmer Allison son los que mejor han jugado este año en Europa, pero su empleo en singles significaría que las dos célebres parejas que integran tendrían a uno de los dos componentes gastado mientras el otro estaría fresco, desventaja muy de tener en cuenta.

Utilizar a Doeg y Lott en singles hubiera tenido sus partidarios antes de Wimbledon, pero después de la aplastante victoria de Alison sobre Cochet, resulta casi imposible no tener en cuenta al tejano. Jugar a Allison y Van Ryn en los singles también tiene sus inconvenientes, pues Johnny Doeg con su célebre saque es el tennista americano que, con la excepción de Tilden, le tienen más respeto los franceses, no obstante el éxito de Alllison sobre Cochet, lo que atribuyen los expertos a haber estado Henri fuera de forma durante todo el torneo de Wimbledon, como lo demostró al necesitar cinco sets para vencer a Berkeley Bell, jugador de la reserva americana y sustituto para la Copa Davis.

Mr. Dixon es muy probable que utilice a Allison y Doeg para los singles, reservando su decisión en cuanto a la pareja de dobles hasta conocer el resultado del primer día; si cabe hacer esto de acuerdo con las reglas que gobiernan las competencias por la Copa Davis.

También deberá Mr. Dixon tener en cuenta la actuación de sus muchachos contra los ganadores de la zona europea para determinar la selección contra Francia.

De todas maneras los galos están pasando horas muy amargas en espera de lo que acontecerá este mes en el Stadium «Roland Garros».

BILL TILDEN SE ANOTA UNA VICTORIA EN LA JUSTA DE HOLANDA

NOORDWIJK-AAM-ZEE. Julio 9. (AP.)—Bill Tilden venció en sets seguidos a M. Wetselaar de Holanda, en el segundo round de los campeones de Holanda, por 6-0; 6-0; 6-0.

Con su compañero alemán Daniel Prenn derrotó a Lefrandy y Weber de Holanda por 6-1; 6-2; 6-2; en el segundo round de los dobles.

En el primero de singles batió a Heer Van Rimesdyk de Holanda por 6-1: 6-2 6-1 y en el primera de dobles junto con Prenn dominó a la pareja holandesa de Croes y Sarkies por 6-1; 6-3; 6-1.

SALIERON LOS CARIBES A JUGAR EN LA FLORIDA

En los cañoneros de la marina de guerra de los Estados Unidos, Petrel y Patriot, salieron a las once de la mañana de ayer los players de base ball de la Universidad de la Habana (Caribes) que van a celebrar un match el día 13 en Fort Lauderdale, Florida, con los jugadores de esa base naval. Buen viaje y éxitos.

10a. PARTIDA DEL MATCH DE AJEDREZ

ROMERO vs PLANAS

VENCIO PLANAS A LAS 41 JUGADAS

Con poco margen para alcanzar a su adversario, el doctor Rosendo Romero, inicia la décima partida del match con valentía y entusiasmo, cifrando sus legítimas esperanzas en la escuela hiper-moderna al escoger la apertura Reti-Zukertort.

Animado por sus cuatro últimas demostraciones, que han sido soberbias, desarrolla su juego de manera "endiablada", logrando que su digno contrario altere su costumbre de jugar "posición", e invitándolo a un "cambio de golpes"...

Planas, que no rehusa la proposición del doctor Romero emplea una defensa adecuada y al realizarse las diez primeras jugadas el tablero se ha convertido en un laberinto con las piezas dispuestas para toda clase de maniobras.

El juego medio fué una lucha interesante por el dominio del centro, táctica que en los últimos años ha sido motivo de profundos estudios y análisis y que embarga la atención de los más grandes estrategas contemporáneos.

Al cerrar estas notas ambos famosos campeones se encuentran empeñados en una lucha intensa prometedora de un juego interesante y movido.

RETI-ZUKERTORT

Dr. R. Romero	vs	Sr. F. Planas.
Blancas		Negras
1.—CR3A		CR3A
2.—P4AD		P3R
3.—P3CD		P3CD
4.—P3C		A2C
5.—A2CR		P3C
6.—A2C		A2C
7.—0 0		0 0
8.—P4D		P3D
9.—CD2D		CD2D
10.—D2A		D2R
11.—P4R		P4R
12.—P5D		C4T
13.—A3T		A1A
14.—P4CD		A3TR
15.—TD1D		C2C
16.—C4T		D4C
17.—CD3A		D2R
18.—C1R		P4T
19.—P3T		P x P
20.—P x P		C3A
21.—A x A		TR x A
22.—CD2C		P3A
23.—D3D		P x P
24.—PA x P		T5T
25.—D5C		D2D
26.—D x P		T5A
27.—A x P		C x PR
28.—A x C		A x A
29.—D3R		TR x P
30.—R1T		C3A
31.—T2D		T5R
32.—D3C		TR5CD
33.—D3R		T4C
34.—TR1D		TD4T
35.—D3AR		D5C
36.—D x D		C x D
37.—P3T		C3A
38.—C3R		C5R
39.—C4A		T5T
40.—T2A		T x C
41.—T x T		C x P, ch
42.—Se rinde.		

Tiempo:
Romero: 2 horas y 32 minutos.
Planas: 2 horas y 27 minutos.

Los Americanos Concurrieron Anoche al muy Cuco Frontón Habana-Madrid

Vallejo Menor y Echenique triunfaron en el primero.—Un estelar que sale sin emociones.—Lo ganaron Pascau y Cubota.—Un gran final a 28 iguales.—Hoy lo mismo de lo mismo en H-M

Gente, entusiasmo, delirio y aplausos; lo de todos los días y todas las noches en el gran Habana-Madrid. Y después de los himnos a jugar a la pelota. Salieron a disputar el prólogo de la tarde los blancos, Constante y José Mary contra los azules Trujillo y Velasco. Gran peloteo; dos tandas largas sin empates; empates en 25 y en 26. Nada más. Lo ganan los azules. Boletos a 2.60. Boletos de la primera quiniela; de Emilio a $4.00 y de Emilio y de Ozquila a $12.00.

Y aunque lo lamentamos no «pacha» nada en el gran estelar; lo pelotean los blancos, Sarmiento y Gayarre, contra los azules Emilio y Labat, los cuales dejaron la contra y la cesta en su casa; pues atacados y dominados bravamente por los dos blancos comenzaron por asustarse, y terminaron descompuestos y huyendo; estuvieron tan mal, que perdieron, quedando en el tanto 16. Lo mejor del partido fué la brevedad. Boletos a $2 60. Boletos de la segunda; de Pastrana a $2.20, y de Pastrana y de Emilio a 16.00.

Como fin de fiesta, pelotearon el último, los blancos Alí y Gil, contra los azules, Salvador y Pastrana. Y fué lo mejor y más rudamente peloteado de la tarde. Lo empataron en 1, 2, 3, 4, 5 y 9. Y ya no hubo más. Dos tandas buenas y bravas. La de los blancos que ganan y la de los azules que quedaron en 28. Buen final. Boletos a $3.40.

Por la noche; vuelve el gentío; una multitud de lindas americanas y de rojos altéticos americanos hacen palmas y gritos en las dos ringlas de los palcos. Aquello parece una noche de moda elegantísima; salen a disputar el primero, los blancos, Montes menor y Guisasola, contra los azules, Vallejo menor y Echenique. Lo empatan en una y en tres. No se dan empates. Lo ganan los dos azules, que jugando muy bien, dejan a los medianos blancos en el tanto 23. Boletos a $1.80. Boletos de la primera quiniela de Guisasola a $8.40. Y la de Guisasola y de Trujillo a $40.00.

Se pelotea el estelar; que dicho sea con tristeza, llega, pasa y se va sin dejar huella de una emoción ni de una alarma ni de un acontecimiento sobresaltante. Con una tanda de las magníficas se lo llevaron los azules Pascau y Cubota, que dejaron a los blancos, en una buena defensa, en el tanto veintidós. Sin emociones; pero bueno. Boletos a $1.80. Boletos de la segunda quiniela: la de Antonio a $5 y la de Antonio y Sarmiento a $10.

El tercero y cierre fué el más movido, intrincado y emocionante de todos; lo pelotearon a la campana, los blancos, Juan y Buendía menor, contra los azules José y Josechu; y en una contra violenta y arrogante entre par y par, lo empataron en 9—19—22—23 y 28. Y cuando esperábamos a doña Dolores, la Trágica, no compareció, Gracias, señora. Boletos a $1.60. Lo ganaron los blancos.

Hoy jueves día popular en Habana-Madrid, dos funciones más.

D. FERNANDO.

Programa oficial para la Función del 10 de Julio de 1930. A las 3 de la tarde.

Primer partido a 30 tantos. Montes menor y Velazco blancos contra Vallejo menor y José Mary azules. A sacar los primeros del cuadro 13 y los segundos del cuadro 11.

Primera quiniela a 6 tantos. Vallejo, menor, Montes menor, Echenique, Guisasola, José Mary, Constante.

Segundo partido a 30 tantos. Guillermo y Buendía mayor, blancos contra Antonio y José Luis azules. A sacar ambos del cuadro 14 y medio.

Segunda quiniela a 6 tantos. Salvador, Josechu, Gil, José Mary Guillermo y Pascau.

Tercer partido a 30 tantos. Juan y Gil blancos contra Salvador y Josechú azules. A sacar ambos del cuadro 14 y medio.

Programa oficial para la función del 10 de Julio de 1930. A las 8 y cuarto de la noche.

Primer partido a 30 tantos. José y Guisasola, blancos contra Constante y Echenique azules. A sacar los primeros del cuadro 14 y medio y los segundos del cuadro 14.

Primerta quiniela a 6 tantos. Pastrana, Buendía menor, Ozquila Cubota mayor, Montes mayor y Emilio.

Segundo partido a 30 tantos. Emilio y Montes mayor blancos contra Ozquila y Cubota azules. A sacar ambos del cuadro 14 y medio.

Segunda quiniela a 6 tantos. Pascau Sarmiento, Buendía mayor, Gayarre, Labat mayor y Antonio.

Tercer partido a 30 tantos. Alí y Buendía menor blancos contra Truillo y Pastrana azules. A sacar los primeros del cuadro 14 y los segundos del cuadro 14 y medio.

ANTONIO HEVIA LE GANO POR K. O. AL FERRETERO EN EL 5

Y el Negro de Alma Española salió vencedor y fué aplaudido

Ventura Yanes (el Ferretero del Chimbo) recibió anoche una soberana paliza a manos de Antonio Hevia hasta caer hecho un guiñapo en el quinto round de los seis a que estaba marcado el star bout. Hevia desde la salida, demostró que a pesar de tener cinco y media libras menos que el ferretero era muy superior a él. Hevia pesó 145 por 150½ Yanes.

No importó la reconocida valentía del ferretero ni su inmenso poder asimilador, era demasiado lo que le pegaba el negrito, muy fuerte también y mucho más boxeador, por una milla lo menos, que Yanes. En el cuarto episodio ya estaba groggy Yanes, pero se repuso y salió con grandes bríos en el quinto siendo recibido con una formidable derecha al estómago y luego un repiqueteo de izquierdas y derechas desde la cintura a las quijadas, al fin se desplomó, pero tuvo alientos para levantarse y recibir otros golpes que lo sembraron definitivamente en la lona.

El público que invadía la Arena Polar aplaudió mucho la labor de estos muchachos, así como la del semifinal entre el cardenense Ricardo Hernández y el hispano Toribio Ferro quien parecía al comienzo que terminaría pronto con Cárdenas, pero resultó todo lo contrario. Cárdenas fué quien ganó ampliamente la decisión despues de dar una lección de boxeo a Toribio.

José García lanzó sobre el encerado en el segundo round por el conteo de diez a Carlos Valdés en la primera pelea de la noche. Estos pequeños boxers pesaban 110 libras "each". El segundo combate se libró entre Tomás de Jesús y Ramón Valdés, 120 libras (peso barquillo) quedando los honores divididos.

Kid Maule, el Negro de Alma española, entusiasmó al público con su boina azul y sus bailes netamente hispanos antes de dar comienzo a la pelea y despues de terminarla con una victoria por puntos sobre Frank Pestana, además, su pantalón rojo a rayas amarillas causó la admiración y la alegría de muchos fans. Y el cuarto bout tuvo efecto entre Gilberto Briñas (El Chino) y Roberto Monar, ganando la decisión este último. Aramís del Pino ya tiene preparado un buen programa para el próximo miércoles.

Muy Brillante y Entusiasta la Noche Elegante en el Viejo Frontón Jai-Alai

Ochoa y Arrondo dejaron en 16 a Juanito y Sola.—Se suspendió el estelar por indisposición del zaguero Areitio.—Aguiar y Paco y Salazar y Mateo pelotearon muy bien.—Hoy: función

Como era miércoles elegante, corruscante y deslumbrador y además pasaba de la segunda fila a la fila de primera Arana, el delantero de la melena heroica, que si se le cayó el brazo, ahora lo tiene como aquel brazo que fué memorable y llamose el brazo de Coilazo, y además jugaba contra un delantero la mar de flamenco que le dicen Segundín, pues por todos los caminos, calzadas y atajos, llegó anoche la gente bien a la esquina de Concordia y de Lucena; por lo cual y tal el frontón Jai Alai apareció deslumbrador, como en las noches de mayor solemnidad pelotística y pelotera. Hasta los cojos que van por esos mundos en carrito, llegaban anoche al acontecimiento dejarlo el vehículo al cuidado del celoso vigilante de la esquina bulliciosa.

Cuando aportamos por allá, allá sobre el cemento del honor batallaban las dos parejas encargadas de debatir el prólogo, los blancos, Juanito y Solá contra los azules, Ochoa y Arrondo. Y como Juanito estaba anoche más cerca de Guane, que del frontón y Solá estaba la mar de Zepelín, y Ochoa estaba que encendía el pelo y Arrondo la mar de sabroso si que también muy Kokofat, resultó que los azules apalearon de manera inclemente a los dos blancos, a los cuales ni les valió remendar con esparadrapo las cestas; pues por mucho que quiso Solá, como estaba sólo, porque Juanito no estaba, como ya dije antes, pasaron del tanto dieciseis. Boletos a $4.20.

Primera quiniela: Aistondo. Boletos a $5.40.

Combinada: Aristondo y Aguiar, Boletos a $32.00.

El embullo general de los fanáticos sufrió su quebranto cuando aparecieron los disputantes del segundo, gran estelar porque ni entre los blancos, ni entre los azules vieron la melena heroica del simpático Arana. Arana se había indispuesto y hubo que sustituirlo y a otra cosa que produzca más; venían de blanco, Segundo y Areitio, contra los azules, Onaindia y Eusebio. Lo cual que nos gustó; eran dos buenas parejas y bien casadas. Felicitamos al Pequeño de los cincuenta abriles. Mas nuestro gozo al pozo; las dos parejas salieron peloteando fino para enfrentarse a cuatro iguales. Luego sacaron las agallas Onaindia y Eusebio le cayeron a Areitio en una forma que desformaba y así tenían los azules quince y los blancos siete, cuando se metió en el cuarto Areitio; estaba indispuesto y no podía continuar dándole al canasto. Tocó la música. Se suspendió aquello. Ganaron los boletos azules los $2.60, que perdieron los blancos, y a otra cosa.

Segunda quiniela; Segundo. Boletos a $2.40.

Combinada: Segundo y Ecenarro. Boletos a $24.00.

Y contendieron en el del cierre, los blancos, Salazar y Mateo, contra los azules Aguiar y Paco. Que jugaron un cierre arrogante y magnífico y de gran peloteo como cualesquieras señores de los estelares. Lo empataron en valientes rachas, en seis, siete, nueve, catorce y veinticuatro. Y se lo llevaron los dos azules. Una gran hora de peloteo. Boletos a $5.40.

Hoy jueves la función popular.

F. Rivero.

Programa oficial para la función del día 10 de julio de 1930. A las ocho y cuarto p. m.

Primer partido a 25 tantos. Román y Trecet menor blancos contra Morales y Escarza azules. A sacar ambos del cuadro 9 y medio.

Primera quiniela a 6 tantos. Aguiar, Lizarraga Paco Trecet menor Ugalde, y Cazaliz III.

Segundo partido a 30 tantos. Taboada y Eusebio blancos contra Oscar y Epenarro azules. A sacar ambos del taoifwypAOIN9OIN, los primeros del cuadro 10 y los segundos del cuadro 9 y medio.

Segunda quiniela a 6 tantos. Segundo Eusebio Ecenarro, Taboada Oscar y Ferrer.

Tercer partido a 30 tantos. Millán y Aristondo blancos contra Ochoa y Llano azules. A sacar ambos del cuadro 9 y medio.

SANDY FORD VENCIO EN EL FOX LAKE H.

Como de costumbre, pagó un jugoso dividendo: $30.70 cts.

NEW YORK, julio 9. (AP). —Sandy Ford, el plater tuerto que se ha desarrollado en un excelente caballo de stakes de nuevo hizo quedar en ridículo a los que apuestan basándose en la forma al galopar hoy vencedor en el Fox Lake Handicap en Arlington Park de Chicago.

El gelding de 4 años de Sand Mole que ostentaba los colores de M. Shea adquirió su primer renombre al ganar el Dixie Handicap a principios de la primavera en Pimlico. Fracasó lamentablemente en el Inaugural Handicap de Arlington entrando duodécimo, pero hoy fué el Sandy Ford del Dixie el que avanzó a lo largo de la pesada pista derrotando a pur_sangs tan brillantes como Pete Wrack de J. R. Macomber, ganador del Suburban Handicap en Belmont, como William T. de W. E. Caskey Jr. y como Brown Wisdom, Ulunlu y Morsel.

Aprovechándose de lo ligero del peso de 109 libras que llevaba, el as del pequeño stud de Shea tomó la delantera en el poste del cuarto de milla y de ahí en adelante hizo su propio tren hasta el recodo de la recta. En el largo trayecto de ésta, empero, Sandy Ford tuvo que dar todo lo que tenía para poder derrotar por un pescuezo a Pete Wrack que terminó la prueba avanzando a toda velocidad venciendo a William T. por dos cuerpos para el placé.

Como de costumbre cuando gana Sandy Ford rindióó un jugoso dividendo pagando $30.70 en la mutua y cubrió la fangosa milla en 1:[illegible] 1|5.

COMENZARA HOY LA CONTIENDA DE GOLF

Creen los expertos que Bobby Jones continuará sus triunfos

Por Alan Gould, Director deportivo de la AP.

INTERLACKEN COUNTRY CLUB Minneapolis, Julio 9 (AP).—La batalla de las cien colinas erizadas de bunkers de Interlachen con Bobby Jones defendiendo su título de campeón abierto nacional de golf contra la flor y nata de los jugadores amateurs y profesionales de los Estados Unidos, empieza mañana con una probabilísima perspectiva de que el monarca del real y antiguo juego tendrá que luchar denodadamente para conservar su corona y que la contienda será tan intensa como la oleada de calor que ha azotado estas anchurosas comarcas del Noroeste.

Una vez más, en vísperas del más importante de los clásicos del golf norteamericano se habla de «Jones contra el field», pues habiendo regresado el soberano de los fairways de su conquistadora invasión de la Gran Bretaña en buenas condiciones para otra justa, sus admiradores tienen plena confianza en que continuará su marcha triunfal.

Eu sudoroso grupo de los entendidos de primera fila, además de una buena parte de los 142 otros contendientes, no están tan seguros de que Bobby triunfe. Naturalmente comprenden que él es el hombre a quien hay que vencer para ganar en cualesquiera circunstancias. Jones les ha demostrado suficientes veces que las leyes de probabilidad, los promedios, la forma anterior, los precedentes y todo lo demás por este estilo, pueden dejarse a un lado al considerar las demostraciones de Jones jugando al golf. Por otra parte el ataque por parte de lo profesionales de que será objeto Bobby este año, parece ser el más peligroso por lo fuerte de la combinación.

A Walter Hagen, animoso y más decido que nunca a recobrar el prestigio perdido en los links norteamericanos durante estos últimos años, se le considera el miembro de la vieja guardia que con mayores probabilidades puede convertirse en una seria amenaza para Jones o para cualquiera que parezca querer colocarse en el primer puesto.

El más pintoresco de los profesionales veteranos ha regresado del Extremo Oriente preparado para jugar el golf brillante y atrevido a que nos tiene acostumbrados. La mejor prueba de ello es que ha hecho los 9 hoyos primeros en 32, o cuatro bajo par.

También se consideran favorablemente las probabilidades de jugadores tan avezados a la lucha como Gene Sarazen y Johnny Farrell, la pareja de variedades, como se la llama aquí. Beny Shutz, de Columbus, O., el esbelto muchachón de tan seguros golpes, que estuvo bien cerca de capturar uno de los grandes premios hace un año, tiene un juego muy apropiado para dominar un course de esta clase, que pone a ruda prueba a los mejores golfeadores. Tommy Armour y MacDonald Smith, un par de jugadores admirables con los irons, se aprovecharán indudablemente de esa habilidad en un course donde resulta sumamente ventajosa. Y no hay que olvidar a los jóvenes profesionales como Horton Smith y Henry Ciuci de Nueva York, quien ayer hizo un estupendo round en 69, tres strokes menos que par y hoy presentó otro admirable score de 71.

La principal oposición al campeón surgirá de ese grupo, existiendo siempre la contingencia de que algún desconocido se destape de pronto y haga correr desalado al público para asistir a su hazaña. Si es un amateur el que ha de vencer a Bobby, pudiera ser George von Elm, jugador de medalla muy consistente. Entre los eléctricos pueden figurar, el popular as local Jimmy Johnston, campeón amateur, el veterano Chick Evans, en la escena de sus triunfos de antaño, Don Moe, el sensacional jovencito de Oregón y Johnny Goodman, un golfeador de Nebraska que parece estar en todas partes no dejando de participar en un torneo por poco importante que sea y que derrotó a Jones en el último campeonato amateur.

EL HIT DE KLEIN RESULTO DECISIVO

Con su batazo, que fué de dos bases, ganó el Fila 5x4

FILADELFIA, julio 9. (AP) Los Filis dieron una arremetida de última hora en el noveno inning del juego de hoy con los Gigantes endilgándole cuatro hits a Carl Hubbell que los había contenido hasta entonces, limitándolos a siete hits en ocho innings. El doble de Klein hizo entrar la carrera ganadora.

El resto de la anotación se hizo toda en el primer inning en que los neoyorquinos se apuntaron cuatro carreras y los del Fila tres.

Las pifias de Thompson y de Thevenow permitieron al Nueva York anotar tres veces. El triunfo da al Fila una ventaja de dos juegos a uno en la serie.

Anotación por entradas, hits y errores.

		C.	H.	E.
New York	400 000 000—	4	9	1
Filadelfia	300 000 002—	5	11	8

Baterías: Hubbell y O-Farrell; Elliott, Benge y Davis.

LA ASOCIACION DEL SUR

A continuación van los resultados de los juegos celebrados ayer en la Asociación del Sur:

Birmingham le ganó al Chattanooga 6 por 5; Little Rock al Mobile 4 por 2; Atlanta al Nashville 11 por 6; Memphis al New Orleans 4 por 3 en catorce innings.

USE
SANITUBE
Para EVITAR las enfermedades secretas. Cuidado con las imitaciones. Pida folletos a la Agencia en Cuba,
FARMACIA DR. ESPINO
ZULUETA 36½. HABANA

ES LA EPOCA
Todo se purifica, todo se limpia... Estamos en la época de la purificación y la ocasión es propicia, para limpiar la sangre, purificarla y gozar de salud, en verano, que es cuando más se revuelve la sangre. Tome Purificador San Lázaro, y se purificará. Se vende en las boticas y en su Laboratorio, Colón y Consulado, Habana.

DIABETES
y sus complicaciones se curan radicalmente con el
VINO URANADO PESQUI
que elimina el azucar a razón de un gramo por día, fortifica, calma la sed y evita las complicaciones diabéticas
De venta en las Farmacias y Droguerías LABORATORIO PESQUI Alameda 17 San Sebastián (España)

MARTES, JUEVES Y SABADOS
Regalo de $100 oro, al ganador del KENO de las doce de la noche.
Summer Casino
Comida y Baile en el Roof
Nutrido Show. Dos Orquestas.
El Domingo 13, dos Kenos de $250 cada uno y uno de $500 con sólo un cartón.
Separe el suyo con anticipación.
Servicio cada 15 minutos de los ómnibus Amaro, desde el Parque Central.

San-O-San
Es el preventivo de las enfermedades de la juventud. Uselo siempre, lo venden todas las Farmacias, y tiene en depósito la
Farmacia "BUCETA"
ANIMAS E INDUSTRIA. HABANA

Ungüento Cadum para el Eczema
Los que han sufrido de esta terrible enfermedad y se han estado rascando por años, consiguen el sueño y el descanso poco después de haber aplicado el Ungüento Cadum. Ha probado ser un gran alivio para millares de personas que durante años han estado sufriendo de eczema, acne (barros), granos, furúnculos, úlceras, erupciones, urticarias, ronchas, almorranas, comezón, sarna, heridas, arañazos, cortaduras, lastimaduras, ásperos, postemillas, escaldadura, sarpullido, quemaduras, costra, margulladuras, etc.

LAS pilas secas Columbia... conocidas en el mundo entero por su eficacia, duración y economía... son las mejores para timbres y zumbadores, para motores y trabajo de ignición en general.
LAS PILAS SECAS
COLUMBIA
TRADE MARK
—duran más
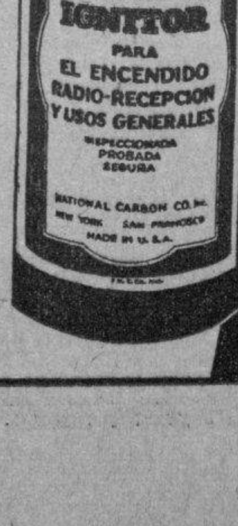

2351

Indigestión e Inapetencia
El Sr. Ricardo Moreno está tan complacido de los buenos resultados obtenidos con Nuga-Tone que desea que todas las personas que padecen como él padeció se enteren de esta maravillosa medicina. El Sr. Moreno dice: "El Nuga-Tone ha sido para mi una bendición. Durante cerca de diez años me pasé una vida desdichada debido a la mala digestión y padecía las torturas producidas por los gases del estómago, fuertes dolores de cabeza, mareos, dolores de estómago después de las comidas y estreñimiento. Nuga-Tone hizo desaparecer todos mis males, hizo cesar todos mis dolores, rejuveneció mi estómago y fortaleció mis nervios. Ahora duermo profundamente toda la noche y por las mañanas me levanto fuerte y vigoroso como un joven."
Tan esplendida recomendación del Nuga-Tone es convincente evidencia de sus indiscutibles méritos para mejorar todos los males y achaques causados por el estreñimiento y trastornos del estómago. Nuga-tone limpia el cuerpo de todas las impurezas y alivia el estreñimiento. Da nueva fuerza y energía a los órganos, mejora la salud en general y hace la vida más amable y placentera. Nuga-Tone se vende en todas las boticas y farmacias.

DDD

D D D * para las enfermedades de la piel. Un activo fluido que limpia los tejidos. Líquido claro, que no mancha, compuesto de elementos calmantes que penetran la piel. La picazón cesa al instante, las erupciones desaparecen. Este tratamiento no tiene rival. De venta en todas las buenas farmacias.

INDISPENSABLE EN VERANO
MAGNESIA SARRÁ
Sabrosa-Espumante-Anti-ácida
Inmediatamente alivia:
Jaquecas, Mareos, Acedias.
ASEGURE UN DIA FELIZ
Todas las mañanas tome una cucharada
DROGUERIA SARRÁ
LA MAYOR

¿HAY EN SU CASA CUCARACHAS?
USE EL
EXTERMINADOR DE CUCARACHAS
$1000.00 DE GARANTIA
Y ACABARA CON ELLAS
De venta en la - FERRETERIA "MONSERRATE" - O'Reilly 118 y 120

LIBRO OFICIAL
Para Uso de los Contribuyentes
IMPUESTO DEL 1½ POR CIENTO
Este libro preparado en nuestros talleres, es, sin duda alguna, el mejor de los presentados hasta ahora.
Por su inmejorable papel, buena cubierta y correcta impresión, es libro que mejor pjuede convenir al Comercio en general.
PRECIO SIN COMPETENCIA PARA VENTAS AL DETALL Y AL POR MAYOR
Extenso surtido en libros comerciales de todas clases.
Grandes Talleres de Imprenta, Encuadernación y Rayados.
Fábrica de Sobres en todas cantidades y medidas.
Binders y libretas de argollas a la orden, en todos los tamaños.
Sellos gomígrafos y de metal.
Pida usted precios y presupuestos.

CATALOGO DE OBRAS DE DERECHO
Acabamos de publicar un nuevo CATALOGO ESPECIAL DE OBRAS DE DERECHO, LEGISLACION Y JURISPRUDENCIA, que enviaremos gratis a toda persona que lo solicite.
Este nuevo Catálogo es una Bibliografía completa de todas las obras de Derecho que se han publicado en castellano y también una guía, puesto que están todas las obras debidamente clasificadas en las distintas ramas del Derecho, con lo que en un momento puede saberse todo cuanto se ha publicado sobre la materia que interese.
Para mayor comodidad, lleva también un índice general de autores.
Antes de hacer ninguna compra consulte nuestro nuevo catálogo.

ULTIMAS OBRAS RECIBIDAS
ENEAGE OGILVIE (W.)—RECIENTES ADQUISICIONES EN CIRUGIA. Datos sobre los últimos descubrimientos en la rama de la Cirugía, con indicación de los métodos empleados, circunstancias que concurrieron, etc. Una obra indispensable a todo cirujano, anestesista, etc. Madrid 1930. Un tomo en 4o, encuadernado en tela ... $ 5.00
FONSECA (FERNANDO).—DIABETES MELITUS. Detalles importantes sobre diagnóstico y tratamientos modernos. Contiene también unos capítulos sobre "Estudio de Laboratorio del Diabético" por el Prof. Roberto Chaves y "Anatomía patológica de la Diabetes" por el doctor Alonso Arteaga Pereyra. Barcelona 1930. Un tomo en 4o. encuadernado en tela ... 2.30
VILLEGAS BERMUDES DE CASTRO (RAMON).—TRATAMIENTO NATURAL DE TUBERCULOSO. Introducción al Tratamiento. La infección tuberculosa y las reacciones orgánicas. El clima. El reposo. La alimentación, etc. Madrid. Un tomo en 4o. a la rústica ... 1.20
VIVEKANANDA (SWAMI)—EL RAJA YOGA. Desenvolvimiento natural y progresivo de la naturaleza interna del hombre y sus superiores facultades. Barcelona. Un tomo en 8o. encuadernado en tela ... 1.25
VIVEKANANDA (SWAMI).—JNANA YOGA. El sendero de la sabiduría. Detalles sobre el desenvolvimiento de las facultades intelectuales y espirituales de hombre, por el conocimiento. Barcelona. Un tomo en 8o. encuadernado en tela ... 1.25
MARTINEZ SIERRA (GREGORIO)—TU ERES LA PAZ. Nueva edición. Madrid. Un tomo rústica ... 1.00
REPARAZ (GONZALO DE).—HISTORIAS QUE PARECEN CUENTOS. Absolutismos. Dictaduras y otros extremos. La situación española. Barcelona. Un tomo en 8o. a la rústica ... 1.00
CLEMENCEAU (GEORGES).—GRANDEZAS Y MISERIAS DE UNA VICTORIA. Madrid. Un tomo rústica ... 1.20
MARTET (JEAN).— CONFESIONES DE CLEMENCEAU. Declaraciones políticas. Madrid. Un tomo rústica ... 1.20
LA MODERNA POESIA
Obispo 135. Apartado 1115. Teléfono A-1171. Habana.
CERVANTES
Galiano 62. Apartado 605. Teléfono A-4958. Habana.

M.E.C.D. 2016

MAX SCHMELING PUEDE RESULTAR UN GRAN CAMPEON CON UN POCO MAS DE EXPERIENCIA BOXISTICA

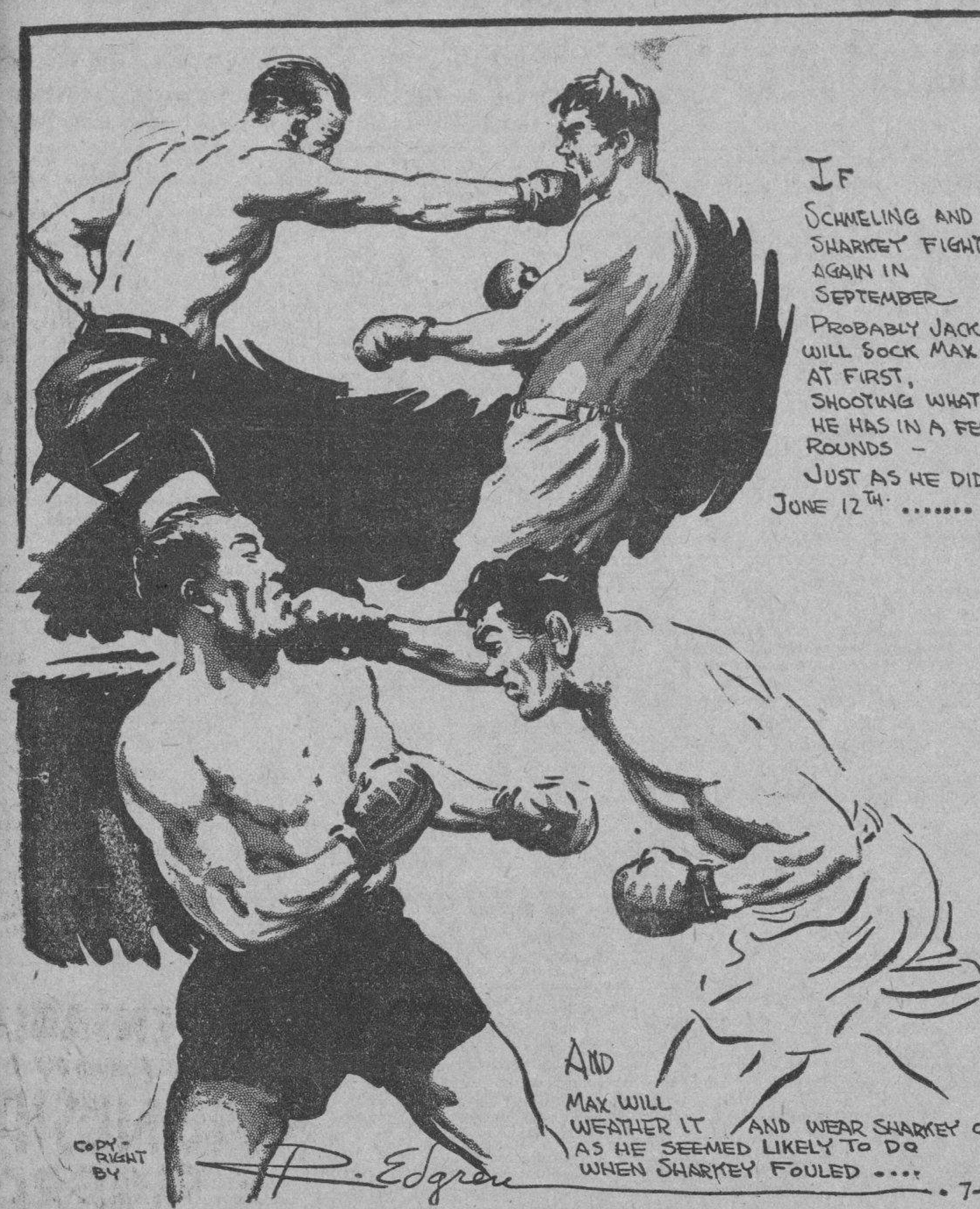

Bob Edgren lleva a sus grabados la impresión que sostiene de que Jack Sharkey es un fracasado, con bastante dinero, que no se pondrá en buenas condiciones físicas para pelear, y que explotará en su nueva pelea contra Schmeling después de lucir mucho en los primeros rounds.

Max al Aceptar el Reto de Jack Sharkey Para Medirse Nuevamente en Noviembre, Demuestra que no Tiene Temor Alguno de Perder su Faja.–El Marinero Lituano Jamás se Pondrá en Buenas Condiciones Físicas y Debe Perder de Manera Decisiva.–Tex Rickard Fracasó en Todas sus Intentonas de Conducir a Sharkey a ser Campeón del Peso Completo

(Por BOB EDGREN)

NEW YORK, Julio 5 de 1930.

La rapidez con que Max Schmeling ha aceptado el reto de Jack Sharkey, y su promesa de pelear en septiembre, siempre y cuando se cumplan sus demás condiciones por los promotores, nos causaron verdadero asombro. Posiblemente, después de todo resultará que el germano es un campeón de la vieja escuela. Muchos años han transcurrido desde que un campeón del peso completo ha admitido siquiera que le hablaran de un reto antes del año de haber conquistado el título. Hasta Jack Dempsey descansó catorce meses después de batir a Willard, midiéndose entonces con Billy Miske, que no parecía tener el más remoto chance.

Schmeling se propone pelear con Sharkey, y hay muchos espectadores que se imaginaban que Sharkey estaba a punto de arrancarle la cabeza a Max cuando el golpe foul hizo necesario la suspensión de la pelea.

Es evidente que Schmeling no cree que estuviera perdiendo la pelea, y él debe saberlo mejor que nadie. Nada de particular tiene que Schmeling se imagine que Sharkey sería fácil de derrotar en un nuevo encuentro—un adversario más fácil que muchos otros. De todas maneras, si Schmeling se bate con Sharkey a los tres meses de ganar el campeonato, habrá mostrado más fibra que ningun otro campeón desde Jim Jeffries. Jim noqueó a Bob Fitzsimmons en Junio, ganando el título, y en Noviembre se encontró con Tom Sharkey, su más formidable adversario. Jeff sabía lo crudo que era Sharkey, por haber peleado veinte rounds con él cuando ambos eran unos novatos en el ring. Sharkey era casi tan «bárbaro» como Jeffries. Llevó la ofensiva contra Jeffries en ese match de Noviembre durante los veinticinco rounds, y perdió la decisión debido a que los golpes de derecha de Jeff le partieron tres costillas, y el referee Siler estimó que la agresiva de Sharkey era compensada por los golpes más efectivos de Jeff.

«Y ENTONCES LLEGO...»

Max Schmeling es un campeón anómalo. Estamos por creer que es hasta sincero en sus manifestaciones, y un campeón así es fuera de lo vulgar Max desea medirse de nuevo con Sharkey para ser un campeón de veras; expresándose en el sentido de que su victoria por la vía de foul lo disgustó en extremo. También afirma que el público americano ha sido muy amable con él; le concedió la oportunidad que ansiaba y debe pagar su deuda de gratitud siendo un verdadero campeón, noqueando a Sharkey. Esto es tan revolucionario, tratándose de campeones que estimamos que es más conveniente esperar a que se firmen los contratos, y que los contrarios entren en el ring, antes de convencernos que no estamos soñando. Son tantos los campeones que han prometido pelear a menudo y han resultado en la práctica unos paleros. Pero Max es muy diferente, quizás. Si resulta serlo, le dará nueva vida a un deporte que está deteriorandose con rapidez.

Nosotros predijimos la victoria de Schmeling, y no pusimos ninguna cláusula de foul debido a que habíamos leído tanto respecto a lo afortunado que estuvo Sharkey para no ser descalificado en Miami contra Scott, que pensamos que Jack evitaría pegar golpes bajos sabiendo que el referee lo estaría vigilando. Nuestra selección la fundamos en las magníficas condiciones físicas de Schmeling y lo flojo que estaba Sharkey, y en el hecho de que Sharkey luce mejor en su entrenamiento y Schmeling en el ring, pero principalmente teniendo en cuenta las mejores condiciones físicas de Max. Nunca he visto un pugilista de hombros caídos y cintura que se le haya expansionado por la grasa que haya podido vencer a un adversario más joven y mejor acondicionado, aunque de técnica ligeramente inferior.

Nota: El traductor considera que Edgren con esta crónica merece la laureada de San Fernando, con tres cruces y fondo azul.

«EN SEPTIEMBRE»

Si Schmeling pelea con Charkey en Septiembre (lo que no hará), ganará con toda seguridad, a no ser que Sharkeky realice un milagro y se ponga en las mismas condiciones en que estaba hace cuatro años. Aún en este caso, dentro de tres meses habrá mejorado Schmeling lo suficiente para tener un magnífico chance. (Tanta elocuencia me emociona).

Tiene que haber actualmente varios boxeadores que luzcan mejor que Sharkey contra Schmeling. El año que viene los habrá con toda seguridad. Lo raro es que exista tanto entusiasmo para darle una nueva oportunidad a Sharkey para ganar el título. Jack ha sido el peso completo que peor lo ha hecho cada vez que ha tenido el chance de hacerse campeón. Tex Rickard trató inútilmente de llevarlo a la cima pero vió como Sharkey fracasaba una vez tras otra.

Tunney se le adelantó a Sharkey para medirse con éxito contra Dempsey. Rickard entonces matcheó a Sharkey contra Dempsey, debiendo pelear el ganador contra Tunney en Chicago. Sharkey estaba en las mejores condiciones de su carrera pugilística esa noche. Casi asesina a Dempsey en los dos primeros rounds, pero explotó cuando Dempsey resistió el castigo con valor espartano y se lanzó después a la agresiva. Botó su encuentro con Risko. No mostró calidad alguna contra el lento Tom Heeney, cuando Rickard lo preparaba para batirse contra Tunney, dándole a éste la oportunidad de seleccionar a Heeney como contrario.

«HACIENDO HISTORIA»

Sharkey lució pobremente contra Stribbling y Scott, y se rajó ante Schmeling. Durante tres rounds lo hizo bastante bien. Sentado junto al ring, observando a los contendientes, me dijo: «Si Sharkey puede continuar a la velocidad que lleva otros dos o tres rounds, noqueará a Schmeling». Pero no pudo hacerlo ni siquiera durante otro round. Schmeling empezaba a tomar la ofensiva en el cuarto, cuando Sharkey apeló al foul.

Nota del traductor: Bob Edgren después de lo anterior debe meter la cabeza en un cubo.

Cuando Sharkey tuvo que ponerse a la defensiva se olvidó como tenía que pelear, como le ha sucedido muchas veces antes. Teniendo en cuenta su record, no nos explicamos el motivo de que el público pague por verlo nuevamente en acción. (Esto puede ser verdad; pero es aplicable por mayores motivos a Schmeling).

Max Schmeling no puede ser considerado como un gran peso completo. Es un joven vigoroso y resuelto, dotado de mucha sangre fría. No tiene por ahora otras virtudes boxísticas. Pero puede llegar muy lejos con las cualidades que posee. Es muy modesto, lo que le valdrá mucho. En un banquete dado en su honor después de haber ganado la faja, se le pidió que dijera algo, y dijo: «No soy un gran pugilista, pero soy peor en el uso de la palabra». Evidentemente Schmeling sabe que tiene aun mucho que aprender. Y con esta idea y la arrancada que ha tenido, debe resultar un campeón de veras cuando entre la siguiente vez en el ring.

GARGANTOL
TABLETAS MARAVILLOSAS EN EL TRATAMIENTO DE LAS AFECCIONES DE LA GARGANTA.
FARINGITIS, LARINGITIS AMIGDALITIS, RONQUERA ESTADOS CATARRALES etc. etc.
ALIVIO INMEDIATO.- DE UTILIDAD PARA PROFESORES, ARTISTAS, ORADORES, A FIN DE CONSERVAR LA VOZ CLARA.
DISUELVASE EN LA BOCA UNA TABLETA CADA TRES HORAS.
Laboratorios del DR. A.C. BOSQUE Tejadillo 36

PECHO y pulmones
son los órganos más susceptibles de multitud de personas. No descuide Ud. cualquier afección o debilidad bronquial o pulmonar por liviana que parezca.
Tome la EMULSIÓN de SCOTT

MIRAMAR GARDEN OFRECE EL DOMINGO UN GRAN PROGRAMA

Después de Kid Chocolate, el maravilloso negrito del Cerro, el peleador mas sensacional que ha producido Cuba lo es José Gandon, el Mudito de Casa Blanca, a quien la Naturaleza compensó la falta de sus órganos vocales o auditivos, con una prodigiosa rapidez en sus manos y un valor indomable como muy pocos púgiles han exhibido en un ring. José Gandou, se encuentra invicto desde que debutara en el boxeo organizado: el muchacho se ha batido frente a hombres de mayor experiencia y de mas conocimientos, venciéndolos a todos por su coraje sobrenatural y su potente punch. El próximo domingo día 13, El Mudito de Casa Blanca se somete a una de las mas duras pruebas de su carrera boxística, cuando se vea frente a frente, en el Star Bout final de Miramar Garden, con Mario Corujo, el veterano y experimentado peleador de Infanta. La pelea Gandon-Corujo será sin duda alguna el combate mas sangriento y sensacional de la temporada, si tenemos en cuenta que ambos son fajadores, agresivos, incontenibles.

CASTOR FERNANDEZ EN GRAVE APRIETO

Castor Fernández, el fiero peleador astur, Campeón lightweight del pasado Campeonato, que se encuentra entrenándose con Ignacio Ara en el Club Cultural, se ha buscado «el lío padre«, como dice la frase vulgar. Domingo Pérez, un peleador de innegables facultades, pero de poca suerte, quiere quitarse de encima la «jettattura» que lo persigue, venciendo de modo decisivo al Campeón de los lightweights Como es natural, la pelea ha sido firmada a base de «todo para el ganador», ya que, varias broncas han preludiado el singular combate.

OTRO CAMPEON EN LA ESCENA

Otro de los Campeones semiprofesionales que reaparece el próximo domingo, lo es Rafaelito Valdés, el maravilloso chiquillo de las 98 libras, que ahora se encuentra entre los paperweights. Rafaelito se batirá con Petit Uzcudun, en el tercer Star Bout, dando una de esas peleas formidables a que él nos tiene acostumbrados Otro pugil de verdadera atracción que figura en este programa lo es José Díaz Canseca, el invicto españolito de las 100 libras, que tendrá por adversario a Roberto Ruiz Vigo, el Campeoncito del Dependientes.

Pida la gran Hoja
Reico
MAGNETICA
INSUPERABLE
VILLEGAS 110 — HABANA

TOPICOS FUTBOLISTICOS

A Cargo de PETER

Comenzará el domingo el Campeonato Mundial de balompie en Montevideo, justa que promete resultar interesante a juzgar por los países que en el certamen están representados, pese el lloriqueo de los suramericanos.

El pasado día 7 tuvo lugar una reunión del Comité Ejecutivo en el local de la Asociación Uruguaya de Football en la que estaban presentes los señores Rimet y Fischer, Presidente y Vice de la Federación Internacional de Football Association, y en dicha junta se hizo el sorteo de las distintas series, dando el siguiente resultado:

Primera Serie: Argentina, Francia, Chile y México.

Segunda Serie: Brasil, Yugoeslavia y Bolivia.

Tercera Serie: Uruguay, Rumania y Perú.

Cuarta Serie: Estados Unidos, Paraguay y Bélgica.

Los vencedores de estas series serán aquellos que hayan acumulado mayor puntuación después de jugar uno contra todos, y dado el caso de que haya empate, será ganador aquel que tenga mejor promedio. Los cuatro vencedores irán a las semifinales, pero se hará un nuevo sorteo. Los vencedores en la semi-final disputarán entre sí el título de Campeón Mundial y los vencidos se discutirán el tercer puesto.

Se nos figura que en esta competencia los semifinalistas han de ser Argentina, Yugoeslavia, Uruguay y Bélgica. Si en el nuevo sorteo que se haga le toca jugar a los argentinos con los uruguayos, en este caso yugoeslavos y belgas tendrán chance de un segundo lugar en esa gran justa.

La gran fiesta que estaba anunciada para el sábado en el Campo Armada, y que hubo necesidad de suspender por la lluvia, tendrá lugar el próximo sábado, según nos lo avisa el Gran Secretario de la Respetable Logia «Padilla», señor E. González.

Nos ruega este amigo que hagamos constar que los verbeneros sólo tendrán que pagar la entrada para disfrutar de todo el espectáculo, pues ha sido intención de los organizadores que no haya explotaciones de ninguna clase.

El próximo sábado se verá muy concurrido el gran campo de deportes del Deportivo Hispano América.

Muy animada estuvo la última sesión del Comité Directivo de la Federación de la Habana.

El Delegado del Catalunya entendía que el árbitro del último encuentro de Catalunya y Real Iberia había procedido de mala fe y por eso pedía su expulsión. El asunto promovió un animado debate en el cual se distinguió también el Delegado de Juventud Asturiana que, claro está, apoyaba al del Catalunya. Sometido a votación el asunto, no se expulsó al árbitro, pero a continuación el Delegado del Catalunya hizo una denuncia que parece infantil, pero se hizo constar en acta y hasta se nombró una Comisión para que investigara. ¡Lo de siempre!

Nosotros somos de los que creemos que el árbitro actuó mal en aquel encuentro. Nosotros, como la mayoría o casi la totalidad de los que se encontraban en el Stadium Tropical ese día, no vimos el motivo por el cual anuló un goal al Catalunya Pero pedir la expulsión de un árbitro porque tiene una equivocación en el arbitraje de un encuentro nos parece algo más injusto que lo que pueda parecerle a un parcial del Catalunya la labor de Pablo Ferré-Elías, persona a quien si tuviéramos gran confianza le indicábamos que presentara su renuncia como réferee, pues como tal dicho sea en honor a la verdad, está algo más que desacreditado, y la culpa de esto no es más que de él. Ferré-Elías es de los hombres que se pierden por su lengua.

A continuación publicamos los acuerdos adoptados por el Comité Directivo de la Federación de la Habana en su reunión ordinaria del martes:

1.—Se dió lectura y aprobó el balance de Tesorería perteneciente al mes de Junio.

2.—Darse por enterados de los acuerdos adoptados por el Comité Provincial.

3.—Comunicar al Luyanó F. C. se sirva enviar a esta Federación a la mayor brevedad posible los dos trofeos discutidos por dicho Club contra los Clubs Europa y Victoria los días 23 y 24 de Febrero pasado, por haber sido anulados estos partidos y haberlo acordado así esta Federación.

4.—Dar de alta como árbitro de esta Federación al Sr. Norberto Fernández.

5.—Dando cumplimiento a una disposición adoptada por la Asociación de Fot-Ball de la República de Cuba, se acuerda elevar a dicho Organismo una planilla presentada por el Club Catalunya S. C. del jugador Agustín Pidelaserra Alberola, el cual pertenecía a la Federación Regional de Oriente, para que se sirva autorizar a este Organismo la inscripción del referido jugador.

6.—Referente a una consulta hecha por este Organismo a la Asociación de Foot-Ball de la República de Cuba, respecto al jugador Jesús Rodríguez González, se acuerda dando cumplimiento a la opinión dada por la Nacional, darle de baja como jugador amateur y que al inscribirlo nuevamente Juventud Asturiana, Club que le corresponde por derecho propio dicho jugador, lo inscriba como jugador profesional.

7.—En cuanto a los informes solicitados por la Asociación de Foot Ball de la República de Cuba del jugador señor Angel del Monte Pedralles comunicarle que actualmente se encuentra inscripto en esta Federación por el de amateur, haciéndoles saber además, que según manifestaciones hechas por el representante de dicho Club ante esta Federación, el referido jugador tiene la carta de libertad no habiéndose dado de baja porque quizás ignoraba ese trámite reglamentario a seguir.

8.—En virtud de una denuncia formulada contra el árbitro señor Pablo Ferre Elias, se acuerda suspenderle en sus funciones hasta tanto no se aclare todo lo relacionado con dicha denuncia.

9.—Se aprobaron las actas de los partidos celebrados el día 6 de Julio en el Stadium Tropical.

10.—Se aprobaron las siguientes altas de jugadores: Por el Luyanó F. C. Joaquin Martinez Jiménez; por el Deportivo Covadonga, Angel García Lorenzo; por el Deportivo Cantabria, Angel Pérez Gutiérrez y por el Deportivo Luyanó, Luciano Meirás Otero y Antonio Muñiz González.

11.—Programa para el domingo día 13 de Julio según el orden de juegos del campeonato.

STADIUM TROPICAL

12.—Luyanó F. C. y Deportivo Paula. Arbitro José Pagés.

1-10 Deportivo Europa y D. Victoria. Arbitro José del Llano.

2-30 Olimpia S. C. y Catalunya S. C. Arbitro el señor José Dunjó jueces de línea José de Llano y Félix de Castro.

4.—Juventud Asturiana y Fortuna S. C. Arbitro José Dunjó de jueces de línea José de Llano y Norberto Fernández.

5.30: Vigo F. C. y Deportivo Luyanó. Arbitro señor José de Llano.

Delegado Deportivo el señor Andrés Arias.

CAMPO POLAR

2.—America A. C. y Deportivo Templete, Arbitro: Sr. D. Areñas.

3-10—Santander S. C. y Canarias S. C. Arbitro: Sr. Arnal.

La Mujer Cambia

Cuando la mujer llega a la edad madura, sus órganos reproductores dejan naturalmente de funcionar. Es la edad crítica, la cual viene acompañada de jaquecas, entorpecimiento de brazos y piernas, indigestión, melancolía, histeria, dolores desgarradores, nauseas y extremada nerviosidad.
Ese cambio es normal, cuando se sabe cuidar. Sea alegre y piense en cosas agradables. A los primeros síntomas, tome Nueva Salud de Reno. Ese tónico que contiene hierro, le dará a Ud. una fuerza y una vitalidad que le ayudarán a pasar ese período crítico. Tome siempre e insista en la
NUEVA SALUD DE RENO
EL TÓNICO DE LA MUJER

Será Esta Noche el Homenaje a Lalo Domínguez

Un excelente programa de peleas amateurs será ofrecido a los aficionados en Arena Polar

Esta noche tendrá lugar, en el ring de la Arena Polar, la funciónhomenaje a Lalo Domínguez, el viejo ex-campeón de los pesos ligeros cubanos, que sin poder aparecer activamente en las contiendas pugilísticas del presente, dedica todas sus energías a fomentar el sport, enseñando y creando boxeadores de talla en el gimnasio del Centro Dependientes.

La sección de sports de esta vieja entidad, para premiar el trabajo rendido por el querido Lalo en los últimos tiempos, le ha organizado esta función benéfica que se dará hoy, y en cuyo programa figuran los mejores boxers que tenemos actualmente en las filas aficionadas.

El programa es el siguiente:

Primer Preliminar: Fernando González, Teléfonos vs Manuel Ledo, Hispano.

Segundo preliminar: Alberto Roberts, Olimpia vs. John Alorda, American.

Danilo Arbeta, Atlético vs. Alberto Morales, Iberia.

Semi final: Armando Pérez, Palatino vs. Vicente Pena, Dependientes.

Primer star bout: Lalo Dominguez vs. Benjamín Yailairan.

Segundo star bout: Armando Palatino vs. Julio Recio, Dependientes

Star bout final: Willim Othon, Palatino vs. Crisis Pérez, Dependientes.

Silla de ring: 80 vts.

Preferencia« 60 cts.

Entrada de Grada: 40: cts.

Zaldo y Martínez, S. en C., Mercaderes 4, Habana.

EL PAIS
publicará hoy en su edición de las 10 de la mañana, la lista absolutamente completa y exacta de la LOTERIA NACIONAL.
EL PAIS
publica tres ediciones diarias, la primera a las 11 de la mañana, la segunda a las 4 de la tarde y la tercera a las 7 de la noche.
Busque hoy la lista completa de la Loteria Nacional

M.E.C.D. 2016

ANUNCIOS CLASIFICADOS DE ULTIMA HORA

ALQUILERES

A-1. Habana.

CRESPO Nº 21

Bajos. Con sala; saleta; 4 cuartos; baño intercalado; comedor; 1 cuarto y servicios criados. Llaves, al lado. Informa: Armando Ruz, A-2736.
A1 — 26124 9—14 Julio

AGUILA Nº 5

Bajos, con sala; recibidor; 6 cuartos y baño intercalado completo, para familia; un cuarto y servicios criados. Llaves, en número 1. Informes: Armando Ruz, A-2736.
A1 — 26122 9—14 Julio

ALQUILO

Los bajos Jovellar 41, esquina Hospital. Sala; comedor; dos cuartos; baño intercalado; servicio criados; cocina gas. Llaves: bodega. Informa: Fonseca, Luz 1-A, Jesús del Monte. Teléfono I-3361.
A1 — 26015 9—19 Julio

SOLEDAD 48

Altos; esquina fraile. Sala; saleta; tres habitaciones; baño intercalado; cocina. Junto al Colegio La Salle. Precio: $50. Informan: F-2134.

CARLOS III 16-D, ALTOS

Sala; saleta; cuatro habitaciones; baño intercalado; cocina gas; servicio de criados. Precio: 65. Informan: F-2134.
A1 — 26074 9—15 Julio

OQUENDO 1-B, BAJOS

Sala; saleta; dos habitaciones; baño moderno; cocina y servicio de criado. Precio: $45. Informan: F-2134.
A1 — 26072 9—15 Julio.

NEPTUNO 185

Con sala; recibidor; 4 cuartos; baño intercalado; saleta de comer; 1 cuarto y servicios criados. Llaves, al lado. Informa Armando Ruz, A-2736. A-2736.
A1 — 26123 9—14 Julio.

SE ALQUILA EL 2o. PISO DE SAN Ignacio y Sol, compuesto de sala, saleta, 4 cuartos, baño intercalado y servicio de criados. Informan en los bajos, café.
A1 — 26176 9—17 julio

PARA EL VERANO SE ALQUILAN baratos altos esquina fraile compuestos tres cuartos, sala, comedor, baño completo y cocina. Balcón ambas calles. Llinás 36 esquina San Carlos, ómnibus por el frente, tranvías dos cuadras. Tel. M-7596.
A1 — 26153 9—12 julio

OMOA 14-D

Casa con sala; comedor; tres cuartos; cocina; servicios; patio; buena azotea; $30. Próxima al Mercado y tranvías; llaves al fondo; informes San Joaquín 33, bodega.
A1 — 26057 9—12 julio

CRISTINA 20

Casa propia para industria o depósito; tiene 240 metros; portal; sala; saleta; 4 cuartos; comedor corrido; cocina; patio y traspatio; llave al lado; informes San Joaquín 33; bodega.
A1 — 26055 9—12 jul

NEPTUNO Y CAMPANARIO

Neptuno 101 1|2 casi esquina a Campanario se alquila un precioso segundo piso compuesto de cuatro habitaciones, sala comedor y cocina de gas; con servicios sanitarios modernos. Precio $75. Informan el portero y en los bajos peletería.
A1 — 26155 9_11 julio

ALQUILO HERMOSA CASA EN FACtoría y Puerta Cerrada frente a la Terminal. Sala; dos cuartos con luz $24; y dos accesorias sala y cuarto $18.00.
A1 — 26016 9_14 julio

ALTOS ESQUINA DE FRAILE MOdernos; terraza; sala; hall, tres cuartos; comedor; buen baño intercalado; cocina de gas. Muy frescos y ventilados; precio de situación. Montoro y Lugareño. Ensanche de la Habana. Más informes, Tel. F-6180.
A1 — 26185 9_12 julio

SE ALQUILAN LOS ALTOS Y BAjos de Zanja 116-A, compuestos de sala, saleta, tres cuartos, baño intercalado, comedor al fondo y demás servicios. Informes U-3763.
A1 — 26184 9_14 julio

ALQUILO SAN JOSE 51 BAJOS MOdernos, sala, hall, 2 cuartos, comedor, baño Llave en la misma.
A1 — 26193 9_11 julio

SE ALQUILAN ESPLENDIDOS ALtos: Belascoaín 98-A. Sala, antesala, seis magníficas habitaciones, saleta para comer, dos hermosos baños intercalados; dos cuartos para criados con todos sus servicios, dos patios; vista a dos calles; agua abundante. Entrada independiente. Llave, informes: tienda de ropa de la esquina.
A1 — 26101 9—11 Julio

EN HORNOS Y VAPOR, A UNA cuadra del Parque Maceo, el lugar más fresco de la Habana, se alquilan bonitos pisos modernos, compuestos de sala, comedor, dos cuartos, cuarto de baño y cocina. $34. Informan: Telf. M-2837. La llave, en la carnicería
A1 — 26146 9—12 Julio.

CASAS A $22, EN LA HABANA, se alquilan. 2 cuartos, sala, saleta, etc., altos y bajos. Puerta Cerrada 83 al 93. M-2911.
A1 — 4784C 9—13 Julio.

SE ALQUILAN LOS MAGNIFICOS altos de Lagunas 68, entre Gervasio y Belascoaín, propios para familia numerosa, compuestos de sala y recibidor muy grandes; seis amplias habitaciones; baño moderno completo; cocina y servicio de criados con entrada independiente para el servicio. Puede verse a todas horas. La llave, en los bajos al fondo. Precio: $75. Informa: Angel Collado, Telf. A-9895.
A1 — 26132 9—16 Julio

SE ALQUILA EN AGUACATE Y Progreso, moderno chalet de altos y bajos, propio para comisionista que desee tener oficina en los bajos y vivir en los altos. Se compone de sala, comedor, tres habitaciones, cuarto de criados, cuarto de baño moderno, doble servicio, lavadero y cocina. Informan: Telf. M-2837. La llave, en la bodega de la esquina.
A1 — 26145 9—12 Julio.

A VIVIR MUY BARATO

y bueno por $25 dos altos con sala; comedor y 3 cuartos; a una cuadra de Esquina de Tejas; Cruz del Padre y Velázquez. Informarán esq. bodega.
A1 — 26181 9_17 julio

A-2. Vedado y Príncipe.

17 ENTRE 6 Y 8, VEDADO

Se alquilan estos modernos altos frente al Parque Menocal con 5 habitaciones y 2 baños, rebajados de precio. Las llaves en el bajo e informan F.1775
A2 — 26077 9—14 jul

ALQUILERES

A-2. Vedado y Príncipe.

SE ALQUILA: H 135, ENTRE 15 Y 13, Vedado. Bajos: jardín; portal; sala; comedor; gabinete; hall; traspatio. Altos: terraza; sala; 3 cuartos; baño. Informan: 15 y H 190.
A2 — 26106 9—18 Julio.

ALQUILO FRECOS ALTOS: CALZAda entre Seis y Ocho. Sala; comedor; cuatro cuartos y todo confort. Entrada criados independiente; garage. Llave informes: esquina, bajos 110.
A2 — 26127 9—15 Julio

EN EL VEDADO, EN LA CALLE 9 esquina a I, se alquila una moderna casa acabada de pintar, compuesta de portal, sala saleta, comedor, 4 habitaciones, amplio hall, baño completo, cuarto y baño para criados, pantry y cocina y agua caliente en todos los aparatos del baño, cocina y pantry. Tiene garage. La llave al lado, en I No. 5.
A2 — 26196 9-11 julio

SE ALQUILA LA FRESCA Y COMOda casa 19 número 378; entre Paseo y dos; en el Vedado; con jardín; portal; sala; tres habitaciones; baño completo; cocina, cuarto y servicio de criados, etc.; alquiler $60; la llave al lado; informes A-4358 M-6263.
A2 — 26192 9-16 julio

PLANTA ALTA, EN LA CALLE "J" número 255, entre 25 y 27, se alquila con 4 habitaciones; sala; saleta; comedor; dos baños; pantry; cocina; cuarto de criados y de chofer y garage. Informes y la llave: en los bajos.
A2 — 26142 9—14 Julio.

A-3. Cerro y Palatino.

SE ALQUILA UNA CASA EN EMpresa y Paniagua, Cerro. Sala; dos cuartos y sus servicios. 16 pesos. Llave, bodega. Informan: FO-1339
A3 — 26105 9—13 Julio

EN EL CERRO, FALGUERAS 10-B, altos, se alquila esta casa, con sala, saleta; 4 cuartos; dos servicios; cocina de gas; amplio portal. Precio $45.00 mensuales. La llave en los bajos almacén. Agua abundante y cuarto de baño.
A3 — 26158 9_15 julio

ALQUILO FRESCA; HERMOSA; VENtilada casa altos; Cerro 817; esquina a Santa Teresa; recibidor; sala, comedor; hall; cinco habitaciones; baño completo; cocina de gas; pantry; cuarto y servicio de criados y terraza al fondo; agua abundante; alquiler $60; la llave en la misma; informes A-4358; M-6263.
A3 — 26191 9-16 julio

SE ALQUILA EN MAGNOLIA Y Buenos Aires, casa con dos cuartos, sala, comedor, baño intercalado, $18; la llave al lado; informan Jesús María 60.
A3 — 26079 9_12 julio

A-4 Marianao y sus Repartos

CEIBA Nº 126

Puentes Grandes. Con portal; zaguán; sala; saleta; 7 cuartos y baño familia; dos patios; Llaves, al lado. Informa: Armando Ruz, A-2736.
A4 — 26125 9—14 Julio.

ALQUILO PINTORESCO CHALET con jardín; portal; sala; saleta; hall; tres habitaciones; baño intercalado; pantr; cocina; garage; cuartos criados y patio; calle 8 entre A y B; Reparto Almendares; dos cuadras Colegio Belén y una de la Calzada de Columbia. Informan U8361.
A4 — 26135 9_12 julio

A-5. J. del Monte y Víbora.

ALQUILO CASITA MODERNA, CON abundante agua; escalera azotea, tres cuadras Jesús del Monte, San Benigno número 68, (Pasaje) $14. Informan: 10 de Octubre núm. 209 altos. X-2235.
A5 — 25650 7—12 Julio.

J. DEL MONTE 156

Altos muy frescos; con sala; saleta; 4 cuartos; uno azotea; gabinete; terraza; cocina; baño completo; doble servicio, $45; llave al fondo; informes, San Joaquín 33; bodega.
A5 — 26056 9—12 julio

SE ALQUILA EN EL LUGAR MAS alto fresco y saludable de la Víbora las casas Revolución 57 y 59 a dos cuadras del paradero. Informes Avenida de Acosta 36.
A5 — 26208 9_12 julio

SE ALQUILA UNA CASA QUE TIEne en la planta baja sala, despacho, comedor, pantry y cocina. En la alta, cinco habitaciones, dos baños, recibidor y dos closets, Garage, 2 habitaciones de criados y servicios. José Antonio Saco entre San Mariano y Santa Catalina, Precio $95, informan en el chalet de la esquina.
A5 — 26080 9_11 julio

A-7. Sto. Suárez y Mendoza.

SANTOS SUAREZ, SAN BERNARDIno casi esquina a Durege, alquilo bonita casa en poco alquiler, portal, sala, tres cuartos, baño, cocina comedor. Llave bodega enfrente; informes Compostela y Muralla. Teléfono 3372.
A7 — 26174 9—14 jul

SE ALQUILAN EN LO MAS ALTO de Santos Suárez unos modernos altos con terraza; sala; tres habitaciones; lujoso baño; comedor al fondo; cuarto y servicio de criados; pantry y demás comodidades. Estrada Palma 221 entre Mayía Rodríguez y Sola. Teléfonos I-5042 y U-1808.
A7 — 26134 9_12 julio

SANTOS SUAREZ: SE ALQUILAN los espaciosos altos y bajos de las casas San Leonardo 76 y 78, esquina a Avenida de Serrano, compuestos de sala; comedor; tres amplias habitaciones; baño moderno intercalado; cocina y servicio de criados. Precio: $42 los altos y $40 los bajos. La llave, en el 74, bajos. Informa: Angel Collado. Telf. A-9895.
A7 — 26131 9—16 Julio

A-10 Arroyo Apolo, A. Naranjo y Calabazar

FRENTE QUINTA CANARIA, REparto Porvenir: Se alquila la casa calle Matanzas No. 5, esquina a Camila Sierra. Muy cómoda. La llave al lado. Informan Tel. U-1904.
A10 — 26172 9—17 jul

B-1. Casas-Apartamentos.

ROMAY 44

Se alquilan departamentos, sala, dormitorio, cocina, patio y luz, de 16 a 18 pesos. También en Alejandro Ramírez 2 y 4, casas de terraza, recibidor, sala, 4 cuartos, baño intercalado, comedor al fondo y servicios para criados, todo 40 pesos.
B1 — 257332 7 jul 13

ALQUILERES

B-1. Casas-Apartamentos.

DESDE $50 A $75

casas para familias completas, frescas, céntricas, de 2 y 3 cuartos. Gran edificio "Providencia" Carlos III esquina a Oquendo. No se mude sin ver ante sestos pisos y agradecerá este aviso.
1548, 5d, 10-14 Jul.

DEPARTAMENTOS Y APARTAMENtos, frente calle e interiores, casa nueva, luz, limpieza, entrada y servicios independientes, muy baratos. Tacón 8 entre O'Reilly y Empedrado. Informan en el segundo piso.
B1 — 26128 9_12 julio

B-2. Locales y Naves.

LOCAL BARATO

Alquilo en Monte 120, esquina a Figuras, propio para comercio o industria. Informes: Universidad 15. Telf. A-3061.
B2 — 26035 9—19 Julio

REINA Nº 28

Gran local con puertas de hierro; tres habitaciones; baño; comedor y cocina. Precio de situación. Hagan ofertas. Informan: F-2134.
B2 — 26071 9—14 Julio.

CINE O COMERCIO

Alquilo amplio bien situado local; Jesús del Monte 156; Agua Dulce; tuvo cine y mueblería; llave al fondo; informes San Joaquín 33; bodega.
B2 — 26054 9—12 jul

HERMOSO LOCAL

Alquilo en Jesús del Monte número 209, entre Agua Dulce y Tamarindo, con 200 metros, garage con entrada por Fomento. Informan: en los altos.
B2 — 26042 9—24 Julio

GRAN LOCAL EN MONTE: TIENE 700 metros; da a dos calles; se alquila todo o dividido. Informan: Belascoaín 637, mueblería. Teléfono M-2911.
B2 — 4783C 9—13 Julio

B-3. Departamentos.

O'REILLY NUMERO 90

Segundo piso. Apartamento de dos habitaciones; baño; comedor. Precio: $35. Informan: F-2134 (de 12 a 2 y de 7 en adelante.
B3 — 26073 9—15 Julio.

B-4. Habitaciones.

MURALLA 55, ALTOS, ENTRE HAbana y Compostela, alquilo dos espléndidas habitaciones, juntas o separadas, con derecho al balcón de la calle. Hay terraza; cocina; baño; luz teléfono. Casa tranquila. Precio de situación.
B4 — 26139 9_12 julio

EN CAMPANARIO 74 ALTOS ENTRE Neptuno y Concordia, se alquilan dos habitaciones juntas o separadas, amplias y ventiladas, agua abundante, casa particular. No deje de verla hoy mismo.
B4 — 26183 9_12 julio

SE ALQUILA UNA HABITACION A hombre solo, en Muralla y Aguacate, altos del café "Río de la Plata"
B4 — 26148 9—14 Julio.

B-6. Hoteles.

HOTEL NEW YORK

DRAGONES 16

Teléfonos M-5906 y M-5907

A media cuadra del Capitolio y Parque Central. Habitaciones frescas y claras, con baño privado, teléfono, agua fría y caliente; servicio de camareros y elevador día y noche. Precios de habitación, desayuno, almuerzo y comida, para una persona: 45 pesos; para dos personas, 70 pesos mensuales. La comida, a escoger varios platos del menú, como en cualquier restaurant de primera. Se admiten abonados al restaurant, a 25 pesos mensuales. Habitaciones sin comida, desde 25 pesos mensuales. Precios para todo el año. Música en los almuerzos y comida. Háganos una visita.
B6 — 26110 9—15 Julio.

ANUNCIESE EN EL Diario de la Marina

ALQUILERES

B-6. Hoteles.

HOTEL BILBAO

De Julio Gutiérrez, antiguo propietario del Palacio de la Mortera. Prado y Neptuno. Amplias y ventiladas habitaciones a Prado y Neptuno, San Miguel y Consulado. Agua fría y caliente; elevador permanente; situación céntrica, a media cuadra del Parque Central. Precios económicos. Moralidad absoluta. Cocina española y criolla. Se admiten abonados al comedor. Jueves, bacalao a la vizcaína; domingos, olla española. Neptuno 5. Teléfono A-9041.
B6 — 26118 9—17 Julio.

SE SOLICITAN

S-1. Criadas y Criados.

SE SOLICITA UNA MUCHACHA DE 14 a 16 años, trabajadora, de buenas costumbres y de buen carácter. Informan en Belascoaín No. 637, Mueblería. M-2911.
S1 — 4785 C 9_12 julio

S-3. Manejadoras.

SOLICITASE UNA MANEJADORA joven o de mediana edad, para manejar un niño de un año. Tiene que tener buenas referencias. Sueldo: $15. 27 número 322, entre A y B.
S3 — 4779C 8—11 Julio

S-10. Oficinistas.

SE SOLICITA UNA MECANOGRAFA que sepa escribir correctamente el francés y castellano. Apartado 137, Habana.
S10 — 26140 9—12 Julio.

S-11 Agentes y Socios.

SOCIO, CON CAPITAL PROPORCIOnal; negocio en marcha; muebles a plazos. Contamos con fábrica propia. Trato directo. Angeles 21.
S11 — 26129 9—15 Julio

SOLICITAMOS TRES HOMBRES CULtos para emplearlos en representación artículos americanos conocidísimos. Siendo activo, ganará $150 mensuales. Informan: Muralla 98. Departamento 401.
S11 — 26100 9—11 Julio.

SE OFRECEN

O-1 Criadas y Criados

SE OFRECE UNA MUCHACHA PAra limpiar o matrimonio o corta familia; sabe algo de cocina; duerme fuera; teléfono A-7615.
O1 — 26166 9—12 jul

COMPRO CASA NO MAS DE $6,000 en Mendoza, que tenga buenas comodidades y terreno. Hermo. Teléfono A-9916.
C1 — 261649—12 jul

SE DESEA COLOCAR UNA JOVEN española para criada de manos o de manejadora; no le importa ir al campo; tiene referencias, A-3566.
O1 — 26179 9_11 julio

DESEA COLOCARSE SEÑORA CON una niña de 9 meses muy sana y tranquila; entiende de todo; no le importa salir al campo; no exige sueldo; tiene referencias. Teléfono A-6489. Estévez 50.
O1 — 26175 9—11 jul

MUCHACHA ESPAÑOLA DESEA COlocarse para criada de mano o manejadora; tiene referencias. Teléfono M-4645.
O1 — 26177 9_11 julio

DESEA COLOCARSE UNA JOVEN española para criada de mano o para limpiar y cocinar. Tiene referencias. Tel. F-1616.
O1 — 26150 9—12 jul

SE OFRECE JOVEN ESPAÑOLA PAra criada de mano o manejadora; tiene referencias; teléfono F-1444.
O1 — 26160 9—11 jul

DESEA COLOCARSE JOVEN ESPAÑOla para cuartos, o comedor; también para cocinar y limpiar; tiene buenas referencias. Prado 105.
O1 — 26202 9-11 julio

DESEA COLOCARSE UNA JOVEN española de criada de mano; lleva tiempo en el país y sabe su obligación. Pregunten por Consuelo. — M-5895.
O1 — 26204 9-11 julio

DESEA COLOCARSE UNA JOVEN española para criada de manos; lo mismo en la Habana como en las afueras; y en la misma otra de manejadora; saben su obligación. Pregunten por Dorinda, M-5895.
O1 — 26205 9_11 julio

UN JOVEN ESPAÑOL SE OFRECE para criado. Tiene magníficas referencias. Llámelo al teléfono M-7180.
O1 — 26076 9_11 julio

AN ENGLISH SPEAKING YOUNG woman desires position as maid, nurse or general. Telephone F-4427.
O1 — 26075 9-11 julio

SE OFRECE CRIADA AUSTRIACA. Sabe lavar y planchar muy bien. Tiene muy buenas referencias. No tiene pretensiones. Habla español. Teléfono A-3343.
O1 — 26137 9—11 Julio.

SE COLOCA SEÑORA PENINSULAR de mediana edad, para todos los quehaceres en casa de matrimonio o corta familia sin niños. Jesús María 1. Teléfono M-3270.
O1 — 26041 9—14 Julio.

SE OFRECEN

O-1. Criadas y Criados.

UNA JOVEN ESPAÑOLA DESEA COlocarse para cuartos y coser; tiene muy buenas referencias. Teléfono F-1486.
O1 — 26121 9_12 julio

SE DESEA COLOCAR UNA JOVEN española para criada de manos o comedor, tiene buenas referencias. Informan en el teléfono I-7513.
O1 — 26094 9_12 julio

SE DESEA COLOCAR UNA JOVEN para criada de cuartos o manejadora; es formal y desea casa de moralidad; informan en el Tel. I-7308.
O1 — 26093 9_12 julio

SE DESEA COLOCAR UNA JOVEN española para criada de manos o para cuartos. Tiene referencias. Lleva tiempo en el país. Tel. F-2035.
O1 — 26188 9_11 julio

DESEA COLOCARSE EN CASA PARticular criado práctico y competente con buenas referencias de casas conocidas. Teléfono F-3333.
O1 — 26187 9_11 julio

SE OFRECE MUCHACHA FINA ESpañola a familia honorable; para cuartos y coser; ha estado en buenas casas y con magníficas referencias; sabe perfectamente trabajar y planchar ropa fina; teléfono F-2375.
O1 — 26182 9_12 julio

SE DESEA COLOCAR UNA MUCHAcha española para cuartos y coser. Teléfono I-2617.
O1 — 26180 9_11 julio

DESEA COLOCARSE UN BUEN CRIAdo de manos español, es muy trabajador y cumplidor; sabe cumplir muy bien con su obligación; tiene muy buenas recomendaciones de donde ha trabajado; sirve muy bien la mesa a la rusa; ha estado en muy buenas casas; sabe planchar ropa de caballero; limpia automóviles y de jardín; es muy práctico en todo; informan A-5252.
O1 — 26089 9_11 julio

SE DESEA COLOCAR UNA JOVEN española para todo el servicio de matrimonio solo o corta familia. Teléfono U-6934.
O1 — 26189 9_11 julio

DESEA COLOCARSE UNA MUCHAcha española para cuartos y costura o costura sola; corta por figurín. Teléfono A-5985.
O1 — 26194 9_11 julio

JOVEN ESPAÑOLA DESEA COLOcarse de criada de mano, cuartos o manejadora; sabe lavar y planchar ropa fina. En la misma una gran cocinera. Tienen buenas referencias. Teléfono A-6923.
O1 — 26195 9_11 julio

JOVEN ESPAÑOLA DESEA COLOcarse de criada de manos o manejadora; sabe trabajar y tiene referencias; teléfono F-4284.
O1 — 26169 9_11 julio

DESEA COLOCARSE CRIADA DE manos española de mediana edad; tiene referencias de las casas que ha servido. FO-9347.
O1 — 26082 9_12 julio

SE DESEA COLOCAR UNA ALEMAna para criada de manos y coser. Informan calle 7 No 21 esquina a 18, reparto Almendares, tiene buenas referencias.
O1 — 26086 9_11 julio

OFRECE CRIADO BLANCO PARA hacer limpieza en casa particular o establecimiento; también entiende de jardín; es muy honrado y trabajador; no tiene pretensiones; tiene buenas referencias. Llame A-4175.
O1 — 26167 9_11 julio

O-2. Cocineras y Cocineros

SE DESEA COLOCAR UNA COCINEra de color de mediana edad; con referencias. Y en la misma, una para limpiar por horas. Teléfono: U-7073.
O2 — 26120 1—11 Julio

SE DESEA COLOCAR UNA SEÑORA de mediana edad para cocinar y ayudar a limpieza. Para informes: Llame al F-6169.
O2 — 26128 9—11 Julio.

JOVEN ESPAÑOLA SE COLOCA PAra cocinar y limpiar; lleva tiempo en Cuba; sabe cumplir bien; tiene referencias; Tel. M-2464.
O2 — 26173 9—11 jul

COCINERA MONTAÑESA DESEA COlocarse; sabe cocinar a la española y criolla y postres de cocina; tiene muy buenas referencias. Teléfono A-3343.
O2 — 26152 9—12 julio

DESEAN COLOCARSE DOS JOVEnes españolas una para cocinar y la otra para comedor o cuartos, prácticas en el trabajo, con referencias. Teléfono M-5119.
O2 — 26154 9—11 julio

SE DESEA COLOCAR UNA SEÑOra de mediana edad para cocinar; cocina criolla y española. Lleva tiempo en el país. Tiene referencias. Monte 2 letra A; A-3566.
O2 — 26178 9_11 julio

DESEA COLOCARSE UNA JOVEN de cocinera o criada de mano en corto sueldo con una niña de 8 años. Carmen 33, bajos.
O2 — 26165 9-11 julio

SE DESEA COLOCAR UNA MUCHAcha española para cocinar; sabe hacer plaza; no le importa ayudar a los demás quehaceres de la casa; tiene buenas recomendaciones de casas que ha trabajado. Tel. F-4471.
O2 — 26203 9_11 julio

SE DESEA COLOCAR UNA SEÑOra peninsular de cocinera o cocinar y limpiar para un matrimonio solo o corta familia; lleva tiempo en el país y sabe cumplir con su obligación; no duerme en la colocación. Informan teléfono F-4967.
O2 — 26119 9_11 julio

SE DESEA COLOCAR UNA MUCHAcha para cocinar o para ayudar a la limpieza. Informan Tel. F-4703.
O2 — 26102 9-11 julio

SE OFRECEN

O-2. Cocineras y Cocineros

DESEA COLOCARSE UNA SEÑORA de color; cocinera y repostera. Telf. F-1472.
O2 — 26029 9—12 Julio

SE DESEA COLOCAR UNA MUCHAcha española para cocinar y limpiar. Tiene referencias. Informan, teléfono FO-2708.
O2 — 26151 9—11 julio

SE DESEA COLOCAR MUCHACHA española; tiene referencias; para cocinar o limpiar o para manejadora. Teléfono U-5460.
O2 — 26162 9—12 jul

OFRECE COCINERO JAMAIQUINO; sabe hacer dulces y variar las comidas; cocina americano y criollo; no tiene pretensiones y tiene muy buen carácter; con referencias buenas.— Llamen A-4175.
O2 — 26168 9_11 julio

DESEA COLOCARSE UNA MUCHAcha española cocinera y repostera. Es trabajadora y tiene referencias de casas donde ha trabajado. Teléfono F-1015.
O2 — 25885 8_10 julio

COCINERA ESPAÑOLA DE MEDIAna edad desea colocarse; sabe bien cumplir con su obligación; sabe cocinar a la española y criolla; va a las afueras si lo desean. I-4529 carnicería.
O2 — 26052 9_11 julio

MATRIMONIO ESPAÑOL JOVEN SIN niños desea colocarse. Ella para cocinar o para todo. Y él para criado de manos o portero. También es práctico en limpieza de oficina y bufete o para otra cosa análoga. También van al campo. Informes: calle 16 número 57; Vedado. Teléfono F-1699.
O2 — 26149 9_12 julio

O-3 Manejadoras

SEÑORA ESPAÑOLA MUY SERIA, respetuosa y buena manejadora se ofrece para casa respetable cuidar niño, acompañar señora o cuartos; buenas referencias. Informes: teléfono F-1374.
O3 — 26161 9—12 jul

DESEA COLOCARSE UNA JOVEN española, tiene referencias buenas de casas de moralidad, para manejadora o criada de manos. A-0515.
O3 — 26130 9_11 julio

O-4 Crianderas

SE DESEA COLOCAR UNA JOVEN española para criandera. Tiene buenas referencias. Hotel Habana.
O4 — 26171 9—11 julio

DESEA COLOCARSE JOVEN ESPAÑola de criandera. Reina 14, departamento 20.
O4 — 26197 9_12 julio

O-6. Choferes

DESEA COLOCARSE CHOFER

Para casa particular o comercio; siempre trabajó particular en casas conocidas; buenas referencias de las mismas; competente cualquier máquina; sin pretensiones; sólo informan teléfono FO-2614; Manolo.
O6 — 26201 9_11 julio

O-7. Costureras, modistas y sombreras

MODISTA SE OFRECE PARA CASA particular, cose y corta por figurín, también se hace cargo de toda clase de costura en su casa, tiene buenas referencias de donde trabaja, calle 18 número 17 entre 11 y 13, Vedado.
O7 — 25884 8 jul 11

O-8 Lavanderas.

SE DESEA COLOCAR UNA SEÑOra de color para lavar o limpiar todo el día o por horas, teléfono M-4341.
O8 — 25686 7 jul 9

DESEA COLOCARSE UNA MUCHAcha de color para lavar y limpiar por horas y cocinar, informan, teléfono A-0506.
O8 — 25962 8 jul 11

O-10. Oficinistas.

SEÑORITA TAQUIGRAFA MECANOgrafa desea oficina seria; no pretensiones sueldo; dirigirse al teléfono U-3291.
O10 — 25938 8 jul 14

O-12. Ofertas Varias.

UN MATRIMONIO ESPAÑOL, HONrado y trabajador, se ofrece para encargado de una casa de vecindad. Tiene garantías y recomendaciones. Informan: Progreso núm. 19, bajos. Pregunte por Constantino Gómez.
O12 — 26107 9—12 Julio.

UN MATRIMONIO ESPAÑOL JOVEN sin hijos se ofrece para encargados de casa de vecindad o departamentos u oficinas a cambio de habitación. Informan y dan referencias Maloja 99 tren de lavado.
O12 — 26144 9_12 julio

SE OFRECEN

O-12. Ofertas Varias.

DESEA COLOCARSE UN JOVEN ESpañol para café o lechería. No tiene pretensiones. Teléfono A-8350.
O12 — 26207 9_11 julio

SE OFRECE UN ESPAÑOL DE MEdiana edad para portero; sereno; limpieza de oficina o habitaciones. Tiene buenas referencias. Informan M-5084.
O-12 — 26143 9_12 julio

SEÑORA PROFESIONAL SE OFREce para cuidar enfermos en clínica o casa particular; también buede cuidar niños chicos. Para informes teléfono U-1282.
O12 — 26114 9_11 julio

AGENCIAS DE COLOCACIONES

OFRECEMOS COLOCAR COCINERAS, criadas, institutrices. No cobramos adelantado. Agencia "Cuatro Caminos", altos National City Bank. Monte 230. Teléfono A-4398.
X — 26092 9—13 Julio.

SE COMPRAN

C-1. Casas.

COMPRO UNA CASA ANTIGUA EN cualquier lugar de la Habana comprendida en las medidas siguientes, de seis a siete metros de frente por veinte y dos de fondo más o menos, dirigirse al Centro Mercantil de la Habana, teléfono M-1631, Trocadero 99, casi esquina a Galiano.
C1 — 25737 7—14 Julio

C-2. Solares.

SE COMPRAN SOLARES DE ESQUIna en los Repartos Almendares, Ampliación de Almendares o La Sierra. Fomento Territorial Urbano S. A., Manzana de Gómez 222.
C2 — 26147 9—12 Julio.

C-3 Fincas Rústicas

SE DESEA COMPRAR UNA FINCA de 3 a 6 caballerías; pero antes quiero tenerla un tiempo en arrendamiento, con objeto de probar el terreno. Que reuna las condiciones siguientes: Buen terreno llano; frante a la carretera; casa aceptable; Provincia de la Habana. Contestación por escrito. C. Suárez. Santa Catalina 42, Víbora, entre San Lázaro y San Anastasio.
C3 — 26048 9—12 Julio

C-5. Muebles y Prendas.

A-8651 COMPRO MUEBLES MOdernos y de oficina, máquinas de escribir y coser, cajas de acero y archivos, objetos de adorno, baúles, maletas y ropa de hombre.— A-6851. Suárez 7 esquina a Corrales.
C5 — 26186 9-24 julio

C.12 Objetos Varios

SE DESEAN COMPRAR PLATOS DE porcelana Capi di Monti legítimos. Escribir a J. A. Valladares c|o Woolworth Co., San Rafael y Amistad. Habana.
C12 — 26049 9—14 Julio

SE VENDEN

V-1. Casas.

REPARTO MENDOZA

Vendo moderno, bonito chalet decorado. Cuatro habitaciones; baño completo; cocina moderna; garage; terreno anexo para otra casa. $2.500 reconociendo hipoteca de $5.000. — I-1823.
V1 — 26045 9—12 Julio

POR ASUNTOS URGENTES DE NEgocio, regalo siete casas. Construcción de primera, Víbora. Techos monolíticos; acera sombra. Sala; comedor; 2 y 3 cuartos; baño completo; cocina y patio. Alquiladas por las dos terceras partes de hace dos años 156 pesos $13.000. No corredores. 10 de Octubre 687, de 9 a 11 y media y 3 a 5.
V1 — 26099 9—14 Julio.

VENDO CASA NUEVA MADERA; DOble forro; mosaicos; pintura aceite; 6 departamentos; 9x24 varas. Costó $7.50 vara terreno. Precio: $9 con fabricación. Véame: Cerro 515
V1 — 26065 9—12 Julio.

V-2. Solares

VENDO EN GANGA, AL CONTADO y plazos, parcelas con buen fondo, en la línea tranvía y a una cuadra. Véame: Cerro 515, fotografía de Tejas.
V2 — 26066 9—12 Julio.

SE VENDE MUY BARATO UN SOlar en Almendares. Calle 12 y D. Es esquina de fraile. Informan: FO-9074.
V2 — 26096 9—12 Julio

V-4 Establecimientos

CARBALLO

AMISTAD Y DRAGONES, CAFE

Vendo bodegas desde 500 pesos; cafés y lecherías; tengo los mejores negocios de plaza. Vendo bodega frente a industria mucho barrio por la mitad de su precio y tengo otra en calzada sola en esquina $1.500 pesos con la mitad de contado. Informa Carballo. Amistad y Dragones; café.
V4 — 26170 9_17 julio

SE VENDE UNA GRAN FONDA Sita en el lugar más transitable de la Habana a 20 metros del Puente de Agua Dulce; en Jesús del Monte 137; gran local con cabida para 2 o más mesas de billar si desea así como también puede instalar café. Véalo y se convencerá. Trato en la misma o teléfono M-3333; Francisco.
V4 — 26159 9_16 julio

NEGOCIO DE OPORTUNIDAD: SE vende una fonda con cantina; lo más céntrico de la Habana; con una gran clientela de casas comerciales. No pierda tiempo. Negocio seguro. No hay pretensiones. Informan: Angeles 26, bodega.
V4 — 26097 9—12 Julio

SE VENDEN

V-4 Establecimientos

POR AUSENTARME, VENDO ESTAblecimiento 8 años en el giro; con buena venta y clientela mensual. Son artículos primera necesidad y mucho consumo. Precio barato, de situación. Si está interesado, infórmese: San Rafael 37, altos, apto. número 1.
V4 — 26112 9—11 Julio.

SE VENDE O SE ARRIENDA LA VIdriera de tabacos y quincalla del café El Musel por no poder atenderla su dueño. Santa Clara 24.
V4 — 26198 9_13 julio

V-5 Muebles y Prendas

PARA OFICINA

De ocasión, burós, máquinas escribir, archivos, préstamos, muebles de cuarto sala, comedor.

LA HISPANO CUBA

Villegas 6.—Teléfono A-8054
V5 — 26116 9—15 julio

UN BRILLANTE

De 4 kilates y ctms., limpio, montadura platino, para señora; se da en $750.00. Hay gran surtido en joyas de oro y platino, brillantes y piedras finas. Relojes muy finos para ambos sexos. También compramos prendas viejas, rotas; las cambiamos por nuevas. "Piñón y Hno." EL VESUBIO. Corrales número 53, esquina a Factoría. Telf. M-7337.
V5 — 26098 9—12 Julio

SE VENDE UN JUEGO DE CUARTO de caoba moderno, un aparador, cuatro sillas y dos sillones. Castillo 64. Preguntar por Concha Pérez.
V5 — 26190 9_12 julio

POR EMBARCAR VENDO 2 JUEGOS de cuarto uno de matrimonio y otro de señorita; un juego recibidor; un juego comedor. No trato con especuladores. Maloja 15 altos.
V5 — 26141 9_15 julio

POR TENER QUE EMBARCARME vendo todos los muebles de mi casa. Pueden verse de 2 a 6 en Villegas 17, 20. piso. Tel. M-9658.
V5 — 26157 9—12 jul

VENDO MUEBLES DE USO, CASI regalados, en buen estado. M-5818. Alquilo habitaciones y departamentos frescos con toda asintencia en punto céntrico. Neptuno 74, altos.
V5 — 26156 9—12 jul

V-7 Automóviles y Accesorios

SE VENDE

Un Chrysler cerrado, en flamantes condiciones, por tener que embarcar su dueño se da barato.

Informes en el teléfono: U-4434

V-8. Instrumentos de Música.

FABRICA DE PIANOS "PETERS" La confianza de conservatorios, colegios, profesores y artistas, por medio siglo| Afinaciones y reparaciones. Precios bajos. Plazos cómodos. Garantía extensa y sólida. Villanueva 19, entre Luyanó y Herrera, I-2298.
V8 — 25812 8—23 Julio

V-11. De Animales.

SE VENDEN

Varias puercas cargadas de raza cruzada. Finca Lugano. Km. 2, Villa Moría; Guanabacoa.
V11 — 26206 9_11 julio

V-12. Objetos Varios.

SE VENDEN DOS SILLONES DE barbería completamente nuevos y otros enseres. Se dan baratos. Desagüe B casi esquina a Oquendo.
V-12 — 26200 9_12 julio

Bóvedas y Osarios

Mármol negro, gris veteado y blanco. Bóvedas con terreno propio, de concreto y tapa de 0.06 en $170. Osarios con terreno, marco, contramarco y tapa de mármol, de 0.04 en $48. Félix Rodríguez, Exhibición de Mármoles de Isla de Pinos, calle 12 entre 23 y 25. Teléfonos F-3032 y A-3720.

PARA EL HOGAR

PH-4. Limpieza de Cocinas.

MECANICO. UN PESO LIMPIEZA Y rreglos máquinas coser, cocinas gas y calentadores, trabajos a conciencia, Corrales 20, teléfono M-4661. F. G. Santos.
PH4 — 25879 8 jul 10

PARA CABALLEROS

MARTINEZ, TELEFONO M-9654

Compro ropa usada; zapatos y todo objeto de vestir de caballeros. Monserrate y Teniente Rey. Teléfono M-9654.
K — 13647 9—13 Julio.

ENSEÑANZAS

E-1. Academias.

GRAN ACADEMIA DE CORTE NACIONAL

SISTEMA "SERRA"

Damos títulos de profesoras en un mes. Admitimos pupilas y medio pupilas. Clases por correspondencia, día y noche, domicilio. Vendemos el valioso método Serra. Lealtad 82. M-6846. Paquita Serra.
E1 — 26136 9-8 agosto

CURSO DE INGLES POR RADIO QUE TRASMITE LA ESTACION C. M. W. 124ª Lección

Para Trasmitir el día 11, a las 11 y media a. m. y a las 7 y media p. m.

SIGNIFICADO DE LAS PALABRAS CON EL SENTIDO QUE SE LES DA EN ESTA LECCION

En Inglés	En Español
eager	impaciente, etc.
speed	velocidad
backward	hacia atrás
tender	tierno
regret	pesar, etc.
to surpass	superar
to overrate	encarecer
to contrive	tramar
to save	ahorrar
to mislead	engañar, etc.
bare	raso, etc.
rear	retaguardia
to toil	moverse con dificultad
to haunt	causar obsesión
mirage	espejismo
to recede	retroceder
to outstrip	dejar atrás

TEXTO EN INGLES

The following lines are taken from the works of a great English writer of prose.

It may at first sight seem strange that society, while constantly moving forward with eager speed should be constantly looking backward with tender regret. But these two propensities, inconsistent as they may appear, can easily be resolved into the same principle. Both come from our impatience of the state in which we actually are. That impatience, while it stimulates us to surpass preceding generations, disposes us to overrate their happiness. If we were perfectly satisfied with the present, we should cease to contrive, to labour, and to save with a view to the future. And it is natural that being dissatisfied with the present, we should form a too favourable estimate of the past.

TEXTO EN INGLES

In truth we are under a deception similar to that which misleads the traveller in the Arabian desert Beneath the caravan all is dry and bare; but far in advance, and far in the rear, is the semblance of refreshing waters. The pilgrims hasten forward and find nothing but sand where, an hour before, they had seen a lake. They turn their eyes and see a lake where, an hour before, they were toiling through sand.

A similar illusion seems to haunt nations through every stage of the long progress from poverty and barbarism to the hifhest degrees of opulence and civilisation. But, if we resolutely chase the mirage backward, we shall frind it recede before us into the regions of fabulous antiquity. We too shall, in our turn be outstripped, and in our turn be envied.

M.E.C.D. 2016

Más Anuncios de Ultima Hora

ENSEÑANZAS

E-5 **Profesores**

INGRESO EN EL INSTITUTO: CLASES especiales de todas las materias. También de inglés y francés para todos los cursos. Sta. Clara Edelmann; La Rosa número 4_B. Cerro.
26103 9—13 Julio

ENSEÑANZA PREPARATORIA, CLASES o repasos: instrucción primaria; ingreso en la Normal etc. José M. González; normalista. Gloria 180 altos. Clases nocturnas y particulares a domicilio.
26133 9-12 julio

DE INTERES GENERAL

INGENIEROS
MECANICOS
PLOMEROS

Ingeniería Internacional, le interesa a todos, puede adquirirse en la casa ROMA de P. Carbon, Ave. de Brasil y Zulueta, 25 cts. una copia. Allí se pueden encontrar las principales publicaciones Nacionales y Extranjeras; también se venden los perfumes y jabones del famoso fabricante ATKINSON.
1550 10d alt.

SEMILLAS DE HORTALIZA Y FLORES

Disponemos de las mejores clases de semillas de hortaliza y flores para el clima de Cuba y para exportar al mercado de los Estados Unidos. Cebollino de Canarias, Col Tambor, Berenjena New York Imp. y Florida High Bush, Tomate Marglobe Special y New Stone, Pimiento California Wonder y Rubby King, Coliflor Bola de Nieve, Habas Lima Potato, Habichuelas, Quimbombó largo, Pepinos, Lechuga Repollo, Rabanitos, Calabaza Italiana, etc.

Las vendemos en cantidades para cosecheros y comerciantes y también las detallamos por paquetes. Enviamos catálogo gratis al que lo solicite.

JARDIN "EL CLAVEL"
Armand y Hermano
General Lee y Cor. M. Martínez
Marianao
Telfs. FO-7238, FO-7029
E1405 30ds—Vnc. 25 Jul.

SE SOLICITA EL PARADERO DE la señorita Cándida y Efigenia Fernández; esta primera trabajó con la señora del café La Llave; la solicita su hermano Jesús Fernández; Barrederas; Oriente.
25533 6 jul 9

DEPARTAMENTO DE COLCHONETAS, COLCHONES, COJINES

Nuestro Departamento de colchones, colchonetas, alfombras, mosquiteros, cojines, etc., etc., presenta el surtido más completo de estos artículos.

Colchones y colchonetas, en todos los tamaños y calidades, desde $1.80, cojines de seda desde $4.00, cestos de mimbre desde $4.00.

Mosquiteros para cama de una persona desde $2.00.

Mosquiteros con su aparato, a $6.50.

Colchones y colchonetas para niños en todas las calidades y precios. Mosquiteros desde $1.50.

También hemos recibido cojines de piel, en formas y colores variados, muy de moda para adorno y para automóviles, gabinetes y oficinas.

Edredones de seda en colores enteros y floreados.

Todos estos artículos pueden verse en el mismo departamento de colchones, colchonetas, etc

EL ENCANTO
E-958 indi Mayo

ABIERTOS
—LOS—
PRESTAMOS

PARA EMPLEADOS, COMERCIANTES, INDUSTRIALES Y PARTICULARES

De $50 Hasta $300
AL 1% MENSUAL DE INTERES

La cantidad se devuelve en cincuenta plazos semanales. Como garantía sólo aceptamos dos firmas de propietarios, comerciantes o industriales de la Habana. Las hojas de solicitud de préstamos e instrucciones son facilitadas en esta oficina y resueltas rápidamente.

BANCO CENTRAL DE CUBA
AGUIAR 76
(entre O'Reilly y San Juan de Dios)
TELEFONO M-2012.
10d alternos 1-2-8-9 etc.

DE INTERES GENERAL

CASA DE AHORRO CENTRO GALLEGO. Compro libretas de ahorros e inversiones, pagando con dinero o propiedades. Hermo. Tel. A_9916.
I 26163 9-12 julio

EL QUE ENCUENTRE EL TITULO de chauffeur del Sr. Manuel García que se lo devuelva a la calle Santa Clara No. 24. Será bien gratificado. Muchas gracias.
I 26199 9_11 julio

DINERO
DESDE EL 1 AL 5 0|0
CON GARANTIA DE JOYAS.
"LA PERLA"
ANIMAS 84, casi esq. a GALIANO
I 266-267 18—18 Julio

AEROPLANO

Se vende un magnífico Challenger, de 3 asientos. Puede verse en el hangar de la Curtiss en el aeropuerto de Rancho Boyeros.
Vea o escriba a Mr. Murphy, Administración del DIARIO DE LA MARINA.
AE 150 15 Julio.

A LOS PINTORES

Liquidamos a la mitad de su precio una gran cantidad de

BROCHAS,
PINCELES
y ESPATULAS

de todas clases y tamaños

L. SOSA Y Cía.

Obrapía y Aguacate
Efectos Eléctricos
Habana

30ds. 30 Julio.

ISLA DE PINOS
MARMOLES

Para el clima de Cuba, mármol cubano.
Gris Veteado y Negro. Vendemos tapas para bóvedas, con argollas, como sigue:

Tapas de 0.04 . . . $ 37.00
" " 0.06 . . . " 45.00
" " 0.08 . . . " 56.00
" " 0.10 . . . " 67.00
con inscripción,
a . . . . $ 6.00

Panteones, listos para enterrar, desde $160.00. Marmolería Nacional. Infanta y Pedroso.
Teléfono A-3720

¿Tiene usted su cabello descolorido o ya está cano? No importa.

GOTAS SUBLIMES

Le devuelven su color primitivo. (No es una pintura). Estas gotas son puras, limpias, olorosas y económicas. Se aplican con las manos, como Loción de tocador. Duran un año y calen $2.50. Superan a cualquier otra cosa conocida. Pídalas en El Encanto, Sarrá, Farmacia Americana. Galiano 129; Farmacia San Ramón J. del Monte 614; Peluquería Torre del Oro, en Manzana de Gómez, o a su representante: Ramón Gualda, Dolores número 10-B Lawton, teléfono X-3145.
15d alternos 1 3 5 7, etc.

PERDIDAS

PERDIDA DE PERRO POLICIA, SE ha extraviado un perro policía de la casa Paseo entre 17 y 19, Vedado. La persona que lo entregue o dé informes concretos será bien gratificada.
I 25539 6 jul 9

PERDIDA

Perro chico blanco; lanudo; con manchas cabeza; contesta por Wisker, gratificación; señor Soler; San Carlos número 28; Loma de Chaple; teléfono I-4432.
I C4770 6 jul 9

PERRO GALGO COLOR GRIS OSCURO con collar e inscripción idioma inglés, recogido en Diez de Octubre 582; se entrega al que resulte su propietario; preguntar por José Fernández.
I 25688 7 jul 10

PROFESIONALES

Corporacion Clínica

LUZ 24. TELEFONO A-8515
ENTRE COMPOSTELA Y HABANA
Medicina y Cirugía General
Especialistas
Honorarios

Ingreso, reconocimiento y consulta, $1.00.
Inyecciones intravenosas, $1.00.
Electricidad, masajes, Luz alpina violetas, $1.00.
Rayos X, $2.00.
Análisis: Orina, $1.50.
Sangre y otros, $2.00.
Blenorragia e impotencia.
Tatuajes, Manchas, Verrugas, se quitan.
Partos, $10.00.
Almorranas curadas sin operación.
Operaciones y demás enfermedades.
Atendemos de 12 a 7.

Detenidos Dos de los Pistoleros...

(Viene de la PRIMERA)

cuando trató de verificarlo con el segundo, se dió cuenta de que el chofer que conducía la máquina, hablaba con el otro individuo que a su lado se encontraba, haciéndole entrega de algo que él no pudo darse cuenta por la oscuridad reinante en aquel lugar.

Momentos después, aquel individuo, que vestía de azul, le hizo un disparo. El proyectil lo alcanzó en el rostro, y por efectos del golpe recibido, cayó al pavimento. Entonces, descargo contra el auto que en aquellos momentos emprendía la fuga, todas las cápsulas del revólver que le ocupó al desconocido.

Acto seguido, el vigilante se trasladó al Hospital Municipal en el auto 24824, cuyo chofer Luis Bello Díaz, se prestó a ello voluntariamente, el cual había acudido a aquel lugar, al ruido producido por las detonaciones.

Cuando era asistido, dió el número de la máquina, la figura y ropas que vestían los desconocidos.

EN EL HOSPITAL

Al tenerse conocimiento del suceso, acudieron al Hospital desde los primeros momentos, el Jefe de la Policía Nacional Teniente Coronel Perdomo, el Segundo Jefe Comandante Pedro de Cárdenas, el inspector del Distrito Comandante Ainciarte, el Capitán Hidalgo, al mando de la Décima estación, el Teniente Miguel Angel Rodríguez, que comanda La Guerrilla de la Muerte, el Teniente Calvo, Jefe de los Expertos, numeroso público, varios agentes de la Policía Judicial, entre ellos los señores Faget y Díaz Bersón y un numeroso público.

LAS DISPOSICIONES

Inmediatamente el Jefe de la Policía dió oportunas órdenes para que fuera localizada la máquina y se procediera al arresto de sus ocupantes.

Hizo levantar a todos los inspectores de Distrito, Capitanes y Tenientes al mando de estaciones a los que por el teléfono oficial, les dió oportunas órdenes, por medio de su ayudante el Teniente Martínez Godínez.

Una de ellas la mas importante, era de que por la policía de servicio, fueran registradas todas las máquinas que a esa hora estaban circulando por la Habana y sus barrios así como los garages, examinándose cuidadosamente todos los vehículos. Aquel que presentara huella de algún proyectil, sería ocupado y detenido el chofer que la guiara, así como los pasajeros que la ocuparan.

También ordenó, que por los Expertos, se investigara en el Ayuntamiento, a primera hora, a quién pertenecía el auto, cuyo número había dado el vigilante herido, así como cuanto estuviera relacionado con el maletín ocupado, en cuya parte exterior aparecía el cuño de haber sido revisado por la Aduana el día 7 de los corrientes.

GRAVE DECLARACIONES DE UN CHOFER

Ante la policía se personó en la mañana de ayer el chofer Alberto Alonso Pizarro, vecino de 12 número 130. Maneja el auto de alquiler número 38103.

Declaró ante el Capitán Hidalgo, que el chofer que conducía eu auto 43517, era de nacionalidad cubana, blanco y tenía por costumbre el situarse con su vehículo en la piquera de Neptuno y Consulado hasta ahora lo conoce por el nombre de Armando y por el (a) Tira Tira. Según ha podido saber, tiene antecedentes penales y desde hace pocos días, lo veía en compañía de un americano.

LOS OFICIALES DE RECORRIDO

Todos los oficiales del Cuerpo de la Policía Nacional, se tomaron un verdadero empeño en secundar la labor realizada por el Jefe de Policía. Personalmente recorrían las calles de sus respectivas demarcaciones, para comprobar si las órdenes trasmitidas por el Coronel Perdomo, eran cumplidas debidamente.

También el Jefe de Policía recorrió durante toda la madrugada.

EL AUTO LOCALIZADO

Serían las diez de la mañana, cuando los vigilantes 1777, Domingo San Juan y 1549, Luis Rubio, pertenecientes a la Décima Tercera Estación, localizaban el auto de referencia. Estaba situado en la esquina de Pasaje Este y General Lee, en la Víbora. Su chofer de raza blanca nombrado Rafael Hernández Suárez, de la Habana, de 22 años de edad, soltero y vecino de General Lee número 58 se encontraba ocupado en componer el vehículo, que es marca Buick de este año y de siete pasajeros.

TIENE TRES PERFORACIONES

Los vigilantes se dieron cuenta, de que el vehículo presentaba tres perforaciones de proyectiles. Una de ellas está situada en la parte trasera, sobre la goma de repuesto, la otra existe en la parte trasera también, cuyo proyectil después de romper el cristal trasero del fuelle, sale por la parte superior del fuelle y la otra por la puerta delantera del vehículo, lado derecho. En este lugar, existen unas manchas de sangre, lo que hace suponer que el proyectil hirió al individuo que ocupaba el asiento.

LO DECLARADO POR EL CHOFER

Inmediatamente el chofer Hernández Suárez, fué conducido a la Sección de Expertos, donde fué interrogado por el Jefe de Policía Teniente Coronel Perdomo.

Declaró, que al transitar por la esquina de Prado y Neptuno, tres individuos le alquilaron el auto. Al montar le informaron que era por horas. Le dieron la dirección del hotel La Flor de Cuba, situado en Monte 8 y 10, donde se bajó uno de ellos, regresando momentos después con un maletín en la mano. El desconocido le dió la dirección de Infanta número 5, donde todos se bajaron y después de permanecer en aquella casa durante algún tiempo volvieron a montar la máquina nuevamente, tomando por la Calzada de Ayesterán. Al llegar al Callejón de Méndez, le ordenaron que se detuviera. En esos momentos se presentó el policía, teniendo lugar el hecho. Temeroso de verse agredido por los desconocidos, emprendió veloz carrera hasta la esquina de Carlos III y Belascoaín, donde se bajaron y sin abonarle su trabajo, desaparecieron tranquilamente.

ARRESTO DE LOS ACUSADOS

Con tal motivo, el Jefe de Policía dispuso, que el Teniente Miguel Angel Rodríguez, asistido de los vigilantes Naves y Montaner, se personaron en el Hotel y procedieron al arresto de los individuos señalados por el chofer.

Una vez en dicho establecimiento, el Teniente Miguel Angel Rodríguez, detuvo a los acusados, los que declararon nombrarse Serafín Díaz Martínez, natural de Güira de Melena de 42 años de edad, vecino accidental del hotel y con residencia en Triggs número 513, Tampa, donde posee un establecimiento de lavado. Su oficio es tabaquero y está casado con la señora Roina Daz, de cuya unión nació un niño que le puso por nombre Serafín y cuenta tres años de edad. El otro individuo es de nacionalidad americana y se nombra Eduardo Mavin Reed. Se negó a hacer manifestación alguna.

Díaz Martínez se concretó a exponer, que rumbo a esta capital donde llegó en el vapor Cuba, conoció durante el trayecto a dichos individuos. Desembarcó el día 7 y en unión de ellos, se hospedó en el hotel. Con respecto al hecho, negó por completo su participación, asegurando que desconocía por completo lo ocurrido.

La policía trata de localizar al otro individuo que en unión de los acusados, cometió el atentado. Según el chofer y el vigilante herido. Díaz Martínez fué el que disparó el arma, siéndole el arma entregada por el sujeto que hasta ahora no ha aparecido. Este último se nombra Rafael Ramos.

ESTABA CIRCULADO

Cuando la policía se encontraba actuando en la Décima Estación, hizo su aparición en la misma el propietario del auto donde estos hechos se consumaron. Se nombra José Díaz es pariente del chofer que lo manejaba y reside en la propia casa. Declaró que ignoraba cuanto tuviera relación con el hecho. Al revisarse los libros de requisitoria, se comprobó que estaba circulado en cuatro juicios, por lo que tuvo necesidad de poner una fianza de cien pesos, para poder gozar de libertad provisional.

ACTUANDO LA POLICIA

A las seis y media de la tarde de ayer, el doctor Ainciarte, Comandante de la Policía Nacional e Inspector del Tercer Distrito, en unión del Capitán Hidalgo, comenzó las oportunas diligencias, como ampliación a las por ellos iniciadas en la madrugada del hecho.

En las mismas, se hacen constar numerosos detalles, entre ellos lo declarado por Manuel Vila, sereno del hotel y el camarero del mismo nombrado José Castillo.

Declararon que el día siete de los corrientes, se hospedaron tres individuos, los que habían llegado a esta Capital en el vapor Cuba, procedentes de Tampa.

Agregaron que en la madrugada del hecho, llegaron de la calle y uno de ellos, extrajo una maleta que tenía en el cuarto, con la que salió nuevamente.

UN REVOLVER DESCARGADO

Se hace constar en las actuaciones de la policía, que al personarse el Teniente Rodríguez en la habitación de los detenidos, procedió a ocupar un revólver calibre 38, pudiendo comprobar que tenía descargadas dos de sus cinco cápsulas. También ocupó otras cinco cápsulas sin descargar en una maleta que contenía ropas.

DARAN CUENTA EN EL DIA DE HOY

En la mañana de hoy, la policía pondrá a disposición del Juzgado, a los tres detenidos, los que debidamente custodiados, permanecen en los calabozos de la Décima Estación.

TIENE ANTECEDENTES

Uno de los detenidos, el tabaquero Díaz Martínez, está huyendo de la Justicia. Según ha podido investigar la policía, residiendo en Güira de Melena, sostuvo una reyerta con un sujeto nombrado Zenón Pérez, al que hirió de gravedad con una navaja barbera. Este hecho tuvo lugar el año 1913 y desde entonces, embarcó para el extranjero. El disgusto lo originó el amor de una mujer de dudosa moralidad, que ambos se disputaban.

NO TIENEN PASAPORTE

Ha llamado poderosamente la atención de la Policía el hecho de que el americano Reed haya podido desembarcar en Cuba careciendo de los documentos necesarios para ello. Sobre esta anormalidad declaró el detenido que era cierto que había podido introducirse en la Habana sin pasaporte, el que involuntariamente lo había dejado en su casa.

PERTENECIO AL EJERCITO

El detenido Martínez contra el cual aparecen tan graves cargos confesó anoche ue había pertenecido al Ejército Cubano; esto fué en el año 1908 y estuvo a las órdenes del entonces Capitán, hoy General retirado y Jefe que fué del Ejército Armando Montes.

Se supone que Martínez o es prófugo del Ejército o fué expulsado del mismo. Estos extremos son los que esá investigando la Policía.

Durante los diez y siete años de su estancia en Tampa, Martínez ha logrado perfeccionarse en el habla inglesa, a tal extremo que lo habla correctamente, con el acento peculiar del americano.

Sobre el hecho de que se le acusa de haber herido de gravedad en su pueblo natal, Güira de Melena, a Zenón Pérez, declaró que no es cierto, pues éste individuo ya falleció, pertenece a su familia y siempre le ligaron con él buenos lazos de amistad.

EL ESTADO DEL VIGILANTE

El Vigilante Ramírez continúa en el mismo estado de gravedad, tratando los Médicos hecho cargo de su asistencia en la Quinta del Centro de Dependientes, de salvarle la vida seriamente amenazada.

Esta madrugada su pulso era anormal y tenía 38 y medio grados de fiebre.

Tanto el Jefe de Policía como numerosos Oficiales del Cuerpo lo visitaron anoche con el propósito de enterarse de su estado. También estuvieron en la Quinta gran número de sus compañeros.

EN LA JEFATURA

Terminadas las actuaciones y por orden del Jefe de Policía, los detenidos custodiados por el Teniente Miguel Angel Rodríguez y los agentes a sus órdenes, los trasladaron a la Jefatura del Cuerpo, donde fueron retratados y se les tomaron las impresiones dactiloscópicas.

NUEVAS ENTREVISTAS

Esta madrugada el Jefe de Policía se entrevistó nuevamente con los acusados Díaz Martínez y el chauffeur Hernández Suárez.

Separadamente los interrogó durante la entrevista más de dos horas, guardándose la mayor reserva sobre el resultado de la misma.

INGRESARON EN EL VIVAC

A la una de esta madrugada los tres detenidos ingresaron en el vivac, a disposición del Juez de Instrucción de la Sección Cuarta.

El traslado desde la Jefatura de Policía al Vivac se efectuó en una de las ambulancias del Cuerpo y en ella vigilaban a los acusados el teniente Rodríguez y los vigilantes Naves, Montaner y otros.

HABLA EL AMERICANO

Eduardo Mavin Reed, uno de los complicados en estos hechos, habló anoche en la Jefatura mientras se le tomaban las impresiones dactiloscópicas.

Expuso que él era de nacionalidad americana y no cubana como estimaba la Policía. Que en su país, Tampa, donde residía en unión de su esposa e hijos, poseía una imprenta de gran importancia, en la que diariamente hacía revistas.

Con respecto al hecho declaró que desde hace años conocía en Tampa al otro encausado Díaz Martínez: que con el propósito de visitar a Cuba ambos decidieron embarcar para la Habana, llegando el día 7 de los corrientes en el vapor Cuba; que con respecto al otro acusado Rafael Ramos, que no ha sido detenido, no lo conoce; al embarcar en Tampa se lo encontraron en el muelle entablando amistad y una vez en esta capital los llevó al hotel donde fueron detenidos, donde el mismo tenía conocimientos, y les valió para que el hospedaje les fuera lo más barato posible; con referencia al hecho, aseguró que no había tenido participación alguna y, tratando de demostrar su inocencia, había cablegrafiado a sus familiares y al Embajador de los Estados Unidos en Cuba, solicitando protección, esperando que los hechos se aclaren y pueda demostrar su inocencia.

NO ESTA HERIDO RAMOS

El chauffeur Rafael Hernández Suárez, ha venido a aclarar con su declaración el detalle de la sangre que se notó dentro de la máquina. Expuso que cuando el proyectil disparado por el Vigilante Ramírez rompió el cristal de la parte trasera del fuelle, él trató de arrojar a la Calzada los fragmentos del mismo y al verificarlo se hizo una profunda herida en la yema del dedo medio de la mano derecha, la que dió toda la sangre que se advierte en la vestidura del automóvil. Asegura el declarante que Ramos, o sea el otro individuo que falta por detener, no está herido como se supuso al advertirse la sangre en la máquina.

Cronica Social

FELICITA ORTIZ VIUDA DE COFFIGNY

Mi adorable madre celebra hoy sus días.

Una primavera más suma al florido haz de su bienhechora existencia, colmada de ternura, de amor, de virtudes.

Allá en su risueña casita, donde la placidez del lugar ofrece a la vida sus encantadores paisajes, recibirá amablemente, a cuantos la lleven sus saludos y sus felicitaciones.

Recepción breve en horas de la tarde.

No pueden alterarse las prescripciones facultativas.

Sólo por eso dejamos de festejarla con actos como merece.

Sin embargo, al saludarla por tan grato acontecimiento, impetramos del Señor, salud y venturas infinitas.

Alberto Coffigny Ortiz.

A NEW YORK
Por el rápido y moderno vapor
ACONCAGUA
que saldrá de la Habana
El 12 de Julio
Primera clase $70.00
Ida y Vuelta $110.00
regresando vía Key West.
Exclusivamente
En Camarotes exteriores
Clase Intermedia $43.00
A. Bona & C.
O'Reilly 1, esq. a San Ignacio.
Habana. Telf. M-8087

CHASSIS PARA GUAGUA
Marca STUDEBAKER de 158 pulgadas, gomas nuevas, dobles las traseras, con la misma garantía de uno nuevo y con buenas facilidades de pago. Es una oportunidad.
Metropolitan Auto Company.
PRADO NUMERO 45

SANATORIO "DOCTOR PEREZ VENTO"
Enfermedades nerviosas y mentales. Para señoras exclusivamente.
CALLE BARRETO NUM. 62, GUANABACOA.

INGLES CON DISCO FONOGRAFICO MUESTRA GRATIS
Método nuevo. Garantizamos por escrito que Ud. hablará, leerá y escribirá correctamente el inglés en poquito tiempo. 20 años de éxito. Pida informes hoy.
INSTITUTO UNIVERSAL (P56) 1265 LEXINGTON AVE. NEW YORK
Sírvanse enviarme sin obligación ninguna, muestra gratis y completos informes:
Nombre ... ... Dirección ... ...

Consultorio Electro - Dental del Doctor
CARLOS R. MARTINEZ
O'REILLY No. 5 (Bajos). TELEFONO A-9758.
CONSULTAS DE 8 A. M. a 8 P. M.
Anestesia conductiva para extracciones. Puentes removibles sin verse el oro.

BAULES
ESCAPARATES Y DE CAMAROTES, CADA BAUL LE CUESTA $5 00 MENOS SI LO COMPRA EN LA GRAN FABRICA DE
81 HABANA 81
XF

Agencia de Anuncios
Pablo R. Presno
Pida precio para un anuncio como éste
I-6809

A EUROPA
Vía Cunard
DE NEW YORK
EN MENOS DE 6 DIAS POR LOS FAMOSOS VAPORES
"BERENGARIA" (52.226 Toneladas) "AQUITANIA" (45.647 Toneladas)
"MAURETANIA" (30.704 Toneladas)
Y OTROS VAPORES MUY CONOCIDOS.
Para más informes, reservaciones, boletos, etc.
MANN LITTLE CO.
AGENTES GENERALES
Prado Núm. 110. Telfs. A-3549. A-7405

PROFESIONALES

ABOGADOS Y NOTARIOS

DR. MANUEL ARANDA MUÑOZ
Abogado
Asuntos hipotecarios, herencias, toda clase de asuntos civiles. Mercaderes número 9. Departamento 3. Teléfono M-6173.
E2054 Indf. " Sept.

ERNESTO ANGULO Y BILLINI
Abogado y Notario.
ARTURO MERLO
Procurador Público.
Obispo No. 16. Telf. A-3891
Divorcios, Administración de Bienes, Alzadas y asuntos de jurisdicción voluntaria. Precios módicos.
E1190 15d-13 Jn.

DR. FELIPE RIVERO Y ALONSO
Abogado y Notario
Abogado Consultor y Notario de la Asociación de Detallistas de la Habana. Notario de los Centros Asturiano "Balear" y "Cafés"
ESTUDIO DE ABOGADO DE LOS DOCTORES
Felipe Rivero y Alonso; Manuel F. de Cinca; Ricardo Elizalde e Hidalgo Gato; Angel Radillo y Gancedo; Eduardo Bolívar Herrero.
Procurador: Urbano E. Gómez Cádiz. Chacón 25, bajos Edificio de la Asociación de Detallistas de la Habana Teléfonos M-1472 y A-8142. Cable: Rizenca.
E2015 Indf. 1 Sept

DOCTORES EN MEDICINA Y CIRUGIA

DR. IGNACIO CALVO
PROCTOLOGO
Cirugía especial del recto. Tratamiento médico de las hemorroides. Rectoscopia; sigmodoscopia. E (Baños), número 46. Telf. F.4146. De 2 a 5.

DR. MANUEL VIAMONTE
Catedrático Auxiliar de Radiología y Fisioterapia de la Universidad
RADIOLOGO DE LA QUINTA 'COVADONGA'
Concordia 64-A, esquina a Lealtad. Teléfono A-6698. De 9 a 10 a. m. y de 1 a 5 p. m. Rayos X; Radium; Radioterapia Profunda; Luz Ultravioleta y Electricidad Médica.
E2041 Indf. 10 Sept.

DR. MANUEL LOPEZ PRADES
MEDICO CIRUJANO
De las facultades de Madrid y la Habana. Con 39 años de práctica profesional. Enfermedades de la sangre; pecho; señoras y niños. Partos, tratamiento especial curativo de las afecciones genitales de la mujer. Consultas diarias de 1 a 4. Gratis: martes, viernes y sábado. San Miguel 125 (bajos). Teléfono U-5370.
E3080 Indf. 28 Dic.

DR. J. A. HERNANDEZ IBAÑEZ
CIRUJANO UROLOGO DE LA ASOCIACION DE DEPENDIENTES
ENFERMEDADES VENEREAS; VIAS URINARIAS; ENDOSCOPIA Y CIRUGIA DE LAS VIAS URINARIAS
Consultas: Neptuno número 78, esquina a Manrique. De 11 a. m. a 1 p. m. y de 4 a 6 p. m. Telf. A-5469. Habana.
E2067 Indf. 1 Sept.

DR. GONZALO AROSTEGUI
Médico de la Casa de Beneficencia y Maternidad. Especialista en las Enfermedades de los niños. Médicas y quirúrgicas. Consultas de 12 a 2. Calle 11 entre K y L. Vedado. Telf. F-4233.

Dr. Alfonso E. Milla Solsona
CURA RAPIDA DEL FLUJO
Especialista en enfermedades de señoras. Servicio de enfermeras. Electricidad Médica. Tratamientos especiales; enfermedades Utero (matriz), Ovarios y Trompas. Consultas diarias de tres a cinco. Pobres: Miércoles y viernes. San Rafael 102 Teléfono U-1690.

DRES. J. MONS GONZALEZ y H. FERRER PUIG
ENFERMEDADES VENEREAS VIAS URINARIAS, SIFILIS
Tratamiento especial de la blenorragia. Consultas: Martes, jueves y sábados de 5 a 7 p. m.
Campanaria 37 (bajos). Telf. M-2521
15d. Vence 15 abril.

DR. MANUEL GALIGARCIA
EXCLUSIVAMENTE ENFERMEDADES NERVIOSAS Y MENTALES
Especialista de la Asociación Canaria. Médico de Visita de los Servicios de Nerviosos y Presuntos Enajenados del Hospital Calixto García. Ayudante de la Facultad de Medicina. Consultas diarias: de 3 a 5. J número 211, bajos, entre 21 y 23. Vedado. Teléfono F-2775.
Sanatorio para tratamientos:
FINCA KOKOITO, Los Pinos
TELEFONO I-5221
1213 Indf. 1 Jn.

DR. A. MARTH ARANGO
ESPECIALISTA EN ENFERMEDADES VENEREAS Y DE LAS VIAS URINARIAS
Consulta: de 11 a 1 y de 5 a 7
Lealtad 161, casi esquina a Reina
Teléfono M-7703.

DR. H. FERNANDEZ AGUIRRE
MEDICO CIRUJANO
Especialista de los Hospitales de París. Enfermedades de los pulmones; tuberculosis en general. Perseverancia número 7. Teléfono M-1181 y M-1451.
E2043 Indf. 1 Sept.

EUSEBIO HERNANDEZ
Profesor de la Universidad. Partos y enfermedades de señoras. Diario de 1 a 5 p. m. Jovellar 30, entre Espada y Hospital. Teléfono U-3923.
10078 5—4 Abril.

DR. RICARDO ALBALADEJO
Especialista en vías urinarias. Tratamiento especial para la blenorragia; impotencia y reumatismo. Electricidad médica y Rayos X. Prado 62, esquina a Colón. Consultas de 8 a 12 a. m. y de 1 a 6 p. m. Telf. A-3334. A-3344.
E.601 Indf. 20 Nov.

DOCTOR ADOLFO REYES
Estómago e intestinos exclusivamente. Consultas de 9 a 11 a. m. en su casa. Lamparilla 74, altos. Telf. M-9120. Tratamientos especiales a horas convencionales.
5450 16 febrero 16.

Policlínica Habana
Suárez 32. Telf. M-6233.
DR. GUILLERMO LEON
Director Facultativo
Medicina y Cirugía general. Especialidad en enfermedades venéreas. Consultas de 1 a 5 de la tarde y de 8 a 9 de la noche. Consultas especiales: 2 pesos. Reconocimientos $2.00. Enfermedades de señoras y niños. Garganta, nariz y oídos (OJOS). Enfermedades nerviosas; estómago; corazón y pulmones; vías urinarias; enfermedades de la piel; blenorragia y sífilis; inyecciones intravenosas para el asma; reumatismo; tuberculosis; obesidad; partos; emorroides; diabetis y enfermedades mentales, etc. Análisis en general. Rayos X; masajes y corrientes eléctricas. Los tratamientos y sus pagos, a plazos Telf. M-6232.
E2036 Indf. 1 Sept.

PROFESIONALES

DR. PEDRO MONTALVO
MEDICINA GENERAL, especialmente enfermedades del estómago, intestinos y del pecho. Oficina en Belascoaín núm. 79, de 2a 4. U-5050. Avisos en el F-1972.
E1980 Indf. 6 Dic.

DR. GUILLERMO LOPEZ ROVIROSA
Enfermedades de las Glándulas Internas; Nutrición, Nerviosas y Mentales Debilidad sexual; pérdidas; impotencias. Niños anormales, atrasados, raquíticos. Bocios. Afecciones de la piel y de la sangre. Rayos Ultravioletas (Luz; Alpina); caídas del cabello calvicie; raquitismo; anemias, etc. Diatermia; extirpación de verrugas, etc. Calle 23 esquina a 22, Vedado, de 5 a 7 p. m. Domingos, de 4 a 6. Consultas por correspondencia, $5.00 Giro postal. Telf. F-6433.
E2033 Indf. 1 Sept.

Dr. Alberto S. de Bustamante
Profesor de Obstetricia por oposición. Especialidad: Partos y enfermedades de señoras. Consultas: los lunes y viernes de 1 a 3 Clínica Bustamante y Núñez. Teléfono F-3057. Domicilio 15 entre J y K. Vedado. Telf. F-1862.

CLINICA BUSTAMANTE
J y 13, Vedado. Cirugía general y especial: Partos; Rayos X y Laboratorio. Teléfono F-1184.
E2031 Indf. 1 Sept.

DR. CUERVO BARRENA
Especialista en enfermedades del aparato circulatorio. Enfermedades del corazón y de los riñones; arterio-esclerosis; hipertensión arterial; angina de pecho, nefritis o mal de bright, etc. Escobar 33, de 3 a 5.
Entre Animas y Lagunas. Teléfono: A-0482 E2890 Id. 1 Dic.

DR. J. B. RUIZ
Catedrático de la Universidad. De los Hospitales de Filadelfia. New York, Calixto García y Sanatorio "La Benéfica" Especialista en vías urinarias y enfermedades venéreas. Exámenes Uretroscópicos y Cistoscópicos. Consultas de 1 a 3. San Lázaro 221. Teléfono U-6351.

DR. GONZALO PEDROSO
CIRUJANO DEL HOSPITAL MUNICIPAL DE EMERGENCIAS
Especialidad en vías urinarias y enfermedades venéreas. Cistoscopia y cateterismo de los uréteres. Cirugía de vías urinarias. Consultas de 10 a 12 y de 3 a 5 p. m. En la calle de Avenida de la República No. 254.
E1317 Ind. 1 Junio

DR. FELIX PAGES
JEFE DE LA SALA DE CIRUGIA DE LA QUINTA DE DEPENDIENTES
Cirugía en General
ESPECIALMENTE CIRUGIA ABDOMINAL; ESTOMAGO; INTESTINOS; HIGADO Y APARATO GENITAL DE SEÑORAS
Consultas: Lunes, miércoles y viernes, de 3 a 5. Domicilio: D núm. 200, entre 21 y 23. Vedado. Telf F-4483.
E2039 Indf. 1 Sept.

DR. PEDRO A. BOSCH
Medicina y Cirugía, con preferencia partos y enfermedades de niños, del pecho y sangre. Consultas: de 2 a 4 Aguiar 11. Teléfono A-6488.
E2061 Indf. 1 Sept.

DR. GOMEZ DE ROSAS
Cirujano Director de la Policlínica Nacional. Enfermedades de señoras, estómago, vías biliares y cirugía general. Consultas de 3 a 5. Cerro 551. Teléfono A-2560.
E2044 Indf. 1 Sept

DOCTOR FLORES
ECEMAS, ALMORRANAS
Eczemas, por antiguas que sean, se garantiza su curación por un procedimiento especial. Tratamiento por el TRIGEMINO. Inyecciones INTRAVENOSAS para reumatismo; raquitismo; Linfangitis; Dispepsias y Blenorragia. Neurastenia, por el procedimiento del Dr. Monin. Electricidad Médica para parálisis y nerviosismo, estrechez uretral y sífilis; curación garantizada. Almorranas, son curadas sin operación ni dolor, pudiendo el enfermo continuar sus trabajos diarios. Análisis orina: 2 y 3 pesos, completo. Impotencia. Curaciones por contrato. Análisis: Sangre, Esputos; Heces Fecales; Verrugas, curadas por electricidad. Consultas diarias de 10 a 12 mañana; de 1 a 5 tarde; y 7 a 9 noche. Zanja 116, entre Oquendo y Soledad. Telf. U-7836.

DR. JOSE J. CHALONS
Médico Cirujano
DIRECTOR DE LA CASA DE SALUD "LA PURISIMA CONCEPCION" JEFE DE CLINICA DEL HOSPITAL "LAS ANIMAS"
Enfermedades infecciosas; sifilíticas y venéreas, Rayo 2, altos, esquina a San Rafael. Consultas de 3 a 5. Telf. M-2655.
E2042 Indf. 1 Sept.

DOCTORES C. E. FINLAY y F. M. FERNANDEZ
Profesores titular y auxiliar de Oftalmología de la Universidad de la Habana. Presidente Zayas (O'Reilly) 49 Teléfono A-7155. Consultas de 10 a 12 y de 2 a 5, o por convenio previo.
E2068 Indf. 1 Sept.

Dr. Rubén de Velasco y Castellanos
Enfermedades de los niños. Vías urinarias. Consultas los días laborables de 1 a 3. Horas especiales, previo aviso. Salud No. 34. Habana. Telf. A-5418.
E2144 Indf. 6. Sept.

ANALISIS DE ORINA
Completo, dos pesos. Prado 62, esquina a Colón. Laboratorio Clínico Químico del Dr. Ricardo Albaladejo. Telf. A-3346. E2602 Indf. 20 Nov.

DR. PABLO RONQUILLO
Vías urinarias, Piel y Sífilis. Ginorrea; Reumatismo blenorrágico; Impotencia; Neurastenia Genital; Riñón, Vejiga; Próstata; Electricidad Médica. Reconocimientos pagos. Consultas diarias de 1 a 3 y 7 a 8 p. m. San Rafael número 102. Telf. U-1680.
E2026 Indf. 1 Sept.

DR. HENANDO SEGUI
Garganta, Nariz y Oídos.
Prado 38. De 12 a 3.
E2069 Indf. 1 Sept.

POLICLINICA INTERNACIONAL
Director Dr. DAVID CABARROCAS. Lealtad Núm. 143, entre Salud y Dragones. De 10 a. m. a 7 p. m. Sábados y días festivos de 10 a 12. Tel. A-0344

GRATIS
Primer día. Para entrar más pronto, turnos de $0.50; $1.00 a $2.00 Visitas $1.00. Análisis o planchas para llevar $1.00 y $2.00. Curas $0.50. Análisis: Rayos X, Medicina gratis. No pague sociedad, pague sólo cuando esté enfermo CTA. H n|o

DR. HERNANDEZ CARTAYA
EXCLUSIVAMENTE ENFERMEDADES DEL PECHO
Diagnóstico precoz y tratamientos, modernos de la tuberculosis. Tratamiento eficaz del asma. San Nicolás número 75, bajos, 11 a 1 y de 4 a 5.
10186 5 mar 4 abril

DR. ABELARDO LABRADOR
Consultas gratis para pobres, de 8 a 12 de la mañana. Pagas de 3 a 5 p. m. Angeles 8, entre Reina y Estrella. Teléfonos A-0801 y U-2256. Especialidad en enfermedades de señoras; flujos crónicos; metritis; etc. Partos; venéreo y sífilis; riñones; diabetis; reumatismo crónico; emblanquecimiento. Tratamientos especiales por inyecciones Neosalvarsán, etc. Se hacen radiografías a precios módicos. Blenorragias; enfermedades del corazón.
E2019 Indf. 1 Sept

M.E.C.D. 2016

PROFESIONALES

DR. MARIO DEHOGUES
MEDICINA GENERAL
ENFERMEDADES DEL CORAZON —VIAS BILIARES
Pobres: consultas gratis. Tratamiento según convenio.
Tratamiento eficaz de la Angina de Pecho; Hipertensión Arterial Disnea (falta de aire); Agitación; Palpitaciones, etc. Consultas diarias: de 4 a 6 p. m. Consultas especiales: de 10 a 11 p. m., previo aviso.
Gabinete: San Lázaro 316 Telf. U-2569. Habana. — Domicilio: Calle 8a. No. 55. Telf. I-2534. Víbora.

DR. CELIO R. LENDIAN
Consultas todos los días hábiles, de 3 a 6 p. m. Medicina interna, especialmente del corazón y de los pulmones. Partos y enfermedades de niños. Calle 4 esquina a 11, número 15. Vedado. Teléfono F-3869.
E2057 Indf. 1 Sept.

DR. F. H. BUSQUET
ELECTRO-RADIOLOGO
Rayos X: Ultravioletas: Radium y Tratamientos eléctricos. En su Gabinete y a domicilio. Lealtad número 71. Teléfono A-4474. De 9 a 12 a. m. y de 2 a 5 p. m.
E2037 Indf. 1 Sept.

Dr. Francisco Javier de Velasco
Afecciones del corazón. Pulmones, estómago e intestinos. Consultas: los días laborables de 12 a 2. Horas especiales, previo aviso. Salud 34. Telf. A-5418. E2040 Indf. 1 Sept.

DR. RAMON ASCANIO SUAREZ
Sub-Director y Cirujano del Hospital Calixto García. Cirugía y enfermedades de señoras. Consultas de 3 a 6. Perseverancia núm. 34. Telf. A-1975 y FO-1729.

DR. LUIS HERNANDEZ HERNANDEZ
Médico del servicio de Vías Urinarias de la Asociación de Dependiente. Auxiliar del Dr. Hernández Ibáñez. Enfermedades Venéreas y de las Vías Urinarias; Uretroscopia; Cistoscopia y Cateterismo de los Uréteres. Consulta: Animas y Amistad, de 5 a 7 p. m. Telf. M-1808. Domicilio: Neptuno 283. Telf. U-1906. 30d. Mayo 1ro.

DR. J. M. VERDUGO
DE LA FACULTAD Y HOSPITALES AMERICANOS Y PARIS
Estómago e intestinos
Tratamiento eficaz de la úlcera estomacal y duodenal, y de la colitis en cualquiera de sus períodos. Hígado y afecciones de la nutrición. Consultas: de 1 a 3. Horas especiales, previo aviso Prado 60 (bajos). Telf. A-4425.
E2035 Indf. 1 Sept.

Dr. Manuel González Alvarez
CIRUJANO DE LA ASOCIACION DE DEPENDIENTES
Cirugía en General
Consultas todos los días de 4 a 6 de la tarde. Campanario 59, entre Neptuno y Concordia. Teléfono A-[illegible]2. Residencia particular: Calle K, núm. 15, entre 17 y 19, Vedado. Telf. F-2441.
E2059 Indf. 1 Sept

OCULISTAS

Dr. Jorge L. Dehogues
OCULISTA
ELECCION DE LENTES
Consultas y operaciones de 11 a 12 y de 3.30 a 5.
Horas especiales previa citación
AGUILA 94 TELF. A-3940.
E2128 Indf. 1 Sept.

DR. ALIPIO C. PORTOCARRERO
Especialista en enfermedades de los Ojos
Garganta; Nariz y Oídos. Consultas de 8 a 11 a. m. Teléfono A-8627. Lealtad 69, altos. E2055 Indf. 1 Sept.

DR. HORACIO FERRER
ESPECIALISTA DE LAS ENFERMEDADES DE LOS OJOS
Consultas de 2 a 6 de la tarde. Consultas por la mañana a horas previamente concedidas. Ave. Wilson y L Vedado. Teléfono F-4831.
E2051 Indf. 1 Sept.

DR. JOSE ALFONSO
Especialista del Centro Asturiano. Oculista nariz, garganta y oídos. Consultas: de 1 a 4 Telf. M-2330. Monte núm. 386.
E2048 Indf. 1 Sept.

DR. J. LYON
De la Facultad de París. Especialidad en la curación radical de las hemorroides sin operación. Consultas de 1 a 3 p. m. diarias. Consulado 19 (altos), entre Prado y Genios.
E2052 Indf. 1 Sep.

CIRUJANOS DENTISTAS

Dr. Armando Roig y Palenzuela
MEDICO CIRUJANO DENTISTA
Consultas de 2 a 6.
Miércoles y sábado de 9 a 12 a. m. y 7 a 9 p. m. (Previo aviso).
Plácido 49, altos. Habana.
Teléfonos M-8002, I-6905.

DR. J. HERNANDEZ CALZADILLA
Cirujano Dentista
Especialista en extracciones sin dolor ni peligro en niños y señoras en estado, con anestesia local o gas. Cura completa de dientes flojos y piorrea alveolar. Puentes y planchas de todas clases, modernas, sin encías. Trabajos de ortodoncia. Arreglo puentes, planchas partidas, faltas de dientes, dejándolas nuevas. Consultas diarias hasta las diez de la noche. Reina 76. bajos. Telf. A7537.
E2066 Indf 1 Sept

DR. GUERRERO DELANGEL
DENTISTA MEXICANO
Técnica especial para extracciones. Facilidades en el pago. Horas de consultas: de 8 a.m. a 8 p.m. A los empleados del comercio, horas especiales para la noche. Trocadero 68-B, bajos, frente al café "El Día". Telf M-6395.
E2062 Indf. 1 Sept

DR. VALDES MOLINA
CIRUJANO DENTISTA
Avenida de Italia No. 9 altos, entre Lagunas y Trocadero. Telf. A-8583. Dentaduras de 15 a 30 pesos. Trabajos se garantizan. Consultas de 8 a.m a 7 p. m. Los domingos hasta las 12 m.
E1885 Indf. 1 Ag

GIROS Y LETRAS

J. BALCELLS Y Cía.
S en C.
San Ignacio no. 33
Hacen pagos por el cable y giran letras sobre New York, Londres, París y sobre todas las capitales de España, Islas Baleares y Canarias. Agentes de la Compañía Inglesa de Seguros contra incendios "The Royal" Administración de Bienes.
E1742 Indf. 1 Ag.

N. GELATS Y COMPAÑIA
106 Aguiar 108, esquina a Amargura. Hace pagos por el cable. Facilita cartas de crédito y giran pago por cable, giran letras a corta y larga vista sobre todas las capitales o ciudades importantes de los Estados Unidos, México y Europa así como sobre todos los pueblos de España, Londres, París, Hamburgo, Madrid y Barcelona

CAJAS RESERVADAS
Las tenemos en nuestra bóveda construidas con todos los adelantos modernos y la salquilamos para guardar valores de los interesados. En esta oficina daremos todos los detalles que se deseen

N. GELATS Y COMPAÑIA
BANQUEROS
E2105 V.11 En

ALQUILERES

A-1. Habana.

SE ALQUILAN LOS ALTOS Y BAjos de la calle de Bruzón número 33 y 35, entre Luaces y Montoro, compuesto de sala; terraza; recibidor; tres cuartos; comedor; baño moderno; cuarto y servicio de criados; cocina de gas; con calentador de agua; a dos cuadras de Carlos III, y dos de Ayesterán. Para informes: Teléfono U-1859.
A1 25142 4—19 Julio.

SAN LAZARO 98; ALTOS, INTERIORES; sala; dos cuartos; cocina gas; servicios; informan, M-2863 y F-2124. Llave en los altos.
A1 25011 3 jul 13

EN $30 SE ALQUILAN LAS COMOdas y ventiladas casas, calle Agustín Alvarez números 12 y 25, entre Marqués González y Oquendo, a dos cuadras de Belascoaín y a una del Nuevo Frontón acabadas de pintar, compuestas de sala; saleta corrida; tres habitaciones; patio y demás servicios. Vecindario de moralidad. Las llaves, en el número 10. Informes. Consulado 126, altos, Sr. Francisco Torres.
A1 25163 4—14 Julio

PARA OFICINAS
Se alquila el sexto piso del Edificio Ariosa, Cuba y Obrapía. Informes: M-8413.
A1 24668 2—12 Julio.

$32 ALTOS INDEPENDIENTES, FREScos: Lealtad 151, entre Reina Salud. Sala, balcón calle; dos habitaciones: escalera mármol. Llave. 122, frente Dueño: San Lázaro 101. entre Galiano Blanco.
A1 25660 7—10 Julio

$32 ALTOS FRESCOS, INDEPENdientes. Genios 17, entre Consulado Industria. Sala; balcón calle; habitación; baño moderno completo; agua abundante. Abiertos 10 a 5. Dueño S. Lázaro 101 entre Galiano.
A1 25662 7—10 Julio.

$70 ALQUILO A FAMILIA DECENTE altos amplios, frescos, S. Lázaro 101, entre Galiano Blanco. Hermosa sala; comedor; cielo raso; tres habitaciones grandes; agua abundante. Dueño: los bajos.
A1 25661 7—10 Julio

SE ALQUILA UN PISO CON DOS habitaciones; sala; comedor; un pequeño apartamento; cocina; calentador de agua y baño modernísimo. Agua y mucha agua. Altos del "Palacio de las Corbatas". Salud 1, Galiano.
A1 25644 7—10 Julio.

SE ALQUILA EL SEGUNDO PISO de la casa, calle de Obrapía número 72, Las llaves: en los bajos. Informan: M-3741.
A1 25654 7—14 Julio

ALQUILO CASA FRANCO B CASI esquina Desagüe; sala; recibidor; tres cuartos; comedor; baño; alquiler baratísimo; llaves en la misma; dueño, Malecón 330; bajos.
A1 25458 6 jul 11

SE ALQUILA LA FRESCA Y HERmosa casa Suárez 116 A altos, muy cerca de las Escuelas Normales, con sala, saleta, cuatro habitaciones, baño intercalado, cocina de gas, agua abundante. Alquiler $50. La llave en los bajos. Informes A-4358. M-6263.
A1 25490 6—13 Julio

REPARTO ENSANCHE DE LA HAbana: Se alquilan los bajos de Pozos Dulces 20. Portal; sala; comedor; tres cuartos; cocina y servicios; gran patio; muy fresca. 40 pesos. Informan: de 2 a 7, todos los días al A-1480.
A1 26111 9—21 Julio.

ALQUILO ALTOS: SAN MIGUEL 101 por Lealtad. Sala; dos habitaciones. La llave, bajos (café). Teléfono F-1341.
A1 26050 9—13 Julio.

SAN NICOLAS 28, BAJOS Y PRIMER piso, fresquísimos, amplios, nuevos, dos cuadras Malecón, una Galiano. Cuatro habitaciones; sala; saleta; comedor fondo. Muralla 11. A-7468.
A1 26018 9—16 Julio.

PROGRESO 30, ALTOS, CERCA DEL Parque Central. Sala; comedor; 5 habitaciones; demás servicios; agua abundante. La llave en la bodega. Informan: Telf. F-4221.
A1 26027 9—13 Julio

SE ALQUILAN LOS BAJOS DE LA casa Manrique 124, entre Dragones y Salud. Es capaz para numerosa familia y se da barata. La llave, en los altos. Para informes: Sr. Manteca, Cuba 76 y 78.
A1 26104 9—19 Julio.

INDUSTRIA 53, SEGUNDO PISO, próximo parques, tranvías ambas esquinas. Sala; saleta; 4 cuartos; comedor al fondo; baño completo; cuarto criado; servicio. $65. Llave, piso principal izquierda.
A1 25300 5—10 Julio.

SE ALQUILA, $33, VALLE No. 32, entre Infanta y Basarrate. sala, 5 habitaciones, comedor, baño, cocina y azotea, casa fresca, agua abundante. informes, mueblería La Moda, Galiano y Neptuno A-4454.
A1 25731 7 jul 12

SE ALQUILA, $60.00, CONCORDIA No. 177 B, segundo piso, entre Soledad y Aramburo, sala. comedor seis habitaciones, recibidor cocina. baño intercalado, casa moderna muy fresca. agua abundante. la llave en los bajos, talleres de La Moda. informes, mueblería La Moda, Galiano y Neptuno. A-4454.
A1 25730 7 jul 12

SE ALQUILAN LOS TRES PISOS altos del fresco y moderno edificio Monserrate 5, frente a la Avenida de las Misiones, con 20 departamentos cada uno con baño completo, propio para casa de huéspedes, hotel, etc., alquiler, $200, la llave en la misma. informes. A-4358. M-6263.
A1 25784 7 jul 14

ALQUILO, BELASCOAIN 32, ENtre San Rafael y San Miguel, piso alto muy amplio y fresco, con sala, saleta, otro salón, terraza, 5 habitaciones, comedor, gran baño, también de criados, cocina gas. Ferretería Belascoaín esquina San Rafael, U-5215.
A1 25720 7 jul 17

EDIFICIO VILLANUEVA
San Lázaro y Aguila, alquilo un piso, sala, comedor, cinco cuartos vista al Malecón, bien decorado, servicio elevador permanente, precio módico. informes en la misma, A-9564.
A1 25729 7 jul 10

MARQUES GONZALEZ 14, EDIFIcio moderno, alquilo primer piso, sala, recibidor, dos habitaciones grandes, comedor, baño moderno, cocina gas. Ferretería Belascoaín esquina San Rafael. U-5215.
A1 25719 7 jul 17

SE ALQUILA EN VIRTUDES 160, ALtos, entre Oquendo y Soledad, compuesta de sala, saleta, tres habitaciones, baño y cocina de gas; informa, Luis González. U-1157.
A1 25713 7 jul 13

SE ALQUILAN LOS BAJOS DE LA casa Concordia 192 entre Espada y San Francisco, compuestos de sala, saleta, cuatro grandes habitaciones, baño intercalado con servicios de todas clases, comedor al fondo, cocina, cuarto y servicio para criados y dos patios. Precio, $80. Fiador.
A1 25763 7 jul 10

MARINA 54, PRIMER ALTO, CASA nueva, frente al parque Maceo recibidor, sala, comedor, tres habitaciones, lujoso baño intercalado, cuarto criado con baño, pantry, cocina, galería persianas, únicamente familia moralidad, llaves en la bodega esquina Marina y Vapor, precio e informes en teléfono A-6318, O'Reilly 19
A1 25744 7 jul 11

HABANA 46 PRIMER ALTO CASA nueva, esquina de fraile, recibidor sala, comedor, tres habitaciones, hall lujoso baño, cuarto criado con baño entrada independiente criados, únicamente familia moralidad llaves e informes teléfono A-6318, en O'Reilly 19.
A1 25743 7 jul 11

SE ALQUILAN LOS ALTOS DE NEPtuno número 243. La llave, en los bajos. Telf. U-4002.
A1 25547 7—14 Julio

SE ALQUILA UNA CASA EN VAPOR 19, tiene sala, dos habitaciones, cocina y servicios, precio, $32, informes, teléfono A-5540, Lamparilla número 1.
A1 25708 7 jul 12

SE ALQUILA UN PISO INDEPENdiente, de casa moderna, primera planta, en San Miguel número 59 derecha, tiene tres habitaciones, sala, comedor, baño intercalado moderno y cocina, Telf. A-5540, Lamparilla 1, Banco del Comercio, Galiano 66 Telf. A-7030, Administrador, $50.
A1 25706 7 jul 12

SE ALQUILAN LOS ALTOS DE JEsús María 123, compuestos de sala comedor, dos habitaciones y dos más en la azotea; la llave en la bodega; informan, teléfono F-6231
A1 25699 7—11 Julio

PASAJE GIQUEL, BAJOS, No. 3, SAla, comedor y dos cuartos, la llave en los altos, informes, M-6917.
A1 25927 8 jul 18

SAN JOAQUIN 58, ALTOS, sala, comedor y tres cuartos, $35, la llave en los bajos, informes, M-6917.
A1 25930 8 jul 18

SAN LAZARO No. 299 A, BAJOS O altos, sala, saleta, 4 cuartos, comedor, buen baño, cuarto y servicio de criados, la llave en el número 293, precio, $80, informes, M-6917.
A1 25924 8 jul 18

SAN LAZARO 293, ACCESORIA, SAla, comedor y cuarto, $30, informes el encargado en la misma.
A1 25929 8 jul 18

SE ALQUILAN ALTOS, DERECHA. Industria 22. Sala, comedor, cuatro habitaciones, baño, cocina, servicios informan en la misma.

SE ALQUILAN BAJOS, DERECHA, Industria 22, sala, comedor, cuatro habitaciones, baño. cocina, servicios, informan en la misma.

SE ALQUILAN LOS ALTOS, TENErife 94, sala, comedor, dos habitaciones, cocina y servicios, alquiler, $32, llave en el 96 informan, Animas 174, altos.
A1 25946 8 jul 12

REINA Nº 106 (BAJOS)
Se alquila la planta baja de Reina 106 Contiene cuatro habitaciones amplias; sala; saleta y comedor; baño; etc. Informan: al lado, número 104. Telf. F-4638.
A1 25855 8—14 Julio.

ALQUILO CASA EN $32. SAN JOSE 119, esquina a Hospital. Informes Teléfono I-4433.
A1 25890 8—13 Ju.

$40: ALTOS ESPACIOSOS: CONCORdia 180, entre Hospital y Espada. Tres habitaciones; sala; comedor. Informa: Secades, Hospital 6, altos
A1 25886 8—11 Julio.

MALECON 4, AL LADO DEL UNION Club, con entrada por San Lázaro, se alquilan amplios bajos, propios para Club o familia larga. La llave, en el alto, por San Lázaro 24. Informes: Obispo 16, altos.
A1 25841 8—14 Julio.

SE ALQUILA INFANTA 43 B, BAJOS y altos, compuestos de sala, saleta, tres habitaciones, baño intercalado y cocina de gas, informa: Luis González, teléfono U-1157.
A1 25711 7 jul 13

SE ALQUILA EN ESTRELLA 235, altos, entre Infanta y Ayesterán, compuesta de sala saleta, tres habitaciones, baño y cocina de gas, informa, Luis González. U-1157.
A1 25710 7 jul 13

SITIOS 26, ENTRE ANGELES Y RAyo, se alquila en 35 pesos el bonito y cómodo y fresco piso bajo, acabado de fabricar. La llave, bodega. Bernaza 23.
A1 25793 8—12 Julio

INDIO 13, ALTOS, ENTRE MONTE y Rayo, alquilo casa con sala; saleta; dos habitaciones; baño completo; agua abundante; bomba Pratt. Las llaves, en los bajos.
A1 25802 8—13 Julio

SE ALQUILA LA CASA DE CONCORdia 156-C, bajos. La llave, en la bodega.
A1 25864 8—12 Julio

SE ALQUILA FRESCO, MODERNO bajo. Consulado 30. Sala; saleta; 4 cuartos; comedor; baño; cuarto y servicio criada. Llave, número 18 Informa: Refugio 9.
A1 25870 8—11 Julio

SE ALQUILA: PERSEVERANCIA 10, altos, una cuadra del Malecón, compuesto de sala, saleta, cuatro habitaciones, baño intercalado, comedor, cuarto y servicio para criados. Llave e informes: Consulado 101.
A1 25834 8—13 Julio

ALQUILO HOSPITAL 48, BAJOS, frente parque de Trillo; sala, recibidor, cinco habitaciones, comedor al fondo, doble servicio, todo muy grande. Informan, U-4098.
A1 25471 6 jul 10

SE ALQUILAN LOS BAJOS: ESCObar 172, casi esquina a Reina. Unos espléndidos y hermosos altos, Villegas 119-121 cerca de Muralla. Informa: su dueña: Villegas 123 altos
A1 25557 7—15 Julio.

SE ALQUILAN LOS ALTOS, ESQUIna Gervasio y Concordia, a la brisa. Moderna. Sala; saleta; tres cuartos; comedor; baño; un cuarto y servicio de criados.
A1 25563 7—11 Julio.

SE ALQUILA
San Miguel esquina a Lucena, hermoso tercer piso (hay elevador), muy fresco y amplio, decorado, con sala, recibidor, comedor, cinco cuartos, baño intercalado completo, cocina con calentador de gas, cuarto y servicio de criados Precio, $70. Las llaves en poder del portero. Informan, Llinás número 54 A, esquina a Marqués González. Telfs. U-4489 y U-2925.
A1 25787 7 jul 14

SE ALQUILA EL ALTO DE PEÑA Pobre 7, entre Habana y Aguiar, en $50. Con sala; comedor; tres cuartos; cuarto y servicios de criados. La llave, en el bajo Informes: Obispo 16.
A1 25836 8—14 Julio.

ZANJA 108, ALTOS, ESQUINA A Oquendo, se alquila con sala; comedor; tres cuartos; terraza y servicios. La llave, en la carnicería. Informes; Obispo 16.
A1 25835 8—14 Julio

SE ALQUILA: SAN RAFAEL 141, 159 163 altos y bajos, entre Lucena y Marqués González; con sala, comedor; cuatro cuartos y servicios. La llave, en la bodega. Informes: Obispo 16.
A1 25837 8—14 Jl.

SALUD 152, ALTOS, ENTRE OQUENdo y Marqués González, se alquila con sala; comedor; tres cuartos; baño moderno y servicios. La llave en el bajo. Informes: Obispo 16 Renta 35 pesos.
A1 25838 8—14 Julio.

EN EL SUNTUOSO EDIFICIO MARta, Consulado 7, casi esquina a Prado. se alquila lujoso piso alto, con todo el confort moderno. Precio razonable. Hay elevador día y noche. Informes: el portero.
A1 25839 8—14 Julio.

SE ALQUILA LA CASA CAMPANArio 100, altos, entre San Rafael y San Miguel. Llave en los bajos. Teléfono I-5160.
A1 25852 8—12 Julio

ALEJANDRO RAMIREZ 4, UNA cuadra Calzada Jesús del Monte. Alquilo casas modernas, independientes desde $18, con luz, sala, dos cuartos, baño, cocina. Informa encargado la misma.
A1 26000 8 jul 14

CRUZ DEL PADRE 6, ENTRE UNIversidad y Estévez, Alquilo amplias, ventiladas modernas habitaciones. $8 con luz. Mes y medio fondo. Informa encargado la misma.
A1 25999 8 jul 14

ALQUILAMOS, ARAMBURO 17 ENtre San Lázaro y Jovellar altos muy frescos, $40. Informan, A-4771.
A1 25985 8 jul 10

SE ALQUILAN LOS ALTOS DE Prado y Colón, número 62, tienen garage, acera de brisa, Telf. F-2670
A1 25788 7—10 Julio

OFICIOS Nº 88-B
Se alquila el segundo piso compuesto de sala; ocho habitaciones; cocina de gas y frente a la Alameda de Paula. Informan: en los bajos, almacén de Manuel Muñoz y Co. Teléfono A-1474.
A1 23241 25—10 Julio

HOSPITAL 60, ENTRE SAN RAfael y San José, alquilo planta baja: sala, saleta, 3 habitaciones, baño y cocina. Ferretería Belascoaín esquina San Rafael. U-5215. 35 pesos.
A1 24351 30 jul 10

ALQUILO, SAN RAFAEL 153, ESquina Hospital, pisos modernos, bajos, sala, saleta, tres habitaciones, baño moderno, cocina gas. Ferretería Belascoaín esquina San Rafael. U-5215. 45 pesos.
A1 24350 30 jul 10

SE ALQUILAN LOS FRESCOS Y amplios bajos de Virtudes 38, casi esquina a Aguila. Llave e informes: en los altos.
A-1 25818 8—11 Julio

SE ALQUILA EL SEGUNDO FRESquísimo segundo piso de la casa Reina 48 esquina a Manrique; consta de sala; saleta, cuatro habitaciones; dos baños y cocinas de gas y carbón; la llave el portero; en la misma; informes. Telf. A-7540.
A1 25401 5 jul 10

OPORTUNIDAD: MAGNIFICA CAsa, lugar ideal; precio situación, Marina 56; bajos; frente Parque Maceo, zaguán; sala; saleta; galería cubierta; 5|4 con escaparates; tres baños completos; comedor lujoso, pantry; cocina, dos patios; llave bodega esquina.
A1 25349 5 jul 20

ANIMAS 32: HERMOSA CASA DE altos y bajos; se alquila junta o separada; propia para comercio o familias; informes y la llave en la misma
A1 25025 3 jul 11

SE ALQUILA; MONTE 15; PRIMERO y segundo piso; izquierda; casas compuestas de sala; saleta; hall; comedor; once grandes habitaciones; cocina; baño intercalado y doble servicio sanitario; la llave e informes, en los bajos: grandes almacenes El Número 15; se dan muy baratos.
A1 24986 3 jul 11

SE ALQUILAN; CUBA 89; BAJOS Y primer piso derecha; casas compuestas de sala; saleta; comedor; cinco grandes habitaciones; cocina; baño y doble servicio sanitario. La llave en la bodega de la esquina; informan en los grandes almacenes El Número 15; Monte 15; frente al Prado.
A1 24987 3 jul 11

ALQUILO, PROPIO PARA PERSOna de gusto, en Belascoaín 95 (Edificio Recarey) un piso alto. Precio de situación, a pesar de ser de lo más acabado.
A1 25144 4—10 Julio

CONSULADO 59, ALTOS, CON NUEve habitaciones se alquila. Informan: Telfs. A-9262 e I-1430.
A1 25154 4—13 Julio

PRADO 100, ALTOS, SE ALQUILA esta hermosa casa. La llave, al lado. Informes: F-2529.
A1 25261 5—12 Julio.

SAN MIGUEL 254-B, BAJOS: SALA, saleta; cuatro cuartos; comedor; cocina; doble servicio; gran patio. La llave, en la bodega. $55.
A1 25299 5—10 Julio.

EN $34 SE ALQUILAN LOS MODERnos bajos: Benjumeda núm. 48, y los altos del número 56, entre Marqués González y Oquendo, acabados de pintar, compuestos de sala; comedor; tres habitaciones; baño completo intercalado; calentador. Las llaves en la bodega esquina a Oquendo. Informes: Consulado 126, altos, Sr. Francisco Torres.
A1 25162 4—14 Julio

EN $45 SE ALQUILAN LOS MODERnos y frescos altos. de San José número 124-D y 124-E, entre Lucena y Marqués González, compuestos de sala; comedor corrido; cuatro habitaciones; baño completo intercalado con abundante agua, por tener motor eléctrico para impulzarla; y cuarto y servicio para criados. Las llaves en el número 124-E, bajos. Informes: Consulado 126, altos, Sr Francisco Torres.
A1 25164 4—14 Julio

OQUENDO 9-C
Se alquilan entre San Rafael y San José los bajos modernos; sala; saleta; dos cuartos; baño moderno y cocina de gas; muy rebajados; informa. Carlos Rodríguez; San Miguel 100.
A1 25448 6 jul 21

EN 35 PESOS SE ALQUILA UN ALto y un bajo en San Rafael 41; con sala; comedor; dos cuartos y baño; la llave en la bodega; su dueño, F-3040.
A1 25529 6 jul 12

EN 40 PESOS SE ALQUILA EL BAjo de Lealtad 10 1|2; con sala; tres cuartos; comedor y servicios; la llave en los altos; F-3040.
A1 25528 6 jul 12

EN 40 PESOS SE ALQUILA EL BAjo de San Nicolás 90; con sala; comedor; tres cuartos y baño; la llave en la bodega, F-3040.
A1 25526 6 jul 12

EN 100 PESOS SE ALQUILA EL ALto de Malecón 12; con sala; comedor; seis habitaciones; baño completo, cuarto y servicio de criados; la llave en la misma; su dueño F-3040
A1 25530 6 jul 12

ALTOS CENTRICOS, ELEGANTES, esquina a Virtudes y San Nicolás. Propio para profesional o familia de gusto. Cinco cuartos, dos baños, y mucho confort. Garage para dos máquinas, por San Nicolás. Informes, teléfono F-4963.
A1 25438 6 jul 16

SE ALQUILA HERMOSO PISO una cuadra del parque La Fraternidad, muy ventilado, propio de estación, Cienfuegos 18, entre Corrales y Apodaca. Informan en los bajos.
A1 25433 6 jul 16

INFANTA 93, ENTRE VALLE Y ZApata, se alquilan en $70. Los altos con cuatro habitaciones; baño completo y demás servicios, teniendo además, en la azotea dos cuartos con servicios. Informan: U-2311.
A1 25821 8—18 Julio

ALQUILO SAN LAZARO 134, BAJOS, sala, 4|4, baño, cocina y saleta, comedor, acabada de pintar. llave esquina Aguila, bodega. F-6141.
A1 26007 8 jul 10

ALQUILO BRUZON 29, SEGUNDO PIso; sala, saleta, dos cuartos, baño, cocina, comedor, cuartos criados, servicios, dos cuadras Carlos III y Luaces, F-6141.
A1 26008 8 jul 10

CONCORDIA 2, ALTOS, SALA, REcibidor, comedor al fondo, tres habitaciones, cuarto y servicio criados, fresca, céntrica, nueva. Llave en el segundo, I-5567.
A1 26009 8 jul 14

NEPTUNO 182, ALTOS, ENTRE GERvasio y Belascoaín, punto céntrico y alegre, se alquilan con sala, saleta, cinco cuartos, baño intercalado, comedor al fondo. informan en los bajos.
A1 25969 8 jul 12

SAN NICOLAS 239, DE UNA PLANta, azotea, en $40; sala, comedor, tres cuartos, baño moderno, informes A-8108.
A1 25907 8 jul 10

SE ALQUILA EN MODICO PRECIO la elegante y confortable planta alta de Malecón y Manrique, compuesta de portal, sala, comedor, pantry, seis cuartos y servicios y entrada para servidumbre, informan, F-5005, llave en la misma.
A1 25958 8 jul 14

SE ALQUILAN LOS ALTOS DE AGUIla 39 y 41; muy cómodos y frescos. Llave, en los bajos. Informes: Telf U-3893.
A1 24911 3—11 Julio.

SE ALQUILA LA CASA CONSULAdo 91 y 93; entre Animas y Trocadero; es de altos y bajos; los bajos propios para almacén de tabacos o alguna otra industria que necesite gran local; su área es de 30 x 30; teniendo en el centro el patio que está cubierto con lucernario; los altos con departamentos corridos, a los cuatro vientos; la llave en Prado 90; por Animas; para informes, señor Manteca; Cuba 76 y 78.
A1 24827 2 jul 17

SE ALQUILA LA LUJOSA CASA DE Campanario 119 entre Salud y Dragones; compuesta de zaguán, sala, recibidor; comedor; cinco cuartos con tres baños intercalados; gran patio; pantry; cocina; cuartos de criados; traspatio; etc.; es propia también para profesionales médicos; para verla, de 4 a 5 de la tarde, en la misma; para informes, señor Manteca: Cuba 76 y 78.
A1 24828 2 jul 17

ALQUILO CASA EN LA CALLE DE Oquendo 91, altos, entre Desagüe y Peñalver, compuesta de sala, comedor, tres habitaciones, baño completo y cocina de gas. Más informes: al Telf. U-3024.
A1 24512 1—11 Julio

SE ALQUILA, EN LA CALLE APOdaca 8 y 10, el segundo piso a la brisa. Sala; saleta; comedor y demás comodidades. La llave, en la bodega enfrente. Informes: FO-1542.
A1 24457 1—11 Julio

GERVASIO 176 ENTRE SALUD Y Reina; modernos frescos bajos; sala; recibidor; 4|4; baño intercalado; comedor; cuarto y servicio criados, la llave en los altos.
A1 25357 5 jul 15

CURAZAO 27 Y 29; ESQUINA A Jesús María; casitas de sala; comedor; habitación y patio; a $20; llave en Jesús María 126; informes M-7704.
A1 25307 5 jul 11

EN $34, SAN JOSE 122; AL LADO de Belascoaín; modernos y ventilados altos; sala; recibidor; dos magníficas habitaciones; baño intercalado completo; cocina; balcón a la calle y al patio; agua garantizada llave en la botica; informes, M-7704
A1 25309 5 jul 1

SE ALQUILAN DOS PISOS CONtiguos en San Lázaro 341 entre Basarrate y Mazón, muy cerca de la Universidad. Informan en la misma. Teléfono U-5616.
A1 25355 5 jul 10

SE ALQUILA EN $60: CONCORDIA No. 177; piso primero; entre Soledad y Aramburo; sala; recibidor; cinco habitaciones, comedor; baño intercalado; cocina y servicio para criados; casa fresca y agua abundante; informes, mueblería La Moda: Galiano y Neptuno; teléfono A-4454.
A1 25366 5 jul 10

SE ALQUILAN LOS ESPLENDIDOS altos de Infanta 93 en $65; informan, U-2311.
A1 25389 5 jul 15

SE ALQUILA EL PRIMER Y SEGUNdo piso de la casa Prado número 11, en proporción. Es capaz para numerosa familia y con todas las comodidades. Para verla, de 2 a 5, todos los días, en donde hay persona para enseñarla Para informes: Sr Manteca, Cuba 76 y 78.
A1 23461 26—11 Julio

SE ALQUILAN LOS ALTOS DE CARlos Tercero núm. 201, esquina Oquendo acabados de pintar. La llave, en la bodega de la esquina. Informan: Teléfono M-2504.
A1 23062 28—13 Julio

SE ALQUILAN LOS ALTOS DE CARlos Tercero número 197, esquina a Oquendo, acabados pintar. La llave, en la bodega. Informan: Telf M-2504
A1 23863 28—13 Julio

EDIFICIO MENENDEZ
Alquilo hermoso primer piso en Virtudes 119-B, esquina Escobar. Sala; comedor; 4 habitaciones; baño intercalado; cocina gas; balcones ambas calles; fresquísimo y barato Informan: Virtudes y Gervasio (bodega).
A1 24189—81 30—10 Julio

COLON 5, ALTOS
Sala, comedor; cuatro cuartos; baño; cocina. Muy fresca; una cuadra de Prado. Informan: Consulado 90 altos. Teléfono M-3657.
A1 24192 30—13 Jl.

OBISPO 119
Se alquila primera cuadra, la mejor gran casa. Se divide en dos con dos pisos Entrada independiente. Barata. Informes: 10 de Octubre 632-A Víbora.
A1 23638 27—12 Julio

TENIENTE REY 20: SE ALQUILA la planta baja, propia para establecimiento con vivienda. La llave, en los altos. Informarán: Amargura 66, entresuelos. Teléfono A-8051.
A1 24671 2—10 Julio

LA CASA, ARSENAL NUM. 46, ESquina a Someruelos, muy próxima a la Estación Terminal, se alquila en $38. Abierta de 10 a 12 a.m. La llave, en Factoría 76. Informes: por el teléfono X-3504.
A1 24686 2—10 Jl.

SE ALQUILAN LOS BAJOS DE SAN Lazaro 327, casi esquina Basarrate Informan: Telf. M-2504.
A1 23864 28—13 Julio

ALQUILO MALECON 73; SALA, COmedor, dos habitaciones, baño completo, cocina, cuatro criados; patio. Informan Carmen 8. Tel. A-2066.
A1 24595 1—11 julio

A-2. Vedado y Príncipe.

LUGAR CENTRICO; EN 35 PESOS alquilo casa calle 8 entre 25 y 27; con jardín; sala; comedor; dos habitaciones; baño completo; cocina; patio; informes, F-4309.
A2 25223 4 jul 12

SE ALQUILA EN "M" ENTRE 25 Y 27, hermoso chalet de dos plantas, en lo más alto del Vedado con vista al mar y próximo al hotel Nacional. Se compone de 4 habitaciones, con dos baños intercalados, comedor, sala, recibidor, amplio portal y un hermoso jardín, garage para dos máquinas y dos habitaciones para la servidumbre. Informes, A-7251. Llaves en "L" y 27.
A2 25935 8 jul 15

VEDADO, QUINTA No. 32, ESQUINA F, alquilo altos modernos, 5 cuartos, gabinete, sala, saleta, comedor, cuarto criados, cocina gas, baño intercalado completo. U-6738.
A2 25910 8 jul 13

ALQUILO CALZADA 59, FRENTE Auditorium, con cuatro habitaciones muy grandes, dos baños, garage para tres máquinas, cuarto criado y chofer, una sola planta, teléfono F-1478.
A2 25963 8 jul 12

BONITOS ALTOS: 190 CALLE "C" esquina 21. Cuatro cuartos; otro criada; gran sala; comedor; terraza; cocina gas; calentador; agua abundante. Familia corta de gusto.
A2 24463 1—11 Julio

SE ALQUILA: CALLE A NUM. 262, altos, entre 27 y 29. Garage y demás comodidades. Informan: 2 número 8, entre 9 y 11. Telf. F-1173.
A2 26040 9—14 Julio.

CALLE 21 Y 14, EN $32, ALQUILO frescos altos esquina, Sala; comedor; dos habitaciones; baño intercalado y cocina. Informes: bodega. Teléfono F-6288.
A2 26070 9—19 Julio

MODERNO PISO ALTO, EN LUJOSO edificio, para familia corta, con amplio garage privado, si se desea. Lugar aristocrático del Vedado: H número 184, entre 21 y 23. Informes. el portero.
A2 25840 8—14 Julio.

VEDADO: 40 PESOS: CALLE 8 Y 19 acera de la sombra; con terraza; sala; saleta; tres habitaciones; baño completo. Llave, en los bajos. Teléfono F-1814.
A2 25878 8—18 Julio

CALLE 10 ENTRE 17 Y 19; VEDAdo; alquilo casa; jardín; portal; sala; dos cuartos y tres cuartos y comedor; baño; cocina de gas. Llaves bodega esquina; M-2863 y F-2124.
A2 25012 3 jul 13

VEDADO, ALQUILO MUY FRESca y cómoda, acera de la sombra, a media cuadra del tranvía. Portal, sala, recibidor, cuatro cuartos grandes, baño intercalado, hall comedor, pantry, cocina, cuarto y servicio criados. Alquiler, $90, calle 10 entre 15 y 17; véase de 2 a 6.
A2. 25408 5 jul 15

VEDADO: SE ALQUILA EN LA CAlle 6, esquina a 25, hermoso chalet de una planta; seis habitaciones y demás comodidades; garage; cuartos criados; amplio jardín y a la brisa. Informes: Teléfono FO-1542. La llave, en la bodega de 23 y 6.
A2 24458 1—1 1Julio

ALQUILO LOS BAJOS DE LA CASA A número 20 A entre Línea y Once; compuestos de jardín; portal; sala, comedor; cuatro cuartos; hall; 2 baños intercalados; recibidor; cocina; despensa; cuarto y servicio de criados; informan. M-1510 llaves. Línea 65; bajos.
A2 25361 5 jul 12

SE ALQUILA LA FRESCA Y COMOda casa 19 número 378; entre Paseo y dos; en el Vedado; con jardín; portal; sala; tres habitaciones; baño completo; cocina; cuarto y servicio de criados; etc.; alquiler, $60; la llave al lado; informes A-4358; M-6263.
A2 24842 2—10 Julio

AMPLITUD Y ECONOMIA
Supone a quien tome en alquiler la fresca y ventilada casa de 37 entre 2 y 4 Rpto. S. Antonio. Se compone de sala, saleta, 5 habitaciones, comedor al fondo, dos servicios sanitarios completos, gran cocina, lavadero y garage. Muchos plátanos y frutales en el terreno que tiene al fondo Precio: $60.— Informan A-3333 E. Rivero.
A2 xxxx 1—11 julio

ALQUILO CALLE 17 ENTRE L Y M, los altos del 16; terraza; sala; antesala; cuatro cuartos grandes; comedor; cocina; baño completo; cuarto y servicios criada; informan número 10; altos; teléfonos F-1407; F-3269.
A2 24813 2 jul 10

SE ALQUILA UNA CASA NUEVA en Calzada y H; Vedado; compuesta de sala; saleta; tres cuartos; baño intercalado; amplio comedor; cuarto y servicio de criados; informes, A-1414; F-6146.
A2 24795 2 jul 12

SE ALQUILA CASA CALLE N ENtre 13 y 15, tiene portal, sala, tres habitaciones, cocina y baño, la llave al fondo, informa: Luis González U-1157.
A2 25712 7 jul 13

21, ENTRE C Y D, No. 283, ALQUIlo casa moderna, con sala, recibidor, terraza, cuatro habitaciones, espléndido baño, cuarto y servicio de criados, informan, D número 194, en la esquina.
A2 25726 7 jul 17

VEDADO, CALLE 27 No. 269 ENTRE A y B, se alquila casa moderna, muy cómoda y ventilada; alquiler, $70.
A2 25669 7 jul 14

SE ALQUILA LA PLANTA ALTA DE la moderna casa 19 número 248 entre Baños y F; sala; comedor; cinco cuartos; dos baños intercalados, gabinete, cuarto de criados y de chofer con todos los servicios, garage, hay un lindo patio para jardín; puede verse de dos a cuatro p. m.; informan en los bajos, teléfono F-5292.
A2 25702 7 jul 11

SE ALQUILA LA CASA ACABADA de pintar la casa B 143 a una cuadra del colegio La Salle, informan teléfono F-1175.
A2 25742 7 jul 11

HERMOSA RESIDENCIA; PROXIMA desocuparse; seis habitaciones; hall dos lujosos baños; habitación criada con servicios; salón costura; portal; garage; habitación chofer; jardín frente y patio; J 211 entre 21 y 23; F-2775.
A2 C4769 5 jul 15

ALQUILO COMODO CHALET CAlle I esquina a 11; sala biblioteca; comedor; cinco grandes habitaciones; llaves e informes J 200; teléfono F-5012.
A2 25398 5 jul 11

VEDADO: $20; SE ALQUILA CASita nueva; sala; comedor; cuarto cocina gas; servicio; patio; Quinta 76 entre A y B; informan última.
A2 25404 5 jul 13

EN EL VEDADO, SE ALQUILAN los fresquísimos altos de la calle 17 esquina a C. Tienen sala, comedor, hall, cinco habitaciones y terraza por ambas calles. Precio de situación. Informan en los bajos, Francisco Pla y Cía., y en Galiano 49.
A2 25009 3 jul 13

$40 PLAZA DEL MAINE $44
Por tranvía Línea y M Pisitos independientes sala a la calle, tres habitaciones baño intercalado, [illegible] y baño criada, cocina gas y comedor al fondo [illegible] diente. Gran edificio Maine Apartments, elegancia, ventilación, orden. Familias escogidas exclusivamente M y 13 entre Calzada Línea y Malecón. Frente al Parque y Gran Hotel Nacional Esquinas, $50 y $55. Hay amueblados garages y [illegible]
A-2 5734 24 ab. 25 oct

23 Y PASEO, VEDADO
Se alquilan los altos con siete habitaciones; sala; comedor; cocina, baño garage y dos cuartos criados.
A2 25325 5—15 Julio.

27 ENTRE INFANTA Y O, PORTAL sala; saleta; tres cuartos; baño intercalado; comedor; cocina; cuarto y servicios criados. Llaves, al lado Informes: Teléfono F-1056.
A2 25337 5—12 Julio.

ALQUILO HERMOSA CASA EN 15 esquina a Diez, por Diez letra B. Sala; dos cuartos, portal; jardín y traspatio. $22. La llave: allí.
A2 25253 5—11 Julio.

EN LO MEJOR DEL VEDADO: 21 número 252 casi esquina a Baños; alquilo bajos; con jardín; portal; sala; comedor y dos cuartos; precio, $30; llave al lado; informan I-5090.
A2 25235 4 jul 14

SE ALQUILA 19 No. 425; ENTRE 6 y 8; cuatro cuartos; planta baja, informan, F-2927 y en el número 433.
A2 25439 6 jul 12

SE ALQUILAN MODERNOS ALTOS Renacimiento español, calle 27 número 425, entre 4 y 6, Vedado. 4 cuartos; baño intercalado; porch pantry; garage; 2 cuartos criados y servicios. La llave, en los bajos. Alquiler: $100. Informan: Fomento y Fabricación, Aguiar 106. M-7245.
A2 25848 8—11 Julio

SE ALQUILA LA CASA, CALLE "F" número 26, entre 13 y 15, en el Vedado, con sala; recibidor; comedor; dos cuartos bajos y un cuarto baño; y seis cuartos altos y dos baños garage para tres máquinas y cuatro cuartos de criados. La llave, en la misma. Informa: Machín, Muralla número 8.
A2 24890 3—10 Julio.

EN EL VEDADO: 12 Y 21: (EDIFIcio Munguía); a la brisa; se alquilan dos hermosos altos; una de sala; recibidor; hall; comedor; terraza, cuatro amplias habitaciones; hermoso baño intercalado; pantry; cocina de gas; garage; cuarto servicio de criados y lavandería; la otra casa es más pequeña; se alquilan muy baratas; informan en la misma.
A2 25542 6 jul 14

EN 20 PESOS SE ALQUILA LA CAsita de 16 entre 11 y 13; Vedado; una cuadra del paradero; con sala; comedor; tres cuartos y servicios; la llave al lado; F-3040.
A2 25527 6 jul 12

EDIFICIO TAVEL: 21 Y "C"
Se alquilan casas con sala; comedor; cocina y baño; con dos, tres y cuatro habitaciones. Otra con sala; cuarto; cocina y baño. F-6252 y U-1710.
A2 14296 12—12 Julio.

AVENIDA MENOCAL 62, ENTRE 25 y 27; modernos bajos a la brisa; portal; sala; recibidor; tres cuartos; baño intercalado; comedor al fondo; cocina; cuarto y servicio para criados; patio; traspatio; agua abundante.
A2 25277 5—10 Julio.

CALLE 29 No. 37 ENTRE F Y E: moderno chalet con 3 habitaciones y demás comodidades; garage; informan, F-1054; la llave en el 39.
A2 25456 6 jul 12

SE ALQUILA ESPLENDIDA CASA en la calle N número 188, entre 19 y 21, compuesta de sala; comedor; cuatro habitaciones amplias; dos más para criados; cuarto de baño; baño para criados; cocina y patio. La llave, al lado. Informan: en Obispo número 14 (sombrerería).
A2 25798 8—11 Julio.

SE ALQUILA EL PISO BAJO DE la casa calle 19 número 243, entre E y F, Vedado, propio para matrimonio de buen gusto. Informan: al fondo, en el Edificio Arcos, el Conserje Sr. Fermín.
A2 25655 7—14 Julio

SE ALQUILA LA CASA, CALLE 8 número 44, Vedado, frente al Parque Menocal. La llave e informes en el 46.
A2 25601 7—13 Julio.

VEDADO: 15 Y "A" 339: ALQUILO casa. Jardín; portal corrido; sala; comedor; cuatro cuartos; uno de criados y demás comodidades. Llave, al lado
A2 25599 7—17 Julio.

SE ALQUILA LA CASA CALLE PAsaje Crechería 19. Tiene portal; jardín; sala; comedor; tres habitaciones; patio; cocina y servicios sanitarios. La llave, al lado. Informa: Dr. Cuadrado. Telf. F-4517 y M-2602 Gana 30 pesos.
A2 25251 5—10 Julio

VEDADO: 19 Y "L", SEGUNDO PISO, muy fresco y amplio. Sala; saleta; comedor; seis cuartos; terraza tres lados. 2 baños; pantry; cocina; cuartos criados; garage dos máquinas; servicio. Hermosa residencia de bellas vistas. $140. Informan, en el piso primero.
A2 25301 5—10 Julio

ALQUILO MODERNOS ALTOS F esquina 23, Vedado, con recibidor, comedor, sala, cuatro cuartos, baño, cocina gas, cuarto y servicio criado. F-6142.
A2 25915 8 jul 11

SE ALQUILA LUJOSA CASA PAseo esquina a 27. Informa, señor Peña, en 17 número 330, altos de la botica.
A2 4782C 8 jul 12

VEDADO. ALQUILO MAGNIFICOS altos, sala, comedor, cinco habitaciones, dos baños, gabinete, terrazas, sin garage, 23 esquina Dos, señora viuda de López.
A2 25996 8 jul 11

SE ALQUILAN LOS MODERNOS ALtos de la calle 25 y F, en la acera de la brisa, la llave en la bodega, informes, M-5084.
A2 25933 8 jul 11

A-3. Cerro y Palatino.

EN EL REPARTO PALATINO ALquilo dos casas nuevas; sala; comedor; dos cuartos; baños modernos, precio, $18 y $16; Segunda 30, la Cuba por la esquina; Figueroa.
A3 24410 30 jul 10

SE ALQUILAN LAS FRESCAS Y MOdernas casitas de la Calzada del Cerro 657, con vista al jardín de la Covadonga. Sala; dos habitaciones; baño intercalado y comedor. Precio: $25. Informan: en la misma.
A3 24511 1—18 Julio

ALQUILASE: CERRO 679-C. DOS CAsas, altos y bajos; portal; sala; saleta; tres cuartos; baño intercalado; comedor al fondo; cocina; cuarto y servicio de criados cada piso. La llave, en el 679. Informes: Banco Gallego: A-6758.
A3 24742 2—10 Julio.

REPARTO PALATINO: FOMENTO Y Segunda, dos casas con jardín; portal; sala; tres habitaciones y servicios completos, a 25 pesos. Otra interior en 16 pesos. Las guaguas "Cuba" pasan por la puerta
A3 23443 26—11 Julio

ALQUILO BARATOS
Altos. Recreo 20. esquina Salvador. Sala; comedor; tres cuartos; cuarto criados; baño intercalado. Llaves bodega. Guaguas por la puerta. Cerro. Informa: Fonseca. Luz 1-A Teléfono I-3361. Jesús del Monte.
A3 24156 30—10 Julio

ALQUILO FRESCA: HERMOSA; VENtilada casa altos; Cerro 817; esquina a Santa Teresa; recibidor; sala; comedor; hall; cinco habitaciones; baño completo; cocina de gas; pantry; cuarto y servicio de criados y terraza al fondo; agua abundante; alquiler $60; la llave en la misma; informes, A-4358; M-6263.
A3 24843 2—10 Julio

SE ALQUILA LA CASA, SAN ANTOnio 20, con sala y cuatro habitaciones; cocina y dos servicios; a una cuadra de Buenos Aires. La llave, al lado. Informan. S. Lázaro 281. Teléfono U-6666.
A3 24946 3—11 Julio

CERRO: ALQUILO LOS COMODOS modernos y baratos altos de Infanta esquina a Santa Teresa. Son lo más frescos y tienen abundante agua. Tienen dos habitaciones, sala, saleta.
A3 25146 4—10 Julio

ARZOBISPO ENTRE LA CALZADA y Santo Tomás; Cerro; casita; sala comedor; habitación; cocina y patio en $20; llave en la zapatería; informes, M-7704.
A3 25308 5 jul 11

CERRO; INFANTA Y SANTA TEREsa; se alquilan unos altos modernos muy baratos y muy frescos; sala comedor; tres cuartos; baño intercalado y cocina, terraza; balcón a dos calles; llaves, en la bodega; informes. Churruca 48; teléfono I-7808.
A3 25278 5 jul 13

ALQUILO HERMOSA CASA: PRENsa 3-A, $35, pegada al Paradero Cerro, con portal; sala; comedor; tres grandes cuartos; cuarto baño. Informan: Bernaza 23 (tintorería) Llave, bodega.
A3 25794 8—12 Julio

ZEQUEIRA 52 A, BAJOS, MODERNOS, sala, comedor, tres cuartos, baño intercalado completo, cocina gas, informes, M-2863, F-2124, llave en la bodega.
A3 25922 8 jul 18

UNIVERSIDAD 43, 30 PESOS. CASA moderna, bajos, con tres habitaciones. La llave, en el 45. Telf. F-1814.
A3 25877 8—18 Julio

SE ALQUILAN LAS ESPLENDIDAS y ventiladas casas, Cepero núm. 18, bajos y Cepero y Moreno, altos, Cerro. Compuestos de portal; sala; comedor; tres cuartos; baño completo y demás servicios. Precio de situación. Informan: Dres. Mantecón y Riva, Aguiar 45, bajos, Teléfono: M-2603.
A3 25873 8—18 Julio.

AMENIDAD Y CRUZ DEL PADRE
A una cuadra de Infanta; se alquilan casitas con sala; dos cuartos. baño y patio; teléfono U-1710.
A3 24361 30 jul 30

CASITAS: $13 $14: INDEPENDIENtes. Portal; dos habitaciones; patio, cocina; servicios; frente a la calle Magnolia y San Antonio. Teléfono F-3311.
A3 26034 9—17 Julio.

SE ALQUILA LA CASA PRIMELLES 47-B, Cerro, entre Daoíz y Velarde propia para mucha familia. La llave, al lado. Informan: Luis Estévez 40, altos, Víbora.
A3 26030 9—14 Julio

A-4 Marianao y sus Repartos

REPARTO LA SIERRA: EN LA CAlle Tercera y 8, en la bodega, informan de casas de tres habitaciones y demás comodidades. Las hay de 40, de 30 y de 15 pesos.
A4 24460 1—11 Julio

SE ALQUILAN LOS FRESCOS Y VENtilados altos, acabados de construir, compuestos de sala; comedor; tres cuartos; baño de lujo intercalado; con agua caliente; cocina; servicio de criados y terraza al frente y al fondo. Precio de situación: $45. Calle Primera y 6, Reparto La Sierra. Informes: calle 10 entre 9 y 11, Reparto Nicanor del Campo, Almendares. Teléfono FO-1917.
A4 26061 9—12 Julio.

SE ALQUILA O SE VENDE BONITO bungalow. Lo puede adquirir con 100 pesos contado y 30 mensuales. Informan: FO-9074.
A4 26095 9—12 Julio.

REPARTO ALMENDARES: ALQUILO en $55, casa, Quinta número 33, entre 14 y 16, a media cuadra línea playa, con cuatro habitaciones; demás comodidades; techo monolítico. Informes: Telf. F-3273.
A4 26033 9—24 Julio

MARIANAO: SE ALQUILA UNA CAsa de dos plantas, en la Avenida Nueve entre calles Sexta y Séptima. La planta baja se compone de portal; sala; comedor; pantry; cocina; cuarto y servicio de criado. En la planta alta tiene cuatro cuartos y baño completo. Garage para una máquina y cuarto para chofer. Precio: 95 pesos mensuales. La llave al lado (casa de Mr. Rogers). Informan: Bufete de Arellano. Teléfono A-2118.
A4 26090 9—24 Julio

SE ALQUILA PRECCIOSO CHALET: Avenida Tercera, Pasaje D número 3, Buena Vista Marianao. Compuesto de sala; saleta; cuatro hermosas habitaciones; baño intercalado; comedor al fondo; espaciosa cocina con su auxiliar; sótano; terraza. Garage con su servicio. Jardín; portal. Precio: $55. Llaves, en el número 1. Informes: Buria, Prado 85. M-4106.
A4 25100 4—14 Julio

CASAS EN MIRAMAR, FRENTE al Colegio Ursulinas, tres y cuatro habitaciones. Lujo y confort. Informa Barraqué. Teléfono FO-1423.
A4 25811 8 jul 10

ALMENDARES, ALQUILO CHAlet, calle 16 entre A y B, sala, hall, 4 cuartos, baño intercalado, comedor, pantry, cocina, servicio y cuarto alto de criado, garage, cuarto baño chofer, terraza al frente y costado y bonitos jardines, informan, A-2260, llave en la bodega.
A4 25936 8 jul 11

SE ALQUILA UNA CASA: PORTAL, sala; dos cuartos; comedor; patio y servicio. Informes: Miramar y O'Farrill (bodega) Reparto Columbia.
A4 25627 7—15 Julio.

BUENA VISTA: CASA, 7a. Y 1a. Campamento Columbia, de mampostería y azotea, 25 pesos. Otra en 2a. entre 6a y 7a. con garage, 30 pesos. Informan. F-5557.
A4 25567 7—22 Julio.

SE ALQUILA UNA CASITA ACABAda de fabricar en el Reparto Almendares, 7 y 14. Informan: en la ferretería. Telf. FO-2362. Un cuarto; sala; comedor; baño; cocina y portal.
A4 25560 7—11 Julio.

SE ALQUILA LA CASA CALLE C entre Tercera y Cuarta, Reparto Jesús María, a una cuadra de la Calzada de Columbia, compuesta de portal, sala, comedor, tres cuartos, baño, cocina y garage para una máquina; precio $35; informan, Bufete de Arellano; teléfono A-2118; la llave en la casa de la esquina.
A4 25758 7 jul 22

RECIEN TERMINADA, ALQUILO PAra familia de gusto, chalet Quinta Avenida y calle 12, Reparto Miramar, seis cuartos, cuatro baños, garage dos máquinas y todas las demás comodidades; llaves al lado; informes, Mercaderes 27; teléfonos A-6174, U-4742; Aguilera.
A4 25755 7 jul 11

SE ALQUILA LA PRECIOSA CASA de dos plantas, compuesta de tres hermosas habitaciones; baño completo, en la planta alta. Sala; comedor; cocina; cuarto de baño, planta baja. Acabada de pintar. Calle D, Buena Vista, Marianao, media cuadra del Paradero Rabel Precio $25. Informes: dueño, Buria, Prado número 85. Llave, en la botica.
A4 25101 4—14 Julio

SE ALQUILA LA CASA EN REPARto Kohly; sala; comedor; tres cuartos; baño moderno; cocina; alacena; cuarto criado; está en la calle 30 entre 25 y 27; la llave está calle 32 entre 25 y 27; a una cuadra del tranvía de 23; Puente Almendares; teléfono F-3180.
A4 24991 3 jul 10

CASA CON FINQUITA SE ALQUILA junto al Paradero Quemados, Marianao. Casa nueva; tres cuartos; baño intercalado; etc. 6,000 varas. Informes, teléfono F-2124.
A4 25013 3 jul 13

SE ALQUILA MODERNO CHALET en el Reparto Almendares, acabado de pintar; compuesto de jardín; portal; vestíbulo; comedor; pantry; cocina; etc.; en la planta baja y 5 habitaciones; hall; pantry; terraza; etc.,; en la planta alta. Tiene garage y cuartos de criados con sus servicios Está situado en la calle 9 esquina a 10; frente a doble línea de tranvías; último precio. $75 la llave en la bodega; informes en San Ignacio No. 50; teléfono A-7501.
A4 25395 5—12 Julio

A-5. J. del Monte y Víbora.

ALQUILO ALTOS: CONCEPCION Y Novena. Sala; comedor; 2 habitaciones; espléndida terraza; baño completo; abundante agua; carros; guaguas en la puerta. Informan: A-0590
A5 24879 3—11 Julio.

JESUS DEL MONTE: CALLE COcos entre San Benigno y Flores, altos. Sala; tres habitaciones; comedor; baño y demás servicios. Alquiler: $45. Informes: Telf. M-7945.
A5 23474 26—11 Julio

ALQUILO CASA: CALLE LAWTON número 40, entre las dos líneas. La doy barata. Véala. Informes y llave, al lado. Trato: Cerro 515 (fotografía).
A5 26064 9—12 Julio.

GANGA: CASITA INDEPENDIENTE a $12; alumbrado; tres habitaciones; mucho fresco; Véalas, calle C entre 11 y 12, media cuadra tranvía. Pasaje Menéndez.
A5 26063 9—12 Julio

ALQUILO CASA: CALLE C ENTRE 11 y 12, una cuadra tranvía Lawton. Portal; sala; tres cuartos; baño intercalado; patio; $22. Llave, Pasaje Menéndez. Informes: Cerro 515.
A5 26062 9—12 Julio.

ALQUILO DOS CASAS MODERNAS Reparto Canteras de S. Miguel, J. del Monte, Calle S. Miguel número 14, entre Buena Vista y Luz. Verlas para apreciarlas. M-5274. José Fernández.
A5 26038 9—17 Julio

EN LO MEJOR DE LA VIBORA, CAlle Antonio San Miguel, al lado del Loma Tennis, a una cuadra de la Calzada, se alquila la elegante y lujosa Villa Julia, con jardín; portal; sala; siete grandes cuartos; tres baños intercalados; dos closets; saleta; recibidor; comedor; pantry; despensa; cocina de gas; hall; garage, dos cuartos de criados; con sus servicios. Llave e informes en la esquina: Chalet "Villalegre".
A5 26068 9—14 Julio

M.E.C.D. 2016

CALIDO HOMENAJE DE LOS ROTARIOS DE CIENFUEGOS AL CAPITAN CLAVEL

Asistió a la última sesión como invitado de honor. Relación del Lcdo. Silva Gil sobre los agasajos recibidos en Chicago

Siguiendo la costumbre establecida por este Club Rotario, referente a las sesiones que deben celebrar todos los sábados a las doce y media del día, la del 5 a pesar de la escasa concurrencia, debido al número crecido que asistió a la Convención de Chicago y a los que disfrutan de licencia, por las vacaciones de verano, fué animada y de bastante significación, por los asuntos tratados.

El acto fué presidido por el entusiasta Luis Emilio Hernández, y actuó de secretario el incansable rotario Antonio G. Asensio con la asistencia de José A. Acosta, Doctor Felipe Silva Fernández, Antonio Oviedo, Doctor Juan B. Calderaro, E. A. Spencer, Ricardo Guerra Morales, Doctor Regino de la Arena, Antonio Mata, Pedro Iturre, Andrés Franco.

Asistió, como invitado de honor, el Capitán del Ejército Nacional, primer Jefe de este Distrito Militar, señor Néstor Sánchez Clavel, que goza de grandes y bien ganadas simpatías entre el elemento de orden de esta sociedad.

La prensa estuvo representada por Eduardo Torres Morales («La Correspondencia») y por el que suscribe el DIARIO DE LA MARINA.

Después de abierta la sesión, del pase de lista correspondiente y de la lectura el acta de la anterior, que fué aprobada el presidente, Luis Emilio Hernández, hizo la presentación del Capitán Sánchez Clavel, manifestando que había sido invitado para honrar la mesa rotaria, por el positivo mérito contraído en la construcción de una «barraca» de mampostería, para dormitorio de la tropa, en el Cuartel de la Guardia Rural de esta Ciudad, y, en mérito a lo expuesto, encargaba al rotario doctor Juan B. Calderaro saludase en nombre del Club al capitán Sánchez Clavel.

El doctor Calderaro cumplió el encargo conferido de una manera magistral, poniendo de manifiesto los méritos de tan pundonoroso militar, que si bien el Club no tenía el honor de contarlo entre sus asociados, tenía la satisfacción de considerarlo como rotario honorario toda vez que acababa de realizar una obra de factura rotaria, en la construcción de «barracas» dormitorio para las fuerzas armadas del Cuartel de la Guardia Rural que venían ocupando destartalados barracones de madera, sin higiene posible, mientras que, en lo sucesivo podrán descansar de las fatigas del servicio en confortables habitaciones, conseguidas gracias a las gestiones del Capitán Sánchez Clavel, que ha hecho el milagro de dirigir la construcción de una obra que se le calcula un valor de seis mil pesos, con un crédito concedido tan solo de trescientos diez pesos. Esta es pues la habilidad y honradez rotaria que ha demostrado el Capitán Sánchez Clavel, por lo cual este Club le felicita y se honra con su presencia en lugar preferente de la mesa rotaria. El doctor Calderaro fué muy aplaudido.

Concedida la palabra al Capitán Sánchez Clavel, dió las gracias al Club por los agasajos de que se le hacía objeto y por las bondadosas palabras que el doctor Calderaro acababa de dirigirle, y que los rotarios habían demostrado hacer suyas, por los aplausos tributados al orador que tanto se había elogiado; pero que él estimaba estar obligado a manifestar que sin el concurso espontáneo de vecinos de buena voluntad, amigos del orden y seguridad personal, él no hubiera podido realizar lo que parece un milagro; por ese motivo no se cree merecedor al homenaje que se le tributa si bien lo agradece porque demuestra la buena amistad que se le profesa. Seguidamente expuso que está trabajando para obtener un crédito para la construcción de un edificio de dos plantas, con el frente a la calle de Santa Elena, cuyos planos y demás preparativos están ya hechos, extendiéndose en consideraciones de la utilidad que reportaría tal edificio a la ciudad pues, aunque no es cienfueguero labora por su adelanto como militar procura concretarse a servir con toda lealtad a la República y a las instituciones cubanas. El capitán Sánchez Clavel, que goza de las mayores simpatías, por su excelente comportamiento fué justamente aplaudido.

Por indicación del presidente, Luis Emilio Hernández, el doctor Felipe Silva Fernández, dió lectura a los párrafos que vamos a trasmitir, de una carta de su señor padre, rotario entusiasta de este Club, asistente a la Convención de Chicago Ldo. Felipe Silva Gil, que dice con carácter familiar, lo que sigue:

«Sería cosa de no acabar nunca esta de contar en una carta todo lo que se llama la atención. Esta ciudad gusta más mientras más se le conoce. Nos ha colmado de atenciones. Pero lo que ha superado a todo ha sido la fiesta con que obsequiaron a los rotarios cubanos, los esposos Noble Brendon Judah, ex-embajador de los Estados Unidos en Cuba, en su palacio en Lake Forest. Es una reproducción de un castillo famoso construído por un arquitecto francés, a todo lujo y esplendor, en medio de un precioso parque, con jardines, parterres, terraza, fuentes, «suimingpool», son las paredes interiores de losetas azules que le dan al agua un color delicado.

Nos vino a buscar al hotel a las … y 30 en dos «buses» de lujo; éramos unos cincuenta los invitados, todos los cubanos, dos españoles, los condes de Aguilar, y media docena de americanos.

La residencia está a una hora de Chicago. Allí nos esperaba la señora. Uno de los cubanos me dijo, alarmado, que nosotros íbamos en traje informal, y allí se veían muchos caballeros de frac; era la servidumbre atenta a los … llegada nos dieron un ponche, dulces, … menores deseos de los huéspedes. A la … jugo de naranja, etc. Después recorrimos el palacio o castillo que está decorado y amueblado de un modo indescriptible, para quien no sea perito, dados los objetos de arte cuadros, muebles, etc. Navarrete, arquitecto de la Habana, calculó en algunos millones lo gastado por el dueño. Una sala tiene los pisos, puertas, etc., traídos del convento de Santa Clara, de la Habana. En una terraza nos tomaron una fotografía. Una orquesta hawaiana, tocaba piezas de su país, bailables, etc... Se bailó bastante. A las siete nos dieron una comida en mesitas de cuatro personas.

En una mesa grande estaban las …entes de plata. Mr. y Mrs. Judah sirvieron el primer plato, con los caballeros cubanos que servíamos a las señoras y señoritas. Después siguieron haciéndolo los criados. Cuadro de … solo se ocupaban de llenar de champagne las copas. Todo lo que les diga de la amabilidad, cortesía y naturalidad del matrimonio Judah, es poco. Terminada la comida volvimos a los «buses» para asistir a una función de ópera con que terminaron los festejos de los esposos Judah en el teatro Ravinia de Verano. Los cantantes son de lo mejor como Martinelli y otros.

Ese teatro está en un barrio aristocrático en las afueras de Chicago, y el déficit lo paga un rico de aquí, pues cubre los gastos. Terminada la ópera «Louise de Sharpentier», cantada en francés, nos despedimos de los esposos Judah después de las doce de la noche, en los mismos «buses» que nos trajeron. Día espléndido y completo valió solo por todo lo demás, que ha sido bastante en bailes, comidas … tertulias, etc.

Según me informaron Mr. B. Judah, es el tercer capitalista de Chicago, calculándosele ¡75 millones!

Hoy ha sido el desfile de los rotarios, vaciándose el hotel, que tenía cerca de cuatro mil huéspedes. Se han quedado unos doce cubanos a pasar unos días más aquí, y poder conocer la ciudad, que tiene mucho bueno.»

El presidente, Luis Emilio Hernández elogió la descripción que hace el Ldo. Silva Gil, y aconseja a los rotarios se preparan para asistir, el próximo año a la Convención que se celebrará en Viena, donde hay también mucho que admirar.

El presidente informó de la trágica muerte del joven Santiago Alvarez, hijo del que fué rotario, Fernando Alvarez Margallo y del fallecimiento de la señora «Carito» Arena de Martínez de la Maza, madre política del Alcalde Municipal, habiéndose puesto de pie los comensales como homenaje rendido a los desaparecidos.

Se acordó, a propuesto del señor Oviedo, invitar al señor «Lico» Fonseca, a una sesión rotaria, para rendirle tributo de admiración por los trabajos realizados para encontrar el cadáver del joven Alvarez, recomendando al mismo tiempo a los rotarios contribuyan para el obsequio que la sociedad de Cienfuegos quiere entregar al señor Fonseca.

Otros asuntos se trataron referente a los trabajos de la carretera, sin que recayese acuerdo.

Y se dió punto final a la sesión.

Luis Simón.

SEPELIO DE UNA ILUSTRE MATRONA

Gran manifestación de duelo en Sta. Clara.—Las coronas

Como informé por telégrafo en su oportunidad, resultó una imponente manifestación de duelo el sepelio de la respetable Sra. Pastora Velasco y López Silvero, viuda de Barrero. La sociedad de Villaclara rindió su postrer tributo a la que en vida fué una ilustre matrona. modelo de bondades y virtudes.

Imposible, por su extensión, publicar la lista de la concurrencia.

Baste decir que todas las clases sociales se hallaban representadas en el piadoso acto y que el presidente de la República envió su representación.

Gran número de telegramas de condolencia les fueron enviados a los queridos familiares de la extinta residentes en la ciudad de Marta.

He aquí la relación de las ofrendas florales:

A Mamá, de tus hijos; A nuestra Madre. Salvador y Adela; A nuestra Madre Octavio y Clotilde; A Mamá de Oscar y Rosita; A nuestra Madre, Valero y Josefa; A nuestra Madre. Alfredo y Consuelo; A Mamá, de Capitolina; A mi Hermana, de Milagros; A Pastora, de su hermano Indalecio y Familia; A Lili Miguel Angel y Familia; El Geneta de Isabel y Pedro. A Pastora, de ral Machado, a Pastora; A la Señora Pastora Velasco, Alumnas del Hospital Gerardo Machado; A Pastora Velasco, Enfermeras Graduadas; A la Señora Pastora Velasco. Empleados del Hospital G. Machado; A la Señora Pastora Velasco Sereno del Hospital G. Machado; A Pastora Velasco, Baltasar Camacho y Sra.; A la Señora Pastora, del Coronel Machado; A Doña Pastora. Dr. Juan A. Vázquez Bello; A Pastora, Diego Vázquez Bello; A Pastora Velasco. Jorge Besada y Sra. A Pastora, Consuelo Machado y Morales; A la Señora Pastora Velasco. Coronel Amiel y Sra.; A la Señora Pastora Velasco, Teniente Díaz; A la Señora Pastora Velasco Viuda de Fernández e Hijos; A la Señora Pastora Velasco, Vicente Sánchez; A Pastorita. Petronila y Fernando; A Pastora Velasco, Colegio de Abogados; A Pastora Velasco. Joaquín Caballero y Familia; A Pastorita. Angelita y Oscar; A Pastora Velasco, Colegio Médico; A Pastora Velasco Gabriel Ugarte. A Pastora, Presidente y Concejales del Ayuntamiento; A Pastora, Empleados de la Administración Municipal; A Pastora, Fernando Martínez Campo; A Pastorita, Damas Isabelinas; A Pastorita, Conchitina y sus hermanos; A Pastorita, de Beatriz Pedraza; A Pastora, Colonia Española; El Liceo de Santa Clara a Pastora; A Pastorita. Gabriela y Joaquín; A Pastora, Viviana, Aurora y Enma; A Pastora Comandante Jiménez y Familia. A Doña Pastora Dr. Rafael Octavio Pedraza y Familia; A Pastora, Angelita Valdés y Familia; A nuestra Abuelita. Ondina, Pepito. Ofelia Olga y Orlando; A Pastora Velasco del Capitán Bolaños y Familia; A Doña Pastora Velasco, Cuerpo Médico Farmacéutico Dental; A Pastorita, Enriqueta y Pastora; A Pastorita de Angela Emilia; A Pastora, de Modesta y Jacinto; A Pastora, de Porfirio Delange; A Pastora, de Antonio Esparza y Sra.; A Pastorita, de Clementina y Veneranda. A Pastorita. de Patria Prado; A Pastorita. Inocente Muro y Familia; A Pastora, Ciriaco González; A la Señora Pastora Velasco. Miguel A. González y Familia; A Doña Pastora Velasco, Dr. José G. Peña y Sra.; A Pastora, de Ramón Ortiz y Familia; A la Señora Pastora Velasco. Arturo Alemán y Familia; A la Señora Pastora Velasco. Francisco Gómez Espinosa y Familia; A Doña Pastora, Francisco Pardo; A Pastorita, Rosa Llibre Vda. de Prado y Familia; A Pastora, Dr. Clemente Vázquez Bello y Sra.. A Pastora. de Enrique Prado y familia.

Armando A. MACHADO

UN MATRIMONIO MUY COMPLACIDO

Con el nacimiento de nuevo vástago.—Nuevas profesoras

Complaridísimos se enluentran en estos momentos el estimado amigo Dr. Julio A. Echemendía y su gentil y bella esposa Pilar Gálvez.

Ha venido a aumentar sus alegrías un lindo baby.

Nació el domingo en las primeras horas. El nuevo vástago y su preciosa primogénita Norita, compendían todas las felicidades de ese hogar. ¡Que jamás se nublen y un beso al Nenito.

NUEVAS MAESTRAS

Después de difíciles exámenes obtuvieron su grado de Maestra Normal tres lindas sanjuaneras:

Carlota Arroyo; Carmita Machín y María T. Ruisánchez.

A las tres, mi más cordial felicitación, deseándoles muchos éxitos.

EN EL TEATRO IDEAL

El día 15 de los corrientes se exhibirá de nuevo la magistral producción Los Cuatro Diablos. A petición. Sépanlo así los que no tuvieron el gusto de verla cuando se escribió en días pasados.

PESAME

Con dolor profundo y honda pena he sabido el fallecimiento en la Habana, de nuestra estimada amiga la señora Serafina Cabrera de Trodama, bondadosa de grandes virtudes.

Enviamos nuestro pésame más sentido a sus familiares todos, muy especialmente a su viudo, el señor Carlos Tió y sus hijos Carlos, Mariana, Dulce, Sarita, Eduardo y Ernesto.

Ana C. BRITO,
Cronista Social.

MEDALLA DE ORO AL DR. TRELLES GOVIN

Baile en el Casino Español de Amarillas en honor de Santiago

En reciente exámenes para ingresar en la Escuela del Hogar, en Cienfuegos, ha obtenido las más altas calificaciones la simpática y estudiosa jovencita Eloísa García, hija adorable de nuestro buen amigo Hipólito García.

Vaya nuestra enhorabuena a la inteligente damita y sus apreciables padres.

DE REGRESO

Procedente de San Juan y Martínez donde pasó larga y grata temporada entre sus familiares allí, está ya de regreso en ésta la joven y distinguida señora Margot Zamora de Puentes.

Saludamos con el afecto y alegría de siempre a la amable señora, celebrando mucho su regreso a estos lares donde es muy estimada.

Sea bienvenida.

CARLOS M. TRELLES GOVIN

Gran regocijo nos ha causado la noticia del merecido honor de que ha sido objeto nuestro estimado amigo, Carlos M. Trelles Govín, ilustre bibliógrafo matancero, verdadera gloria de nuestra patria.

El jurado Superior de Recompensas de la Exposición Ibero-Americana de Sevilla, le ha otorgado Medalla de Oro, el más alto honor, por sus veinticinco libros expuestos en el Pabellón de Cuba.

Merecido premio a su ardua labor de bibliografía cubana el obtenido por el talentoso matancero al que enviamos nuestro más cordial saludo de felicitación.

ATENTA INVITACION

He recibido muy atenta invitación para el baile de Reglamento que se efectuará en los salones del Casino Español de Aguada de Pasajeros en la noche del 25 del actual, en conmemoración de Santiago Apóstol, Patrón de España.

Muy agradecida a la atención de los señores Valenciano y Dobaño, Presidente y Director respectivamente de la Sección de Recreo y adorno de tan valiosa Institución.

ACADEMIA DE CORTE Y COSTURA

En atenta comunicación me participan las Directoras de la Academia de Corte y Costura, sistema «Martí», señora Lorenza C. Núñez y Armanda Curbelo, haber fijado su nueva residencia en la calle de Máximo Gómez número 8, en la vecina ciudad de Colón.

En la seguridad de que los trabajos los entregan a plena satisfacción, lo comunico a mis lectores.

UN SALUDO

Es de bienvenida. Muy atento. Lo envío con estas líneas para la encantadora jovencita Nelia Sánchez y su bondadosa mamá, nuestra distinguida amiga Enriqueta Silvestre.

Están ya de regreso de su viaje al Central «España», donde pasaron una grata temporada en el respetable hogar de los estimados esposos Josefita López y Lorenzo Silvestres.

Dra. América A. López Calera
Cronista

FIESTA GUAJIRA EN EL LICEO DE BAEZ

La Colonia Española prepara otra fiesta similar. Enfermo

La sociedad Liceo organiza para el día 3 de agosto próximo una grandiosa fiesta "Guajira" que será amenizada por la orquesta del popular joven Víctor Parrado, del Remate de Ariosa, dicha fiesta promete quedar muy lucida y la directiva en pleno de la prestigiosa institución despliega todas sus actividades para que así resulte. En próxima correspondencia daré a conocer el programa.

La también prestigiosa sociedad Colonia Española tiene en perspectiva otra fiesta similar que seguramente será de gran éxito, dada la iniciativa de sus organizadores.

ONOMASTICO

Plutarco Cuadra, distinguido joven empleado de la oficina de Corres y Telégrafos, celebró su fiesta onomástica. Con ese motivo hubo de reunir a muchas de sus amistades en la casa de sus padres donde se bailó, brindándose con finas pastas y licores. En su día fué muy felicitado el amigo Cuadra.

El domingo celebró también su onomástico nuestro amigo Ismael Gómez, joven entusiasta, quién fué muy felicitado. Con ese motivo hubo de celebrarse una fiestecita en los salones del Liceo.

Mi distinguido compañero el joven Félix J. González Núñez, corresponsal de "El Mundo", guardó cama por espacio de unos días debido a una pequeña dolencia. Ya se encuentra completamente bien, lo que celebramos grandemente.

LOLITA

La empresa del entusiasta señor Justo Pacheco, tiene en carteles muy buenos estrenos de las mejores películas y para muy pronto anuncia el debut de la compañía Rafael de Arango de revistas y zarzuelas cubanas. En días pasados se exhibió la monumental obra sincronizada en español Sombras Habaneras que mereció el elogio de nuestro culto público. El domingo pasó por el lienzo el magnífico drama Capitán Látigo, concurriendo un numeroso público.

Son muchos los éxitos que se anota la empresa del Lolita, por lo cual tiene nuestra sincera felicitación.

BIENVENIDA

Se encuentra nuevamente entre nosotros el distinguido joven señor Francisco Porrero, después de haber pasado una temporada en la vecina villa de Placetas.

—Procedente del central Adela se encuentra entre nosotros el señor Pedro S. Díaz, distinguido joven que me ha sido presentado. Sea bienvenido.

LAS ESCOGIDAS

Ya se nota algún entusiasmo entre las clases obreras por el inicio de la temporada de escogidas, ya que las mismas proporcionan trabajo a numerosas familias y benefician al comercio.

Andrés Marín ROJAS,
Corresponsal.

DISTINGUIDAS FAMILIAS QUE SE AUSENTAN DE PEDRO BETANCOURT

Van de temporada. Boda de la Srta. Catalina Rodríguez con el joven Emilio Barral. Próximo baile. Algunos enfermos

DE TEATRO

El domingo último se exhibió en el hermoso coliseo Martí Arriba de los hermanos Serra, en su tanda elegante de las nueve, «El Doctor Fu Manchu», cinta confeccionada por grandes artistas de la Paramount, conceptuada como una gran joya cinematográfica.

Nuestro público a pesar del tiempo lluvioso concurrió a ver pasar por el lienzo la ya mencionada cinta de la Paramount.

Comenzaré reseñando los nombres de damas tan distinguidas como Lydia Cruz de López, Lucrecia Herques de Quesada, Emma Castro de Fumero, Blanca A. Rodríguez de H. Albornà, Juana R. Rodríguez de García, Leonor Escudero de Rossié, Rosa Hernández de Padrón, Flora García de Márquez, Angelina Quiñones de González, Josefina León de Serra y Belén V. de Abraham.

Señoritas: Un grupito encantador, formado por la gentil y bella Tomasita Girbau, Rita Girbau, Marina Girbau, Luz María Oyarzabal, Elvira Salgado, Elvira Serra, Nena Suárez, Juana y Dolores Abraham, Zoila López y las lindas «jeunne gilles» Hilda García, Alicia Márquez, Carmelina González, Dora Granados, Georgina González y Sarah García.

ELEGANTE BODA

En la morada de los distinguidos y estimados esposos Méndez Rodríguez de la calle de Pizarro número 35, se llevó a efecto a las nueve de la noche del 21 del mes ppdo. la interesante unión de su encantadora hija, Catalina Rodríguez Méndez con el cumplido joven Emilio Barral Ramírez.

El acto nupcial estuvo a cargo del doctor Jesús Argain Martín, Notario Público en nuestra villa.

Firmaron el acta matrimonial los señores Alfredo Escudero Falcón y Aurelio Gómez Rodríguez.

Presenciaron la ceremonia las siguientes damas: Amparo Méndez de Rodríguez, madre de la novia; Caridad Ramíez de Barral, madre del novio, Catalina Milián de Rodríguez, Felicia Rodríguez de Santana, Celia Méndez, Caridad Méndez de Fagundo, Carlota Perdomo de Gómez; Ramona Aguilar de Escudero; Gudelia Sobrino de Mendoza y Luisa Jorge de Sobrino.

Señoritas: Zoraida Rodríguez, gentil y bella señorita, hermana de la desposada; Anselma Méndez, las simpáticas hermanitas Barral Ramírez, Emelina, Victoria, Agustina y Fara. La adorable Rosita Gómez, Dora Ramírez, Haidee Santana, Monina Pumariega, la bella e interesante Adelina Sobrino y tres lindas «jeunne filles» Esperancita Fuentes, Emma Fuentes e Hilda Santana.

La concurrencia fué obsequiada con ricas pastas, dulces y licores y el espumoso champagne.

Que la felicidad sea la fiel compañera de tan enamorada parejita.

Reciban mi felicitación.

PARA NEW YORK

Nuestro distinguido amigo doctor César Silvestre de la Torre, que partió de esta villa en la tarde del viernes último, con rumbo a la ciudad de New York nos dejó el encargo, que con gusto cumplimos, de despedirlo de su clientela y de sus numerosas amistades.

También nos rogó el doctor Silvestre que hiciéramos conocer a su clientela, que dejaba al frente del bufete a su socio el Procurador Público señor Rogelio M. Alonso y Rodríguez con quien podían entenderse todos los que hasta la fecha se han honrado encomendándole sus asuntos.

Un viaje delicioso deseamos al doctor Silvestre y que con las emociones que experimente, mitigue sus penas por la nostalgia de su patria amada.

DISTINGUIDAS FAMILIAS QUE SE AUSENTAN

Para la Habana, la distinguida y elegante dama Librada Lima Viuda de Caraballo, que parte al lado de sus familiares al pintoresco y aristocrático Vedado, donde pasará una temporada, para atender a su salud algo quebrantada.

—El señor Gerardo Fundora y su gentil y bella esposa Carolina Fernández de Fundora. Le acompañan sus simpáticos hijos Aida Raquel, Gerardo y Jorge.

Pasarán una temporada al lado de su idolatrada madre, la respetable señora Esperanza Hernández Viuda de Fernández en su elegante chalet del Vedado.

—El doctor José Luis Quesada y su elegante y joven esposa Lucrecia Herques de Quesada, que con motivo del próximo enlace de su adorable hermanita Alicia, con el cumplido joven Nemesio Suárez, parten a la residencia del señor Luis Herques Govín, padre amantísimo de tan distinguido matrimonio a Villa Tilita, en la Playa, Matanzas.

PARTIRAN EN BREVE

Los jóvenes esposos Gustavo L. Ortega y Esther Rodríguez de Ortega, hacia la urbe capitalina en unión de su monísimo hijito Babyto, nieto queridísimo del Cronista y de su sobrinita la linda Irmita Setien. Pasarán una larga temporada al lado de sus familiares.

—El doctor Adriano Padrón en unión de su interesante y bella esposa Amelia Sardiñas y de sus hijos Bebito y Carlitos. Le acompaña la respetable señora Carmen Torra Viuda de Padrón, madre amantísima del doctor Padrón. Pasarán una temporada en la playa de Gibacoa, cerca de Matanzas.

Para todos felicidades.

ENTRE NOSOTROS

Se encuentra entre nosotros la bellísima y muy estimada señorita Esperanza Azpiazo. manos María del Carmen y Salvador.

En la elegante residencia de sus hermanos permanecerá durante algunos días.

Que el tiempo que pase tan distinguida amiguita en nuestra sociedad sea de su agrado, son mis deseos.

FELICITACION

Para tres estudiossos jovencitos de nuestra sociedad: Evelio Pumariega y Fuentes, por haber alcanzado el Primer Año de Bachiller en el Instituto de la Habana, con altas notas. Arturo Díaz gundo Año de Bachiller en el Insti- de la Serna por haber obtenido el Se- tuto de Matanzas con idénticas notas que su compañero señor Pumariega, y Luis Aceituno y Salomón que acaba de cursar el Primer Año de Medicina en nuestra Universidad Nacional con la honrosa nota de Sobresaliente.

Reciban todos mi felicitación que quiero hagan extensiva a sus queridos padres por el brillante triunfo obtenido.

PROXIMO BAILE EN NAVAJAS

Para el día 12 de los corrientes está señalado un gran baile en el poblado de Navajas, que será amenizado por un magnífico Jazz Band y que tendrá efecto en la casa del señor Ramón Díaz Souza en la principal avenida de dicha población.

Existe gran animación por lo que no es de dudar habrá de quedar lucido.

CAPITULO DE ENFERMOS

Desde hace varios días se encuentra guardando cama a causa de grave dolencia la respetable señora Serafina Alvarez Viuda de Souza. Nuestros mejores votos por que mejore tan distinguida enferma.

—También guarda cama la graciosa niñita Dominga Blanco Aguiar hija adorada de los esposos Lauro Benito Blanco y Zoila Aguiar de Blanco. Que pronto tengamos el gusto de verle bien son nuestros deseos.

Teodoro R. Agostini, Cronista.

LA SESION ROTARIA DEL CLUB GUINERO

Homenaje a su presidente Sr. Walter de Muralt.—De Chicago

Una interesante sesión-comida celebraron en la noche del sábado, en su apartamento del hotel Esquina de Tejas, los miembros del Club Rotario de esta villa. En homenaje a su caballeroso presidente señor Walter de Muralt por su feliz regreso de la Convención Rotaria Internacional que acaba de tener efecto en la ciudad de Chicago; y de los miembros recién electos para dirigir los destinos del Club durante el año que dió comienzo en primero del actual.

En artística mesa, adornada con profusión de flores, tomaron asiento a las 9 de la noche los rotarios asistentes y un selecto grupo de invitados de honor con las señoras Celia Rodríguez de Casas, la bella esposa del Consejero Provincial Dr. Ramón Casas; Amelia Alvarez, la distinguida esposa del Dr. Carlos Montero, Registrador de la Propiedad de este Partido; Amparo Hevia de Arriaga; Josefa Simeón de Prado; Ofelia Pernia de López; Armanda García Curbelo de Venero; Mariucha Alonso de Vázquez; Julita Pernia de Chamble; Griselda Hevia de Tejera; y las señoritas Conchita Castañer y Nena Rodríguez Marín.

Abierta la sesión el presidente dió cuenta detallada de lo relacionado con la Convención de Chicago de donde trajo las impresiones más gratas; y acto seguido el ex-Presidente del Club señor José Ma. Carrión ofreció en discurso ameno y oportuno, a nombre de sus compañeros; el homenaje que se rendía en aquel acto al presidente dignísimo de la Institución, y a los que con él iban a regir sus destinos durante el año.

El joven Sub-Secretario Colín García Curbelo, leyó la interesante Memoria de los trabajos realizados por el Club en el año que finalizó el 30 del pasado junio; trabajos en los que se destacan los realizados para conseguir la reparación de nuestras carreteras, entre ellas la que nos une con la central en el lugar conocido por la "Gabina", distante de esta población unos 12 kilómetros. Se lamentó mucho el que hasta hoy esas gestiones, a las que dieron calor e hicieron suyas importante rotativos habaneros para los que hubo frases de agradecimiento, no hayan culminado aún en franco éxito; pero se confía en la formal promesa hecha a los güineros no solo por el popular Secretario de Obras Públicas, si no por el propio Honorable Presidente de la República, de que esas obras habrán de ser hechas sin gran demora; levantando así la especie de bloqueo en que el pésimo estado de esas importantes vías de comunicación nos tienen.

Luego otros detalles, y la sesión termina con la entrega de los bonitos premios hechos por el Club a sus miembros señores Walter de Muralt; José Vázquez y Gustavo Aponte, por su record de asistencia en el año.

El doctor Montoro, al que los güineros ya estiman mucho por su corrección y caballerosidad, invitó a los asistentes a la sección a trasladarse a su elegante morada situada en la calle de Máximo Gómez, frente a las Consistoriales, obsequiándolos una vez allí con pastas, dulces y ponche, mientras a los acordes de la orquesta de Miguel Angel se bailaba.

La gentileza de los esposos Montoro-Alvarez fué muy agradecida por cuantos tuvieron la satisfacción de participar de ella; y es casi seguro que en día no lejano el Club Rotario sepa devolverla en lucida sesión homenaje celebrada en honor de ambos.

Atención y homenaje merecido, al que tendrá gran placer en sumarse este rotario "Honoris-Causa", para el que siempre hay también en las sesiones, atenciones y finezas inmerecidas.

Corresponsal.

POLITICA ACTUAL EN SAN DIEGO DEL VALLE

La política local se muestra muy activa, los conservadores que en anteriores elecciones hacían dejación de sus derechos, están animadísimos inscribiendo a sus correligionarios y aclamando como candidato a la Alcaldía de este término al Sr. Ramón González Valdés, que en sus dos períodos dejó gratísimos recuerdos.

Los liberales por su parte, están dando los últimos toques a sus inscripciones, pues habiendo empezado con anterioridad y teniendo mayor personal disponible para estos trabajos, es lógico que así suceda.

Ellos se están moviendo grandemente y constituyen comités de propaganda a favor de la candidatura para consejero en las próximas elecciones de 1932 del Sr. Abelardo Perdomo Fleites, actual Alcalde de este término y quien fué reelecto sobrepasando en millares de votos a los demás candidatos. Esto unido a que cuenta con el apoyo de todos los Alcaldes de la Provincia demuestra que los santiagueros debemos estar satisfechos de la determinación de los liberales, en primer lugar por que se premia justamente una hermosa labor en las luchas políticas y en segundo, por la posibilidad de tener ante el Consejo Provincial un defensor desinteresado y constante para el progreso de nuestro olvidado término que desde el año 1910 no cuenta con representación legal ante los organismos provinciales ni nacionales.

José J. González,
Corresponsal.

VISITO A CIFUENTES EL POETA P. DEL RIO

UN CONGRESISTA POETA

Pastor del Río y Carrillo, Representante a la Cámara, orador elocuente y exquisito poeta, nos visitó días pasados con motivo de una fiesta política celebrada en este pueblo. Al finalizar esta fué a a sociedad «Club Juvenil», y a petición de un grupo de señoritas recitó su magnífico soneto: «A Cuba» siendo muy aplaudido y felicitado por la numerosa concurrencia.

ARTURO DIAZ PEREZ

Ha sido designado telegrafista de la oficina de Comunicaciones de Cabaiguán, el joven Arturo Díaz Pérez, que actualmente prestaba sus servicios aquí como Mensajero.

Celebramos el ascenso, nunca tan merecido ni tan justo, del estimado amigo, y deseamos que continúe triunfando, como triunfa a la postre todo el que pone en sus empeños un poco de corazón y de entusiasmos.

FELIX MARTINEZ

De Piedrecitas regresó ha poco el atento jovencito Félix Martínez. Reciba nuestro saludo.

Mercedes Olivera,
Cronista.

GRAN ANIMACION HAY EN MARIEL

Muchos temporadistas visitan aquella playa.—Boda.—Fiestas

Sean mis primeras líneas al hacerme cargo de redactar las notas sociales de esta villa de un saludo cordial para nuestro Director y demás compañeros, así como para las autoridades y lectores del DIARIO

LA TEMPORADA

Vuelve la animación a nuestra playa, que se ve concurrida por numerosos bañistas, especialmente los domingos que nos visitan muchas familias de la capital.

Entre los temporadistas, anotaré un grupo de ellos:

Los esposos Faura-Balsinde con sus lindas hijas, Nena, Rosarito y Graciella.

Los esposos Martínez-Balsinde con sus simpáticos hijos.

La señora María Magdalena Aguilar de Castañeda, bella esposa del Sr. José Ramón Castañeda, con su señora mamá y sus monísimos niños.

La Vda. de Amador y su hija Lucrecia Amador.

El Sr. Luis Lefebre y familia.

La elegante y distinguida señora Dévora de Nena de Balsinde, esposa del distinguido clubman Humberto Balsinde.

UNA BODA

Unieron sus destinos en la gloria de su amor, la simpática señorita Teresita Velázquez y el correcto joven Sr Miguel Fernández.

En la mañana del día 30 de Junio se celebró la ceremonia civil ante el Dr. Sergio León Gonzxlez, nuestro digno Juez Municipal. Por la noche a las nueve ante un altar precioso de la Virgen del Carmen, que levantaran en la residencia de la novia, oficiando el Párroco Rvdo P. Fry Angel Madariaga, jurzronse eterno amor, ante Dios, romo antes lo hicieran ante la Ley.

Fueron los padrinos de tan simpática pareja la señora Raquel Rencurrell de Aguirre y su esposo Sr. Rafael Aguirre.

Que la felicidad les sonría siempre son mis deseos.

FIESTAS RELIGIOSAS

Con gran lucimiento celebráronse las fiestas en honor al Sagrado Corazón de Jesús y a San Antonio de Padua el día 29 ppdo.

De hermosa podemos calificar la misa de comunión general; acercáronse a recibir el pan de los ángeles infinidad de fieles pertenecientes a las distintas Asociaciones de la Iglesia, y las niñas del Colegio Santa Teresa de Jesús del que es Directora la culta señora Concepción García de Zapico.

A las 11, una solemne misa cantada dirigiendo la palabra un orador sagrado de la capital.

Y como epílogo de dichas fiestas se efectuó la procesión de las imágenes citadas, con gran solemnidad. Pronunió nuestro querido párroco sentidas palabras diciendo que le proporcionaba una gran alegría el ver que en estos tiempos en que nuestra santa religión es combatida, el pueblo de Mariel, daba aquella hermosa prueba de su fe en Cristo nuestro Señor.

Reciba el P. Madariaga la felicitación de la Cronista y que nuestra religión siga triunfante para que Dios derrame sus bendiciones sobre nuestro pueblecito.

Panchita Reisach,
Cronista Social.

BASE BALL EN EL CENTRAL TUINUCU

Reñido encuentro de los clubs Verdes y Rojos. Serie bicolor

El domingo día seis de los corrientes tuvo efecto en los terrenos de base ball del Central Tuinucú el juego inaugural de la serie bicolor Verdes Rojos resultando un triunfo para las huestes que comanda el Gran Alberto.

Ocupó el box por los rojos W. Acosta, manteniéndose en todo el juego en magníficas condiciones. S. Granados se encargó le lanzar "redondas" por los Verdes, aflojándose en el sexto inning que fué relevado por el muchacho de la suerte Plácido Bernal, cerrándole a los rojos el chance de conquistar la victoria y acreditándose este juego que parecía asegurado por los muchachos de Bara.

Se distinguieron notablemente en la majagua Earl Hine Jr., Emilio Marín; O. Valdivia.

El Gran Alberto padeció de ceguera en este encuentro, no logrando conectar de hit en cuatro ocasiones: pero esto pasará y para los venideros demostrará su pujanza en el uso de la carabina.

Debido a la falta de entrenamiento se registraron algunos errores sobre todo entre los rojos, factor que contribuyó algo a la derrota, pero para el domingo entrante ya ambos teams estarán en forma y veremos al final quiénes son los triunfadores.

El domingo próximo, segundo juego de la serie.

He aquí el score:

VERDES B. B. C.

	V.	C.	H.	O.	A.	E.
S. Estrada, 2a b.	6	1	1	2	2	0
Earl Hine, rf.	4	2	3	0	0	0
A. González, cf.	4	1	0	0	0	0
R. Acosta, is.	4	2	2	1	0	1
D. Martínez, lf.	5	1	1	2	1	0
M. Serrano, 3b.	5	0	1	3	2	1
Erto Marín, c	5	0	0	11	2	0
E. Serrano, 1b.	5	0	2	7	0	0
S. Granados, p.	3	0	1	1	2	0
P. Bernal, p.	2	0	0	0	0	0
Totales:	43	1	11	27	9	2

ROJOS B. B. C.

	V.	C.	H.	O.	A.	E.
M. González, 3b.	5	2	1	0	3	0
G. Rodríguez, cf.	5	1	2	2	0	0
W. Acosta, p.	5	0	3	1	0	0
M. Bárcenas, ss.	4	1	1	4	6	1
G. Méndez, lf.	5	0	0	1	0	1
O. Valdivia, c	4	0	3	10	0	1
J. Serrano, 1b.	4	0	0	8	0	0
O. Iznaga, rf.	2	0	1	0	0	1
E. Marín, 2b.	4	1	3	0	0	1
F. Placer, rf.	2	1	1	1	0	1
Totales:	38	6	15	27	9	6

ANOTACION POR ENTRADAS

Verdes	012	012	010—7
Rojos	101	004	00x—6

RESUMEN

Three bases hits: Earl Hine. Two bases hits: S. Estrada; R. Acosta dos; M. Serrano; S. Granados; Max González; G. Rodríguez; W. Acosta; O. Valdivia. Struck outs por Acosta 9; por Granados 5; por Bernal 4. Bases on balls por Acosta 4; por Granados 1. Pased balls Valdivia pitcher ganador; p. Bernal. Umpires: Baña, home; B. García, bases. Tiempo: dos horas. Anotador: Carlos F. Hernández.

El Corresponsal.

INTERESANTE ENTREVISTA CON EL ALCALDE MUNICIPAL DE CIFUENTES

Se trata en ella sobre el anónimo dirigido al Secretario de Justicia. Información errónea. El parque está abandonado

UNA ERRONEA INFORMACION

Con motivo de una noticia publicada en varios periódicos, con relación a una denuncia formulada contra nuestro Alcalde Municipal, comisionamos al señor Evelio Olivera, para que en nuestro nombre entrevistara a la aludida autoridad e informara la verdad de lo ocurrido al DIARIO. A continuación, va literalmente copiado, el trabajo de nuestro compañero Olivera:

UNA INTERVIU CON EL ALCALDE MUNICIPAL DE CIENFUEGOS

Acabamos de llegar a la confortable residencia, que en la finca «Santo Tomás» de este término, tiene nuestro Alcalde Municipal, señor Alías Díaz Domínguez. Nos lleva allí la invitación atenta y cortés, que nos hiciera días pasados, a fin de declararnos,—para que lo hiciéramos constar en la Prensa—sobre el anónimo que desde este pueblo le fuera enviado al honorable señor Secretario de Justicia, y en el que se le alude directamente.

Nos acompaña en estas labores informativas el señor Miguel García, Corresponsal del periódico «El Mundo» en este pueblo. Nosotros que durante siete años consecutivos ostentamos, honrándonos y honrando a la vez, con el más activo cumplimiento, fuera modestia, la representación de ese rotativo en esta localidad, vamos esta vez, contando de antemano con la venia del señor Arechaga, amigo muy estimado nuestro, y digno Presidente de la Ass. de Corresponsales, a ocupar, aunque nunca con la galanura de su estilo, con lo que perderán algo los lectores, estas columnas, para consignar en ellas las declaraciones de nuestro entrevistado.)

El señor Alías Díaz, nos recibe amablemente, y nos conduce al recibidor, donde charlamos, entre sorbo y sorbo de café, sobre diversos asuntos. Luego dice:

«El anónimo que ha recibido el honorable señor Secretario de Justicia, enviado desde este pueblo, es producto únicamente, de insidias de carácter personal y nunca basado en hechos ciertos. Y en cuanto a mi labor al frente de los destinos Municipales, rompiendo con todas las trabas de la modestia—puedo afirmar, que ha sido una labor honrada, con perjuicio manifiesto de mis intereses personales.—Y una prueba efectiva y convincente de mi afirmación, y que habla elocuentemente por sí sóla, es el reconstruído Parque «General Machado», el también reconstruído Cementerio—olvidado desde tiempo inmemorable—, el Puente sobre el río «Valencia», diversos caminos vecinales, el Parque construído recientemente en el balneario «Amaro«, y muchas otras obras que sería prolijo enumerar.

—«Pero si después de todo ésto hay alguien que quiera—si es que la verdad puede adulterarse sin sonrojos—demostrar lo contrario de mis declaraciones, puede hacerlo, pero faltará a la verdad, sin conseguir empequeñecer mi prestigio de hombre honrado y de hombre público».

De esta manera concluyó sus declaraciones el señor Alcalde Municipal. Nos despedimos, puso su taxi a nuestra disposición, y regresamos a Cifuentes, donde redactamos estas líneas.

Evelio OLIVERA

NUESTRO PARQUE

A propósito de la entrevista que publicamos, en la que nuestro Alcalde hace alarde, y con razón, de las obras que ha realizado, y dentro de las que halla el parque de este pueblo, tenemos que decir, dos amargas palabras sobre el mismo: cuando nuestro parque se construyó, con el aplauso casi unánime de todos, era una espléndida obra y una obra que se cuidaba con esmero, por ser buena y por los sacrificios que había costado. Alguien sin embargo, vaticino que eso, como de Cifuentes al fín, duraría poco. Y como si esta fatal consigna fuera realmente que se cumple irremisiblemente, ya tenemos que aquel parque hermoso, que despertaba la admiración y el encanto de cuantos lo contemplaban, está abandonado y sus jardines cubiertos de yerba... Porque aburre tan pronto lo que atención merece en este pueblo. ¿Tendrán razón los que dicen que las cosas, por ser de Cifuentes, son como son? Tiene la palabra el señor Alcalde Municipal.

Alberto Arechaga.—Corresponsal

VARIAS NOTICIAS DEL C. "CHAPARRA"

La enfermedad de un amigo. Saludo.—Visita.—Operado

Ha llegado a mis oídos una nota algo desagradable. Se trata de la inesperada nueva de la enfermedad de un correcto y distinguido amigo, el señor Enrique Cárdenas, inteligente Jefe de Máquinas de este Central.

El día quince del próximo pasado mes se dirigió el referido señor, en unión de su distinguida familia hacia la Habana, donde fué sometido a una operación de la que salió amirablemente.

A los pocos días de su convalecencia sufrió una fuerte hemorragia que puso en peligro su vida; pero posteriormente hemos sabido que el señor Cárdenas se ha restablecido bastante, de lo que nos alegramos mucho.

Ojalá que cuando estas líneas sean publicadas ya esté totalmente bien.

GRATA NUEVA

He recibido una tarjeta del distinguido y estimado doctor José Echemendía, notabilísimo galeno de nuestro bien montado centro benéfico, que me envía desde la Capital de la República, donde fué a disfrutar de merecidas vacaciones después de una ardua labor en el ejercicio de su importante carrera profesional.

En ella me anuncia el advenimiento de su primogénito.

Me complazco muy sinceramente en felicitar al doctor Echemendía y a su distinguida esposa la señora Caridad Pérez de Echemendía. Le deseamos al infante todo género de venturas.

OPERADO

Hace algunos días que fué sometido a una operación quirúrgica en el hospital de este Central un antiguo y estimado empleado de esta finca azucarera. Se trata del señor Máximo Alcorta, diligente jefe de estación de Chaparra Railroad Company in Sabanaso.

Las numerosas amistades con que cuenta el señor Alcorta en esta localidad, han pasado por la sala donde se encuentra recluído a interesarse por su salud. Yo me asocio muy especialmente a ese número de buenos amigos, formulando desde las columnas de este rotativo mis votos sinceros por su pronto y total mejoría.

SALUDO

Procedente de la ciudad habanera ha llegado a esta localidad, una linda y hermosa jovencita, hija de un estimado matrimonio. Me refiero a la interesante trigueña Fedora Fernández, la que cursa estudios en el principal centro docente de la Capital.

Llegue hasta ella mi saludo.

VISITA DE UN COMPAÑERO

Algo tarde voy a consignar esta nota, pero no por eso deja de ser expresiva y sincera. El domingo veintinueve tuve el gusto de conocer a un inteligente compañero en el periodismo, presentación hecha por el amigo señor Agustín García Angulo. Me refiero al ameno reporter deportivo de la importante ciudad holguinera, que bajo el pseudónimo de «Pizzi-Ross» redacta muy amenudo, la sección «Comentarios de la Chomba». Francamente, he sentido no haber podido atender al compañero como se merecía, pero él pudo ver las múltiples obligaciones que recaían sobre mi persona el día de la inauguración del Stadium Athletic.

En el «Diario de Cuba», del miércoles salió publicada su nota, la que leímos con gran satisfacción. En ella elogia la abnegación de los jóvenes del Athletic al haber levantado tan magnífica obra.

Ya Chaparra puede decir con orgullo que cuenta con un verdadero campo de pelota.

Reitérole al distinguido compañero mi amistad más sincera.

BIENVENIDA

Nuevamente se encuentra entre nosotros un estimado y buen amigo: el señor José Agustín Lázaro, antiguo empleado del principal centro de contabilidad de este central.

El amigo Lázaro fué a la capital de la República con el propósito de consultarse con un notable galeno lo que realizó, recibiendo con gran satisfacción la grata de encontrarse en perfecto estado de salud.

Esta nueva que hemos recibido de propios labios del compañero, nos satisface grandemente.

Vino en unión de su interesante y joven esposa, señora Nena Díaz de Lázaro.

El Corresponsal.

MAL ESTADO DEL PARQUE PUBLICO

El de Artemisa destrozado por la Warren Bros.—La piña

GRACIAS.— Muy cumplidas a cuantos me han manifestado su satisfacción y simpatía por el nombramiento de Corresponsal con que he sido honrado por este DIARIO. Después de algunos años de receso, volvemos al campo del periodismo, si no con la ingenua idealidad de otros tiempos, al menos con iguales entusiasmos y la misma sinceridad de otras veces.

NUESTRO PARQUE.— Motivo de general disgusto en nuestra villa es el estado actual de nuestro parque público. Hace más de un año que fué destrozado por la Warren Bros. Co., con motivo de las obras de reparación llevadas a cabo en las calles que lo circundan, y en el mismo estado deplorable permanece, a pesar de la promesa de arreglo hecha por el Sr. Presidente de la República y a pesar también de las distintas gestiones realizadas por el Sr. Alcalde Municipal y un grupo de personas destacadas en esta localidad.

Ignoramos a qué obedece este abandono inaudito de nuestro único paseo, pues no concebimos que permanezca así por falta de recursos para su reconstrucción, ya que en otros lugares se llevan a cabo obras de embellecimiento más costosas y quizá no tan necesarias. ¿Se acordará O. Públicas de que en la propincia de P. del Río existe una población, (la segunda en importancia) que carece de un parque donde puedan espansionarse alguna que otra vez sus doce mil habitantes?

LA PIÑA.— A pesar de lo avanzado de la estación aun se sigue cortando piña. Ello dará idea de la enorme cantidad sembrada. Las contínuas lluvias fueron motivo de justificada zozobra para los sembradores de la preciada fruta, no lamentándose un desastre gracias a las fábricas de conservas que se habilitaron para envasar el fruto maduro. Dícese que para el próximo año será instalada en este término una fábrica de conservas, que permita a los agricultores resguardar sus frutos del desastre. Si se confirma este rumor, Artemisa recobrará prontamente su pasado esplendor, motivo de justificada fama en no lejanos tiempos!

U. R. Villar,
Corresponsal.

FALLECIO UNA NIÑA EN CEIBA DEL AGUA

ANGEL AL CIELO

Recientemente falleció de cruel y traidora enfermedad la monísima niña Carmita Pérez, encanto de los estimados esposos Esperanza Pérez de Pérez, y Ricardo Pérez, muy querido comerciante de este pueblo. Con estas líneas quiero hacer llegar hasta los esposos Pérez y Pérez, y demás familiares mi más sentida condolencia.

F. GUIA.

EXAMEN DE INGRESO EN LA UNIVERSIDAD

DE SANTA MARIA DEL ROSARIO

El inteligente joven Enrique Delgado y Perdomo ha obtenido la nota de Sobresaliente en el examen de ingreso celebrado últimamente en la Universidad Nacional.

En Septiembre próximo comenzará sus estudios de Ingeniería por la cual siente verdadera vocación.

Felicitamos a tan apreciado amigo, deseando que el mayor éxito corone sus esfuerzos en el futuro.

FELICITACION

El viernes pasado celebró su cumpleaños la bella y gentilísima señorita Josefina Hernández Suviaurd, amiga muy estimada del Cronista.

Con tal motivo, fué objeto de múltiples halagos y congratulaciones por parte de sus amistades de la sociedad rosareña, improvisándose en su residencia una reunión familiar bailable que resultó animadísima.

Aunque tarde ya, reciba la encantadora Pepa mi felicitación afectuosa.

RESTABLECIDO

Así se encuentra mi consecuente amigo José Joya, joven correctísimo y caballeroso, quien guardó cama por espacio de varios días, como consecuencia de sufrir penosa enfermedad.

Me place consignar su restablecimiento.

Eduardo Zamora Pons,
Corresponsal.

M.E.C.D. 2016

SE OFRECEN

O-2. Cocineras y Cocineros

DESEAN COLOCARSE DOS JOVENES españolas; una para cocinar y la otra para cuartos o comedor; informan, calle 15 número 105; Reparto Almendares; Telf. FO-2256.
O2 24858 2 jul 10

COCINERA DE COLOR. DE MEDIANA edad, desea colocarse. Es buena cocinera. Informes: en Maloja 85. (carpintería).
O2 26036 9—11 Julio.

COCINERO ESPAÑOL, MEDIANA edad, competente, se ofrece particular o comercio. Va a cualquier parte. Referencias. Telf. A-4049.
O2 26032 9—11 Julio

UN REPOSTERO COCINERO CHINO muy limpio desea colocarse en casa particular. Sabe cocinar bien española, criolla. Tiene referencias. Informes: preguntar por Alfredo Eng. Teléfono U-8014.
O2 26020 9—12 Julio

SE DESEA COLOCAR UNA MUCHAcha para cocinar y limpiar, o para cocinar solamente. No le importa ir a los repartos. Informes: Calle 15 y 20, Almendares (bodega) La Reforma.
O2 26013—14 9—11 Jl.

UNA BUENA COCINERA Y REPOStera de color desea trabajar en casa de moralidad. Hace toda clase de dulces y helados. No trabaja por 30 pesos. Calle K entre 19 y 21, número 195 (interior).
O2 26011 9—12 Julio.

SEÑORA COCINERA Y REPOSTERA española, con referencias. Prefiere Víbora o Arroyo Apolo. Informes: I-5496.
O2 26084 9—11 Julio.

BUENA COCINERA AMERICANA PAra casa particular. Sabe cocinar bien a la criolla, española; hace dulces excelentes. Cocinar solo. Tiene referencias. Telf. U-7094.
O2 26081 9—12 Julio.

UNA SEÑORA ESPAÑOLA DESEA colocarse para cocinar en casa de corta familia. San Nicolás 199. Teléfono A-4097.
O2 26069 9—12 Julio.

DESEA COLOCARSE UNA BUENA COcinera de color, joven. Informes: Teléfono A-9467. Julia Rodríguez.
O2 26059 9—12 Julio

DESEA COLOCARSE MAESTRO COcinero y buen repostero; con mucha práctica y buenas referencias; sin pretensiones. Informes: Teléfono: M-6507.
O2 26060 9—11 Julio

SEÑORA DE COLOR, PANAMEÑA, hablando inglés y español, se ofrece solamente para cocinar. Sabe criolla y americana. Sabe hacer panqués, pasteles y toda clase de dulces. Duerme fuera. Informes: Telf. FO-1549. Catalina.
O2 25582 7—10 Julio.

SE OFRECE UNA BUENA COCINERA de color; seria y formal. Sabe cumplir su obligación. Duerme en la colocación. F-4427.
O2 25578 7—10 Julio

SE DESEA COLOCAR UN COCINERO repostero asiático para casa particular. Cocina muy bien a la española y criolla. Tiene muy buenas referencias. Informan: Telf. U-9704.
O2 25602 7—10 Julio

SEÑORA MEDIANA EDAD, DESEA trabajar para cocinar a poca familia o para habitaciones; ayudar casa familia que viaje. Industria 79. Teléfono A-0881.
O2 25606 7—10 Julio.

SE OFRECE COCINERA ESPAÑOLA, sabe hacer dulces, tiene buenas referencias, duerme fuera, prefiere la Habana, teléfono A-3343.
O2 25905 8 jul 10

SEÑORA DE COLOR SE OFRECE para cocinar a un matrimonio, informan, teléfono A-7080.
O2 25909 8—12 Julio

COCINERA ESPAÑOLA DESEA COlocarse, cocina criolla y española, entiende de dulces, no tiene pretensiones, duerme lo mismo en la colocación que afuera, informan, A-0643.
O2 25968 8—10 Julio

DESEA COLOCARSE UNA SEÑORA de mediana edad para cocinar, sabe hacer dulces, y otra para cocinar y limpiar, teléfono M-5895.
O2 25972 8 jul 10

SE DESEA COLOCAR UNA BUENA cocinera a la española y criolla. Menos de 25 pesos no se coloca San Cristóbal letra E, entre Santo Tomás y San Salvador, cuarto núm. 1. Cerro.
O2 25858 8—11 Julio.

DESEA COLOCARSE MUCHACHA del campo para cocinar o limpiar a corta familia o matrimonio. Llame Teléfono U-5930.
O2 25846 8—11 Julio

DESEA COLOCARSE MUCHACHA española para cocinar y limpiar, teléfono A-5928.
O2 25940 8 jul 10

SE DESEA COLOCAR JOVEN ESpañola para cocinar y limpiar para corta familia, tiene referencias, teléfono F-6557.
O2 26010 8 jul 10

SE DESEA COLOCAR UNA COCINEra de color, repostera, con muy buenas referencias, lo mismo trabaja en repartos. M-7122.
O2 25991 8 jul 10

DESEA TRABAJAR DE COCINERA una señora en casa de moralidad, sabe cocinar a la española y criolla, sabe de repostería, tiene buenas, referencias, teléfono X-2677.
O2 25975 8 jul 11

UNA JOVEN ESPAÑOLA SE COLOca para cocinar y limpiar no siendo mucha familia, sabe cocinar y tiene referencias, teléfono M-2563.
O2 25976 8 jul 10

OFRECE SUS SERVICIOS UN MAEStro cocinero y repostero, español, tiene seferencias, Fernandina 49, altos, teléfono M-3377.
O2 25992 8 jul 11

DESEA COLOCARSE UNA JOVEN de color para cocinar nada más, y otra para manejar, Telf. A-7722.
O2 25911 8 jul 10

ESPAÑOLA COCINERA, DESEA casa de moralidad. Entiende de repostería. Lleva años de práctica. Sabe hacer plaza. Tiene referencias. Duerme fuera. Teléfono: U-2843.
O2 25883 8—10 Julio.

BUEN COCINERO, CON REFERENcias, desea colocarse en casa de familia, fonda, tren de cantina. Mucha práctica, por sueldo módico. Telf. A-4168.
O2 25804 8—10 Julio.

DESEA COLOCARSE UNA MUCHAcha española, cocinera y repostera. Es trabajadora y tiene referencias de casas donde ha trabajado. Telf. F-9015.
O2 25885 8—10 Julio.

UN COCINERO FINO, REPOSTERO, asiático, desea colocarse en casa particular, cocina perfectamente a la criolla, española y francesa, muy limpio y formal, sabe cumplir con su obligación, A-6739.
O2 25945 8 jul 10

UNA BUENA COCINERA Y REPOStera española desea colocarse, tiene buenas referencias, es sumamente honrada y trabajadora, Obrapía 20, teléfono M-6034.
O2 25939 8 jul 10

SE OFRECE ESPAÑOLA PARA COCInar o criada; con referencias. Informan: Teléfono X-1407.

SE OFRECE COCINERA ESPAÑOLA. Duerme fuera. Tiene buenas referencias. Informes: Telf. F-5820.
O2 25825 8—10 Julio

SE COLOCA ESPAÑOLA BUENA COcinera repostera, limpia y formal, no sale en la tarde. A-8350.
O2 25964 8 jul 10

COCINERA REPOSTERA ESPAÑOla desea colocarse en casa particular, duerme en la colocación, tiene buenas referencias, A-4371, Aguacate 86.
O2 25952 8 jul 10

DESEA COLOCARSE UNA MUCHAcha asturiana para cocinar, prefiere dormir fuera, cocina española y criolla, con muy buenas referencias, teléfono A-6084.
O2 25903 8 jul 10

AN ENGLISH SPEAKING WOMAN nuds position of lanndress or general house work please callat 67, Damas. Nelly.
O2 25546 7—11 Julio.

SE OFRECEN

SE OFRECE UNA MAGNIFICA COcinera de color; seria, formal y sabe cumplir con su obligación. No duerme en el acomodo. F-4427.
O2 25668 7—10 Julio

DESEA COLOCARSE UNA SEÑORA de color del campo, para cocinar en casa particular. Informes: Dragones 106 (antiguo) bajos.
O2 25613 7—10 Julio.

CON BUENAS REFERENCIAS QUE dar desea colocarse muchacha de color para cocinera o criada de mano; prefiere el Vedado; para informes en Salud 79, o FO-2109.
O2 25565 7 jul 10

COLOURED ENGLISH SPEAKING girl desires potsiion as a cook, nur se ca general household servant with Cuban or American couple speaks spanish well, can furnish reference has best character; call at M-5403.
O2 25579 7 jul 10

UN ASIATICO COCINERO SE DEsea colocar en casa particular o comercio que cocina española y criolla y repostería; con buenas referencias, informan, teléfono A-8732.
O2 25619 7 jul 10

UN JOVEN ASIATICO DESEA COlocarse cocinero en casa particular; sabe cocinar muy bien a la criolla y española y hace repostería; M-5561.
O2 25615 7 jul 10

UN JOVEN CHINO, MUY BUEN COcinero y repostero, desea colocarse en casa particular; cocina a la criolla, española y francesa; sabe cumplir con su obligación; informan, Dragones número 106, altos; teléfono A-6279.
O2 25673 7 jul 10

COCINERO REPOSTERO, JOVEN, asiático, desea colocarse en casa particular; sabe cocinar muy bien a la criolla, española; tiene buenas referencias; sabe cumplir con su obligación; informan, calle Dragones 74, preguntar altos por Manuel Lam; teléfono A-1492.
O2 25674 7 jul 10

SE DESEA COLOCAR UNA COCINEra española, sabe cumplir con su obligación, sabe repostería, para más informes, M-3628.
O2 25684 7 jul 10

SE DESEA COLOCAR UNA SEÑORA de raza blanca española, de mediana edad. No duerme en la colocación ni lava. Donde se presente se coloca para corta familia. Teléfono F-6204.
O2 25847 8—10 Julio.

DESEA COLOCARSE UNA JOVEN DE color de cocinera. Es limpia y formal. Sabe hacer dulces. Es buena cocinera. Informes: Telf. F-1244.
O2 25820 8—10 Julio

DESEA COLOCARSE UNA SEÑORA de color para cocinar. Telf. A-5923.
O2 25800 8—11 Julio

COCINERO REPOSTERO CHINO, JOven, desea colocarse en casa particular. Sabe muy bien cumplir con su obligación. Tiene buenas referencias. Informan: Telf. A-1492. Andrés León.
O2 25797 8—12 Julio

SE OFRECE BUEN COCINERO PARticular; repostero; español. Cocina criolla, española y francesa. Helados y pastelería. Es hombre solo. Muy limpio. Sale afuera. M-4205.
O2 25845 8—10 Julio.

DESEA COLOCARSE UN COCINERO y repostero, con larga experiencia y sabe perfectamente su obligación. Tiene dos recomendaciones. Es persona notable. Habana. Informan: Zanja 33. Telf. M-5237. Preguntar chino José.
O2 25832 8—12 Julio.

SE OFRECE UN BUEN COCINERO. Trabaja a la criolla, española y francesa. Repostería y helados. Agradable sazón; y no tiene pretensiones. Mangos núm. 1, habitación 28, Luyanó.
O2 25828 8—10 Julio

O-3. Manejadoras.

PARA MANEJADORA O CRIADA DE manos, desea colocarse una joven española en casa de moralidad. Da referencias. Telf. A-1416.
O3 25867 8—12 Julio.

OFRECESE GOVERNES INGLESA, blanca, tiene referencias 6 años de una familia distinguida del país, hay otra para dar clases por horas con buenas referencias, llamen A-4175.
O3 25977 8 jul 10

DE MANEJADORA, COCINERA O criada de mano, desea colocarse joven española, sabe cumplir su obligación, Compostela 131, bodega, o habitación 11.
O3 25988 8 jul 11

SE DESEA COLOCAR UNA MUCHAcha de color para manejadora, criada o trabajo general, con familia que hable inglés. Llame F-6090.
O3 26053 9—12 Julio

DESEA COLOCARSE UNA JOVEN de color, inglesa, para manejadora o lavandera. Habla un poco español. Teléfono F-4518.
O3 26037 9—14 Julio.

DESEA COLOCARSE BUENA MANEjadora jamaicana; de color. Muy buenas referencias. Telf. A-9903.
O3 26083 9—11 Julio

O-5. Jardineros.

JARDINERO JAPONES
Desea colocarse casa particular o finca, tiene referencias, informan, teléfono FO-9267, japonés.
O5 25736 7 jul 14

O-6. Choferes

SE OFRECE JOVEN ESPAÑOL PARA chauffeur. Conduce cualquier auto y entiende mucha mecánica. Es respetuoso y cumplidor. Referencias y modestas pretensiones. Telf. F-3208
O6 25586 7—10 Julio

SE OFRECE JOVEN PARA MECAnico o chofer bien preparado en casa de comercio o particular, para la ciudad o interior. Telf. X-1574, Enrique.
O6 25748 7 jul 10

JOVEN ESPAÑOL DESEA COLOCARse de chofer; es mecánico; con 14 años en ese servicio; sólo en ese tiempo trabajó en tres casas; las que tiene recomendaciones; teléfono F-2873; Joaquín
O6 25592 7 jul 10

DESEA COLOCARSE CHOFER
Para casa particular o comercio, siempre trabajó particular en casas conocidas, buenas referencias de las mismas, competente cualquier máquina, sin pretensiones, sólo informan teléfono FO-2614, Manolo.
O6 25997 8 jul 10

O-10. Oficinistas.

SE OFRECE JOVEN DE 17 AÑOS, taquígrafo-mecanógrafo, y con conocimientos de teneduría de libros para trabajos de oficina; sin pretensiones. J. Piñeiro. M-2847 o Cerro número 589.
O10 24721 2—17 Julio.

TENEDOR DE LIBROS: PARA LA contabilidad general de cualquier giro, se ofrece, fijo o por horas, experto contador, 12 años práctica, excelente letra; buen calculista; conocimiento inglés y francés; superiores referencias. Muy práctico en el control y manejo de muchas cuentas corrientes. Prefiere casa estable. Sin pretensiones. A-9621.
O10 25092 4—12 Julio.

SEÑOR QUE POSEE PERFECTAMENte el inglés desea cualquier trabajo para llenar horas desocupadas. Apartado 513.
O10 24327 30 jul 10

SEÑORITA MECANOGRAFA DESEA empleo en oficina o casa comercial. Sin pretensiones. Informes: Monte número 505 y Telf. A-7613.
O10 25609 7—13 Julio

SEÑORITA TAQUIGRAFA MECANOgrafa desea oficina seria, no pretensiones sueldo, dirigirse al teléfono U-3791.
O10 25938 8 jul 14

SE OFRECEN

SEÑORITA, CORRESPONSAL EN castellano, con conocimientos de oficina en general, solicita empleo. H. Blanco. Cristo 8. Habana. Telf. A-8284.
O10 25823 8—10 Julio

JOVEN MECANOGRAFO Y TAQUIgrafo en español, desea colocarse casa de comercio u oficina particular. No tiene pretensiones de sueldo. Teléfono A-4759.
O10 25857 8—11 Julio.

EMPLEADO OFICINA, CON 20 AÑOS de práctica; gran calculista; corresponsal; archivera, etc., con referencias y garantías, solicita empleo sin pretensiones. Avisos: U-7423.
O10 25871 8—14 Julio

SE OFRECE JOVEN QUE HA TRAbajado en Notaría y bufete. Lo mismo escribe a mano que en máquina; y es tenedor de libros. Tiene referencias y pocas pretensiones. Informan: Telf. U-3236 y U-1788.
O10 25577 7—12 Julio

JOVEN SERIO, CON REFERENCIAS, sabe leer y escribir correctamente, escribe en maquinita, desea trabajar oficina, casa comercio o de cobrador, módico sueldo, teléfono A-4168.
O10 25805 8 jul 10

TENEDOR DE LIBROS, 20 AÑOS DE práctica; garantías y referencias solicita puesto fijo o por horas. Módicas pretensiones. Avisos: U-7423
O10 25872 8—14 Julio

O-11 Agentes y Socios.

JOVEN PRACTICO EN EL COMERcio desea posición como cobrador o vendedor; entiende inglés; tiene referencias; informes, José J. Luna; peletería Saratoga; Dragones frente al teatro Martí.
O11 25621 7 jul 10

O-12. Ofertas Varias.

JOVEN ESPAÑOL DE BUENA FAmilia; bien presentado; desea colocarse en farmacia; que conoce; escritorio o en laboratorio; sin pretensiones; tiene buena recomendación; dirección, Concepción de la Valla número 2 D; entre Campanario y Manrique.
O12 24766 2 jul 12

SE OFRECE JOVEN DEL PAIS MUY práctico en farmacia. Tiene buenas referencias. No tiene pretensiones. Informes: Telf. M-5072.
O12 25264 5—11 Julio

FARMACEUTICO: DESEA REGENcia en la Habana o interior. Preguntar por Estrada. Gran Hotel, departamento 208. Telf. A-1002.
O12 26115 9—14 Julio.

UNA SEÑORA ESPAÑOLA, DE MEdiana edad, se coloca para cuidar una señora o un niño; o repaso de ropa o cosa análoga. Telf. A-4478.
O12 25611 7—15 Julio

UN MUCHACHO DE QUINCE AÑOS se ofrece para ayudar y aprender el comercio. Tiene quien lo recomiende. O'Reilly 77. Telf. A-5705.
O12 25574 7—10 Julio.

UN DOCTOR EN FARMACIA MUY práctico solicita una botica en que prestar sus servicios, informan, Industria 16, bajos, derecha y teléfono U-7346.
O12 25733 7 jl 14

SE OFRECE UN MATRIMONIO PAra una casa de inquilinatos u otra cosa por estilo, son inteligentes para todo y tienen buenas referencias, teléfono A-0643.
O12 25973 8 jul 10

SE OFRECE UN JOVEN PARA SIRviente de clínica. Tiene referencias de los hospitales y clínicas de donde ha trabajado. Informan: en el Teléfono M-4393.
O12 25844 8—10 Julio

AGENCIAS DE COLOCACIONES

LA MATANCERA
A-7740. Sirve rápidamente cocineras, criadas, toda clase de servidumbre y empleados de ambos sexos con referencias; calle Sol 103; servicio permanente a todas horas.
X 24373 30 jul 30

AGENCIA VILLAVERDE; O'REILLY 13; teléfono A-2348; siempre cuenta con buen servicio de cocineros, criados, camareros y dependencia en todos giros, con buenas referencias
X 25670 7 jul 15

PIDA SUS SIRVIENTES A QUIEN le ofrezca garantías. La Agencia Montalvo las tiene; calle 17 esquina a F; Vedado Telf. F-4427.
X 4755 2 agosto 1

AVISO IMPORTANTE. F A N N Y Agencia, teléfono A-4175. O'Reilly 9 1|2, departamento 6. Ofrecemos servidumbres de ambos sexos, también oficinistas en inglés y castellano, tenemos todas nacionalidades con inmejorables referencias, sin costo alguno será atendido inmediatamente.
X 25850 8 jul 10

OFRECEMOS CRIADA DE CUARTOS, polaca, muy trabajadora y limpia, con referencias de dos años de una familia del país, también hay una manejadora jamaiquina muy cariñosa con los niños, tiene buenas referencias, llamen A-4175.
X 25851 8 jul 10

SE COMPRAN

C-3. Fincas Rusticas.

COMPRO FINCA RUSTICA
En la provincia de la Habana, de a 10 caballerías. Dirigirse a Cuba 121 A, para informar. Villamarín y Vallongo. A-7150.
C3 25295 5—10 Julio.

C-5. Muebles y Prendas.

COMPRO TODA CLASE DE MUEbles modernos; máquinas Singer, ovillo central; neveras; divisiones de cristal y mamparas; teléfono A-6620; Salud 3.
C5 22604 21 jul 21

SE COMPRAN MUEBLES USADOS, máquinas Singer, sillería americana y del país. La Casa Bahamonde. Vives 155. Tel. A-2035.
C5 24637 1—16 julio

MAQUINAS SINGER, SE COMPRAN
cuarenta máquinas Singer para un taller de costura; llamen al teléfono M-8125.
C5 24364 30 jul 30

COMPRAMOS PRENDAS DE ORO
viejo y muebles. Vendemos muebles y prendas de brillantes, procedentes de empeño, sumamente baratas. Compostela 106.
C5 4761C 5—4 Agosto

C-7 Automóviles y Accesorios

COMPRO AUTOMOVIL DE MARCA conocida; doy en pago magnífico solar en Reparto Lawton; con dos líneas de tranvías; guaguas; etc.; doy o tomo diferencia; Ortiz. M-9309.
C7 25467 6 jul 11

C-9 Utiles de Oficina

PARTICULAR COMPRA MAQUINAS de escribir, usadas, pagando al momento su valor. Aproveche esta oportunidad de vender bien su máquina. Teléfono A-0369 Jesús María 12.
C9 22836 23—23 Jl.

SE VENDEN

V-1. Casas.

NO PAGUE ALQUILER. CASAS CON $50 de entrada con dos habitaciones; resto a pagar $10 mensuales; Marianao; Steinhart y General Lee: FO-7779.
V1 22621 21 jul 21

WASHINGTON 40, CERRO. CASITA de ladrillos, azotea y cielo raso, en $1.700 libres para el vendedor. Informan: en Daoiz 24, Cerro.
V1 24174 30—18 Julio

CON $100 DE CONTADO Y $15 MENsuales, hasta amortizar $600 más, vendo un Bungalow acabado de fabricar por Max Borges, con su terreno libre, en el Reparto "El Globo", a un kilómetro de Calabazar. Tiene jardín; portal; sala; un cuarto; baño y cocina; patio y pasillos; agua corriente y buena calle. Teléfono U-4266. Silva, Calle Domínguez esquina a Cocos.
V1 23841 28—13 Julio

SI DESEA COMPRAR CASA VE ESTA GANGA
Vendo, en Santos Suárez, casa moderna, sin estrenar: Enamorados entre Serrano y Durege. Portal; sala, saleta; tres grandes dormitorios; un baño regio: 2 closets; comedor al fondo; hall; pantry; cocina; cuarto y servicio criados; garage al fondo; citarón y techos monolíticos. Costó $14.000 y la doy en $8.500. Es una buena finca, rodeada de buenas familias. Para tratar, en Cuba 21-A, bajos. Telf. A-7150. Sres. Villamarín y Vallongo.
V1 25297 5—10 Julio

CON FACILIDAD DE PAGO
Acabada de construir, y al lado del Hotel Almendares, se vende la casa Avenida Once y Once, compuesta de jardín; portal; sala; recibidor; hall; 4 cuartos; comedor; cocina; pantry; cuarto y servicio de criados y garage. Informan: en la misma, Telf. FO-1317.
V1 25085 4—12 Julio

GANGA: VENDO HERMOSA CASA moderna, construcción, tres plantas, entre piso en los bajos, propio almacén; 8x33 metros; gravada $28.000 al 7; costó $50.000. Bien situada. Desembolsando $5.000 es suya. Informan: A-2839.
V1 25271 5—15 Julio.

CAMBIO CASA FABRICADA PARA bodega; única en reparto; buen vecindario por finca rústica o solares; valor $3,500; su dueño, teléfono F-6002.
V1 25294 5 jul 11

¡HORROROSA GANGA!
Por embarcarme el día 16 para España, vendo urgente regalo en $5.000 una casa al frente, con dos más al fondo, nuevas, rentando $55. Aprovechen: Calle Paniagua 8-B, entrando por Zaragoza, tres cuadras de la Calzada del Cerro. La dueña: Jesusa.
V1 25095 4—11 Julio

GANGA CASA MUY FRESCA $7.000.00
Se vende situada en la Avenida Cuarta entre las calles Nueve y Diez del Reparto Ampliación de Almendares; a la acera de la brisa y a media cuadra de los carros de Playa Estación Central; con jardín; portal; sala; comedor; tres habitaciones; baño intercalado; cómoda cocina; garage; cuarto y servicio de criados y un gran patio; pintada interiormente al aceite: de entrada $3,000; resto con facilidades de pago; señor Piñero; Edificio Casteleiro; departamento número 403; teléfonos M-2579 y FO-1598.
V1 24402 30 jul 10

GANGA; REPARTO ALMENDARES; casa y terreno, 10 x 47; a tres cuadras del crucero, en $2,600; parte a plazos; informes en Tercera 61 entre 16 y 18, en el mismo Reparto.
V1 25695 7 jul 11

VENDO DOS ESQUINAS CON 1,500 metros cada una, todo fabricado, rentando el 15 por 100 libre, se cambian por terreno o finca de campo, de 8 a 20 caballerías, para siembra. Informes, Jesús del Monte 305, García, almacén.
V1 26004 8 jul 11

CASA EN ALMENDARES. JARDIN, portal, 3|4, baño, comedor, cocina, garage, patio, traspatio, 457 varas terreno, $2.500 contado, resto muchas facilidades. San José 102, teléfono U-3543.
V1 25982 8 jul 15

$3.500 QUE RENTAN $300, INVERtidos en propiedad nueva, dos plantas 14 x 30; para convencerse, diríjase Trocadero 99, teléfono M-1631
V1 25902 8 jul 11

GANGA
Vendemos casa moderna, de dos plantas, calle Alambique. Mide 7.50 x 22.50; precio, $7.800. Pérez e Izquierdo. Edificio Larrea 201. Teléfono A-7580.
V1 25956 8 jul 11

SE VENDE UNA PROPIEDAD EN punto comercial, Monte, habitada por dos comercios; un solo recibo: renta $350. agua redimida; mide 248 metros 75 centímetros; con solo $17.000 en efectivo, resto hipoteca. Informes: F-3315. Se oyen ofertas razonables.
V1 25571 7—16 Julio.

HORROSA GANGA
Vendo un chalet de ladrillos y concreto, acabado de construir por el arquitecto Max Borges, a tres cuadras del crucero de la Víbora, calle Gustavo entre Dolores y González con Jardín; portal; sala. tres habitaciones; comedor al fondo; baño de lujo intercalado; cocina; gran patio. Precio: $4.500. Se dan facilidades de pago. Informes: Silva. Teléfono U-4266.
V1 25659 7—22 Julio.

SE VENDE
Por embarcarse su dueño una casita al frente y 6 cuartos atrás y el terreno con árboles frutales, renta 60 pesos, precio, $5.000, se deja parte en hipoteca, informan, San Rafael 37, habitación 3.
V1 25656 7 jul 10

REGIA CASA MODERNA
En una gran avenida, asfaltada, de Mendoza, se vende una regia y amplia casa, consta de jardín, portal sala, hall, 5|4, 1|4 de baño, magnífico comedor, pantry, cocina, garage para tres máquinas, gran tras patio, precio, $11.500; para más informes: Villamarín y Vallongo; en Cuba 21 A.
V1 25701 7 jul 10

GANGA CASA $2.800.00
Se vende la casa Avenida Cuatro entre Primera y Segunda del Reparto Buena Vista, a una cuadra de las residencias del doctor Barraqué; con portal; sala; comedor; tres habitaciones; baño y cocina; punto muy alto, y a una cuadra de los carros; puede verse a todas horas; de entrada $1.000; el resto con facilidades de pago; señor Benítez; teléfonos M-9650, M-7058.
V1 24403 30 jul 10

Frente al Colegio de "Belén"
Se vende una casa acabada de construir, muy bien decorada y con todo confort; situada frente a la doble línea del tranvía de la Habana a Marianao y al Paradero "Rabell". Precio reducido y a pagar si se desea con los alquileres.
Segundo García Tuñón
Cuba número 81, altos
Teléfono A-4005
V1 24895 3 jul 18

SE VENDEN

VENDO, POR TENER QUE EMBARcarme, una casita de mampostería, con más terreno para fabricar. Mide 9.53x22 varas. La doy en dos mil cien pesos. Oeste 37, entre Lacret y Luis Estévez. Santos Suárez. Informan: en la misma. I-3739.
V1 23473 26—11 Julio

CASA TRES CUARTOS $1.500 CONtado; reconocer $2.300. Condesa entre Manrique y Campanario. García Pola. U-1363, de 12 a 2.
V1 25863 8—12 Julio.

CASA: SEIS CUARTOS: VIBORA, por libreta Centro Gallego, $12.000. Costó $16.500. García Pola. U-1363 de 12 a 2.
V1 25862 8—12 Julio.

SE VENDE UN BONITO CHALET, con o sin muebles, para corta familia, situado en la Calle 23, Vedado. Sin intervención de corredores. Informan: Telf. F-6488.
V1 24938 3—13 Julio.

VENDO LA CASA VELARDE 24, ENtre Primelles y Prensa, Cerro; con sala; saleta; dos habitaciones; baño; patio y cocina. Se da baratísima. Informes: en la misma. I-6743.
V1 25570 7—10 Julio.

VENTA Y COMPRA CASAS, SOLARES, establecimientos. Dinero para hipotecas. Administración de Bienes con poderes. Nuevo domicilio: Neptuno 208, bajos, entre Oquendo y Soledad. Informa: Manuel Llenín.
V1 25273 5—10 Julio

VENDO CASITA MODERNA
Cocos entre Piñera y Lombillo, Cerro; a media cuadra Calzada Ayesterán; no trato con corredores; pregunten en la bodega esquina Piñera y Cocos.
V1 24807 2 jul 17

APROVECHE ESTA OCASION. VENdo en lo mejor del Reparto Rosalía, una casa mampostería con cuatro accesorias al fondo, renta 50 pesos y la doy por 2,700 en mano y 1,000 a plazos; informan, Calzada de Güines 153, Rastro; y Neptuno 204, teléfono 4395.
V1 25778 7 jul 11

GRAN OPORTUNIDAD
Vendo, por tener que embarcar, una casa en la calle Antón Recio, a dos cuadras de Monte, acera la brisa, toda de azotea, sala, comedor, tres habitaciones, despensa, servicios completos, lavabos, mide 8 x 21, informa su dueño, en San Nicolás número 250, a todas horas.
V1 25771 7 jul 15

PROPIAS PARA INDUSTRIA O EXPLOTACION COMO CIUDADELAS
Vendo o arriendo dos grandes casas, juntas y comunicadas, tienen salida a dos calles, 42 metros fabricadas de alto y bajo, punto céntrico, dos cuadras de Toyo, cerca talleres, línea tranvía al frente, propias para industrias o gran escuela, pueden explotarse como cuartería, la planta baja tiene 18 habitaciones, para verlas y tratar: O'Reilly núm. 11, teléfonos A-1826 y X-1183.
V1 25161 7—11 Julio

V-2. Solares

VENDO, GANGA, SOLAR FRENTE Yacht Club, 20 de frente, pegado a la Avenida; urge; Ortiz, I-5075; de 7 a 9 mañana; de 7 noche adelante.
V2 25762 7 jul 14

SOLARES EN LA SIERRA
Alturas del Río Almendares, en Almendares, Ampliación, situación de lo mejor, próximo al tranvía, buenas medidas, se venden con facilidades; véanos en Cuba 21 A. A-7150 Villamarín y Vallongo.
V2 25700 7 jul 10

GANGA
Vendemos solar en Ampliación de Almendares, acera de la brisa, Avenida Tercera esquina a Línea, a tres pesos la vara, Pérez e Izquierdo, Edificio Larrea 201. Teléfono A-7580.
V2 25957 8 jul 11

SOLAR $3.75 VARA, VENDO O DOY para fabricar, en lugar más bonito de Almendares, calle E entre 12 y 14, acera sombra, San José 102. U-3543.
V2 25981 8 jul 15

SE VENDE UN SOLAR EN LA CAlzada de Buenos Aires número 8. Informan: en el 20.
V2 23886 28—13 Jn.

MIRAMAR: AVENIDA SEPTIMA: SOLar completo $6. Facilidades de pago. García Pola. U-1363, de 12 a 2.
V2 25151 4—11 Julio

SANTOS SUAREZ; VENDO UNA parcela de terreno llano y en parte alta; media cuadra tranvía; 533 varas en $3,500; informan, Tamarindo y Dolores; bodega; Santiago.
V2 25182 4 jul 14

¡MAGNIFICA OPORTUNIDAD! EN 23. VEDADO
Le vendo de $10 a $13 vara, la medida que usted solicite. También en las calles 20, 21, 22, 24 y 26, con grandes facilidades de pago. Informa, su dueño: Dr. Aranda y M. Sañudo. Mercaderes 9, Dpto. 3, de 10 a 12 a.m Teléfono M-6173
V-2 E-223 Indf 26 en

EN EL REPARTO DE LOS PINOS, se vende un solar de 45 metros de fondo por 13, fabricado de madera; dos habitaciones y cocina, sito en las calles San Antonio y Mayía Rodríguez. Precio muy barato. Tiene muchos árboles frutales. Informan. en la misma.
V2 26023 9—15 Julio

SE VENDE UN SOLAR EN LA CAlle de O'Farrill entre Goicuría y Juan Delgado; mide 12 x 58; a 4.50, se deja por un año sin cobrar nada si se fabrica; A. Guerra; A-7712.
V2 25004 3 jul 11

AMPLIACION ALMENDARES: VENdo dos solares acera de sombra; una cuadra del carro. $3.25 la vara. F-2209.
V2 25869 8—11 Julio

GANGA ESQUINA EN SANTA AMALIA
Se vende la esquina de Miguel y Gonzalo, toda sembrada con árboles frutales, a una cuadra de la Calzada; punto muy fabricado y al precio ganga de $2.50 la vara; señor Benítez; teléfonos M-9650 M-7058.
V2 24404 3—11 Julio.

V-3. Fincas Rústicas.

SE VENDEN: PEQUEÑAS FINQUItas, propias para granjas o quintas de recreo, con agua, luz, ómnibus cada cinco minutos, a pagar a plazos, sin entrada ni interés. Finca Mora Chica, Campo Alegre, Carretera Central que va a Matanzas en el kilómetro 8 calzada en construcción; junto al Reparto Diezmero propietario capitán Miranda. Informes en la misma o Nacional Truz Compa, Cuba 76 y 78.
V-3 8233 9-9 ag

VENDO FINCA DE 4 CABALLErías, con un kilómetro de frente a la carretera, en las inmediaciones de Hoyo Colorado. Toda de cultivo. Arbolado y fábricas. Informes, Galiano 102.
V3 25900 8 jul 23

SE VENDEN

SE VENDE EN ARROYO ARENAS una finquita de 17,666 metros, con un bungalow y excelente pozo, se dan facilidades para el pago, informan, teléfono U-3842.
V3 25849 8 jul 23

V-4. Establecimientos.

HORROROSA GANGA; VENDO EN el Vedado; una gran bodega sola en esquina; gran contrato; poco alquiler; mucho de cantina; para más informes, Marte Belona; Lodos.
V4 25348 5 jul 17

GRAN NEGOCIO. ARRIENDO O VENdo barra de licores, gran clientela abierta hasta las 4 a. m. al lado de un gran cabaret buen contrato, poco alquiler. Cedo también gran local para restaurants, no paga licencia, puede estar abierto hasta las 4 a. m. También regalo chalet con todo el confort y comodidades; tengo que embarcarme urgentemente. Informan Oficios 11 esq. Muralla.
V4 25512 6—16 Julio

BUENA OPORTUNIDAD
Para adquirir con poco capital, industria en marcha legalizada, de productos necesarios, fácil fabricación, con casa anexa para familia. Módico alquiler. Gran utilidad. Vendo por no poderla atender. Fernandina 92 (barbería) informan de 12 a 4.
V4 25566 7—10 Julio.

GRAN VIDRIERA TABACOS; QUINcalla; billetes; vendo en lo mejor de la Habana; urgente; por tener otro negocio; buen contrato, fácil pago; informan, Muralla 103; segundo piso de 7 a 8 y de 12 a 2; S. Lizondo.
V4 23763 27 jul 12

EN GUANABACOA, SE VENDE MUY barata, por tener que ausentarse su dueño, una ferretería situada en Maceo 70, esquina a Venus.
V4 25643 7—11 Julio

BUEN NEGOCIO; EN EL MEJOR punto de la Habana, vendo un establecimiento con buen contrato y de mucha importancia, saca libre el alquiler del establecimiento y le queda dinero; véame en San José número 85, altos, teléfono U-7404; señor Escobar.
V4 25761 7 jul 10

SE VENDE
Una casa de huéspedes en lo más céntrico de la Habana, poco trabajo y mucha utilidad, es un buen negocio, se admiten terrenos, casitas o finquitas en pago, se devuelve o se da efectivo. Informan San Rafael 37, habitación 3.
V4 25657 7 jul 10

VENDO BODEGA
1.000 contado, en la Habana, estoy enfermo y no puedo atenderla. Informa, Tamargo, San José y Belascoaín, café, de 2 a 5.
V4 25697 7 jul 12

CAFE
Con 1,000 admito un socio para un café que vende $80 diarios, informa, Tamargo, San José y Belascoaín, café, de 2 a 5.
V4 25698 7 jul 12

VENDO UNA INDUSTRIA DE PAnadería, galletería y fábrica de dulces en 35,000 pesos, deja al mes 1,500 pesos; informes, Jesús del Monte 305, señor García, almacén.
V4 26005 8 jul 11

SE VENDE TINTORERIA, SE ADmite oferta razonable, buena clientela, informa el dueño, Santos Suárez y San Julio.
V4 25913 8 jul 13

ATENCION, BODEGA $1.000
Hay en existencia, $8,000; se da en $5,500 con $1,000 de contado, está en la Habana, se dan facilidades de pago. Amistad 136, café, de 2 a 6.
V4 25979 8 jul 11

VENDO UN NEGOCIO POR PROPIEdad que esté libre de gravamen y no pase de 25 mil pesos, el negocio los tiene de existencia y venta mensual 18,000 pesos y deja libre 2,000 al mes. También se admiten 15 mil pesos de contado. Informes, Jesús del Monte 305, García, almacén.
V4 26002 8 jul 11

SE VENDE BODEGA CANTINERA. punto ideal para barra; o se admite socio joven, con ganas de trabajar. Informan: Corralfalso 29, en Guanabacoa
V4 24876 3—18 Julio

SE VENDE UNA DULCERIA BARAta y buen contrato; con su obrador. Informan: café Madrid, Belascoaín y Concordia. Martínez.
V4 25591 7—10 Julio.

VENDO CAFE SIN CANTINA, PUNto comercial y a la moderna. Vende $60. Contrato 6 años. Barato alquiler. Precio: —5.000. Véalo, que le convendrá. Informan: Monte y Antón Recio. Benito (café).
V4 24718 2—15 Julio

VENDO BODEGA GUANABACOA, SOla esquina, muy cantinera, vende $50 No la puedo atender. Alquiler: $20. Precio: $4.000 Buen contrato. Informan: Antón Recio y Monte. Benito (café).
V4 24717 2—10 Julio

SE VENDE UN BAZAR MUY BARAto, mercancías, vidrieras, toldos. San Andrés 14; Marianao.
V4 24945 3—18 Julio.

SE VENDE UNA VIDRIERA DE TAbacos cigarros y quincalla y billetes de Lotería. Informa: José Varela, en el café San Lázaro y San Francisco.
V4 25072 4—10 Julio

OFRECEMOS BONITO NEGOCIO
Por tener que retirarnos cedemos a mitad de costo una fábrica de embutidos y mantequilla con un buen refrigerador; puede admitirse mitad de contado y resto plazos a convenir; informes en Luz número 4 Víbora, entre Calzada y Delicias.
V4 25709 7 jul 13

APROVECHE GANGA: SE VENDE una vidriera de tabacos y cigarros. Vende muchos billetes. Mercado de Colón 56, Animas y Monserrate.
V4 25819 8—11 Julio.

SE VENDE UNA BODEGA POR NO ser del giro su dueño. Buen barrio. Negocio; aprovechen la ocasión, que es buena. Razón: Compostela 47 altos. Olga Fernández.
V4 25795 8—12 Julio

BODEGA LISTA PARA ABRIR
Con sus armatostes completos; sola en esquina; en la Habana; poco alquiler; buen contrato; local espacioso; se cede por lo que ofrezcan. Informes Cerro 535 entre Tejas y Buenos Aires o en San Rafael y Oquendo, café, Alvarez y Suárez.
V4 24311 30 jul 10

V-5. Muebles y Prendas.

EQUIPAJE:
Baúles y maletas, desde un peso.
"EL ENCANTO"
Casa de Préstamos
Compostela 129, próximo a Luz
V5 25258 5 jul 20

SENSACIONAL VICTORIA
Hemos alcanzado con la horrorosa liquidación de muebles que venimos efectuando y que durará todo este mes de Julio, por balance.
"LA ZILIA"
Suárez 43-47 A-1598.
4763 5—4 Agosto.

SE VENDEN

LA CASA VERDE
MUEBLES
Tiene una liquidación permanente en sus grandes almacenes de Angeles 28. Alquila y vende a plazos desde el mueble más modesto hasta el más lujoso. Damos grandes facilidades de pago. Visítenos. Teléfono M-2088.
E-1542.—13d. Alt.

QUEMAZON DE CAJAS DE CAUDALES; de acero; contadoras niqueladas y caoba; cantinas de vitrolite y caoba; vidrieras; mesas mármol y vitrolite y de madera; sillas de Viena; nuevas y de uso y muebles en general a como quiera; Apodaca 58 entre Suárez y Revillagigedo.
V5 25227 4 jul 14

MUEBLES BARATOS
Juegos de cuarto $50 y $80 y $90; finos; sala esmaltado fino $45; juegos de comedor muy baratos; aparadores sueltos a $6 y $14 y $18; máquina de Singer $8; camas de hierro a $5 y $8; coquetas a $7 y a $6; escaparates con lunas a $12 y $14 y $18 hasta 42; seis sillas y dos sillones 14 y cuatro; dos sillones $12 y un sin fin de artículos que no detallamos, concernientes al ramo; también vendemos muebles a plazos cobrando muy poco fondo; y camitas niño muy baratas; Monte 330, esquina a Castillo.
V5 25405 5—13 Julio

Compramos
Cambiamos y Alquilamos
Muebles
A Plazos y al Contado
Belascoaín 34, entre San Rafael y San José. Teléfono U-1610
23705 27—11 Julio.

Grandiosa Liquidación
Por dejar el negocio. Joyas, muebles, ropas, baúles y maletas de todas clases.
Máquinas coser Singer, máquinas escribir, victrolas, todo procedente de empeños. Aproveche la ocasión e invierta bien su dinero.
LA SEGUNDA COMPETIDORA
San Nicolás No. 250, entre Gloria y Corrales.
Teléf. M-2875.
V-5 813 Indf. 1 my

SE VENDE UN SILLON DE BARBEría, Cocke; moderno; informan en 16 y 19; Vedado; barbería.
V5 25356 5 jul 13

MUEBLES
Alquilamos y vendemos a plazos.
NEPTUNO 217 Y 219
(entre Oquendo y Soledad)
Teléfono U.1410
J. PICOS Y HNO.
V5 264-265 18 jul 18

FABRICANTE EN MUEBLES DEL interior con sucursal en Monte 292, realiza todas las existencias de esta casa; 6 sillas, dos sillones, espejo y consola caoba de primera, $20; un par de sillones portal, muy fuertes $8; escaparates, fiambreras, coquetas, vitrinas a como quieran; se compran muebles usados de todas clases; teléfonos A-8160; Monte número 292; La Sucursal.
V5 24428 30 jul 30

MUEBLES BARATOS
Díaz y Chao. Gran rebaja de precios en nuestras existencias; muebles de cuarto, comedor, sala y recibidor, finos y corrientes; piezas sueltas al contado y a plazos. Tomamos muebles a cambio. Neptuno 197 entre Belascoaín y Lucena. Telf. U-5154.
V5 25172 4 agosto 3

MUEBLES EN GANGA
Gran surtido en muebles de todas clases, juegos de cuarto, $65; de comedor, $40, sala o recibidor $30; camas, $5; coquetas $12; seis sillas y dos sillones, $12; sillas sueltas $1.25; sillones, $2.25, mesas correderas, $5, aparadores $10, neveras $10 y muchos más que no se detallan a precios sin competencia en "LA PRINCESA"
San Rafael 107
E—1056 Indf.

MAQUINAS SINGER
Ovillo central; tenemos una gran cantidad de 12 pesos en adelante; de zapatero 29—4 y 18—2, tenemos piezas de repuesto de todas clases, reparaciones a domicilio; Angeles 36 y Sitios.
V5 23450 26—27 Julio

MUEBLES
Alquilamos y vendemos a plazos.
SAN RAFAEL 127
Gómez y Cía. U-2969.
V5 4707C 18—18 Julio

Muebles a Plazos
Ofrecemos todo género de facilidades de pago y también vendemos sin fondo ni fiador. Se admite como parte fondo muebles de uso. Tenemos gran existencia. Vendemos piezas sueltas a precios de reajuste. También despachamos al campo sin cobrar embalaje. Hacemos toda clase de transacciones sobre muebles. Una visita le ahorrará dinero y quedará bien servido.
LA INDIA
Monte 22 entre Aguila y Angeles
10 ds. 2—12 Julio.

SE VENDEN

MUEBLES BARATOS
Juegos cuarto de cedro, $45 en adelante; escaparates de lunas, $14 hasta $28, 6 sillas y 2 sillones caoba, $14. Sillas sueltas, $1.20. Sillones, $2.30. Coquetas $6. Aparadores de vueltas, $13. Máquinas Singer gabinete buen estado. $14. Vitrinas $12 hasta $25. Un juego sala mimbre, [illegible] piezas, $30. Uno idem esmaltado [illegible] caoba, $28. Mesas correderas cedro, $5. Camas hierro, $5 Mesas noche $2. Chifonier, $8. Cómodas $6. Y muchos que no se detallan, a precios de situación. La Casa Bahamonde, Vives 155, casi esquina a Belascoaín.
V5 22265 19—19 Julio

POR EMBARCAR, VENDO ESCAPArates; librero; buró; máquina escribir Remington; cama; victrola Víctor XVI; libros; sillas etc. y otros objetos y muebles propios del des[illegible]rate de un hogar. Precios de regalo. Neptuno 219, altos (casa particular). Teléfono U-1788.
V5 25575 7—10 Julio

SE VENDE UN MAGNIFICO JUEGO de cuarto compuesto de nueve piezas. Escaparate de tres cuerpos con lunas. Está flamante. Se da en [illegible] pesos. Teléfono F-2360.
V5 25488 6—13 [illegible]

POR EMBARCAR, VENDO MAGNIFIco juego de cuarto, tres cuerpos, color caoba, en $200. Es una ganga. También 3 sillones de portal, una bastonera; un velocípedo nuevo; una nevera "Crystal" nueva y varios útiles de cocina. Aramburu 8 y 10, primero izquierda.
V5 25679 7—10 Julio

MIMBRERIA "LA PARISIEN"
De Martín Casas; manufactura de toda clase de artículos de mimbre. República del Brasil 43; antes Teniente Rey); Telf. A-9957; Habana; pida en La Parisién toda clase de trabajos por artístico que éste sea. No olvide que en mimbre hacemos toda clase de trabajos; juegos de mimbre compuestos de seis desde $45.
V5 25368 5 jul 10

LIQUIDACION DE MUEBLES, "LA Victoria", Monte 193 esquina a Antón Recio. Telf. A-2538. Escaparates desde $8; con lunas desde $18; coquetas desde $10; aparadores, desde $6; mesas correderas desde $6; de noche, desde $2; espejo y consola, desde $10; seis sillas y dos sillones caoba desde $18; americanos, desde $15; juegos de cuarto marquetería, desde $55; de comedor, $55; de sala, desde $35; vendemos muebles sueltos a plazos y contado. Alquilamos muebles. Damos facilidades de pago. Compramos muebles usados y se los tomamos en fondo. Para el campo embalaje gratis.
V5 4745C 30 jul 31

TALLERES DE EBANISTERIA "EL SIGLO"
Muebles de calidad. Precios módicos. No compre sin antes visitar mis talleres. Piense, al hacer sus compras, que es beneficioso para usted, comprar al fabricante. Proteja la industria nacional.
TALLERES. MANRIQUE 189 Telf. A-6135
V5 14075 11—11 Julio

JOYAS A PLAZOS
Relojes pulsera, señora, oro, 18 kilates, con esmaltes, muy finos, $3 fondo, $2 mensuales; anillos compromiso, oro y platino $1 fondo, $1 mensuales; alfileres corbata, tresillos, pasadores, sortijas de brillantes y toda clase de joyas, con facilidades de pago. La Eminencia, Neptuno 188 entre Gervasio y Belascoaín.
V5 4747C 30 jul 31

JUEGOS DE CUARTO
Seis piezas esmaltados, varios colores, $20 fondo y $8 mensuales; juego cuarto seis piezas, color nogal caoba, $20 fondo y $8 mensuales; juego cuarto, tres cuerpos, "Arte Moderno" modelos originales; juegos de sala barnizados o esmaltados, dos del color que usted desee, $15 fondo y $7 mensuales; juegos de recibidor, caoba, en varios estilos, $15 fondo y $7 mensuales; juegos de comedor, Renacimiento Adams C., y toda clase de piezas sueltas; visítenos; compare precios y calidad; La Eminencia; Neptuno 188, entre Gervasio y Belascoaín.
V5 4746C 30 jul 31

SE VENDE UN JUEGO DE SALA completamente nuevo y otros muebles. Pueden verse en 23 núm. 32 entre J e I, Vedado.
V5 26078 9—12 Julio

VENDO JUJEGO DE SALA TAPIZAdo; barato. Rodríguez 73, Jesús del Monte. Para tratar: San Lázaro 314 segundo piso.
V5 26087 9—15 Julio.

LIQUIDACION DE MUEBLES. ESCAparates desde $8; camas desde $5; coquetas desde $8; mesas de noche desde $2; de correderas desde $6; seis sillas y dos sillones de caoba desde $15; americanas, $12; espejo y consola desde $8; juegos de cuarto desde $50; de comedor desde $55; de sala desde $35; e infinidad de muebles sueltos a precios muy baratos; damos facilidades pago. Compramos muebles; se los tomamos en fondo Para el campo embalaje gratis. La Casa Durán, Angeles 84 próximo a Gloria. Telf. M-9175.
V5 4744C 30 jul 31

SE VENDEN LOS MUEBLES DE SAla, comedor, dos cuartos, todo nuevo, con sus lámparas, cortinas y cuadros. Se vende baratísimo por embarcar. Es una ganga. No la pierda. A-3931.
V5 25987 8 jul 11

MUEBLES
Baúles y maletas de ocasión, ropa y joyas, todo baratísimo.
SUAREZ 17 Y 19
V5 25859 8 jul 15

SE VENDE CAJA DE HIERRO, barra teatro Actualidades, después 4 p. m.
V5 25995 8 jul 11

O-6 Choferes

ALMACEN EXISTENCIAS CONSTANtes de calderas, donkeys de vapor, bombas motores, romanas diversos tamaños, arados, desgranadoras, tuberías, fluses acero para calderas etc. Basterrechea Hermanos Lamparilla 9. Telf. A-2950. Habana
V-6 2293 15-15 oc

SE VENDE UN TORNO MECANICO, 32"x9 pies; un ídem ídem 28"x7 pies; un recortador doble, de 25 pulgadas de curso y 8 pies de bancasa; Habana 103; Habana
V6 23332 25 jul 10

UNA TOSTADORA CAFE; MOLINO y otros aparatos de un tostadero, se venden baratos, juntos o separados Estrada Palma 21, Guanabacoa.
V6 25610 7—10 Julio

V-7 Automóviles y Accesorios

POR TENER QUE EMBARCARME vendo un Essex baratísimo, casi regalado. Informan: F-1803.
V7 25646 7—10 Julio

SE VENDE UN CHEVROLET CON cuatro gomas nuevas, se da barato por tener que ausentarse su dueño se puede ver en el garage Batista, Concordia 196
V7 25960 8—12 Julio.

SE VENDE UN PACKARD 6 CILINdros; del año 28; 5 asientos; informan de 8 a 12; Paseo 268; altos; entre 25 y 27.
V7 25184 4 jul 10

M.E.C.D. 2016

SE VENDEN

VENDO DOS CAMIONES BENZ Y UN Pierce-Arrow, magníficas condiciones, precio de ganga y acepto pago en solares, señor Alonso, 6 esquina 11, Vedado.
26006 8 jul 13

SE CAMBIAN POR CASA O SOLAR yermo, tres automóviles Chrysler 62, tipo turismo; se tasan por la mitad de lo que valen; informan, I-7350; López.
24793 2 jul 12

VENDO CASCO NUEVO, PARA LANcha, de 16 pies, lindísimo; costó 300 pesos y no se le ha puesto motor todavía. Precioso para quien quiera hacer una lanchita de paseo y velocidad. Se regala por $175. Carvaja. Real y Avenida Columbia, Marianao
4730C 23 Jn. Indf.

GRAN TALLER DE CHAPISTERIA
Reparación en general de radiadores pintura "Duco"; soldadura outógena, de Enrique Padilla, Infanta 8 entre Jovellar y San Lázaro. Telf U-7267.
Esta casa pinta con "Duco" todas las reparaciones de los trabajos de chapistería, con precios muy reducidos y con toda garantía en las reparaciones generales. Mi interés es que sea usted un cliente para siempre.
V-7 12162 J1R. Indf

AUTOS DE USO: ZANJA 131
Vendemos los carros marcados desde $250. Dodgers con $100 entrada y $30 mensuales. Tenemos camiones de reparto baratos.
V7 23834 28—28 Julio.

CASI REGALADO, SE VENDE AUtomóvil de poco uso, cinco pasajeros, se somete a toda prueba de garantía, Lawton 47 entre San Mariano y Santa Catalina.
V7 25881 8 jul 13

¡GANGA VERDAD!
Vendo Chevrolet del 28, cerrado, dos puertas, en buen estado, en $250. Tiene las cinco gomas nuevas; al contado. Aramburu 8 y 10, primero izquierda.
25678 7—11 Julio

VENDO DODGE CERRADO; 4 PUERtas, 270 pesos. Es una ganga. Informes: Vidriera de tabacos "Delmónico Bar", Zulueta y Virtudes.
V7 25320 5—10 Julio.

CHASIS CHEVROLET Y FORD
Gran liquidación de tres chasis Chevrolet del 27; con gomas en admirable estado, y perfecto funcionamiento del motor.
Tres Sinfines Ford, con extensión Olson. Dos Sinfines Ford, sin extensión Olson.
VENGA A VERLOS; NO ESCATIMAMOS PESOS
ALVAREZ MENA Y CIA.
AGENCIA FORD VIBORA
10 DE OCTUBRE No. 767
TELF. I-3838

SE VENDE BUICK PARTICULAR casi nuevo, con cuatro gomas nuevas; más dos de repuesto. Acumulador nuevo. Pintado color marrón. Informes: José García, todos los días, de 8 a 9 y de 2 a 4. Garage Royal. San Rafael y Lucena.
V7 25831 8—11 Julio.

SE VENDE AUTOMOVIL FORD SEdan 1927, dos puertas, en perfectas condiciones de todo, informan en el teléfono I-3795.
25721 7 jul 10

SE VENDE UN PACKARD DE CINco pasajeros; en muy buenas condiciones; puede verse en el garage Jiménez; Concordia 182 entre Espada y San Francisco.
25766 7 jul 10

VENDEMOS
AUTOMOVILES DE USO DE TODAS LAS MARCAS. FAPRICAMOS CARROCERIAS PARA TODAS LAS INDUSTRIAS. GRANDES REBAJAS DE PRECIOS. NUEVO SISTEMA DE VENTAS A PLAZOS
ZANJA 100.
V7 25624 7—16 Julio.

VENDO EN GANGA CHEVROLETS 28, 27 y 26. Fords Cuña y Sedan. Un Buick cerrado. Dodges y camiones reparto ligero. Facilidades de pago. Zanja 100.
25623 7—16 Julio.

SE VENDE SIN FIN FORD DE plancha y costaneras; también Overland_Whippet; 5 pasajeros; (particular); ambos en perfectas condiciones; gomas nuevas; verdadera ganga; a toda prueba; Luyanó 47.
V7 25190 4 jul 10

SE VENDE UN CAMION CON LA carrocería cerrada, propio para panadería, dulcería o tintorería, en muy buen uso. Puede verse en Arzobispo y la Calzada Cerro, garage.
V7 25166 4—12 Julio.

SE VENDE UNA MOTOCICLETA INdian, barata. Informan: en 26 y 17 bodega. Preguntar por Enrique.
V7 26039 9—11 Julio.

CAMION FORD SIN FIN DE ESTAcas, buena carrocería; buenas gomas; perfectas condiciones; se vende en $150; Carbajal; Real y Avenida Columbia; Marianao.
V7 4710C 20 Jn. Ind.

VENDO DODGE DEL 26, NUEVO DE todo, pintura, gomas, etc., en doscientos pesos; también a plazos con sólo ochenta de entrada. Agencia Ford de Marianao.
V7 4778 8 jul Ind.

UN CAMION FORD DE REPARTO, carrocería de leche, se vende en ganga, cien pesos, sólo la carrocería los vale. Agencia Ford de Marianao.
V7 C4776 8 jul Ind.

EN GANGA, CAMIONES FORD DE estacas, en buenas condiciones, desde cien pesos en adelante, Carvajal, Real y Avenida Columbia, Marianao.
V7 C4777 8 jul Ind.

SE VENDEN

V-8. Instrumentos de Música

PIANOS, PIANOLAS Y RADIOS, procedentes de empeños, estamos realizando gran cantidad a precios muy económicos, garantía igual que nuevos. Ventas al contado y a plazos. La Predilecta, San Rafael y Oquendo.
V8 23929 28 jl 13

ME URGE VENDER PIANO LEGÍtimo TONK, en condiciones inmejorables. Lo doy barato; necesito el dinero. Verlo, de 10 a 12 y de 2 a 4. San Miguel 183, entre Soledad y Oquendo.
V8 25868 8—13 Julio.

POR TENER QUE REDUCIRME, vendo un piano, una ortofónica y varios muebles, San Rafael 152, primer piso, esquina a Marqués González, teléfono U-3163.
V8 4775C 7 jul 11

SI SU PIANO O PIANOLA NECEsita afinación o reparación, avíseme al teléfono U-3847. Experto afinador. Voy en el acto. Las afinaciones a $2; pongo cuerdas gratis.
V8 4774C 7 jul 15

EN SAN RAFAEL 141, BAJOS, ENtre Oquendo y Soledad, se vende piano Stowers, completamente nuevo voces muy sonoras, lo doy sumamente barato.
V8 4773C 7 jul 12

ME EMBARCO Y VENDO UN PIAno, una pianola, una ortofónica y todos los muebles de la casa, muchas gangas, Campanario 42, altos, teléfono M-1218.
V8 4772C 7 jul 11

URGENTE
Pianola "Aaeolian", casi nueva, vendo a la mejor oferta, por tener que ausentarme. Prado 105, segundo piso.
V8 25600 7—10 Julio

RADIOLA 18 DE LA R. C. A., con bocina 100 A; la vendo a primera oferta; puede verse trabajando en Corrales 187.
V8 25370 5 jul 13

VENDO UN RADIO PHILIPS; MOdelo Presidente; con su bocina; el mejor radio del mundo; óigalo y se convencerá; lo damos regalado; Corrales 187 esquina a Figuras; puede verse a cualquier hora.
V8 25371 5 jul 13

V-9. Utiles de Oficina.

PARA OFICINA, VENDO MUY BArato, burós planos y cortina, máquinas de escribir, sumar calcular, archivos, libreros, sillas giratorias, carpetas. Progreso núm. 3, casi esquina a Aguacate. M-8638.
V9 4762C 5—4 Agosto

GANGA: UNDERWOOD NUEVECITA en sesenta pesos. Gustavo Pérez, Nuevo Hotel Luz, Amargura y Compostela.
V9 26088 9—14 Julio.

SE VENDE, EN LOS BAJOS DE SOL 76, una máquina de escribir en $25. Se puede ver a cualquier hora.
V9 25616 7—10 Julio

MAQUINAS DE ESCRIBIR, UNderwood, Remington, Royal, etc., vendo baratas, garantizándolas. Especial atención, órdenes del interior. Compro, reparo, alquilo. Acosta, Obrapía 30 casi esquina Cuba. A-1460.
V9 25380 5 jul 12

V-10. Cajas Registradoras.

VENDO Y REPARO CONTADORAS, esmalto caoba. Unica casa en Cuba que usa baño inoxidable para registradoras niqueladas, evitando se oxiden. J. R. Ascencio, Campanario 89. Teléfono M-9571.
V10 25125 4—14 Julio

REGISTRADORAS NATIONAL, DESde $10 mensuales. También cambiamos; resto pagadero a plazos. Hacemos reparaciones garantizadas. También compramos. Escriba a J. R. Ascencio; Campanario 89; Habana. Teléfono M-9571.
V10 25124 4—14 Julio

CAJA CONTADORA EN CIEN PESOS. Costó cuatrocientos. Está nueva. Marca 999; cinta y ticket; seis letras; recibido, pagado, crédito. Bodega La Favorita, Mercado Unico por Arroyo. Telf. M-4713.
V10 25854 8—14 Julio.

V-11. De Animales.

VENDO GALLOS Y GALLINAS DE raza y criollas; regaladas; Pedro Pernas 9, Luyanó; Urrutia; de 1 a 3 tarde; los domingos todo el día.
V11 25648 7 jul 10

SE VENDEN PERROS POLICIAS FInos. Tengo machos y también hembras. Se dan baratos. Después de las cinco, preguntar por Franco, General Machado, calle B núm. 37, antes Boyeros.
V11 25807 8—13 Julio.

V-12. Objetos Varios.

GRAN SURTIDO DE CONTADOras, ventiladores, banquetas, cajas caudales, barras caoba, neveras y todo lo que necesite para establecerse. Precios sin competencia Habana 111.
V12 23815 28—13 Julio

SE VENDEN

GANGA: SE VENDE APARATO DE cine profesional completo. Llame al Teléfono F-5035.
V12 25338 5—10 Julio

REGALAMOS VIDRIERAS
de varios tamaños por desocupar el local; también tres armatostes; están en inmejorables condiciones; no reparamos en precios. Para más informes Zanja 68.
V-12 24571 1-11 Jul.

MADERA: SE VENDE UN LOTE DE tablas y horcones en magníficas condiciones. Puede verse e informan en Pasaje Norte 18, entre Goicuría y Mayía Rodríguez, Santos Suárez.
V12 25891 8—11 Julio

BAULES Y MALETAS
Surtido completo de lo más fino hasta lo más económico; precios no vistos.
JOYAS, MUEBLES Y ROPAS
Las compramos siendo modernas, las empeñamos con interés módico, y las vendemos con facilidades de pago. Antes de comprar vea nuestra exposición y precios; se convencerá.
"LA COMPETIDORA"
Gloria e India. Telf. A6827.
1246 Ind. Jun 1.

BILLARES: VENDO DOS MESAS DE Viuda 5½x11; y dos de Chicago, nuevas y completas accesorios. Se dan baratas. Calle Almendares y San Manuel, Marianao Telf. FO-7956.
V12 24880 3—18 Julio

CASAS DE PRESTAMOS

Préstamos
LA SEGUNDA COMPETIDORA. — Dinero en todas cantidades sobre JOYAS, MUEBLES, ROPAS y toda clase de OBJETOS DE VALOR. — Módico interés y absoluta reserva.
NOTA: Se compran y cambian muebles modernos. San Nicolás número 250, entre Gloria y Corrales.
TELEFONO M-2875
Y 313 Indf. 1 my

PARA OFICINA Y DE OCASION
Burós planos y cortina; burós; máquinas de escribir, sumar; libreros, giratorias; mesas de máquinas; archivos; mimiógrafos; accesorios. Véalos. Villegas 6. A-8054.
A-8054, DE OFICINA
Compro y empeño archivos; máquinas de escribir, sumar; burós planos y cortinas; mesas; máquinas; accesorios; cualquiel cantidad. Llame al A-8054.
A-8054, MAQUINAS EMPEÑO
Y compro de escribir, sumar, en cualquier estado; archivos; cajas archivos, caudales; mimiógrafos y accesorios en todas cantidades. Llame al A-8054.
Y D-6 E-317 Indf

DINERO E HIPOTECAS

Se Otrece

DAMOS DINERO PARA FABRICAR, con grandes facilidades. Fomento y Fabricación. Aguiar 106. M-7245.
Zso. 26091 9—12 Julio

SIN INTERVENCION DE CORREDOres tomo diez mil pesos primera hipoteca al 7 o|o con excelente garantía, pida informes al teléfono F-5738.
Z s. t. 25947 8 jul 11

FACILITAMOS DINERO
Cien mil pesos para mercancías, usufructos, condominios, herencias, alquileres, participaciones, panteones muebles, descontamos letras y pagarés y damos dinero garantizado por un propietario. Pérez e Izquierdo. Edificio Larrea 201, teléfono A-7580.
Z s. t. 25955 8 jul 11

SEÑOR PROPIETARIO NO SE PREOCUPE
Le facilitamos dinero en primera hipoteca al 7 o|o, cualquier cantidad. Y damos en segunda hipoteca al 12 o|o. Precisión y reserva. Pérez e Izquierdo. Edificio Larrea 201. Teléfono A-7580.
Z s. o. 25954 8 jul 11

DINERO
Doy grandes y pequeñas cantidades en hipoteca desde el 6% en adelante para la Habana y sus barrios; también tengo para los Repartos. Operación rápida y absoluta reserva.
JULIO C. GRANDA
Obrapía 33. Telfs. M-5921 y F-5759
Z s. o. 25937 8 agosto 7

DINERO A COMERCIANTES
Doy dinero sobre mercancías, módico interés, con prontitud, reserva y seriedad. Trato directo con los interesados. Torres. M-7537, de 9 a 11 y de 2 a 5.
Z s c 4781C 8 jul 11

DINERO E HIPOTECAS

HIPOTECAS 6%
Villamarín y Vallongo, siempre tienen dinero para colocar en primeras y segundas hipotecas (verdad) Interés barato. También para fabricar. Cuba 21-A A-7150.
Zso. 23253 25—10 Julio.

PRESTAMOS DINERO EN 24 HORAS a grupos de empleados y damos grandes facilidades de pago. Cuba 33, Banco Nueva Escocia. Departamento 202. Sr. González.
Zso. 23225 25—25 Julio

JOSE P. QUINTANA
Ofrece dinero al 6 o|o en primera hipoteca sobre casas Habana; Vedado y reparto Miramar; Oficina: Chacón 23, bajos. M-7730.
Z 24222 30 jul 15

DESDE 3%
AMORTIZANDO
DESDE 5%
SIN AMORTIZAR
Dinero s/. Hipotecas
TIEMPO 2 ó MAS AÑOS
a voluntad de Vd.
PAGAMOS NOTARIA
A-4358 M-6263 Altos Droguería SARRÁ
25783 7 jul 17

¡DINERO! ¡DINERO!
CONSULTORIO Y CENTRO MERCANTIL DE LA HABANA
Nos hacemos cargo de llevarle sus libros por módica cuota por expertos tenedores de libros; compra-venta de establecimientos, casas, solares, hipotecas, tramitamos inscripciones de nacimientos, matrimonios, divorcios, ciudadanías, pasaportes, licencias, desahucios y reclamaciones civiles y mercantiles. Dircetor, José A. Fernández. Procuradores. Gerardo Vázquez. Enrique V. Machado. Trocadero 99; Telf. M-1631.
Z 25738 7 jul 17

DINERO
Ofrezco dinero en primeras hipotecas en partidas de 1.000 a 5.000 pesos, y también en pequeñas cantidades sobre muebles, automóviles, etc. El más módico interés y rapidez en las operaciones. Luis Hernández, Empedrado 35 altos. Telf. M-6864.
Zso. 23234 25—25 Julio

TENGO DINERO PARA HIPOTECAS en todas cantidades; para la Habana; Vedado y Repartos; a los mejores tipos del mercado; compro créditos hipotecarios. Quesada. Teléfono F-5584.
Z 24782 2 jul 10

Tenemos Grandes
Y pequeñas cantidades de dinero para hipotecas al mejor tipo, sobre fincas, casas en la Habana, Marianao y sus barrios, para fabricar. Martínez y Prieto. O'Reilly 23. A-6951.
Z- 106 Indf. 30 en

EN HIPOTECA DOY $500 A $5.000 sin comisión Habana, Repartos. También $6.000 a $50.000 y segunda hipoteca. Neptuno y Amistad (café) vidriera tabacos, Díaz.
Zso. 25587 7—15 Julio

DAMOS DINERO SOBRE JOYAS y objetos de valor, con módico interés. Compramos oro y platino. Neptuno 199, esquina a Lucena. Telf. U-5154. Díaz y Chao.
Z 25173 4 agosto 3

¿TIENE DINERO PARA INVERTIR?
No pierda sus intereses. Nosotros lo podemos colocar en primeras hipotecas, con buena garantía e interés, sin gasto alguno para usted. Véanos en Cuba 21-A. A-7150. Villamarín y Vallongo.
Zst. 25296 5—20 Julio

Se toma

TOMO EN HIPOTECA $6.500; pago al 9 o|o; ofrezco muy sólida garantía, casa nueva en Almendares; informan, San José 102, entre Gervasio y Belascoaín; teléfono U-3543.
Z 25777 7 jul 13

PARA EL HOGAR

PH-1. Comidas a Domicilos.

TENIENTE REY 27. COMIDAS SAbrosas para familias, se sirve a domicilio con prontitud y esmero. Se admiten abonados al comedor. Precios de situación. Vista hace fe. Teléfono M-5139.
PH1 24606 1—16 julio

PH-2. Reparación de Muebles.

SE ARREGLAN MUEBLES "EL ARTE"
Taller de reparación y reconstrución de muebles. Envases y embarques. Especialidad en pinturas, barnices y tapicería. Calle I núm. 69, casi esquina a Calzada. Telf. F-2312.
PH2 4706C 17—17 Julio

RESTAURACION DE MUEBLES
Por poco dinero en nuestro taller le dejamos sus muebles como nuevos; si están esmaltados y los quiere en barniz como se usa hoy; envasamos y tapizamos; especialidad en mimbres, reformamos antiguos haciéndolos modernos; San Rafael 141 C; teléfono U-6125.
PH2 24070 29 jul 14

PARA EL HOGAR

AFINE SU PIANO O PIANOLA POR $2.50: absoluta garantía; Virgilio Fernández; procedente de grandes fábricas europeas; taller de reparaciones de pianos y victrolas y barnizado; Zulueta 36 y medio; teléfono M-3040.
24365 30 jul 30

QUIERE USTED ARREGLAR SUS muebles en Industria 33; teléfono M-7679; se barnizan; esmaltan; doran; tapizan y arreglan toda clase de muebles; se hacen trabajos de carpintería; a precio módico.
PH2 23321 25 jul 10

REPARACION MUEBLES, CASA Pardo, U-5761. Barnices muñeca fino, esmaltes Duco, decoraciones, pinturas mimbres a vapor, dorados, tapicerías. Azogamos lunas, reformamos y envasamos muebles. Garantizamos nuestros trabajos. Precios baratísimos. San Rafael número 130.
PH2 24330 30 jul 30

REPARACION DE MUEBLES
De todas clases y taller de tapicería. Especialidad en mimbres. Pintamos con "Pistola" Magníficas referencias de familias satisfechas de nuestro trabajo. Cumplimiento en los encargos es nuestra divisa. Pedro García. Hospital 19, entre San Rafael y San José. Telf. U-4424
PH2 4703C 14 jul 14

NEVERAS WHITE FROST
Agentes: Garantizamos nuestro trabajo de reparación y esmalte. Existencia pomos de cristal, de metal y piezas sueltas. Habana 110. Teléfono A-6688.
PH2 25816 8—15 Julio

PH-3. Pinturas e Instalaciones

NEVERAS, MIMBRES. ESMALTO sistema Duco, igual que la fábrica. Barnices muñeca fino, esmaltes en general. Tapizamos y envasamos muebles. Precios baratísimos. Aniceto Calvo. A-3111. San Rafael 83.
PH3 25014 3 agosto 2

ATENCION; PEDRO P. HERNANdez; pintor; reparaciones e instalaciones en general a precios de situación a propietarios; igualas a precios especiales; Morro 24; teléfonos M-2503 y M-5479.
PH3 25178 4 jul 10

ELECTRICISTA INSTALADOR: SE hace cargo de bombas por igualas mensuales; traslados de lámparas e instalaciones sanitarias. Enrique Yañes. Arango núm. 45. Teléfono X-2020. En la misma, se vende un diferencial triple Yale, de cinco toneladas.
PH3 25555 7—6 Agosto

PH-4. Limpieza de Cocinas.

LA CASA RUIZ: U-5720. LIMPIEZA reparación cocinas, calentadores, cuartos de baño. Especialidad en neveras, instalaciones agua, gas, electricidad. Hojalatería en general. Venta de cocinas y calentadores.
PH4 24882 3—13 Julio.

PARA LAS DAMAS

PD-1. Peluqueros.

PEREZ: PELUQUERO EXCLUSIVAmente a domicilio. Damas, niños y caballeros, a 40 centavos. Teléfono M-8768.
PD1 24698 2—17 Julio.

DAVID: EX-PELUQUERO DE GALIA y de la Americana, ofrece sus servicios a domicilio. Corte de melena, 60 cts. Ondulación Marcel o agua secada, $80 cts. Teléfono M-6868.
PD1 25554 7—7 Agosto

PD-2. Masajistas.

TRATAMIENTO POR MASAJE: GIMnasia Sueca medicinales: Reuma, artritis; dispepsia; estreñimiento; adelgazar, etc. Sesión: $2. Abonos desde $6 mensuales. Informa: Lereu, 3 a 6. A-2224. Salud 22, bajos.
PD2 25589 7—15 Julio

PD-5. Especialidades

EXCEMICIDA DE MADAME SENtouré. Maravillosa pomada francesa, infalible para excemas, herpes, peoriasis, granos, fístulas. Poderoso específico para llagas, úlceras crónicas. Curas asombrosas. Venta: Sarrá, Jahnson, Taquechel. Depósito: Máximo Gómez 412. Dr. Moriet.
PD-5 G-8 Ador. Indf.

PD-6. De Interés para las Damas

SENOS
Desarrollo o restauración por nuevo tratamiento de uso externo. Conserve la lozanía del seno; la belleza del rostro y la suavidad del cutis; con los productos Emegé. De venta en La Casa Grande; en La Dalia, Prado 106 y en La Filosofía. Consultas confidenciales por correo o teléfono; Mlle. Emegé; Industria 57; teléfono M-9513.
PD6 23560 26 jul 11

DAMAS: ¿USTEDES SERIAN CAPAces de cortarse la cara con un cuchillo y arañarse con unos garfios? Esto sucede usando polvos y jabones no garantizados. GALL ofrece ahora la cascarilla de huevo y el jabón Castilla "Magistral" por 10 centavos cada. Estos productos son usados desde nuestros abuelos, y siempre dieron resultados. Monte 78 Telf. A-4487. Clean-O-Pore para manchas y barros en la cara, $1.25 bote.
PD6 25842 8-14 julio

PARA LAS DAMAS

HERNIAS
Vendaje especial, cómodo y sencillo Fajas reductoras. Corsets para desviación de la columna vertebral y aparatos para toda clase de imperfecciones. Emilio P. Muñoz. Ortopédico, 20 años establecido. Consulado 89-D. Teléfono A-9559.
K- 411 30d v. 13 my

CONFECCIONO VESTIDOS DESDE $1.00. De seda, $3.00. De niñas, desde 50 centavos. Hago y reformo sombreros. Escobar 77.
PD6 24966 3—10 Julio

MODISTA ESPAÑOLA: CORTE Y COse por figurín. Se ofrece en casa y a domicilio. Da referencias y garantiza su trabajo. Telf. M-3965.
PD6 25652 7—10 Julio.

"EL PENSAMIENTO" CALZADO A medida; hecho a mano. Especialidad para pies delicados o defectuosos. Pasamos a domicilio. No cobramos el lujo. Calzada del Cerro 771. (Frente a la iglesia). Telf. I-6157.
PD6 5306 21 jul 21

MANTONES DE MANILA; MANTIllas; peinetas españolas; trajes típicos de todas naciones; pinturas, maquillajes para artistas de teatro y de cine. Alquiler de disfraces para carnaval, de todas clases y estilos, los alquila PILAR, Virtudes 28, entre Aguila y Amistad. Teléfono M-9392.

FUERA CANAS. OBTENGA UN hermoso color negro o castaño usando "La Favorita", tintura instantánea y vegetal a base de Quina. Estuche, $1. De venta en boticas y sederías. Depósito: Peluquería PILAR, Virtudes 28. Teléfono M-9392.

CORTE DE PELO A SUS NIÑOS por expertos peluqueros, estilo americano y francés. Niños, 50 centavos. Niñas, modelo "Garzón"; niños, "Juana de Arco", 50 centavos. Señoritas, 80 centavos. Peluquería PILAR, Virtudes 28. Teléfono M-9392.

"PILAR": PELUQUERIA DE SEñoras y niños. Peinados, $1. Masajes, 50 centavos; manicure, 50 centavos; lavado de cabeza, 50 centavos; teñido del cabello, desde cinco pesos. Trenzas, moños postizos, cabello. Virtudes 28. Teléfono M-9392.
PD6 23319 25—25 Julio

ENSEÑANZAS

E-1. Academias.

PRONTUARIO DE LOS VERBOS INGLESES
INNOVACION NOTABLE
Diccionario-Gramática Manuable
Que facilita grandemente el rápido conocimiento del inglés. De venta en las principales librerías.
E1 24273 30—15 Julio

ACADEMIA Y COLEGIO "MORALES"
Avenida de Menocal 102 esquina San Rafael. Directores: Carlota Morales de Gutiérrez, Federico Gutiérrez Alberdi. Comercio, primera y segunda enseñanza, Taquigrafía Orellana y Pitman, Inglés, Teneduría de Libros, Ortografía Práctica y Mecanografía. Clases de instrucción para dependientes del Comercio. Mecanógrafos en un mes, enseñándoles toda clase de máquinas y trabajos de oficina en general. Pupilos, medio y tercio pupilos y externos. Clases día y noche.
E1 25068 3 jul 13

MANRIQUE DE LARA
La Academia mayor de la Habana
Fundada en 1916: Comercio, Bachillerato, Ingreso a las Escuelas de Ingeniería y Veterinaria; idiomas, primera enseñanza. Internado para varones. Medio internos y externos, de ambos sexos Hágase taquígrafo-mecanógrafo, o tenedor de libros. Cientos de alumnos diplomados, empleados por nosotros en Bancos, casas comerciales y notarías. Clases de día y de noche. Pida prospectos e informes por correo o por teléfono. Cuba número 58. Teléfono M-2766.
E1 4750C 2—2 Agosto

ACADEMIA DE CORTE SISTEMA PArrilla, con taller de modista. Las alumnas tienen gratis bordados, sombreros, pintura y trabajos manuales, titulándose breve. Escobar 77.
E-1 24965 3—10 Julio

ACADEMIA "GRECIA"
Enseñanza garantizada de estas especialidades: Inglés por un competente profesor; Taquigrafía Pitman; Mecanografía; Gramática, Aritmética, Algebra y Preparatoria. Seriedad y disciplina. Modestos honorarios. Luz 55, esquina a Picota.
E1 14076 11—11 Julio.

ENSEÑANZAS

GARANTIZO USTED HABLARA
Inglés pronto, tomando clases individuales conmigo. Aquí no perderá tiempo ni dinero. Instrucción superior a clases colectivas. Aseguro enseñanza gramatical, rápida, práctica. Especialidad conversación. Perfeccionamiento. Competente profesora que sabe enseñar. Galiano 93, altos Banco Canadá. M-1307.
E1 25322 5—10 Julio.

ACADEMIA CORTE ALEMANY
Hágase rápidamente excelente cortadora, aprendiendo el facilísimo y moderno sistema Alemany, el mejor de la Habana. Será modista afamada. Confeccionará trajes "chic" parisién. Cortará, probará sin retocar nada. Graduamos con título Profesora. Clases domicilio y correspondencia Virtudes 41. Admitimos internas y media internas. Teléfono M-2065, Directora.
E1 14078 11—11 Julio

"INSTITUTO COMERCIAL": DIA y noche. Teneduría, Aritmética, Caligrafía, Redacción, todo $5.00 mensuales. Inglés, Taquigrafía Pitman, Mecanografía, Ortografía, 5 pesos. Diploma y empleo final. Primera Enseñanzt, pupilaje. Belascoaín 195. Teléfono M-1803. Pida folleto.
E1 22580 21—21 Julio

ESTUDIE POR CORREO
Con absoluta perfección: Aritmética, Teneduría de Libros, Mecanografía, Taquigrafía, Ortografía, desde cualquier parte de la República. Sistemas eminentemente prácticos, **distintos a cuantos pudiera conocer**; sorprendentes resultados. Cientos de alumnos satisfechos, nuestra mejor garantía. Solicite más detalles por Correo y se convencerá. Gran Academia "Mercurio" Dragones 42. Habana.
E1 24505 1—16 Julio

Academia de Inglés ROBERTS
MALECON 31
Clases nocturnas; $5.00 mensuales— Clases particulares por el día en la Academia y a domicilio ¿Desea usted aprender pronto y bien el idioma inglés? Compre usted el METODO NOVISIMO ROBERTS, reconocido universalmente como el mejor de los métodos hasta la fecha publicados. Tercera edición pasta $1.50.
E1 1283 Ind. 1 Jun.

LUIS B. CORRALES
Director de la Gran Academia Comercial, de Idiomas, Taquigrafía y Mecanografía, premiada en el Concurso Profesional de 28 de Mayo de 1922, y que más expertos tenedores de libros ha dado a Cuba, trasladó esta Academia a la calle de Aguila 96 entre S. José y Barcelona. Clases de día y de noche. El que presenta en el Comercio o la Banca las títulos que expide esta Academia no necesita más recomendación.
E1708 Indf. 1 Ag.

BAILES WILLIAM
Aprenda Son, Danzon, Foxtrot, Pasodoble, Vals. 5 bailes $10. Son y danzón, $5. Con derecho a clases hasta aprenderlos. Bailes españoles, castañuelas, bailes teatrales. Casa particular William. M-3643.
E1 14295 12—12 Julio.

ACADEMIA GENERAL CALIXTO GARCIA
San Lázaro 339, altos, entre Basarrate y Mazón, Preparación para ingreso en las Escuelas de Aviación Militar, Morro, Mariel, Marina de Guerra y Mercante; Universidad e Instituto. Cursos completos de inglés y francés. Informes: Comandante Whitmarsh, Director.
E1 4600C 12—12 Julio.

ACADEMIA CENTRAL PARRILLA
Autora y Directora, Felipa Parrilla de la Llana. Clases de corte costura, corsés; bordados a mano y en maquina; sombreros; pinturas y toda clase de labores. Todo puede aprenderse rápidamente con este Sistema; único en su clase. A fin de curso se da valioso título. Clases por correspondencia, garantizando la enseñanza. De venta el método "Parrilla" y útiles para el corte. Empedrado 81, esquina a Monserrate.
E1 25875 8 jul 16

E-2 Colegios

COLEGIO SAN ELOY
Pupilos desde $18.00 al mes. Primera Enseñanza. Preparatoria. Bachillerato. Idiomas y Comercio. Se admiten internos, medio internos o externos. Calzada del Cerro núm. 620 Habana. Teléfono I-6002. Pida prospectos
E2 88 17 jul 21

E-5 Profesores

PROFESORA INGLESA
Tiene algunas horas disponibles para dar clases colectivas o en su casa. También prepara discípulas para los exámenes. Llamen al F-5413.
E5 25087 4—16 Julio

PROFESORA DE INGLES; TIENE discípulos que desean encontrar otra persona para estudiar juntos en clases de dos o tres estudiantes y así reducir el costo; Virginia Burtner; Edificio Gómez; Morro y Genios; teléfono A-4604.
E5 25177 4 jul 13

PROFESORA FRANCESA: NUEVO método para la conversación; plan fácil y rápido. Referencias inmejorables. Ofrece sus servicios a la sociedad habanera. U-5388. Espada 11, altos.
E5 26024 9—24 Julio.

ENSEÑANZAS

PROFESORA DE PIANO: DA CLAses a domicilio y en su Academia. Enseña por cualquier plan. Exámenes en el Conservatorio. Amistad 96, altos. Teléfono A-8537.
E5 24700 2—10 Julio

PROFESORA FRANCESA
Graduada de la Universidad de París
Da clases de Francés y Literatura a domicilio y en su Academia. Calle 4, número 253 entre 25 y 27. Vedado. Teléfono F-2658.
E-5 1862 Indf 1 sept

¿SUSPENDIO USTED? PREPARESE para Septiembre estudiando Aritmética Razonada y Algebra. Preparatoria al Instituto con programas oficiales. Absoluta garantía. Precio módico. Cruz. U-2385, Montoro 34, altos.
E5 23224 25—10 Julio.

EL DR. SERAPION DARA, EN LAS vacaciones, cursos de Inglés y Preparatoria para el Instituto, Escuela de Comercio, Comadrona, etc. Garantiza éxito Gervasio 116, altos.
E5 23322 25—10 Julio.

CLASES DE INGLES: PARTICULAres y colectivas; se prepara para los exámenes del Instituto; precios moderados; Virginia Burtner; profesora americana; Edificio Gómez; Morro y Genios: teléfono A-4604.
E5 23327 25 jun 10

INGLES; FRANCES; ENSEÑA PROfesor extranjero; diez años enseñando en la Habana; conversación; gramática; traducciones; clases individuales; clases limitadas colectivas, $5.00 mensuales; Amistad 70; esquina San Miguel; A-0584.
E5 25255 5 jul 10

A DOMICILIO; CANTO Y PIANO; repertorio en seguida, $15; también instrucción y taquigrafía; todo dos horas diarias, $33; en su casa, canto, $5; O'Reilly 53; altos.
E5 25630 7—16 Jl.

INGLES; TENEDURIA; TAQUIGRAfía (inglesa y española); Ortografía. Mecanografía; Matemáticas; Dibujo Lineal y Mecánico. Enseñanza a domicilio por el profesor F. Heitzmon. Honorarios, 11 pesos mensuales individuales; 6 pesos colectivos. Se darán más informes por escrito, o personales, en Reina 30 altos.
E5 1305 16—18 Jn.

MAESTRO AMERICANO DE INglés, abogado con certificado de la Universidad de Yale. Clases particulares y colectivas ($5.00 mensuales). Teléfono I-3451.
E 5 14730-73 15 Julio

PIANO Y SOLFEO. DOY CLASES. También a domicilio. En poco tiempo tocará lindas piezas y será profesora estudiando por mi práctico sistema. A-0225. Precios económicos.
E5 4764C 5 agosto 4

PROFESORA GRADUADA EN LONdres, tiene muchos años de experiencia; da clases en casa particular o en su casa; teléfono F-6534.
E5 24978 3 agosto 2

A FAMILIAS ACOMODADAS SE ofrece excelente profesora de piano; solfeo y teoría; plan Peyrellade; enseña a conciencia; una alumna, $15; dos, $25; teléfono F-5009.
E5 25185 4—13 Julio

PARA APRENDER INGLES, CON REferencias, se solicita una o dos señoritas; clases individuales con otra alumna que ya empezó. Calle 4 número 255, bajos. De 2 p.m. en adelante, entre 25 y 27. Telf. F-2586.
E5 25629 7—10 Julio.

PROFESORA DE PIANO; CLASES A domicilio. Trata personalmente. Dirijan tarjeta Señorita Luisa López, Egido 55, altos. Enseguida pasará por su casa. Precios convencionales.
E5 25681 7—22 Julio

PROFESORA AMERICANA DESEA discípulos para enseñarles inglés en su casa; llamar teléfono M-4045; cuarto 15; después de las tres.
E5 25647 7 jul 14

DOCTORA EN FILOSOFIA, LETRAS y Pedagogía. Clases domicilio y en su casa, de primera y segunda enseñanza, precios módicos, teléfono A-2305.
E5 25774 7 jul 15

CLASES PARTICULARES
Por horas, y por profesor con práctica de 25 años. Ingreso y primer año del Instituto. Comercio, 17 número 233, Vedado, teléfono F-5594, señor Blanco.
E5 25983 8 jul 17

PROFESOR MERCANTIL: CLASES particulares y a domicilio. Contabilidad moderna; Cálculos mercantiles; Inglés; Francés; Taquigrafía Pitman; Ortografía; Mecanografía; Caligrafía; Enseñanza elemental y superior. Teléfono A-9621.
E5 25801 8—18 Julio.

PROFESORA AMERICANA DE CAlifornia, desea algunas discípulas más de inglés en su casa. Clases colectivas de dos o más, solamente $5 al mes; tres veces a la semana una hora. A-2212. Pregunte por Miss Corinne.
E5 25827 8—12 Julio

CLASES DIURNAS: INGLES, TAQUIgrafía Pitman, Mecanografía. Cuota mínima. Cienfuegos entre Misión y Arsenal.
E5 25814 8—11 Julio.

DE INTERES GENERAL

BUREAU DE INFORMES
Fundado en el año 1910: Banco de Nueva Escocia 403. A-9305. Vigilancia secreta; investigaciones; busca de domicilio; deudores; autores de anónimos; informes comerciales; absoluta reserva.
I 25286 5—10 Julio

ZALDO & Co.
Cuba 76-78, Habana
CORREDORES
Hipotecas por cuenta ajena, Administración de bienes, Compra venta de valores y fincas.
Agentes comisionistas, representantes de The Fine Art General Insurance Co. Ltd. Compañía Inglesa de Seguros contra Incendio. Hermann Paulsen, Ilnenau, efectos para laboratorios y farmacias.
I— E2442 Indf. 18 Oct.

JOSE GARDELL GARRIGO
Contratista de obras; construye; amplía y repara casas y adapta locales para industrias y comercios; pídame presupuesto; Santa Irene 105; teléfono I-2696.
I 24315 30 jul 30

FOLLETIN 71

PAUL BOURGET

EL DEMONIO DE MEDIODIA

VERSION CASTELLANA

POR

M. R. BLANCO-BELMONTE

Esta obra es de «La Moderna Poesía» y «Cervantes», Obispo 135 y Galiano 62

no me tocará. Tengo miedo por ti, compréndelo; miedo de un desafío, aun cuando...»— y lo abrazó apasionadamente— «miedo de un escándalo, por tu reputación, por tu hijo. No volver a casa de mi marido, es el escándalo seguro. Al fin y al cabo es muy probable que la llave se haya perdido sencillamente. Juliana, mi doncella, lleva diez años sirviéndome. Es una campesina de Orcival. Tiene mucho apego al dinero, a fuer de auvernesa. Pero de eso a la traición y a la estafa hay un abismo. De hoy a mañana sabré a qué atenerme, y te avisaré en el acto. Ahora necesito irme, para comprobar si el cofrecillo continúa en su sitio. Y, además, la prudencia lo requiere, por tí lo mismo que por mí. ¡Te he ocasionado tanto daño!»

Y, al ver que iba a protestar, le tapó la boca con la mano:

—«Dime únicamente que me quieres, ¡dímelo!»

—«¿Que si te quiero?», respondió Savignan. «¡Ah, que te quiero apasionadamente!»

—«¿No me tienes rencor por haber guardado tus cartas...? Pero me parecía que en esas cartas estabas tú, y no me decidía a separarme de ellas. Si encuentro la llave las destruiré hoy mismo, te lo juro. Y ¿dices que no me tienes rencor?

—«¿Porque me quieres mucho? ¿Cómo voy a sentir rencor contra tí?

«Y ¿no me amas menos que antes?», preguntó Genoveva.

—«No te he amado nunca tanto como ahora», contestó Savignan.

Y era verdad

XIII

ALIANZA DE ODIOS

Al interrogar a Savignan había temblado Genoveva. Con frecuencia, desde que se entregó a su amante sorprendió en la mirada de éste honduras de tristeza, melancolías de remordimiento. Y para una mujer en el remordimiento, hay siempre un poco de arrepentimiento. Venía presintiendo y adivinando algo de la tragedia muda que se desarrollaba en el corazón del cristiano y del padre. Pero aquel impulso hacia ella, sin vacilación, con espontaneidad, desde la primera amenaza del peligro, era una prueba de amor tan evidente, que Genoveva abandonó el cuarto de la calle de Cuvier sintiéndose más dichosa que inquieta. La alegría de darse cuenta de que, al fin, aquel hombre era completamente suyo, se sobreponía a todo. Con la lógica implacable de las enamoradas vislumbraba, en este peligro, una probabilidad inesperada de que Savignan le consagrase por entero su vida. No se permitía fijar el pensamiento en semejante perspectiva. Sin embargo, estremecíase de esperanza. ¡Se había prometido a sí misma, tantas veces, respetar el pacto tácitamente celebrado entre ellos y dejarlo vivir su existencia ostensible al lado de su existencia secreta, sin que ésta perturbase a aquélla! Pero ¿y si surgía una catástrofe, de la cual no fuese ella responsable, y que hiciese imposible esa dualidad? ¿Y si el destino les obligaba a vivir juntos para siempre...? La necesidad de resolver, y cuanto antes, le auxilió un poco a rechazar la temible tentación de esa criminal quimera. Apenas subió a su automóvil, en la puerta del «Bon Marché», registró minuciosamente, pero sin resultado satisfactorio, todos los rincones del vehículo. De regreso en su hotel, exploró con cuidado las habitaciones que había recorrido y los asientos que había ocupado desde que se levantó. Nada. Comprobó si el cofrecillo continuaba ocupando su sitio habitual, en el cajón izquierdo de la mesa-escritorio. Allí continuaba. Lo cogió y lo zarandeó acechando el ruido de los papeles removidos en el interior. Nada. El cofrecillo era una caja de acero, de construcción moderna, herméticamente cerrada con cerradura de seguridad, y resistente a la acción del fuego y del martillo. Al fin adoptó una resolución decisiva: llevar la caja a casa del fabricante, que vivía muy lejos del barrio de San Antonio, para que un obrero especialista desmontase la cerradura. Cuando la operación se efectuó, cesaron sus dudas. Las cartas de Savignan no estaban ya en el cofrecillo. Le habían quitado de la pulsera la llavecita de oro para apoderarse de las cartas. ¿Quién y con qué objeto? Hacía falta averiguarlo, y ante todo prevenir a Savignan. Al salir de la tienda, valerosamente hizo detener el automóvil en la más próxima Administración de telégrafos redactó un telegrama, lo rasgó en seguida, y tornó a su casa, diciéndose con tanto amor como energía:

—¿Para qué atormentarlo? Si es una estafa de Juliana, con objeto de sacarme dinero el asunto quedará arreglado pronto, sin que intervenga Luis. Si es lo otro, Luis querría defenderme. Yo sola me defenderé bien...»

Tenía que comer fuera de su casa con su marido. Entre cinco y siete adoptó la precaución de hacer algunas visitas, para demostrar al detentador de la llave, fuese quien fuese, su total ausencia de inquietud. Tornó al hotel hacia las siete, y comenzó a vestirse. Antes de entrar en su cuarto-tocador, depositó sus alhajas—sortijas reloj, pulseras y broches— como de costumbre, en una copa colocada en la chimenea de su dormitorio. Cuando volvió, para tomar algunas de las alhajas, vió que la llavecita de oro, ansiosamente buscada durante toda la noche, colgaba de nuevo entre los dijes de la barbada. En la habitación sólo había entrado la doncella. La devolución de la llave al anillo significaba algo más aterrador que el robo mismo. Indicaba un plan premeditado, un propósito de adormecer la desconfianza, poco compatible con la estafa de documentos y con el brutal «toma y daca».

Genoveva dedicóse a observar a la ladrona con la atención minuciosa que no deja escajar ningún detalle. Juliana era una campesina de Orcival, educada por las Religiosas de la localidad. Entró en el castillo como auxiliar de costurera, y su laboriosidad la elevó al puesto que ahora ocupaba. Era esbelta y bastante bonita. Por virtud de esas imitaciones inconscientes de las camareras hacia sus señoras, Juliana tenía a veces ademanes remedados de los de la señora de Calviéres, y, en general, su manera de expresarse y sus modales eran más delicados de los que correspondían a su posición. Pero otras veces, la contracción dura de sus labios y la expresión de los ojos, lucientes, amarillos y oblicuos, denunciaban a la auvernesa — según dijo Genoveva a Savignan—con toda la codicia reflexiva que constituye un rasgo esencial de esta vigorosa raza de afiladores. Dos expresiones muy diferentes formaban la fisonomía de aquella muchacha: la aspereza fundamental y una amabilidad que no era por completo fingida. Esta noche la amabilidad le faltaba totalmente. Torpezas pequeñas, al peinar y al vestir a su señora, revelaban en la doncella extraordinaria agitación interior.

La señora de Calviéres se dijo: «¿Vacila aún? ¿Es que ya ha entregado las cartas a mi marido?» Esta última era la pregunta que se formulaba, momentos después, al lado de su marido, en el automóvil que los conducía hacia la Avenida del Bosque de Boloña, donde iban a comer en casa de la señora de Moreau-Janville, la esposa del célebre director de las «Ferrerías y Astilleros de la Rochela». Ya más de una vez, Genoveva había experimentado la sensación de que Calviéres podía ser el marido que mata. Pero hay un rasgo distintivo de los caracteres verdaderamente valerosos: el peligro les infunde tranquilidad, y así con absoluta sangre fría estudiaba la esposa al temible compañero sentado junto a ella, codo con codo. Calviéres le hablaba de asuntos domésticos. Se proponía despedir al portero del hotel, y le explicaba los motivos con acento en el cual Genoveva adivinaba una vibración reprimida. Observó, cuando los vaivenes del vehículo los aproximaban, que él se retiraba instintivamente, cómo si le inspirase horror el simple roce con ella. Contra su costumbre, le pidió que apagase la luz eléctrica del carruaje, so pretexto de que sentía cansancio en los ojos, pero en realidad para que ella no le buscase la mirada. Todos estos indicios, asociados a la desaparición de las cartas, llevaban consigo una evidencia que fué en aumento durante la comida y la velada. La casualidad hacía que existiera singular relación entre el matrimonio Moreau-Janville y el matrimonio Calviéres, pues Moreau-Janville, en segundas nupcias, contrajo matrimonio con una señorita perteneciente a la nobleza, la señorita de Teydes, y tuvo que sufrir un doloroso drama de traición conyugal. Calviéres conocía ese drama, como se conocen en París tales historias, en conjunto, pero sin detalles concretos. La señora de Moreau-Janville había tenido por amante a un aventurero llamado Calvignac, el cual abusó de aquella intimidad para seducir y raptar a la hija del primer matrimonio. La juvenil pareja se casó, pero los señores de Moreau-Janville no mantenían relación alguna con aquel matrimonio, y, desde entonces, la señora de Moreau-Janville, tan libre y tan audaz antaño, temblaba visiblemente de terror ante su marido. Este se había enterado de todo, y aquella esclavitud de la mujer infiel constituía su venganza. ¿Meditaba Calviéres algo semejante? Por lo general, hablaba poco con Moreau-Janville, que le humillaba sólo por el hecho de existir. El opulento dueño de las ferrerías era un animal social del mismo tipo que el amo y señor de las azucareras de Aulnat, pero más en grande, más encopetado. Aquella noche no se separaron ni un momento, como si Calviéres hubiese encontrado una satisfacción en tomar, de un hombre ultrajado como él, una lección de orgullo, de rencor y de dureza. De vez en cuando, bajo sus dedos nerviosos que daban tirones al bigote, crispaban los labios contrayéndolos con expresión de ferocidad. Genoveva estaba sentada de modo que podía ver en un espejo sus menores movimientos. Ya no abrigaba dudas. Juliana Amblard había obrado por cuenta de Calviéres. Este tenía las cartas. ¿Qué se proponía hacer?

Para proceder con plena seguridad quiso Genoveva, ante todo, arrancar la confesión a la ladrona. Abstúvose, pues, de decir nada a su marido, cuando volvieron a encontrarse en el automóvil, ella atenta y silenciosa, y él locuaz ya y mostrando jovialidad amenazadora. Se separaron en el vestíbulo del hotel. La voluntad de no fiar nada a la casualidad era tan firme en Genoveva que, al verse a solas con su doncella, no la interrogó inmediatamente. Mientras que la muchacha la ayudaba a desnudarse y a prepararse para descansar, Genoveva le habló con blandura, recordándole Orcival, sus padres y los muchos años que llevaba a su servicio con la idea de que el remordimiento arrancaría tal vez a la ladrona una confesión espontánea. Pero, no. Ante aquel silencio, decidióse al fin a decir, mostrándole los dijes pendientes de la pulsera:

—«Juliana, cuando salí esta tarde, noté la falta de esta llavecita. Antes de vestirme para ir a comer,

M.E.C.D. 2016

SE INFORMA QUE EL PRINCIPE NO VENDRA A LA AMERICA

LA INDUSTRIA ESPAÑOLA ATRAVIESA UNA SITUACION QUE MEJORARIA EL REINICIO DE OBRAS PARALIZADAS

Apareció la obrera andaluza que originó los desórdenes de Sevilla. Se le suponía muerta por la policía o de un parto

ALCALA ZAMORA FUNDA UN PARTIDO POLITICO

Se llamará Partido de la Derecha Liberal Republicana. Laméntanse los amigos de Alba de la hostilidad que sufre

MADRID, Julio 9. — (AP) — El ministro de Fomento, señor Matos, recibió hoy a una Comisión de industriales de distintas partes de España, quienes le expusieron la grave situación por que atraviesan, manifestándole que a menos de que el gobierno continúe algunas de las obras que comenzó la Dictadura, se verán obligados a cerrar por falta de pedidos.

EL ALMIRANTE OSSORIO EN SAN SEBASTIAN

SAN SEBASTIAN, Julio 9.—(AP) —Ha llegado a esta ciudad el almirante portugués señor Osorio, quien dijo que la dictadura del Presidente Carmona es suave y honesta, manteniendo enérgicamente un régimen de orden y de paz, dentro del cual se realiza una labor inteligente.

APARECIO LA OBRERA ANDALUZA QUE ORIGINO LOS DESORDENES DE SEVILLA

SEVILLA, Julio 9. — (AP) — Antonia Vargas, la aceitunera que fué eje de los desórdenes obreros de esta ciudad, por haber circulado los agitadores la noticia de que había sido muerta por la policía, ha reaparecido gozando de excelente salud.

La supuesta obrera muerta, que según los obreros había sido víctima de la policía y que según ésta había fallecido de parto, dijo que se había ausentado de esta ciudad para pasar unas cortas vacaciones en el campo.

Al hacer su reaparición la joven, las autoridades pusieron en libertad a un centenar de obreros que se hallaban en la Cárcel con motivo de los desórdenes, quedando solamente en prisión unos treinta.

Los funcionarios están tratando ahora de identificar a la mujer que falleció durante un alumbramiento y que fué enterrada con el nombre de Antonia Vargas.

ALCALA ZAMORA FUNDA UN PARTIDO POLITICO

MADRID, Julio 9. — (AP) — A los diferentes partidos que ya existen se suma uno más, que se llamará Partido de la Derecha Liberal Republicana, dirigido por el exministro don Niceto Alcalá Zamora, quien en recientes ocasiones se pronunció a favor de la república. Forman en este nuevo partido como lugartenientes los exdiputados monárquicos que se han pasado al campo de la República, Miguel Maura, Gamazo y Rafael Sánchez Guerra.

El nuevo partido comenzará en breve una campaña en todo el país para tratar de instaurar la República conservadora.

LAMENTANSE LOS AMIGOS DE ALBA DE LA HOSTILIDAD HACIA EL EXMINISTRO

MADRID, Julio 9. — (AP) — Los amigos de Santiago Alba, que no son muy numerosos por cierto, no se ocultan para lamentar la actitud que ha adoptado la mayoría de la opinión pública contra su jefe político. Como los elementos avanzados le atacan despiadadamente al par que los conservadores continúan en actitud hostil contra él, creen los amigos de Alba que tales actitudes son injustas y llegan a decir que Alba se proponía constituir un vigoroso bloque de las izquierdas con un programa definido que aceptarían probablemente sin dificultad los grupos liberales y los hombres de serio pensamiento que aspiran al progreso y pacificación de España.

ESTADO DEL TIEMPO EN ESPAÑA

MADRID, Julio 9. (AP.)—El tiempo ha mejorado en toda España, empezando casi el período estival. Las temperaturas máxima y mínima en Madrid en las últimas veinticuatro horas fueron 29 y 16 respectivamente. en Barcelona. 26 y 21; en Málaga. 28 y 20 y en Alicante, 29 y 18.

LA DISTRIBUCION DE VACUNAS PARA LOS ANIMALES ENFERMOS

Han sido repartidas en gran cantidad por la S. de Agricultura

EL CONCURSO DEL MAIZ

Gran entusiasmo despierta en Pinar del Río y la Habana

Por la Sección de Industria Animal de la Secretaría de Agricultura se le han remitido 96 dosis de vacunas contra el Carbunco Bacterinario al señor E. Fernández, residente en Sagua la Chica, para que inmunice el ganado mayor vacuno, contra la citada enfermedad.

—Se le ha comunicado a cada uno de los señores directores de las Granjas Escuelas Agrícolas establecidas en cada una de las provincias, el envío, desde la Estación Zootécnica de Sagua la Grande de varios animales que se encontraban en dicha Estación y que pertenecen a esta Secretaría.

—El doctor Enrique Sotolongo, veterinario de la Secretaría de Agricultura ha sido designado para que se traslade a Los Palacios, Artemisa y Punta Brava, para que lleve a cabo la vacunación anticolérica de las piaras de cerdos pertenecientes a distintos criadores de los citados términos, que oportunamente interesaron esos servicios.

El propio doctor Sotolongo se trasladará al término municipal de San Cristóbal para realizar un minucioso estudio de la enfermedad que viene azotando a las crias de aves de corral de aquella localidad.

—Para que realice la vacunación anticolérica de las piaras de cerdos que se encuentran en las fincas San Francisco y Rosario, ubicadas en los términos de Artemisa y Cabañas, y propiedad del senador señor Daniel Compte, así como en la finca propiedad del señor Eduardo Montalvo, en Consolación del Norte, ha sido designado el doctor Andrés Henriquez, veterinario de la Granja Escuela de Pinar del Río, a quien se le han enviado perfectamente envasadas, las cantidades de suero anticolérico y virus colérico del cerdo, que se han estimado necesarias.

—Por resolución del señor Secretario de Agricultura ha sido declarado sin lugar los recursos de apelación establecidos por las señoritas Margarita Barreto, Dolores Papiol y Asunción Domínguez, contra la denegatoria de sus jubilaciones dictada por la oficina de la Cuban Telephone Company.

CONCURSO NACIONAL DEL MAIZ

El número de concursantes y aspirantes a los premios del "Concurso Nacional del Maíz" aumenta de día en día. El entusiasmo es más intenso entre las provincias de Pinar del Río y Oriente. Hasta el momento actual se han inscripto los agricultores siguientes:

	Cosecheros
Pinar del Río	65
Habana	22
Matanzas	45
Santa Clara	52
Camagüey	10
Oriente	70
Total, cosecheros	264

Los términos municipales más notables por su interés al concurso son:

En Pinar del Río: San Cristóbal y Candelaria.

En Habana: Madruga y Bejucal.

En Matanzas: Jovellanos y Los Arabos.

En Santa Clara: Rodas y Santa Clara.

En Camagüey: Jatibonico.

En Oriente: Holguín y Victoria de las Tunas.

Según noticias, se llevará a cabo otro concurso con el cultivo del arroz, a fin de estimular este producto agrícola, visto el entusiasmo que demuestran los cosecheros.

JUNTA GENERAL EXTRAORDINARIA EN EL CENTRO MEXICANO

Hemos recibido la siguiente convocatoria del Centro Mexicano de Cuba, que, por especial encargo de su Presidente, insertamos a continuación:

«CENTRO MEXICANO», Calle P, entre 27 y 29, Vedado.

Estimado asociado:

Por indicación del Sr. Presidente de este Centro, tengo el honor de citar a Vd. para la Junta General Extraordinaria que se llevará a cabo el día 11 del presente mes, en primera y segunda convocatoria en el local Social, bajo la siguiente orden del día:

1. Lectura del acta anterior.
2. Elección de algunos miembros de la Junta Directiva por renuncias presentadas con carácter irrevocable.
1. Convocatoria a las 8 p. m.
2. Convocatoria a las 9 p. m.

Miguel Vera Martínez,

Secretario Substituto.

SOMBRERO ROBADO

Denunció a la policía Miguel Peral Acito, dueño de la sombrerería sita en Aguacate 148, que le sustrajeron 13 sombreros de jipijapa que aprecia en 75 pesos.

Dos aspectos del acto en memoria del General Rivas, en el Cementerio de Colón, en la tarde de ayer

TODAS LAS REPUBLICAS AMERICANAS DESEARIAN RECIBIR AL HEREDERO DEL TRONO, PROLONGANDO SU VIAJE

El Príncipe llegó ayer a Barcelona, siendo recibido por el Capitán General de la Región, Infante Don Carlos

LOS FILIPINOS VISITARON A BERENGUER

El Ayuntamiento de Sevilla tomó el acuerdo de nombrar vecinos honorarios a todos los Comisionados americanos

MADRID, julio 9, AP.—Los periodistas han interrogado al general Berenguer sobre la probabilidad del viaje del Príncipe de Asturias a la América española, y el jefe del gobierno les ha contestado que el proyecto tendría el inconveniente de que todas las repúblicas americanas desearían la visita del Príncipe quien con tal motivo se varía obligado a prolongar demasiado su ausencia de España.

Añadió que estaba muy satisfecho del consejo celebrado el martes por haberse desvanecido ya todos los rumores de crisis que siempre habían carecido de fundamento; manifestando por último que entre los consejeros de la Corona reina gran compenetración, hallándose todos dispuestos a llevar a cabo el programa acordado.

EL PRINCIPE DE ASTURIAS LLEGO A BARCELONA

BARCELONA, julio 9. AP—El Príncipe de Asturias llegó hoy a esta ciudad siendo recibido por el capitán general de la región, Infante don Carlos; el gobernador civil; el obispo y el alcalde municipal, quien le dió la bienvenida en nombre de la ciudad. Desde la estación, el Príncipe se trasladó al palacio de Pedralves, de donde no salió en toda la mañana.

El Príncipe se propone permanecer cerca de una semana en Barcelona; creyéndose que terminada su estancia en esta ciudad hará un viaje por los distintos países de la Europa Central con el título de Conde de la Covadonga y regresará a Santander el 20 de agosto para tomar parte en las regatas de balandros.

Si el viaje que proyecta por Europa le sienta bien, es probable que realice más tarde una larga excursión por las repúblicas americanas.

VISITAN LOS FILIPINOS AL GENERAL BERENGUER

MADRID, julio 9. AP.—Las personalidades filipinas que se encuentran en esta capital—entre ellas el señor Manuel Briones, jefe del partido nacionalista en la Cámara de Representantes y el señor Gil, jefe de la minoría parlamentaria—visitaron hoy al general Berenguer.

Los visitantes salieron muy complacidos de la entrevista, declarando que habían dado cuenta al jefe del gobierno español de las gestiones que realizan en pro del idioma castellano.

LOS PRESIDENTES DE REPUBLICA, VECINOS HONORARIOS DE SEVILLA

SEVILLA, julio 9. AP.—El Ayuntamiento de esta ciudad ha tomado el acuerdo de nombrar vecinos honorarios a todos los comisarios de las repúblicas americanas en la Exposición Iberoamericana así como a los jefes de los Estados de América que concurrieron al certamen, pronunciando con ese motivo el alcalde-presidente sentidas palabras.

ENTREVISTA CON...

(Continuación de la PRIMERA)

cincuenta años, natural de Santa Clara.

Mercedes dijo que apenas contaba quince años, pero que los médicos de Manzanillo habían dictaminado que tenía 17 años.

"En una noche para mi inolvidable del mes de Diciembre del año pasado, conocí a mi ex-amante Alvarez en una fiesta que celebrábase en mi casa con motivo de despedir el año. Estuve viviendo con él cerca de dos meses. Fueron entibiándose nuestras relaciones y resolvimos terminarlas, regresando nuevamente al hogar de mis padres, donde fuí atendida con los mismos solícitos cuidados que antes. El día quince de Abril de este año, mi ex-amante invitóme para asistir a una fiesta que celebraba mi prima Julia Alarcón en "La Junta", Término Municipal de Niquero, en el mismo barrio que yo vivía; cosa que acepté sin consentimiento de mis padres que no querían fuera. Comenzó la fiesta dentro de la mayor armonía, gozando aquella noche mucho. Bailé con él varias danzas, pero cerca de la una y media de la noche Clara Ferral, nueva amante de Alvarez, notó la desaparición de su hijo de siete meses, saliendo toda la concurrencia a busoarlo, siendo encontrado el niño por Alvarez en el batey, debajo de una mata, tapado con un paño blanco, con el cráneo fracturado y varios magullamientos por el rostro. Inmediatamente diósele aviso a la Guardia Rural, quien constituyóse en el lugar, comenzando las investigaciones, citando a todo el mundo para comparecer ante el Juez de Instrucción de Manzanillo; pero el día 17 de Abril mi prima Julia declaró al Teniente Medina que yo había sido la autora del crimen, que ella me había visto cuando sustraje el menor de la habitación llevándolo al batey.

No puedo explicarme por que Julia declaró esa mentira para comprometerme; pero algunas veces pienso, dentro del mayor desespero y lloro, qut lo haría por venganza, pues Alvarez en cierta ocasión la enamoró, pero después decidióse por mí. Quizás Julia jamás perdone eso, pero como usted ve, yo no tengo la culpa. El lugar donde apareció el niño en estado preagónico y en la habitación donde dormía se encontraron varias cartas de Alvarez, quien en los primeros momentos negó ser de su propiedad, pero más tarde aceptó como suyas, haciéndolas desaparecer. Yo no tenía por qué hacer desaparecer esa criatura; primeramente, no era hijo de Alvarez, que por celos podía suponerse lo hiciera, pues hacía solamente un mes había comenzado a vivir con la madre del niño nombrada Clara Ferral; en segundo lugar, yo no podía vivir nuevamente con él por oponerse tenazmente mis padres."

Termina diciéndonos Mercedes: "Tengo fe ciega en los Tribunales de mi país, que obrarán con justicia y en mi letrado defensor José Valls Tamayo. — **Matías Vega.**

EL PRESIDENTE SALIO DE PESQUERIA ANOCHE EN EL "ENRIQUE VILLUENDAS"

Almorzó en el vapor **Presidente Machado**, departiendo ampliamente, con distinguidas personas, sobre el fomento de la marina mercante

Como habíamos anunciado, ayer, después del mediodía pasó a bordo del vapor de bandera nacional Presidente Machado, el Honorable señor Presidente de la República General Machado, quien había prometido la visita oficial a bordo del buque que lleva su nombre y la que no había efectuado, como eran sus propósitos, por sus múltiples ocupaciones.

EL BUQUE

Sus mejores galas fueron montadas ayer a bordo del Presidente Machado, para recibir la visita del Jefe del Estado, permaneciendo el buque fondeado frente a la Ensenada de Tiscornia, ausente de pasajeros y carga completamente.

EL GRAL. MACHADO

A las doce y treinta del mediodía y en compañía de sus ayudantes, los comandantes del Ejército Nacional señores Rodríguez León y Manuel Espinosa, del jefe de la policía especial de Palacio de la Presidencia señor Manuel Rodríguez Batista y del doctor Gutiérrez de Celis, llegó al muellecito de la policía del puerto el general Machado, siendo recibido allí por el inspector general del puerto señor Ricardo Alayón; el segundo señor Eladio López; el supervisor de la policía del puerto comandante Ergueaga; el jefe de la policía capitán Ureña; el capitán del puerto señor Valiente y el asesor legal teniente de navío señor Ortolazabal, el jefe del Distrito Naval Norte, capitán de corbeta señor Rodolfo de Villegas.

A BORDO

Los señores Chepin Barraqué, presidente de la Empresa Naviera de Cuba, Don Julián Alonso, director gerente y Eusebio Coterillo, inspector general también acudieron al citado muelle con la magnífica lancha de la Empresa y después de los saludos de ritual fué invitado el general Machado a embarcar acompañándolos además de los señores Barraqué, Alonso y Coterillo, el administrador de la Empresa Naviera, señor Joaquín Godoy; el jefe de Estado Mayor de la Marina Nacional capitán de navío señor Oscar Fernández Quevedo; el secretario de Hacienda doctor Mario Ruiz Mesa; el presidente de la Cámara de Representantes doctor Rafael Guas Inclán; el señor Carlos Cano, vicepresidente de la Naviera; Ricardo Cuevas, vocal de la directiva y Joaquín Cerviño, jefe de mayordomía, así como los reporters del puerto y fotógrafos.

SALUDOS AL CAÑON

Al divisarse desde a bordo del crucero Cuba la insignia presidencial izada a proa de la lancha de la Naviera, significando que el señor Presidente estaba en bahía, se largaron todas las banderas, haciendo lo propio los cañoneros Enrique Villuenda, Baire, Yara y los demás que estaban en el puerto.

Fué entonces cuando las baterías del crucero Cuba izando al tope la bandera nacional, disparó 21 cañonazos, como saludo al Jefe del Estado.

RECORRIDO DEL BARCO

El capitán del vapor Presidente Machado señor Zoilo López, con todos sus oficiales, de correcto uniforme, esperaron en el portalón oficial del barco al señor Presidente y su comitiva.

Una vez a bordo el general Machado, se inició la visita del barco, en primer término el camarote especialmente construído para cuando el Jefe del Estado desee ocuparlo.

Exquisitamente limpio el vapor Presidente Machado, parecía un yate de recreo, recibiendo elogios del general Machado; pero no sólo por ese detalle sino por las condiciones generales del buque que hace un magnífico papel entre los de la marina mercante cubana.

UN BUSTO DEL GENERAL

En el hall del buque y sobre elegante consola, ha sido colocado un busto en bronce del general Machado.

EL ALMUERZO

Con la proverbial cortesía y esplendidez de la Empresa Naviera de Cuba, fué servido un exquisito menú rociado con ricos vinos y champagne y servido con todos los detalles de los grandes trasatlánticos.

En la mesa presidencial tomaron asiento el general Machado, quien tenía a su derecha al doctor Guas Inclán, y a su izquierda al doctor Gutiérrez de Celis, y frente al general Machado tomó asiento el señor Barraqué, que tenía a su derecha la secretario de Hacienda doctor Ruiz Mesa, y a su izquierda al jefe de Marina señor Fernández Quevedo, distribuyéndose los demás puestos entre la concurrencia invitada.

EL PROBLEMA DE LA MARINA MERCANTE

Largo y tendido fué la plática sobre asuntos relacionados con la marina mercante nacional, asunto en que está interesado el señor Presidente de la República, quien por su plática, demostró estar perfectamente informado de todos los detalles y situación general de la misma.

De una parte el general Machado explanó a grandes rasgos sus puntos de vista sobre el desarrollo de esa industria que pudiera ser una de las principales de Cuba, dado que nuestra república es eminentemente marítima y además tiene gran potencialidad exportadora e importadora, dándose el caso de que la flota mercante nacional pueda subsistir con grandes dificultades y gracias a la pericia y dedicación de determinadas personas dedicadas por entero a esas actividades.

Habló el general Machado de un plan de economías efectivas y reducción cabal de los valores representativos de las empresas para lograrse una verdadera finalidad comercial compatible con las actuales circunstancias económicas del mundo.

Terció en el asunto el doctor Gutiérrez de Celis, el señor Barraqué, don Julián Alonso, el señor Cano, exponiendo diversos puntos de vista sobre los negocios, exponiéndose la política económica que están desarrollando gobiernos de Europa y Estados Unidos de América sobre el fomento de sus respectivas marinas mercantes.

BREVES DISCURSOS

Terminado el almuerzo el doctor Gutiérrez de Celis, a nombre de la directiva de la Empresa Naviera de Cuba, dió las gracias al general Machado por la visita al vapor Presidente Machado, y a la aceptación del almuerzo.

El señor Presidente contestó que tenía los mayores deseos de conocer el buque, lo que no había podido realizar antes contra su voluntad, pero que en realidad, se encontraba verdaderamente complacido, que una empresa cubana pudiera ofrecer al comercio internacional un buque de pasajeros, del confort y condiciones generales del Presidente Machado, y por el contrario él estaba agradecido a las cortesías de que estaba siendo objeto, haciendo votos muy sinceros por que la empresa Naviera siguiera progresando.

Después el señor Don Julián Alonso, el luchador incansable por mantener a flote la Empresa, dió las gracias personalmente al Presidente por su visita y le pidió que le dedicara su atención a ese sector de la nación llamado a redimir a la República desde el punto de vista económico.

A las tres de la tarde desembarcó el general Machado, dirigiendo a la Estación de la policía del puerto, donde lo esperaba el automóvil, que lo conduciría a Palacio.

También esta vez el crucero Cuba hizo una salva de veintiún cañonazos.

PERECIO EN ALTA MAR

Tomás Rico, patrón del vivero cubano Florencita, dió cuenta a la policía del puerto que el día 23 del próximo pasado mes de junio y estando en las sondas de Yucatán, fué advertido por un tripulante que uno de los cubos de a bordo estaba en el agua, y que faltaba el tripulante José Bosa, de 23 años de edad, vecino de Regla y cuyas demás generales ignora, había desaparecido estimando que al ir a coger un cubo de agua se cayó, pereciendo ahogado.

HURTO

Rafael González, tripulante del vivero José Pararar, dió cuenta que un tal Macabi ha hurtado varios objetos de a bordo.

EL ACONCAGUA

El día 12 del actual llegará a la Habana, procedente del puerto de Chile y del Perú, el vapor Aconcagua, que trae pasajeros y 700 toneladas de carga en su mayor parte frijoles.

EL AUSSA

También los señores A. Bona, consignatario del vapor italiano Aussa, han recibido noticias de que esta tarde llegará dicho barco de Génova vía puertos del Norte de España, conduciendo pasajeros y gran cantidad de carga general, entre ellos mil toneladas de patatas que tomó en Canarias.

EL TURRIALBA

De Puerto Cortés llegó ayer el vapor americano Turrialba, que trajo pasajeros para la Habana y cargamento de frutas y pasajeros en tránsito para Nueva Orleans.

Llegaron por este vapor Roger Poirier y familia, George L. Olson; Alfonso Bermena y señora; Isa Pause y otros.

EL TOLOA

El vapor inglés Toloa llegó ayer de Nueva York con carga general, 37 pasajeros para la Habana y 69 en tránsito.

LOS QUE EMBARCARON

En el Miami para Key West embarcaron Margaret Varkley y familia; Joaquín A. Medina; Delfín Travieso; Bernardino Travieso; Eduardo Denis; Josefina de Ajuria; Josefina Blanco; Rosa Ilñéz; doctor Mario Núñez Mesa; Angela del Paso; Federico Fernández Casas; Carlos Sardiñas; Angélica Parlá; Oscar Reynery y familia y José M. Sánchez.

EL MUNAMAR

El vapor americano Munamar llegó ayer de Miami con carga, 3 pasajeros para la Habana y 71 en tránsito.

EL ULUA

De Cristóbal y conduciendo cargamento de frutas y pasajeros en tránsito para Nueva York, y pasajeros para la Habana, llegó ayer el vapor americano Ulúa.

Llegaron por este vapor George Marson y señora; y Raoul Espinosa, secretario de la Legación de España en Costa Rica.

EL VENEZUELA PARA N. YORK

El vapor Venezuela, de la Panama Mail S. S. Co., debe llegar a este puerto el día 10 del actual con pasajeros y carga procedente de San Francisco de California y escalas y saldrá el mismo día para Nueva York.

Entre los pasajeros que trae para la Habana se cuentan los siguientes:

Señores: J. C. Carrington; señor y señora B. M. Hopps; señor y señora W. S. McClay; señor Leslie A. J. Packerson; señor Allan J. Riley; señorita Minna L. Rowland.

Señor y señora Albert C. Auger. El señor Auger es el secretario y gerente de la San Francisco Remedial Loan Association, en viaje de placer y vacaciones a la Habana. El señor y la señora Auger han efectuado muchos viajes en los vapores de la Panamá Mail S. S. Co.

Además van para Nueva York cerca de cten pasajeros, entre los que figuran:

Señorita Helen Warrack, hija de James Warrack, agente de la Unión Pacific Sistem, Oakland, en viaje de placer al Este. Estas señoritas volverán a su hogar en automóvil.

Señorita Helen Beesley.

Wm. G. Moore, hijo de Paul W. Moore, editor del Redlands Daily Facts, en viaje de placer al Este.

Señora H. C. Lassen e hijos, esposa y niños de H. C. Lassen, Field, gerente de la Food Machinery Corp., en viaje de placer.

UN COMERCIANTE FUE ATROPELLADO

Un comprador le ocasionó tres heridas y varias contusiones

CIENFUEGOS, julio 9. AP.—DIARIO; Habana.—El estimado comerciante de esta plaza señor Venancio Otero Ortiz, propietario de la tienda de víveres sita en Santa Clara y Velazco, fué furiosamente agredido esta mañana en su establecimiento por un individuo de apellido Varona, quien le causó tres heridas en la región occipital y contusiones y escoriaciones en el hombro izquierdo, al arrojarle una botella y la balanza que usaba en el mostrador. Las heridas fueron calificadas de menos graves.

El tal Varona, que se dió a la fuga inmediatamente de la agresión y que a esta hora aún no ha podido ser aprehendido por la policía, entabló una acalorada discusión con el señor Otero por inconformidad con una mercancía que le había despachado; dando origen a este lamentable suceso.

El señor Otero fué asistido en el sanatorio de la Colonia Española; pasando a su domicilio para continuar su curación.

La balanza quedó destrozada y se calcula su valor en treinta pesos.

Obdulio A. García, corresponsal.

NO DEVUELVE LOS RELOJES

Denunció a la policía el señor Miguel Angel Santos Buch, vecino de Infanta 16, que hace tiempo entregó en el taller de relojería sito en San Lázaro 327, de A. M. Crin, dos relojes pulseras, uno de platino y brillantes y otro de oro, para que los arreglaran, sin que a pesar del tiempo transcurrido se los devolviera, a pesar de las repetidas veces que ha acudido en su busca.

Se considera perjudicado en ciento cincuenta pesos.

EL PLAZO DE CONVOCATORIA AL PREMIO GONZALEZ LANUZA, VENCERA EL DIA 21

Consiste en una plaza de Abogado de Oficio de la Audiencia de la Habana, la que disfrutará el vencedor, por dos años

De acuerdo con lo dispuesto en la convocatoria al Premio Nacional González Lanuza, publicada en la Gaceta Oficial del día 6 de los corrientes, el día 21, a las 5 de la tarde, vence el plazo para presentar sus solicitudes y documentos los graduados en la Facultad de Derecho, que aspiren a dicho premio.

Sólo podrán aceptarse las instancias de los alumnos graduados con la calificación de Sobresaliente en este curso académico y que no hayan obtenido durante sus estudios ningún suspenso ni desaprobado y se les haya adjudicado, mediante ejercicios de oposición, como mínimum, la cuarta parte de los premios ordinarios en las distintas asignaturas.

Este premio extraordinario, consiste en una plaza de abogado de oficio de la Audiencia de la Habana la que disfrutará el vencedor, por el término de dos años, recibiendo como remuneración, lo que está consignada para la misma, en los presupuestos generales de la nación.

Las instancias, y toda la documentación acreditativa de los médicos académicos del aspirante, deberá ser presentada dentro del plazo concedido, en las oficinas del Decanato de Derecho en días y a horas hábiles.

UNA RELACION DE PROFESORES

El director de la Unión Panamericana de Washington Mr. L. R. Rowe, ha dirigido una comunicación al Ar. Rector, interesándose por obtener una relación exacta de los nombres y direcciones de los profesores que actualmente forman parte del Claustro universitario, a los efectos de un diario que todos los años imprimen y en el que hacen constar el profesorado docente de todas las Universidades del orbe.

SESION DEL CONSEJO UNIVERSITARIO

Ayer se reunió el Consejo Universitario, presidido por el rector doctor Clemente Inclán, asistido del secretario doctor Manuel de Castro Targarona y con la asistencia de los profesores Luis F. Rodríguez Molina; José R. Martínez Prieto, Ernesto Dihigo y Fernández de Castro.

Breves minutos duró la reunión, informándonos a la salida del despacho rectoral el doctor Castro, que en ella sólo se trataron asuntos de orden interior.

LAS OBRAS EN ASTRONOMIA

Desde las nueve y cuarto a. m. esperaba la llegada del señor rector, el presidente electo de la Escuela de Ciencias, profesor de la Escuela de Ingenieros doctor Juan M. Lazcomasino, quien venía a informarle que en la Secretaría de Obras Públicas se hallan los planos para el Edificio de Astronomía, cuyas obras apremian, por lo que creía conveniente visitar al señor secretario doctor Carlos Miguel de Céspedes, e interesarse por el comienzo de las mismas, dado que el edificio que estaba destinado para Astronomía, fué derribado en las obras de embellecimiento efectuadas en la Universidad a principio de este año.

REUNION DE LA ESCUELA DE OPTOMETRIA

Conforme informamos oportunamente, ayer mañana a las once de la mañana se reunió la Escuela de Optometría de la Universidad, bajo la presidencia del decano doctor Modríguez Molina, y con la asistencia de los profesores Jesús M. Penichet, Raimundo de Castro, Carlos Finlay, Manuel Gran, Pablo Miquel y Juan M. Lagomasino, asistidos del secretario doctor Ramón Mendoza.

Abierta la sesión, el señor decano dió cuenta a la Junta que tenía bajo su poder los expedientes presentados por los optómetras, que tenían más de cinco años de servicio, y que solicitaban ser eximidos de los correspondientes exámenes. Estos expedientes ascienden a la cifra de ciento ventiocho, acordando la Escuela, por unanimidad, sean revisados uno por uno los expedientes, a los efectos de comprobar si reúnen los requisitos exigidos en la Ley que creó dichos estudios y además solicitar cuantos datos le puedan ser suministrados por los optómetras en cuanto a la veracidad de los documentos presentados, para lo cual se confeccionará una relación detallada de los nombres de los solicitantes, pudiendo—quen posea datos sobre los mismos—enviarlos al Decanato de Medicina significando que no se tomará en cuenta las denuncias anónimas.

A continuación pasaron a tratar sobre la organización de dichos estudios que comenzarán en el próximo curso académico, a cuyo efecto se designó una comisión integrada por los profesores de Ciencias doctores Lagomasino, Miquel y Gran y otra compuesta por los profesores de Medicina doctores Finlay, Castro y Panichet, para que redacten los programas de las distintas asignaturas, así como la completen para acoplar de acuerdo con los sistemas de enseñanza. A las doce meridiano se dó por terminada la sesión, acordando reunirse nuevamente en fecha próxima.

CURSILLO DE FARMACOLOGIA

El Cursillo de Verano de la asignatura de Farmacología que estará a cargo del profesor Ramón Calvo, se explicará los martes, jueves y sábados de 2 a 4 de la tarde, en el Pabellón Domingo Cubas, del Hospital Calixto García.

A este cursillo podrán asistir los alumnos que no hubieren aprobado dicha asignatura en los exámenes ordinarios del pasado mes de junio y cuantos deseen ampliar los estudios de tan importante asignatura médica.

TITULOS EXPEDIDOS

Para ser visados por el señor secretario de Instrucción Pública, se han enviado ayer mañana los siguientes títulos académicos:

De doctor en Farmacia, a favor de Ofelia García.

De doctor en Cirugía Dental a nombre de los señores José Mayoral, Carlos Alberdi, Luis Cruz Castillo, Carlos Randín, Felipe Rodríguez Torres y Graciela Lorenzo.

También ayer el señor rector de la Universidad doctor Inclán, firmó los siguientes títulos facultativos:

De doctor en Farmacia a favor de la señorita Graciela Lorenzo Lena y de doctor en Cirugía Dental a nombre del señor Felipe Rodríguez y de la Torre.

OBSEQUIO

El fiscal de la Audiencia de Matanzas, doctor Diego Vicente Tejera, ha obsequiado al joven empleado y aventajado estudiante de Derecho de la Universidad señor René Hernández Vila, con varias de sus magníficas producciones sobre asuntos jurídicos, cariñosamente dedicadas.

RODANDO UN AUTOMOVIL

En su domicilio San Gabriel y Esperanza, en el Cerro, sufrió grave contusión con fractura en la región costal, Calixto de la Cruz Arias, de la Habana, de 51 años, quien fué comprimido contra un tanque de agua al estar rodando un automóvil que deshacía.

Y José Antonio Carrera García, de la Habana, de 14 años, vecino de Jesús del Monte, 323, se ocasionó la fractura del radio izquierdo, al caer en su casa.

La sociedad Díaz y Chao, dedicada a muebels, alhajas y préstamos, presentó querella por estafa de alhajas por valor de 400 pesos contra René Zubizarreta de Bernal 13.

LO QUE CONTIENE EL INTERESANTE LA GACETA

Ley declarando exento de derechos de Aduana, Puerto y Almacenaje el monumento que a iniciativa del Comité Nacional Pro Monumento a Mariana Grajales, habrá de erigirse en la Habana.

Decreto nombrando Notario de Santa Cruz del Sur y para la Notaría que tuvo a su cargo el doctor Nicolás E. Viñoch Martínez, al doctor Miguel Conrado Araoz Nieto.

Concediendo prórroga por un año más de la excedencia que por el mismo término le fué concedida al doctor Arturo José Piñó Brocard como Notario en Sagua de Tánamo.

Declarando sin lugar los recursos de alzada de The Sherwin Williams Company, y Alberto Johnson, contra acuerdo de la Secretaría de Agricultura que les desestimó la solicitud de inscripción de las marcas Salamander y Hidrastovariol, para distinguir productos y sin lugar también el de Jesús Alvarez, contra resolución de la Secretaría de Gobernación sobre multa impuesta.

Apropiando con cargo al fondo proveniente del Banco Nacional, la suma de $12,100.00 para aplicarse precisamente a cubrir atenciones correspondientes a Personal Suplente y temporero del Presupuesto Fijo del Poder Judicial.

Anticipando a los maestros de Instrucción Primaria que lo soliciten los haberes correspondientes a los meses de Julio y Agosto a la sola finalidad de realizar una excursión a Méjico.

Prorrogando por tres meses el plazo concedido para exportar pieles de cocodrilo.

Concediendo el depósito de la patente número 1,737,187 a favor de Du Pont Cellophone Company Inc., por mejora en materiales impermeables a la humedad, igual a la número 1,488.209 a favor de Charis Corporation para mejoras en corset; a la Westinghouse Electric Manufacturing Company, por mejoras en sistemas receptores sin hilos para ondas contínuas; a Alfredo J. Párraga Hernández por hornilla calentador; a Félix Benítez Ochoa, por aparato atrapa-moscas; a Marcelino González Pérez, por mejoras en sombreros.

Luis García Díaz, ha solicitado la inscripción de la marca de fábrica Rastrillo, para distinguir jabón para lavar; otra de la marca Consuelo, para jabón para el cutis y baño y para lavar y Manuel Bernot Nicles, una marca para distinguir jugo puro de piña.

Concediendo al subteniente Contador Sergio Orizondo Siverio, la Orden de Mérito Naval como recompensa a su laboriosidad por haber escrito el libro titulado «El Retiro Militar», declarado de utilidad para la Marina de Guerra.

Concediendo al Alferez de Navío Gastón Fernández Supervielle la Orden de Mérito Nacal como recompensa a su constancia en el servicio naval con expediente inmaculado.

La Audiencia de la Habana concede jubilación voluntaria con el haber anual de $2,025.oo, a Carlos Díaz Silveira Sánchez, como empleado.

La Audiencia de la Habana disuelve el vínculo civil existente entre Dulce María Pérez Chirino y Miguel Angel Barrera y entre Cándido Hoyos Huguet y María de Jesús Sánchez González.

La Aduana de la Habana avisa que el día 14 de los corrientes a las ocho de la mañana, se celebrará la venta en pública subasta de numerosas mercancías almacenadas en San Francisco, Machina, Munson Line, Ward Line, Havana Terminal, Patio de la Estación Central y Vaccaro.

VARIOS OFICIALES SON TRASLADADOS

Disposiciones del Estado Mayor del Ejército Nacional

El Estado Mayor ha dispuesto el traslado de los siguientes Oficiales: Primer Teniente Carlos del Castillo, al Escuadrón 23 del 4to. Distrito. Primer Teniente Casimiro Lavastida, al Escuadrón 26, del 4to. Distrito. Primer Teniente Aurelio Martínez, al Tercio Táctico No. 6, Camagüey. Primer Teniente José P. Rodríguez, al Tercio No. 5, Matanzas. Primer Teniente Miguel Cutill, al Escuadrón 9, 3er. Distrito, pero continuará en comisión en España. Primer Teniente Mario Zamora, al Tercio No. 4, Pinar del Río. Primer Teniente Miguel Lesassier, al Pelotón de Ametralladoras del Tercio No. 2, Santa Clara. Primer Teniente Juan G. Vélez y Aranda, al Tercio No. 5, Matanzas. Primer Teniente José Acosta Recio, al Tercio No. 2, Santa Clara, Primer Teniente Roberto A. Becerra, al Escuadrón 40, Baracoa, pero continuará en comisión en Obras Públicas. Primer Teniente José T. Cantillo, al Tercio No. 4, Pinar del Río. Primer Teniente Adrián González, al Pelotón de Ametralladoras del Tercio No. 1, Columbia. Primer Teniente Arturo Torres Viera, al Escuadrón No. 16, pero continuará destacado en el E. M. Primer Teniente Francisco Cossio, al Tercio No. 4, Pinar del Río, Primer Teniente Francisco González Abreu, a la Escuela de Sargentos, pero continuará en comisión en el Instituto de Pinar del Río y otros Colegios de la misma Ciudad. Primer Teniente Delio Paniagua, al escuadrón 20 del Octavo Distrito. Primer Teniente Jacinto Capín y Valdés, al Escuadrón 1 del 5o. Distrito, Güines. Primer Teniente Enrique Diez, al Escuadrón 21, Guanajay. Primer Teniente Andrés Valdés Garay, al Escuadrón 19, Pinar del Río. Primer Teniente Mario Fernández Roque, al Escuadrón 41, Nuevitas, pero quedará destacado en el Estado Mayor. Primer Teniente Esteban Ferrer, al Escuadrón 8, Sagua la Grande, pero quedará destacado en el Estado Mayor. Primer