SECCION 1ª

El DIARIO DE LA MARINA es el periódico más antiguo de Cuba. Fué fundado en el año mil ochocientos treinta y dos. Servicios especiales de España.

DIARIO DE LA MARINA

Miembro de The Associated Press. Esta queda autorizada para usar nuestros servicios y noticias de información, hilo directo con New York.

SECCION 1ª

AÑO XCVII.—NUM. 102 Acogido a la franquicia postal LA HABANA, VIERNES, 12 DE ABRIL DE 1929.—SANTOS ZENON Y JULIO TIEMPO PARA HOY: Bueno. EJEMPLAR.—5 CENTAVOS

Exportadores e Importadores Contra la Elevación Del Actual Arancel

LA ASOCIACION DE LOS MENCIONADOS ELEMENTOS MANIFESTO SU CRITERIO EN CONTRA DE QUE SE ELEVE LA TARIFA DE LA PRODUCCION AZUCARERA

AMENAZA LAS RELACIONES CON LA HISPANO AMERICA

CON CIFRAS MUY ELOCUENTES Y CON ARGUMENTOS INCONTROVERTIBLES, LA ASOCIACION ALUDIDA SUPO EXPONER LOS FUNDAMENTOS DE SU OPOSICION

NUEVA YORK abril 11. (AP).— Uno de los más importantes organismos de comercio exterior de los Estados Unidos ha hecho pública su oposición al aumento de los aranceles azucareros, porque ve en ello una amenaza para las relaciones comerciales con la América española.

Declarando que un aumento del arancel sobre el azúcar "resultaría muy perjudicial para el comercio exportador norteamericano con Cuba" agrega que "causaría un efecto sentimental que en nada favorecería al comercio con Hispano América". Tal es, en síntesis, la resolución que ha aprobado la Asociación de Exportadores e Importadores pidiendo al Congreso que no imponga ningún nuevo aumento al arancel del azúcar.

La Asociación, que se compone de cincuenta y dos firmas y 31 miembros asociados que representan la mayor parte de los intereses exportadores, importadores y bancarios del país, dice que "los aranceles en vigor ofrecen una adecuada protección a los productores norteamericanos del azúcar".

La Asociación tomó el acuerdo de dirigirse al Congreso con motivo de la petición que hizo uno de sus miembros, indicando que desde 1922 cuando se impusieron los actuales aranceles de 1,76 centavos libra a los azúcares crudos de Cuba, la cantidad que Cuba ha podido comprar a los Estados Unidos ha bajado de una manera alarmante. En 1925 se redujo el total de compras a $198.655.000 desde 515.208.731 en 1920 y el año pasado no llegó a $129.858.057.

Entre 1924 y 1927, dice la petición, las compras cubanas de productos norteamericanos han sufrido bajas cuantitativas de las cuales pueden considerarse como típicas las siguientes:

Jamones y Lacones 41.7 por ciento; tocino; 26.4; leche condensada, 60.5 maíz, 33.6; frijoles, 18.5; papas, 38.9; calzado 27.2; camisas 54.2; cementos, 67.6.

Como se sabe los productos de azúcar de los Estados Unidos han solicitado del Congreso la aplicación de un arancel de 2.4 centavos la libra al crudo cubano.

La resolución que la Asociación de Exportadores e Importadores ha aprobado en el día de hoy, dice:

"Por cuanto Cuba es uno de los mejores clientes de los exportadores norteamericanos.

"Por cuanto un aumento en los derechos de importación del azúcar sería perjudicial para el comercio norteamericano de exportación con Cuba.

"Por cuanto un aumento de los aranceles sobre los productos cubanos causaría un efecto sentimental desfavorable al comercio con la América española.

"Por cuanto estudios desinteresados indican que los actuales aranceles ofrecen adecuada protección a los productores norteamericanos de azúcar.

"Resolvemos que la Asociación de Exportadores e Importadores se dirija respetuosamente al Congreso para pedirle que no imponga ningún aumento en los actuales aranceles sobre el azúcar cubano.

EL ATERRIZAJE DE LINDBERGH

El mal tiempo lo obligó a descender en Greensboro

GREENSBORO, North Carolina, abril 11. (AP) El coronel Charles A. Lindbergh aterrizó en el aeropuerto de Greenboro a las 5:45 de la tarde de hoy, y espera pasar la noche en ésta, a causa de que las condiciones meteorológicas son adversas para la continuación del vuelo.

Lindbergh voló hoy desde Meridian, Mississippi, adonde llegó a las 9:20 de la mañana de hoy, en viaje a Nueva York, con el fin de salir al encuentro al crucero francés que trae el cadáver del Embajador Myron T. Herrick desde París.

El aviador dijo que no sabe cuando remontará el vuelo en Greensboro.

Situación Austriaca

Ocho días de negociaciones no han acercado a los líders

LA CRISIS GUBERNAMENTAL

Choque entre los cuerpos armados de los varios partidos

VIENA, abril 11 (AP).— Ocho días de negociaciones entre los jefes de los Partidos Socialista Cristiano o Clerical y Socialista Democrático, no han solucionado, ni siquiera aliviado, la crisis gubernamental en Austria. Los líders parecen tan alejados entre sí como cuando Monseñor Ignatz Seipel dimitió la Cancillería.

Por un lado se amenaza con el establecimiento de una dictadura y la supresión del Parlamento, a menos que los socialistas dejen de oponerse a las medidas legislativas y por otra existe igual determinación para defender la república Austriaca del control de los grandes terratenientes, hombres de negocios y ex-oficiales del ejército.

Mientras, los choques esporádicos entre las organizaciones militares irregularidades que mantienen los diversos Partidos, significan para la nación un estado de perenne disturbio. Los jefes socialistas parlamentarios insistieron hoy en que no son responsables de la colisión habida en Leising, donde 14 fascistas fueron heridos y se hizo quince arrestos.

Los socialistas, quienes son dueños del Gobierno municipal de Viena, declaran que los comunistas les estorban al incitar a los obreros a hacer causa común con ellos y contra los elementos clericales. Los socialistas también dicen que la organización fascista que los clericales patrocinan, está financiada por los industriales y deliberadamente provoca choques en que los suyos siempre pierden.

La Embajada de Colombia

El Encargado de Negocios en la toma de posesión

BOGOTA, Colombia, abril 11 (A. P.)—El Gobierno del Presidente Abadía Méndez acreditó hoy al señor Luciano Herrera, Encargado de Negocios de Colombia en la Habana. Enviado Plenipotenciario Especial en la ceremonia del juramento constitucional del Presidente Machado.

Banderas Para Nuestro Ejército

EN COLUMBIA AYER. — (De izquierda a derecha). Miguel Mariano Gómez, Alcalde de la Habana; Méndez de Vigo, Embajador de España; General José Martí. (Al centro) Manuel de Mendivil, Comandante de la Corbeta "Juan Sebastián Elcano"; General Gerardo Machado y Morales, Presidente de la República; Coronel Fernández Quevedo, Jefe de la Marina Nacional.

(Véase la información en la página 12) (Foto. Pereira).

Fué Encontrado el Avión Southern Cross y Sus Tripulantes

El "Canberra" un poderoso aparato que tomaba parte en la busca fué el que tuvo la suerte de realizar el hallazgo

A TREINTA MILLAS DE LA MISION DE PORT GEORGE

La busca del avión perdido duró doce días y desde el "Canberra" dejaron caer alimentos para los aviadores

SIDNEY, Australia, abril 12. (Viernes). — Se ha informado hoy en esta ciudad haber sido encontrado el aeroplan operdido "Southern Cross", con sus cuatro tripulantes, en perfectas condiciones. El aeroplano Canberra envió un aerograma diciendo: "Encontrado el Southern Cross. Todos sanos y salvos. Hemos dejado caer alimentos". El Canberra es un poderoso aparato que durante varios días ha estado recorriendo el Noroeste australiano.

Varias expediciones de auxilio, formadas por lanchas, aeroplanos y corredores indígenas, han estado recorriendo el territorio australiano desde que el capitán Kingford-Smith envió un radiograma diciendo estaba a unas cien millas al Este de Wyndham. Este lugar marcaba el final de la primera etapa de un vuelo Sydney-Londres, iniciado por el magnífico Southern Cross, aparato que hizo la travesía California-Australia, por encima del Océano Pacífico.

Con el capitán Kingsford-Smith van en el trimotor el piloto Oim, el navegante Litchfield y el radiotelegrafista McWilliam.

El primer mensaje del Canberra fué recigido en Darwin, territorio del Norte, a las 9 y 45 de la mañana de hoy, informando de su extenso recorrido A las 11 y 31 de la mañana, llegó el breve y dramático radiograma diciendo que el Southern Cross había sido encontrado y que se había dejado caer alimentos a sus tripulantes. Dos minutos después se repitió el depacho, expresando ahora que no había la menor duda.

A las 11 y 38 minutos el Canberra envió por la sin hilos un despacho al Southern Cross, diciendo: "Si nos oyen, marchen por el campo". A las 12 y 36 el Canberra volvió a telegrafiar que el Southern Cross estaba a 30 millas de la Misión de Port George.

Se dice que el Southern Cross ha sido localizado a 30 millas de la Misión de Port George. Otra Misión, en el distrito de Kimberly, de la Australia Occidental, había informado que el aeroplano pasó sobre ella el 31 de marzo. Esta noticia era el único indicio con que se contaba para la búsqueda del aparato, que duró doce días.

Se Reúnen en Consejo de Guerra los Principales Jefes de la Revolución

LOS GENERALES GONZALO ESCOBAR, FRANCISCO MANZO, FAUSTO Y RICARDO TOPETE Y YUCUPICIO FUERON ASISTENTES A LA MENCIONADA REUNION

LAS FUERZAS DEL GRAL. CALLES CONSOLIDAN SUS POSICIONES

EN EL SECTOR DE NACO REINA COMPLETA CALMA, HABIENDO VOLADO SOBRE EL CAMPO DE BATALLA EL GENERALISIMO DE LOS REBELDES, ESCOBAR

DOUGLAS, Estado de Arizona, abril 11. (AP) Desde el campamento Jones fueron enviadas hoy a Naco, Arizona, dos piezas de artillería de campaña, para emplearlas en la protección de las vidas norte-americanas, en el caso de que se reanude en Naco, Sonora, las hostilidades entre federales y revolucionarios.

CONSEJO DE GUERRA

NOGALES, Estado de Arizona, abril 11 (AP) Noticias autorizadas que han llegado hoy a esta ciudad dicen que los principales jefes militares de la revolución mexicana se han reunido en Cananea, Sonora para celebrar allí importante consejo de guerra.

En la conferencia participan los Generales José Escobar comandante en jefe; Francisco Manzo, jefe de Sinaloa; Fausto Topete, jefe de las tropas que sitian Naco; su hermano Ricardo Topete; y el General Ramón Yucupicio, jefe de los yaquis.

Manzo y Ricardo Topete pasaron anoche por Nogales en dirección a Cananea, con una pequeña escolta personal.

Hay noticias de que en la reunión se ha discutido otro ataque contra Naco, Sonora. Los rebeldes fueron rechazados allí hace poco.

Hoy llegaron a Cananea cuatro cañones de campaña, franceses, de 75 milímetros, y dos piezas más pequeñas.

CONSOLIDAN SUS POSICIONES

CIUDAD MEXICO, abril 11. (AP).— Los comandantes federales de los ejércitos de Chihuahua y Sinaloa, continúan hoy restableciendo la autoridad del gobierno central en dichos estados. Además, el presente estado es de consolidación de las posiciones ocupadas y de reparación de la campaña que dará a la rebelión en el norte de México.

Los breves comunicados dados hoy en el castillo de Chapultepec informan que el secretario de la guerra, general Elías Calles, sigue todavía en el puerto de Mazattlan, en la costa del Pacífico, mientras el general Lázaro Cárdenas, que dirige las operaciones militares en el Oeste sigue avanzando lentamente hacia el norte en dirección a San Blas, cerca de la frontera de Sonora.

El grueso de las tropas del general Juan A. Almazán continúan en Ciudad de Chihuahua donde se ha establecido un gobierno civil reemplazando al revolucionario.

Los despachos de prensa informan que el general Almazán calcula los rebeldes muertos en las batallas de Jiménez y La Reforma en 1,136 y en 2,058 los prisioneros. Mientras el ejército descansa, la aviación se muestra activa arrojando en todos los puntos poblados un manifiesto del gobierno informándoles de los éxitos alcanzados por sus armas.

Los ciudadanos de la capital se enteraron hoy oficialmetne de la ocupación de Juárez, de la que tenían ya noticias por los despachos de El Paso. El general Manuel J. Linon fué nombrado gobernador militar de aquella plaza.

INFORMACION COMPLEMENTARIA EN LA PAGINA 15.

Violencias y Reacción

La sucesora de Gandhi habla del bombardeo de la asamblea

ENEMIGA DE TERRORISMO

Una ley violenta produce una reacción de igual clase

NUEVA YORK, abril 11. (AP).— Mrs. Sarojini Naidu, sucesora de Mahatma Gandhi como presidente del Congreso nacional indostánico, que está dando conferencias en los Estados Unidos y Canadá, deploró hoy el reciente bombardeo de la Asamblea Legislativa en New Delhi, diciendo que era "inevitable que una ley violenta produjera también una reacción de igual clase".

"Me ha apenado y chocado sobremanera la noticia del incidente en Delhi.

"Soy enemiga de toda forma de terrorismo esporádico organizado por medio de legislaciones represivas por parte de una burocracia extranjera arrogante e irresponsables, como también lo soy de toda represalia por parte de las víctimas.

"Pero por mucho que deplore estos sucesos, creo que es inevitable que las leyes violentas produzcan reacciones violentas como consecuencia natural aunque desgraciada.

"El unico remedio seguro y permanente para tales males en un país sometido es el establecimiento inmediato de un Gobierno pleno y responsable, cuya demanda se ha formulado ya por todas las secciones del Indostán".

PAG. EDITORIAL (16)

EDITORIAL: Tres Sugestiones.
GABRIEL CAMPS: La Pena de Muerte.
HECTOR DE SAAVEDRA: A Través de la Vida.
TIBURCIO CASTAÑEDA: Acercamiento Monárquico.
LUIGI BARZINI: Ciudad y Campiña.
GABRIEL D'ANNUNZIO: Las Manos.

Una Joven Asaltadora

Con la amenaza de hacer volar el edificio se llevó 5 mil pesos

DENVER, abril 11. (AP).—Amenazando volar el banco con un paquete que decí acontener nitro-glicerina, una linda joven morena, muy bien vestida, obtuvo cinco mil pesos en el Colorado State Bank, de esta ciudad, aprovechando un momento en que solo estaban unos pocos empleados. El asalto no pudo ser realizado en forma más audaz.

LA COMUNICACION DE POLO A POLO

Se estableció con la expedición del comandante Richard Byrd

ANN ARBOR, Estado de Michigan, abril 11. (AP).—Anoche se estableció, manteniéndose durante media hora, comunicación inalámbrica entre la expedición del Comandante Richard Byrd, en el polo antártico, el observatorio metereológico de la Universidad de Michigan, en Groenlandia.

El profesor William Herbert Hobbs director del observatorio, anunció hoy haber recibido un mensaje de W. S. Carson, en la estación de Monte Evans, informando que él y los expedicionarios de Byrd estuvieron cambiando observaciones metereológicas varios minutos.

Jefe de Policía Contrabandista

Ayudó al tráfico de licores entre Panamá y los E. Unidos

SUSPENDIDO EN SU CARGO

Comisionaba a sus agentes para vigilar el cargamento

DETROIT, abril 11 (AP).—Acusado de haber utilizado su cargo de capitán de puerto y jefe de la policía de Belle Isle a fin de ayudar a los contrabandistas a que hicieran el trasbordo de licores desde Canadá a los Estados Unidos, el capitán Joseph A. Burkheiser fué suspendido hoy. El Comisionado de Policía Wiliam P. Rutedge dijo que resultará uno de los escándalos más grandes de la historia del departamento" agregando que "el negocio de los licores será solo una pequeña parte de lo que ira saliendo".

Se dice que Burkheiser, en su calidad de jefe de la policía tenía una casa para vivirla gratis, donde almacenó parte de los licores que había decomisado a los contrabandistas en cierta ocasión. También se afirma que en 1927 asignó dos policías con el fin de que dieran escolta a un cargamento de licores desde la costa canadiense a la norteamericana y que más tarde se ordenó a los dos agentes que se quedaran en la embarcación donde se hacía el transporte, con el fin de impedir que se incautaran de l bebido los agentes federales o del estado.

Un Tornado Que Costó 50 Vidas

Las casas aisladas destruídas no fueron registradas aún

AUXILIOS EN GRAN ESCALA

Las comunicaciones y los negocios están paralizados

LITTLE ROCK, Arkansas, abril 11. (AP) Las casas destruidas por los temporales en las fincas aisladas del territorio montañoso de Arkansas, no han sido exploradas aún veinticuatro horas después del tornado que se desencadenó sobre esta región, costando cerca de cincuenta vidas. Pasan de cien las personas heridas y las pérdidas de la propiedad son considerables.

Hasta ahora se sabe ciertamente que han perdido la vida cuarenta y seis personas, pero no se conoce exactamente el número de los heridos por la desmoralización que existe en las líneas de comunicación.

Continúan prestándose auxilios en gran escala en la sección de Swifton, centro del área del temporal donde se han recuperado ya veinticinco cadáveres, y de treinta a cincuenta personas heridas han sido llevadas a los hospitales o a sus casas según la gravedad de sus lesiones.

Los negocios en Swifton y Alicia están completamente paralizados El Gobernador Harvey Parnell ha enviado varias docenas de tiendas de campaña y otros efectos para atender a las familias que han quedado sin hogar y a los heridos.

LOS CENTRISTAS EN ALEMANIA

Tres de ellos han ingresado en el actual gobierno teutón

BERLIN, Abril 11. (AP). — El Presidente Paul Von Hindenburg aprobó hoy la proposición del Canciller Herman Mueller para incluir a tres miembros del partido centrista en el gabinete. Los designados fueron el ex-canciller Joseph Wirth, Theodore Von Gerard y Adam Stegerwald, esperándose que mañana se haga oficialmente el anuncio y tomen posesión de sus respectivas carteras.

El Canciller Mueller se ha mostrado particularmente deseoso de vigorizar su Gobierno antes de que los expertos de las reparaciones dieran por terminadas sus labores en París. Durante algunas semanas la posición del Gobierno ha estado incierta.

Mueller formó en el mes de Junio del pasado año un gabinete de coalición, compuesto principalmente por socialistas, partido del pueblo y socialistas democráticos. Con motivo de los presupuestos ocurrieron disensiones en el seno del gabinete respecto al impuesto sobre la cerveza y la propiedad, así como a las reducciones de los subsidios a la aviación.

El partido centrista tiene en sus manos el equilibrio en el Reichstag, aunque es posible que la pérdida de puestos en el Gobierno sea causa de malestar para otras facciones.

INFORMACION Religiosa, Nacional y Extranjera, en la PAG. SEIS.

Rusia Pedirá el Desarme Parcial

En Ginebra será formulada la petición para todo el mundo

Es esperada con ansia por si lleva alguna nueva sugestión

GINEBRA, Abril 11. (AP). — Dos anuncios avisaron hoy a Ginebra que una nueva batalla para la reducción de los armamentos del mundo se va a librar en esta ciudad. Uno indicaba que una importante delegación del partido socialista internacional llegará el lunes próximo para entregar un manifiesto a la prensa recomendando la urgencia del desarme mundial. El otro es que la delegación soviet ha alquilado un piso entero de uno de los hoteles cercanos a la reunión de la conferencia. Maxim Litvinoff, Comisario interino de Estado, que preside la delegación rusa, invitó el año pasado a las naciones a que se desarmaran de una manera radical.

Los corresponsales de los periódicos están esperando con interés a la delegación de los Estados Unidos, por si tiene alguna sugestión que hacer y tratan de averiguar si tiene algún fundamento la noticia de que el Gobierno inglés presentará sugestiones que contribuirán a solucionar el problema.

Los miembros de la delegación norteamericana que asisten a la conferencia internacional para la supresión de la falsificación del dinero en sus diversas formas se han visto sitiados por los representantes de la prensa, deseosos de conocer sus opiniones acerca del programa de su país, pero sin resultado alguno para éstos.

Se anuncia que el doctor J. Loudon, de Holanda, presidente de la Comisión Preparatoria del Desarme, ha abandonado la idea de ofrecer una agenda detallada a los delegados, dejando a la conferencia que determine por sí los asuntos que se propone resolver.

Se tiene entendido que los rusos pedirán la inmediata discusión de su plan para el desarme parcial que presentaron en la última reunión después de haber sido rechazado su programa para el desarme total.

La Cuestión de Reparaciones

Confíase en que los aliados lleguen a un acuerdo

CANTIDAD TOTAL A PAGAR

Estímase que la cifra fijada no podrá rechazarla Alemania

PARIS, abril 11. (AP) Los países acreedores de Alemania están en tratando de llegar a un acuerdo acerca de la cantidad total que, por el concepto de reparaciones, pedirán finalmente al Reich. Los expertos aliados volvieron a reunirse dos veces en el día de hoy, y trataron del problema y de los porcentajes correspondiente a cada uno de los acreedores sin lograr entenderse.

Se confía, sin embargo, en los círculos bien enterados, que los aliados llegarán a una inteligencia mañana, acaso a tiempo de darla a conocer en la sesión plenaria convocada para la tarde.

Los expertos están observando la mayor discreción en lo que se refiere al progreso de las negociaciones entre los países acreedores, pero una persona autorizada dijo esta noche que la suma que se pedirá como mínimun a Alemania será de tal clase que probablemente no podrá ser rechazada por el Dr. Schacht.

NOTICIAS QUE Interesan a los Choferes y Automóviles Circulados, en la Pág. DOCE.

RADIO Y ELECTRICIDAD (Pág. Once).

Trotzky no es Persona Grata

Así lo declaró Alemania después de prolijo estudio

QUIZAS VAYA A SUIZA

Francia, Bélgica y Eslovaquia tampoco lo quieren recibir

BERLIN Abril 11. (AP).— El gabinete alemán, después de estudiar el problema desde mediados de febrero, ha decidido hoy que León Trotzky, ex-comisario de la Guerra del Soviet de Rusia, no sería residente deseable dentro de la República, ni siquiera con el status de inválido.

Los miembros del Gabinete se comprometieron a guardar el secreto de las razones que tienen para negar el visado del pasaporte.

Uno de los motivos de que no se haya dado explicaciones, es la delicada situación en que se encuentra el Gabinete, y el deseo de que los tres nuevos Ministros centristas sean informados antes que el público.

La más fuerte oposición a que Trotzky entre en Alemania viene de los elementos monarquicos, quienes han protestado con fuerza de que se diera al ex-Comisario rojo mejor tratamiento que al ex-Kaiser Guillermo Hohenzollern, a quien se ha negado rotundamente la vuelta a Alemania.

El Ministro de Estado Stresemann opina que las relaciones con Rusia valen mucho para que se pueda correr el riesgo de dañarlas ofreciéndose asilo al peor enemigo actual del Gobierno Soviet.

LAS OFERTAS POR 2 BUQUES

La United States Lines trata de comprar barcos aerodromos

NUEVA YORK, abril 11. (AP).—El periódico New York Wold publicará el viernes que Joseph E. Sheedy, operador de las United States Lines, fué esta tarde a Washington para gestionar la adquisición de los buques aerodromos Lexington y Saratoga.

Aunque no se ha resuelto nada sobre el proyecto, los directores de la U. S. Lines, que recientemente compró en Leviatán y otros grandes buques trasatlánticos, durante algunos días han estudiado la idea de adquirir el Lexington y el Saratoga, para usarlos como barcos expresos.

CUATRO MUERTOS EN UN CHOQUE DE DOS TRENES

MODENA, Italia, abril 11 (AP).— Cuatro obreros perecieron y uno sufrió heridas, cuando un tren expreso procedente de Milán embistió la cigüeña en que iban aquellos. Un trabajador escapó ileso.

MORALES LOPEZ, EN MAIHUATLAN

Había salido de Ciudad Méjico con dirección a Guatemala

CIUDAD MEXICO, abril 11. (AP.) El teniente coronel Oscar Morales López que salió del aeródromo de Balbuena a las 7 y 30 de la mañana de hoy para realizar un vuelo a Ciudad de Guatemala, se vió obligado a las horas y media más tarde a aterrizar por causa de la niebla, en el pueblo de Maihuatlán, Estado de Oaxaca. El aviador guatemalteco se propone reanudar el vuelo mañana.

Después de haber llegado a esta capital, procedente de Houston, Texas, el teniente coronel Morales López tuvo que aplazar por dos veces su vuelo a causa de accidentes en el momento de despegar.

MERCANTIL (Pág. Veintiuna).

SOCIEDADES ESPAÑOLAS (Pág. Veintidós).

EL ASESINATO DE UNA SEÑORA

Se casó con ella en agosto y luego la mató de un tiro

ELIZABERTH, Estado de Nueva Jersey, abril 11. (AP).—Henry Celin Campbell, casado y padre de tres niños, fué arrestado hoy por la noche, firmando después la declaración en que se confiesa autor del asesinato de la señora Benjamin S. Mowry, con la qu se casó en agosto último, en Maryland. Campbell dió muerte a aquella de un tiro en la cabeza, y luego pegó fuego a sus vestidos.

UN ALMACEN DESTRUIDO POR UNA GRAN EXPLOSION

DETROIT, abril 11 (A. P.)—Una explosión que destruyó hoy por la noche un almacén de cuatro pisos junto al río, causó la muerte de un hombre y heridas a varios más.

FUNERALES DE M. T. HERRICK

2 escuadrones de caballería a esperar los restos en Cleveland

CLEVELAND, abril 11. (AP).— El anuncio oficial de elos planes para el funeral y entierro de Myron T. Herrick, Embajador de los Estados Unidos en Francia, se hizo hoy en esta ciudad por Rollin A. Wilbur, vicepresidente de la Herrick Company.

El cadáver llegará a ésta a las 8 y 30 de la mañana del domingo, y a su encuentro saldrán a la estación de la calle East 105 th del Ferrocarril Central de Nueva York, dos escuadrones de caballería de la Guardia Nacional de Ohio, que escoltarán los restos hasta la catedral episcopal de la Trinidad.

Encerrado en el féretro, el cadáver quedará expuesto en la catedral hasta que se celebren los oficios religiosos al siguiente día. Desde el mediodía hasta las cuatro de la tarde los amigos del Embajador y el público en general podrán visitar la capilla ardiente.

LEA: ESTO LE INTERESA

Pocas veces en su vida encontrará usted una oportunidad igual y tan ventajosa como la que nosotros le ofrecemos, al invitarlo a participar en nuestro

Gran Concurso

"SERIE MUNDIAL 1929"

que sin otros sacrificios que el de suscribirse a un gran periódico: DIARIO DE LA MARINA y el de fumar los exquisitos cigarros GENER, le permitirá hacer un lujoso viaje de placer por nuestra cuenta a la ciudad de New York y presenciar los juegos de la serie mundial de base ball del año en curso.

Lea detenidamente las BASES del GRAN CONCURSO SERIE MUNDIAL 1929, que aparecen publicadas a plana entera en esta misma edición y no pierda un minuto para tomar parte en esta justa deportiva, en la cual el triunfo será para los más inteligentes y los más constantes.

60 ESTUDIANTES SON ARRESTADOS

Por publicar un manifiesto contra el régimen yugoeslavo

ZAGREB, Yugoeslavia, abril 11, (AP.) — Sesenta estudiantes croatas fueron arrestados hoy, acusados de publicar y distribuir un manifiesto sedicioso atacando al presente régimen, que aparece firmado por "la organización revolucionaria de la juventud croata".

El Gobierno ha telegrafiado a su ministro en Praga, con el objeto de que solicite autorización del Gabinete checoeslovaco a fin de practicar registros en las habitaciones de muchos estudiantes croatas que cursan sus estudios en aquella capital, por tener entendido que han formado una rama del organismo revolucionario registrado hoy por la policía en esta ciudad.

TOPICOS DENTALES Y CONSEJOS MEDICOS (Pág. Diez).

OCHO BUQUES QUE SERAN VENDIDOS

Los pondrá a la venta la Junta de Navegación de los EE. UU.

WASHINGTON, abril 11. (AP) La Junta de Navegación anunció hoy que en breve pondrá a la venta ocho buques con destino a la costa del Pacífico, a fin de que mantengan el comercio con Inglaterra y puertos del continente Europeo.

Los buques que se venden, según se tiene entendido, recibirán subvenciones por parte del Gobierno.

EFECTUADO UN PACTO DE AMISTAD Y ARBITRAJE

PRAGA, Checoeslovaquia, abril 11, (AP). — El ministro de Estado Edward Benes y el ministro plenipotenciario de los Estados Unidos, Lewis E. Einstein, canjearon hoy los documentos de ratificación de un tratado de amistad y arbitraje.

ACUSACIONES A UN GOBERNADOR

De intento de soborno a los legisladores de Louisiana

BATON ROUGE, Estado de Louisiana, abril 11. (AP).— La Cámara de Representantes de Louisiana acusó hoy formalmente al Gobernador Huey P. Long, por intento de soborno de losleglsladores. La votación fué de 5f contra 40.

El Senado, que actuará de Tribunal, se reunió al mediodía para conocer el informe de su Comisión de Procedimiento. Inmediatamente la Cámara hará saber cuáles son sus cargos contra el Gobernador, y en el caso de que el 22 de abril no haya terminado, fijará una fecha para la audiencia, en que conocerá de todo el capitulo de aquellos.

El Gobernador podrá comparecer personalmente o mediante letrados.

DE LA VIDA CIVIL, Cárcel y Vivac, Tribunales, VEASE en la PAGINA VEINTE.

M.E.C.D. 2016

PARA ELLOS Y PARA ELLAS

Consultorio por la Doctora Herminia Planas

Secretos de una Parisiense Conócete a ti misma

Estimada amiga:

Ahora que muchas muchachas dieron en dejar su melena larga para poderla rizar, formando como un moño de bucles en la parte posterior de la cabeza, deberán tener cuidado de no llevar todo el cabello para atrás —cuando se trata de una cara demasiado llena—sino arreglarlos sobre ella (grabado mayor) y haciendo los bucles con los cabellos sobre la nuca. De otro modo, la cara se **redondearía** desfavorablemente. Claro que con la cara delgada, sucede todo lo contrario.

Suya, LETICIA.

TE ENCONTRE EN MI CAMINO

Te encontré en el camino tortuoso
de mi vida, yo iba de prisa,
falto de pan y falto de reposo
y al pasar me ofrendaste una sonri-
(sa.

Me dijiste tus cruentas amarguras
yo te expuse entusiasta mi idealismo,
y marcharon risueñas nuestras almas
(obscuras
enfermas ambas de romanticismo.

Hoy camino despacio, ya no tengo
(prisa,
fáltame el incentivo de la franca son-
(risa
que has ofrecido al paso de un nuevo
(peregrino,

Mas, a pesar de todo, nada hay que
(me pese;
la lógica me dice que tu destino es
(ese:

Reir... Reir en el camino...

G. del Valle Miranda.

SRTA. F. E. F. (Manacas):

Su carta parece para contestaria en privado, pero no manda sobre franqueado, por lo que decido hacerlo por este medio y por el orden que ella trae.

¡Lástima que no asistiera a la brillante exhibición de modelos de verano que celebró "El Encanto" en días pasados! Con el pensamiento, mientras veía desfilar graciosamente a las jóvenes modelos, pensaba en mis lectoras, en mis infinitas lectoras de toda la Isla y que hubiera deseado que asistieron al interesante acto. Todo en armonía: Vestidos, calzado, sombreros, medias, abanicos, carteras, etc., etc., etc. ¡Cuántas contestaciones de Consultorio ahorradas! Veo la descripción que me hace de su tipo, pero no es suficiente para decidir así, de lejos, lo que le conviene. Su condición de ser "blanca, rubia y de ojos claros y esbelta", la autorizan para lucir un lindo traje de fondo negro pintado en los más delicados colores. Ha dibujos modernistas, ¡preciosos! lo mismo en **chiffon** o **georgette**, que en **flat crepe**, y otras sedas, floreadas todas. Pida informes a "Le Printemps", Obispo y Compostela, señor Fernández. Se complacerá en atenderla si sabe que es una lectora de este Consultorio.

Lo mismo que para el **calzado de última moda** puede informarse en la peletería MIAMI, Neptuno 90, señor Felipez. Le mandarán catálogo con precios. Para los sombreros, diríjase a la "Maison Eugenia", Amistad 59. Sra. Eugenia Setién. Tiene los últimos modelos de estación y enviaría un sombrero al interior siempre que mandaran exactamente la medida de la cabeza y a condición de no admitir devoluciones, que siempre deterioran la mercancía. En cambio, puede tener confianza en su buen gusto y equidad.

ESPERANZA A. (Casilda):

Su corazón de buena hija, la aconseja muy bien. Usted es muy joven y no puede tener mejor amiga y consejera que su mamá. ¡Nadie mejor que ella puede apreciar lo que le convenga. Muéstrele esta contestación y se alegrará mucho de saber que usted la prefiere para contarle sus cuitas y como la ama tanto, sabrá comprender las ansias de su corazón...

¿Está usted segura que el objeto de su entusiasta amor, lo merece? Tiene ya una posición, que le permita asumir el compromiso de un matrimonio? De todos modos, siendo los dos tan jóvenes pueden esperar y mientras tanto irse conociendo más y probándose... ¡aunque el amor es ciego!

AMA DE CASA:

Recomiendo el desinfectante PINOSANO como más agradable y ventajoso que otros, por la experiencia que tenga de su uso. Deja en toda la casa un marcado olor a pinos nuevos, que parece respirar salud. Además exterminia los molestos insectos, huéspedes madrugadores y obligados de los veranos tropicales. No puedo decirle exactamente dónde lo venden, aunque creo en las principales boticas, droguerías, probablemente en los almacenes de víveres y establecimientos análogos. Pero sí conozco la oficina de su agente en esta ciudad, doctor Agustín Reyes. Dragones 104, donde con seguridad le informarán con más amplitud y conocimiento de causa.

REVISTA BANDO DE PIEDAD:

Llega a mi mesa el número 9 de esta interesante y humanitaria revista, dedicada al mejoramiento de la niñez desvalida y los indefensos animalitos domésticos. Grabados, noticias y lectura amena, encontraran aquellos lectores que la lean. Además cada centavo que se emplee en obtener la revista irá a socorrer una verdadera necesidad de seres abandonados de todos que no sea la infinita caridad de Mrs. Ryder y su "Bando de Piedad".

CHISTE:

Verdadera Semejante

El Fotógrafo.—Su hijo se mandó hacer estas fotografías.

El Padre.—Se parecen algo. ¿Están pagadas?

El Fotógrafo.—No, señor.

El Padre.—¡Ah, pues son de él!

TRASLADO A MIS LECTORES: A Sra. Dra. Herminia Planas, Redactora del DIARIO DE LA MARINA.

Habana.

Distinguida señora:

Yo tengo verdadero interés en hacer representar a mis alumnas de la Escuela Superior de Sagua la Grande, la zarzuela "Geografía Física", del Doctor Pulgarón (si no recuerdo mal) ¿Sería usted tan amable que tratara de conseguírmela entre sus numerosos lectores del DIARIO DE LA MARINA?

Todas mis gestiones por conseguir esa zarzuela han sido inútiles; tal vez por este medio me sea más fácil.

Le anticipa la sgracias su asidua lectora que la admira,

Alodia Inza.

Solís 52 y medio.

Sagua la Grande abril 4 de 1929.

MODESTA:

Sus vestidos de voile floreado quedarán muy bien haciéndolos limpiar en la tintorería BOSTON, Virtudes 163, Teléfono U-2061 que se los dejarán como nuevos.

Luego con cambiarlo algun detalle o añadirle algo de encaje, le servirán para la estación presente. Un refajo nuevo les dará mucho vida. Las medias color "bois de rose" (palo de rosa) son las preferidas.

DECALOGO DEL BUEN PADRE:

I. Constituirás una familia con amor, la sostendrás con tu trabajo y la regirás con bondadosa alegría.

II. Serás prudente en los negocios, pródigo en las las enseñanzas, celoso en mantener la autoridad materna, tardo en tus palabras, pero irrevocable en tus decisiones.

III. Tendrás siempre para tu esposa inacabable apoyo moral, buscando en ella consuelo sin desoir su consejo.

IV. Destruirás todo error doméstico, toda preocupación y todo desorden en cuanto apareciere en el hogar.

V. Tratarás de que exista siempre un "superavit" en los efectos y en los intereses.

VI. Haz entre los tuyos que tus hijos vean en ti cuando niños, una fuerza que ampara; cuando adolescentes, una inteligencia que enseña; cuando hombres, un amigo que aconseja.

VII. No cometerás nunca la torpeza de presentar en oposición o lucha el poder paterno con el materno.

VIII. Trata de que tus hijos conozcan siquiera el camino de la escuela, de la desgracia y del dolor, y sepan sobrellevar con virilidad los males de la vida.

IX. Estudiarás detenidamente las aptitudes de tu hijo; no le des a comprender que puede ser más que tú, pero ponle silenciosamente en camino de serlo.

X. Cuidarás de que sea tan robusto de cuerpo como sano de inteligencia. Hazle "bueno" antes de hacerle, "sabio".

(De la Revista "El Bando de Piedad").

APICICNADA:

Aquí va una receta sencilla para guisar el carnero. (Es carne más sana que la de res).

Carnero con salsa de alcaparras.—El carner ose mecha con lascas de jamón y zanahorias salcochadas y se pone en la cacerola con sal, pimienta y un diente de ajo; aparte se pone a dorar cebolla con mantequilla y harina de Castilla hasta que quede obscura, se agregan alcaparras molidas; una vez cocinada esta salsa se cuela y se le añade una copa de vino de jerez seco. Cuando el carnero esté blando se coloca en la fuente y se cubre con la salsa sazonando ésta con sal y pimienta.

Convalecientes, vuestro organismo está debilitado. Es una puerta abierta a la infección; cerrad esa puerta. La SOLUCIÓN PAUTAUBERGE os ayudará, al fortalecer vuestros pulmones y todo vuestro organismo.

L. Pautauberge, Paris y todas farmacias e

Si usted va solo este año a Europa y especialmente a España, gastará más y disfrutará menos que los que vayan en la Excursión Cubana organizada minuciosamente para los latinos.

Anúnciese en el Diario de la Marina

DR. J. HERNANDEZ CALZADILLA
DENTISTA

Especialista en extracciones sin dolor ni peligro en los niños y señoras en estado, con gas o anestesia local. Cura de dientes flojos, Piorrea alveolar. Dentaduras de todas las clases, modernas, sin encías. Trabajos de ortodoncia. Arreglo puentes y planchas partidos o faltas de dientes, de jándolas nuevas. Consultas diarias y días festivos hasta las 10 de la noche.

REINA, 76, BAJOS. TELEFONO A-7537.

De Día en Día

Con verdadero placer comunicamos a nuestros lectores que aquel simpático personaje madrileño, Gedeón, a quien se daba por muerto, vive todavía y no solo en la memoria de cuantos fueron sus amigos, sino que vive en realidad y está residiendo en México.

Gedeón dió ayer señales indiscutibles de estar vivo, enviando por conducto de las principales agencias cablegráficas la siguiente noticia:

"Existió el complot para matar al General Calles".

Los optimistas que esperaban que Escobar y Aguirre se hubieran echado al campo sin otra finalidad que la de darle vivas al General Calles, han debido quedarse con un palmo de narices.

x x x

"Viva la cultura croata" y "Abajo tamaña vulgaridad".

Con estos gritos fué saludada en un teatro de Zabreb, Croacia, la aparición de la danzarina Josephine Baker siendo los autores de la ruidosa protesta los estudiantes de la localidad.

Una localidad insignificante, pero que, aquí para inter nos, parece contar con estudiantes más conscientes que los de Harvard, la Sorbona y otros centros estudiantiles de fuste.

x x x

Una Compañía de Pesca de Guatemala, acaba de adquirir en los Estados Unidos una flotilla de aeroplanos para enviar pescado desde Centro América a Yanquilandia.

La clase de pescado que remitirán en esa forma, no lo dic la información.

Hay motivos para suponer, sin embargo, que sean peces voladores. Debían serlo, por lo menos, para mayor seguridad.

x x x

Representantes hondureños y norteamericanos, se reunieron en Las Manos (Honduras) para conferenciar con el fín de que no se repita el bombardeo aéreo que, por equivocación o por lo que fuese, realizaron los americanos en una población hondureña, fronteriza a Nicaragua.

Los hondureños no quieren, naturalmente, que los americanos se metan en Honduras.

Y por eso unos y otros se fueron a Las Manos.

Menos mal que la cosa, hasta ahora, no pasa de ser un "calambourg" geográfico.

x x x

El doctor Machado, en su discurso de ayer en el Club Rotario, se quejó de la injusticia que significa comprarles productos a naciones que apenas nos compran, mientras les compramos poco a o nada a algunas naciones que son buenas clientas de Cuba.

Entre estas citó a Australia, que nos compró en 1927, mercancías por valor de 454.845 pesos, sin que en ese tiempo le compráramos nosotros a ellas lo que se dice ni un centavo.

Ciertamente, en este año económico, debemos comprarle aunque sea un kanguro.

Otra cosa, no se nos ocurre. Pero, algo es algo.

x x x

El Vaticano está considerando la conveniencia de fundar un Banco.

Es preferible que no lo haga. Su situación es muy delicada. Hay un refrán que dice "Herrar, o quitar el banco". Pero, como la hache suena, es también aplicable a la cuestión económica. Sucede, en efecto, que un Banco yerra con mucha facilidad.

Y allí no debe haber nada, que pueda entibiar la fe.

UNA CARTA DE LA ALIANZA FEMINISTA

La dirige al Presidente del Consejo Provincial

ESCUELA PARA MUJERES

Una iniciativa que debe estimular a los Consejos

La Secretaria de correspondencia de la Alianza Nacional Feminista ha dirigido al Presidente del Consejo Provincial de la Habana, la siguiente carta:

Sr. Manuel Vega.
Presidente del Consejo Provincial.
Distinguido señor:

El Ejecutivo Central de la Alianza Nacional Feminista tuvo conocimiento recientemente de la feliz iniciativa del Consejo Provincial de la Habana que usted tan dignamente preside, en el sentido de crear Escuelas de Artes y Oficios para mujeres, donde éstas reciban la instrucción integral que tanto se ha venido encareciendo para ella en estos últimos tiempos.

Ojalá esta previsora iniciativa de ustedes constituya un estímulo para los demás Consejos Provinciales de la República y que no sea esa la única escuela que se establezca con tal objeto.

El haberse fundado últimamente dos Escuelas Industriales donde sólo recibirán instrucción los hombres, nos convenció una vez más, de la subordinación en que se encuentra la mujer respecto a los derechos ciudadanos. Y resulta realmente arbitrario e injusto que mientras un grupo de señoritas son oficialmente enviadas al extranjero para recibir una especialización en las materias que pasarán más tarde a enseñar en esas mismas Escuelas Industriales, se les niegue al resto, el derecho de aprender técnicamente la tareas en que más la vida las obligará a emplearse.

Todos sabemos que son generalmente mujeres las que trabajan en las distintas industrias del país, resultando que, al no haber sido esas mujeres adecuadamente preparadas para el trabajo, que desempeñan permanecen siempre en los puestos más subalternos, mentras los hombres, que recibieron conocimientos técnicos en la materia ocupan los puestos principales. Tan triste como esta verdad es la de oir decir después que si ellas ocupan puestos menos elevados, se debe a la incapacidad de la mujer.

Este problema de elevar a la mujer obrera y en general a la mujer que trabaja, es el que más preocupa y anima a las que luchamos en el feminismo. El día que hayamos realizado nuestro ideal igualitario nos sentiremos plenamente compensadas de todas las incomprensiones de los que aún creen que el feminismo es únicamente una competencia política o un afán absurdo por identificar a la del hombre nuestra manera de ser. Lo que el feminismo bien entendido pide es, sencillamente, una igualdad de oportunidades de vida.

Reiterándole, señor Presidente, en nombre de la Alianza Nacional Feminista nuestros plácemes más sinceros, me es grato suscribirme.

De usted muy atentamente,
Secretaria de Correspondencia.

CONVOCA A ELECCIONES LA ASC. DE REPORTERS

Se celebrarán el próximo domingo día 14 de abril

De acuerdo con el apartado (b) del Artículo XIII del Reglamento vigente cito por este medio a todos los asociados para la Asamblea General de Elecciones, que se celebrará el día 14 del actual mes en nuestor edificio social, de las 11 y 30 a. m. a las 6 p. m. con la siguiente orden del día: Elecciones Generales para el bienio de 1929-1931.

Habana 10 de abril de 1929.

Agustín Lazo,
Secretario.

FLY-TOX

Mata los Mosquitos

Facil de Usar

BANCO DE PRESTAMOS SOBRE JOYERIA

DINERO, del 1 al 3%

CON GARANTIA DE JOYAS

Operaciones Absolutamente Privadas

SALON DE CONTRATACION RESERVADO

Consulado 111, casi esquina a San Rafael. Teléfono A-9982.

Las Hemorroides

Se curan radicalmente con el uso de la

POMADA MIDY

Y LOS

SUPOSITORIOS MIDY

Adreno-estípticos

Remedio muy eficaz; de uso fácil y aseado, gracias á la cánula rectal adaptada á cada tubo

De venta en todas las Farmacias y Droguerías

LABORATORIOS MIDY
9, Rue du Comdt Rivière
PARIS

POMADA ADRENO-ESTÍPTICA MIDY

Casos y Cosas

UNA LECCION

"¡Compadre, que no se diga!
¡Ponte un día una corbata!
Caminas por los lugares
más céntricos de la Habana;
andas entre caballeros
que ejemplo te dan, y nada.

"Dime, ¿no te da vergüenza
que te miren las muchachas,
y que algunos te critiquen
y rían a tus espaldas?

"No me digas que no puedes
ponértela; porque ganas
tres o cuatro pesos diarios
y ni fumas, ni te gastas
un sólo centavo en juego,
ni pagas mucho de casa,
pues vives con tres o cuatro
y te sale muy barata.

"¡Y así, ganando dinero
casi casi en abundancia;
y no teniendo ni vicios
ni mayores gastos, andas
entre personas decentes
todo el día, sin corbata!"

Esta lección, o reproche,
un sujeto ayer mañana
se lo decía a un polaco
que sobre el hombro llevaba
dos mil Príncipes de Gales,
como quien no dice nada.

Sergio ACEBAL.

BILLETES PREMIADOS POR $4.565 CADUCAN

Ha sido ingresada en la Tesorería General de la República la suma de $4,563 importe de las fracciones de billetes premiadas en el sorteo celebrado el día 31 de marzo de 1928, las cuales han caducado por no haberse presentado al cobro en el plazo de un año que se concede.

LA APROBACION DE LOS TRIPTICOS PARA AUTOMOVILES EN ESTE PAIS

Al serle negada al Automóvil Club de Cuba la facultad de concederlos, acude en alzada ante el Jefe del Estado

COMISION ENCARGADA DE RESOLVER EL ASUNTO

En la citada sociedad se han recibido ya los tríptitcos expedidos por colectividades similares de países extranjeros

Mientras la Secretaría de Hacienda niega al "Automóvil Club de Cuba" el permiso para expedir sus trípticos aduanales cubanos y el Presidente de esta entidad con su actividad siempre admirada recurre en alzada al Honorable señor Presidente de la República y éste con el buen golpe de vista conque aborda ciertos temas lleva el asunto al Consejo de Secretarios que previo el estudio de la cuestión acuerda que los de Estado y Hacienda asesorados por el señor Andrés A. de Terry resuelvan la petición de este último en relación con la entrada de los automovilistas extranjeros provistos del tríptico cubano, gran número de "lubs" europeos están enviando al "Automóvil Club de Cuba" sus trípticos aduanales para que los cubanos afiliados a esta entidad visiten sus respectivos países con entrada franca y sin molestias por sus Puertos y sus Aduanas.

Hemos de hacer mención en primer lugar del "Automóvil Club de Portugal" que se dirige al "Automóvil Club de Cuba" en la siguiente forma:

"Aunque su Club pertenece a la Asociación Internacional de los Automóviles Clubs Reconocidos de París, comprobamos que no existe aún un intercambio de trípticos entre ambos países.

Es muy seguro que la próxima Exposición Ibero Americana de Sevilla que abrirá sus puertas el 15 de mayo de 1929, atraerá un gran número de visitantes de su país, cuya mayor partida escogerá la vía de Lisboa como Puerto de desembarque porque es el más cercano de la América Central.

Dado que actualmente los gastos de transporte por mar de un automóvil perteneciente al pasajero que viaje en el mismo vapor, son muy reducidos es de presumir que varios miembros de su Club preferirán llevar su coche puesto que eso les evitará depender de los alquiladores de máquinas ya en Portugal ya en España.

En esas condiciones y con objeto de facilitar a esos automovilistas cubanos la entrada en nuestro país le enviamos cien ejemplares de nuestros trípticos portugueses con el fin de que puedan expedirlos a sus miembros que deseen visitar Portugal y dirigirse después a Sevilla. A su vez el "Automóvil Club de Portugal" se encarga de proveer a sus socios de trípticos españoles que les permitirán pasar con su coche por España sin ninguna dificultad en la frontera.

Queda bien entendido que los automovilistas deberán llevar además del tríptico un Certificado Internacional de Circulación que no dudamos podrán ya expedirlos las Autoridades cubanas.

Debemos informarles igualmente a fin de evitar molestias a los miembros de ese Club que los automovilistas provistos de trípticos deberán embarcar sus coches sin embalarlos en jaulas o en cajas.

La fianza para la entrega de los trípticos del "Automóvil Club de Portugal" es de quince mil escudos (unos $800.00 aproximadamente).

Según informes facilitados a la Secretaría del "Automóvil Club de Cuba" por el señor Consul de Portugal los portadores del tríptico del "Automóvil Club de Portugal" deberán embarcar con sus máquinas de la Habana a New York y de este Puerto al de Lisboa, toda vez que hasta el presente no existe una línea directa.

Otra de las Sociedades que ha remitido su Contrato para disfrute de sus trípticos y veinte y cinco de los mismos al "Automóvil Club de Cuba" es el "Automobile and Touring Club de Grecia". Estos trípticos del "Automobile and Touring Club de Grecia" son valederos por ocho meses.

Podemos agregar al anterior el "Real Automobile Club de Holanda" sin contar otros más que serán objeto de otras notas y que tienen solicitado el intercambio de sus documentos aduanales con los cubanos que aun no se ha autorizado al "Automóvil Club de Cuba" para expedir.

ASOCIACION DE LA PRENSA DE CUBA

SECRETARIA

AVISO

Habiendo acordado la junta general extraordinaria, celebrada el día 6 de los corrientes, continuar tratando los asuntos que figuraban en la orden del día, (Reforma del Reglamento y elección de la Junta Directiva) en una próxima reunión que se celebrará el sábado 27 de este mes, a las cuatro de la tarde en el local social, Paseo de Martí número 66 altos, tengo el gusto de ponerlo por este medio en conocimiento de los señores asociados rogándole la más puntual asistencia a dicho acto.

Habana 10 de Abril de 1929.

José Ramón GUTIERREZ,
Secretario.

El Cine-Kodak es para aficionados

¿Una película de la ceremonia nupcial? ¿Y por qué no? Con el Cine-Kodak—no mucho mayor que una Kodak cerrada—puede hacerse eso y mucho más. El Cine-Kodak funciona automáticamente mientras "filma" toda acción y todo movimiento. Luego, la misma película que se toma se exhibe en el hogar con el Kodascope. ¿Se da Ud. cuenta de las oportunidades que diariamente se presentan para usar el Cine-Kodak?

Examine el equipo en los establecimientos del ramo o pídanos el folleto: "Cine en casa con el Cine-Kodak."

KODAK CUBANA, LTD.

ZENEA 236 Y 236A, LA HABANA

TOS de los Niños

Coqueluche y Tos Nerviosa

CURA asegurada por el verdadero

JARABE MONTEGNIET

A. FOURIS, Farmacéutico
13, Rue Lacharrière
PARIS

MARCAS Y PATENTES

LORENZO S. RUIZ

—En práctica desde 1912—

Edificio Casteleiro, Departamento 401. Oficios, 18 Cable y Telégrafo "TRADEMARK"

Tels.: I-5960 y A-9746.

HABANA

Dr. Gonzalo Pedroso

CIRUJANO DEL HOSPITAL MUNICIPAL DE EMERGENCIA

Especialista en Vías Urinarias y Enfermedades Venéreas. Cistoscopia y Cateterismo de los uréteres. Cirugía de Vías Urinarias. Consultas de 10 a 12 y de 1 a 5 p. m. en la calle Avenida de la República. 254. E-16 Indf. 1 Enero

DR. FILIBERTO RIVERO

Enfermedades del pecho. Radiografía a domicilio.

RADIUM. TERAPIA PROFUNDA RADIOLOGIA Y FISIOTERAPIA

Horas especiales previo acuerdo. SIMON BOLIVAR NUM. 127. Telfs. A 2553. M 5973.

Dr. P. M. Souza

Garganta, Nariz, Oídos. Hospitales de New York. Viena, Budapest, Habana. San Lázaro 226, de 2 a 4.

DR. PULGARON

Manzana de Gómez 486
Teléfono A-1862
PRIMERA Y SEGUNDA ENSEÑANZA. ENSEÑANZA SUPERIOR Y LATIN
Visitas y Avisos: de 6 a 1.

LA MAYOR

32 EDIFICIOS
600 EMPLEADOS

SARRÁ

DROGUERIA

ABIERTA TODOS LOS DIAS
TODA LA NOCHE LOS MARTES

FARMACIAS DE TURNO

VIERNES

Dirección	Teléfono
HABANA	
Pedro Pérez y Villegas	M-5718
B. Masó y Peñalver	M-5460
Zenea 145	U-7010
Gral. M. Suárez y Oquendo	U-6806
Gral. Aguirre y R. Cabrera	M-5422
Padre Varela 1	U-7049
Ave. de Menocal 121	U-7074
R. Mª de Labra y Esperanza	M-5211
Pi y Margall 27	M-4700
Ave. República y F. Andrade	U-6774
Gral. Q. Banderas y Corrales	M-4868
Padre Varela 645	M-5427
Estrada Palma 95	M-4062
Merced 42	M-4379
Luz y San Ignacio	M-4035
Finlay y Soledad	U-6738
Príncipe núm. 19	U-7040
Fernandina 77	M-5305
Vicente Aguilera 67 y 67	M-1738
VEDADO	
Calle 17 entre F y G	F-6822
Calle 2 entre 35 y 37	F-6002
Calle M y 13	F-6245
Ave. de Wilson 109	F-6200
VIBORA	
10 de Octubre 614	I-7543
Milagros y San Anastasio	X-2302
Estrada Palma 53	I-7521
10 de Octubre 443	I-7483
Concepción 18	I-7678
JESUS DEL MONTE Y SANTOS SUAREZ	
Stos. Suárez y Serrano	I-7609
10 de Octubre 218	X-3005
LUYANO	
M. Fernández de Castro 113	I-7713
M. Fernández de Castro 48	X-2348
CERRO	
Salvador y Bellavista	I-7618
Calzada del Cerro 440	M-4220

NOTA.—Este grupo deberá prestar el servicio público todo el día y la noche de los Domingos siguientes: Febrero 10; Marzo 24; Mayo 5; Junio 16; Julio 28; Septiembre 8; Octubre 20; y Diciembre 1º.

EXCEMICIDA

MADAME SENTOURE

Maravillosa pomada francesa, infalible para eczemas, herpes, psoriasis, ácido úrico etc. Poderoso específico para llagas, úlceras crónicas. ¡Curas asombrosas! Venta: Sarrá, Johnson, Taquechel. Depósito Máximo Gómez 412. Dr. Morist.

M.E.C.D. 2016

Los Contribuyentes Pueden Pagar al Municipio por Medio de Checks Intervenidos, por Correo

SE RECOMIENDA LA INMUNIZACION DE LOS NIÑOS CONTRA LA TISIS

El Director del Dispensario Furbush pide a las madres acudan con sus hijos para inyectarles la vacuna. Notas

El doctor Sánchez de Fuentes, en su carácter de Director del Dispensario Furbush y Jefe del Departamento de Tuberculosis de la Secretaría de Sanidad y Beneficencia, hizo ayer las siguientes recomendaciones a las madres a fin de que acudan a inmunizar sus hijos con la Vacuna Calmette contra la Peste Blanca.

"La tuberculosis es una enfermedad trasmisible y evitable, que aniquila la especie humana, causando enorme mortalidad en todos los países, sin respetar edades, sexos, razas, climas ni continentes. La tuberculosis ataca a los niños y causa la muerte de los mismos en proporciones muy elevadas produciéndoles meningitis, bronco-neumonías, neumonías, pleuresías, Mal de Pott, coxalgias etc.

Es preciso evitar que los niños estén en contacto o relación con personas que padezcan de dicha enfermedad, pues ellos contraen rápidamente esa infección.

"No se permitirá que los niños estén cerca de personas que siempre están tosiendo, ni que sean besados, porque esta es una mala costumbre, muy peligrosa que se debe abolir, toda vez que se sabe que el beso es fuente de contagio y origen de muchos casos de tuberculosis infantil.

"Si usted está afectada de tuberculosis y tiene un hijito, deberá tomar precauciones para no contagiar al niño, tales como destruir por el fuego los esputos, dormir sola en su cama y en otra habitación que la de la criatura, taparse la boca al toser o estornudar, y no besarlo nunca.

"Si algún familiar sufre de tisis o tuberculosis deberá aislar prontamente a su niño del modo más absoluto, por que solo así se podrá evitar que su niño se tuberculice. Si estando usted atacada por esa enfermedad se hace embarazada, deberá pensar que de su buena voluntad e inteligencia depende evitar que su hijito contraiga la tubreculosis, para lo cual tan pronto dé a luz, su criatura podrá recibir la vacunación Calmette, que es inofensiva, que se administra por la boca con un poco de agua o de leche y que evitará que su niño sea un tuberculoso. Esta vacuna Calmette, es usada en todos los países civilizados para prevenir en el niño la tuberculosis y para su aplicación deberá solicitarlo del Dispensario Antituberculoso Furbush, situado en Apodaca entre Ignacio Agramonte y Egido, todos los días hábiles de 1 a 4 p. m., teléfono A-4762, donde será atendida en sus deseos.

No olvide que deberá avisar usted al dispensario Furbush, precisamente en el primero o segundo día de haber nacido el niño, nunca después, para proceder a su inmunización contra tan terrible enfermedad.

CONFERENCIA EN LA ACADEMIA DE CIENCIAS

El Dr. Miguel Angel Mendoza hablará de un nuevo parásito

El Dr. Miguel Angel Mendoza, Director del Instituto Canino "Nocard" presentará hoy en la Academia de Ciencias una comunicación sobre "La quinococosis en Cuba", trabajo científico que se refiere al descubrimiento de un parásito, causante de graves infecciones en el hombre.

Será esta una conferencia de gran interés para los que dedican sus actividades a la ciencia, en beneficio de la humanidad.

LA REGENTE

Neptuno y Amistad

Estando próxima la subasta de prendas empeñadas que adeudan seis meses de interés, rogamos a sus propietarios pasen a pagar los mismos para evitar que sus prendas vayan al remate.

Ofrecemos un surtido de excelentes joyas, que procedentes de empeño realizamos a precios sin competencia. Seguimos dando dinero al más bajo interés de plaza.

CAPIN GARCIA Y Cía.

¿Su Cabello Atrae ---o no?

Una cabellera sedosa, lustrosa y hermosa, ¡qué atractiva es! ¡Qué pronto llama la atención de todo el mundo!

Sin embargo, un pelo descuidado, descolorido y opaco, le quita toda la atracción y belleza a una mujer! Es lástima que las personas permitan que su cabello se llegue a poner en esas condiciones tan lamentables.

Muchas mujeres creen que su cabello pierde su natural belleza por los años, cuando en la mayoría de los casos es debido a los shampoos que usan.

Un shampoo para que sea beneficioso, tanto para el cabello como para el cuero cabelludo, tiene que ser científicamente preparado.

Tal es este nuevo y maravilloso shampoo, llamado «Brunex» que fué perfeccionado por los especialistas de belleza para el cabello negro u obscuro; es un shampoo científicamente preparado e inmejorable para el cabello. "Brunex" le dejará admirada aún desde el primer shampoo. Es absolutamente inofensivo, no puede dañar el cabello más delicado, pues no contiene materias nocivas ni tinturas. Las madres lo encuentran excelente para el cabello de sus niños. Compre "Brunex" hoy mismo y verá qué bello y hermoso se pone su cabello. Cuesta solamente $1.00. Se vende en cualquiera de las casas detalladas más abajo de este anuncio.

El Shampoo para Las Trigueñas

EL ENCANTO San Rafael y Galiano.	FIN DE SIGLO San Rafael y Aguila.	LA CASA GRANDE Galiano y San Rafael
LOS PRECIOS FIJOS Reina y Aguila.	LA ISLA DE CUBA Monte 55 y 57.	LA FRANCIA Obispo y Aguacate.
CASA DUBIC Obispo 103.	CASA WILSON Obispo 52.	BAZAR INGLES Galiano 72.
LAS NOVEDADES Belascoaín 30.	BOHEMIA Neptuno 65 y 67.	

En el interior: Sucursal de El Encanto, Camagüey. Y en todas las Agencias de la acreditada tienda "La Isla de Cuba".

Droguería Johnson, Droguería Sarrá, Droguería Taquechel, Droguería La Americana, Droguería San Ramón, (Víbora). Y en todas las Farmacias.

Para pedidos, Droguería San Ramón, 10 de Octubre 614 Tel I-7586.

EL ALCALDE DE LA HABANA, DR. GOMEZ ARIAS, RECIBIO AYER LA VISITA DE CORTESIA DEL COMANDANTE DEL BUQUE ESCUELA "JUAN SEBASTIAN ELCANO"

LA FORMA DE TRIBUTACION DE LAS LLAMADAS ACADEMIAS DE BAILES

LICENCIAS DE OBRAS QUE HAN SIDO DESPACHADAS. — SE CONSTITUYO LA COMISION DEL IMPUESTO TERRITORIAL. — LABORES EXTRAORDINARIAS EN IMPUESTOS.—NOTAS

Con el propósito de dar mayor facilidades a los contribuyentes, se ha implantado un nuevo sistema de cobros por el Tesorero Municipal señor Ricardo Martínez, consistente en autorizar el pago de contribuciones por medio de checks intervenidos que pueden ser enviados por correo a la Tesorería, acompañando una relación de los recibos, folios y conceptos que deseen abonar, los cuales serán remitidos oficialmente por el Tesorero a los interesados.

Según nos ha expresado el señor Martínez, son muchas las casas comerciales que vienen efectuando sus pagos al Municipio por este procedimiento, con lo cual se evitan a los contribuyentes las molestias de tener que hacer largas esperas frente a las taquillas recaudadoras y sin temor a sufrir pérdidas de ninguna clase, toda vez que los checks intervenidos solo tienen el importe de los recibo, que se deseen abonar ya sean con recargo o dentro del plazo voluntario fijado por el Alcalde.

Lo que sí es muy importante, es que en la nota remitida adjuntando el check, se detalle claramente el folio de los recibos y conceptos que corresponda a cada contribuyente, a fin de hacerle más fácil esa labor a los empleados de la Tesorería Municipal.

UN SOBRINO DEL PRESIDENTE DEL AYUNTAMIENTO EN EL SEBASTIAN ELCANO

El señor Raúl Guillot, jefe de despacho en la Presidencia del Ayuntamiento, por encargo especial del presidente de este organismo señor José Izquierdo, que se encuentra reponiéndose en el interior de la República, visitó ayer el buque escuela Sebastián Elcano, entre cuyos guarda-marinas se encuentra el joven cubano de nacimiento Luis Izquierdo y Sánchez, sobrino del citado hombre público.

VISITA DE CORTESIA AL ALCALDE

El Comandante del buque-escuela Sebastián Elcano, Don Manuel de Mendivil, en compañía del Excmo. señor Embajador de España, Méndez Vigo, de un oficial ayudante y del Secretario de la Embajada española, cumplimentó ayer a las once y media de la mañana al Alcalde doctor Gómez Arias, en el despacho de la Alcaldía.

Entre los visitantes y el Alcalde se cambiaron frases de sincera salutación, ofreciendo el Dr. Miguel Mariano Gómez devolver esta visita de cortesía en el día de hoy.

Con el Alcalde estaba el doctor Francisco Arango, su secretario particular y su ayudante el Capitán Arturo Nespereira.

TRIBUTACION COMO BAILES PUBLICOS

El señor Luis Córdova, presidente de la sociedad Sport Antillano, presentó un escrito ante la Alcaldía haciendo constar que está de acuerdo con un escrito que en días pasados también presentara ante la propia Alcaldía el señor Emilio García, pidiendo que le fueran fijados a los bailes diarios que se efectúan en esta capital los arbitrios como bailes públicos, o sea la cantidad de $37.50 por cada uno en vez de $12.50 como tributan en la actualidad.

Dice el señor Córdova, que tales sociedades, que son conocidas con el nombre de "Academias de Bailes", sólo existen de nombre, pues en todas explotan directamente el negocio de bailes directamente distintas personas sin que tenga beneficio en ello la entidad que aparece ofreciéndolo, por lo cual de hecho son bailes públicos.

Agrega, que no se puede tomar determinadas medidas, porque las bailadoras se van de un lugar para otro por lo cual tienen que permitirles que salgan antes de terminarse el baile.

Dice también que en casi todas las llamadas "Academias de Bailes" se le ofrece un tanto por ciento a las bailadoras por la bebida que consuman al invitarlas a ello los hombres que allí acuden, por lo cual resulta que muchos escándalos y riñas que ocurren tienen por origen tal cosa al embriagarse las mujeres que concurren a los bailes de referencia.

Estima el solicitante que con la elevación de la tributación, como se reducirían los bailes diarios, se terminaría con los escándalos y riñas que ocurren a menudo, pues no se le daría acceso a gente perturbadora del orden, ya que ahora se les permite entrar porque en cada lugar lo que se hace es atraer la mayor cantidad de concurrente posibles, sin rechazarse a nadie por ningún motivo.

Termina su escrito diciendo que como el Inspector de la Alcaldía tendría menos lugares que inspeccionar podría atenderlos más.

ERARIO MUNICIPAL

La recaudación obtenida en la Tesorería Municipal el día 10 del actual fué la siguiente:

Por Ejercicio Corriente, $34,963.28 Por Resultas, $2,027.60. Y para el Consejo Provincial, $2,287.61.

EXISTENCIA EN CAJA

La existencia en Caja por todos conceptos era ayer de $1.180,228.59, dividido por conceptos en esta forma:

Para Contingente Sanitario y Pensiones de Veteranos, $25,352.34; de Ejercicio Corriente, $202,681.26; de Resultas, $873,755 75; del Consejo Provincial, $17,356.25; del Presupuesto Extraordinario $287.94; y por Depósitos de todas clases $60.775.05.

LOS COBROS

Se cobraron el expresado día $704.60, por cuotas ocasionales; y por multas de todas clases 97 pesos.

CONCIERTO TIPICO

El Alcalde Municipal ha cedido la Banda a "Real Iberia Sport Club", para un concierto típico cubano que tendrá lugar el día 14 del actual de 11 a. m. a 1 de la tarde, en los Jardines de la Cervecería Polar.

Este concierto será en honor de los marinos de al Corbeta española Sebastián Elcano.

TRASMISIONES DE DOMINIO

Conoció ayer la Alcaldía de las siguientes trasmisiones de dominio de fincas urbanas:

Ante el Notario doctor Fernández Villaamil, vendió el señor Nemesio Diez y Fernández al señor Emilio Cano Astalay, la casa San Benigno número 71, con 280 metros superficiales, en la suma de $8,000; y Ante el Notario doctor Fernández Llano, vendió el señor Bernabé Juan torena Mendiondo a la señora Eloisa Sardiñas, la casa Serrano número 47, con 223 metros de superficie, en la suma de $6.850,00.

UNA QUEJA

Los señores Alfonso Teulbe Tolón y Pedro Delgado, se dirigen a la Alcaldía quejándose del Administrador del Cine 'Cuba", por irregularidades allí ocurridas durante la noche de ayer.

En el escrito por ellos presentado, piden a la Jefatura de Espectáculos ordene se haga una investigación de los hechos denunciados.

PARA UN DESALOJO

El Juez de Primera Instancia del Norte solicita de la Alcaldía el envío de camiones a la casa Galiano 128, el próximo lunes a las tres de la tarde; para recoger los enseres pertenecientes a la firma comercial Abín Tarride Ribis, los cuales serán lanzados a la vía pública.

SEGUNDA AMPLIACION DEL R. VIVANCO

Los señores Mendoza y Cía., Administradores de la Compañía Cubana de Repartos S. A., presentaron ayer en el Municipio los planos correspondientes a la segunda ampliación del Reparto Vivancos ubicado en la Finca La Sola de la barriada de la Víbora.

OBRAS SIN LICENCIA

La Primera Estación de Policía ha informado a la Alcaldía, que en la casa marcada con el número 72 de la calle de Aguiar, se están realizando obras sin licencia municipal.

También el señor Florentino Díaz, denuncia que en la calle Flores número 53, se ejecutan obras sin autorización de la Alcaldía.

MENORES A GUANAJAY

Los vigilantes números 1031 y 141, según informe de la Jefatura de Policía Nacional, dieron cumplimiento a la orden de ingreso en el Reformatorio de Guanajay a los menores de la raza negra Manuel Cano y Roberto Valdés.

LICENCIAS DE OBRAS DESPACHADAS

Por la Jefatura del Departamento de Fomento se remitieron ayer a la taquilla número 11, para ser entregadas a los interesados previo el pago de los arbitrios correspondientes las siguientes licencias de obras:

Para obras de ampliación en Tejar entre 19 y Línea del Ferrocarril; construir casa de una planta en Concepción entre 12 y 13; casa de una planta, en Concepción esquina a 13; en Santos Suárez entre Durege y San Julio; en Pasaje del Este, entre Lacret y Gral. Lee; en Concepción entre 12 y 13; obras de ampliación en Merced 37; para la construcción de un edificio dedicado a Cinematografo, en Avenida de 10 de Octubre 265; para ampliación de Obras en la calle C entre Arellano y Reyes, y para ampliación de la obra que se realiza en Victor Muñoz 29.

OBRAS MENORES

En la calle Luis Estevez esquina a O'Farrill; en Manuel Figueredo y Lacret, Oficios 45, calle 15 entre Tejar y Dolores, Caserío de Luvanó, Revilagigedo 31, Merced 37; Calzada 68; Neptuno 84; Avenida de Bélgica 15; Pi y Margall 123; Cerro 570; Espadero 121; Máximo Gómez 295; Dolores 12; Paseo de Martí y San Miguel; Suárez 7; San Indalecio y San Leonardo; Indio 10; Pi y Margall 74; San José 60 y 10 de Octubre 24.

OBRAS SANITARIAS

En Revillagigedo 131 Finlay 103; Damas 41 y Curazao 91.

Para la colocación de un anuncio lumínico en Paseo de Martí y Colón.

También se ha despachado el certificado de habitabilidad de la casa San Mariano entre Lawton y Armas.

SI SON CONTRIBUYENTES

Distintos Jueces de Instrucción de esta capital interesan de la Alcaldía informes acerca de si son contribuyentes al Municipio, los señores Enrique Gubernau Goinza, Atanasio Díaz Treviño, Juan Chio; Enrique León; Ciprinao Miranda y Yusa; Fernando Foto y Alvarez; José Sandoval; Fernando Piñol Rangel; Dr. Jesús Portocarrero; Juan Rodríguez Suárez; Armando Bonilla Perdomo; y Simón Valdés Arias.

LOS ALCALDES DE LA PROVINCIA DE LA HABANA

El Alcalde Municipal de Santa Clara ha solicitado del de la Habana, el envío de una relación de los distintos Alcaldes de la Provincia.

DATOS PEDIDOS POR HACIENDA

La Secretaría de Hacienda pregunta a la Alcaldía si las pensionadas María Pérez Hernández Vd. de Noda, y Luz C. Acosta y Pinto; perciben sueldo o auxilio alguno del Municipio.

DENUNCIAS ACERCA DE BAILES

Presentó ayer un escrito en el Registro General de la Alcaldía el señor Francisco Massana, en su carácter de apoderado de los autores musicales, denunciando que en la calle Máximo Gómez, 242, Pasaje se efectúan bailes de pensión sin pagar arbitrios a la Administración Municipal.

Tambien denuncia el señor Massana que tiene conocimiento de que en el Cine Párraga se piensa celebrar una fiesta bailable sin abonar derechos a los autores musicales.

MUCHA OSCURIDAD

Han solicitado del Alcalde los señores Crisanto García y otros, sea sustituido el mechero de gas existente frente a la casa Esperanza número 115; por un foco eléctrico por ser mucha la oscuridad en dicho lugar.

INFORMES ACERCA DE INCIDENTES EN UNA ACADEMIA DE BAILES

Por el Jefe de Espectáculos, señor Francisco J. Sierra y Guen, se elevó ayer al Alcalde el expediente formado con catorce actas levantadas en distintos lugares por el Inspector de Bailes, señor Lorenzo Balbi, con motivo de las riñas y escándalos ocurridos el día 27 de marzo último, en el baile que celebraba la Sociedad Club Encanto, situada en Finlay 74.

En las investigaciones practicadas por el señor Balbi, aparece que tanto la Policía como varios particulares acusan al señor Emilio Banda, de haber provocado una de las riñas, agrediendo a un bailadora, erpresando después ser Inspector Municipal, lo cual se estima como una falta, toda vez que es empleado de los Servicios Sanitarios Municipales.

INFORMES ENVIADOS

La Jefatura de Policía envía al Alcalde los correspondientes informes, en relación con las solicitudes presentadas por los señores Armando Cacho Negrete, Noriega y Hnos., y Hotel Plaza.

DIFERENCIAS DE RENTA

El Juez Municipal del Distrito Sur de esta capital, comunica a la Alcaldía haber podido observar diferencia de renta, entre la declarada por los propietarios y la que se le cobra a los inquilinos, en las casas Rubalcaba 99, altos: Condesa 6; Pasaje Agustín Alvarez número 15; Franco letra D; Peñalver 5; Florida 81; Desagüe 12; Antón Recio 65; Suárez 99, altos: Concepción de la Valla 32; Jesús Peregrino 45 y 50; Aguila 96; Hospital 71 y Sitios 152.

SI PUEDE FABRICAR HEBILLAS

La Secretaría de Agricultura, interesa de la Administración Municipal que se le informe si el señor Claudio González establecido en Avenida de México número 58, puede fabricar hebillas de oro y otros objetos; así como también si la casa Armour de Cuba, situada en Desamparados número 54 al 72, puede expender jamones.

NO TIENE PERMISO ESPECIAL

La Tercera Estación de Policía, denuncia a la Alcaldía, que el café cantina denominado La Taberna Portuguesa, permanece abierta durante altas horas de la noche, sin tener permiso especial para ello de la Administración Municipal.

ESCRITO AL INTERESADO

Por el Alcalde Municipal de Holguín, se le envía una notificación al de esta capital, para que le sea entregada al Licenciado Enrique Rodríguez Martínez, vecino de Calzada entre E e I, en el Vedado.

SE CONSTITUYO LA COMISION DE IMPUESTO TERRITORIAL

Ante el Alcalde doctor Miguel Mariano Gómez tomó posesión ayer la nueva Comisión del Impuesto Territorial, designada por el Ayuntamiento en una de sus últimas sesiones.

Los miembros de esta Comisión son los concejales Juan Manuel Alvarez Builla, Andrés Avelino Orta, Secundo López, Camilo Marín, Manuel Buchó y Miguel Lloret, y los señores Enrique Aldabó, Constantino Carneado, doctor Juan Antonio Pumariega, Emilio Santiago Rodríguez, Armando Gual y Gill, doctor Luis Pérez Trujillo y Valdés Brito, Amado Suárez y González, José Pintueles y Soto, Rosendo Samartin, doctor Francisco Ponce de León, Francisco Suárez y Rigau y Carlos E. de la Cruz y V. Montiel.

Después de tomar posesión se reunió la Comisión, designando presidente de la misma al concejal señor Alvarez Builla. Como secretario continuará actuando el señor Francisco Castro.

LICENCIAS COMERCIALES

Con el propósito de abrir nuevos comercios en la Habana solicitaron ayer licencia de la Alcaldía, los señores J. Canals y Ventura, para imprenta en Factoria número 22; José Geada, para bodega en Salud 112; Gil y Fernández, para frutería en Zenea 224; José M. Durán, para sastrería en Línea 142; Francisco Alvarez, para venta de tabacos en 10 de Octubre 563; General Electric, para venta de efectos eléctricos en Zayas y Lacoste; Basilio Hernández para frutería en Santa Emilia y San Julio y Gregorio Villate, para librería en Máximo Gómez 323.

LABORES EXTRAORDINARIAS

El Jefe del Departamento de Impuestos señor Manuel de Cárdenas dictó ayer un decreto disponiendo que los empleados todos de esa dependencia trabajen todos los días hábiles hasta las siete de la noche, en el turno que comienza a la una y media de la tarde, lo que se hace con el propósito de dar la mayor actividad a los expedientes de apremio en materia de contribuciones de fincas urbanas y evitar la posible prescripción de muchos de esos adeudos.

Estas labores extraordinarias se realizarán bajo la dirección de los señores Tirso Diaz y R. Cotts, de la Sección del Impuesto Territorial.

LA EXCURSION CUBANA QUE IRA A SEVILLA ESTA ORGANIZADA MINUCIOSAMENTE POR ELEMENTOS CAPACITADOS Y DE RECONOCIDA RESPONSABILIDAD MORAL Y MATERIAL.

FLY-TOX *El Mejor Insecticida del Mundo*

NEVERA

STERLING

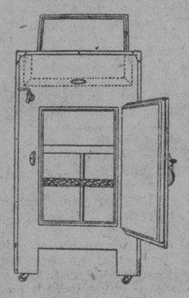

Rellena de corcho.
Cierre perfecto.
En todos los tamaños.
Los precios más baratos.
La que menos hielo consume

De venta en las principales mueblerías.

Fabricante:

F. SALOW

Jesús Peregrino 108 y 110. Teléfono U-2068

PARA ESTO

USE ESTO

Dulces y helados, deliciosos y tentadores, pueden prepararse con la Leche Evaporada "St. Charles." Son más finos y saben mejor. Poseen aquel gusto a crema y a mantequilla tan rico y tan apreciado.

La Leche Evaporada "St. Charles" presenta siempre la misma calidad uniforme. Es de una riqueza dos veces mayor que la leche ordinaria, siendo a la vez de muy fácil digestión.

Tenga siempre unas cuantas latas a mano y así tendrá siempre a su alcance una provisión de leche pura y limpia, lista para emplearse, conveniente y económica.

Y no se olvide de guardar las etiquetas de "St. Charles" que representan un valor canjeable por premios.

LECHE EVAPORADA

"ST. CHARLES"

NESTLE & ANGLO-SWISS CONDENSED MILK Co.

Sucursal de la Habana, *A. Almasqué, Director*

DETENCION DE 17 RECLAMADOS

Personas arrestadas por la policía en el día de ayer

Por estar reclamados fueron detenidos en el día de ayer por la policía las personas siguientes:

—Joaquín Aristigueta Senroma, industrial y vecino de Estrada Palma número 124, reclamado por el Juez de Instrucción de Marianao en causa que se le sigue por imprudencia, siendo detenido por los Expertos Méndez y Balmaseda.

—Carmelina Morejon, vecina de 10 de Octubre número 45, reclamada por el J. C. de la S. Tercera.

—Eustaquio Francisco Guerra, reclamado por el J. C. de la S. Quinta.

—Armando Fernández Abascal, del comercio y vecino de Rodríguez 146, reclamado por el J. C. de la Sección Cuarta.

—Ramón Rivero González, vecino de San Benigno número 13, reclamado por el J. C. de la S. Quinta.

—Francisco Carballo López, chofer y vecino de la finca El Pilar, reclamado en ocho juicios, siendo remitido al Vivac.

—Emerinda Peña, vecina de 28 y 15, reclamada por el J. C. de la S. Quinta.

—Susana Cabot, vecina de Baños número 41, prestó fianza a favor del chofer Rogelio Alonso Cabott, reclamado por el J. C. de la S. Quinta.

—Avelino Terán y Romero, chofer y vecino de Palatino y Fomento, reclamado por el J. C. de la S. Quinta.

—Angel Baró Iglesias, chofer y vecino de Palatino y Fomento, reclamado por el J. C. de la S. Cuarta.

—Manuel Pereira Pena, chofer y vecino de Primelles número 31, reclamado por el J. C. de la S. Cuarta.

—Juan Santiago Jordán, chofer y vecino de Aranguren y Rastro, reclamado por el J.C. de la S. Tercera.

—Pedro López Arias, del comercio y vecino de 27 y 8, bodega, reclamado por el J. C. de la S. Cuarta.

—Silvestre Collazo López, del comercio y vecino de 26 y 35, reclamado por el J. C. de la S. Cuarta.

—Maximino Failes Vázquez, chofer y vecino de Ayesterán número 14, reclamado por el J. C. de la S. Cuarta.

Martín González Mora, del comercio y vecino de Colón número 27, reclamado por el J. C. de la S. Segunda.

Eduardo Arligton, del comercio y vecino de Prado número 118, reclamado por el J. C. de la S. Segunda.

INTOXICADA

La Sra. Juana María León y González de Virtudes 13, fué asistida en el primer centro de una grave intoxicación que dijo sufrió despues de cenar en un café de Infanta y Carlos III.

FUERTE-ENGORDA OXOIDE

1 copa de 100 c.c.=½ lb. CARNE FRESCA

Alimenta sin cansar su ESTOMAGO

Sabroso + Aromático

EXIJA LEGITIMO OXOIDE

Varias veces al dia

Jugo carne de 97% Extracto concentrado al 25%

PREPARADO POR DROGUERIA "SARRÁ" LA MAYOR

Muestra Gratis presentando mañana este periódico

THE FIRST NATIONAL BANK of BOSTON

Fundado en 1784

Capital y Reserva $50,000,000

125 MIL CLIENTES, más de 500 millones en activo total y 145 años de experiencia, demuestran la confianza en nuestra Institución y la eficiencia de nuestros servicios. Lo invitamos cordialmente a que se beneficie haciendo uso de las ventajas que estos hechos ofrecen.

Oficina de la Habana:

Aguiar esquina a Lamparilla

Sucursales:

Avenida de Italia 140 — Máximo Gómez 267

Santiago de Cuba — Cienfuegos — Sancti Spiritus

ACEITE DE RICINO "ERBA"

El purgante que purga

MONSERRATE

BATERIA DE COCINA

OPORTUNIDAD

Aproveche nuestra experiencia de 83 años dedicados a negocio de Farmacia que nos permite ofrecerle desde la Batería de Cocina más económica, hasta la más costosa; garantizándole la mejor calidad y la mayor variedad. En Baterías de Aluminio tenemos lo mejor que se fabrica.

Nuestros precios están de acuerdo con la stuación.

FERRETERIA MONSERRATE

O'REILLY 120 — TELEF. M-2487

M.E.C.D. 2016

No es Extraño Que sus Dientes Brillen

Esta señorita posee la bendición de unos dientes excepcionalmente atractivos.

Que sus dientes brillen y resplandezcan no es solo debido a la buena fortuna, porque ella los protege con Crema Dental de Colgate.

Su dentista le ha aplaudido haber hecho esa elección. En realidad el dentífrico que recomiendan la mayor parte de los dentistas es la Crema Dental de Colgate.

Si quiere usted que sus dientes llamen la atención por su salud y su belleza, si desea que su sonrisa le represente un verdadero activo personal, pida hoy a su vendedor un tubo de Crema Dental de Colgate.

Colgate Est. 1860 New York
Concha 5, Habana

NADA HAY MEJOR PARA LIMPIAR LOS DIENTES BIEN

Suprime las causas de las caries dentales.

LOS 43 BARRIOS HABANEROS EN LA SERENATA AL DOCTOR G. SARRAIN

Representaciones liberales de los aludidos barrios asistieron a la junta de la comisión organizadora

DECLARACIONES DEL ALCALDE DE BEJUCAL

Será muy numerosa la concurrencia de vehículos de todas clases a la manifestación que se efectuará el 30 del actual

LA REUNION DE AYER

Bajo la presidencia del doctor Aurelio Méndez y actuando de Secretario los señores Cesar Hernández y Francisco Sánchez Vázquez, se reunió anoche en el Círculo de Dragones e Industria la Asociación de Presidentes y Secretarios de Comités liberales del Municipio de la Habana, convocada única y exclusivamente para tratar de la serenata que el próximo día 30, víspera del onomástico del doctor Felipe González Sarrain, le ofrecen los liberales a este distinguido hombre público.

El doctor Méndez, primero y los señores Pablo Figueredo y Buenaventura Gali, después, dieron cuenta ampliamente de los trabajos que se vienen realizando entre los liberales de la Provincia para que la Serenata al doctor González Sarrain resulte un bello exponente del entusiasmo y la vitalidad del liberalismo habanero.

Después hablaron los señores Ezequiel Sarracent; Juan Manuel Alvarez Builla, Eloy Figueroa; Francisco Sánchez Vázquez, Pedro Blanco, el doctor Manuel Sánchez Quirós, Miguel Castro Alfredo Labarrete y otros significados líders, del liberalismo capitalino, conviniéndose en iniciar inmediatamente la propaganda en los barrios para lograr que a la manifestación concurra el mayor número de vehículos.

La reunión resultó muy animada, recordando entre los asistentes además de los que ya hemos mencionado, a los Presidentes de Comités señores Martín Ayala, doctor Adolfo Ponce de León, doctor Arturo Peñaranda, doctor Gustavo Pérez Abreus, Manuel Barreras, Guillermo Laguardia, Adolfo Morales Juan Orainde Chicho Estrada, Domingo Mendoza; Eladio López: Miguel Rosado; Enrique Solis; Manuel de Castro Palomino; Eloy Garcilaso de la Vega el Concejal Camilo Marin; Juan de la Cruz Hermida; Arturo Oñate; José Esquivel; Cipriano Vigoa, Gerónimo Bericiartu; Pablo Díaz Navarrete; Manuel Rey y Nicolás Cabrera; a los Secretarios José Isabel Marquetti; Aurelio Pedroso; José Delgado Collantes; Pedro López Pérez, Luis Armona; José Pacheco, Angel Blanco, Obdulio Tuya, Florentino Suárez; Carlos Bellón; Tirso Díaz y ortos distinguidos elementos de la política liberal en los 43 barrios de este Municipio.

DECLARACIONES DEL ALCALDE DE BEJUCAL

En la reunión que por la tarde celebró ayer la Comisión Organizadora de la Serenata al doctor Felipe González Sarrain estuvo presente el popular Alcalde de Bejucal, señor José María Cardo, de quien son estas declaraciones:

—Yo soy un liberal nuevo, pero no por esa circunstancia he dejado de sentir siempre grandes simpatías por el doctor Felipe González Sarrain, a quien estoy seguro que nadie en Cuba que haya seguido con interés nuestro desenvolvimiento político, puede negarle méritos excepcionales y servicios extraordinarios para ser acreedor al homenaje cordial y sincero de su partido, al que se ha consagrado siempre con devoción y entusiasmos que le reconocen hasta sus propios adversarios políticos.

—Por lo que se refiere a Bejucal —agrega el Alcalde Cardó,— ya lo ha dicho mi querido amigo el Com. Mariano Robau: estaremos bien representados en la manifestación y serenata por que nos interesa hacer público que estamos plenamente identificados con el doctor González Sarrain y que apreciamos sus desvelos y sus sacrificios por mantener siempre invicto al liberalismo en esta Provincia.

También visitaron a los señores Eduardo Robaina, Rafael Rodríguez, Pedro José León; Pablo Figueredo, Buenaventura Gali y al doctor Aurelio Méndez. que son los que tienen a su cargo la organización de la Serenata al doctor González Sarrain, los prestigiosos liberales Quirino Calderin, de Marianao; José Teófilo Ortega, de Bauta e Irineo Hevia, de Guira de Melena.

Calderín le manifestó a la Comisión que el general Baldomero Acosta el Jefe de la Policía y futuro Representante, Coronel Estanislao Macip, José Fariñas, Presidente del Ayuntamiento y los señores Llanes Santamarina; Camilo Prieto y otros valiosos elementos de ese Término, concurrirán en máquinas a la manifestación; José Teófilo Ortega más conocido en las luchas gloriosas del liberalismo grande por Pepe Quintin, también declaró que el consecuente liberal Carlos Nardo querido alcalde de Bauta, Antonio Rodríguez y otros asistirán también a la serenata en automóviles y el señor Irineo Hevia, persona de toda confianza del Alcalde de Guira de Melena, señor Lorenzo Falcón, hizo constar que ese Término será uno de los que traerá más nutrida representación a la fiesta del día 30.

Mañana daremos a conocer unas espontáneas declaraciones del Consejero Provincial, señor Antonio Madan, en relación con la manifestación y serenata que se prepara al doctor Felipe González Sarrain.

Correo Aéreo Internacional

El aeroplano correo número 231-E llegó ayer al Campamento de Columbia, procedente de Miami a las 11.16 a. m. conduciendo 23 sacos de correspondencia que pesaban 835 libras y un total de 30.551 artículos postales.

PASAJEROS

Por la vía aérea llegaron ayer de Camagüey el Sr. Mario Babe, J. Slefey Jr. y señora, Dr. Alejandro Rivas Vázquez, H. A. Dunn.

De Miami llegaron Doris F. Trudy, Helen Woodraf, Isabelle Stone, E. Lindberg, Elizabeth Tipton, Dauton Hedges, Roy S. O. Noel, Edwin Maseck, Richard E. Hill, Benjamín Leich y Henry Cohen y señora.

MENOR LESIONADA

Al caerse en la escalera de su domicilio, sufrió lesiones graves con probable fractura ósea en la región frontal, la niña Avelina Caridad Rivero de 5 años vecina de Virtudes 96. Fué asistida en el segundo centro de socorro.

UNA REUNION EN CIEGO DE AVILA

En ella se tratará sobre la cuestión de Palo Alto

HAY GRAN INTERES

Concurrieron numerosos colonos y otros elementos azucareros

El próximo domingo, a las 12 de la tarde, tendrá efecto, en el teatro Principal de Ciego de Avila, una asamblea magna de colonos, obreros empleados y braceros de los centrales de la jurisdicción: Stewart, Jagueyal, Morón, Violeta, Velazco y Lugareño.

El objeto de la reunión es evidenciar lo interesados que se encuentran esos elementos en la resolución que se dicte sobre la debatida cuestión de los embarques de azúcares por el Puerto de Palo Alto.

El Dr. Cecilio Acosta Presidente del Comité Gestor, nos envía un telegrama muy expresivo, invitando a nuestro Director o a un delegado suyo, para que concurra a la reunión, invitación que hace a nombre de tan numerosa y respetable clase de nuestra primera industria nacional, a las que inmerecidamente tengo el honor de presidir, agrega el señor Acosta.

LA FIESTA DEL LIBRO "BRUJERIA DEL AMOR"

Se efectuará mañana en la Asociación de Dependientes

El champagne artístico de recepción al libro "Brujería del Amor", por nuestro compañero Sr. Osvaldo Valdés de la Paz, se efectuará mañana sábado 13 del actual, a las 5 de la tarde, en los salones de la "Asociación de Dependientes", Prado y Trocadero. La cantidad de personas que se han adherido al acto no tendrán cabida en los salones de la Asociaiión de Repórters y ha sido necesario un local más amplio, razón que ha obligado al cambio.

Los asistentes deberán presentar los tickets de invitación para recibir el ejemplar de la obra. Los tickets son personales.

Figuran en el programa selectos números de los cantantes Juan Pulido; Emilio Medrano; Luis de Ibarguen y Carmen Burguette; a quienes acompañará al piano el maestro Simons. Recitarán la señorita Emma Piñeiro y el poeta Hilarión Cabrisas. Hablarán el Dr. Pastor del Río y Embajador de México, Dr. Lerdo de Tejada.

Abandone el sillón del CONVALECIENTE

Toda enfermedad deja el organismo peligrosamente debilitado. Se siente uno deprimido, falto de energías, sin ánimos para nada. Entonces hay que dar al organismo un tónico, eficaz y seguro que devuelva las energías y reactive la vitalidad.

Tal es el Jarabe de Fellows, preparación científica; perfectamente asimilable aún para los organismos más delicados. La pureza de sus ingredientes, la perfecta uniformidad en su mezcla y su probada eficacia le han granjeado la recomendación de la ciencia médica durante más de medio siglo.

Tome JARABE de **FELLOWS**

EMULSIÓN ANGIER

DESARREGLOS DEL ESTÓMAGO Y DE LOS INTESTINOS

En las afecciones estomacales, cuando el estómago está cansado y débil, la Emulsión de Angier proporciona el mayor alivio posible. Cuando se ha perdido el apetito y las digestiones son difíciles, el organismo necesita de una medicina que sea a la vez un tónico y un reconstituyente.

La Emulsión de Angier es precisamente esta medicina. Los médicos certifican que con su uso obtienen muy buenos resultados en los casos de diarrea e indigestión crónicas, disentería, etc.

(2)

Farmacéutico que recomienda Cuajaní Jordán

Alquízar, Noviembre de 1927.
Señor Rodrigo Jordán, Habana
Muy señor mío:

Me satisface manifestarle que mi hijo Miguel padeció de asma cuatro años y le daban tres ataques al mes.

Tiene ocho años de edad y un día, aburrido, fuí a la farmacia de Manrique Méndez, y me recomendó el Cuajaní Jordán.

Solamente con siete frascos que tomó, el asma desapareció.

Sin más, queda de usted atentamente

GAUNDIOSO GIL GIL.

Finca Iraola.

Si su hijo padece de asma, catarro o tos ferina, dele Cuajaní Jordán y quedará satisfecho de sus resultados. **Número 7.**

MISCELANEA

DISCUSION

Con motivo de la entrada del buque escuela "Juan Sebastián Elcano" oí en uno de los asientos traseros de un tranvía la discusión de dos señores, mientras yo, plácidamente, iba dando chupadas a un cigarro Especial de La Gloria. El uno encontraba fuera de lugar el que la escuela de guardias marinas fuese un barco de vela, puesto que en las escuadras no existen esos barcos más que para ese objeto.

El contrincante opinaba que no pueden darse buenos marinos si antes no llevan a cabo una larga navegación en esos barcos. Yo creo que alguna ventaja ha de tener esa escuela cuando las principales naciones adoptan ese aprendizaje; pero la ventaja me figuro que ha de ser más bien como entrenamiento; esto es, para acostumbrar a los principiantes a las rudezas del mar, igual que nos acostumbramos a tomar la Cerveza Llave y la Sidra Cima.

Puestas estas escuelas en un acorazado o crucero, lejos de asimilarse los educandos a la vida del mar se convertirían en turistas que dan viajes de placer de una a otra nación; y, según mi modesto parecer, lo que se pretende es que los guardias marinas tarden el mayor tiempo posible en llegar de un lugar a otro. Eso, y que el gasto es mucho menor que yendo en barcos movidos por máquinas, y a que hasta la hora presente, el viento no se compra como el Pemartín Especial, coña, y el chocolate La Gloria.

A esta razón hay quien opone que los víveres también cuestan dinero, y, por lo tanto, en las travesías largas han de consumirse tantos sacos de garbanzos y otras vituallas, como corbatas primorosas hay en La Rusquella. Pero comparar el precio del carbón con el de los víveres es, casi casi, no notar la diferencia, que hay entre un adoquín y un objeto de arte bellísimo cual los que vende "Le Trianón", en Galiano 91, próximo a San Rafael.

He aquí las únicas razones que hay para que aún subsistan esos buques escuelas para guardias marinas. Creer que en un acorazado o crucero no se puede aprender lo mismo que en un buque de vela, es, sencillamente, del género badulaque', algo así como figurarse que para aprender el manejo de la moderna artillería es de imperiosa necesidad retrotraerse al tiempo de las catapultas. La verdadera lógica no tiene más que un camino, así como en el gran almacén Casa Iglesias, de San Rafael 46, solo hay música e instrumentos de todas clases.

.. ..

La Rusquella: Este es el nombre que debe seguirlo a usted como la sombra al cuerpo, porque es la casa que puede surtirlo de corbatas, pañuelos, calcetines, camisas, bastones, ligas, etc., con el beneficio a su favor de un cuarenta por ciento menos que en otra parte. Vaya a Obispo 108.

Una italiana ha tenido cuatro hijos de una sola vez, que se llamarán, respectivamente, Italia, Roma, Vittoria y Benito.

Acompaño en su sentimiento al último infante, porque eso de que le pongan a uno por nombre Benito. es una desgracia, ya que andando el tiempo pueden llamarlo **Benito en aceite**, para tomarle el pelo.

Si el lector quiere paladear exquisitos cocktails y comer sabroso por poco dinero, debe "darse" un viajecito a "Madrid", que es el nombre del gran restaurante y café que está en Zulueta y Animas, junto al teatro Principal de la Comedia.

MARMOLES. LOS MEJORES. "CASA MANFREDI"

Leo:

"Está en nuestra capital el notable violinista Alfredo de Saint Malo, con su famoso Stradivarius".

Parece que lo notable de este señor es traer consigo un Stradivarius, como pudiera traer el brillante de más tamaño que haya en el mundo. Bien es cierto que el apellido de Malo no se presta mucho para conquistar fama.

La tos pertinaz que producen los catarros desaparece en cuanto se empieza a tomar las primeras dosis de Grippol Bosque. Exija el legítimo.

Cuentan que el coronel Collazo ha retirado sus aspiraciones senatoriales por Camagüey.

Eso no es nuevo, porque mucho antes ya hubo quien renunció a la mano de doña Leonor, que era un buen partido. De todas suertes, el señor Collazo debe seguir aspirando, porque ya dice un dicho vulgar que quien no aspira no respira.

El lector puede aspirar a ser un hombre elegante y salir airoso. Le basta ir a ver al gran maestro cortador Enrique de Lago, que está en Maloja 13 y encargarle que le haga varias majaguas última novedad. Es el cortador más perfecto que hay en la Habana. Llamelo al Telf. A-6038.

Lea el lector lo que dice el infantil redactor de la "Actualidad Informativa", que publica un colega vespertino:

Rey y Rivero, las dos erres del conservadorismo villareño, también tesalearon hoy".

Este compañero se había hecho famoso hace tiempo por hablar de los pasillos verdes del Palacio, pero por lo visto quiere volver al palenque de la popularidad hablando de los que "antesalearon"...

Pues el antesaleador que lo desantesalee, buen desantesaleador será... Y perdone el compañero linotipista este traba-teclas.

"Sonora" reproduce los sonidos limpios y claros como una campana. El caballeroso señor Giralt le invita a usted a que oiga magníficas audiciones musicales en su gran almacén de O'Reilly 61.

De la señora Blanca Milanés.

LA ESPERA

"La fruta dialoga con el pájaro. Este le dice a aquella:

—¿Por qué no maduras pronto? Estoy impaciente de tus mieles que convertiré en cantos.

—Aguarda unos soles más. Esperar es poseer—balbucea la fruta".

Bien: ¿Y qué fruta era la que decía eso?

Si necesita usted una nevera eficiente que enfríe mucho con poco hielo compre una Bohn Siphon que es la más famosa y mejor de las neveras. Véala en Cienfuegos 18, 20 y 22.

Dice un diario que el "Manuel Calvo" se adornó para recibir al barco escuela "Juan Sebastián Elcano".

Para adornarse un calvo lo mejor es que se ponga un bisoñé.

Si el lector quiere adquirir fuerzas y estar en condiciones de "noquear" a Paulino Uzcudum, coma el alimenticio pan integral de "La Guardia", (marca registrada) que vende ese establecimiento en Angeles y Estrella. Llame al teléfono A-2022.

Hablando de las condiciones literarias que tiene el excelentísimo señor Manuel de Mendivil, comandante del buque escuela español que nos visita, dice don Manuel Aznar:

"¿Por qué no siguió intensamente sus actividades literarias"?

Pues porque no le ha dado la gana, y porque no es lo mismo disfrutar de ese alto puesto que emborronar cuartillas para ganar menos que un peón de albañil... Por eso.

Cuando necesite dinero vaya a "El Aguila de Oro" sita en Teniente Rey 83 y se lo darán con la garantía de joyas y objetos de arte cobrándole un módico interés.

Contestando:
P. S. Habana.
Vaya el nombre conocido de Primo de Rivera.

Juan Rivera tiene un primo;
y se ha puesto de manera
que a cualquiera le da el timo,
pues con mirada altanera
siempre dice el muy ladino
que él es Primo de Rivera.

Y en cuanto a que debo publicar un libro con esos nombres, si usted me da el dinero no tengo inconveniente...

¡Andele pues!

El dinero mejor empleado es adquirir un soberbio reloj "Longines". Los libros solo aprovechan a los libreros que los venden sabrosamente y a los gorreros que los piden con dedicatoria y todo para no pagarlos.

Usted debe saber que...

El profesor Wirth de Nuremberg fué quien inventó el sistema por el cual se puede detener un tren a distancia, mediante las hondas hertzianas.

La locomoción de un buque tiende a producir el vacío en su popa, de modo que una embarcación pequeña seguiría al buque sin necesidad de remolque.

La Nueva Retreta, de Monte 15, es la casa que más novedades ofrece en telas de verano para confeccionar elegantes trajes a los caballeros. Pida precios en esa casa antes de ordenar sus trajes.

De utilidad.

Las teclas del piano se vuelven nuevamente blancas cubriéndolas con una pasta espesa de zumo de limón y blanco de España, teniendo mucho cuidado al aplicarla que no gotee por entre las teclas. Pasados unos minutos, se quita la pasta con un paño mojado con agua muy caliente y bien retorcido.

Para que una tumba esté adornada constantemente años y años nada mejor que colocar sobre ella una fina corona de biscuit fabricada por Novoa y Co., de Sol. 70.

La nota final.

En una clase:

El profesor (al alumno que ha dicho la lección en muy poco tiempo). —Pronto ha dicho usted la lección, tan larga como es.

El alumno:—Es que sólo he dicho lo más importante: la "paja" me la he comido.

El lector no verá el chiste que debe ser alemán, pero puede ver en cambio los elegantes trajes hechos que tienen en "Le Paris", de Zulueta y Neptuno, Manzana de Gómez y en "Cincinnati", de Egido 23.

El colmo de un bombero:

Apagar un incendio con la manga de un saco.

LUIS M. SOMINES.

CURA LA COLITIS, FAVORECE LA DIGESTION DE LA LECHE
ALIMENTO "ELES"
M. CABRERA Y Cía. TELF. A-0342
SALVA AL NIÑO. FORTALECE AL ADULTO

El Cliente Satisfecho Es Nuestra Mejor Propaganda

¡Arquitectos! ¡Constructores!
¡Contratistas! ¡Propietarios!

Antes de Fabricar

Consultenos Acerca de la INSTALACION DE GAS necesaria para el uso de APARATOS de GAS

RECUERDEN:

LOS SERVICIOS DE NUESTROS INGENIEROS SE HALLAN GRATUITAMENTE A SU DISPOSICION

Cía. Cubana de Electricidad
A las Ordenes del Público

¿TOSE UD? ¿Siente mucha opresión? ¿Le dá fiebre?

¡Atienda su Catarro! GRIPPOL

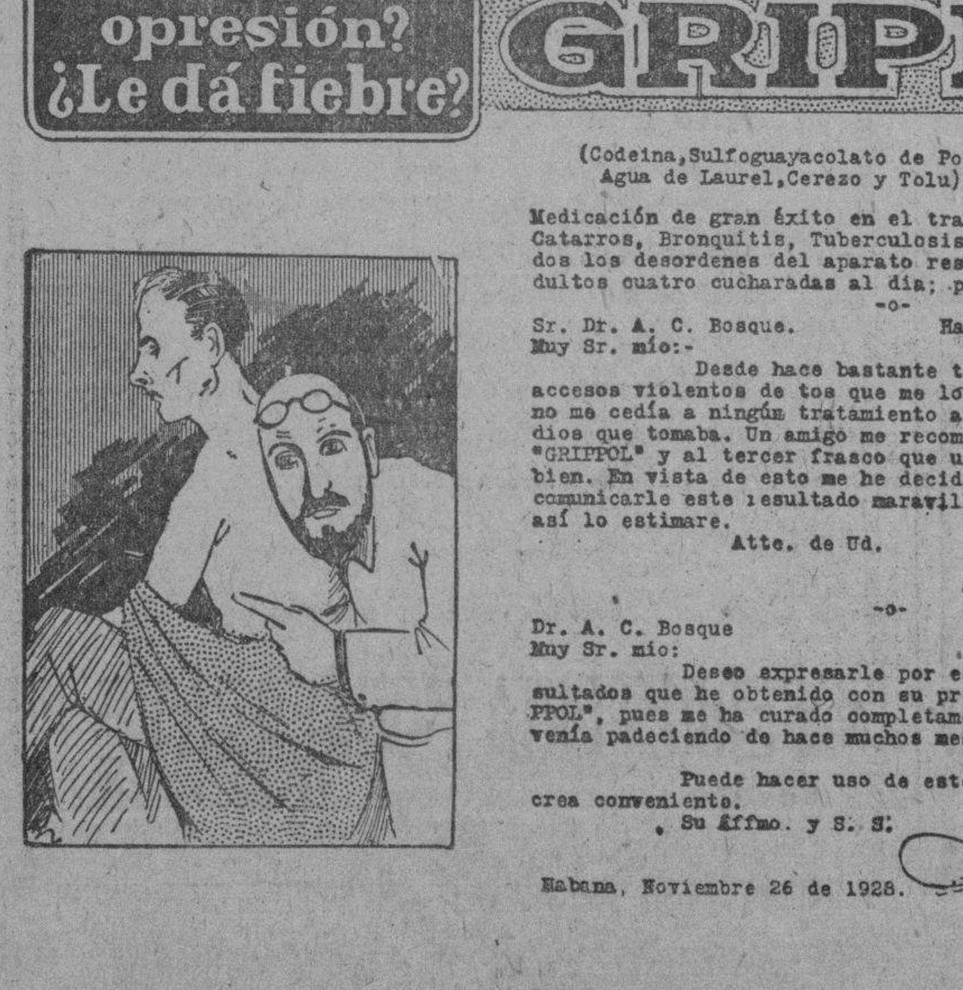

(Codeina, Sulfoguayacolato de Potasa, Bromuro de Amonio, Agua de Laurel, Cerezo y Tolu).

Medicación de gran éxito en el tratamiento de la Grippe, Tos, Catarros, Bronquitis, Tuberculosis Pulmonar, Laringitis y todos los desordenes del aparato respiratorio.- Dosis: Para adultos cuatro cucharadas al dia; para niños, véase el folleto.

-o-

Sr. Dr. A. C. Bosque. Habana Agosto 12 de 1928
Muy Sr. mío:-

Desde hace bastante tiempo venía sufriendo de accesos violentos de tos que me los originaban un Catarro que no me cedía a ningún tratamiento a pesar de los muchos remedios que tomaba. Un amigo me recomendó comprara un frasco de "GRIPPOL" y al tercer frasco que usé me sentí completamente bien. En vista de esto me he decidido dirigirme a Ud. para comunicarle este resultado maravilloso y le dé publicidad si así lo estimare.

Atte. de Ud.
Elvira Brito
Calle 12 # 60.- Bejucal.

-o-

Dr. A. C. Bosque
Muy Sr. mío:

Deseo expresarle por este medio los magníficos resultados que he obtenido con su preparación denominada "GRIPPOL", pues me ha curado completamente un Catarro pertinaz que venía padeciendo de hace muchos meses.

Puede hacer uso de este escrito en la forma que crea conveniente.

Su Affmo. y S. S.

Habana, Noviembre 26 de 1928. s/c Peñalver 118. Habana

Porque 80,000,000 usan la Navaja Gillette

AVISO A LOS COMERCIANTES

Emplee el material de propaganda Gillette para avisar a sus clientes que usted vende las Navajas de Seguridad y Hojas Gillette. Si no recibe usted material de exhibición y para propaganda, mándenos su nombre y dirección o escriba a nuestro distribuidor cuyo nombre aparece mas abajo, y recibirá el material que necesite enteramente grátis.

Advertising Department.
Gillette Safety Razor Co.,
Boston, E.U.A.

Estas son las razones por virtud de las cuales las Genuinas Navajas de Seguridad Gillette son universalmente populares.

1. Fácil de usar
2. Fácil de limpiar
3. Afeitadas perfectas
4. Económicas. Ahorran tiempo y dinero
5. Sanitarias—su navaja personal
6. Perfecta seguridad
7. La Navaja dura toda la vida
8. Las hojas se expenden en todas partes.

Vaya usted al comerciante mas próximo que venda Genuinas Navajas de Seguridad y Hojas Gillette. Le ayudará a escoger un juego Gillette para usted al precio mas equitativo a que es posible comprarse el servicio de una afeitada perfecta.

Para obtener una afeitada confortable use la Genuina Navaja de Seguridad Gillette

Distribuidores
COMPAÑÍA HARRIS, S. A.
O'Reilly 106, (Apartado 650)
Habana

Navaja de Seguridad Gillette GENUINA

6-160

M.E.C.D. 2016

Para Los Pies Adoloridos

Con frotaciones del Linimento Minard se reduce la inflamación que causa picazón, escozor u otra sensación dolorosa de los pies cansados o resentidos, aliviándolos y refrescándolos notablemente. Debido a sus propiedades antisépticas y calmantes, es de una eficacia positiva. No mancha, ni quema o causa ampollas. Remedio casero, seguro e infalible, durante más de 75 años.

MINARD COMPANY
Framingham, Mass., E. U. A.

LINIMENTO PARA EL DOLOR MINARD

CASA Santa Cruz

FABRICANTES DE MUEBLES

Al seleccionar sus muebles, vea nuestra exhibición de originales modelos.
También los hacemos a capricho.
Hay arte moderno, Chipendale, Estilo Inglés.
Renacimiento Español, Italiano.
Creaciones en Juegos de Señorita y Niños.
Despachos y Oficinas.
Miscelánea en Mesitas, Vitrinas, Libreritos, Bargueños, Ceniceros, Lámparas, Alfombras, Adornos y cuanto pueda contribuir en el arte del Mueble hacer agradable el hogar.

DAMOS FACILIDADES EN LOS PAGOS

GALIANO 95 TELEONO A-5007

PIELES BLANCAS

LA NOTA ELEGANTE DE LA TEMPORADA

$5.99

Precioso modelo en glacé blanco cristal combinado con piel roja sus adornos. También en azul añil y verde musgo. Otra combinación de becerrillo color arena y ocre. Tacón alto.

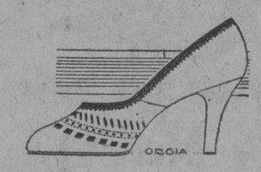

$5.99

Interesante modelo en glacé blanco con la puntera y el talón en una piel blanca salpicada de azul formando un dibujo marmóreo. Tacón: alto y militar

EL MUNDO REINA 33

FRENTE A GALIANO. Al interior, 30 centavos extra

Se embarca Vd.? ¿A quién deja de apoderado?

Nombrando apoderado a este Banco para que administre sus bienes podrá disfrutar de su viaje y estará libre de preocupaciones.

Nuestro departamento de Trust está a su disposición para los informes que desee sobre este servicio.

THE NATIONAL CITY BANK OF NEW YORK

A solicitud enviaremos por correo nuestro folleto "Administración de Bienes" y "Modelo de Poder nombrando apoderado al THE NATIONAL CITY BANK OF NEW YORK".

SUSCRIBASE AL "DIARIO DE LA MARINA"

HABANERAS

SAN JULIO

DIAS

Julios y Julias.

¡Cuántos que felicitar hoy!

En término principal, Julia Torriente de Montalvo, dama tan interesante y tan distinguida, y su hija la joven y bella Julita Montalvo, de las que tengo encargo de hacer público, para conocimiento de sus amistades, que no podrán recibir.

Julia Bolado, la elegante señora de Entrialgo, para la que son hoy y serán siempre, mis mejores deseos por su bien, su satisfacción y su felicidad.

Se verá muy festejada.

Llena de congratulaciones.

Hasta su lujosa residencia del Vedado, en la calle F. y Calzada, llegarán mensajes innumerables de felicitación como muestra de los afectos y simpatías de que disfruta en esta sociedad la señora de Entrialgo

Julia Mendoza de Batista, dama de alta distinción, a la que me complazco en saludar especialmente.

No recibe.

Lo que traslado a sus amigas.

Julia Núñez de Martínez, tan bella, tan interesante siempre y su gentil hija, Yuyú Martínez de Gibbs

Julia Sell de Carbonell, mi buena y muy querida amiga Julia, a quien deseo en sus días todo género de satisfacciones.

No recibirá, lo mismo que su linda hija, la señorita tan celebrada Julia Belén Carbonell, que también celebra sus días.

Está de duelo la señora Julia Sell de Carbonell por la muerte, ocurrida en Barcelona, de su hermano político don Pedro Carbonell.

Julita Pérez de Rodríguez.

Julia Sedano, la bella esposa del doctor Miguel Angel Campos, a la que llegarán estas líneas con mis felicitaciones más afectuosas.

Julita Plá de Abreu, perteneciente a nuestra mejor sociedad, en la que brilla por su belleza y su elegancia.

Julita Tabernilla de González, Julia García Pola de Villada y Julita Heymann de Menéndez.

Julia Roca, la interesante señora de Olivares, la cual no lo celebra ni recibe debido al riguroso luto que guarda por la reciente y sentida muerte de su pobre hermano **Francois** Roca.

Julita González Cobián de Suárez y Julita María Aguirre viuda de Cuadra.

Julia Du-Bouchet, distinguida esposa del licenciado José María Aguirre, Presidente de la Sala de la Audiencia de la Habana.

Julia W. de Guerra, María Julia Bernal de Bonnet y Julia María Villa de López, tan bella y tan interesante.

María Julia Fernández de Campa joven y gentil dama, a la que irán a saludar con el afecto de siempre sus muchas amigas de la sociedad habanera.

Las jóvenes damas Julia Marrero de Arias, Bebita Alonso de Belt Julia Portela de Cárdenas, Julia Calderón de Paniagua, María Julia Montoro de Orizondo, Julia Díaz de Sánchez y Julia Mesa de Vega.

Julia Revuelta, joven y bella esposa de José Ignacio Solís, compañero de redacción tan simpático y tan querido.

Julia Ramos de Menocal, Julita Misa de Varona y la meritísima pianista Julia Crespo de Aguado.

Julia Varona de Mármol, Julia Muñiz de San Martín y Julia Pérez Usich de García.

Y completando el grupo de las señoras, Julia Olózaga de Pella, una belleza que todos admiran y todos ensalzan en esta sociedad.

Retraída en su residencia del Reparto Almendares, pasará su santo en la intimidad, entre familiares queridos, bajo el duelo que sufre desde hace siete meses con motivo de la pérdida de su amantísima madre.

No olvidaré en sus días, que le deseo de felicidad completa, a la gentil, elegante y bellísima Julieta Bebacqua.

Señoritas.

Julia Penichet.

Hago llegar con mi saludo una flor hasta la dulce y linda Julita.

María Julia Fernández Farrés y Julita Arellano, Julia Portela, Julia Pérez de la Rosa, Julia Chaple Julia Ortega y Recio, Julieta Berard y Julita Hernández.

Julia Morejón.

Julieta de Cárdenas, mi encantadora amiga, para la que siempre hay en mi pluma un elogio y una frase.

No recibirá.

Lo que comunico a sus amigas.

Julita Alvarez Marrero, la linda Julita, que en la fecha de hoy, además de celebrar su santo, cumple la feliz edad de los quince.

María Julia de Céspedes, linda niña, encanto y alegría de sus amantísimos padres, el querido cronista Julio de Céspedes y su gentil esposa Evangelina de la Vega.

Y otra niña más, la adorable Julia Costales hija del doctor Manuel Costales Latatú, joven y notable cirujano y su interesante esposa Sarita San Martín.

Los Julios.

Un grupo numeroso.

Primeramente, el caballeroso culto y siempre amable coronel Julio Morales Coello, ayudante naval del señor Presidente de la República.

Comparte las atenciones del cargo con los deberes de su cátedra, del bufete y de la presidencia del Consejo Supremo de Guerra y Marina.

Su hijo Julio Morales Gómez, un jovencito de diecisiete años, aprovechado e inteligente, también está de días.

El doctor Julio Ortiz Cano, cirujano meritísimo, que goza por sus repetidos triunfos quirúrgicos de una alta y envidiable reputación.

El señor Julio B. Forcade, del Comité de la Casa del **Habana Yacht Club**, caballero muy cortés y muy cumplido, que figura con los más altos prestigios en nuestro mundo financiero y social.

El coronel Julio Sanguily, Director de la Escuela de Aplicación, en Columbia de brillante historia militar y amigo muy simpático relacionado con los mejores elementos de la sociedad habanera.

Es el santo también de su hijo el doctor Julio Sanguily, perteneciente a nuestra juventud médica que vale, que brilla y que triunfa.

El distinguido doctor Julio Ortiz Casanova, Fiscal de la Audiencia de la Habana, en comisión desde hace algún tiempo en la Secretaría de Obras Públicas.

El doctor Julio de la Torre, abogado de la Secretaría de la Presidencia, al que felicito especialmente.

Los doctores Julio de Cárdenas y Echarte, Julio Villoldo, Julio Póo, Julio Batista y Julio Morales Brodermann.

El doctor Julio César Pineda, notable cirujano, perteneciente al cuerpo facultativo de la Quinta La Purísima Concepción.

Julio Martínez Zaldo, distinguido joven de esta sociedad, alejado de la capital por las atenciones de su colonia.

Julio de Cárdenas y Vignau, Julio Rabel, Julio Altuzarra, Julio Martínez Mesa, Julio San Bartolomé, Julio Urrutia y Lleó y el ingeniero Julio García Baeza.

Julio Pérez Goñi, querido compañero del periodismo, a quien felicito cordialmente.

El doctor Julio Martínez Díaz, abogado que fué del foro camagüeyano, y caballero amable y bondadoso.

El Conde de la Diana.

El ingeniero Julio Montero.

Julio Cavallé y Enríquez, joven excelente, correctísimo, al que van estas líneas con un saludo especial de felicitación.

Julio Alemany, joven y distinguido arquitecto, tan acreditado por su maestría y buen gusto.

Julio Poey, Julio Cuéllar, Julio San Martín, Julio Valdés Pagés, Julio Laurent, Julio Herrera, Julio Pascual, Julio García Loyola, Julio Botello, Julio César Rodríguez, Julio Caballero, Julio Ruanes, Julio Anaya y el maestro Julio Loustalot.

Julio Esnard, Julio Fránquiz, Julio Herrera, Julio P. Andraca y el conocido corredor Julio C. Granda de la Bolsa de la Habana.

El coronel Julio Cepeda.

El coronel Julio Aguado.

El niño Julio Yanes y Bombalier ahijado queridísimo del buen amigo Pedrito García y su gentil esposa Bebé Guilló.

Y el último saludo.

Con la última felicitación.

Es para un **confrere** de los más buenos, de los más leales y de los más queridos Julio de Céspedes, al que veremos de nuevo en la crónica de **La Prensa** al reaparecer el lunes próximo este periódico.

Un día feliz.

¡Ténganlo todos!

Continúa en la página SIETE

Unas bonitas piernas de mujer lucen más, mucho más, cubiertas con Medias de Seda

VAN RAALTE

Garantía Infinita

En todos los colores de moda

La Inmunización de Matarifes

Será sacado a subasta el arrendamiento de la finca Yagua

Ayer fué firmado por el señor Presidente de la República, a propuesta del señor Secretario de Sanidad y Beneficencia, un Decreto autorizando a la delegación del Centro de Veteranos de la Independencia que radica en Cienfuegos para que pueda construir en los terrenos de su propiedad, situados en el Cementerio Tomás Acea las obras que estimen necesarias para el enterramiento de los Veteranos fallecidos en aquella localidad, ajustándose a las disposiciones legales.

Las obras serán por cuenta de la Asociación.

LA FINCA YAGUA A SUBASTA

Por disposición del doctor Fernández, Secretario de Sanidad, será sacada a subasta el arrendamiento de la finca Yaguá, ubicada en el Término Municipal de Sancti Spíritus, recuperada hace unos meses por la Beneficencia Pública.

LA INMUNIZACION DE LOS MATARIFES

Ayer se entrevistó con el Jefe Local de Sanidad de la Habana el Presidente de la Asociación de Matarifes, quien solicitó se les diera una hora especial para que los cuatrocientos asociados concurrieran al Departamento con el fin de inmunizarse contra la fiebre tifoidea, toda vez que a las horas señaladas por Sanidad son las que precisamente ellos se encuentran imposibilitados por sus trabajos a poder cumplir con lo que disponen las Ordenanzas Sanitarias.

El Jefe Local les ha señalado los martes y jueves, después de las tres de la tarde.

ARROLLADO

Rafael Fernández Rodríguez, vecino de Cerro número 504, sufrió lesiones de carácter leve, al ser arrollado frente al Centro Asturiano por el auto 5143, que conducía José Fernández Ledo.

NO APARECE

Hasta ahora no ha aparecido el auto 5456, propiedad del doctor Quintín Torricella Valdés, Catedrático del Instituto Provincial, que se lo hurtaron de la esquina de Brasil y Agramonte, estimándose perjudicado en la cantidad de 1.650 pesos.

fin de Siglo

UNA NUEVA REMESA DE Sedas Estampadas

Nunca ha sido tan intensa como en esta temporada la boga de los estampados. Lo que equivale a decir que jamás se ha lanzado a los mercados del mundo una variedad tan asombrosa de diseños, en todos los motivos lineales concebibles y en todas las combinaciones de colores y matices que sea dable imaginar

fin de Siglo

cree haber elegido en esta variedad inmensa aquellas creaciones que más han de satisfacer el gusto refinado—a la vez sobrio y exquisito—de las elegantes cubanas... Tan variada es, sin embargo, a su vez esta colección nuestra que usted se encontrará perpleja para elegir entre tantas y tan sugestivas combinaciones.

NUESTRA COLECCION INCLUYE, POR SUPUESTO, LAS FAMOSAS CREACIONES DE

"Mallinson" y de "Jean Patou"

MARCADAS A PRECIOS EN EXTREMO RAZONABLES

He aquí algunas ofertas típicas

CHIFFONS con estampaciones auténticas de Jean Patou (la firma marcada en cada yarda). **$3.50.**

GEORGETTES y chiffons estampados, en variedad enorme de diseños y coloridos y tela de gran caída, a **$1.75, 2.00, 2.25.**

CREPES DE CHINA ESTAMPADOS, de superior calidad y finísimos matices: **A $2.35 y a $2.75**

A precios análogos, VELOS DE SEDA indestructibles de "Mallinson"; PUSSY WILLOWS de la misma firma; FOULARS y FLAT CREPES de bellísima caída; SEDAS para vestidos de Sport, a listas, en infinita variedad; sedas para payamas y kimonos, etc., etc.

VEA TAMBIEN EN NUESTRO SEGUNDO PISO NUESTROS VESTIDOS EN TELAS ESTAMPADAS DE PATOU A $27.25

Para la interpretación de estas Sedas

Patrones **Butterick** *Transferibles*

Famosos en Todo el Mundo de las Elegancias

Venta Exclusiva en "Fin de Siglo"

NO ES USTED HOMBRE PRACTICO!

Si piensa ir a España este año y aún no ha tomado sus precauciones. Cía Ibero-Americana de Excursiones, S. A.
Obispo, 15, F. Habana. Tel. A-7578

Liquidación

Sábanas cameras de warandol, grandes y buenas, una, a 68 cts., $1.00 y	$1.25
Sábanas de hilo imperial, 82 x 98, a	2.50
Mantel de mesa, a.....	0.75
Juegos de mantel, franceses, con seis servilletas, a	2.00
Juegos interiores de seda, camisón y Bloomer, a	1.50
Toallas buenas, media docena, a	2.00
Toallas grandes, 25 x 50 media docena, a	3.00

Fábrica de Sábanas
CUBA NUMERO 85
(Esquina a Santa Clara)

EL BUSTO DEL DR. BUSTAMANTE

Será esculpido en mármol blanco de Carrara. Acuerdos

La Comisión que tiene a su cargo la decoración del Aula "Bustamante" que costearán los admiradores, discípulos y amigos del eminente jurisconsulto cubano, celebró ayer por la tarde una reunión a la que asistió, además de los señores doctores Juan Antiga, Gustavo Gutiérrez, Ramiro Capablanca, Emilio Roig de Leuchsenring y Pedro Martínez Fraga, el señor J. Lozano, distinguido escultor, autor del Busto, que se colocará en el testero principal de dicha Aula.

Se acordó, de acuerdo con el señor Lozano, que el busto se esculpa en mármol blanco de Carrara vistiendo el doctor Bustamante la toga de Magistrado del Tribunal Permanente de Justicia Internacional.

Se adoptaron además diversos acuerdos en relación con la Convocatoria para el Concurso que se llevará a efecto entre artistas y arquitectos de esta ciudad con objeto de reconstruir y decorar el Aula de la Facultad de Derecho que ha de llamarse Aula "Bustamante".

Vajillas de Novedad

DE PORCELANA, SEMI-PORCELANA y LOZA, CON DECORADOS FINOS. LA MAYOR VARIEDAD A PRECIOS ECONOMICOS.

Compre aquí su vajilla y la tendrá siempre completa. Siempre tenemos piezas para reponer las faltas o roturas.

"LA AMERICA"
LOCERIA Y CRISTALERIA
AVENIDA DE ITALIA (GALIANO) 113
HABANA

CIA. DE HELADOS Y REFRESCOS, S. A.

PASEO DE MARTI 110. TELEFONO M-5141.

RESTAURANT — HELADOS — REFRESCOS — LUNCH DULCES FINOS.

Nuestro servicio está a cargo de señoritas.

Esta casa está preparada para servir toda clase de buffets

RAUL F. SANCHEZ RAFAEL M. MUÑOZ
GERENTES

LA CASA DE GRANADOS

Acabamos de recibir nuevos surtidos de chiffones, rayones y crepés estampados, los que ponemos a la disposición de nuestra distinguida clientela y le rogamos que, antes de hacer sus compras en otro lugar, nos honre con su visita para que pueda hacer comparaciones de precios así como de la calidad de nuestras telas.

Tela china, doble ancho	Yarda	$ 0.70
Rayón Estampado	Yarda	$0.50 y 0.70
Chiffones y Crepés estampados de primera	Yarda	2.50
Meteoro francés, en colores	Yarda	2.00
Flat Crepé, en colores	Yarda	2.50
Crep Marroquí, clase extra	Yarda	3.50
Crepé francés, en colores	Yarda	1.40
Satín Crep, en colores	Yarda	2.80
Georgette Romano, en colores, extra	Yarda	3.25
Georgette estilo Romano, buena calidad	Yarda	2.50
Georgette, calidad irrompible	Yarda	2.00
Crepé Mongol, clase extra	Yarda	2.80
Flat Crepé, de 1¼ yarda de ancho	Yarda	3.00
Burato doble ancho, en colores, DEL MEJOR	Yarda	1.30
Burato doble ancho, en colores	Yarda	0.85
Liberty inglés, satinado, doble ancho	Yarda	0.60
Satín Espejo, clase extra	Yarda	1.50
Warandol de lino para sábanas	Yarda	$1.25 y 1.50
Juegos de Jersey, en colores	Uno	$1.60, $1.95 y 2.80
Pieza de Crea puro lino número 5.000	Pieza	13.00
Piezas de Tela Rica Núm. 2.000 con 12 yardas, muy fina	Pieza	2.50
Piezas de Tela Rica Núm. 300 con 10 yardas, muy fina	Pieza	2.00
Tela Espejo, clase extra, blanca y negra	Yarda	1.50
Tela Espejo, de primera, en colores	Yarda	0.95
Crepé de fibra y seda en colores	Yarda	1.75
Piezas de Opal en colores, con 10 yardas, lo más fino	Pieza	2.70
Voile de seda liso	Yarda	0.90
Voile de seda estampado	Yarda	1.00

GRAN SURTIDO EN MEDIAS DE SEDA, EN COLORES, Y TELAS BLANCAS DE LINO Y DE ALGODON
No olviden la CASA DE GRANADOS, la que más barato vende, Y POR YARDAS
SAN IGNACIO, No. 82, entresuelo, entre MURALLA Y SOL
TELEFONO M-7073

M.E.C.D. 2016

INFORMACION RELIGIOSA NACIONAL Y EXTRANJERA

LA ASOCIACION DE CABALLEROS CATOLICOS DE CUBA ESTA REALIZANDO UNA PLAUSIBLE LABOR NACIONALISTA

LA ENTIDAD NACIONAL RADICA EN SAGUA LA GRANDE SI BIEN EN LOS PUEBLOS DEL INTERIOR DE LA ISLA SE CONSTITUYERON "UNIONES" O FILIALES DE ELLA

APENAS se constituyó ante las leyes civiles y eclesiásticas la novel y pujante Asociación de "Caballeros Católicos de Cuba", como feliz resultado de la magna y memorable asamblea celebrada solemnemente el dia 4 de enero último, en la progresista y simpática Villa de Sagua la Grande, la labor de divulgación propagandista, altamente noble y efectiva, que desde entonces viene desplegando triunfalmente el Directorio Nacional que rige los destinos de dicha Asociación, resulta cada vez más fructífera, más loable y merecedora de los comentarios del público.

Y es que la finalidad que persigue tan importante Institución Católica, llena en sí un noble espíritu de iniciativa y de fe marcadas, y la hace acreedora a todo el apoyo moral y material de los católicos.

Ya todas las asociaciones constituídas en diferentes poblaciones de la República, que se adhirieron gustosas a la grandiosa asamblea, presentaron el reglamento a los respectivos gobiernos provinciales, para su aprobación y constitución legal. Desde entonces llámase cada sociedad "Unión" como Delegado o miembro de aquella única Asociación Nacional que es la constituída y radicada en Sagua la Grande.

Las labores de las Uniones hasta hoy establecidas con resonante éxito, según las últimas impresiones recibidas en el Directorio Nacional, acusan una magnífica perspectiva de triunfo y prosperidad, así como la demostración evidente de la probada voluntad y buen deseo de cada Unión, dada la perseverancia y el afán unánime de triunfar ante el hermoso programa social-católico.

En virtud de la reciente visita hecha por Mr. Alfred Smith, por mediación de su cívico Presidente, el cultísimo abogado doctor Valentín Arenas, la Asociación envió una expresiva carta de salutación y cordial bienvenida al distinguido candidato demócrata a la Presidencia de los Estados Unidos, a cuya carta contestó el ilustre norteamericano, de una manera noble y encomiástica para la hospitalidad cubana. En dicha salutación se le rogaba pusiera su personal intervención a favor de los intereses azucareros cubanos, al realizarse la revisión del Arancel Americano. He aquí un hermoso gesto de la Asociación al interesarse públicamente por los intereses de Cuba ante la cordialidad americana. Merece por ello la felicitación de nosotros y el alto encomio por su patriótica y bien inspirada iniciativa.

Otra acción digna de nuestros mejores parabienes realizada igualmente por la aludida Asociación, por mediación de su Presidente, doctor Arenas, la constituye la plausible adhesión al actual gobierno con motivo de la reciente conspiración contra el General Machado y su Gobierno, cuya afección unánime hecha por carta, fué contestada gentilmente por el propio Primer Magistrado de la nación, concebida en los términos siguientes:

República de Cuba.—Presidencia.—Particular.—Sr. Presidente de la Asociación Caballeros Católicos de Cuba.—Sagua la Grande.—Muy señor mío: He tenido el gusto de recibir sus amables líneas de fecha 3 de los corrientes con motivo de los últimos acontecimientos. Me he sentido intensamente complacido por las frases de adhesión y simpatía que la Asociación que usted tan dignamente preside me dedica, y le doy mis más expresivas gracias.— De usted atentamente, Gerardo Machado. Habana, Marzo 8 de 1929.

Otra prueba de la activa labor que viene rindiendo el Directorio, lo constituye indudablemente la atenta circular que ha enviado a todos los Párrocos de la Isla con el laudable propósito de que cooperen al mayor auge de la Asociación. Muchos de ellos, según nuestras últimas noticias, se han animado por dicha circular y han prestado decidida y resueltamente a laborar con perseverancia en pro del éxito que se persigue. En los pueblos donde apenas parecía haber católicos, se han nutrido con bastantes asociados distintas Uniones.

Auguramos que con esta efectiva y ejemplar medida de propaganda, pronto se hallará la Asociación en condiciones tales, que se colocará a la altura de las grandes Instituciones católicas de Francia, Italia, España, Bélgica, Estados Unidos y demás países de importancia.

Celebrose en Consolación del Sur, el dia 18 de marzo próximo pasado, una solemnísima iniciación con arreglo al nuevo ritual, cabiéndole el honor de ser la primera Unión que efectúa tal acto, en el que actuaron el Excelentísimo Sr. Arzobispo de la Habana, Asesor Eclesiástico de la Asociación y el Presidente de la misma, el notable jurista doctor Arenas. Más veinte candidatos se iniciaron en aquel pueblo, constituyendo aquel un acto de grata recordación para todos los que lo presenciaron.

Y el dia veinte, el doctor Arenas, acompañado del P. Castor Apraiz, inició en Marien a veintidós nuevos asociados, quedando constituída legalmente dicha Unión de aquel pueblo. Igualmente se verificó en Cárdenas, el dia 31 último, la iniciación de cincuenta candidatos, con lo que dicha Unión se coloca en primera fila en número de asociados entre las que forman la Asociación. Tan merecido tiene ese privilegio de ser la primera Unión que inicia a tan importante y elevado número de miembros, que actualmente cuenta con trescientos asociados.

El Padre Esteban Rivas, Asistente Eclesiástico de la Asociación, ha laborado con ahinco y con éxito notable por la Provincia oriental, preparando la fundación de una nueva Unión en Nuevitas, que promete ser de las más entusiastas de la Asociación. Asimismo ha visitado tan laborioso y talentoso sacerdote, el pueblo de Aguada de Pasajeros, iniciando a buen número de asociados. En igual sentido ha trabajado el virtuoso Padre Castor Apraiz, en la provincia habanera, dejando preparada en magníficas condiciones la fundación de las Uniones de Caraballo y Aguacate.

Como se ve, estos dos buenos sacerdotes se desvelan por el progreso y auge de la Asociación, laborando con inusitada voluntad, conquistando de manera elocuente la conversión de infinidad de creyentes; labor esta altamente ardua y noblemente cristiana, que merece nuestra cordialísima felicitación. Tareas de esta naturaleza dignifica y enorgullece a la Religión Católica, por ser dos preclaras personalidades que luchan sin miedo y sin frialdad por el lauro y el triunfo de la doctrina que nos legara Cristo Rey.

Están próximas a establecerse las Uniones de Nuevitas, Caraballo, Aguacate y Habana. De igual manera se trabaja en otros importantes lugares, y todos los hombres católicos, responden gustosamente al llamamiento que se les hace, con la promesa formal de luchar abiertamente por mantener y respetar en todo momento los deberes e intereses de la Iglesia Católica.

Y como nota informativa, propia para cerrar estas cuartillas, cábenos la satisfacción de anunciar oficialmente en este periódico, que el próximo mes de Mayo, entrará en vigor el "Auxilio Familiar", fondo creado por la asamblea del dia 4 de Enero último, mediante el cual se satisface la cantidad de doscientos pesos a los familiares de los asociados fallecidos.

Apenas iniciada en Cuba la propaganda de unir a los hombres católicos, la realidad responde de manera consoladora, para probar que nuestra Patria sigue siendo católica en su fondo, y que solo faltaba una voz, que como la resurrección del Evangelio, les dijera "levántate y anda". Es de esperar que en muy breve plazo, Cuba esté comparativamente en un lugar digno entre los pueblos católicos del mundo.

Es consolador, es verdaderamente satisfactorio este despertar de la fe, dormida pero no apagada, que con su lengua y su cultura, nos dieran los progenitores de nuestra raza.

Que el éxito más completo corone la hermosa obra que actualmente se difunde por nuestra amada Patria para que ella sea colaboradora eficaz y poderosa para la reforma moral que viene haciendo el actual gobierno, y para bien del hogar y la sociedad cubana.

C. RODRIGUEZ DE LA CRUZ.
Especial.
Santa Clara, abril 2 de 1929.

Sea usted previsor:
"VAYA EN LA EXCURSION"
CIA. IBERO-AMERICANA DE EXCURSIONES, S. A.
Obispo 15 F. Habana. Tel. A-7578.

DIA 12 DE ABRIL

Este mes está consagrado a la Resurrección del Señor.

Jubileo Circular.— Su Divina Majestad está de manifiesto en la Capilla de los Pasionistas.

Santos Julio I papa; Constantino, confesores; Zenón, Sabas y Víctor, mártires; Santa Visia, virgen y mártir.

San Sabas, mártir. Nació en Scitia en tiempo del grande Constantino.

Educado desde la cuna en el seno de la Religión Cristiana, siguió fielmente todas sus piadosas máximas. Su natural dulce, afable y benéfico, le hizo dueño de los corazones. La pureza fué siempre la virtud de su cariño, y la devoción a la Reina de los ángeles su singular devoción. Poco versado en las letras, pero muy instruído en la ciencia de los santos, confundía los idólatras con sus arregladas costumbres, y los convencía con la elocuencia muda, pero eficaz, de sus ejemplos.

Rico de bienes de fortuna por su opulento patrimonio, como pobre de espíritu por el desprecio con que los trataba, no había para él otro tesoro que la Santa Cruz. Era su vida un ejercicio continuo de mortificaciones y penitencia.

Por último, San Sabas recibió la palma del martirio el dia 12 de abril del año 372, en tiempo del emperador Valente.

LA PARROQUIA DEL STO. CRISTO

Vigilia celebrada por el quinto turno de Adoración

El Quinto Turno de la Sección Adoradora Nocturna de la Habana, celebró Vigilia en la noche del 6 al 7 del actual.

O las diez de la noche, y una vez celebrada la Junta de Turno, pasaron procesionalmente al templo, donde expuesta Su Divina Majestad, se le tributó guardia durante la noche, relevándose los adoradores de hora en hora, y semitonando el Oficio del Santísimo Sacramento, correspondiente a cada una de las horas canónicas de los Nocturnos, Laudes, Prima y Tercia, Sexta y Nona, Vísperas y Completas.

A las cuatro y media, Oraciones de la Mañana y preparación para la Sagrada Comunión, a las cuales siguió la Misa, Comunión, Bendición y Reserva.

La Adoración tiene el insigne privilegio de poder celebrar la Santa Misa y dar la Sagrada Comunión, estando de manifiesto el Santísimo Sacramento.

Este privilegio le fué otorgado a perpetuidad por Su Santidad Pío X.

Hasta esta concesión se verificaba la reserva antes de la Misa, y Sagrada Comunión.

En la Vigilia, ofició el Capellán de Turno, R. P. Lorenzo L. Spirali.

A las 6 a. m., finó la Vigilia con la retirada de la Guardia Real Nocturna, semitonando el de "Profundis" por el eterno descanso de las benditas almas del Purgatorio.

¿PADECE SU ESPOSO DE INDIGESTION?

Nada causa más rápidamente disturbio en el hogar que un ataque de indigestión, y nada hay que haga desaparecer la indigestión que la Magnesia Bisurada. Ningún hombre puede estar de buen genio, ser amable y tener el entendimiento claro cuando está padeciendo constantemente del estómago a causa de acidez, gases y dolor después de comer. Si su esposo sufre del estómago, ni le riña ni le tenga lástima, ayúdele a recobrar su bienestar procurando que tenga siempre a mano Magnesia Bisurada (en polvo o en pastillas.) Una cucharada del polvo o dos pastillas en un poco de agua tomada después de cada comida, neutraliza instantáneamente los ácidos de su estómago, que son la causa del mal, y él podrá comer con gusto y sin temor a la indigestión. Magnesia Bisurada es una forma especial de Magnesia que la toman millares de personas para neutralizar la acidez del estómago y dominar rápidamente la indigestión. No se confunda con Leche de Magnesia, Carbonato, Citrato ni otros preparados de magnesia. Insístase en obtener Magnesia Bisurada. Su acción es segura, rápida y eficaz y puede obtenerse a muy poco costo en cualquier botica bien acreditada.

SALES DE ESTRONCIO de PARAF-JAVAL

BROMURO DE ESTRONCIO
INDICACIÓN: ENFERMEDADES NERVIOSAS

YODURO DE ESTRONCIO
INDICACIÓN: ENFERMEDADES DEL CORAZÓN LINFATISMO

LACTATO DE ESTRONCIO
Empleado en la enfermedad de Bright
INDICACIÓN: ALBUMINURIA

SALICILATO DE ESTRONCIO
Mejor tolerado que el de sosa

8, Rue Vivienne, PARIS
y en todas las Farmacias

Preciosas Lámparas

En exhibición y de venta en
El Palacio de Cristal

AGJ
15698

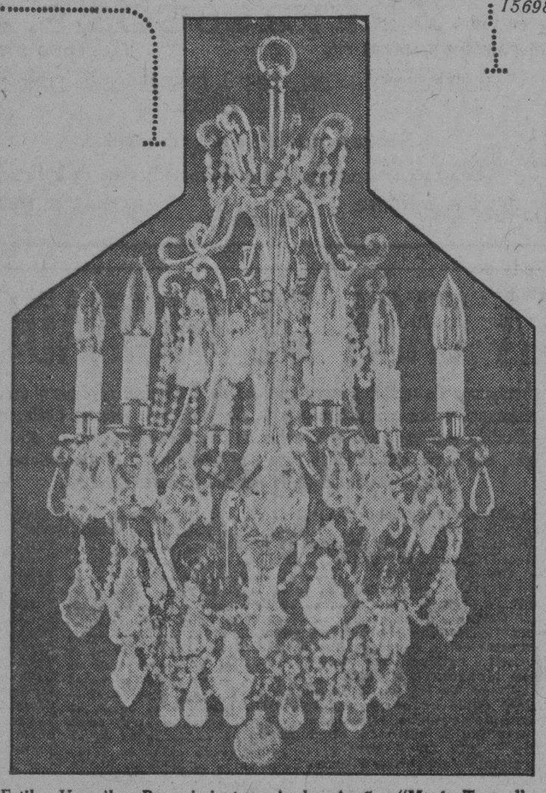

Estilos Versalles, Renacimiento y Arabe. Arañas "María Teresa".
Lámparas de Comedor. Modernos diseños.
PRECIOS CONVENCIONALES FACILIDADES DE PAGO

El Palacio de Cristal

Neveras "Siberia" Objetos para Regalos
Neptuno y Campanario. Teléfono A-0315

Todo a $3.00 y $5.00

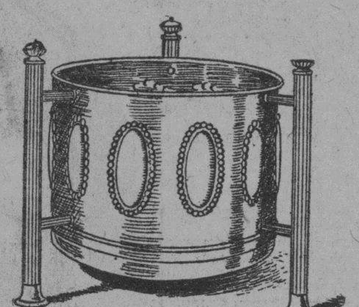
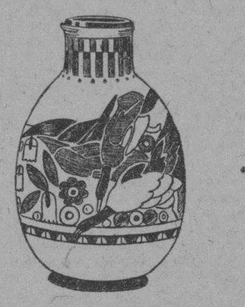

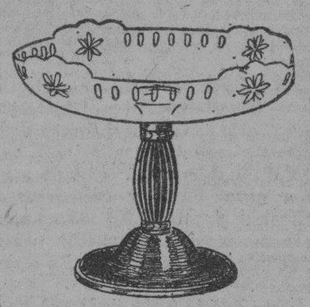

RELACION DE ARTICULOS:

Búcaros de cristal cortado, en colores.
Mesas de bronce, 1 metro de alto.
Macetas de bronce 35 x 35 centímetros.
Recogedores de miga con cepillo de plata.
Licoreras refrigeradores de bronce y cristal.
Fruteros de plata y cristal.
Ceniceros de pie.
Jarrones estilo egipcio.
Anforas y jarrones de porcelana decorados.
Lámparas con pie de bronce.
Pebeteros de porcelana.
Relojes y estatuitas de bronce y mármol.
Gong de bronce.
Enjuagatorios, bizcocheras, moteras, tazas para desayuno, etc., etc., de plata.
Y muchos artículos más.

Las gangas en esta venta son supersensacionales

SECCION X
obispo 85

LA VIRTUD CRISTIANA HA LLEGADO A LAS COMARCAS DEL DESIERTO SAHARA

Los Santos Padres Blancos han evangelizado ya "El Goloa" o "La Perla del Sáhara", y continúan avanzando en su labor

SHARDIA, Norte de Africa, abril 6. (SA) El nombre de "El Goloa" dice poco a los católicos del mundo civilizado, inclinados a pensar que el Sahara es una vasta y estéril extensión de tierra, habitada por tribus salvajes que salen al escuentro de las caravanas y a menudo asesinan y roban a los viajeros que se exponen a los peligros de su travesía.

Esta es, en efecto, una exacta pintura del Sahara tomado en su totalidad; pero debe tenerse en cuenta que ya los Evangelios han llegado a muchas comarcas del desierto y que los Padres Blancos, que allí trabajan por la fe, han traído centenares de almas a la verdad y a la virtud cristianas.

Esparcidos por la vasta extensión del desierto, hállanse preciosas comarcas denominadas "oasis" de inestimable valor para los habitantes del desierto y para las errantes caravanas.

Algunos de estos oasis son bastante extensos; pero los más numerosos son muy pequeños: de este último, tipo es "El Goloa", también llamado "La Perla del Sahara".

Hállase El Goloa a 329 kilómetros de esta localidad, que como es sabido se encuentra en el límite de la Argelia. Fué en un tiempo un lugar sin importancia ni valor; pero se abrieron pozos artesianos, construyéronse lagos artificiales, se hicieron plantaciones, se construyeron varias casas y muy pronto no ya los nativos, sino que también los "touristas" afluyeron en gran número a "La perla de Sahara".

No tardaron en establecerse allí los santos Padres Blancos, merced a los cuales se abrió el nuevo lugar a la evangelización.

Los misioneros llevaron a cabo una labor notable allí, muchos nativos abrazaron la Fe, y pronto se erigió en él un asilo orfanatorio para niños y niñas, que actualmente se halla al cuidado de los Padres Blancos y de las Hermanas Blancas.

Recientemente dos jóvenes que se criaron en el orfanatorio, contrajeron matrimonio con dos muchachas que al igual que ellos, eran reclusas de la misión. En la ceremonia ofició uno de los padres, y ella constituyó un acto casi público, pues muchos nativos procedentes de algunos millas a la redonda, acudieron a presenciar un acto para ellos extraordinario, ya que se trata de una región donde los Mahometanos eran muy fuertes.

Estas dos parejas de desposados, se trasladaron a una nueva comunidad que cuando se halle enteramente poblada será en su totalidad cristiana. Se nombra esa villa la Comunidad de San José, y se encuentra a unas dos millas de la Perla del Sahara.

Pronto, cada familia residente allí tendrá su casa propia con palmares. Actualmente, cuatro familias ocupan casas del villorrio cristiano, y se espera que para el año entrante, este número aumente considerablemente.

Así, vemos la Fe florecer hasta en el desierto, donde tan pocas cosas florecen. Los Padres Blancos, continúan firmes en su labor de cristianizar aquella parte del mundo. Es su labor, como la de todos los misioneros, larga y penosa; pero la recompensa es grande cuando se alcanzan los notables resultados obtenidos mediante grandes esfuerzos por los buenos prelados.

Agentes para Anuncios en EUROPA:
L. MAYENCE & Cie
DAVIGNON, BOURDET & Cie. Succrs
9, Rue Tronchet, PARIS
19, 21, 23, Ludgate Hill, LONDRES

ES SAQUEADA UNA MISION CATOLICA

El sacrilegio lo cometieron unos bandidos, en la China

CANTON, China, abril 11. (AP).—El Obispo O'Shea, de la Misión Católica en Kanchow, ha informado que los bandidos saquearon e incendiaron la Misión católica en Jikin, Kiang-Si. Las autoridades de Kanchow han pedido ayuda al Gobierno para combatir a los bandoleros.

Suscríbase al DIARIO DE LA MARINA

NUEVA CAPILLA PARA STA. RITA

En la primera quincena de mayo será bendita e inaugurada

Están dándose los últimos toques a las obras de la Capilla de Santa Rita, ex-voto del pueblo de la Habana a la Abogada de los imposibles, por los muchos milagros obrados en nuestra capital.

Ya está terminándose el techo y en la próxima semana se llevarán a cabo las obras del piso.

Los tres grandes arcos que la comunican con la Iglesia han dado a ésta gran luz y extraordinaria ventilación, lo que beneficia grandemente a los feligreses que diariamente acuden a la misma.

Para la primera quincena del próximo mes de mayo se llevará a cabo la bendición e inauguración de la misma con grandes solemnidades.

Igualmente está el P. Spirali dando los últimos toques al programa de las solemnidades anuales de Santa Rita desde el 12 al 22 de mayo, las que revestirán una brillantez y esplendor extraordinario. Los mejores predicadores de la capital ocuparán la cátedra sagrada durante el novenario preparatorio.

Las obras del gran y valioso altar mayor de mármol están sumamente adelantadas, y se espera que en los primeros días del mes de mayo puedan ser inauguradas, también con grandes solemnidades. Es una verdadera joya de arte, que da un regio aspecto al antiguo templo del Santo Cristo, hoy remozado gracias a la ardua labor de la comunidad de Padres Agustinos, presididos por el padre Lorenzo M. Spirali, os.a.

Cucarachas
Eficazmente matado con
Stearns' Electric Paste
También muerta segura para Ratas y Ratones
En todas las tiendas
Devolvemos El Dinero Si Falla

ELIXIR tónico ANTIFLEMÁTICO del Dr GUILLIÉ

Empleado, desde 1812, contra las enfermedades ocasionadas por la BILIS y las FLEMAS (Enfermedades del *Hígado, Estómago, Intestinos, Corazón, Fiebres, Paludismo, Congestiones, Reumatismos*).
Exigir la firma Paul GAGE
PARIS, 32, Rue de Grenelle
y en TODAS LAS FARMACIAS

HAY miles de hombres y mujeres que sufren sin necesidad, de estreñimiento, que se abruman y alarman creyendo que los síntomas que se sienten son serios desórdenes orgánicos, cuando el mal es debido solamente a una causa que puede ser fácilmente curada.

La mayoría de las personas que sufren constantemente de estreñimiento, no se imaginan que esa enfermedad puede desaparecer atacando la verdadera causa del mal, o sea, a los venenos que hay en el organismo, los cuales son producidos por el estreñimiento.

Del Sur de España vienen ahora unas semillitas tónico intestinal natural. Su uso lo aprueban los más reputados doctores y las más grandes sociedades de medicina. Esta semillita llamada Seedol, obra de modo perfectamente natural. Auna todas las ventajas del agar, el salvado y los aceites minerales, sin ninguno de sus inconvenientes. Al dilatarse produce volumen y su capa exterior causa los mismos efectos del salvado, sin la menor irritación, porque se recubre así misma con su propio aceite, suavizando y lubricando las tiernas paredes del intestino. No hay retortijones, ni devolución, ni mal sabor en la boca, ni náuseas; todo se hace normalmente, y los intestinos mantienen su funcionamiento diario como si no hubiera tenido el menor desarreglo en toda la vida. Compre Seedol hoy mismo. Precio: $1.10. De venta en todas las farmacias. Para pedidos: Farmacia "San Ramón", 10 de Octubre 614, Víbora.

ATAQUES PUEDEN CURARSE

El bien conocido remedio ELEPIZONE dominará los Ataques y toda forma de Desordenes Nerviosos.

Por más de veinticinco años este remedio ha probado sus cualidades curativas, y ha restablecido la salud a millares que sufrian de Epilépsia y debílidad nerviosa.

El ELEPIZONE es un remedio para niños y adultos, y es recomendado por los médicos, y sé ha vendido en las principales farmacias de Cuba por veinticinco años.

NO ACEPTE IMITACIONES PIDA ELEPIZONE

AVISOS RELIGIOSOS

NUEVE VIERNES AL SAGRADO CORAZON DE JESUS

El viernes 12 comienzan los ejercicios de los nueve viernes al Sagrado Corazón de Jesús en la Parroquia del Carmen. Se invita a los devotos de tan piadoso culto a estos ejercicios.

G-1 xxx 12 Abril

MONASTERIO DE SANTA CLARA

El sábado 13 a las 8 1|2 a. m. habrá confirmaciones. Los que tienen uso de razón deben confesarse. Todos los días anteriores el P. Arias S. J. preparará a los fieles para dicho sacramento a las 4 1|2 y 7 p. m.

M.E.C.D. 2016

Las Infracciones en la Ley del Timbre

Escrito de la Cámara de Comercio sobre el asunto

El presidente de la Cámara de Comercio cubana, señor Arnoldson, ha dirigido una comunicación al señor Secretario de Hacienda de las infracciones de la Ley del Timbre Nacional en cuyos razonamientos, le hace las observaciones siguientes:

"La ley de 31 de julio de 1927, que creó el impuesto del timbre nacional, si disponía que se hicieran constar por escrito las operaciones de carácter mercantil, cualquiera que fuera su cuantía; pero la ley posterior de 1o. de julio de 1920, emitió precisamente el párrafo final de la letra D del artículo II de la anteriormente citada, quitándole por consiguiente, al contribuyente comerciante la obligación de expedir tales documentos; léanse si no el artículo IV, letra D de la ley de 1o. de julio, y el 26 de su Reglamento de 4 de septiembre. Y no puede considerarse en vigor lo dispuesto en la ley primitiva, de 1917, por cuanto que la posterior de 1920, en su artículo IV, letra D, dice así: "el apartado letra D del referido artículo segundo (de la ley de 31 de julio de 1917), se entenderá redactado en los términos siguientes: D.—Las facturas comerciales en el comercio de la importación y en el mercado interior, llevarán un sello en cada hoja conforme a su cuantía, según la escala gradual de la letra B".

La legislación del impuesto del timbre en vigor, ha determinado en los artículos 16, 17, 18, 21, 29 y 38 del Reglamento de 4 de septiembre de 1920, los actos que deben hacerse constar por escrito a los efectos del impuesto, y éstos son los de contratación de valores dentro o fuera de la Bolsa, canje o pignoración de esos valores con los bancos, pagos de primas de los seguros de todas clases y las solicitudes de certificaciones a las oficinas públicas, nacionales, provinciales o municipales; siendo éstos, por consiguiente los únicos casos en que puede la Administración exigir el pago del impuesto y la penalidad consiguiente de no existir el documento".

Me permito, pues, señor Secretario, llamar su atención acerca de los casos relacionados en este escrito que sin ser constitutivos de infracciones de la legislación del timbre, han sido considerados como tales por los inspectores de dicho impuesto; a fin de que recomiende a la Sección General de Rentas Interiores que tenga en cuenta las consideraciones hechas en esta exposición cuando vaya a informar sobre las alzadas interpuestas por los asociados de esta Cámara de Comercio por infracciones de la Ley del Timbre.

MUEBLES FINOS
FACILIDADES DE PAGO

Alquilamos Sillas de Tijera

MONTE 180 TEL. A. 3606

La Casa Grande

Donde los Defectos del Cutis se Manifiestan Primero-*Como Evitarlos*

Al fin existe una nueva y maravillosa forma para hacer desaparecer estos primeros signos de defectos en el cutis, esos pequeños defectos o marcas que hacen aparecer el cutis como si estuviera avejentado, cuando realmente, en la mayoría de los casos, no es más que un descuido u abandono.

Ahora toda persona que tenga arrugas, granitos, patas de gallo, líneas alrededor de la boca y todos esos otros pequeños defectos que le quitan vida y expresión al cutis y le roban su juventud y atracción, los padece únicamente quienquiera; pues aquí tenemos una nueva y maravillosa crema, conocida bajo el nombre de Crema de Belleza de Madame Devoré, que ha sido perfeccionada por los más renombrados especialistas de belleza franceses, para tratar de la manera más segura y agradable y erradicar todos los defectos del cutis.

La Crema de Madame Devoré contiene raros y costosísimos ingredientes, que no solamente sirven para hacer desaparecer todos los defectos del cutis, sino que, al mismo tiempo, le producen a la piel un encanto natural de juventud y salud.

«Positivamente maravilloso», nos dice en una carta una señora de la Habana.

«Lo más fino y exquisito que jamás he encontrado», nos dice otra señora.

En otra carta nos dice una señorita: «Muchas gracias por su maravilloso descubrimiento, que le ha devuelto a mi cutis toda la frescura de la juventud que había perdido».

Pruebe la Crema de Madame Devoré hoy mismo.

Cuesta solamente 60 cts. el pomo. Se envasa en dos tipos, los dos basados en la misma fórmula francesa, uno ligeramente grasiento y el otro absolutamente sin grasa.

Se vende en cualquiera de las tiendas que se detallan más abajo.

MADAME DEVORE
CRÊME DE BEAUTÉ

EL ENCANTO San Rafael y Galiano.
LA CASA GRANDE Galiano y San Rafael
FIN DE SIGLO San Rafael y Aguila.
LOS PRECIOS FIJOS Reina y Aguila.
LA ISLA DE CUBA Monte 55 y 57.
LA FRANCIA Obispo y Aguacate.
CASA DUBIC Obispo 103.
LA CASA WILSON Obispo 52
LAS NOVEDADES Belascoaín 30.
BAZAR INGLES Galiano 72.
BOHEMIA Neptuno 65 y 67.

En el interior: Sucursal de El Encanto, Camagüey. Y en todas las Agencias de la acreditada tienda "La Isla de Cuba".

Droguería Johnson. Droguería Sarrá. Droguería Taquechel, Droguería La Americana, Droguería San Ramón, (Víbora). Y en todas las Farmacias.

Para pedidos: Droguería San Ramón, Diez de Octubre núm. 614, Víbora. Teléfono I 7586.

HABANERAS

Viene de la página CINCO

GRAN FIESTA CARITATIVA

MAÑANA EN EL AUDITORIUM

Un acontecimiento.
La fiesta de mañana.
Gran fiesta benéfica que se celebra mañana en el Auditorium.
Organizada por la Condesa de Buena Vista para dedicar sus productos a las Damas de la Caridad, piadosa asociación, de la que es su digna, entusiasta e insustituible presidenta.
Celébrase por la tarde.
A las cinco.
El programa, que ya he dado a conocer en todas sus partes, está colmado de atractivos.
Desde el día de ayer no quedan disponibles de venta ni palcos ni lunetas.
Agotado todo.
En absoluto.
Se han recibido varios sobreprecios, entre otros de la señora Luisa Terry de Ponvert, que abonó cien pesos por su palco.
Mr. Henry W. Catlin, siempre espléndido, envió también cien pesos como importe de su palco.
El distinguido caballero Guillermo de Zaldo ha satisfecho por su palco cincuenta pesos.
El joven José Alvarez Lérida pagó doce pesos por sus lunetas, devolviéndolas para que fueran vendidas nuevamente.
Así también el doctor Barraqué.
Y otros más.

GEYER"S

Un party simpático.
De elementos distinguidos.
Lo reunió anoche el querido confrére Pablo Alvarez de Cañas en los jardines de Geyer's.
El bien informado cronista del **Heraldo de Cuba** ofrecía una comida en honor del señor Mariano Vidal, Cónsul de España en Santiago de Cuba, y del señor Pedro López García, Vicecónsul de España en la Habana, quienes embarcan el lunes en el **Espagne** trasladados, respectivamente, a Bulgaria y Rumania.
Allí estaban, **parmi les invités**, el Cónsul General de España, señor Ernesto Freyre y el nuevo Cónsul, señor Alvaro Seminario.
El capitán Paco Vives, **attaché** militar a la Embajada de España, y los guardiamarinas de la fragata **Juan Sebastián Elcano** señores Juan Aráoz y José Luis Ortiz Repiso, nieto este último del general Eulate.
El doctor Rufino Moreno.
El doctor José de Simón.
Y completando el **party** los señores Manolo Cutilla e Ismael Bernabeu.
De su gusto y chic dió nuevas muestras el jardín **El Clavel** en el adorno floral de la mesa.
Lucía una **corbeille** preciosa.
De dalias amarillas.

LA BODA DEL DIA

Boda.
En la noche de hoy.
Para las nueve y media está dispuesta la de Amalia Fernández Zanetti, encantadora señorita, y el joven doctor Antonio Barreras y Martínez Malo, nuevo Juez Municipal de Santiago de Cuba.
Se celebrará ante el altar mayor de la Parroquia del Carmen.
Encomendado está al **Fénix** el decorado que lucirá el templo.
Del mismo jardín el ramo.
Un nuevo modelo.

FESTIVAL PARISIEN

Montmartre.
Sale de su clausura.
De nuevo abrirá mañana sus puertas el cosmopolita cabaret, aunque por unas horas solamente, para un festival.
Festival parisién.
Por la noche.
Ha sido organizado por la exótica bailarina, según rezan los programas, Margarita de Córdoba.
Toman parte, entre otras más, las lindas artistas Zoraida Martínez y Margot Alvariño.
Dos bailes, **La danza trágica** y **Los tambores de la muerte**, ejecutará Margarita de Córdoba.
Habrá, además, un Rigodón.
Sensacional.

DESPEDIDA

En víspera de viaje.
Amadeo Sáenz de Calahorra.
Joven y competente ingeniero de la **Western Union** que ha sido designado por la importante compañía del cable para que la represente en la convención próxima a celebrarse en los Estados Unidos.
En unión de su bella esposa, Cachita Xiqués de Sáenz de Calahorra, embarca en el vapor americano **Cuba** mañana.
¡Feliz viaje!

PABLO FERNANDEZ ABEZA

De plácemes.
Pablo Fernández Abeza.
En el concurso abierto por **Romeo y Julieta** para establecer un nuevo plan de propaganda se llevó con **El Tren del Amor** el primer premio.
Es de casa el agraciado, perteneciente al personal administrativo, y por eso nos satisface a todos doblemente su triunfo.
No le faltará mi felicitación.
Va con estas líneas.

EL ULTIMO COMPROMISO

Siempre gratas.
Las notas de amor.
Es hoy la de un compromiso que ha sido sancionado oficialmente.
Por el señor Konrad Elsnard, segundo administrador del **National City Bank of New York**, ha sido pedida la mano de la señorita Magdalena Navarrete y Ortega para el doctor Clifford Moore.
Muy interesante Magdalena.
Gentil y graciosa.
Hermana de un distinguido compañero del periodismo, el señor Gustavo Navarrete, que figura en **El Mundo** y **Heraldo de Cuba** entre sus más cultos redactores.
A su vez el doctor Clifford Moore fué durante la guerra mundial teniente aviador del Ejército de los Estados Unidos.
Ante el distinguido caballero Enrique Navarrete y Romay fué hecha la petición de su sobrina Magdalena.
No demorará la boda.
¡Enhorabuena!

VIERNES DEL PRINCIPAL

Noche de moda.
Hoy en el Principal.
Con la **reprise** de la regocijada obra **Que viene mi marido**, original de Arniches, está cubierto el cartel.
En su desempeño toma parte el muy simpático actor López Somoza.
Tanda mañana por la tarde.
Favorita de los sábados.

Continúa en la página NUEVE

JOYAS · MUEBLES · OBJETOS PARA REGALOS
LA CASA QUINTANA
AVE. ITALIA 74-76. TEL. A-4264 - M-2146

Mathilde Cumont

La exhibición de nuestros últimos modelos, llama poderosamente la atención de nuestra clientela; ello se debe a la gran diversidad de los nuevos estampados, creaciones sublimes de Patou, Chanel y Lelong.

Tenemos también un Sombrero apropiado a su Vestido, en preciosas pajas de la temporada.

Prado Nros. 88 y 96

NUEVOS ESTILOS de PAÑUELOS FRANCESES,
acabados de llegar, y marcados a precios de verdadera
LIQUIDACION.

De $ 3.75, a.. .. .. $ 2.68
De „ 4.50, a.. .. .. „ 3.39
De „ 5.00, a.. .. .. „ 3.95
De „ 5.50 y $ 6.00, a.. .. .. „ 4.19

Todos se exhiben en una vidriera por Galiano.

SOLO POR CINCO DIAS
Bazar Inglés
LÓPEZ Y RIO, S. EN C.
IMPORTADORES DE SEDERIA Y NOVEDADES
AVENIDA DE ITALIA Y SN. MIGUEL.

Sombreros $4.50 $5.50

VESTIDOS

El Departamento de Sombreros ha sido reorganizado de modo tal que es nuevo completamente. Ahora está bajo nuestra dirección. Al frente del mismo hemos puesto a la señora Rosa Elek, ex-premiere de la Maison Lewis, de París.

Las señoras que ahora visiten dicho Departamento encontrarán, además del trato exquisito, proverbial de "La Casa Grande", precios muy moderados, para poder ofrecer éstos hemos cambiado radicalmente el Departamento.

Como ejemplo de modicidad, en modelitos finos y originales, anotamos estos precios:

Modelo 790.—Cloche en todos colores, muy sencillo y elegante..... a: $ 3.50
Modelo 555.—Elegante Sombrero de paja "Toyo". Color natural..... a: $ 5.50
Modelo 141.—Sombrero de paja blanca, gran fantasía ..... a: $ 6.50

Se puede, por costo moderado, vestir bien. Nuestro Piso de Vestidos lo demuestra de modo indiscutible.

Para facilidad de las damas hemos hecho tres grupos de lindos vestidos a precios populares.

Pertenecen al primer grupo: vestidos de seda de color entero y estampados a: $10.75
Al segundo grupo: vestidos de seda estampada a cuadros, óvalos y listas, están muy rebajadas ..... a: $17.50
Tercer grupo: el más numeroso; inmensa variedad de estilos y colores, propios para calle y sport ..... a: $20.00

TE MEJICANO DEL DR. JAWAS. Reduce en corto tiempo la grasa superflua tan perjudicial al organismo. No es medicamento, sino un té muy agradable al paladar cuyo tratamiento no requiere régimen determinado ni es perjudicial a la salud según comprobaciones de afamados laboratorios franceses y nacionales. De venta en las buenas farmacias, caja a: $1.50

LA CASA GRANDE
SAN RAFAEL Y GALIANO

ESCOBAR 78 A-4861

M.E.C.D. 2016

Gacetillas

TEATRO ALHAMBRA

El maestro Jorge Anckerman, gran compositor y mejor organizador

El maestro Jorge Anckermann ha compuesto unos números de música muy lindos y originales para el estreno de hoy en Alhambra, como él sabe hacerlo, con su inspiración inigualable y son un tango cantado y bailado que se titula "Tú mientes"; una "Machicha bailable" y un Fox Canción titulado "Cocuyo" así es que en cuanto a música no se puede pedir más; la letra es de Federico Villoch y "Pepín" Rodríguez, una pareja insuperable, tanto en la construcción como en la parte cómica.

También han argumentado una película hecha por los principales artistas de la Compañía, donde el público se reirá hasta no poder más, pues todos sabemos la comicidad de los artistas de López y Villoch, los bailables muy originales y el decorado bien adaptado.

Esperamos por los motivos expuestos, un triunfo completo.

Así es que ya lo saben, hoy es el estr..n ode Vitaphone Alhambresco, no deje de pasar una hora regocijado.

Para hoy: en primera tanda: Los Sábados de Gloria; en segunda tanda: estreno de Vitaphone Alhambresco; y en tercera tanda: La Tora del Solar.

Pronto: Jiménez e Iglesias.

546 A12.

AUDITORIUM

En las tandas aristocráticas de cinco y cuarto y nueve y cuarenta y cinco se estrena la sensacional producción Paramount, por Gary Cooper, titulada a Legión de los Condenados, con todos sus efectos y ruidos.

Luneta, 40 centavos.

El popular actor humorístico, Pousinet, actuará en la tanda de las nueve y cuarenta y cinco con nuevos números.

En la tanda de ocho y media: Clara Bow en La De Los Cabellos Rojos, una de las mejores producciones de esta gentil actriz.

Mañana: El Crimen Perfecto, una valiosa película que tiene por intérprete al famoso Clive Brook.

Para el domingo, en las tandas elegantes, figura en los carteles el debut de Caridad Suárez, con sus mas modernas canciones y estreno de la preciosa cinta de la First National titulada Baños Rusos Para Señoras, cuyos protagonistas son Dorothy Mackail y Jack Mulhall.

581. A-12.

CAMPOAMOR

HOY EL TEATRO SINIESTRO DE LAURA LA PLANTE Y DESPEDIDA DE ENCARNITA MARZAL

Hoy se exhibe en los turnos principales El Teatro Siniestro, de Laura La Plante, tremendo drama, una película que azora y estremece, quien la vea sentirá las espeluznantes emociones de aquellos cómicos que se atrevieron a repetir el drama mortal en El Teatro Siniestro.

En los turnos de las 2 p. m. y de las 8 p. m., se exhibirá Casi un Mono, graciosísima producción de Syd Chaplin.

En las tandas elegantes tarde y noche, se despide Encarnita Marzal, la bella y distinguida canzonetista que tantas ovaciones ha recibido. Encarnita ofrece para hoy un programa de canciones desconocidas para el público de Campoamor.

Mañana, con el gran estreno de Alma Bennet y Carmelina Geraghty, El Beso de Despedida, hará su debut el Trío Siboney, integrado por Pablito Armiñan Juan Limonta y José Mariño, considerados momo los mejores intérpretes de la música popular en Santiago de Cuba.

El domingo, últimas exhibiciones de Mientras la Ciudad Duerme, la emocionante cinta de Lon Chaney que se exhibirá también en la matinée, conjuntamente con Los Conquistadores del Aire, de Charles Murray y El Código del Cadete de Jeanette Loff y John Mac Brown.

El lunes, La Calle del Pecado, de Emil Jannings; el martes, Los Amores de Casanova, continuando con Cogidos en la Niebla de May Mc Avoy; El Verdadero Ciego de George O'Brien y El Pecado Redentor de Dolores Costello.

Muy pronto debut del notable tenor Ibarguen y la soprano Helen Seegers, esta última viene contratada desde New York, para actuar en Campoamor.

648 A12.

TRIANON

Hoy viernes y en las tandas elegantes de 5 y media y 9 y tres cuartos, se exhibe la interesante producción interpretada por Helene Chadwick, secundada por el gran actor Henry B. Walthall titulada Amores Olvidados.

A las 8 y media: Rubias Oxigenada por Claire Windsor.

Mañana sábado, gran función extraordinaria en las tandas elegantes de 5 y media y 9 y tres cuartos, exhibiéndose la producción Pathé interpretada por Rene Adoree y Alan Hale titulada La Octava Maravilla, presentándose además en dichas tandas al grandioso ventrílocuo mejicano Jorge Bell, único en su clase.

El domingo actuará por última vez en todas las tandas el maravilloso ventrílocuo Jorge Bell, el cual presentará un programa completamente distinto actuando con su compañía de 20 muñecos mecánicos. No deje de ver este grandioso espectáculo, único en su clase.

En la matinée del domingo, además de la presentación del célebre ventrílocuo Jorge Bell se exhiben las siguientes películas: Cintas cómicas; episodios 3 y 4 de la serie En Guardia; William Haines en El Novato de West Point y Buster Keaton en su última producción El Cameraman.

515 A12.

TEATRO PRADO

Hoy anuncia el Teatro del Prado para sus turnos elegantes de cinco y cuarto y nueve y media la regia producción por Lois Moran y George O'Brien, titulada El Verdadero Cielo, interesante historia de amor que todos debemos admirar. Los Precios continúan siendo los mismos, es decir, mayores 40 centavos y niños 20 centavos.

En la tanda de las ocho se exhibe El Circo Aéreo, por la sugestiva Sue Carol. Luneta 20 centavos.

Mañana: el maravilloso actor Emil Jannigs en su mejor película La Calle del Pecado. Luneta 40 cts. mayores y 20 cts. niños. En la tanda de las ocho La De Los Cabellos Rojos, por Clara Bow.

El domingo, grandiosa matinée dedicada a los niños, exhibiéndose entre otras La Gran Trompada, por Buck Jones. Niños 20 cts. y mayores 40 centavos.

734. A-12.

FAUSTO

Vuelve a la pantalla del Templo del Vitaphone y del Movietone, la super producción Pathé titulada La Mujer sin Dios, en la que triunfan artistas de la valía de Marie Prevost, Julia Faye, Lina Basquette y otros más de primera fila. Está dirigida por el director de directores, Cecil B. De Mille. Acompañan a esta película los siguientes números de Vitaphone: Giovani Martinelli y Louis De Angelo cantarán el duo del cuarto acto de la ópera La Judía; Eddye Peabody, conocido banjista, en nuevos números de su extenso repertorio. De La Plaza y Juanita, bailarines españoles, bailarán la jota (De La Feri aDe Sevilla), gran creación; también habrá números de canto en español acompañados de una rondalla de guitarras y bandurrias. El próximo estreno será Reflejos del Corazón, por Richard Barthelmess y Molly O'Day, de la First National, drama intenso, de bello argumento. Los precios de este teatro son inalterables. Venga temprano y obtendrá buen asiento.

531.A-12.

VERDUN

Hoy: VENTAS A PLAZOS

Verdún, el concurrido coliseo de la calle de Consulado, nos anuncia para la función de hoy el siguiente programa:

El episodio 6 de la serie Tarzán el Magno, por Frank Merrill.

El Rastro del Lobo, intenso drama por el perro Diamante.

La producción de la Metro, titulada El Ultimo Asalto por Tim Mac Coy, y secundado por Dorothy Sebastian.

Y por último: Ventas a Plazos, por Alberta Caughan.

Mañana: Mientras la Ciudad Duerme, jor Lon Chaney.

El domingo: Jugar con Fuego, por El Diamante del Czar, por Ivan Petrovich.

El Verdadero Cielo, por George O' Brien y Lois Moran.

539. A-12.

NEPTUNO

LA CALLE DEL PECADO EN NEPTUNO, HOY

En la matinée o tanda continua de Neptuno de 2 y media hasta las 7 p. m., se estrena La Calle del Pecado, última creación del gran actor Emil Jannings y la sestrellas Olga Baclanova y Fay Wray; además se exhibe a petición: El Demonio y la Carne, obra máxima de John Gilbert y Greta Garbo.

La luneta cuenta 20 centavos entrando antes de las cuatro y 30 centavos después de esta hora.

Por la noche, en primera tanda a las 8 y media, se exhibe El Demonio y la Carne, maravillosa producción de John Gilbert y Greta Carbo. Luneta, 20 centavos.

En la tanda elegante de las 9 y media, estreno de La Calle del Pecado, por Emil Jannings y Olga Baclanova. Luneta 30 centavos con derecho a entrar desde las 8 y ver las dos tandas por el mismo precio.

Grandioso programa mañana: Dos estrenos, La Hermana Blanca y Amor Siniestro.

El domingo, en la matinée, Los Amores de Casanova; Así es la Vida, por William Haines y A Ciegas, producción Fox con George O'Brien.

554 A12.

CARTEL DEL DIA

TEATROS

NACIONAL. — 1 y 5: Revista de Actualidades Mundiales; El Escarabajo; Noche de Misterio. 5: Actualidades Mundiales; Revista y Variedades; Noche de Misterio.

PAYRET. — 5 y 15 y 9 y 30: Fox News 48; Batalla de Huevos; Variedades. 7 y 30: Hambre de Amor.

ACTUALIDADES. — 8: Primera tanda. 9 y 15: ¿Quién es Gerardo. 10: Los Extraordinarios Viajes de Mayito y Fritz.

MARTI. — Tarde y noche: El Desertor; La Copa de Cristal; representaciones de Granito de Sal.

REGINA. — 8 y 30: Películas cómicas. El Cafetal. 10 y 30: Broadway Cabaret; películas cómicas.

P. DE LA COMEDIA. — 9 y 30: Que Viene mi Marido.

AUDITORIUM. — 8 y 30: La de los Cabellos Rojos. 5 y 15 y 9 y 45: Revista Paramount número 39; La Legión de los Condenados.

ALHAMBRA. — 8: La Super Hembra o No Juegues con los Satos. 9 y 30: Vitaphone Alambresco. 11: La Tora del Solar.

CINEMATOGRAFOS

NORMA. — 5 y 30 y 9 y 30: El Rey de la Selva (episodio 7); Los Conquistadores del Aire; Los Caballeros las Prefieren Rubias.

NEPTUNO. — 2 y 30: La Calle del Pecado; El Demonio y la Carne. 5 y 14 y 9 y 30: La Calle del Pecado. 8 y 30: El Demonio y la Carne.

CUBA. — 5 y 15 y 8 y 15: Confesar las Esposas; La Ocasión hace al Valiente; Inocencia Acusadora; Un Momento de Locura.

VIOLETA. — Tarde y noche: Una comedia; El Barro de Dios. La Flecha Fantasma; Camaradas ante Todo.

RIVIERA. — 5 y 15 y 9 y 30: Mientras la Ciudad Duerme; representaciones de Encarnita Marzal. 8 y 15: Labios al Rojo.

TRIANON. — 5 y 30 y 9 y 45: Amores Olvidados. 8 y 30: Rubias Oxigenadas.

LIRA. — Matinée y noche: Una Revista; Corazones Atrevidos; La Vida es un Azar; Una Noche de Vida.

OLIMPIC. — 5 y 30: Linda Colegiala; El Jinete Fantástico (episodio 6). Ama y Aprende. 8 y 30: Elena; El Jinete Fantástico (episodio 6). 9 y 45: Linda Colegiala; Ama y Aprende.

MONTE CARLO. — Tarde y noche: Noticiario Fox número 6; La Gran Trompada; La Danza Roja.

RIVOLI. — 5 y 15: Noticiario Fox; La Marcha Nupcial. 8 y 30: La Hora de Amar; La Marcha Nupcial.

LARA. — Tarde y noche: Entre Llantos y Risas; El Derecho a la Vida; Día de Elecciones.

STRAND. — Noche: La Luz del Cariño; Cupido en Bicicleta y cintas cómicas.

FAUSTO. — La Mujer sin Dios. números de Vitaphone; bailes.

VIVES. — Tarde y noche: Julio César en B. V. D.; La Flecha del Fantasma (episodio 8); La Bailarina de Granada.

CAMPOAMOR. — Tarde y noche: El Teatro Siniestro; Casi un Mono; representaciones de Encarnita Marzal.

IMPERIO. — Tarde y noche: Agencia Blanco y Negro; La Bestia del Mar; Baños Rusos para Señoras.

WILSON. — Tarde y noche: La Suegra de Vacaciones. La Octava Maravilla; Ventas a Plazos.

INGLATERRA. — Tarde y noche: Los Apuros de Boby; La Hija del Corsario Rojo; Los Maridos Mienten.

VERDUN. — Tarde y noche: Tarzán el Magno (episodio 6); El Rastro del Lobo; El Ultimo Asalto; Ventas a Plazos.

PRADO. — Tarde y noche: El Verdadero Cielo; El Circo Aéreo.

ENCANTO. — Tarde y noche: Las Tres Pasiones; una revista; una comedia.

UNIVERSAL. — Tarde y noche: Muchos Ruidos y Focas Nueces. Revista de Asuntos Mundiales; La Flecha Fantasma (episodio 8); La Chiquita del Ten Cents.

ENCANTO

El estreno de Las Tres Pasiones, fué lo que nosotros habíamos pronosticado, un éxito verdaderamente excepcional, en todos los sentidos.

La cinta tiene una trama de portentosa originalidad y en la intepretación de los papeles principales están insuperables Alice Terry e Ivan Petrovich

Hoy se exhibirá esta cinta en los turnos elegantes de cinco y cuarto y nueve y treinta, con una revista y una comedia.

En la matinée especial de mañana sábado que dará comienzo a la una y treinta, se proyectarán: Venganza, por Dolores del Río; Las Tres Pasiones por Alice Terry e Ivan Petrovich y Los Amores de un Estudiante, por Buster Keaton, más una revista y una comedia.

En la tanda de la risa del domingo, La Marca del Zorro por Douglas Fairbanks; Las Tres Pasiones, por Alice Terry y La Mujer Disputada, por Norma Talmadge.

502 A12.

VIVES (VEDADO)

Hoy viernes, en primer turno se exhibe la divertida comedia interpretada por le simpático actor Glenn Tryon, titulada "Julio Cesar en B. V. D."; el episodio 8 de La Flecha del Fantasma. y el reestreno de la interesante producción interpretada por Lily Damita, titulada La Bailarina de Granada.

Mañana sábado, a las cinco y cuarto y nueve y media, se exhibe Así es la Vida, por William Haines.

El domingo 14: hay una grandiosa matinée en la que se exhibe la valiosa cinta titulada El Teatro Siniestro, por Laura La Plante.

538. A-12.

FLY-TOX
MATA LAS PULGAS
Inofensivo para el hombre y los animales

TEATRO

LA GRAN FUNCION BENEFICA A FAVOR DE LA ESCUELA NOCTURNA EL SALVADOR

Ultimados están los detalles para la gran función benéfica que a favor de la Escuela Nocturna El Salvador, fundada por nuestro compañero estimadísimo, el Padre Viera.

Se celebrará próximamente en uno de nuestros principales teatros, al regreso del notable barítono canario Juan Pulido, secundado por los principales elementos artísticos de la capital.

Tomarán parte también varios artistas de la compañía de Regino, así como también el tenor Urrestarazu.

No faltará la cooperación de nuestro gran bardo Gustavo Sánchez Galarraga y Ernesto Lecuona, quienes figuran ya en el programa que se está confeccionando.

LA TEMPORADA DE OPERA

Se celebrará en el próximo mes de mayo, durante las fiestas nacionales, una gran función de gala que ofrece la Compañía de Opera del Comendador Adolfo Bracale, de acuerdo con la Comisión de Festejos.

Cantará Emma Otero, soprano de mérito excepcional.

Habrá otra función en honor del Congreso para celebrar la inauguración del Capitolio.

cale, ha obtenido un ruidoso triunfo en la Scala de Milán, interpretando el Duca di Mantova.

EN EL PRINCIPAL DE LA COMEDIA

Anoche se puso nuevamente en escena la chistosísima comedia de Pedro Muñoz Seca, El Alfiler, que tanto éxito ha alcanzado.

Hoy se representará en función de moda la tragedia grotesca en tres actos, original de Carlos Arniches, titulada "Que viene mi marido".

Tomarán parte en la representación Felisa Amelivia, Rosa Blanch, Rosita Lacasa, Blanca Segurola, López Somoza, Garrido, Vivas, Mora, Jambrina y los demás actores que integran la compañía de Estrada.

AUDITORIUM

En el Auditorium debutó anoche el popular humorista conocido del público habanero, Pousinet.

La Empresa Carrerá ha hecho del Teatro Auditorium el rendez vous del público de la Habana.

Se estrenan las mejores películas de las firmas más acreditadas.

TEATRO MARTI

En Martí ha obtenido un gran triunfo la temporada de cine y variedades que ha organizado la empresa García y Portuondo.

La selección de películas por el experto García es una garantía para los aficionados al cine.

El sábado debutará el conocido barítono Juan Pulido.

TEN CENTS.—EN EL TEATRO NACIONAL

Siguen actuando los números de variedades que tienen la mejor acogida del público y películas de gran éxito.

Cada día se ve más animado este entretenido espectáculo.

Gacetillas

IMPERIO

Consulado No. 116. Teléfono A-5440

La empresa de este simpático, cómodo y ventilado teatro; ha combinado para hoy una función extraordinaria, con las siguientes producciones.

La graciosa comedia titulada Agencia Blanco y Negro, la monumental producción del sin rival actor Al Jolson, en El Ultimo Canto; La Bestia del Mar jor el conocido actor John Barrymore y Baños Rusos para Señoras, por la simpática Dorothy Mackail.

El conocido barítono Abelardo Galindo, interpretará la parte cantable de El Ultimo Canto.

Precios: Matinée 10 centavos y tanda, 20 centavos las damas y niños y 20 centavos los caballeros y 30 centavos en la función de la noche y 20 centavos las damas y niños.

Mañana: El Crimen Perfecto, por Irene Rich y Clive Brooks; La Nave de los Fantasmas, por Montagu Love y Lo Que no Puede Decirse, por Lola Méndez.

722 A12.

CUBA

Hoy: Baños Rusos Para Señoras

Para las dos funciones que hoy jueves anuncian en el cartel del cine de la calle de Suárez, combinó la empresa un soberbio programa.

Figura en primer término, la atracción de la First National por Dorothy Mackail, que se titula Baños Rusos Para Señoras; y la no menos atractiva cinta por Dorothy Revier, titulada La Sirena.

En ambos turnos, a las cinco y cuarto y ocho y cuarto, irán precedidas de una comedia y el episodio 10 (final) de la serie por Frank Merrill, titulada Tarzán el Magno.

Mañana, en función especial para damas: La Ocasión Hace al Valiente, por Billie West; Inocencia Acusadora, por Richard Barthelmess; y Un Momento de Locura, por Alice White.

647. A-12.

RIVIERA

Hoy: MIENTRAS LA CIUDAD DUERME, por Lon Chaney; y actuación de Encarnita Marzal

Un gran programa prepara para hoy la empresa del Riviera, en el que figura el estreno de la gran cinta de la Metro interpretada por el notable actor Lon Chaney, titulada Mientras la Ciudad Duerme, cubre las tandas elegantes.

Encarnita Marzal, la elegante y aplaudida tonadillera española que con tanto éxito ha debutado en los principales teatros, reaparecerá en las tandas elegantes de hoy viernes, día de moda.

En la tanda inicial de las ocho y cuarto se exhibe la cinta interpretada por Charles Rogers titulada Labios al Rojo.

Mañana sábado es el día anunciado para el estreno de la grandiosa cinta de la Metro interpretada por el notable actor Ivan Mousjokine, titulada Los Amores de Casanova, que con tan brillante éxito ha sido estrenada últimamente.

El domingo, grandiosa matinée a la una y media, amenizada por la orquesta.

810. A-12.

HOY HOY
CAMPOAMOR
2 p.m. y 8 p.m.
La preciosa cinta WARNER con SYD CHAPLIN
CASI UN MONO
3½ 5¼ 9½
La película que azora y estremece
LAURA LA PLANTE
en EN TEATRO SINIESTRO
y
DESPEDIDA DE ENCARNITA MARZAL
MAÑANA DEBUT DEL TRIO SIBONEY
Las mejores canciones de Stgo. de Cuba. Pregúntele a cualquier oriental si conoce a PABLITO ARMIÑAN JUAN LIMONTA y JOSE MARIÑO

20¢ antes de las 4
HOY MARTI
2½, 7, 8, 9½
EL DESERTOR
por RICHARD BARTHELMES
LA COPA DE CRISTAL
por Dorothy Mc. KAILL
La Maja de los Mantones
GRANITO DE SAL

Mañana Reaparición de PULIDO
después de las 4 40¢

para los Granos
El Ungüento Cadum hace que se sequen los granos y se desprendan, dejando la piel blanda y suave. Es calmante y antiséptico y hace cicatrizar tan pronto como se aplica. Ha demostrado ser un gran alivio para millares de personas que durante años han estado sufriendo de eczema, acné (barros), granos, forúnculos, úlceras, erupciones, urticaria, ronchas, almorranas, comezón, sarna, postemillas, escaldaduras, sarpullido, costras, así como en heridas, cortaduras, arañazos, lastimaduras, quemaduras, etc.

Gacetillas

PRINCIPAL DE LA COMEDIA
Hoy a las 9 y media (Día de Moda)
Reestreno de la tragedia grotesca en tres actos de Carlos Arniches
"Que Viene Mi Marido"
tomando parte RAFAEL LOPEZ SOMOZA
740 A12.

TEATRO NACIONAL

Cambio completo de programa anuncia hoy la empresa. Las muchachas del cuerpo de baile que suman un conjunto de diez y ocho segundas tiples, jóvenes y bellas y excelentemente ataviadas, presentará hoy el boceto de revista "México Típico", y otro cuadro titulado "American Girls". Habrá también números nuevos por Ketty y Lu; Medrano; Trío Luna; Conchita Sandoval; María Luisa Terraza, y Tina Rossi.

La película que hoy se estrena se titula Noche de Misterio, por el actor Adolphe Menjou, uno de los predilectos del público.

A pesar de esta cantidad y calidad de espectáculo, los precios rigen a base de 20 centavos y 30 centavos la luneta. Lo que hace del programa del Nacional, un espectáculo sin competencia.

Mañana se exhibe El Rey de las Curvas, por Adolphe Menjou.

Y hay en cartera dos importantes estrenos en Cuba: El Carrousel de la Muerte; y Matrimonios por Contratos, igualmente originales y emotivas.

548. A-12.

GRAN TEATRO PAYRET

VARIEDADES Y CINE

Anoche empezó de nuevo en el teatro Payret su espectáculo habitual de variedades y películas a 40 centavos luneta, 20 centavos butaca y 10 centavos tertulia.

Tres debuts, el notabilísimo tenor cubano Miguel de Grandy, la bailarina española Gloria Tellez, que procede de los mejores teatros de Sud América y la modesta pero valiosa soprano cubana Margarita Garlsoaín; y tres reapariciones de artistas que aplaude siempre el público: Mercy Mesquida, la muñequita de "las danzas agresivas"; Consuelo Novoa, la Josephine Bawer cubana, y su danseur Manolo Echevarría y los bailarines cómicos Black Birds.

Esta noche programa totalmente nuevo por el cuadro de variedades y la preciosa película Hambre de Amor por Lois Moran.

Mañana sábado, programa excepcional por el cuadro de variedades y la película La Represa de la Muerte por George O'Brien y Janet Gaynor.

Para el domingo, de 1 a 5, la más grandiosa matinée dedicada a los niños. Un circo completo en la famosa película El Fantasma del Circo; La Hija del Corsario Rojo; la comedia Agárrese el Sombrero y cantos y números cómicos por el cuadro de variedades.

El lunes, debut del cuarteto Bremen y del atleta ruso Isaac Dentcher, el cas más estupendo de fuerza y habilidad.

Para el viernes 19, en función de honor, se prepara el estreno de la gran película cubana Alma Guajira.

El adorn ofloral está a cargo de los mejores jardines.

646 A12.

TEATRO MARTI

MAÑANA: PULIDO. HOY: EL DESERTOR

Para mañana anuncia la nueva y afortunadísima empresa del teatro Martí, que de un golpe recuperó sus viejos privilegios sobre el público, la reaparición del gran barítono Pulido.

El eminente cantante tan justamente celebrado por los habaneros, ha seleccionado cuidadosamente su primer programa, que es el siguiente: Boquita linda, de Torralba; estreno de La Manola, de Vargas; Griseta, un tango de Delfino; Sufre y llora de Polito y el popularísimo tango Noche de Reyes. Acompañará al cantante el maestro Federico Armayor.

Como final del programa, cantará Pulido su gran creación de Ríe, Payaso, Ríe, acompañado por la espléndida orquesta de 20 profesores con que cuenta el teatro Martí por convenio especial con la Solidaridad Musical.

Pulido debutará en los turnos preferentes de 5 y media y 9 y media. Para separar localidades el público puede utilizar el teléfono A-1851.

Hoy, un espléndido programa, con la película del día, el primer gran éxito del Martí: El Desertor, se exhibe a las 3 5 y media y 9 y media. En los otros turnos: La Copa de Cristal, alta producción de Dorothy Mackail y Jack Mulhall.

En los turnos elegantes actuará la Maja de los Mantones, la gentil Granito de Sal que hoy se despide del público del Martí.

Los precios son de 2 y media a 4 20 centavos la luneta y 40 centavos después de las cuatro.

Se prepara para el domingo la primera de las matinées. Algo especial.

809. A12.

OLIMPIC

En los turnos preferentes de cinco y media y nueve y cuarenta y cinco se estrena la interesante cinta Paramount, interpretada por la monísima actriz Esther Salston, titulada Ama y Aprende.

En la tanda de ocho y media; Anny Ondra en ELENA; y episodio 6 de El Jinete Fantástico. Este episodio también se exhibe en la tanda de cinco y media.

Mañana y pasado: La Repórter Relámpago, un nuevo triunfo de la genial Bebe Daniels.

Para el lunes 15: Los Amores de Casanova, una película extraordinaria de la Metro.

731. A-12.

Matrimonios por Contrato

Muy Pronto en el Gran Teatro NACIONAL
Toda mujer que piense en el matrimonio. Toda madre que tenga hijas casaderas. Todos los que tengan apego al hogar y la familia. Todos los que tengan ideas "modernistas", aún en los problemas morales, deben ver
MATRIMONIOS por CONTRATO
protagonista: PATSY RUTH MILLER. La actriz que, a juicio de muchos críticos americanos, es la estrella máxima de la cinematografía.
PROGRAMA NATALINI GARANTIA DE EXITO

HOY Teatro ENCANTO HOY
5¼, 9½ 5¼, 9½
Unico en Cuba con Refrigeración-Organo-Orquesta de 15 Profesores. SOLO PELICULAS de ESTRENO
SENSACIONAL ESTRENO EN CUBA
Artistas Unidos presentan a
ALICE TERRY
La blonda estrella del Cinema con
IVAN PETROWITCH
elegante y talentoso actor
en el grandioso drama titulada
LAS TRES PASIONES
THE 3 PASSIONS
Un nuevo triunfo de los Artistas Unidos
Orquesta de 15 Profesores y Organo con los maestros LANZ y TRAVERSI
5½ 50¢ 9½ 60¢, 80¢

Tanda de las 8
EL CADETE DE WEST POINT
por WILLIAM BOYD
Luneta 30¢
Lunes 15 Martes 16 Miércoles 17
ESCLAVA POR AMOR
Producción PARAMOUNT por GARY COOPER, FLORENCE VIDOR

RIALTO HOY 5¼ y 9½
ESTRENO EN CUBA
La mejor película 40 y 60¢
Fernandez presenta a
DOLORES COSTELLO
En su gran creación
EL PECADO REDENTOR
Un drama del hampa en los barrios bajos de Paris
Romance de amores y misterios
Una vencedora PRESENTACION FERNANDEZ
Virtudes 36
Despedida del Tenor Mexicano LUIS DE IBARGUEN con sus mejores canciones.

M.E.C.D. 2016

ABANICOS

completísimo.
Nuestro surtido es
PARA TODOS LOS GUSTOS
Y
PARA TODOS LOS BOLSILLOS

No. P 1075 — a $1.50

Fino abanico montado en varillaje de madera tallada, y decorado con doble paisaje de escenas antiguas.

Almacenes "La Elegante"

Neptuno, 48, casi esq. a Agulia — DOS CASAS — Muralla y Compostela

LA SUSTRACCION DE UNA BOLSA

Detenidos dos hombres por riña. Fallecimiento repentino

Ana María Barrón, natural de los Estados Unidos, de 23 años de edad, bailarina del cabaret Tokio, vecina del hotel México, denunció en la tercera estación, que en ocasión de encontrarse hablando por el teléfono que está instalado en la vidriera del hotel Inglaterra, le hurtaron una cartera en la que guardaba documentos de importancia para ella.

DETENIDOS EN REYERTA

En la esquina de Morro y Capdevila, sostuvieron una riña Julio F. Poey y Bustillo, natural de los Estados Unidos, de 54 años de edad, apoderado de la señora Conill y vecino de 11 y Paseo y Guillermo Cabada Borges, de la Habana, de 35 años, corredor y con domicilio en América número 25, siendo arrestados por el vigilante Delgado.

MUERTE REPENTINA

En el Hospital Calixto García falleció sin asistencia médica, Flora Díaz, natural de San José de las Lajas, de 64 años de edad, que desde hace algún tiempo venía enferma, siendo el cadáver remitido al Necrocomio para su autopsia.

DENUNCIA DE AMENAZAS

Francisco Cazón Vizcaíno, encargado de la panadería situada en Aguilera número 126, denunció a la policía, que días pasados se presentó en el establecimiento un individuo que conoce por Félix Hierro, tratando de que le diera trabajo, presentándole al efecto un volante del Gremio de Panaderos, que lo autorizaba para realizar dichas gestiones y como no pudiera acceder a sus peticiones, lo amenazó con perjudicarlo grandemente. Temeroso de que pueda llevar a cabo sus amenazas, daba cuenta de ello.

TRIANON

GRACIA EN LA LINEA, PERFECCION en el AJUSTE, MATERIALES SELECTOS Y PRECIOS VENTAJOSOS SON NUESTRAS CARACTERISTICAS

Glacé Blanco con vivos negros y Beige claro con vivos más obscuros.

Tacón alto y mediano.

$7.50

HNOS. ALVAREZ. Neptuno y San Nicolás. Teléfono A-7004

SE ALQUILAN para sus fiestas

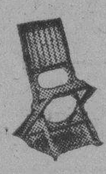

LA Casa Larin

Muebles para el Hogar y Oficina
Facilidades con absoluta reserva
ANGELES 6 y 10 - TELE. A 1810

HABANERAS

Viene de la página SIETE

ROLANDO Y JULIO

LA FELICIDAD DE UN HOGAR

Vedlos ahí.
Dos simpáticos hermanitos.
Rolando, uno, el otro Julito, la adoración de sus padres, los jóvenes y felices esposos Julio Granda y Celia García Baeza.
Está de días Julito.
Pero no los celebra hoy.

Queda aplazada su fiesta para el domingo con objeto de que pueda verse reunido de todos los amiguitos que ya cuenta.
Se celebrará por la tarde en su casa de la calle 10 en el Vedado.
Habrá muchos atractivos.
Entre otros una piñata.

TEATRO ENCANTO

Ayer ,en su favorito jueves de gala, hubo un lleno en colmo en el flamante teatro Encanto.

Se estrenó la preciosa cinta titulada **Las Tres Pasiones**, por la bella actriz Alicia Terry, la linda cubanita del cinema y el notable actor ruso Ivan Petrovitch.

El argumento de esta película es interesante en sumo grado.

Gustó mucho al numeroso y distinguido concurso que ayer estaba en el Encanto.

De las conocidas damas y damitas asistentes a la función de moda de ayer en el teatro Encanto, recordamos las siguientes:

Señoras.

La bella y elegante Marquesa de Tiedra.

Loló Larrea de Sarrá, Celi Sarrá de Averhoff, María Luisa Menocal de Argüelles, María Ojea viuda de Guzmán, Margarita Contreras de Beck, Isabel Reyes de Zúñiga, Juana Suárez viuda de Ventura, Lita S. de Pennino, María Sánchez viuda de Gutiérrez, Mrs. Bolet, May Medina viuda de Govín, María Pagliery de Salazar, Conchita Fernández de Armas, Mrs. Traversi, Sarah de la Torre de Busto, Elvira de la Torre de Bermúdez, Carmen Gálvez de Cortiñas.

Las distinguidas damas María Luisa Girait de Martínez Díaz y María Teresa Escarrá de Casares.

Cristina Montoro de Sánchez Bustamante.

Juana María Parente viuda de López, Sara Varela de Osuna, Clara Varela de Suárez, Elvira de Armas de Fritot, Clara Carreras de Mendieta, Margarita Montenegro de Rivas Vázquez, Herminia Navarrete, Leticia García de Fernández Mira, Luisa Serrano viuda de González, Mercedes Sánchez de Argüelles, la Viuda de Less, Zoila de Cárdenas de Tarafa, Cándida Martínez de Sastre, María del Carmen Rivero de Castro, María Cardona, Conchita Montalvo de Mendizábal, María Alonso de Arena, María Josefa Agüero de Recio, Adela Comesañas de González, María Romero de Vieites, siempre tan elegante; señora de Zaldo, señora de Taquechel, Mercedes Arcilla de Ruiloba, señora de Camacho, Luz Marina del Cueto de Rosainz, Perla Levy de Alvarez.

La Condesa de Loreto.

Silvia Hernández de Rivero, presidiendo este grupo de damas jóvenes y bellas.

Hortensia Tarafa de Arango, Carmela Sampedro de Argüelles, Bebita Alonso de Belt, María Antonia Alonso de Aspuru, Estela Alonso de Nodarse, Lia Llata de Seiglie, **Cuca** Herrero de Seiglie, María Montoro de Seiglie, Alicia López Aldama de Godoy, la interesante María Isabel Suárez Vera, **Chichi** Díaz de Rabell, tan linda, Ofelia Cortina de Arango, Ofelia Balaguer de Suris, Sarah Fumagalli de Alegret, Juanita Fabián de Mayorkas, Nany Castillo Duany de Portela, Silvia Martínez Zaldo de Portela, Juanita Cano de Fonts, Isis Ortiz de Aguilera, Maximina Marimón de Farrés, **Cuquita** Alfonso de Lawton, Nena de la Torre de Armand, Lolita Rams de Gaye, Blanquita Fernández de Castro de Jardines, Alejandrina del Junco de Aranda, Nena Aranda de Echevarría, María Teresa Collazo de Morales, Sarita Pujol de del Monte, María Antonia Diago de Zaydín, Ernestina Rivero, Ana María López Parente, Rosita López Parente de Remírez, Rosita Perdomo de del Valle, Paulita Goicoechea de del Valle, María Mendoza de del Valle, Georgina O'Farrill de Carret, Margot Alacán de Leret, Silvia Méndez de Carranza, Nora Suárez de Fueyo, Conchita Bosque, Julita Montalvo, Rosita Montalvo viuda de Coffigny, Noemí Cancio de Gil, Zeida Cabrera viuda de la Torre, Arsenia Bernal de Fonts, **Cuca** Herrero de Seiglie, Josefina Barraqué de Sabatés, Esperanza Núñez de Martínez, Amalita Anglada de Romero, María Isabel Navarrete de Anglada, Conchita Toraya de Ruz, Mercedes Crusellas de Santiero, María Vázquez de Smith, Ofelia Larrea de Casteleiro, la gentilísima Carmelina Menéndez de Fernández Rodríguez, Adela F. de Echevarría, Amparo Gandia de Medel, Georgina Caos de Paterson, Ofelia Barrena de Fernández, Lolita Mendizábal de Argüelles, Lilian Vieites de Cano, Leocadia Valdés Fauly de Menocal, Carmen Castroverde de Ferrer, Chacha Cuéllar de Gutiérrez, Lolita Ajuria de Almagro, Nenita Cavallé de Sánchez, Dora Guzmán de la Riva, Rogelia Altuzarra de Rocafort, **Nena** Nodarse de Beltrán.

Nenita Marcer de los Reyes, siempre tan bella y elegante.

Deslumbrante de belleza y elegancia, la joven dama Beatriz Novo de Coroalles.

Regina Truffin de Vázquez Bello, Matilde Truffin de Mesa, Esperanza Solís de Aguiar y Hermes Díaz de Mesa, cuatro damas de la más alta distinción.

María Martín Vda. de Plá. Sra. de Herrera. Hortensia Carrillo de Almagro, Sra. de Camacho, María Ayala de Cabarrocas, Elena Verdes de Ortega, **Gela** Riera de Leiseca, Blanquita Fernández Vda. de Soto Navarro.

Lily Hidalgo de Conill.

Y Serafina Diago de Gómez.

Señoritas: La lindísima Margarita de Armas.

Lolo Vinent, Vivien Conill, Consuelito Boullosa, **Meché** Roig y Luisita Rubiales, tan bonitas las cinco.

Un grupo seductor, que formaban: Carmelina Fueyo, Hilda y Ofelia Sarrá, Natalia Ruiloba, Carmen Ulacia, **Lucita** Longa, María Matilde Arostegui, Ada Soroa, María Luisa y Mercedes Menocal, Graciella y Rosita Párraga, Ena Senior, Silvia Menocal, Elsa Gallardo, **Billita** Alfonso, Alice Godoy, Nenita Miyares, **Cuquita** López Parente, Stenie de Castro, Cusa Macías, Luisita Plá, Estela y Lourdes Menocal, Patria Pina, Carmencita Rams, Silvia Sánchez Toledo, Ana Julia Gil, Eloísa Rosainz, Anita Smith, Cuquita Rosainz, Esther Morales, Alicia Camacho, Elizarda San Pedro, Ofelia y Juana Luisa Cabarrocas, María Antonia Alvarez.

La encantadora Vivien Conill.

La preciosa trigueñita Katty Garriga, de la mejor sociedad de Oriente.

Emilia María y Antolina de Cárdenas, Caridad Fernández Marcané, Celita Alvarez, Oneida Leiseca, Rosita Añón, Rosita La Casa, Emma y Margarita Rivas Vázquez, **Mayi** Sastre, Marta Michelena, Angelina Menéndez, Caridad y Carmen Angulo, Lolita, Ascensión y Josefina Cabarga, Silvia de Castro, Fabiola de Arriba, Mercy Taquechel, Herminia Menéndez, Esther Herrera, la sugestiva **Cuca** Menéndez, Belén Pardo, Ascensión O'Reilly, Eloisa y Lolita del Castillo, Haydee Martínez Renior, un primor; las bellas hermanitas Zoila y Margot Ventura; la seductora trigueña Mercedes Torres; Lupita Zúñiga, Carmelina Cortiñas, Graciella Fernández Mira, Adriana Valdés Fauly, la gentilísima Gloria Fernández de Velasco.

La linda **jeune fille** María Felicia Nogueira y su graciosa amiguita Guillermina Alvarez.

Clemencia y Virginia Verano, Aymee Mendizábal, Emilita y Josefina Velázquez, Silvia y **Cuquita** Soto Navarro, Alicia Rivero, Anita Ruiz, un encanto; Josefina, Ofelia y Luisa Morales de los Ríos.

Margarita Caos, Esther Toñarely; Emilita, Josefina y Dulce María Basarrate, Silvia Guzmán, Rosita de la Riva, Orsolina y Raquel Bruni, Margarita Casanova, Estelita Dómine, Almida Revilla, Celia Rodríguez Cirtes, Marianita Gali, Cristina de la Cruz, Pilar Fernández, Graciella González, Margot Roig, Ofelia y Llilla Les, Julia Arizti, Luisa y **Nati** González, Milly Schumann, Tucci Noris, Beba y Fefa Argüelles, Lydia Fuentes, Cuquita García, Quetica Martí, Renne Triay, Carmen y Lula Suárez, Conchita López, Carmita Ortiz, María Esperanza y María Luisa Montalvo y Otilia Ruiz, todas preciosas.

La bellísima Margot del Junco.

Emma y Teté González Comesañas e Hilda y Margot García Comesañas, las cuatro muy bonitas.

Hoy se repite la cinta **Las tres Pasiones.**

Un lleno seguro.

(Continúa en la pág. ONCE)

Grandiosa Liquidación

Si usted sabe que existe un lugar donde un artículo que necesita le cuesta cuatro, siendo su precio corriente seis, ¿qué hace?, ir a comprarlo a donde le cobran cuatro. ¿verdad?

ESO ES LO QUE ESTA SUCEDIENDO EN "LA FILOSOFIA".

NOSOTROS NECESITAMOS GRANDEMENTE LA AYUDA DEL PUBLICO, Y CONSIDERAMOS QUE LA MEJOR MANERA DE OBTENERLA, ES CONCEDIENDO LOS MAS BAJOS PRECIOS.

HOY, TODA MUJER QUE BUSCA CALIDAD BUENA, ESTILOS MODERNOS Y PRECIOS BAJOS, SABE QUE EN "LA FISOLOFIA" HALLA TODO ESO.

Nuestros Plisados son los que convienen a usted.

La Filosofía

Neptuno 73 y 75. San Nicolás 74. Manrique 53 y 55.

¡Recuerde usted!

que por antiguas que sean las enfermedades de
Estómago e intestinos
se curan tomando después de las comidas el
DIGESTÓNICO

De venta en farmacias y droguerías.

E. P. D.

LA SEÑORA

ADELAIDA BARALT DE EDELMANN

DESPUES DE RECIBIR LOS SANTOS SACRAMENTOS
HA FALLECIDO

Y dispuesto su entierro para hoy, viernes 12, a las cuatro y media de la tarde, su esposo, hermano y demás firmantes ruegan a sus amistades se sirvan acompañar el cadáver desde la casa mortuoria, Tulipán 1. Cerro, hasta la Necrópolis de Colón, favor que mucho agradecerán.

Habana, 12 de abril de 1929.

Federico Edelmann y Pintó; Luis A. Baralt y Peoli (ausente); Blanca, Adela (ausentes) y Luis Baralt y Zacharie; doctor Benigno Sousa; doctor Miguel Urrutia; Mons. Manuel Arteaga.

SERVICIOS FUNEBRES
ALFREDO FERNANDEZ
SAN MIGUEL 63. TLF. A-4348

OTRO GRANITO DE ARENA

REMEMBER...!

R. Lillo.

Gambrinus.—Aumentamos nuestra producción de azúcar cuando te hizo falta. Tu tienes un refrán que dice: "A friend in need is a friend in deed"

¡NO TOQUES TUS ARANCELES EN PERJUICIO NUESTRO !!!

CERVEZA
Polar
CLARA ESPECIAL

¡CADA DIA MAS!
¡CADA DIA MEJOR!

Cía CERVECERA INTERNACIONAL S. A.

CONCEDIDAS NUEVAS MARCAS PARA GANADO

Nicasia Gutiérrez, Manuel García Rosales, José de la Incera Lago, José Rodríguez Arévalos, Juan Pérez Medina, Eleuterio Castillo, José García Suárez, Manuel de la Concepción García, Mariano Luna García Marcelino Gutiérrez Granda, Alfredo Companioni, Pedro Peña, Prudencio Montes de Oca Melo, Abelardo Martín Rodríguez, Adolfo Rodríguez, Armando Cedeño y Gómez, Andrés Cruz Elio Peña, Francisco Nodal Rueda, y José Antonio Acosta Rodríguez.

Se han expedido títulos de propiedad a favor de los señores Juan Disotua, Ceferino Morales Betancourt, Abelardo Chaviano, María Cartaya, Isidro Medina Méndez, Francisco Herrera López, Bartolo Delgado, Marcos Machado, Lorenzo Matos y Eugenio Castillo.

DURANTE LA CONVALECENCIA

Tonikel es precisamente lo que usted necesita para reponer las fuerzas perdidas. Esta preparación es una combinación de extracto concentrado de malta lacteada con glicerofosfatos y extremadamente agradable al paladar.

MEDU-LAIT

ENGORDA LOS MÚSCULOS SIN DAR GRASA.
De venta en Droguerías y Farmacias acreditadas. Pida prospecto explicativo a Medu-Lait.-APARTADO 1054.-HABANA

La transforma en una MODELO de curvas definidas e interesantes.

70% del trabajo del día

se hace por la mañana. Por eso es tan necesario tomar un desayuno alimenticio. Quaker Oats satisface esa necesidad por ser un alimento natural que contiene todos los elementos nutritivos esenciales. Proporciona fuerza y vigor; nutre y robustece como pocos alimentos.

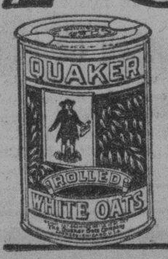

Quaker Oats

2091

M.E.C.D. 2016

Gacetillas

(Viene de la pág. ocho)

LARA

Entre Llantos y Risas, por Mary Alden y Alexander Carr; y el Derecho A la Vida, por Richard Dix, con la divertida comedia titulada Dia de Elecciones, por los Niños Peligrosos, completa el programa que para hoy se anuncia en este concurrido cine de Prado y Virtudes y al precio de 20 centavos toda la función corrida.

Mañana: Mientras la Ciudad Duerme, por Lon Chaney.

Domingo 14: El Beso de Despedida.
Lunes 15: Amores Olvidados.
Martes 16: El Rey de las Curvas.
Miércoles 17: Cogidos en la Niebla.
Jueves 18: La Octava Maravilla.
Viernes 19: El Verdadero Cielo, por George O'Brien.

542. A-12.

INGLATERRA

Gran temporada de verano, a base de función corrida de una y media de la tarde a once y media de la noche, rigiendo los invariables precios de 10 centavos niños y 20 centavos los mayores.

Para hoy, magnífico programa especial con la comedia Los Apuros de Boby, por Boby Vernon; y las super producciones La Hija del Corsario Rojo, por Rina de Liguoro; y Los Maridos Mienten, por William Collier, Conrad Nagel y Lewis Stone.

Mañana: Mientras La Ciudad Duerme, por Lon Chaney.

Domingo entrante, programa monstruo.

La próxima semana: Los Amores de Casanova, por Ivan Mosjoukine; La Mujer sin Dios, por Phillis Haver.

537. A-12.

WILSON

Gran temporada de verano a base de función corrida de 2 de la tarde a 7 de la noche; y de ocho y media a once y media; rigiendo los invariables precios de 10 centavos niños y 20 centavos los mayores.

Para hoy, colosal programa, con la comedia La Suegra de Vacaciones, por Edwart Everet Hortton; y las rezias super producciones, La Octava Maravilla, por Renée Adorée y Ventas a Plazos, por Alberta Bahung.

Mañana: Mientras la Ciudad Duerme, por Lon Chaney.

Domingo, colosal programa especial.

Lunes 15: Tentación Irresistible, por Nancy Carrill; y Los Mercaderes del Vicio, por Thomas Meighan y Marie Prevost.

La próxima semana: Los Amores de Casanova, por Ivan Mosjoukine.

538. A-12.

UNIVERSAL

Función corrida para hoy viernes 12, desde la 1 a las 6 y de las 6 y cuarto a 11 de la noche, con el programa siguiente:

Sinfonía por la Orquesta; Muchos Ruidos y Pocas Nueces por Chester Conklin, estreno de una Revista de Asuntos Mundiales; el episodio 8, titulado El Triunfo del Terror, de la super serie en diez episodios La Flecha Fantasma; La Chiquita del Ten Cents, por Luisa Fazenda.

Precios de las lunestas para ambas secciones: 10 centavos.

Próximos estrenos: Mañana sábado. El Trueno por Al Hoxie en seis actos; La Danza Roja, último triunfo de Dolores del Río y episodio 9 de La Flecha Fantasma. El domingo: Corazón de Toro y Paciencia Paterna, comedias; Redimida por Amor, por Jacqueline Logan; Metrópolis, producción especial en ocho actos y El Circo Ambulante, por Ken Maynar.

Para el lunes próximo: Rapidez Asombrosa, por Buck Jones; La Bailarina de Granada por Lily Damita; episodio final de La Flecha Fantasma y el principio de la serie Estudiantiles 1929, por George Lewis.

536 A12.

HOY A las 5.7 y 9 pm FAUSTO HOY 40,60 y 80¢ Niños 20¢

TEATRO SAENGER PARAMOUNT

HOY y hasta el Domingo la gran producción de CECIL B. deMILLE

LA MUJER SIN DIOS

"GODLESS GIRL"

Con LINA BASQUETTE-MARIE PREVOST- NOAH BEERY

VITAPHONE LA VOZ DE LA PANTALLA

OIGA Y VEA MARTINELLI y D'ANGELO en el duo de LA JUDIA EDDY PEABODY - JYMMIE MAISEL celebres banjistas DE LA PLAZA y JUANITA en bailes y cantos

AMERICA ADVERTISING A-9638

TOPICOS DENTALES

A CARGO DEL

DOCTOR MAX D'OU

(Dirigir la correspondencia a San José núm. 31 o al DIARIO DE LA MARINA)

MIREMOS HACIA EL EXTRANJERO

Los dentistas que estamos federados y luchamos por el engrandecimiento de nuestra profesión, tenemos que luchar a cada rato con individuos que ejercen la cirujía dental sin títulos y otros que, poseyéndolo, les hacen más daño todavía. Estos últimos son los que tienen el espíritu comercial tan desarrollado que les cubre y hace olvidar por completo la parte científica de la carrera, llevándolos a realizar actos de verdadera inmoralidad profesional.

Sin embargo, no hemos visto aparecer en nuestros periódicos ningún anuncio como el que copiamos de "La Nación" de Buenos Aires:

"Si está usted bien relacionado, especialmente en Palermo, puede ganar "excelente comisión por recomendar "a dentista capacitado a sus amis"tades. Reserva absoluta. Dr. X. Y. "X."

¿Vale la pena haber ido a la escuela, cursado el bachillerato y pasado por la Universidad para tener que valerse de estos recursos para ejercer una profesión? Francamente que no. Compadecemos al doctor X. Y. Z., igual que a nuestros compañeros mercantilizados.

ODONTOMANCIA

Para que pueda ser comentado por nuestros lectores, tanto los profesionales como sus clientes, reproducimos el siguiente suelto que aparece en "La Tribuna Odontológica":

"Ya tenemos una nueva ciencia adi"vinatoria.

"Después de la cartomancia, la quiro"mancia, etc., la odontomancia.

"Ya iba resultando un tanto vulgar "leer lo futuro en las líneas de la "mano. No hace mucho tiempo, un "señor lo leía en las líneas del "pie.

"Aquel señor, bastante original por "todos los conceptos, practicaba su "arte en una cervecería de la Ave"nida de Clichy, de París, y no ha"bía noche que no hiciera que al"guien se descalzase para decirle la "buenaventura.

"Ahora, el doctor Nodine, ha inven"tado o ha descubierto la odonto"mancia.

"En el congreso internacional de den"tistas que recientemente se ha ce"lebrado en Londres, ese doctor ha "afirmado que según el aspecto de "ciertas dentaduras, él puede prede"cir si su poseedor se suicidirá o "morirá de muerte repentina, o sen"cillamente si padecerá de reuma, "o de enfermedades del corazón o "de alguna otra enfermedad grave".

Después de esto nadie puede negar que la Cirujía Dental tiene un porvenir amplio y envidiable.

DR. MAX D'OU ARCE.

Habana, 10— IV— 29.

PRODUCTO VEGETAL

Hace desaparecer las canas, porque vigorizando el cabello, le vuelve su color negro intenso y natural.

Se unta con las manos y no las mancha. No es pintura.

QUITA LA CASPA

Se vende en boticas y sederías.

PROSIGUE EN SAN MIGUEL DE LOS BAÑOS EL ENGRANDECIMIENTO LOCAL

El domingo próximo los Ferrocarriles Unidos efectuarán el traslado a Sagua de los excursionistas asturianos

NUMEROSOS POLITICOS LLEGARON AYER A LA HABANA

Un inspector de la Policía Judicial fué a Matanzas con el fin de realizar unas investigaciones. Ultimos trenes

La Excursión a Sagua la Grande. El próximo domingo 12 de Mayo, los Ferrocarriles Unidos, correrán una excursión a Sagua la Grande, patrocinada por el Centro Asturiano de la Habana, al precio de cinco pesos, el viaje de ida y vuelta incluyendo el lunch.

La salida de esta capital, se efectuará en las primeras horas del Domingo para estar de regreso en las primeras horas de la mañana del lunes.

Numerosas son las fiestas que se preparan en aquel pueblo, en honor de los visitantes.

Dado que el número de viajeros será limitado, todo el que desee participar de esta fiesta debe de apresurarse a separar sus boletines.

Antonio González de Mendoza.— Ayer por la mañana en el tren Expreso Limitado, llegó del Central Cunagua, el Sr. Antonio González de Mendoza, Administrador General de la American Sugar Refining Co.

Políticos.— Numerosos políticos llegaron del interior de la Isla, entre ellos el Representante Dr. Pastor del Río que regresó de Sancti Spíritus; de Camagüey llegó el Senador Rosendo Collazo; de Ciego de Avila llegó el Representante Emilio Martínez Quiroga; de Matanzas el Representante Eladio González.

El Inspector Anyaumat. — Ayer por la mañana salió para Matanzas, con el fin de practicar investigaciones en aquella ciudad el Inspector de la Policía Judicial Sr. Pedro Anyaumat.

A San Miguel de los Baños.— Ayer por la mañana salieron para el confortable Balneario de San Miguel de los Baños, el Ingeniero Sr. Rodolfo Martínez, Jefe de las obras del nuevo Hotel Balneario propiedad del Dr. Manuel Abril Ochoa, y del embellecimiento de aquel lugar; el Sr. Castro Argüelles.

Importantes obras de embellecimiento y mejora se han realizado ya en aquellos lugares.

El Sr. W. B. Saladin.— Ayer por la mañana regresó de Cienfuegos en el tren directo el Sr. W. B. Saladin, Superintendente General de fabricación de la American Sugar

El Juez de Instrucción de Limonar.— Ayer por la mañana llegó procedente de Limonar en el tren Expreso Limitado, el Dr. Fernández Feito, Juez de Instrucción de aquella localidad.

Mr. H. H. Haas. — Ayer por la mañana en el tren Expreso Limitado, llegó procedente de Camagüey, el Sr. H. H. Haas, Tesorero de la Wells Fargo Express Co., concesionaria del servicio de Expreso en los Ferrocarriles Consolidados de Cuba.

Paulino Martínez. — Ayer por la mañana en el tren Expreso Limitado, llegó procedente de Camagüey, el Sr. Paulino Martínez y Cía., del comercio de aquella localidad. En la Terminal fué objeto de un cariñoso recibimiento.

El Dr. José Leonard. —Ayer por la mañana salió para Cárdenas el Dr. José Leonard, Inspector de Cárceles y Presidio de la República, con el fin de girar una visita de inspección a la Carcel de aquella ciudad.

El Administrador del Central "Nazábal".— Ayer por la mañana en el tren directo llegó procedente del Central "Nazábal" acompañado de sus familiares el Sr. Carlos López Oña, Administrador de aquella finca azucarera.

Tren de Cienfuegos. — Llegaron ayer por la maaña en este tren la señora "Nena" Fernández de Figueroa y sus hijos Ernestico y "Choni", la señorita Estrella Martínez, el Dr. Federico Laredo Brú; Fernando Villapol, Luis Hernández, Manuel Revilla, Luis del Cid.

Tren de Caibarién.—Llegaron ayer por la mañana en este tren de: Caibarién, Oscar Feriñas; José Montoro, Isidro Urzais; de Campo Florido el reverendo Padre Luis Sanz; de Santa Clara Vicente de Armas Manuel Altuna; de Encrucijada Pedro Sarmientos.

Tren a Camagüey.—Salieron ayer por la mañana en este tren a: Camajuaní José Suárez y señora; a Matanzas G. H. Lavozzarri, el Ingeniero Alejandro Barrientos, Manuel Fernández; a Placetas el reverendo Padre Franciscano Vicente Urdapilleta; a Santa Clara Lucas Fuentes y la señora Dora Campos; a Colón Emilio Céspedes y señora; a Cárdenas Mario Boza; a Santa Clara Saturnino Bambino y familia.

Tren Expreso Limitado. — Ayer por la mañana llegaron en este tren de: Camagüey A. Betancourt Clemente Rodríguez y familia, Humberto Rodríguez; de Santa Clara Sergio Pérez Ravelo, estimado compañero en el periodismo, el doctor Antón y señora, el doctor Félix Rovira, Salvador Oropesa; a Majagua Lizandro García, Domingo Dones; de Sancti Spíritus Crescencio Piedra; de Encrucijada Amado Purio; de Zaza del Medio Francisco Dago; de Jatibonico Rafael Augusto Sánchez; de Cabaiguán Ricardo Dostres; de Antilla José León Miyares; de Santiago de Cuba, el reverendo Padre José Torras, Raúl Blanco, la señora de Mr. Ash, Carmen Fernández y Zenaida Tamargo

Tren a Santiago de Cuba.—Por este tren salieron ayer tarde: a Pedro Betancourt, regresó el señor Luis Mazaurrieta, Presidente del Ayuntamiento de aquel lugar.

A Santiago de Cuba, el señor Manuel Sánchez; a Manzanillo, el señor Francisco Céspedes Figueredo acompañado de sus familiares; al Central "Macareño", el señor S. R Camportaer, administrador de aquella finca azucarera; a Cienfuegos los señores Ramón Portas Pla y Román López, representantes ambos del champagne "Freixenet"; a Colón, el señor Armando Lizama; a Cárdenas el señor Elio Olivera, acompañado de su esposa; a Sancti Spíritus, el señor Manuel Iglesias de la Horra, acompañado de sus familiares; a Santa Clara, el señor Luis Alvarez; a Vueltas el señor Eugenio Codesa; a Cárdenas el señor Valentín Pérez; a la Esmeralda el señor José María Mata, acompañado de sus familiares; y a Colón el señor Fructuoso Queipo.

El Gobernador Barceló. — Anoche en el tren Expreso Limitado, regresó a Santiago de Cuba, el Gobernador de aquella provincia señor José R. Barceló, acompañado del señor Armando F. Márquez, Segundo Jefe de la Policía de aquel Gobierno Provincial el Representante Guillermo Castelví a quien acompañaba su hija la señorita Cristina Castelví, el doctor Eduardo González Manet, el señor Eduardo Dubois, Administrador de la Zona Fiscal de aquella Ciudad, el señor José Cañas y el Representante Quintín George y el señor Luis Felipe Salazar. En la Terminal fué despedido por numerosos correligionarios y amigos.

El Administrador del Central "Miranda". — Anoche en el tren Expreso Limitado, salió para el Central Miranda el señor James Arkell, Administrador de aquella finca azucarera.

El Sr. R. B. Van-Horne. — Anoche en el coche-salón '103', agregado al tren Expreso Limitado, salió para Camagüey el señor R. B. Van-Horne, Vicepresidente de los Ferrocarriles Consolidados de Cuba, acompañado de su esposa y del doctor Luis N. Menocal, Letrado Consultor de dicha Empresa ferroviaria.

El Sr. John Rivera. — Anoche en el tren directo salió para Cienfuegos el señor Rivera, Gerente General del National City Bank en la Isla de Cuba.

Tren Expreso Limitado. — Salieron anoche en este tren a: Puerto Padre el doctor Manuel Rodríguez Pereda y familia; a Santa Clara Comandante Pérez Arocha; a Ciego de Avila las señoritas Fahina y Blanca Gómez, José Cuevas; a Santiago de Cuba José Cañas, M. Penabad Fraga, Wadia Channi, Luis Bacardí, Pedro Figueredo, Ingeniero Sebastián Ravelo; a Tunas Antonio Santiago; a Holguín Serafín Fernández; a Níquero Antonio Cordero; a Camagüey Ignacio Soler e hijo, Valentín Otero.

El Conductor Genaro Lavín. — Anoche en el tren directo salió para Cienfuegos, el Conductor de viajeros de los Ferrocarriles Unidos señor Genaro Lavín, con el fin de asistir a un juicio correccional por infracción de las Ordenanzas ferroviarias.

MUERTE DE UN ESPAÑOL

En su domicilio Esperanza número 30, falleció repentinamente el español Rafael Gutiérrez, de 70 años de edad, que desde hace meses se encontraba enfermo según declaración prestada ante la policía por la encargada de la mencionada casa nombrada Caridad Hernández. El cadáver fué remitido al Necrocomio.

SE CONSIDERA VEJADO

En la tercera estación denunció Luis Fernando de Almagro, natural de España, mayor de edad, comerciante y vecino de Johsin entre M. Rodríguez y Sola, que había sido vejado por R. S. Carpenter, al sostener con el mismo una entrevista en el hotel Sevilla, donde se hospeda.

Para su Eterna Majestad la Mujer Belleza, hermosura y salud os consigue con las legítimas e infalibles PILDORAS ORIENTALES, patentadas bajo el núm. 21119. Siempre con éxito maravilloso. Pida folleto al Depto. Píldoras Orientales. Apartado 1244, Habana. • De venta en Boticas.

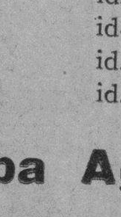

TRASMISION DE LA ESTACION CMC

Hoy, viernes, conferencia del Sr. Noguer sobre avicultura

A las once de la mañana de hoy, viernes, la estación C M C de la Cuban Telephone Company, asociada a la International Telephone and Telegraph Co., de la calle Broad, número 67, de Nueva York, trasmitirá la conferencia agrícola sobre avicultura a cargo del señor Domingo Noguer.

CONSEJOS MEDICOS

Por el Dr. PEREZ BOUDET.

Ex-Interno del Hospital de Emergencias. Médico del Departamento Forense de la Ciudad de la Habana. Especialista de las afecciones del Aparato Digestivo. GABINETE: PRADO 33, altos. Teléfono: A-7490.

(Dirijase la correspondencia al DIARIO DE LA MARINA, Prado 103. Dirección).

UN PACIENTE. V. V. V. (Ciudad,):

Puede tomar una cucharada de Agarol al acostarse y si una es insuficiente, tome otra al levantarse. Su dolor de cabeza desaparecerá tan pronto se desintoxique, por medio del laxante aludido.

UNA CRIATURA MUY FELIZ. (Ciudad):

Cuanta alegría me ha dado su carta, yo así lo esperaba y la felicito muy sinceramente. Referente a la consulta que me hace de su sobrinita lo más indicado que le pudiera dar es que al acostarse chupe una pastilla de Fructine Vichi.

GLADA. (Jagüey Grande):

Vamos a tratar de complacerla. Creo firmemente que debe de tomar tres cucharadas al día de Glefina que es el estracto de Aceite de Hígado de Bacalao en vino y que le hace gran falta, coma bajo la base de granos, harinas, leche y dulces y siga haciendo ese reposo que me dice después de sus dos principales comidas. Su afección del oído debe de vérsela con un especialista en una oportunidad que venga a esta Capital, pues no debe de abandonársela. Gracias por todas sus frases cariñosas que me prodiga y siempre he creído que la mejor propagandista para cualquier negocio, lo es la mujer, es decir que de antemano le doy mis más expresivas gracias por su interés.

YOLANDA. (Jagüey Grande):

En usted señorita la indicación es el aplicarse diariamente un ámpula de Ovocolesterina de Delalande y tomar tres cucharaditas retiradas de sus principales comidas de Neurofosfato Ecay, haga además una sobrealimentación y duerma el mayor tiempo que pueda.

ANGELICA. (Majagüa):

Si señora, creo que su hijita ha de ponerse completamente bien. Antes que nada le recomiendo un lugar alto y seco, nada de orillas de mar. Además puede aplicarse media ámpula en el momento de los ataques de Asmalicida de Pages & Maruni que ha de darle un resultado muy beneficioso y qu ha de ponerla completamente bien.

UNA MATANCERA. (Matanzas):

Si señora, existe relación de parentesco entre ese señor y yo, aunque algo lejana. Le recomiendo en el caso de su hijita que le dé diez gotas de Vitasterina Bylá antes de cada comida y le aplique dos cajas de Ovocolasterina, puede tener la seguridad que en menos de 15 días usted misma ha de ver los resultados.

K. K. K. (Matanzas):

El tiempo que puede durar un plan de alimentación depende de la intensidad de su enfermedad. El único llamado a hacerlo es un especialista.

FERNANDEZ FIGUEROA. (Ciudad):

No amigo mío, esa contestación no se refería a usted.

CON ALEGRIAS

Así es como pasa la vida el hombre feliz, el dichoso que está libre de sufrimientos de los nervios, alejado de la neurastenia, que es la causa de miles tristezas, sustos y sobresaltos. La neurastenia, los nervios agitados, se calman y dejan vivir tranquilo, cuando se toma Elíxir Antinervioso del Dr. Vernezobre. Tónico de los nervios.

Dr. J. Vernezobre

Al comprarlo, fíjese en la etiqueta. Ha de tener una firma como ésta.

RADIO Y ELECTRICIDAD

TRASMISIONES Locales y Extranjeras

PROGRAMAS CONCIERTOS

TRASMISIONES PARA EL VIERNES

ESTACIONES LOCALES

Estación 2 P C

Angel Bertematti, Valdés Gallol, Néstor Sardiñas, 108. 15 Watts. 213 Metros. Trasmitirá de 7.30 a 11.30 p. m. música variada y números musicales.

7.30 p. m.: Sinfonía de la 2 P C.
7.35 p. m.: Selecciones musicales de la hora de comida; Vista Alegre.
8 p. m.: Hora Exacta. Observatorio Nacional.
8.10 p. m.: Dos recetas culinarias.
8.30 p. m.: Trasmisión Especial Núñez.
9 p. m.: Conferencia sobre El Radio, Reporter Informativo.

A cargo del Sr. José Corratgé.

9.15 p. m.: En honor de Juan Pulido:

a) Galleguita.
b) Buenos Aires.
c) Nubes de Humo.

9.30 p. m.: Trasmisión especial Venus.
9.45 p. m.: Gran Marcha de la Opera Aida:

a) La Fatal Pietra
b) Morir! Si pura e bella!

10 p. m.: Ultimas producciones de la Victor.
10.45 p. m.: Servicio Informativo La Lucha.
11 p. m.: Sintonía. Buenas Noches!

Estación 2 M G

Manuel y Guillermo Salas, San Rafael, 14. 15 Watts. 282 Metros. Trasmitirá de 5.30 a 7 p. m. el siguiente programa:

1—Gavotte in F Major, Selección.
2—Where the Shy Little Violet Grow, Organo Solo.
3—Coquette, Vals.
4—La Sangre Me Llama, Danzón,
5—Qué Dirán, Son.
6—Moonlight, Sonata, Selección.
7—When Summer Is Gone, Organo Solo.
8—Rosa Roja, Danzón.
9—Alegría Hispana, Pasodoble.
10—That's His I Feel About You, Fox Trot.
11—Copetín vos sos Mi Hermano, Tango.
12—Aguila Solitaria, Danzón.
13—My Love, Son.
14—Marylin Saxophone Solo.
15—Boheme, Selección.
16—That's Her Now, Fox Trot.
17—Chilena Gentil, Canción.
18—Memories of France, Canción.
19—The Waltz I Cant Forget, Vals.
20—Sonny Boy, Fox Trot.
21—Corrido de Cananea, Corrido.

Por la noche, a las nueve, la ópera "El Barbero de Sevilla".

Estación 2 A Z

Del DIARIO DE LA MARINA, Paseo de Martí, 103, Habana. 15 Watts. 334 Metros, 903 Kilociclos. Trasmitirá de 10.30 a 11.30 p. m. las últimas noticias abreviadas y números musicales.

Estación 2 L P

Perera y Lavín, Trocadero, 113, 15 W, 359 Metros. 835 Kilociclos. Trasmitirá de 12 a 1.30 p. m. música variada.

Estación 2 M C

Montenegro y Cía. Compostela, 69. Habana. 15 Watts. 220.5 Metros. 1360 Kc. De 6 a 8 p. m.: Música variada.

Estación W L W
Crosley Radio Corp. Cincinnati, Ohio
(428 m.—700 Kc.)
(52.02 m.—5764 Kc.)

6.30 p. m.: The Crosley Dynacone Diners, en su concierto de sobremesa como sigue:

Selección de The Dream Girl, Herbert.
Two Memory Tunes.
The Love Songs.
I Love Thee, Grieg.
Cossack Love Song, Jiraneck.
Gypsy Love Song, Herbert.
Selections de Robin Hood, DeKoven.
7.15 p. m.: Squibbs, Charla.
7.30 p. m.: Dixie Circus.
8 p. m.: The Ages of Boncilla.
8.30 p. m.: The Armstrong Quakers.
9 p. m.: Wrigley Review.
9.30 p. m.: Philco's Theatre Memories.
10 p. m.: Hudson Essex Challangers.
10.30 p. m.: Estado del Tiempo.
10.30: Estado del Tiempo.
10.30 p. m.: The Maytag.
11 p. m.: Hora Exacta.
11 p. m.: Hora Slumber Music.
12: Jan Garber y su Orchestra desde el Hotel Gibson.
12.30 a. m.: Jack y Gene, programa popular.
1 a. m.: Buenas Noches!

Estación W E A F
New York City

6 p. m.: Concierto de sobremesa por la Orquesta del Hotel Waldorf Astoria.
6.30 p. m.: Raybeston Twin y Orquesta. Programa popular.
7 p. m.: Selecciones por la Orquesta del Hotel Manger.
7.45 p. m.: Trio Landt.
8 p. m.: Sascha Fidelman violinista de fama mundial, tomará parte en el programa Hora Cities Service.
9 p. m.: Una Noche en Paris.
9.30 p. m.: Programa a cargo de la Banda Schrandertown.
10 p. m.: Programa selecto por los Salon Singers.
10.30 p. m.: Media Hora con el Senado. Los Senadores Republicanos de los Estados North Dakota y Maryland, Flores Lynn J. Frazier y Phillips Goldsborough, hablarán de los distintos problemas políticos de actualidad.
11 p. m.: Bailables por la Orquesta del Hotel St. Regis.
12: Buenas Noches!

Estación W J Z
New York

6.30 p. m.: Programa a cargo de la Orquesta Cloping Eight.
7 p. m.: Bonnie Laddies. Trio Popular.
7.15 p. m.: Dixie Circus, programa de ambiente circense.
8 p. m.: Concierto por el baritono Edward Wolter.
9 p. m.: Wrigley Review trasmitirá un programa variado.
9.30 p. m.: Hora Philco tomando parte la soprano Jessica Dragonette.
10.30: Hora Exacta.
10.30 p. m.: Bailables por la Orquesta Phil Spitalny's.
11 p. m.: La Orquesta Slumber, interpretará los siguientes números:
Marcha Militar, Saint-Saëns.
Overture de Jean de Paris, Boieldieu.
Selection de Faust, Gounod.
Pavane, Ravel.
Eternelle Ivresse, Ganne.
Adagio Pathetique, Godard.
Judex, Gounod.
12: Buenas Noches!

LAS OFICINAS DE DETECTIVES

Gobernación no autoriza a las particulares para funcionar

MRS. RYDER Y LOS TOROS

En la tarde de ayer el Secretario de Gobierno ha retirado la autorización que en el mes de Diciembre de 1925, el señor Rodrigo López, para establecer un bdreau de detectives de carácter particular.

El mencionado funcionario afirma que ya ese asunto fué anteriormente prohibido, hace más de quince años por la Secretaría de Gobernación y que sería ilegal el funcionamiento del referido bureau.

MRS. RYDER

Se ha dado traslado en el día de ayer al señor Alcalde, a la solicitud de Mrs. Joannete Ryder, de que sea destruída la plaza de toros que existe en los terrenos de la finca Los Zapotes, en Luyanó y en la que clandestinamente y sin permiso, se efectuan lidias de toros.

EL MATADERO DE MAJAGUA

El Secretario de Gobernación ha solicitado ayer por la vía telegráfica del Alcalde de Ciego de Avila, que se le informe por cuales razones ha sido ordenada la clausura del matadero del barrio rural de Majagua al haberse quejado los encomenderos de dicha orden, que priva a aquel vecindario de un artículo de indispensable consumo para la clase pobre.

RENUNCIAN

El Secretario de Gobernación aceptó las renuncias siguientes: de los vigilantes de la Policía Nacional José García y Alberto Treviño Stable y la del ordenanza Armando del Castillo.

PAYRET Viernes 19 ESTRENO

de la grandiosa película CUBANA

Alma Guajira

Bello romance de amores que refleja la grandeza del Alma de nuestros guajiros

Bello exponente de la cinematografía Nacional

AMERICA ADVERTISING A-9638

TEATRO NACIONAL

El Mejor Espectáculo en el Mejor Teatro

8 NUMEROS DE VARIEDADES 8

8 Números de Variedades 8

JAZZ BAND y ORQUESTA.
CUERPO DE BAILE DE 18 MUJERES
LUJOSA PRESENTACION
EXCELENTES PELICULAS

UN VERDADERO REGALO PARA EL PUBLICO.
Espectáculo y precios sin competencia posible

Lunetas: 20 y 30 cts.

Hoy, CAMBIO COMPLETO DE PROGRAMA

El sugestivo boceto de revista lírico coreográfica:

MEXICO TIPICO Por el Cuerpo de Baile y KETTY y LU

Here We Are... Fox cantado por todas las muchachas

Números nuevos por el TRIO LUNA Canciones por el notable tenor MEDRANO

Duettos y tercetos, por FONTS y TINA. SANDOVAL. TERRAZA y CLAVELITOS

Exhibición de la sensacional película NOCHE DE MISTERIO

Por el actor ADOLFO MENJOU

Mañana: EL REY DE LAS CURVAS Por Monty Bank. Sensacional.

Pronto, la fastuosa película

El Carrousell de la Muerte

en la que se ve el Carnaval de Niza y una truculenta escena de un acróbata, pasando sobre la jaula de los leones en un leoping the loop en automóvil.

ESTRENO EN CUBA

Cinematógrafos donde se exhibirá la película del Agua Mineral "LA COTORRA"

cuyo título es:

Inauguración del Parque Infantil en los Jardines de La Cotorra

Abril 12—	Campoamor.	Industria y San José.
id. 13—	id.	id. id.
id. 14—	id.	id. id.
id. 15—	Cintas.	Guanajay.
id. 16—	Roosevelt.	Monte y Fernandina.
id. 17—	Lindbergh.	Acosta y Compostela.
id. 18—	Wilson.	Belascoaín y San Rafael.
id. 19—	Cuba.	Suárez y Corrales.
id. 20—	Cerro Garden.	Cerro y Santa Teresa.
id. 20—	Maravillas.	Cerro y Palatino.
id. 21—	Lindbergh.	Acosta y Compostela.
id. 22—	Tosca.	J. del Monte y San Francisco.
id. 23—	Inglaterra.	Consulado y San Rafael.
id. 24—	Prado.	Prado y Virtudes.
id. 25—	id.	id. id.
id. 26—	id.	id. id.
id. 27—	Margot.	Puentes Grandes.
id. 28—	Cinema.	J. del Monte y O'Farrill.
id. 29—	Neptuno.	Neptuno y Perseverancia.
id. 30—	Wilson.	Belascoaín y San Rafael.
id. 30—	Inglaterra.	Consulado y San Rafael.

Beba Agua Mineral "LA COTORRA"

EL CONTROL DE LA SALUD

M.E.C.D. 2016

SESION SOLEMNE EXTRAORDINARIA

Resultó brillantísima la del Ayuntamiento de R. Veloz

RANCHO VELOZ, abril 11. DIARIO. Habana. Anoche reuniose el Ayuntamiento en sesión solemne, extraordinaria, en conmemoración del aniversario de la Constitución de Guantánamo. El acto resultó brillantísimo, con asistencia de autoridades y pueblo.

PEREZ, Corresponsal.

LIMONAR, abril 11. DIARIO.—Habana. Anoche terminó su molienda el central "Triunfo", de este pueblo, elaborando 70286 sacos de azúcar, no habiendo sufrido interrupción alguna durante la misma, con rendimiento de doce ochenta. Han actuado de Administrador, Arturo Bernal, de Jefe de Fabricación, Carlos Oyarzabal, de maquinista, Pérez; y de Jefe Comercial, Ramón Cotés.

MARTINEZ, Corresponsal.

AZUCAR CUBANO A INGLATERRA

Diecinueve mil sacos del Santa Isabel, embarcados

TRINIDAD, abril 11.—DIARIO, Habana.—El vapor italiano "Giorguo Dhlsen", cargado en el puerto de Casilda con diez y nueve mil sacos de azúcar del Central Santa Isabel, fué despachado hoy con destino a Inglaterra.

Gándara, corresponsal.

DEBUT DE UN CIRCO

REMEDIOS, abril 11.—DIARIO, Habana.—Hoy debutará en esta ciudad el gran circo "Lovande". Hay mucho interés en la sociedad remediana por admirar este espectáculo, que viene precedido de grandes éxitos. Mañana dará su última función de despedida el conjunto artístico donde figuran magníficos artistas. Reseñaré aparte.

Iglesias, corresponsal.

$5.50

es un precio sugestivo para un zapato tan lindo. De glacé color barquillo combinado con piel labrada.

El Buen Gusto
de C Malatobos
GALIANO 70
TEL A 5149

Neila
Neptuno 105
TELEFONO M-8329 HABANA, CUBA

Elegancias Para Niños y Jovencitos.

Luciano Neila

OFREZCO al Público mi Casa, (situada al lado del cine Neptuno y frente a la Repostería Lucerna), especializada en Ropa Hecha para niños y jovencitos, es decir, Trajes y Artículos en general, para las edades de 1 a 18 años.

La experiencia de los empleados de esta Casa en el referido ramo, adquirida en las principales de la Ciudad, me autoriza a brindar una capacitada orientación a todas las Mamás, para que vistan distinguidamente a los "pequeños hombrecitos" de la familia.

Una visita a esta su Casa será correspondida atentamente mostrándole a usted nuestras existencias destinadas a sobrepasar sus aspiraciones.

Todos los artículos marcados a precios positivamente económicos, son de plena confianza.

En espera de la visita de usted, por la cual le anticipo las gracias, queda a sus gratas órdenes,

cordialmente,

Luciano Neila,

Rubias...

¿No saben Uds. que su cabello es más delicado y frágil que el cabello obscuro?

Conserven su pelo rubio siempre dorado con este nuevo shampoo.

Un cabello opaco y falto de vida — sea rubio o negro — es poco atractivo. Dé a su cabello lustrosidad, vida y brillantez. Haga que su cabello adquiera un bello color dorado natural, con este nuevo y maravilloso «shampoo».

BLONDEX
El Shampoo para Las Rubias

Este shampoo llamado «Blondex», no solamente embellece y aclara el cabello, sino que es altamente beneficial para el cuero cabelludo. Millones de personas lo usan. No contiene materias nocivas, ni tinturas: es simplemente un shampoo.

¡Qué diferencia notará usted en su cabello!

Compre Blondex hoy mismo. Vea por usted misma por qué todas las rubias están tan encariñadas con este nuevo shampoo. Precio $1.00

De venta en las casas que se detallan más abajo:

El Encanto, Fin de Siglo, La Casa Grande, Los Precios Fijos, La Isla de Cuba, La Francia, Casa Dubic, La Casa Wilson, Bazar Inglés, Las Novedades, Bohemia. En el Interior: Sucursal de El Encanto, Camagüey. Y en todas las Agencias de la acreditada tienda «La Isla de Cuba» Droguería Sarrá, Droguería Johnson, Droguería Taquechel, Droguería La Americana, Droguería «San Ramón», Víbora, y en todas las farmacias.

HABANERAS

Viene de la página NUEVE

EL ACTO DE AYER

LA ENTREGA DE LAS BANDERAS

Trascendental.

El acto de ayer.

Solemne entrega de las banderas que donaban encumbradas damas de nuestra sociedad a quince batallones del Ejército de la República.

Señalado estaba para las cuatro y media en el Campamento de Columbia.

No tendrá que describirlo.

En ninguno de sus aspectos.

Hecha está la reseña en otro lugar de la presente edición por la experta pluma del querido compañero Luis Rodríguez Lamuit.

Sólo cúmpleme felicitar por el éxito brillantísimo de su organización a quien tantos lauros tiene ganados en empeños semejantes, al general Alberto Herrera, pundonoroso Jefe del Estado Mayor del Ejército.

Me limitaré únicamente a dar cuenta del almuerzo precursor de la interesante ceremonia.

Ofrecido por la señora Ofelia R de Herrera en honor de la Primera Dama de la República y para obsequio de las madrinas de cada una de las unidades militares, figurndo como invitadas amigas, en gran número, de la digna esposa del Jefe del Ejército.

Se celebró en el **Country Club**, extendiéndose la mesa, en forma oblonga, a todo lo largo del salón de lectura de la aristocrática sociedad inmediata a Columbia.

Aparecía adornada regiamente por **El Clavel**, nuestro jardín nacional, incomparable en cometidos de este orden.

Una tupida e inmensa franja de flores cubría casi por completo el mantel.

Flores que correspondían en su color con los de las banderas que fueron entregadas a los distintos batallones.

Eran aleliés amarillos y verdes gladiolos color de oro, rojos y amarillos, rosas rojas y albos lirios.

El efecto era precioso.

Indescriptible.

Ofelia, la dulce y fina Ofelia R de Herrera, tenía a su derecha a la señora Elvira M. de Machado ilustre esposa del Honorable Presidente de la República, y a la izquierda, a la distinguida señora de Embajador de España.

En vis su cubierto con el de la dama que es líder de nuestra alta clase social, Lily Hidalgo de Conill a cuyo lado estaban la Marquesa de Pinar del Río y la señora María Jaén, la bella esposa del ex-Presidente Alfredo Zayas, en la que era de admirar una **toilette** de suprema elegancia.

Acá y allá, en los demás puestos la Condesa de Revilla de Camargo y la Marquesa de San Miguel de Aguayo.

Mina de Truffin.

Teté Bances de Martí.

Ana María Menocal.

Serafina Diago de Gómez, distinguida esposa del Alcalde de la Habana, la del Secretario de Obras Públicas, Margarita Johanet de Céspedes y la del Gobernador de Matanzas, Beba Avendaño de Gronlier.

Nena Machado de Grau.

Alicia Párraga de Menóoza.

María Josefa Corrales de Cortina María Galarraga de Sánchez y Elena Herrera de Cárdenas.

Dalia Suárez, bella esposa del coronel Oscar Fernández Quevedo, Jefe de Estado Mayor de la Marina de Guerra.

Pura López, la señora del coronel Aguado y **Tácita Taizán**, la señora del coronel Ferrer.

Regina Truffin, interesante esposa del doctor Vázquez Bello, Presidente del Senado.

Lolita Colmenares de Casteleiro. María Usabiaga de Barrueco y Amalia Vallhonrat de Lores.

Mercedes Montalvo de Martínez, Rosa Castro de Zalod y María Dufau de La Mat.

Elvira Obregón de la Cruz.

Graciella Cabrera de Ortiz.

Lolita Montalvo de Castillo Pokorny, Juanita Cano de Fonts. Marina Dolz de Tolón, Nena Bercowitz de Penichet, Conchita Chomat de Ortega, Nena Nodarse de Beltrán,, Maruja Barraqué de Sánchez, Eva Rodríguez Odan de Fernández Soto. Nena González Sellén de Coto, Julia Sedano de Campos y Amelia de Céspedes de Gronlier.

Mariana Venero de Camps.

Eulalia Zorrilla de Jiménez.

Sofía Rodríguez de Monteverde con la representación de Domitila Collazo de Fernández, Lola Soto Navarro d Lasa con la representación de Berta Machado de Sánchez y Patria Tió de Sánchez Fuentes con la representación de Buenaventura Bover, distinguida esposa del coronel José R. Barceló, Gobernador de Oriente.

Andreita Ferrer, la bella y gentilísima esposa del Administrador del **Heraldo de Cuba**, el compañero muy querido Antonio G. Mora.

Tula del Castillo, la joven y gentil señora de Pina, hija del Jefe del Sexto Distrito Militar.

Nena Valdés Fauli de Menocal, María Teresa Demestre de Armenteros, Nandita Sanguily de Nogieira, Sofía Saaverio de Espinosa, María Montalvo de Soto Navarro, Mirta Martínez Ibor de del Monte, Vivita Rodríguez de Pino, Lily Sánchez de la Torre, Pilarcita Ponce de Valiente y Margarita Romero de Lamas.

Sarah de la Torre de Rasco.

Nena Ariosa de Cárdenas.

Anisita Montoro de Bustamante, Celia María Recio de Hernández y Rosita Cadaval de Rayneri.

Nena Pons de Pérez de la Riva, Lelia Herrera de Morales, Gloria Erdman de Juarrero y Renée G. de García Kohly.

Esperanza Núñez de Martínez.

Alicia Nodal de Menocal.

María Montoro de Seiglie.

Rosita Martínez Ortiz, hija del Secretario de Estado y la del Secretario de la Guerra, Esther Rojas.

Y Mercedes Madrazo.

Encantadora!

Un solo brindis, hecho por la señora del general Herrera, inspirado y oportuno.

Después, en la galería, reunidas todas las damas, improvisó la señora Patria Tió de Sánchez Fuentes los versos a que dió lectura el compañero tan querido Lorenzo Angulo y que inserto a continuación:

A OFELIA

Con franca cordialidad
Aquí nos has congregado
Y a todas nos ha gustado
Tu amable hospitalidad

Pues es tal tu gentileza
Para tus buenas amigas
Que no es raro que consigas
Que exaltemos tu fineza

Así en esta comunión
Dulce y espiritual
El cariño es manantial
Que refresca el corazón

Con el espíritu ufano
Por tus atenciones finas
Honor harán las madrinas
Al Ejército Cubano.

Patria Tió de S. Fuentes.

En aquella galería, engalanada bellamente por el jardín **El Clavel**, como lo fué también el salón, cantó el tenor Medrano, hubo números de **varietés** por artistas procedentes de Montmartre y se lució con sus canciones el Trío Luna.

A su vez toco variadas piezas, lo mismo que durante el almuerzo, la Banda del Estado Mayor.

Las mesitas donde se sirvió el café lucían elegantes manteles y petacas y ceniceros de laca, marfil y plata, de la casa del general Alberto Herrera.

Después el desfile.

Hacia Columbia.

Enrique FONTANILLS.

El Rafael de Galiano
La Moda
A 6240 HABANA

CANOURA Y CA.
Tacón alto, $12.00
Tacón Mediano, $11.00
Tacón Chato, $10.00.
Al interior,
30 centavos

UN ORIGINAL ESTILO EN GLACE BEIGE-CHAMPAGNE

COMERCIANTE DE VERTIENTES, MUERTO A TIROS Y HERIDO UN EMPLEADO SUYO

El señor Alfredo Rodríguez—el muerto—era muy estimado. Un jamaiquino acomete a su mujer a cuchilladas y se suicida

VERTIENTES, Abril 11. — DIARIO, Habana. — Víctima de terrible agresión en la que resultó blanco de seis disparos de arma de fuego, falleció a las 7 a. m., de hoy, el estimado comerciante de esta plaza señor Alfredo Rodríguez. También fué agredido con otro número igual de disparos y por el mismo sujeto el empleado del occiso señor Juan Manuel Mayia, alcanzándole uno de los proyectiles en el antebrazo izquierdo. El autor del crimen se nombra Siro Fruit Fernández y se halla en el Vivac a disposición del señor Juez. Más detalles por correo.—**Rodolfo Noda,** Corresponsal.

POR CELOS UN JAMAIQUINO HIERE A SU MUJER Y SE MATA

CAMAGÜEY, Abril 11. — DIARIO, Habana. — Sangrienta tragedia se desarrolló esta mañana en la casa Gloria número dos, en esta Ciudad, domicilio de los jamaiquinos Ernesto y Mariana Miller, ambos de veintiseis años de edad. A las ocho de la mañana llegó a su domicilio Ernesto y después de sostener un fuerte altercado con aquélla, la agredió con un cuchillo de grandes dimensiones, infiriéndole ocho puñaladas por diferentes partes del cuerpo, haciéndola caer al pavimento sin sentido y lanzando estentóreos ayes de dolor.

Suponiendo el agresor que su víctima había de morir como consecuencia de su feroz acometida, volvió el arma contra sí y se produjo una tremenda herida sobre el corazón, que instantáneamente le ocasionó la muerte.

Aunque se ignora la causa que originó este suceso, se supone que haya sido por celos que tenía Miller de su mujer.

Mariana, después de ser asistida en el Centro de Socorros, ingresó en el Hospital General para su curación. Su estado es gravísimo. — **Oscar Herrera.**

LA CARRETERA DE MAJAGUA A MARROQUI

MAJAGUA, Abril 11. — DIARIO, Habana. — Anoche a las diez, a su cruce por ésta, el doctor Céspedes, Honorable Secretario de Obras Públicas, el pueblo en general le tributó una espontánea manifestación de simpatía, aclamándolo calurosamente. El doctor Céspedes en atención a las necesidades que se le expusieron, ofreció a las distinguidas damas que le fueron a dar su bienvenida, así como al pueblo en general, la inmediata construcción de la carretera de Majagua a Marroquí. A los efectos el doctor Céspedes, como juramento a su ofrecimiento, dió el primer picazo, colocando la primera piedra de dicha carretera. Ha circulado esta noticia por toda la zona y reina gran entusiasmo por el ofrecimiento del doctor Céspedes.—**Corresponsal.**

Para satisfacer todos los gustos

El Papá —puede saborear el delicioso bizcocho esponjoso que tanto le halaga.

La Mamá —puede preparar los más ricos bizcochitos para la merienda.

Los Niños —pueden darse de gusto comiendo pastelillos y otras delicias sanas y nutritivas.

Todos —los mas exquisitos bizcochos, tortas, pasteles y otras delicias culinarias pueden hacerse facilmente en la casa usando el

ROYAL
BAKING
POWDER

W. B. Fair Company
Marta Abreu No. 39
Habana, Cuba

Sírvanse enviarme un ejemplar gratis de las "Recetas Culinarias Royal."

Nombre _____ Dirección _____ Ciudad _____ 14a

CITADA PARA EL DIA 14 JUNTA DE TRABAJADORES DE TABACO EN RAMA

El Presidente del Gremio federado de trabajadores de tabaco en rama de la Habana, ha citado a todos los asociados a esa Asociación para que concurran a la junta general extraordinaria que tendrá efecto el próximo domingo día 14 de abril, a las dos de la tarde, en la Bolsa del Trabajo, Gervasio núm. 149.

En la orden del día figuran los siguientes asuntos: Comunicaciones; cubrir vacante de delegado; conocer el nuevo reglamento federativo.

GRAN FESTIVAL HISPANO CUBANO

Fraternidad y Progreso

Organizado por el Club de Cantineros de la República de Cuba

El domingo 14 de Abril en todos los jardines de "La Tropical"

Amenizará la fiesta una Orquesta, un Jazz-Band, dos sextetos dirijidos por el popular maestro Zerquera y el cuarteto típico Gallego. También tomará parte el afamado gaitero Santa Clara. Grandes premios para todos los mejores Cantadores y Bailadores.

Engalanarán la fiesta parejas representando las seis provincias de Cuba y las catorce regiones de España, las cuales, en magnífica carroza cedida por "La Tropical" serán conducidas del domicilio social a los jardines.

PROVEEDORA DE LA REAL CASA

CABALLEROS $1.00 DAMAS GRATIS

cerveza: DEME MEDIA "TROPICAL"

M.E.C.D. 2016

UNA COMPAÑIA AMERICANA PRETENDE USURPAR AL ESTADO CUBANO LA PROPIEDAD DE CAYO FRAGOSO

MAÑANA SERA RECIBIDO POR EL SEÑOR PRESIDENTE DE LA REPUBLICA EL COMANDANTE DE LA FRAGATA ESPAÑOLA "JUAN SEBASTIAN ELCANO"

EL GENERAL MACHADO TRATARA CON EL GRAL. MENOCAL ASUNTOS AZUCAREROS

FUE FIRMADO UN DECRETO MODIFICANDO EL REGLAMENTO DE LA GUARDIA RURAL. — INAUGURACION DE LA CARRETERA ENTRE HABANA Y MATANZAS

SECRETARIOS

El Presidente de la República, mejorado de la dolencia a la garganta que el miércoles le aquejara, recibió ayer separadamente en su despacho del tercer piso de Palacio, a los Secretarios de Despacho que a continuación citamos:

Agricultura, Sanidad, Presidencia Justicia, Guerra y Marina, Comunicaciones, Instrucción Pública y Gobernación.

JEFES

También se entrevistaron con el General Machado el Jefe del Ejército; el de la Marina Nacional y el de la Policía Secreta.

DIPLOMATICOS

Asimismo, separadamente, y como anunciamos oportunamente, el Jefe del Estado recibió en su despacho privado del tercer piso, a los Encargados de Negocios del Perú y Costa Rica, señores Basterrechea y Tinoco.

DESPIDIENDOSE

El Gobernador de Oriente, señor Barceló, despidióse del Presidente de la República. Anoche embarcó rumbo a su Provincia, en unión de varios congresistas orientales, todos los cuales desean estar presentes en las fiestas que Santiago de Cuba ofrecerá en honor del Secretario de Obras Públicas que está rindiendo un viaje de inspección por la Carretera Central, desde La Habana hasta aquella región.

OTRA DESPEDIDA

También el Secretario de Sanidad visitó al General Machado para despedirse, ya que mañana embarca rumbo a Camagüey y Oriente, en unión de un grupo distinguido de Damas Isabelinas, que tienen el propósito de dejar constituídos en dichos lugares los Patronatos Antituberculosos.

FOLLETO

En su visita al Presidente de la República, el Encargado de Negocios del Perú, hizo entrega a aquel de un folleto lujosamente empastado que contiene los discursos pronunciados en el acto de la entrega de la llave de la Plaza de la Fraternidad al Museo Boliviano; y una carta autógrafa del Presidente de su nación.

UNA CARTA

El Encargado de Negocios de Costa Rica, también hizo entrega al General Machado de una carta autógrafo del Presidente de la referida república hermana.

SIN LUGAR

El doctor Vivanco, Fiscal del Tribunal Supremo, y que fué visita ayer del Secretario de Justicia, declaró a los reporters que han sido declarados sin lugar los recursos presentados contra la resolución de los Tribunales que ordenó deslindes de terrenos del Realengo 18, a favor del Estado, los que venían siendo usurpados por elementos particulares.

POSPUESTO EL VIAJE

Nuevamente ha sido suspendido el viaje que se propone realizar el General Machado, para inaugurar el tramo de carretera central entre la Habana y Matanzas. Ha sido señalado el día 24 de Mayo próximo para dicha ceremonia.

MODIFICACION DE REGLAMENTO

El Presidente de la República ha firmado ayer un decreto por el cual se modifica el Reglamento de la Guardia Rural.

CON EL SECRETARIO DE JUSTICIA

Tratando de asuntos de carácter particular, se entrevistó con el licenciado Barraqué, el representante a la Cámara, doctor Santiago Rey.

LOS TECNICOS AZUCAREROS

Los señores Miguel Arango y Edelberto Ebra, pertenecientes a la Asociación de Técnicos Azucareros, acudieron a Palacio con el propósito de entregar al General Machado el título de Presidente de Honor de la citada institución, así como un folleto que contiene una Memoria en la que se relatan detalladamente todos los trabajos realizados por la Asociación. Además, diéronle cuenta al Ejecutivo los señores Arango y Ebra de su designación para asistir como representantes delegados al Congreso de Técnicos Azucareros, que tendrá efecto en Hawai el 6 de Junio del presente año.

ENTREGA DE BANDERAS

En horas de la tarde, el Presidente de la República asistió al acto de la entrega de banderas y estandartes a distintos Regimientos del Ejército, acto celebrado en el Campamento de Columbia, y del que damos amplia información en otro lugar de esta edición.

RECLAMACION DE PROPIEDAD

También nos informó el Dr. Vivanco que acaba de presentar un escrito sobre la propiedad de Cayo Fragoso, en Santa Clara, que pertenece al Estado y que una Compañía americana trata de usurparlos.

EN FAVOR DE UN CREDITO

Visitas de la mansión presidencial lo fueron los líders obreros Fabregat y Arévalo. Según nos dijeron tenían el propósito de gestionar el crédito de mil quinientos pesos que necesita el obrero designado para asistir a las Conferencias Internacionales del Trabajo, en Ginebra. Agregaron esos líders obreros que el Representante a la Cámara, Antonio Bravo Acosta, acompañará a su compañero en ese viaje.

REGALO DE UN CUADRO

Ha sido obsequiado el Presidente de la República con un cuadro, dibujado al creyón, representando fielmente a la Iglesia de Santa Clara. Dicha obra artística ha sido ejecutada por el pintor cubano, señor Noriega.

EL DESFILE MAMBI

Con el Secretario de la Presidencia celebró una entrevista el Dr. Manuel Secades Japón, Presidente de la Asociación Patriótica Unión Veteranista, tratándose del Desfile Mambí que se ha pensado celebrar el próximo 20 de Mayo, acordándose en principio posponerlo para el 24 de Febrero, como lo indicara la Comisión organizadora que preside el Dr. Secades, a menos que circunstancias especiales determinaran otra medida.

MAÑANA

El Presidente de la República ha concedido audiencia para mañana, a las diez de la mañana, al Comandante del buque-escuela español "Juan Sebastián Elcano", surto en puerto, y el que desea saludar y ofrecer sus respetos al General Machado. Lo acompañará el Embajador de España en Cuba, Excelentísimo señor Méndez Vigo.

MENOCAL

Para la próxima semana tiene anunciada su visita al Presidente Machado, el ex-Presidente de la República, General Mario G. Menocal, quien vendrá a tratar con el Jefe del Estado sobre las tarifas azucareras americanas y otros asuntos relacionados con nuestra primera industria.

ALMUERZO

El Secretario de Comunicaciones dió cuenta al Presidente de la República del almuerzo ofrecido ayer en el Yacht Club, por la Asociación Nacional de Hacendados, a los señores Liker y Shatver, distinguidas personalidades americanas, pertenecientes a la industria ferrocarrilera y a la azucarera.

LOS JUEGOS CENTRO AMERICANOS

Según carta recibida del Cónsul de la República en Kingston, Jamaica, este País está organizando sus elementos deportistas para concurrir a los Segundos Juegos Deportivos Centro Americanos de la Habana en 1930. En reunión celebrada bajo la Presidencia del Hon. S. R. Cargill Esq. Presidente de la Jamaica Lawn Tennis Association, se acordó constituír el Comité Nacional Jamaiquino.

El señor Secretario de Estado, Justicia e Instrucción Pública de la República Dominicana en carta de 18 de Marzo, comunica a la Junta Nacional Cubana, que aquella Nación está prestando gran atención a la preparación de su equipo, para concurrír a los Segundos Juegos Deportivos.

El Gobierno de Puerto Rico, por conducto del Departamento de Educación, dió contestación al Cuestionario que le fué enviado y participa que Puerto Rico inscribirá 30 atletas para competir en Atletismo, Lawn Tennis, Base Ball, Basket Ball, Volley Ball y Foot Ball (Association) y que se hará representar por elementos femeninos en las competencias mixtas.

ACUSACIONES A UNA ENFERMERA

Detenida una mujer, acusada de comerciar con drogas

El teniente Calvo, asistido del sargento Graña y de los expertos Castro, Gutiérrez, Baluja y Sobrado, efectuaron un registro en la casa Zanja y Línea, residencia de Laudelina Torralbas Castellanos, con noticias de que ésta se dedicaba a la venta de drogas heroicas.

El registro dió por resultado la ocupación en la gaveta de una máquina de tres papelillos de heroína; junto a una ventana nueve papelillos de morfina y un pomo con cocaína, en una lata que se encontraba enterrada en el patio de la casa; veintidós papelillos conteniendo morfina, cuatro papelillos con heroína, dos gramos más de heroína, tres gramos de cocaína y una pesa utilizada en plaza para el peso de las drogas.

Manifestó la acusada que las drogas ocupadas eran de su propiedad, que desde hace tiempo utiliza por ser viciosa.

ESCANDALO Y FALTAS A LA POLICIA

Los expertos Vaquero, Castro y Ruíz, dieron cuenta a la autoridad judicial correspondiente, que Violeta González Valdés, de la Habana, de 20 años de edad, vecina de Tenerife número 58, les había faltado al respeto al impedir que penetrara a viva fuerza en el calabozo del Juzgado Correccional de la Sección Quinta, donde tenían detenido a Félix Ignacio González, que estaba reclamado por un delito de hurto.

GRAVE DENUNCIA CONTRA UNA ENFERMERA

Celedonio Sánchez y Sánchez, dió cuenta en la Sección de Expertos, que su esposa la señora Paula Rivero y Yagoteras, que cuenta 38 años de edad, se encontraba recluída en el Centro Castellano, siendo asistida por la enfermera Pilar Gómez.

Ignorando los motivos, Pilar, agrega el denunciante, ha sometido a su esposa a tratamientos impropios y últimamente sin que lo ordenara el médico que la asiste, le ha cambiado las inyecciones por unas de mercurio que le han ocasionado graves trastornos en su organismo. Con esta denuncia el Sargento Pelegrín, que se encontraba de carpeta, ha dado cuenta al Juez de Instrucción de la Sección Cuarta.

UN CHOFER FUE VICTIMA DE LOS LADRONES

En los Expertos denunció Antonio Rodríguez de la Fuente, chofer del auto 40283, vecino de Espada número 82, que mientras se encontraba arreglando el auto en la vía pública, le hurtaron el saco de vestir, en uno de cuyos bolsillos guardaba una cartera que contenía su título de chofer, la circulación del auto y prendas que aprecia en la cantidad de 40 pesos, sin que tuviera sospechas de persona alguna.

ARRESTO DE VARIOS DETENIDOS

Por estar reclamados fueron detenidos en el día de ayer por miembros de la Sección de Expertos, Rogelio Machado y Nodis, reclamado en ocho juicios. Es chofer y reside en Cristo número 11. Ingresó en el Vivac. Félix Ignacio González, con domicilio en Lamparilla número 50. Lo reclamaba en Juez Correccional de la Sección Cuarta.

ESTAFA

Francisco Vales López establecido en Suárez 44 participó en la Judicial que le vendió a plazos a Evaristo Chacón, de Salud 21 muebles por valor de 240 pesos, pero dicho individuo cuando solo tenía pagados 20 pesos desapareció de la casa y dejó los muebles abandonados.

EL DOCTOR LAVIN TOMO POSESION

Fué agasajado en Jaruco, de donde es nuevo notario

JARUCO, abril 11.— En el día de hoy tomó posesión de su cargo de Notario en esta ciudad, para cuyo puesto fué nombrado por decreto del Secretario de Justicia, el joven y notable letrado, criminalista de fama y orador elocuente, doctor Pablo F. Lavín, que cuenta entre otros muchos méritos, el haber conquistado en su brillante carrera los premios "José Martí" y "José González Lanuza".

El doctor Lavín acudió hoy a Jaruco acompañado del Jefe del Negociado de Alzadas de la Secretaría de la Presidencia, señor Edmundo Estrada; y de nuestro compañero del DIARIO, señor David Aizcorbe, jaruqueño de nacimiento y emparentado con distinguidas familias de esta ciudad.

Tan distinguidos visitantes fueron obsequiados con un espléndido almuerzo por el Juez Municipal de Jaruco, doctor Armando Gómez Anaya, competente funcionario, asistiendo al mismo el Fiscal de Partido doctor León.

Autoridades y compañeros de profesión del doctor Lavín dispensaronle afectuoso recibimiento, entre ellos los doctores Petit, Montiel, Beltrán; Borges; Arcoz y Fernández de Castro.

Jaruco se siente satisfecho de contar con los servicios del doctor Lavín.

ESPECIAL

HUGHES CUMPLIO AYER 67 AÑOS

Ha sido nombrado juez del tribunal mundial de justicia

NUEVA YORK, abril 11 (A. P.) —Charles Evans Hughes, quien pronto saldrá en dirección a La Haya para tomar posesión del cargo de Juez del Tribunal Permanente de Justicia Internacional, celebró hoy su sexagésimo séptimo natalicio, trabajando en su oficina de esta ciudad.

Hughes irá esta semana a Washington, para estar allí dos semanas, partiendo después hacia Europa.

LA VIGILANCIA EN TRANSPORTES

Los carros de ferrocarriles serán objeto de inspección

La Jefatura de Sanidad Vegetal ha dado órdenes, a los inspectores que prestan servicios en los muelles de esta ciudad, para que ejerzan una estrecha vigilancia sobre los carros de los Ferrocarriles en donde se hace el transporte de frutas y otros productos vegetales, entre Cuba y los puertos de los Estados Unidos de Norte América, a fin de que dichos carros se encuentren en perfecto estado de limpieza, de acuerdo con lo que determina el artículo 3o. del Decreto Presidencial No. 299, de fecha 7 de marzo de 1921, procediendo contra las Compañías Ferrocarrileras que no cumplan con la anterior disposición haciendo las denuncias correspondientes a la Secretaría de Agricultura. Esta medida fué tomada por el Gobierno de Cuba, a virtud de un acuerdo celebrado en una conferencia que hubo de tener efecto en la ciudad de Washington, D. C., el día 20 de diciembre del año 1920, con motivo de una petición que hicieron varios cosecheros del Estado de Florida y otros lugares de los Estados Unidos, que interesaban de su Gobierno el establecimiento de medidas cuarentenarias contra los productos vegetales de Cuba, para evitar la introducción de la plaga "Mosca prieta" y como resultado de este acuerdo entre ambos gobiernos, se evitó la medida restrictiva que se interesaba, que de haberse llevado a efecto hubiera sido causa de incalculables perjuicios a nuestros agricultores y comercio de exportación, causa por la cual nuestra Sanidad Vegetal, tiene especial empeño y el propósito firme de que estos carros al salir de Cuba, se encuentren en completo estado de limpieza, para evitar que puedan llevar hojas, pajas o cualquier otro material que pudieran ser conductores fáciles de la plaga antes dicha.

QUEMADURAS

En el tercer centro de socorro fué asistido de quemaduras de carácter menos grave, el chofer Felipe Pérez García, que manejaba el ómnibus de su propiedad 40531. Según declaró se encontraba echándole gasolina a su vehículo frente al garage que esta situado en M. Gómez número 781, cuando inesperadamente advirtió que el tanque se había incendiado y al tratar de apagar las llamas como lo consiguió, se produjo las quemaduras que presentaba.

ESTADO SOCIAL DE LA SRA GANN

La hermana del vicepresidente a la derecha de un embajador

WASHINGTON, abril 11 (A. P.) —La Sra. Edward Everett Gann, hermana del vicepresidente Curtis y jefe oficial de la casa de éste, tomó asiento a la derecha del embajador de Chile, Sr. Carlos Dávila, en el banquete celebrado hoy por la noche en el palacio de la Unión Pan Americana.

De esta manera quedó acordada a la hermana del vicepresidente la precedencia sobre las esposas de Embajadores y Ministros, tal como demandó enérgicamente Mr. Curtis, hace una semana, causando con ello cierto malestar en el Departamento de Estado y en los círculos diplomáticos.

Doscientos comensales asistieron al banquete, entre ellos los jefes de varias misiones plenipotenciarias de América y otros miembros de la alta sociedad de Washington, que tomaron asiento a ambos lados de la mesa principal, de acuerdo con su status protocolario.

A un extremo del gran comedor estaba la Sra. de Dávila, que tenía a su derecha al vicepresidente Curtis, y a su izquierda al secretario de Estado Stimson. Al otro extremo, a la derecha de la Sra. Gann, estaba el embajador del Perú, Hernán Velarde. A la izquierda del embajador Dávila, de Chile, tenía su puesto la esposa del embajador Téllez, de México.

EN FIESTA LUCIDA Y PRESTIGIADA POR DISTINGUIDAS DAMAS, RECIBIERON DIVERSAS UNIDADES SUS BANDERAS

FUE UN DESFILE MILITAR BRILLANTE Y VISTOSO EL DE AYER EN EL CAMPO DE MANIOBRAS DEL CAMPAMENTO DE COLUMBIA, AL QUE ASISTIO EL PRESIDENTE

REPRESENTACIONES DIPLOMATICAS Y DE ALTAS AUTORIDADES NACIONALES

LAS MADRINAS DEL EJERCITO FUERON OBSEQUIADAS CON HERMOSOS RAMOS DE FLORES—LA LLUVIA LLEGO A LA PRECISA HORA DE RETIRARSE LAS FUERZAS

Por todos conceptos brillante resultó la fiesta militar dispuesta por el Estado Mayor del Ejército Nacional, para recibir las distintas unidades, las banderas donadas por distinguidas damas de nuestra sociedad, que por este motivo se convierten en madrinas de aquellas.

En horas de la tarde, en el amplio campo de maniobras del Campamento de Columbia, se verificó la solemne ceremonia, asistiendo nutrida representación de nuestras familias mas preeminetes, y de las autoridades nacionales y de la alta oficialidad del Ejército.

Ocupando lugar preferente en la Glorieta Presidencial los numerosos invitados, a las cuatro y media el General Alberto Herrera, Jefe del Ejército, ordenó el comienzo de la ceremonia.

En compañía de las madrinas y de su Estado Mayor, el General Herrera se situó frente a la Glorieta.

ENTREGA DE LAS BANDERAS

Toda la fuerza formó en atención, viniendo a situarse los jefes de cada una de las unidades que iban a recibir sus respectivas banderas, frente al General Herrera y las damas acompañantes.

Tocó atención el clarín, presentó armas toda la fuerza, y entonces la Banda del Estado Mayor dejó oir los acordes del Himno Nacional.

Terminada esta que pudieramos llamar invocación al espíritu patriótico, el General Herrera invitó a las madrinas a que hicieran entrega de las banderas a los jefes de cada unidad, cumpliendose al pie de la letra lo dispuesto, mientras en la Glorieta y en los otros lugares del campo de maniobras, se producían nutridas salvas de aplausos.

La entrega de las banderas se hizo en esta forma.

La señora Elvira Machado, esposa del Presidente de la República al jefe del Primer Batallón de Artillería de Costa, comandante Alonso. Señora Laudelina Machado de Grau, al Jefe del Primer Batallón de Infantería, Sexto Distrito, capitán Cordovés.

Señora Elvira Machado de Obregón al Jefe del Cuerpo de Ingenieros, capitán F. de la Vega.

Señora Berta Machado de Sánchez al Jefe del Cuerpo de Señales, Sexto Distrito, comandante A. York.

Sra. Ofelia Rodríguez Arango de Herrera, bondadosa esposa del Jefe del Ejército, al Jefe del Tercio Táctico Número 1, Sexto Distrito, comandante Pineda.

Señora Regina Truffín de Vázquez Bello, al Jefe del Tercio Táctico No. 2, Tercer Distrito, comandante Luis Pérez Arocha.

Señora Margarita Johanet de Céspedes, al Jefe del Batallón número 2 de Infantería, Sexto Distrito, comandante G. Betancourt.

Señora María Teresa Bances de Martí, al Jefe del Batallón No. 2 de Artillería de Costas, Séptimo Distrito, comandante P. Cárdenas.

Sra. Eva Rodríguez Adán de Fernández Soto, al Jefe del Tercio Táctico No. 6, Segundo Distrito, comandante Vilató.

Sra. Serafina Diago de Gómez, al Jefe del Batallón No. 3 de Infantería, Sexto Distrito, capitán Estrada.

Señorita Esther de Rojas y Andux, hija del Secretario de la Guerra, al Jefe del Batallón No. 3 de Artillería de Costas, Séptimo Distrito, capitán Beato.

Sra. Nandita Sanguily de Nogueira, al Jefe del Batallón No. 4 de Infantería, Sexto Distrito, comandantes Cabrales.

Sra. Ramona Avendaño de Gronlier, al Jefe del Tercio Táctico No 5, Cuarto Distrito, capitán Quintero.

Sra. Buenaventura Bover de Barceól, al Jefe del Tercio Táctico No 3, Primer Distrito, comandante Rosseau.

Sra. Dominica Collazo de Fernández, al Jefe del Tercio Táctico No 4, Octavo Distrito capitán Silverio.

LOS ABANDERADOS

Terminada esta ceremonia, los jefes de cada unidad entregaron las banderas a los respectivos sargentos abanderados, que eran custodiados por sus guardias.

Ejecutó luego la Banda del Estado Mayor la Marcha de las Banderas, terminada la cual se trasladaron los jefes de unidades y los abanderados a sus puestos, procediéndose a la revista militar por frente a la Glorieta Presidencial.

EN LA REVISTA

Marchó una Brigada Mixta al mando del Coronel Rafael del Castillo Márquez M. M. Estado Mayor de la Brigada Capitán Andrés Angulo Pérez, M. M (Ayte.) Cte. Médico Augusto Díaz Brito. Capitán Manuel Méndez M. de Oca; (C. M.) Capitán Carlos González Echevarría (Pdor.) Tres Sargentos y dos Cabos de la Plana Mayor del Distrito.

Un Corneta del Batallón No 4 de Infantería.

Cuatro Soldados del T. Táctico de Cab. No. 1.

REGIMIENTO DE ARTILLERIA DE COSTA

Jefe. Coronel Julio Aguado y Andrue M. M. con su Plana Mayor.

Banda de Música del Séptimo Distrito Militar.

Tres batallones de Artillería de Costa.

REGIMIENTO DE INFANTERIA

Jefe: Tte. Coronel Miguel Guerra y Pérez M. M. Plana Mayor del Regimiento. 1er. Tte. Indalecio Martínezmoles y Arias, del Batallón No. 3 de Inf (Ayte.) Cap. Médico Ismael Díaz y Cía. 1er. Tte. Veterinario Abelardo Fernández y Malberty. Un Sargento y 1 soldado de la Plana Mayor del Batallón No. 1 de Infantería. Un Sargento y 1 soldado de la Plana Mayor del Batallón No. 4 de Infantería Un corneta del Batallón 1 de Infantería.

Banda de Música del Distrito Sexto, con su Jefe, 1er. Tte. Cándido Herrero y Narro.

BATALLON No. 4 DE INFANTERIA

Jefe: Comandante Emilio Rousseau Mendive M. M. con su Plana Mayor.

BATALLON No. 2 DE INFANTERIA

Jefe: Comandante Gaspar Betancourt Agüero M. M. con su Plana Mayor: 1er. Tte. Ayudante, 1er Tte. Cuartel Maestre.

BATALLON No. 3 DE INFANTERIA

Jefe: Capitán Eduardo Estrada Estrada, con su Plana Mayor. 1er Tte. Dentista, Fernando Boudet Boudet. 2 Sargentos y 2 Soldados.

BATALLON No. 1 DE INFANTERIA

Jefe: Capitán Isidro Cordovés y Teuma, con su Plana Mayor.

Compañía de Ametralladoras, formada por los Pelotones de Ametralladoras de los Batallones 1, 2, y 3 de Artillería de Costa y de los Batallones 1, 2, 3 y 4 de Infantería.

CUERPO DE SEÑALES

Jefe: Comandante Augusto W. York Broocks M. M. con su Plana Mayor del mismo.

CUERPO DE INGENIEROS

Jefe: Cap. Federico de la Vega y del Pozo, con su Plana Mayor del mismo.

TERCIOS TACTICOS

Los Tercios 2, 3, 4, 5 y 6 con sus respectivos Sargentos Abanderados y escoltas.

REGIMIENTO DE CABALLERIA

Jefe: Cte. Antonio Pineda y Rodríguez M. M., con la Plana Mayor del mismo.

Los Escuadrones 1, 2 y 3 y el Pelotón de Ametralladoras del Tercio Táctico de Caballería No. 1, por su orden reglamentario.

Los Pelotones de Transporte a Lomo del Tercio No. 1 y los de los Batallones, marcharon todos unidos.

EL PRESIDENTE DE LA REPUBLICA.

El Jefe del Estado, acompañado del Jefe del Ejército, de su ayudante el Capitán Llaneras y del Capitán Guillermo Santamaría, llegó al Campamento de Columbia cerca de las cuatro y media, tocando la Banda del Estado Mayor el Himno Nacional como cortesía obligada a su alta representación.

Pasó el General Machado a la Glorieta Presidencial donde fué saludado por los invitados, entre los que se encontraban el Embajador de los Estados Unidos, Noble Brandon Judah; el Embajador de España, Exmo. Don Méndez Vigo, el Comandante Mendivil, del buque escuela español Juan Sebastián Elcano; el Secretario de la Guerra, General Carlos Rojas; el Secretario de Agricultura, General Eugenio Molinet; el gobernador de la Provincia señor Antonio Ruiz; el Alcalde de la Habana, doctor Miguel Mariano Gómez; el gobernador de Matanzas, doctor Juan Gronlier, los representantes a la Cámara, doctores Carlos Manuel de la Cruz y Juan A. Rodríguez; el ex-secretario de la Guerra señor José Martí; el Secretario de la Presidencia doctor Ricardo Herrera; los brigadieres del Ejército Nacional E. Loes y José Semidey; los coroneles Sanguily, Rasco y Aguado los doctores Fernando Rensoli y José A. López del Valle, del Departamento de Sanidad señor José Emilio Obregón, señor Raul Herrera, los comandantes Llanio, Arquimides Méndez, Ovidio Ortega y Baster el Teniente Coronel Lorenzo del Portillo; el Jefe de la Marina de Guerra, Comandante Fernández Quevedo; y el Capitán Guillermo Martull, aviador del Ejército.

OBSEQUIO FLORAL

El Jefe del Ejército obsequió a las madrinas de las unidades del Ejército con hermosos ramos de flores.

Cuando la fiesta terminó, cerca de las seis de la tarde, comenzó a llover en el Campamento de Columbia, teniendo regresar a sus cuarteles la tropa bajo la lluvia.

UNA VALIOSA FELICITACION PARA LOS FUNCIONARIOS DE LA ADUANA

Se la envía la Ward Line por la plausible labor por ellos efectuada con los 42 mil turistas despachados

EL MOVIMIENTO DE AYER EN EL PUERTO HABANERO

El Embajador y el Secretario de la Embajada de España devolverán hoy la visita al comandante del barco-escuela

El señor Dudley Thomas, Agente General de la Ward Line, en nombre de esta Compañía de Vapores y de su asociada la Clyde Line, ha dirigido una carta al doctor Miguel A. Varona, Administrador de la Aduana de este puerto, consignando su agradecimiento por la cooperación que le ha sido prestada por los empleados de dicha dependencia, con motivo de las operaciones de atención y recibo de los 42,308 pasajeros que los vapores de dichas compañías han traido a esta Capital desde el día primero de Enero último a la fecha.

En su carta consigna el señor Thomas lo siguiente:

"De ninguno de estos pasajeros he recibido una sola queja referente al servicio de los empleados de la Aduana; por el contrario, todas han sido alabanzas por el trato cortés que ellos han tenido con los turistas. Yo sé que muchos de sus subalternos se han enfrentado a veces con situaciones embarazosas; pero siempre han resuelto éstas con una gran pericia y diplomacia. Yo estoy seguro de que el trato que los turistas han recibido, ha dejado bien grabada en sus mentes una impresión muy agradable, cuyo resultado, sin duda alguna, será un aumento considerable en la corriente del turismo en las próximas temporadas".

El doctor Varona, por atender indicaciones del señor Thomas en su carta, así como por estimarlo justo, ha dado conocimiento de ella a los funcionarios del departamento.

Al frente de la Casilla de pasajeros de la Ward Line, y como auxiliar del Jefe de la Sección de pasajeros y equipajes, el competente funcionario Avelino Velasco se encuentra el señor Francisco Pérez Barbosa, quien con sus compañeros han sabido dar cumplimiento a las órdenes superiores y resolver todos los problemas dentro de las reglas dictadas por la Administración de la Aduana en relación con las facilidades y atenciones a los turistas, labor ésta que generalmente ha sido reconocida por Mr. Thomas, el Agente General de la Ward Line, quien personalmente también dió las gracias a esos correctos servidores del Estado que sin extridencias y usando formas corteses y amables han sabido salvaguardar los intereses del Fisco que son las instrucciones del doctor Miguel Varona Guerrero.

LA VISITA DE LA JUAN SEBASTIAN ELCANO

A las diez de la mañana de ayer desembarcó el Comandante del buque escuela español "Juan Sebastián Elcano, señor Masvidal, con objeto de hacer la visita al Embajador de su Nación.

Después el mencionado marino visitó las autoridades cubanas.

LA VISITA DE HOY

Hoy devolverá oficialmente la visita que le hizo el Comandante Mendivil, el Embajador de España, a quien acompañarán el Secretario de la Embajada y el agregado Militar, así como el Cónsul general y personal del Consulado.

Esta visita será de gran gala y a la disposición del señor Embajador ha sido puesto el remolcador auxiliar de la Trasatlántica española.

VISITAS DEL PUBLICO

Durante todo el día de ayer, numeroso público acudió a la Capitanía del Puerto, y Muelle de Luz, donde contrataron lanchas para ir hasta el fondeadero de la Juan Sebastián Elcano y ver el barco de cerca.

VISITAS

Sin carácter de fiesta, dado el luto oficial que se guarda en la Juan S. Elcano, posiblemente se permitirán visitas a bordo de familias de la Habana que serán invitadas al efecto, de acuerdo con el señor Embajador.

Quizás también haya un día libre para el público.

UN ACTO DE PIEDAD

El Práctico del Puerto señor Guillermo Lois, es amigo de uno de los tripulantes de la Juan Sebastián Elcano, que está arrestado a bordo por haber llegado tarde al barco estando en Balboa, tripulante que tiene sus abuelos enterrados en el Cementerio de la Habana, pidió al Comandante del buque le permitiera a dicho marinero cumplir el piadoso deber de colocar flores en la tumba de sus mayores, concediéndole cuatro horas para que cumpliera ese deber filial.

DOS BARCOS EXCURSIONISTAS

Dos hermosos buques ingleses, conduciendo numerosos turistas que están recorriendo distintos puertos de las Antillas arribaron ayer a nuestro puerto.

Se trata del vapor Empress of Australia, de 21,833 toneladas, y que procede de Cristóbal con 353 pasajeros, y el Lapland", de 18,565 toneladas que tocó últimamente en las Bermudas y que conduce 267 turistas.

EL CORREO DE LA FLORIDA

Procedente de Key West llegó ayer tarde el vapor correo americano Governor Cobb, de la Peninsular Occidental S. S. Co., que trajo carga general, correspondencia y 79 pasajeros, la mayoría de los cuales eran también turistas.

También llegaron en este barco los señores Pablo Mendoza y señora, el popular pianista cubano 'Pepito' Echaniz, la señora Mercedes Sabada e hija.

EL GUANTANAMO

De San Juan de Puerto Rico, República de Santo Domingo y Santiago de Cuba, llegó ayer el vapor de bandera nacional "Guantánamo", que trajo carga general, correspondencia y 7 pasajeros que eran los señores Elpidio F. Portilla, señora Juana E. Ventom viuda de Flores e hija, María Gar Santos, Jacinto Fonts Vázquez, y Luisa Apayon.

EL EDAM

De Veracruz y New Orleans llegó ayer el trasatlántico holandés Edam de la Holandesa Americana que conduce un importante cargamento de mercancías y 26 pasajeros para Europa.

—Este buque tomará una importante partida de tabaco y otros productos cubanos, así como numerosos pasajeros que se dirigen a Vigo, Coruña, Boulogne sur Mer, y Rotterdam.

EL MANUEL CALVO

Ayer tarde zarpó para New York, Cádiz y Barcelona el trasatlántico español Manuel Calvo, de la Compañía Trasatlántica española, que lleva carga general, seis pasajeros de cámara y 47 de tercera clase.

SALUDOS

Cuando el Manuel Calvo cruzó por frente al buque escuela de su nación Juan Sebastián Elcano, le hizo saludos con sus banderas.

EL HENRY M. FLAGLER

Con 26 wagones de carga general llegó ayer de Key West el ferry Joseph R. Parrot, que salió por la tarde para el puerto de procedencia.

EL M. C. HOLM

El vapor danés M. C. Holm, llegó ayer de New York con carga general.

BARCOS QUE SALIERON AYER

Salieron ayer los siguientes barcos: de bandera norteamericana el Dixiaud para New Orleans; el Pastores para New York; el Henry M. Flagler para Key West; el Turrialba, para New Orleans; el San Jacinto para New York, el español Manuel Calvo y el holandés Mariquita para Maracaibo.

LOS QUE EMBARCARAN

Por la Ruta de la Florida y en el vapor Governor Cubb embarcarán hoy para los Estados Unidos los señores Higinio Rabanal, Avelino Busto, José García, Pedro [illegible]auton, Alejandro de la Cruz Carbajal, Oscar de la Rosa, Luisa L. Acosta, Josefa Veitie Martínez e hijo, José N. Quintana, Ramón Escalada, Genaro Mazcule y señora, Amparo de la Guardia, José A. Estevez, Matilde de Gorayón, María K. Zainea y otros.

PERECIO UN MOTOCICLISTA AYER AL CHOCAR CON UN CAMION Y UN TRANVIA

Un ciudadano americano que ayer mismo iba a salir para los Estados Unidos por la vía aérea ha sido detenido

NUMEROSAS NOTICIAS DE LA POLICIA SECRETA

A un individuo le sustrajeron o perdió setecientos setenta pesos que le entregaron para llevar al Banco. Otras noticias

PROXIMAS DETENCIONES

El jefe de la Secreta comandante Trujillo, en unión del Inspector señor Tejada y del subinspector señor Pedro M. García, detuvo ayer en Morro y Genios, a Sidney Hoffman, de los Estados Unidos, que iba a partir ayer mismo por la vía aérea para Estados Unidos. A pesar de la reserva adoptada por los funcionarios de la Secreta, se decía que Sidney está reclamado por las autoridades americanas. Dícese que el desfalcador de la Casa de la Moneda de Miami, Ivon Lowe está oculto en la Habana, creyéndose que de un momento a otro, será detenido.

También serán detenidos en breve varios individuos acusados por la Secreta de un delito que tiene conexiones internacionales. Los acusados son extranjeros.

DETENCION DE UNA JOVEN FUGADA DE SU DOMICILIO

Los subinspectores de la Secreta señores Pompilio Ramos y Máximo Méndez detuvieron en el hotel Las Cinco Villas en Zulueta y Monte a la joven Luisa María Andrade Cabrera, a la que identificaron por una fotografía que les había dado su padre señor Leonardo Andrade, que denunció su desaparición desde el día nueve del actual, por la mañana de su domicilio Céspedes letra D en Regla, la joven tiene 18 años de edad. Declaró ella, que había huido de su domicilio con su novio Angel Pérez, que la esperaba en su auto detrás del Cementerio de Regla. El la llevó a una casa frente a una fábrica de cervezas y allí la abandonó, por lo que ella al ver que él no regresaba, salió de allí y en un ómnibus fué al lugar donde fué detenida, para dirigirse a casa de una hermana que reside en la calle Nueva del Pilar 7. Fué entregada a su padre, buscando la Policía a Angel Pérez.

QUEMADURAS

En Emergencias fué asistida de graves quemaduras en el pecho abdómen y muslos, la niña de 4 años de edad Natividad Ibañez Mendo, vecina de Espada 37, que sufrió dichas quemaduras al volcarse una mesa en la que había leche caliente.

FALLECIO REPENTINAMENTE

Rafael Gutiérrez, español, de 72 años de edad recogido en la casa de la señora Caridad Hernández, de Esperanza 30 altos, murió repentinamente ayer mañana, sentido en una silla en la sala. La autopsia comprobó que falleció por padecer de pleuresía.

INTOXICADO

El niño de 18 meses Gilberto Real Fuentes de Casa Blanca se intoxicó por ingerir luz brillante.

ARROLLADO Y MUERTO UN CICLISTA EN UN TRIPLE CHOQUE

En 10 de Octubre y Vista Alegre cerca de las cuatro de la tarde de ayer, chocaron la motocicleta que montaba el súbdito austríaco Alejandro Robasteck, chauffeur, vecino de Estrella y Guasimal en Arroyo Apolo, el camión 397 que conducía Emilio García Pérez de Gómez y General Lee en Santos Suárez, y el tranvía de la línea J. del Monte San Juan de Dios, número 422, motorista Nicolás Martínez.

A consecuencia del choque que según declararon testigos presenciales se debió a imprudencia del ciclista que montaba una motocicleta a gran velocidad y se metió entre el tranvía y el camión, resultando el ciclista con gravísimas contusiones en la cabeza y cuerpo. Al ser conducido por Carlos Ledesma de Gómez 93, al cuarto centro de socorro, falleció en el trayecto. En la casa de socorro se le apreciaron numerosos traumatismos y fractura de la base del cráneo.

El motorista y el chauffeur de camión, quedaron en libertad y hoy se dará cuenta del hecho al juzgado de Instrucción de la Sección Cuarta.

ACCIDENTE DEL TRABAJO

Al tratar de colocar los trollers del tranvía 669 de Jesús del Monte-Malecón, que se habían desprendido, en Bélgica y Empedrado, el conductor José Fernández Alderete de Pasaje Alfonso 6, en la Víbora sufrió la fractura de la primera falange del dedo medio izquierdo. Fué asistido en el primer centro de socorro.

ASIATICO ESTAFADO

Denunció el asiático Angel Sujo dependiente de la fonda de Egido 93, que un tal Paco (a) "El Coruñés o Coruña", marinero, le pidió $70 para embarcarle en el vapor Columbus para Estados Unidos. Se los entregó y el vapor Columbus zarpó, sin que le haya embarcado.

NO SABE DONDE PERDIO O LE ROBARON EL DINERO

Frente al café de la Isla en Galiano y San Rafael riñeron ayer a las doce del día, el chauffeur Celedonio Corujo Díaz, español, de L. número 19 y Miguel Mazorra Herrera de 19 años, de la raza de color vecino de Flores 21. Conducidos por el vigilante 485 J. Martí, al segundo centro fueron asistidos de lesiones leves. Pero, en el segundo centro Celedonio declaró que le habían sustraído o había perdido $770.00 que le había entregado la señora Cecilia González, de 23 y 22 para que los depositara en el Banco Gelats. Registrado Mazorra no se le ocupó el dinero. Quedó en libertad.

AL EXPLOTAR EL GARRAFON

Al explotar un garrafón de ácido sulfúrico del que estaba llenando vasos Ricardo López Fidalgo, empleado del cable Comercial, sufrió quemaduras en el brazo y codo derecho.

DETENIDO

Fué detenido por los Expertos y presentado al Juzgado de Marianao el señor Joaquín Aristigueta, escritor, español y vecino de Estrada Palma 124 acusado de haber arrollado con su auto a un transeunte en Marianao.

INTOXICADA CON CREOLINA

Tratando de suicidarse por disgustos sufridos recientemente, ingirió creolina Altagracia Ramil Asac, vecina de Infanta 22. Fué assitida en Emergencias.

MENOR LESIONADO

Al caerse de un camión sufrió una grave contusión en el abdomen Francisco López de 2 años de edad y vecino de Clavel y Villanueva.

QUERELLA POR FALSEDAD

El señor Servando Torres Rey de Baños 191, presentó una queerella criminal contra varios individuos que declararon falsamente en un juicio de desahucio contra el. Expone en la querella que fué demandado por el procurador Sr. Miguel A. Rendón, a nombre de la propietaria de la casa señora Teresa Molina, de Neptuno 101, y el encargado de la casa Manuel Alayola y los testigos Adriano Palacio, Vicente Díaz, declararon falsamente contra él. Está seguro de ello, por que Díaz y Palacio, le dijeron que si les daba más dinero del que le habían dado por declarar contra el, lo harían a favor.

COMISION

El doctor Eduardo L. Martínez Espinosa, Jefe Local de Guanajay, fué comisionado ayer por el señor Secretario de Sanidad y Beneficencia doctor Francisco María Fernandez para que se traslade al Término Municipal de Palma Soriano a cumplimentar determinada orden sanitaria.

LAS CONFERENCIAS DE VULGARIZACION

Extraordinaria concurrencia a la que se dió en Alquízar

Ayer de mañana, en la hermosa finca "El Curro", que posee en Alquízar el conocido terrateniente señor Severo Jorge, ofrecieron los técnicos de la Sección de Veterinaria de la Secretaría de Agricultura una de las Conferencias de Vulgarización de la Serie de las organizadas para esta provincia.

Más de trescientos agricultores y criadores de los distintos barrios rurales de Alquízar se reunieron ayer en la finca "El Curro", respondiendo a la convocatoria de la Secretaría de Agricultura y a las excitaciones del Alcalde del término, señor Mederos, del jefe local de Sanidad doctor Francisco Sánchez, del jefe del puesto del Ejército Teniente Juan Pérez y demás entusiastas autoridades locales que coadyuvaron al éxito del acto.

Los temas desarrollados estuvieron a cargo de los doctores Angel Iduate y Clodoaldo Arias y el experto avícola señor Luis Martínez que imprimieron a sus disertaciones un sentido práctico y ameno que impresionó favorablemente a tan crecido número de asistentes al acto.

Las próximas tendrán efecto el día 15 en la finca "El Aljibe" en Tapaste y el 18 en la finca "Ojo de Agua", en el término municipal de Batabanó.

LA SESION EN EL CLUB ROTARIO

Ramiro Guerra y Ceberio hablarán el próx. jueves

El doctor Luis Machado repitió ayer en el Club Rotario su documentada conferencia, que pronunció por primera vez en la Sociedad Cubana de Ingenieros, obteniendo un nuevo éxito y grandes felicitaciones por lo preciso de sus datos estadísticos tendientes a probar la necesidad de implantar una política definida en materia de comercio exterior.

El doctor Luis Machado, en síntesis, es partidario de que el Arancel tenga varias columnas para traficar con las distintas naciones a base de unos impuestos arancelarios a los que cada una de ellas nos implante. Y es opuesto a la concertación de tratados comerciales.

Su disertación duró dos horas. A continuación de él, habló el doctor Gutiérrez, anunciando que rebatiría algunos de los puntos de vista sustentados por el doctor Machado.

Pero, a ruegos del señor Julio Blanco Herrera, el doctor Gutiérrez dejó el tratar la cuestión para después que lo hayan hecho las siguientes personas: Ramiro Guerra, Alfredo O. Ceberio, Carlos Arnoldson, Presidente de la Cámara de Comercio, Emeterio Zorrilla, Presidente de la Asociación de Industriales; Antonio Antón, Presidente de la Asociación de Comerciantes, José M. Coto, Presidente de la Lonja y Armando Parajón, Presidente de la Bolsa.

Los señores Guerra y Ceberio, hablarán en la sesión próxima sobre tan interesante tema.

CLASES A LAS VISITADORAS

Visitaron ayer el Laboratorio Dietético de Higiene Infantil

El doctor López del Valle explicó ayer a las Damas Isabelinas que toman el curso teórico-práctico para capacitarse como Damas Visitadoras, la forma de la alimentación del recién nacido y sobre la preparación sanitaria de la madre, como 'base fundamental de la defensa de los niños".

Después el doctor Inclán les explicó los distintos medios de propagación de la tuberculosis, dándole cuenta de "todas las experiencias realizadas para comprobar la existencia de esos medios infectantes".

Más tarde las futuras Damas Visitadoras acompañadas de los doctores Inclán y López del Valle giraron una visita al Laboratorio Dietético de Higiene Infantil, donde se les explicó la forma en que se preparaban científicamente las dietas que diariamente se les prepara más de doscientos niños pobres.

VIOLACIONES DE CORRESPONDENCIA

Suspendido de empleo y sueldo un empleado de Camagüey

Los inspectores de Comunicaciones señores Pérez Fuentes y Duarte, cumpliendo órdenes de su Jefe señor Giol, comprobaron, mediante pruebas que el Auxiliar de la Administración de Correos de Camagüey en funciones de Jefe de Estafeta, Mario Emilio Silva, era el autor de las violaciones de correspondencia que venían ocurriendo en dicha Administración, quien ante la evidencia de las pruebas confesó su delito, suspendiéndosele de empleo y sueldo, y poniéndosele a disposición de los Tribunales de Justicia.

M.E.C.D. 2016

LAS EMBAJADAS ESPECIALES SERAN PRESIDIDAS POR LA DE ESPAÑA

El venir la Embajada española presidida por un Ministro de la Corona es causa de que se le conceda preeminencia

EL MINISTRO DE FINLANDIA EN LA HABANA

Como habíamos anunciado convenientemente en nuestra edición de ayer, se personó, acompañado de un ayudante, el Comandante del buque escuela español "Sebastián Elcano", don Manuel de Mendivil, en la Secretaría de Estado, con el objeto de llevar a efecto la protocolar visita de cortesía.

Acompañaron a los marinos españoles, el señor Embajador de España, don Santiago Mendez de Vigo y el primer Secretario de Embajada, el doctor Alvaro Maldonado.

Las diez y media de la mañana fué la hora señalada para la visita; un minuto antes que diera la media en el reloj de la Cancillería, los ilustres visitantes entran, acompañados del señor Soler y Baró, el ascensor que conduce al despacho de la Secretaría.

En el gran salón, donde se encuentran las oficinas del doctor Rafael Martínez Ortiz, hallándose presente al acto, éste, el doctor Miguel Angel Campa, Subsecretario de Estado, el Introductor de Ministros, señor Enrique Soler y Baró y otros altos funcionarios de la Cancillería y adscriptos al Protocolo, tuvo lugar el acto de la visita cordial.

Tanto por parte de los Jefes de la Secretaría de Estado, como por los marinos españoles, se cruzaron frases de amable cortesía y reconocimiento. El señor Secretario tuvo palabras de elogio para la Marina de Guerra de España, que se encuentra en período de remozamiento, así como el Comandante, señor Mendivil, se refirió, agradecido, a la amable, cordial y abierta acogida y hospitalidad, que a él, y a los marinos españoles le brindaron tan pronto desembarcaron, la sociedad de la Habana.

Pasados veinte minutos en la Secretaría de Estado los gentiles visitantes, se despidieron de los funcionarios cubanos con el objeto de hacer dos visitas oficiales más: al Secretario de Guerra y Marina, a las 1 a. m. y al Alcalde de la Habana, a las 11 y media de la misma mañana; visitas que están reseñadas en esta edición.

A la salida de los marinos de la Secretaría, fueron acompañados haciéndoles los honores protocolares hasta la salida, el señor Enrique Soler y Baró y el señor José Sánchez Arcella.

Los distinguidos marinos vestían traje militar corriente, y el Comandante del "Sebastián Elcano", llevaba espada y lucía en el pecho las insignias correspondientes a varias vallosas condecoraciones.

EL MINISTRO DE ITALIA

El Comendador Guillermo Vivaldi, Ministro Plenipotenciario y Enviado Extraordinario del Reino de Italia en Cuba, se personó en la mañana de ayer en la Secretaría de Estado.

El Comendador Vivaldi, cumpliendo un deber de cortesía, saludó a los altos funcionarios de la Cancillería por primera vez después de una larga estancia en su país disfrutando de una bien ganada licencia.

Manifestó también al señor Secretario de Estado la designación hecha a él por su Gobierno para representarlo como Embajador Especial en la toma de posesión del General Machado, en su segundo mandato presidencial.

El señor Ministro de Italia, fué muy bien atendido por el Secretario y por el Subsecretario y todos los miembros del Protocolo de la Cancillería.

VISITA DE MINISTROS Y DIPLOMATICOS

El Ministro de la República de Panamá, don Guillermo Andrave estuvo ayer en la Secretaría. Llevó a manos del Secretario el Instrumento de Ratificación del Código Sanitario Panamericano y presentó al mismo y al Subsecretario al gran violinista panameño Alfredo de Saint Malo, que se encuentra en La Habana de paso para su país. Este virtuoso, joven consagrado por la crítica de París, Bruselas y Nueva York, acudió acompañado de su interesante esposa, la señora Constancia Muller de la Espriella, artista también, y virtuosa del piano.

En cuatro palabras que sostuvimos con el señor de Saint Malo nos manifestó que pasará a Panamá, con el objeto de ver de nuevo a su patria, después de varios años que no la visita, y donde ofrecerá algunos conciertos con el objeto de que sus compatriotas puedan darse cuenta de sus progresos después de quince años de vida en Europa, solo dedicado a su arte.

El señor de Sanit Malo, fué hacado por el gobierno de Panamá hace años en tiempos en que dirigía la Secretaría de Instrucción Pública de su país, el señor Guillermo Andrave, actual ministro do Panamá en Cuba.

OTRAS VISITAS

La del Embajador de los Estados Unidos de México, licenciado Carlos Trejo y Lerdo de Tejada quien presentó a los funcionarios de la Secretaría de Estado al señor Francisco Navarro, Secretario de la Embajada.

La visita del señor Marcel Lemat, viceconsul de Rusia en La Habana quien se despidió del Secretario antes de partir rumbo a Europa y otras muchas más, de Ministro y Encargados de Negocios que acuden todos los jueves a la Cancillería y que nunca tienen noticias que ofrecer a la prensa de esta capital.

OTRA EMBAJADA ESPECIAL

Suiza enviará a la toma de posesión del General Machado un Embajador Especial.

Trátase del señor Lardy, Ministro de esa nación en Washington.

El señor Lardy se encontrará en La Habana días antes del 20 de mayo próximo.

LABORES DEL PROTOCOLO PARA LOS FESTEJOS

Desde hace muchos días se está trabajando de manera incesante en los preparativos de las recepciones que se ofrecerán a los miembros de las Embajadas especiales que serán huéspedes de la nación el próximo 20 de mayo.

La organización de los actos está a cargo de los secretarios de Obras Públicas y de la Presidencia, y del Director del Protocolo, doctor Campa; además laboran con sin igual empeño en la organización de los actos y ceremonias que empezarán a efectuarse desde el 15 de mayo el doctor Antonio Mesa y Plasencia el doctor José Montaner Ortiz, el doctor Florencio Guerra, el señor Pedro Firmat y el señor José Sánchez Arcilla.

La labor encomendada a estos funcionarios —amén de otras no menos importantes—es la de organizar la precedencia de las Embajadas por orden de aviso y de categoría; correspondiendo a España el lugar de honor por venir presidiendo su Embajada un Ministro de la Corona.

Además, cada Embajada supone un expediente minucioso, en el que se incluyen partes telegráficos y cartas cruzadas entre nuestra Cancillería y la de otros países.

En fin, que la organización protocolaria será digna del acto que se llevará a cabo el 20 de mayo.

AGREMANT CONCEDIDO

El Presidente de la República ha concedido el "agreemant" al nuevo Ministro de Finlandia destinado a Cuba.

Nómbrase este plenipotenciario señor Lemart Astrom, y es en la actualidad Ministro de su país en Washington.

Esta noticia la comunicó en la mañana de ayer, por medio del telégrafo, el Encargado de Negocios de Cuba en París, doctor Ramiro Hernández Portela.

CONFERENCIA DE JUAN F. RISQUET

El Cónsul de Cuba en Málaga, remitió a la Secretaría de Estado, un informe sobre la conferencia ofrecida por el señor Risquet, en la Sociedad Económica de Amigos del País, sobre Cuba y el problema hispano-americano.

JUNTA CONSULTIVA FISCAL EN SESION

Discurso del Sec. de Hacienda al comenzar a laborar ayer

En el Despacho del Sr. Secretario de Hacienda, tuvo efecto en el día de ayer la celebración de la primera sesión de la Junta Consultiva Fiscal, la cual fué presidida por el Honorable señor Secretario de Hacienda, quien expuso en breves palabras lo siguiente; después de dejar en posesión de sus cargos a los miembros que componen la Junta:

"Realmente, como organización administrativa fiscal, este es un nuevo procedimiento y me parece que habrá de producir óptimos resultados, porque establecerá un nexo entre el fisco y los contribuyentes, por cuanto interpretando como deben ser las leyes fiscales, el fisco realmente irá a obtener lo que en correspondencia con la Ley le sea debido y el comerciante tendrá, dentro de la organización de la máquina administrativa, su representante en un organismo que lo defenderá a su vez; al propio tiempo que la Administración, dándole intervención a los elementos representativos del comercio y las industrias, de las fuerzas vivas del país, en organismos fiscales con el objeto de que se sientan seguros y tranquilos, la Administración, repito, orientando sus actividades en ese sentido, tengo la esperanza y lo hago saber especialmente a los señores que representan instituciones y corporaciones comerciales que hasta ahora han tenido muy buenas relaciones con la Secretaría de Hacienda, de que esta nueva organización servirá a la vez como de enseñanza a los contribuyentes, a fin de que cuando tengan problemas en la Secretaría los traigan sinceramente en toda su amplitud por conducto de los que representan aquí a las asociaciones o instituciones a que ellos pertenezcan, en la absoluta seguridad de que se les atenderá y se les oirá y en lo que sea razonable posiblemente obtendrá éxito en definitiva.

"Esta Junta que va a empezar a funcionar hoy, representa realmente un paso de avance en nuestra organización fiscal y yo espero de ella mucho, no sólo por la cooperación de los contribuyentes y la orientación sana, juiciosa, que de la Administración habrán de tener, sino también por la compenetración que es necesario que exista entre ambos para conseguir el cobro de lo que justamente se le adeude al Estado, con objeto de que eso sea invertido a su vez en obras públicas, en servicios de utilidad pública que a la larga son beneficios que se les ofrece al contribuyente.

"Al dejar en posesión a todos ustedes de sus cargos, no sólo a los representantes de los contribuyentes, sino también a los funcionarios de la Administración que integran esta Junta que aquí están presentes y que he seleccionado cuidadosamente, quiero darles la bienvenida, expresarles mi agradecimiento y desearles éxito en sus labores y tengan la seguridad de que de mi tendrán a un funcionario que defenderá la institución y que procurará que obtenga triunfos definitivos".

El señor Antonio Antón, delegado por la Asociación de Comerciantes de la Habana, dió las gracias al secretario de Hacienda en nombre de los demás miembros que representan a corporaciones comerciales, manifestando además que entre las muchas cosas buenas que el señor secretario de Hacienda había hecho, una de las mejores es esta confirmación de la manera de tratar los casos individuales que se le presentaban, por medio de comisiones con las corporaciones en algunos de los problemas que tenían con sus asociados y que se permitía insinuar la conveniencia de que se formaran otras Juntas o Comisiones que estudiaran los recursos de alzada que se presenten en relación con otros impuestos.

La Junta Consultiva Fiscal quedó integrada de la siguiente manera:

Presidente: señor Orlando López-Hidalgo, jefe de la Sección General de Rentas Interiores; Secretario: Dr. Augusto I. Canosa, jefe de Administración. Secretario Suplente: señor Pedro Manuel Gil, jefe de Administración. Vice Presidente: doctor Jorge Ruiz Cerdá, segundo jefe de la Sección de Consultoría; señor Arturo Caraballo y doctor Ernesto Daubar, jefes de Administración, delegados por la Secretaría de Hacienda.

Delegado por la Cámara de Comercio: señor Marcelino Santamaría.

Por Habana Clearing House: doctor Armando Rosales.

Por la Asociación Nacional de Industriales de Cuba: señor Alfredo O. Ceberio.

Por la Asociación Nacional de Hacendados: doctor Arturo Mañas.

Por la Asociación Nacional de Comerciántes de la Habana: señor Antonio Antón.

EL "MUNDO" ACOMETE LA CONSTRUCCION DE UN NUEVO EDIFICIO, DE TRES PISOS

En un Sencillo Ceremonial, al Conmemorarse el Vigésimoctavo Aniversario de su Fundación, Fué Colocada la 1.ª Piedra.-Abarca las Necesidades del Periódico Moderno

EN EL DEPARTAMENTO DE MAQUINAS SE INSTALARA UNA ROTATIVA QUE IMPRIME 36.000 EJEMPLARES, POR HORA.- DISTRIBUCION DE LA CASA

CON un acto sencillo—sólo se hallaban presentes los empleados y un grupo de íntimos amigos—ha celebrado nuestro estimadísimo colega "El Mundo", el 28 aniversario de fundación de la gran empresa periodística que goza en pleno del favor y simpatía del público. Se aprovechó la fecha para colocar la primera piedra del nuevo edificio que será construido: una moderna casa de tres pisos diseñada especialmente para el fin que se le destinará teniéndose en cuenta todas las necesidades.

El doctor Ricardo Lancís, Director, y el señor Enrique H. Moreno, Administrador, presidieron el ceremonial de ayer junto con la Directiva de la Compañía, integrada por los señores Rafael R. Govín, Presidente; Jorge E. de Cubas y del Mármol, Vicepresidente; señora May Medina de Govín; Pedro Duelo, Tesorero; Viriato Gutiérrez, Secretario; A. E. Hogdson, Vicetesorero; Jorge E. de Cubas y del Mármol, Vicesecretario; y los empleados fundadores que actualmente continúan prestando servicios a la Empresa, señores Alfredo Pereda, Enrique Martí, Pablo Rodríguez Presno y Alfonso Fernández.

Los arquitectos señores Moenck y Quintana, tienen a su cargo la obra. La distribución de la casa es la siguiente: tercer piso, despacho de la Dirección y sus Oficinas, la Redacción, con sus departamentos de telégrafo, cables y sección de sports. Segundo piso. Imprenta, salón de linotipos, planta de estereotipia, taller de fotograbados y salón de fotografía. Primer piso, despacho de la Presidencia de la Empresa, salón de sesiones de la junta de accionistas, despacho del Adminsitrador, y salones para la Auditoría, Contaduría, Caja y Circulación. En la planta baja se instalarán por la calle de Virtudes: Departamento de anuncios clasificados, Departamento de anuncios ordinarios, Departamento de Venta y Salón de máquinas, en el cual se instalará la moderna máquina adquirida por "El Mundo", una sextuple Walter Scott, de 36.000 ejemplares por hora. Por la calle de Aguila estará el Departamento de Correo.

Se ha fijado un plazo breve para la terminación de las obras.

En resumen: "El Mundo" tendrá una instalación modernísima, elegante, cómoda, cual corresponde al floreciente estado de sus operaciones.

DIARIO DE LA MARINA, identificado con "El Mundo" por los estrechos lazos del compañerismo, se congratula por el magnífico paso de avance del colega de la calle de Aguila, feliz iniciador de la institución del "Día de Cuba".

ACTA DE LA COLOCACION DE LA PRIMERA PIEDRA

Para que así conste siempre, sépase que hoy día 11 de abril de 1929 al cumplirse 28 años de la fundación del Periódico "El Mundo" y de la aparición de su primer ejemplar, fecha en que inició una valerosa campaña para la instauración de la República de Cuba y la cristalización efectiva de los ideales revolucionarios y, coincidiendo con la edición número 9,410 del Periódico, se ha puesto esta primera piedra del que será edificio de la Empresa, ya en plena vida republicana y gobernando los destinos de la Patria el Presidente de la República General Gerardo Machado y Morales.

Se hallaban presentes los señores Alfredo Pereda, Enrique Martí, Pablo Rodríguez Presno y Alfonso Fernández empleados de "El Mundo" desde su fundación y que hoy siguen trabajando en esta casa, y los arquitectos de la obra, los señores Moenck y Quintana.

En esta fecha integran la Junta Directiva de la Compañía los siguientes señores: Rafael R. Govín y Medina, May Medina Vda. de Govín, Pedro Duelo, Viriato Gutiérrez, A. E. Hodgson, Jorge E. de Cubas y del Mármol y Enrique H. Moreno.

Los funcionarios de la Compañía son actualmente los siguientes señores: Rafael R. Govín y Medina, Presidente; Jorge E. de Cubas y del Mármol, Vicepresidente; Pedro Duelo, Tesorero; A. E. Hodgson, Vicetesorero; Viriato Gutiérrez, Secretario; Jorge E. de Cubas y del Mármol, Vicesecretario.

Los actuales Director y Administrador del Periódico, son respectivamente los señores Dr. Ricardo R. Lancís y Enrique H. Moreno.

Y en recuerdo de este acto, firman a continuación los Miembros de la Junta Directiva y Funcionarios de la Compañía, el Director, el Administrador del Periódico, los empleados de la Empresa y todos los presentes.

ENTUSIASMO PARA LA ORGANIZACION DEL HOMENAJE A J. GUALBERTO GOMEZ

Se acordó que el acto tenga lugar el día 17 de mayo próximo, en el Teatro Nacional, nombrándose una comisión

Bajo la presidencia del doctor Domingo Méndez Capote y con la asistencia de los coroneles Manuel Despaigne, Lino Dou, general Ernesto Asbert, señor Cornelio Elizalde, presidente del Club Atenas; Modesto Morales Díaz, en representación de la Asociación de la Prensa; Antonio Navarrete, presidente de los Emigrados Cubanos; Rafael Martínez Ibor, Guillermo Ordóñez, Saturnino Escoto Carrión, doctor Miguel Angel Céspedes, Pascual Hernández y otros se reunió la Comisión Organizadora del Homenaje Nacional a Juan Gualberto Gómez en los salones del Club Atenas.

El mayor general Pedro Betancourt, presidente del Consejo Nacional de Veteranos excusó su asistencia por motivo de enfermedad, celebrándose la reunión como ya se había dicho bajo la presidencia del doctor Méndez Capote que actuó en sustitución de aquél, asistido del secretario general de la Comisión, señor Ramón María Valdés y Herrera.

Se acordó fijar para el 17 de mayo el acto del homenaje en el teatro Nacional y a las nueve de la noche; que una comisión nombrada al efecto confeccione el programa de la fiesta; dirigir a los gobernadores y alcaldes de la República una excitación para que cooperen al acto patriótico de que se trata remitiéndoseles unas hojas impresas para que sean estampadas en ellas, los autógrafos de ellos, de los presidentes de Consejos Provinciales y Ayuntamientos, de los presidentes de instituciones y sociedades de la localidad y de todas las demás personas de relieve político, social y oficial de sus respectivas localidades, devueltas las cuales se confeccionará un álbum que será ofrecido al señor Juan Gualberto Gómez, con expresiva dedicatoria.

Se acordó también formen parte como vocales de la Comisión Organizadora los presidentes, vices y secretarios del Senado y Cámara de la República y asimismo los alcaldes, presidentes y secretarios de Ayuntamientos; presidentes y secretarios de los Consejos y gobernadores provinciales.

Asimismo fué designado el doctor Carlos Miguel de Céspedes, miembro del Comité Ejecutivo de la Comisión Organizadora. Al señor Rafael Martínez Ibor para que se entienda en todas las cuestiones relacionadas con el Cuerpo Diplomático y Consular, que será especialmente invitado al acto y asimismo a los señores Secretarios del Despacho.

Cursar atentas invitaciones y nombramientos de vocales natos de la Comisión a todos los presidentes de asociaciones, científicas, literarias, artísticas, patrióticas, deportivas y de recreo de la Habana y del interior de la República solicitando de ellas la cooperación necesaria dado el carácter eminentemente patriótico y nacionalista del acto de que se trata.

Se designaron para consumir turnos en la fiesta el doctor general Domingo Méndez Capote y doctor Miguel Angel Céspedes.

Por los preparativos que realiza la Comisión Organizadora de dicho homenaje interesando en él a toda la sociedad cubana, el acto estará rodeado de impresionante solemnidad.

OTRA VICTIMA

Amado Brito Sardiñas, chofer y vecino de Aguilera núm. 199, denunció a la policía, que arreglando su auto 33404 en la esquina de Gloria y Bélgica, le hurtaron el título de chofer que tiene el número 2866 y una cartera que contenía la cantidad de 19 pesos, un retrato de su novia y varias fracciones de billetes.

UNA DETENIDA

Por el agente de la Policía Judicial Benjamín Fuster, fué detenida Hortensia Soto y Díaz, de 19 años y vecina de Romay 43 por encontrarse reclamada en causa que por estafa se le sigue en el Juzgado de Instrucción de la Sección Cuarta.

N. Gelats & Co. BANQUEROS HABANA Aguiar 106-108

Vendemos cheques de Viajeros Pagaderos en Todas Partes del Mundo y Cartas de Crédito Circulares en las Mejores Condiciones "SECCION DE CAJA DE AHORROS"

Recibimos Depósitos en esta Sección Pagando de 3 por 100 Anual

Todas estas operaciones pueden efectuarse también por correo

Un Banquete en Ciego de Avila

CIEGO DE AVILA, Abril 11.—DIARIO DE LA MARINA, Habana. —A las 12.30 a. m., terminó el banquete ofrecido al doctor Céspedes. A los brindis hizo uso de la palabra el doctor Tulio Villuendas, elogiando la obra del actual Gobierno y la colaboración que a los planes del General Machado aportó el señor Secretario de O. P. Habla para ofrecer el banquete en nombre de Mr. Kaiser, contratista de las obras y en nombre del pueblo para pedir la pavimentación y el alcantarillado de Ciego de Avila y el entubamiento de la cañada que atraviesa el mismo. El doctor Céspedes contestó el discurso manifestando su gratitud y agradeciendo por aquel acto. Habló del pasado, de la vez que estuvo en aquel pueblo entristecido por los dolores de la patria de sus recuerdos de la obra de la Carretera Central, de su significación de que tras ella se hará a las demás obras que interesan todos. Pide que tengan fe en la obra de Gobierno, en el hombre que rige los destinos del país, que trabaja intensamente por su engrandecimiento que ha de colmar oportunamente sus aspiraciones y les prometió corresponder en lo que a su cargo de Secretario de O. P. corresponda con todo su afecto, todo su cariño, todo su agradecimiento y sus deseos de trabajar sin descanso por la felicidad de la República. Dícese que por la mañana saldremos para ir a pernoctar a Camagüey. Celestino Alvarez,—Especial.

DENEGADAS TODAS LAS PETICIONES DE ANTICIPO DE EXAMENES EN MAYO

Obras Públicas ha comenzado a preparar la colocación de la tarja memorial de los graduados y estudiantes caídos

El Sr. Rector acordó ayer denegar las distintas peticiones de anticipo de examen, dictando un Decreto, cuya parte interesante dice así:

"—Por cuanto este Rectorado, por Decreto de fecha 10 de Mayo de 1928, al acceder a determinado anticipo de examen para ese mes en las asignaturas de Derecho Internacional Público y Privado expresó que "los anticipos de examen (aún invocando que se ha terminado la explicación del Curso) traen consigo trastornos que propenden a debilitar la disciplina académica, por lo que sólo en casos muy excepcionales deben concederse" y que, por lo tanto, "deberán adoptarse las medidas necesarias, para impedir esos anticipos".

"—Por cuanto: El criterio mantenido en la precedente consideración debe prevalecer en este caso ya que en el mismo no se invoca fundamento racional bastante y sólo se aduce el del propósito del Profesor respectivo de embarcarse hacia el extranjero, fundamento que no debe estimarse suficiente para alterar la organización establecida en materia de exámenes, sobre todo si tiene en cuenta que cuando el Profesor Titular de una asignatura se halla ausente en el período de exámenes—por cualquier circunstancia—debe sustituirle el Profesor Auxiliar respectivo o bien otro Profesor que presidirá los exámenes de conformidad con lo estatuído"

Por tanto, en uso de las facultades que me están conferidas resuelvo:

Denegar el anticipo de examen solicitado y que éste se efectúe en la fecha que le fije el horario correspondiente, sustituyendo al Profesor ausente con arreglo a lo establecido".

TARJA MEMORIAL

Por funcionarios del Departamento de Obras Públicas se comenzaron a realizar ayer los trabajos preliminares para colocar en el recinto del Alma Mater la Tarja Memorial que perpetuará el recuerdo de los Graduados y Estudiantes de la Universidad que ofrendaron su vida por la Independencia cubana.

EXAMENES PARA HOY

Para los alumnos de la Facultad de Derecho y de Ciencias Sociales han sido señalados hoy los siguientes exámenes parciales.

Derecho Mercantil. Geografía de Cuba. Derecho Administrativo. Primer Curso.

De 4 a 6 p. m.

TITULO EXPEDIDO

Por el Rectorado de la Universidad fué ayer expedido Título profesional de Arquitecto a favor de José Reguera y Perera.

SESION DEL CLAUSTRO

Celebró anoche sesión del Claustro el Profesorado de la Facultad de Medicina y Farmacia, presidida por el señor Decano Dr. Rodríguez Molina, asistido del señor Secretario de la Facultad Dr. Ramón A. Mendoza.

Por votación fueron designados Miembros del Tribunal de oposiciones a la Cátedra de Clínica Médica los Profesores Dres. Aballí, Ortega y Grande Rossi.

Lo relativo a las Becas de viaje hubo de ser diferido para otra sesión, por falta del quorum suficiente que señala el Reglamento.

ESTADO DEL TIEMPO

NOTA DEL MEDIO DIA DEL JUEVES

Bajo barómetro en región central de los Estados Unidos y Estados del Sudeste hasta Cuba y ligera depresión en parte central del Golfo de México y zonas de alto barómetro en el Atlántico al Sur de las Bermudas y desde el Cabo Hateras hasta el Canadá.

PRONOSTICO PARA EL VIERNES

Buen tiempo en general excepto tendencia a variable en mitad occidental. Ligero descenso en las temperaturas. Vientos variables Cielos en parte nublados y posibilidad de nublados y algunas lluvias en mitad occidental.

Observatorio Nacional.

ARROJABA CACHAZA

Por escrito denunció a la Policía Judicial, José Lago, vecino del Mariel, que los dueños del ingenio San Ramón señores Barsinder arrojan cachaza y otros desperdicios a un río o cañada, perjudicando a la salud pública, siendo tan intenso el mal olor que allí reina, que el tránsito por la carretera se hace imposible; pero además, el problema presenta otro aspecto muy grave para los que, como yo, son pescadores, pues la cachaza mata a ala crías de peces y nos estamos muriendo de hambre porque se han extinguido completamente. Como es sabido, el Gobierno, velando por las crías prohibió la pesca con chinchorro; pero estos señores las matan impunemente, pues hacen ostentación de sus influencias. En vista de estas manifestaciones del pescador denunciante, Alfonso Fors comisionó al inspector secretario del Cuerpo Pedro Anvaumat, para que practicara investigaciones.

M.E.C.D. 2016

Cerca de 5.000 Trabajadores en las Obras Para el Capitolio

LA CONTESTACION DE E. U. A CANADA

La respuesta sobre la "I'm Alone" se dará esta semana

WASHINGTON, abril 11. (AP.—La réplica del Gobierno de los Estados Unidos a las representaciones formales del Gobierno canadiense por el hundimiento de la goleta I'M Alone, será entregada al Ministro del Canadá a fines de esta semana.

El Secretario de Estado Stimson dijo hoy que el Departamento está preparando la respuesta, y que no es cierto que a nota canadiense tuviese un tono muy fuerte. Tanto la nota del Gobierno de Ottawa como la del de Washington, ambas muy conocidas, serán publicadas tan pronto como la última sea entregada al Ministro canadiense, Mr. Massey.

La Embajada francesa, que también tiene que ver en el asunto, por ser francés el marinero que pereció en el hundimiento, no ha recibido instrucciones el Gobierno de París. Aquella cablegrafió a este último informes sobre el caso, pero no ha tenido respuesta todavía.

CONTRA LA PINTADILLA

Ha sido autorizado el doctor Francisco Etchegoyen, Profesor de la Escuela de Medicina, para que acompañado por sus alumnos, se traslade en horas que no sean de clases a la Estación Agronómica de Santiago de las Vegas y prepare un suero contra la "pintadilla".

Van muy adelantadas las obras de alcantarillado que se hacen alrededor del Capitolio y terminarán pronto

Por los contratistas de la Carretera Central, en la provincia de Matanzas, han quedado terminadas las obras de construcción del paso superior sobre las líneas de los Ferrocarriles Unidos, en Coliseo, las que se llevaron a cabo bajo la dirección de los ingenieros del Departamento, adscriptos al Negociado de Caminos y Puentes.

El viaducto terminado es de hormigón armado, consta de seis luces de 15 metros cada una alcanzando una longitud de 90 metros. Es este el primero terminado por completo de los numerosos que se han dispuesto en la ruta de la Carretera central.

El Jefe de la División del Alcantarillado ha informado al Secretario del Ramo, del progreso de las obras de construcción de drenes y tragantes alrededor del Capitolio. Se consigna en dicho informe, que en la parte correspondiente al Paseo de Martí, desde Neptuno hasta Dragones, están terminadas en lo que se refiere a la colocación de la tubería. Se ha construído frente al Capitolio, a todo lo largo de la nueva calle, un ramal de dren de 18 pulgadas de diámetro, de tubos de barro vidriado, que será el colector de todos los pequeños ramales de tragantes que han de situarse en esa zona.

Se han terminado ya catorce tragantes, faltando por colocar solamente las cubiertas. También se ha terminado un dren de diez pulgadas en la calle Industria con sus registros correspondientes. Para el drenaje de toda el area, que ha de pavimentarse, se utilizará una antigua cloaca de sección rectangular, que corre por el Paseo de Martí de Dragones al Parque Central.

Según el parte rendido por el Negociado de Personal, se utilizaron en las obras a cargo de la Secretaría de Obras Públicas, durante la semana pasada más de 19.000 obreros, correspondiendo a las obras de la Carretera Central, unos 11.500 hombres.

En las obras del Capitolio, cerca de cinco mil trabajadores; en el Acueducto de Santiago de Cuba 600; y el resto en las demás obras de la República.

—En la provincia de Camagüey, han quedado terminadas las obras de continuación de la carretera de San Miguel a Nuevitas, en la construcción de un tramo de dos kilómetros y 310 metros, y reconstrucción de las obras de fábrica en el referido tramo.

—Se ha dado cuenta del progreso de las obras del gran puente de la Carretera Central sobre el río "Zaza", en el tramo de Sancti Spíritus a Jatibonico. Los estribos alcanzarán 14 metros de altura, y tendrá una luz de 300 pies.

—El Jefe de la Sección de Policía, de la Secretaría de Obras Públicas, ha cursado el parte semanal de los servicios prestados en la tramitación de expedientes por concepto de multas, infracciones del Reglamento de Limpieza de Calles, y desperdicios de agua.

LOS NORMALISTAS IRAN EL DIA 20, EN VIAJE DE ESTUDIO, A MATANZAS

La Academia de Ciencias de Halle, Alemania, solicita el envío de un ejemplar de la Ictiología del sabio cubano Felipe Poey

El señor Secretario de Instrucción Pública ha trasladado al de Guerra y Marina un escrito enviado por el Director de la Escuela Normal de Maestros de la Habana solicitando la cesión de uno de los cruceros de la marina de guerra para trasladar a los alumnos, el día 20, a la ciudad de Matanzas, donde realizarán estudios científicos.

CATEDRA CUBIERTA

El Secretario de Instrucción Pública manifiesta al Director de la Escuela Normal de Maestros de la Habana que ruegue al doctor José Suárez Alonso profesor titular de inglés, continúe dando clases a los alumnos del grupo adjunto, toda vez que el doctor Juan Freyre de Andrade, nombrado para dicho cargo, pasó en comisión al Instituto de Segunda Enseñanza de la Habana.

LA OBRA DE POEY

La Academia de Ciencias Naturales de Halle, Alemania, se ha dirigido al Secretario de Instrucción Pública, por conducto de nuestro Ministro en Berlín, rogándole que le envíe un ejemplar de la obra de Felipe Poey, tan pronto se termine su impresión.

JUBILACION

Se ha declarado firme el fallo de la Audiencia de Pinar del Río que jubiló obligatoriamente a la señora Angela Capín Pérez, conserje de la Escuela Normal de aquella provincia.

TITULO

Ha sido visado el título de Bachiller en L. y Ciencias expedido por el Instituto de Segunda Enseñanza de Santa Clara a favor del señor Carlos Augusto Guardiola y González.

FIESTA ESCOLAR

El día 14 habrá grandes fiestas en Batabanó, en beneficio de la Escuela Primaria Superior. Será inaugurado el nuevo edificio de la Escuela. A este acto asistirá el Secretario de Instrucción Pública.

NOMBRAMIENTOS

Se han aprobado los siguientes nombramientos y ratificaciones: Caridad Bañobre; para desempeñar la escuela número 6 de Monte Oscuro Palma Soriano; María Alvarez Infante para el aula única de la escuela número 17, en Maniabón Puerto Padre; Esperanza Fausta Marzán Peñón, para el aula 6 de la Escuela número 12; Santiago de Cuba; Primitiva González Alemán, para la escuela número 42 del Central Baguano, Holguín; Elisa Sánchez Sera, para la escuela número 7, de Guayabo Mayarí; María Josefa Bango Escalona para el aula mixta número 87, de Pedroso, Holguín; María Divina Esther Estrada García, para el aula 12, de la escuela No. 1 Ciego de Avila; Dora Veneranda Taura Rodríguez, de la escuela número 25 aula única en Yamagua, Ciego de Avila; Emma Esther Sánchez Fernández, para la escuela número 32 en Angel Castillo, Ciego de Avila; Ana Emilia Micaela Basulto Osorio de la escuela No. 18, en Riverside; Nuevitas; Alejandro Reinaldo Becerra Ortega, para el aula única número 46, en el Jiquí, Camagüey.

RATIFICACION

Dolores Puertas Torralba, de Banes; Adolfo Torres Quevedo, Caney.

MATERNIDAD

María Dolores Sebastián, Santa Clara.

Se Instalarán Bancos de Mármol Alrededor de la P. de Fraternidad

Durante los días 13 y 14 escaseará el agua en la zona media del Vedado. Reparación de las calles Animas y Virtudes. O. P.

Con motivo de las obras que de acuerdo con las órdenes dadas por el Secretario de Obras Públicas doctor Carlos Miguel de Céspedes se vienen llevando a abo para la construcción de una nueva Estación de Bombas en la Quinta de los Molinos, en sustitución de la que viene funcionando en Carlos III y Zapata, y con la cual se mejorará considerablemente el servicio de abastecimiento de agua que se viene prestando al Vedado, el Ingeniero Jefe del Sub-Negociado del Acueducto de Albear, anuncia que durante el sábado y domingo próximos escaseará el agua en la zona media de dicha barriada, o sea en los lugares comprendidos desde la calle 13 a la 17 y desde la Plaza del Maine hasta el puente sobre el río Almendares.

El Secretario de Obras Públicas ruega a los vecinos de esa zona que tomen las precauciones necesarias a fin de que no sufran perjuicios por la escasez de agua que habrá de notarse en los días señalados.

EL SERVICIO DE AGUA EN LA VIBORA

En el día de hoy y bajo la dirección personal del Ingeniero Jefe del Sub-Negociado del Acueducto de Albear, señor Cándido Bolívar, se ha dado comienzo a las obras proyectadas para mejorar el servicio de abastecimiento de agua a la primera zona de la Víbora, que comprende las calles San Mariano, Vista Alegre, Santa Catalina y las transversales de José Antonio Saco hasta Armas y Avenida de Acosta y la Calzada de 10 de Octubre desde Santa Catalina a Patrocinio, con un total de 16 manzanas.

Estas obras, que consisten en la instalación de un tramo de tubería y una válvula, tienen por objeto empatar las tuberías maestras que corren por las calles de Santa Catalina y José Antonio Saco, haciendo posible de esta manera el que la referida zona pueda recibir el agua por bombeo directo de la Estación de Bombas de Palatino, en lugar de recibirla por gravedad del tanque existente en la Loma del Mazo, que sólo tiene agua hasta las nueve de la mañana.

Estas mejoras, como otras muchas más que se han venido realizando últimamente, obedecen a los propósitos del Secretario de Obras Públicas, doctor Carlos Miguel de Céspedes, de terminar de una vez con la escasez de agua que por largos años ha estado sufriendo una barriada tan importante como la de la Víbora.

GRANDES BANCOS DE MARMOL

En el día de hoy se ha dado comienzo bajo la dirección de los ingenieros del Negociado de Calles y Parques a la construcción de ocho bancos de mármol que habrán de ser colocados alrededor del Arbol de la Fraternidad, a fin de embellecer el referido lugar. Estos bancos se construirán de acuerdo con el modelo especial aprobado al efecto.

También se ha iniciado la construcción de numerosos bancos de madera y hierro que habrán de colocarse en distintos lugares del parque.

Todos estos bancos estarán colocados para el día 20 de Mayo.

Igualmente y por el mencionado Negociado se procederá a pintar todas las farolas existentes en la Avenida de Marina, Paseo de Martí y Plaza de la Fraternidad.

LOS EXPERTOS NO LLEGAN A ACUERDO

Continúan paralizados los trabajos de la comisión

PARIS, abril 11 (A. P.)— Las negociaciones de los expertos de las reparaciones están medio paralizadas y se cree que han de transcurrir varios días más antes de que los delegados aliados lleguen a un acuerdo sobre las anualidades que debe pagar Alemania, de conformidad con el nuevo arreglo que trata de llevarse a cabo.

Los expertos de las naciones acreedoras volvieron a reunirse esta mañana con Owen D. Young, presidente de la Comisión. El resultado de las discusiones fué, como se supo después, el acuerdo de referir ciertos puntos de la cuestión a los expertos como base para la fijación de las anualidades.

Desde ayer se han desvanecido las esperanzas que comenzaban a abrigarse respecto a que en la presente semana la comisión de expertos llegaría a un acuerdo. Por lo menos, se dice, hoy, son precisos tres o cuatro días para unificar las opiniones entre los aliados y se abrigan serias dudas de que los acreedores hagan concesiones suficientes que satisfagan a Alemania.

REPARACION DE CALLES

El personal obrero del Negociado de Calles y Parques de la Jefatura de la Ciudad, está llevando a cabo con la mayor rapidez las obras para la reparación de las calles Virtudes y Animas, en toda su extensión, a fin de dejarlas en buenas condiciones para el tránsito.

Si quiere usted ser elegante huya de toda ostentación fastuosa.

Procure ser sencillo. Estilice las líneas de sus prendas de vestir. Someta los colores a que guarden una armonía con la edad, con la profesión, con la hora. Fíe, principalmente, en los fabricantes que no tratan de deslumbrar con efectos llamativos, sino en los que atienden a los fundamentales intereses de la elegancia y el buen tono. Y en los comerciantes que buscan sus surtidos en esas industrias.

Pregunte qué marcas de sombreros son las que existen en el Departamento de sombreros de EL ENCANTO, y verá que son las que corresponden a un fino sentido de la elegancia.

NUEVOS ESTILOS EN SOMBREROS DE PAJA.

El Encanto

Planta baja.

¿Qué? ¿Un punto suelto?

No importa. Mande la media a EL ENCANTO.

Los puntos sueltos, los hilos corridos, los desgarrones en las medias eran una seria preocupación de las mujeres. La duración de las medias, aparte la garantía de la calidad, era una cuestión de suerte.

Una buena noticia para usted.

EL ENCANTO compone todas las medias que se le envíen. Para ello ha conseguido la exclusiva del sistema patentizado STELOS.

Coge los puntos, corre los hilos, repara los desgarrones sin que deje ni huella del lugar donde estuvo el desperfecto.

Ya no es "aquella" desdicha un punto corrido, un hilo suelto, un desgarrón en el par de medias predilecto.

¿Botarlas? ¡Ni pensarlo! Tráigalas a EL ENCANTO. Usted no ha perdido sus medias. Sus medias, en lo sucesivo, le durarán lo que les corresponde según su calidad.

El Encanto

Departamento de Medias.

Planta baja.

LA MODA EN LA PLAYA

El baño de mar es algo más que meterse en el agua. Es nadar, tomar el sol, respirar aire puro, huir de la ciudad... y lucir nuevas modas.

Porque la ropa de baño ya figura como detalle importante en el ajuar de toda persona elegante. Hay modelos dignos de la firma de los modistos famosos; combinaciones de color y dibujos que son verdaderas obras de arte.

Vea, en el segundo piso, los últimamente recibidos.

Y:

Capas de goma y felpa,
Zapatillas de goma (con tacón o sin él)
Sandalias de madera o de goma,
Gorros,
Bolsas,
Salvavidas,
Protectores de oídos,
Cooly-coat de lanas estampadas,
Etc.

El Encanto

Segundo piso

M.E.C.D. 2016

SECCION 2ª

Para quejarse M-8404 si no tiene buen servicio M-8404

DIARIO DE LA MARINA

Para dictar sus A-3333 anuncios clasificados A-1014

SECCION 2ª

AÑO XCVII — Acogido a la franquicia postal — LA HABANA, VIERNES, 12 DE ABRIL DE 1929 — El periódico más antiguo de Cuba — PAGINA QUINCE

Heroísmo de un Bombero

En el incendio del cuarto de calderas del vapor Roosevelt

SALVO A CINCO HOMBRES

En uno de sus viajes se hirió gravemente, y quería continuar

HOBOKEN, Estado de Nueva Jersey, abril 11. (AP).—El bombero Nicolás Burke, del Departamento de Incendios de esta ciudad, tuvo hoy un comportamiento heroico al sacar del cuarto de calderas del trasatlántico norteamericano "President Roosevelt", a cinco tripulantes, que estaban allí en peligro de morir quemados vivos. El departamento se incendió. Un fogonero sufrió quemaduras que le causaron la muerte, y otros tres se encuentran en situación muy grave en el hospital de Santa María.

El mismo Burke se desmayó en el segundo de sus viajes bajo cubierta, sufriendo una caída en la cual es posible que se haya fracturado la base del cráneo. A pesar de la gravedad de su lesión el valeroso bombero quiso volver a bajar, pero su jefe se lo impidió.

El incendio tuvo su origen en una explosión de origen desconocido. Las llamas se propagaron rápidamente a los tanques de petróleo. Todas las bombas de Hoboken acudieron al muelle, mientras que los barcos bomba lanzaban chorros de agua desde la orilla del río.

Burke perdió el sentido cuando pretendía sacar a Robert Cortland, el fogonero que murió quemado. Todavía después de haber sido trasladado al hospital de St. Mary, el heroico bombero decía, en el delirio que le acometió:

—Sí, está sobre la caldera... No puedo alcanzarle... No puedo alcanzarle...

El "President Roosevelt", que estuvo todo el invierno haciendo la carrera de la Habana, por cuenta de la Ward Line, para competir con el lujoso Caronia, de la Cunard Line, está en reparaciones. Actualmente lo manda el capitán Teodoro Van Beek.

Se ha anunciado que las cámaras de pasaje del buque no han sufrido daños en el fuego.

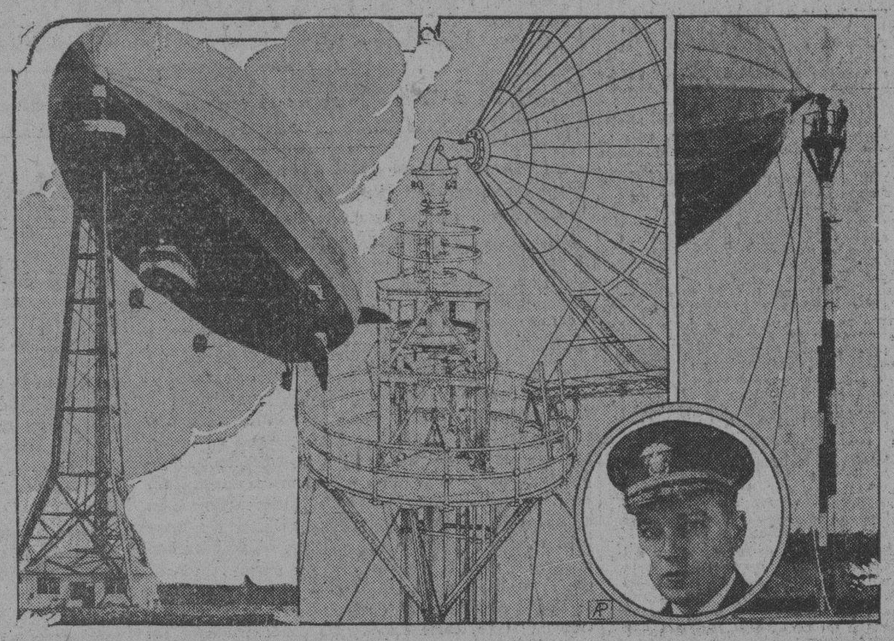

NEW JERSEY, abril 1929. AP.—Gracias a los nuevos postes de amarre que se construyen para los dirigibles, las escalas de las aeronaves del futuro se facilitarán en grado sumo. En el centro figura, en detalle, la armazón metálica de uno de dichos postes. A la izquierda figura el poste de la estación naval de Lakehurst, en New Jersey, donde se sujetó el "Graf Zeppelin" en su viaje a los Estados Unidos en 1928. A la derecha está un poste de novísimo tipo.

Sigue el Avance de las Tropas del Gobierno Rumbo al Estado de Sonora

En Chihuahua dicen que ha habido grandes disensiones entre los jefes rebeldes y los que los bancos no fueron saqueados

SE PIDE LA LIBERTAD DE UN SUBDITO AMERICANO

Una batería de cuatro cañones de 75 milímetros fué emplazada por los rebeldes contra Naco, temiéndose empiece el bombardeo

CIUDAD CHIHUAHUA, México, abril 11 (A. P.) El ejército del general Juan Andreu Almazan, que ocupó esta ciudad a poco de haberla evacuado los rebeldes, se preparaba esta noche a avanzar hacia el Norte, participando así en el movimiento general del ejército federal contra Sonora, territorio en el que se han concentrado los revolucionarios.

La caballería y los aviadores federales han informado al general Almazán que es imposible dar alcance a los rebeldes antes de llegar a la frontera de Sonora, por lo cual no hay perspectiva de que la columna victoriosa de aquel jefe sostenga por ahora una batalla en forma. Teniendo en cuenta los progresos que se hace en la reconstrucción de la vía férrea del Norte, es probable que las fuerzas de Almazán lleguen a Juárez el sábado por la noche o el domingo.

Los ciudadanos de Ciudad Chihuahua informan que ha habido considerables disensiones entre los jefes rebeldes. Los bancos de la ciudad no fueron saqueados por los revolucionarios, aunque se dice que varios oficiales que pretendían huir de ella con dinero tomado en las cajas bancarias, cayeron prisioneros y volvieron bajo escolta a Chihuahua.

No obstante la popularidad de varios de los caudillos de la revolución, en Ciudad Chihuahua se agradece la ocupación federal. Los norteamericanos que han vivido en la población mucho tiempo, y por ello han sufrido no pocas revoluciones, elogian a las fuerzas de Almazán, y dicen que sus procedimientos marcan nueva era en la historia militar mejicana.

El general Almazán ha establecido un departamento de comisario por primera vez en los anales del ejército mejicano, con éxito completo.

PIDEN LA LIBERTAD DE UN NORTEAMERICANO

WASHINGTON, abril 11 (A. P.) Se ha dado instrucciones a todos los Consulados norteamericanos en la frontera mejicana, para que soliciten de las autoridades rebeldes la libertad de 91 Coenen, mecánico aéreo de El Paso, al que secuestraron los revolucionarios al evacuar Juárez.

Como no se sabe donde está el general Caraveo, gobernador de Chihuahua, no ha podido hacerse la demanda.

SE TEME EL CAÑONEO DE NACO, SONORA

NACO, Estado de Arizona, abril 11 (A. P.) La artillería de campaña norteamericana se está moviendo hoy por la noche hacia esta ciudad, para en el caso de que los rebeldes mejicanos cañoneen Naco, en Sonora, proteger las vidas y propiedades de los Estados Unidos. Se sabe que los revolucionarios han empleado una batería de cuatro cañones de 75 milímetros frente a Naco.

REINA COMPLETA CALMA

NACO, Arizona, abril 11 (A. P.)—Mientras nuevos contingentes militares norteamericanos se mueven hacia la frontera de Arizona, la situación revolucionaria en el noroeste mexicano sigue tranquila. Si el general Escobar ha estudiado algún plan para realizar un ataque contra Naco es cosa que se guarda en secreto. El generalísimo rebelde estuvo volando por encima del campo de batalla de Naco, pero no se notaron movimientos entre las fuerzas enemigas.

Las tropas federales de Naco continúan consolidando sus defensas contra la posibilidad de un asalto por la artillería.

El comandante federal Luis González duda que las tropas rebeldes hagan otro ataque, porque, según cree, tendrán que acudir a prestar auxilios a algunos otros sectores del Estado de Sonora.

Las tropas federales avanzan rápidamente en la costa occidental desde el Estado de Sinaloa, y el ejército del general Juan Andreu Almazán, que marcha por el estado de Chihuahua, constituye una seria amenaza desde el Este para el ejército del general Escobar que se retira a Sonora por el Paso del Púlpito.

Al General Machado no le Gusta Ver Primeras Piedras Sino las Ultimas, Dijo el Dr. Céspedes

Dentro de poco más de veinte meses—agregó—celebraremos la fiesta que harán todos los cubanos, yendo desde P. del Río a Oriente

En todas las localidades del tránsito fueron los excursionistas muy agasajados. Banquete con menú criollo en el hotel "Camagüey"

Florida, abril 11, las 4.10 p. m DIARIO, Habana. A la una llegó a esta localidad el Secretario de Obras Públicas doctor C. M. de Céspedes acompañado de su comitiva, recibiéndoles el pueblo y las autoridades con gran regocijo al ver la confirmación de la gran obra de la Carretera Central, ofreciéndosele un ponche en el Ayuntamiento y visitando el cuartel de la Guardia Rural el que elogió mucho, ratificando una vez más hacer la carretera de la línea de la Cuban al Cementerio de este pueblo, una obra de verdadera necesidad. Todos los visitantes, entre los que figuran el señor Gobernador de la provincia, el Representante Acosta y varios periodistas van encantados del viaje y acogidas por todas partes. El Alcalde Municipal dió las gracias al doctor Céspedes por la ratificación de su oferta y entre gran entusiasmo partió el dinámico para Camagüey, donde almorzará.

Alvarez, Corresponsal.

Camagüey, 11 abril Las 7.30 p. m DIARIO, Habana. A las ocho y media de la mañana salió de Ciego de Avila el Dr. Céspedes y su comitiva. Allí agregáronse el Gobernador señor Villena, el Representante José Acosta, el ingeniero de la Quinta División Francisco de Sola y otros.

Visitaron antes de abandonar la población, la planta de asfalto instalada por la "Kaiser Paving Co" que ha comenzado a trabajar recientemente, inaugurándose hoy el riego de material asfáltico en la Carretera Central en su salida para Camagüey.

Al pasar por el campamento "Carlos Miguel", del contratista Alberto Meneses, en la sección de Gaspar a Ciego de Avila, se detuvo la caravana para tomar café, obsequio del contratista citado.

Al llegar a Florida, la población formada en gran manifestación, acompañó al doctor Céspedes hasta el Ayuntamiento, marchando al frente las autoridades y el señor Alcalde Municipal, Angel Egusquiza. Este pronunció un discurso de bienvenida al doctor Céspedes, felicitando al Gobierno, al General Machado y al Dr. Céspedes, por las obras que llevan a cabo, reconociendo su obra de regeneración y estricta honradez.

El doctor Céspedes contestó el discurso del señor Alcalde, agradeciendo aquella espontánea demostración del pueblo de Florida para el Gobierno. Dijo que estaban él y sus acompañantes como aves de paso, rumbo a Camagüey y Oriente en ruta de trabajo, inspeccionando la gran obra que se debía al General Machado y que era una gran obra del pueblo, ya que era éste quien la costeaba con su dinero. Que él era un colaborador del General Machado en ésta y otras obras importantes. Les aseguró que el dinero del pueblo estaba bien administrado, que cada peso era un valor por las obras y calidad de éstas convertido en quince reales, pues se ponía más empeño en administrar el dinero del pueblo que el propio por los que se hallaban al frente del Estado, en primer término el Honorable Sr. Presidente de la República y en segundo los que le secundaban. Manifestó que las obras comenzadas serían terminadas, que si apenas se había bautizado la Carretera Central porque al General Machado no le gustaba festejar las primeras piedras sino las últimas. Por esto, agregó, yo les puedo asegurar que dentro de poco más de veinte meses y le pido a Dios me deje verlos, celebraremos la fiesta que harán todos los cubanos como es mi deseo de ir desde Pinar del Río a Oriente por esta carretera central, en peregrinación patriótica, pinareños, habaneros, matanceros, villareños y camagüeyanos, a ofrendar sus votos a las tumbas de Martí y Céspedes.

La concurrencia le tributó una gran ovación.

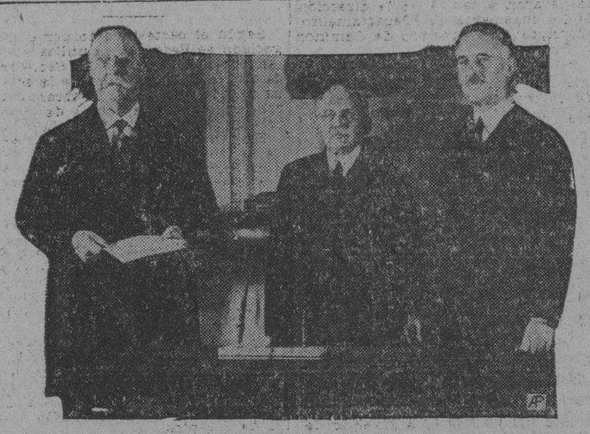

WASHINGTON, abril 1929. AP.—Véase aquí, a la derecha, al Secretario de Estado en el gabinete del Presidente Hoover, prestando el juramento de rigor, al ocupar su cargo, ante el Magistrado Supremo de la República, el ex-Presidente Taft (extremidad izquierda). En el centro figura el ex-Secretario Frank B. Kellogg.

El Gran Trasatlántico "Leviatan" Venderá Bebidas en sus Viajes

Salió de Nueva York para realizar su primer viaje como barco de propiedad particular, dispuesto a esa innovación

LA OFICINA PROHIBICIONISTA, ALARMADA

En los viajes desde los Estados Unidos no llevará bebidas, pero sí en los que haga de Europa hacia Norte América

NUEVA YORK, Abril 11.—(AP)—El trasatlántico "Leviathan" navegará hoy hacia Europa sin llevar bebidas alcohólicas, pero se tiene entendido que pronto dejará de ser un buque completamente seco como lo ha venido siendo hasta ahora, de acuerdo con las leyes prohibicionistas. El Leviathan salió ayer para realizar su primer viaje como buque de propiedad particular, por haber sido adquirido recientemente por una organización presidida por Paul W. Choaman.

Los buques de la Junta de Navegación, a la que pertenecía el 'Leviathan' son secos, pero poco después de haber zarpado este trasatlántico para Europa se anunció que la nueva Empresa va a seguir el ejemplo de las demás compañías norteamericanas, dotando a sus buques de licores para el consumo del pasaje una vez que se encuentren fuera de las aguas jurisdiccionales de los Estados Unidos.

Esta noticia fué confirmada por Joseph E. Sheedy, vicepresidente ejecutivo de la Compañía, quien dijo que había tomado el acuerdo en cuestión bajo su propia responsabilidad. Algunas horas más tarde introdujo una enmienda a esa declaración diciendo que durante el presente viaje a Europa ordenó que no se vendiera al pasaje el licor que lleva el buque en concepto de medicina, pero que, en su viaje de Europa a los Estados Unidos comience a expender licores.

Agregó que no se establecerán cantinas a bordo del trasatlántico a causa de que en tales lugares los hombres suelen emplear un lenguaje algo grosero, y que era su propósito dar protección a las damas, a quienes ha visto con mucha frecuencia pegadas a las cantinas en número tan crecido como el de hombres.

WASHINGTON, Abril 11.—(AP)—Los funcionarios del Bureau de la Frohibición, que se mostraron alarmados al enterarse de que se iba a vender licores a bordo del trasatlántico "Leviathan", perdieron todo interés en el asunto al saber que el buque, no será autorizado para hacerlo en los viajes desde los Estados Unidos a Europa, sino solamente en los viajes de Europa a Norte América. Los funcionarios del departamento convinieron en que la Décimo octava enmienda constitucional no es efectiva sino dentro del territorio de los Estados Unidos y en las tres millas de aguas jurisdiccionales, pero estaban interesados en conocer cómo se las iba a valer la compañía naviera para adquirir licores en este país.

Agregaron los funcionarios que es completamente legal que un buque adquiera licores en un puerto extranjero y los sirva a los pasajeros hasta el límite de las aguas jurisdiccionales, en cuyo momentos no deben quedar a bordo más bebidas que las permitidas por la ley para fines medicinales.

EL EJERCITO DE ESCOBAR QUEDO REDUCIDO DE 8,000 A 3,000 HOMBRES

Dice el general Almazán, en las hojas que dejó caer sobre Chihuahua, que los otros murieron o están presos

VIBRANTE ALOCUCION DIRIGIDA AL PUEBLO

El general Lázaro Cárdenas informó que dentro de 24 horas quedará reparada la línea Culiacán-Palos Blancos

CIUDAD MEXICO, abril 11. (AP) En las hojas firmadas por el General Almazán que los aviadores dejaron caer sobre Chihuahua, se dice que el General Escobar tenía ocho mil hombres, en línea o en reserva, el día en que fué librado el combate de Corralitos, y que solo le quedaban tres mil cuando llegó a ciudad Chihuahua. Los restantes cinco mil perecieron, fueron hechos prisioneros o desertaron.

El General Almazán niega haber sido cruel con los prisioneros, agregando que hasta el momento actual, y desde que comenzó la marcha triunfal de los federales, en Monterrey, no ha sido fusilado un solo oficial o soldado rebelde, ni aun los jefes de categoría, de los que hay muchos entre los prisioneros.

Y dicen despues las hojas:

"Nuestros aviones solamente han bombardeado los lugares donde los rebeldes estaban atrincherados y donde se les pudo localizar. Es nuestra misión restablecer la ley y el orden en el territorio de Chihuahua, y garantías a todos los ciudadanos, restaurando la vida económica del Estado y castigando a los aventureros criminales que han causado tantos sufrimientos. Pero las familias de los revolucionarios pueden estar seguras de que no serán perturbadas en sus hogares ni en sus intereses.

"Hemos demostrado a la revolución que no necesitamos ferrocarriles para avanzar rápidamente, cuerles encima y inquietarlos. Si los revolucionarios siguen destruyendo implacablemente las vías férreas, no será porque esperen así poner alto a nuestra persecución, sino porque desean extender por doquier la destrucción dejando sumida en la más completa miseria cuanta región haya sido teatro de sus actividades".

La declaración del General Almazán termina con una apelación al pueblo para que se levante contra los rebeldes que queden en Chihuahua, para expulsarles o capturarles, y restablecer plenamente la ley y el orden.

Veintidos oficiales revolucionarios que cayeron prisioneros en el Sur de Chihuahua, llegaron esta noche a Ciudad México en un vagón agregado al tren regular de Torreón. Inmediatamente fueron llevados a la Prisión Militar de Santiago, donde quedan a la disposición de la autoridad correspondiente. Se informa que esta noche se espera otros dos trenes con soldados y oficiales subalternos de la revolución, capturados en las ultimas batallas.

Entre los llegados hay seis coroneles y un General, Felipe Barrera, prisionero en la batalla de La Reforma, y quién ha contado que las bombas aéreas federales causaron en las filas rebeldes causaron en cualquier otro elemento bélico del Gobierno. En algunos casos los rebeldes se desmoralizaron completamente bajo el bombardeo aéreo.

Todos los prisioneros parecen bien alimentados y complacidos de serlo, prefiriendo su situación actual a la de andar corriendo de un lado a otro por los campos del Norte.

El General Barrera ya fué juzgado por un Consejo de Guerra en Chihuahua, pero el tribunal se declaró incompetente para fallar.

Esta noche informó el General Lázaro Cárdenas que dentro de 24 horas quedarán reparadas las vías entre Culiacan y Palos Blancos, con lo cual su infantería podrá avanzar otras 50 millas hacia el Norte. La caballería de Cárdenas está ahora en las poblaciones de Guamuchil y Mocorito, a cien millas al Norte de Culiacan y medio camino de San Elas.

VEINTE MUERTOS POR EL TORNADO, EN ARKANSAS

LITTLE RICK, Estado de Arkansas, abril 11. (AP).—Las últimas noticias dicen que un violento tornado barrió esta noche el norte del Arkansas Central, causando la muerte a unas veinte personas, e indicaciones de que la cifra puede aumentar mucho. Son numerosos los heridos y muy grandes los daños a la propiedad

Asegura que a las obras de la Carretera Central seguirán otras y Florida, por la que laboran sus representantes constantemente, entre los que figura Pepe Acosta, tendrá la calle que va al Cementerio y que lleva el nombre de uno de los Presidentes de Cuba y su jefe en la revolución, el general José Miguel Gómez. Brinda por el pueblo de Florida, por los ingenieros de Obras Públicas, señores Coroalles y Cotajefe este último del distrito militar de Camagüey, que conoce todas las necesidades de la región camagüeyana, que se merece por ser cuna de tantos patriotas, todo cuanto pueda hacer el Gobierno en su beneficio. Es obsequiada la concurrencia con un ponche. A la 1 y 35 p. m. salimos para Camagüey con la comitiva, van los señores Domingo de Para Alcalde de Camagüey, y J. Antonio Villena, gobernador provincial, incorporados en Ciego de Avila.

A las dos y cuarto de la tarde llegamos a Camagüey. Como en los pueblos visitados el entusiasmo fué intenso. Recibieron al doctor Céspedes el doctor Cirilo Rodríguez, Presidente del Consejo Provincial: Paquito Mestre, de la firma Mestre Machado, contratista de las obras de pavimentación; doctor Manolo Tomé, representante a la Cámara; Oscar Herrera, representante del DIARIO DE LA MARINA en la provincia camagüeyana; licenciado Augusto Garcerán, Presidente de la Audiencia; Mr. Connolly, administrador del Banco del Canadá; los empleados y jefes de Obras Públicas del Distrito Local y de la Jefatura de la Provincia, doctores Cesar y Antonio Alvaro Fuentes; doctor Aquiles Rodríguez, Presidente del Comité pro mejoramiento del barrio La Vigía, cuya pavimentación será solicitada del doctor Céspedes. Numerosas personalidades de la localidad acudieron al Hotel "Camagüey", a dar la bienvenida al doctor Céspedes Momentos después fué servido un banquete con menú criollo, en el comedor del Hotel. En la mesa presidencial, junto al doctor Céspedes, se encontraba el presidente de la Audiencia, los representantes Acosta, Tomé y Abelardo Mola; Domingo de Para y el Gobernador señor Villena.

Abelardo Mola ofreció el banquete, haciendo presente al doctor Céspedes que el pueblo de Camagüey tenía deseos de testimoniarle su intensa gratitud por la obra magnífica del General Machado, en la que era él uno de sus ilustres colaboradores, que ponía a prueba su voluntad, su patriotismo y todo su cariño, a pesar de que por su posición social podía evadir todo sacrificio y que era todo lo contrario, pues que gozaba con el trabajo que enaltecía a la patria. Brinda por la salud del Presidente de la República, por la del doctor Carlos Miguel y por los que están allí fraternalmente identificados con ellos, por sus virtudes, por sus propósitos de grandes ideales y mejoras efectivas para todos los pueblos.

El doctor Cirilo Rodríguez habla también en su nombre y en el del Gobernador y antes de que terminara su peroración el doctor Céspedes le ruega que de las gracias por él, lo que hace festivamente el señor Rodríguez.

El doctor Céspedes visitará esta noche el "Liceo" y el "Country Club" donde le cumplimentarán los miembros de dichas sociedades.

Se ha prescindido del viaje de retorno en aeroplano según nos hemos informado. El doctor Céspedes y su comitiva regresarán por tren desde Oriente.

Mañana, a las diez, saldrá el secretario de Obras Públicas, después de visitar algunas obras ed esta ciudad, para Oriente. Irá a almorzar a Tunas y pernoctará en Bayamo, de donde partirá temprano el sábado para almorzar en Palma Soriano, esperando llegar a Santiago el sábado por la tarde.

Han comenzado a caer algunas lluvias, lo que en algunas secciones de la carretera hace trabajar un poco a los drivers del Departamento, que son acreedores a las mayores alabanzas por su brillante labor y demostrada pericia.

El recorrido de hoy se hizo en brillantes condiciones, a razón de veinte kilómetros por hora y cuarenta en algunos desviaderos y en muchos tramos del explanado que este se halla terminado de Ciego de Avila hasta Camagüey.

Se hallan adelantadas las obras de fábrica, muchas de estas terminadas.

La placa de hormigón está construída en una gran extensión a la salida de Ciego de Avila y en mucha mayor aun en la entrada a Camagüey, que ya tiene un tramo de la cubierta de desgaste de asfalto. En estos tramos las máquinas corrieron de ochenta a noventa kilómetros por hora. Numerosos telegramas de felicitación y de saludo recibió ayer el doctor Céspedes en Santa Clara.

Celestino ALVAREZ.

UN SIMULACRO EN BATABANO

Lo efectuaron los bomberos. Violento choque en un crucero

SUG. BATABANO, abril 11. DIARIO, Habana. Anoche en el pueblo de Batabanó; distante, cinco kilómetros, se efectuó un simulacro por el cuerpo de bomberos para probar la caja de agua que se ha hecho. Trabajó la bomba una hora con más de veinte tramos de manguera, magníficamente.

Trátase en este pueblo de formar un Sub-comité para atenciones del cuerpo.

La noche anterior, al inflamarse un bombillo en la casa marcada con el número 16 de la calle Toledo, se dió el grito de fuego. En cinco minutos acudió la bomba-extinguidor y personal.

No funcionó y quedó bien demostrada la eficiencia del cuerpo de bomberos de esta localidad.

Corresponsal.

CHOQUE EN UN CRUCERO

S. ANTONIO DE LOS BAÑOS, abril 11. DIARIO, Habana. Esta mañana fué alcanzado en el crucero de la calle Mártires por Gascarse el auto camión No. 7857, digirido por el señor Tirso le Armas, sufriendo grandes desperfectos ambos. Obedece el choque al abandono por parte de la Compañía, por no tener un guardabarreras en lugar de tanto tráfico.

Especial.

Las Defunciones Ocurridas Ayer en la Habana

HASTA LAS 4 DE LA TARDE

María Scull, raza mestiza, 58 años, Cortina 38, icucemia aguda.

Zenaida San, raza blanca, 5 meses, Arango 149, bronquitis aguda.

Ofelia Díaz, raza blanca, 20 años, Cerro 659, septicemia.

Eleuterio Fernández y Fernández, raza blanca, 71 años, San Miguel 22 B, arterio esclerosis.

Bruna López y Fernández, raza blanca, 45 años, P. Pernas y J. Alonso, arterio esclerosis.

Vivina Limonta y Castellanos, raza blanca, 61 años, Amistad 83, arterio esclerosis.

Gonzalo Higinio Prieto, raza blanca, 3 meses, Aguiar 35, entero colitis.

Rita Calsés y Ramírez, raza blanca, 85 años, Merced 24, esclerosis cardio vascular.

Benigno Pérez, raza mestiza, 63 años, Aranguren y Sta. Isabel, aortitis.

Serapia Herrera y Vasallo, raza negra, 31 años, Cerro 538, arterio esclerosis.

Armando Guerra Masó, raza blanca, 8 días, Dolores y 11, Lawton, neumonía del recién nacido.

Caridad Pérez Quintana, raza blanca, 25 años, Clínica Ledón, anexitis supurada.

José Jorge Flores, raza blanca, 27 años, Hospital Calixto García, alienación mental.

Regina Amores, raza negra, 23 años, Hospital Calixto García, tuberculosis.

María García, raza blanca, 53 años, Hospital Calixto García, enteritis.

Cándido Romera, raza blanca, 46 años, Hospital Municipal, edema de los pulmones.

Ricardo Balbuena Balbuena, raza blanca, Consulado 87, asistolia.

Josefa Valdés, raza negra, 34 años, Asilo G. Machado, asma cardíaca.

Antonio Fuentes, raza blanca, 44 años, 10 de Octubre 100, apendicitis.

Enma del Mazo y Suárez, raza blanca, 19 años, Milagros 77, tuberculosis.

Salvador Betancourt, raza blanca, 84 años, Quinta Canaria, ateroma arterial.

Josefina Guerra, raza blanca, 4 años, La Benéfica, hernia crural extrangulada.

MUJER HERIDA DE UN NAVAJAZO

Una reyerta en Guanabacoa, de la que resultaron dos heridos

GUANABACOA, Abril 11. — En la Casa de Socorro fué asistida hoy por el médico de guardia, la mestiza Enriqueta Zayas Hernández, de 22 años de edad, soltera y vecina de la calle Calixto García esquina a Enrique Guiralt, la que presentaba una herida grave en la espalda, que empezaba en la región superescapular y terminaba en la región glútea, siendo necesario darle 69 puntos de sutura.

Según declaró la paciente, esa herida se la produjo con una navaja barbera el negro Domingo Pérez y Ferrer, de 30 años de edad y vecino de Fernando Fuero y Enrique Guiralt, por haber tenido un disgusto ambos la noche anterior.

El hecho ocurrió en la calle Fernando Fuero esquina a San Antonio.

La herida ingresó en el Hospital de Guanabacoa, para su curación. Y el agresor fué enviado al Vivac por todo el tiempo que señala la Ley.

AGREDIDO CON UN PALO

Juan Francisco Ramos y Hernández (a) "Patico", de 21 años de edad y vecino de San Juan 52, fué asistido en el Centro de Socorros, de una herida menos grave en la nariz, que le causó el negro Manuel Linares Gratis (a) "Abuelito y los Pichones", vecino de San Joaquín 47, el que también presentaba tres heridas contusas en la región occípito frontal, de carácter menos graves, que le causó un pardo nombrado Agustín, el que lo agredió con un palo en momentos que él — Linares —reñía con Ramos.

Agustín se dió a la fuga, no pudiendo ser detenido por la Policía. Este individuo es de pésimos antecedentes, y está reclamado en distintas causas, por las que tiene que cumplir condena.

UN INDIVIDUO AHORCADO AYER

Un chauffeur fué la víctima de dos ladrones. Un arrollado

José Llinás de la Rosa, de la Habana, de 46 años de edad, sirviente de la imprenta situada en Amistad No. 63, propiedad de Moisés Valdés Codina, se ahorcó ayer tarde en una de las habitaciones de la misma.

El doctor Lancís, de guardia en el primer centro de socorros, que reconoció el cadáver, le apreció un surco equimótico en el cuello.

Se ignoran las causas que determinaron a la Rosa a tomar tal resolución.

El cadáver fué remitido al Necrocomio, dándose cuenta con lo actuado por la policía de la Tercera estación, al señor Juez de Guardia.

ARRESTO DE DOS MENORES AUTORES DE UN ASALTO

Los vigilantes 574 y 1260, cumpliendo instrucciones del Capitán al mando de la Décima tercera estación procedieron al arresto de los menores Mercedes y Alberto Carbonell y Martínez, de 14 y 9 años respectivamente y vecinos de C. Falso y San Antonio, en Guanabacoa, por haber podido comprobar en sus investigaciones, habían sido los autores del asalto y robo efectuado el pasado lunes en la casa G. Lee número 1. Ambos menores fueron remitidos a las oficinas de la Policía Judicial, que fue la que actuó en los primeros momentos.

LESIONADO DE GRAVEDAD AL CAERSE DE UN APARATO

En el primer centro de socorro fué asistido de lesiones de carácter grave, Constantino Aisurme Hernández, vecino de Lazcano No. 212, que se produjo casualmente al caerse de un aparato que está instalado es el café que existe en San Nicolás No. 222

LESIONADO DE GRAVEDAD AL SER ARROLLADO

Alfonso Fonseca Olivera, vecino de Compromiso No. 5 y medio, sufrió lesiones de carácter grave diseminadas por el cuerpo, al ser arrollado en M. Gómez y Aldama por el auto 26286, que conducía Andrés Willian Gener, vecino de Clavel No. 12.

UN CHOFER FUE VICTIMA DE LOS LADRONES ANOCHE.

Bernardo Figueredo Antunis, denunció a la policía que le habían hurtado el auto de su propiedad No. 848, valorado en la cantidad de 250 pesos, sin que tuviera sospechas en persona alguna. La policía circuló el auto para que se proceda a la detención de la persona que sea sorprendida manejándolo.

CON UN CARRO

El auto 44164 y el carro de cuatro ruedas 12527, chocaron en la esquina de Escobar y Virtudes, acusándose mutuamente como responsables sus conductores nombrados Eugenio Salazar Ramírez y Nemesio Campos Montes.

Temperaturas en Varias Ciudades

NUEVA YORK abril 11 (A. P.)—Las temperaturas máximas en varias de las principales ciudades del mundo, fueron hoy las siguientes:

	Fahrenheit	Centígrados
N. York	52	11.1
Washon	58	14.4
Londres	46	7.7
Niza	63	17.2
París	50	10

TEMPERATURAS LOCALES

Durante las últimas 24 horas se han registrado en la Habana las siguientes temperaturas en centígrados:

Máxima: 32-6.
Mínima: 21-5.
Media: 27-0.

CONFERENCIA NACIONALISTA

Sesión del Ayuntamiento de Guane de elevado patriotismo

GUANAJAY, abril 11.—DIARIO, Habana.—El próximo domingo, a las dos de la tarde, pronunciará una conferencia de afirmación nacionalista el inspector provincial de escuelas de Pinar del Río, Dr. Rodríguez Contreras, en el teatro "Cinta". La Asociación local de Maestros nos honra con atenta invitación.

Peón, corresponsal.

EN EL AYUNTAMIENTO DE GUANE

GUANE, abril 11.—DIARIO, Habana.—Anoche celebróse una sesión magna en nuestro Ayuntamiento, conmemorando la constitución del Partido Revolucionario Cubano. Hablaron con sin igual elocuencia el presidente del Municipio, Pedro Argüelles; Dr. Elpidio Pérez, profesor normal de Pinar del Río; Dr. José F. Martínez, inspector escolar y Julio Baguer, director de Escuelas de esta cabecera de Distrito. Concurrieron autoridades, populares y fuerzas vivas del Término. Hubo gentío inmenso, música, indescriptible alegría y sabroso ponche, asistiendo todos.

Luis María Martínez, corresponsal.

DRAMA FAMILIAR MUY TERRIBLE

La esposa de un consejero de Colombia muerta por su hijo

NUEVA YORK, Abril 11.—(AP)—La esposa del consejero del Consulado colombiano en Nueva York, fué muerta a tiros y su hija Teresa herida mortalmente en la misma forma, estando ambas en su residencia de esta ciudad. Un hijo de la primera víctima fué el autor de la doble tragedia.

La esposa del consejero se llamaba Raquel Espriella, de 52 años. Su hija, Teresa, quien falleció poco después en el hospital Knickerbocker, declaró que su hermano Henry, de 26 años, había sido el agresor de ella y de la madre. El sangriento hecho ocurrió en el comedor del apartamento.

Según lo declarado por Teresa antes de morir, Henry vivía separado del hogar desde 1927.

COMERCIANTE LESIONADO

En el Hospital Municipal fué asistido de lesiones de carácter leve en la mano derecha, Cristóbal Villavicencio Osorio, del comercio y vecino de M. de la Torre número 52, que se produjo casualmente al sacarle la llanta a un automóvil en la calle de Vapor.

ALAMAC HOTEL

Broadway and 71st. Street.

New York.

Conocido y recomendado por las principales familias que visitan esta Metrópoli. Ambiente refinado, atención individual, sirvientes de habla española, cocina ESPAÑOLA y AMERICANA.

EL HOTEL ALAMAC pertenece a la cadena de hoteles KNOTT.

Excursiones de Maestros

El Hotel Alamac ha sido el hotel escogido por las diversas excursiones de maestros que visitarán Nueva York este verano, por el ambiente hispano y el trato esmerado que en dicho hotel mantiene su gerente, el señor Antonio Agüero.

600 HABITACIONES CON BAÑO Y DUCHA.

Busque a nuestro representante en la estación o en el muelle.

Oficinas y Salón de Lectura del DIARIO DE LA MARINA

Oficinas del OPEN ROAD, Agentes de Vapores.

Para reserva de habitaciones, precios, detalles y panfletos ilustrados, diríjanse al señor

ANTONIO AGUERO
Gerente Hispano
HOTEL ALAMAC
Cable: ALAMACOTEL
Broadway y 71st. Street, New York

MARION TALLEY VA A RETIRARSE

La famosa artista de ópera anuncia que deja el teatro

NUEVA YORK, abril 11. (AP) Marion Talley, la soprano norteamericana que a los 19 años, hace tres, obtuvo un éxito resonante en la ópera, ha anunciado que el próximo cuatro de mayo dará fin a su carrera artística, despidiéndose del público para retirarse al campo y vivir tranquilamente.

DEMANDA CONTRA HAROLD LLOYD

Lo acusa un autor de plagiar su obra "La emancipación"

LOS ANGELES, California, abril 11. (AP) Alegando que la compañía cinegráfica de Harold Lloyd, el conocido actor cómico, ha plagiado su obra La Emancipación de Rodney en la película El Novato, H. C. Witwer, autor muy conocido, ha iniciado un pleito demandando una indemnización, sobre la base de las ganancias obtenidas con esa película, estimadas en dos millones trescientos mil pesos.

M.E.C.D. 2016

DIARIO DE LA MARINA

FUNDADO EN 1832

DIRIGIDO HASTA 1919 POR DON NICOLAS RIVERO Y MUÑIZ

Editado por la Compañía DIARIO DE LA MARINA (S. A.), cuyo programa consiste "en la defensa de los intereses generales y permanentes de la Nación cubana, de los especiales de la colonia española establecida en la misma y de la unión y armonía entre los diversos elementos que conviven en el país".—Art. 1o. de los Estatutos.

OFICINAS: Nueva York . . . . . Broadway at 71 St.
Habana . . . . . Prado 103

PRECIOS DE SUSCRIPCION:

HABANA	PROVINCIAS	EXTRANJERO
1 mes . . . . $ 1.60	1 mes . . . . $ 1.70	1 año . . . . $ 21.00
3 idem . . . . " 4.80	3 idem . . . . " 5.00	6 meses . . . " 11.00
6 idem . . . . " 9.00	6 idem . . . . " 9.50	3 meses . . . " 6.00
1 año . . . . " 18.00	1 año . . . . . "19.00	

SUSCRIPCION DOMINICAL:

Sólo para el extranjero

(Países comprendidos en la Unión Postal).

6 meses . . . . . $ 4.20
1 año . . . . . " 8.40

(Países no comprendidos en la Unión Postal).

6 meses . . . . . $ 5.00
1 año . . . . . " 10.00

Esta suscripción sólo da derecho al número de los domingos.

TELEFONOS:

Anuncios clasificados y de suscriptores	A-1014 A-3333	Deportes	A-4732
Quejas de suscriptores	M-8404	Fotógrafo y Rotograbado	M-6844
Redacción	A-0301	Departamento de Radio	M-7714
Anuncios Administración	A-5334	Imprenta	M-9665
		Secretario de Dirección	M-9785

Tres Sugestiones

HA terminado sus tareas la Conferencia Internacional reunida en Ginebra para el estudio de la crisis azucarera. Los expertos, después de examinar los principales aspectos del problema, tales como la conveniencia y posibilidad de estabilizar la producción, organizar la venta, averiguar las causas de las alternativas en el poder de compra de los consumidores, los efectos de los altos derechos arancelarios y la oportunidad de realizar una extensa propaganda para aumentar el consumo, no llegaron a un acuerdo definitivo los delegados, sin embargo, parece ser que estuvieron acordes en formular tres sugestiones básicas para remediar la crisis del azúcar.

Consiste la primera en que los países productores negocien un convenio para la reducción o estabilización de la producción, llegando a un acuerdo que no sea precisamente el de aumentar la producción azucarera. La segunda, en formar una organización central, especie de "Clearing House", para unificar las ventas al extranjero, con lo que se impedirían las fluctuaciones y se aseguraría la equitativa distribución de las órdenes entre los productores. Y la tercera, en la organización de una vasta campaña educacional para demostrar la conveniencia de un más extenso empleo del dulce producto.

Carentes de novedad, como positivamente lo son las sugestiones de los expertos técnicos reunidos en Bruselas, no dejan, sin embargo, de ofrecer un grandísimo interés subjetivo. Para nosotros los cubanos, particularmente, ese interés acrece al comprobar que nos habíamos anticipado a la adopción de la primera fórmula precitada. La restricción de la zafra acordada por nuestro gobierno y subsecuentemente el llamado Plan Tarafa, medidas ambas tesoneramente combatidas por la mayoría de nuestros azucareros, se adoptaban a la consabida sugestión.

Sin entrar en disquisiciones sobre la bondad o ineficacia de tales medidas, apuntamos el hecho como demostrativo de que en el orden del movimiento de las ideas nuestros expertos en materia de economía no van a la zaga de los expertos técnicos de más destacada actuación internacional. Ocurre a este respecto un caso idéntico al sucedido con la entrada de un experto técnico extranjero para que nos ilustrara en lo tocante al aprovechamiento de la caña en otros usos que no fueran la fabricación de azúcar. Vino el experto, exprofeso invitado por la Secretaría de Agricultura. Pronunció cuatro conferencias. Y en resumidas cuentas, no dijo nada que con anterioridad no hubiera sido expuesta por el doctor Guerrero, en el Segundo Congreso de Técnicos Azucareros celebrado aquí en Diciembre del pasado año.

En materia de economía, como suele ocurrir en otros muchos órdenes de las especulaciones científicas, las novedades no logran traspasar los círculos trazados por principios fundamentales que pudiéramos denominar verdades eternas. Los expertos técnicos reunidos en Bruselas para estudiar la crisis azúcarera, no han podido apartarse del principio fundamental de que originándose las crisis de superproducción en un desnivel entre la producción y el consumo, el único medio nacional de resolverlos estriba en restringir la producción o aumentar el consumo.

En el caso concreto de la crisis azucarera cubana, impedidos como nos hallamos de romper los diques que el proteccionismo arancelario opone a la expansión de nuestras exportaciones, se optó por el primer procedimiento. Expertos y profanos se complacen en pregonar al unísino que la restricción de la zafra y el control de las ventas ha sido un fracaso. Otros, en cambio, a estos dichos ponen el hecho de que mientras con las zafras restringidas y las ventas controladas el azúcar se vendía por encima de dos y medio centavos libra, con la zafra a plena capacidad y las ventas sin control se está vendiendo a poco más de uno y medio centavos.

Actualmente los dichos parecen privar sobre los hechos. Destacados representantes de la industria azucarera cubana se muestran irreductiblemente contrarios a toda restricción o control, apoyados en estos extremos por representantes o voceros de elementos extranjeros interesados en especulaciones azucareras. Mientras tanto, se anuncia la probable elevación del arancel norteamericano a tres pesos por cada cien libras, con lo cual los azúcares de Cuba en lugar de 1.76 centavos que hoy pagan habrían de pagar 2.40 centavos por libra. Con esta perspectiva, surge la de que nuestros azucareros no puedan aspirar a desalojar del mercado de la gran república a sus competidores más favorecidos. Y como tampoco pueden aspirar a romper los diques arancelarios que se levantan en los demás países, por muy extensa e intensa que se realizara la propaganda para demostrar la conveniencia de un más amplio empleo del dulce producto, las dos primeros sugestiones de los expertos reunidos en Bruselas pudieran resaltar únicas vías de escape para evitar un desastre catastrófico, evitando a la vez la oportunidad de poner a prueba la premisa de quienes sostienen que la salvación económica de Cuba estribaría en el destronamiento del azúcar.

Buen Humor Extranjero

—¡Mamá, qué contentita estoy! ¡Ya he matado dos moscas con el matamoscas!

(Dib. Bergstrom.—París).

LA PENA DE MUERTE

Por GABRIEL CAMPS

—¿Debe abolirse la pena de muerte?

—Nó.

—¿Debe ejecutarse?

—Tampoco, en lo general.

El Estado al abolir esa pena, declina su potestad. Cuando la ejecuta procede siempre por delegación, del pueblo, en quién reside la Soberanía. Es una pena de autoridad y disciplina, que suaviza las costumbres y sustituye la crueldad del instinto por la justicia absoluta.

—¿Cómo conciliar ambos extremos?

Si la República de Cuba suprimiese de su Código, la pena de muerte quedaría en la misma posición de inferioridad nacionalista que en la que quedó el Ducado de Toscana, cuando su Príncipe la abolió por los ruegos de su mujer, sugestionado por las ideas de Beccaria, de los alienistas de la época Pind y Esquirol, del Barón de Holbach y de algunos americanos, deseosos de paladear todas las exageraciones, de noble aspiración, esto es aparte de la reacción literal.

No parece bien que una nación nueva, modesta, inexperta por razón del tiempo acopte modalidades represivas, que naciones como Inglaterra, Francia y Estados Unidos mantienen aún en el laboratorio de la experimentación y del tanteo.

La pena de muerte tiene a su favor la tradición y la historia, porque como dice un Catedrático de la Universidad de Nápoles, cuyo nombre no recordamos ahora, y que es, sin duda una de las primeras autoridades en el asunto, la regeneración humana, no hubiera podido ser sin la cicuta de Sócrates o la Cruz del Calvario.

Los abolicionistas de la pena de muerte no tienen ninguna razón que oponer a las dos expuestas interpretadas en la profundidad de su sentido esotérico, porque las que invocan carecen de toda consistencia.

No es razón que la pena capital sea irreparable. ¿Qué pena deja de serlo? El honor que, por lo común, esos mismos abolicionistas anteponen, teórica o realmente, a la vida misma, una vez ultrajado, puede repararse?

¿Con qué y con cuánto?

¿Cómo reparar las falsificaciones o las estafas?, origen de de males, sin medida a veces, hasta la séptima generación, de las víctimas de esas maquinaciones?

No es ejemplar dicen. ¿Y que pena lo es?

¿Porqué persistir en ese lugar común de la ejemplaridad? El Estado no tiene que buscar la ejemplaridad, ni está en su misión corregir costumbres o hábitos torpes; esa finalidad corresponde a la política, a la religión, a la propaganda cívica, sanitaria, a los sustitutivos industriales y económicos o mecánicos; no al Estado a quién compete solamente la restauración del derecho infringido, cuidando nó de castigar a todo trance sino solo de mantener la balanza al fiel, de hacer recta justicia.

Es pena cruel añaden, y derraman lágrimas de cocodrilos, por el reo que van a ajusticiar. Esto es por la mañana; porque por la tarde procuran consolarse con un sainete de la Alhambra, y cuya clase de dolientes bien que merecen alguna pena como la que estableció Don Alfonso El Sabio, en el Título 4o., ley 44 de la Partida primera, contra los que daban voces para expresar sus exageraciones de duelo en los entierros, con estas palabras: **"Algunos Santos Padres mandaron que quando los clérigos oyessen en las casas de los muertos o en la Eglesia que daban gritos, o endechassen, que se tornasen con la Cruz e non entrassen en la casa".**

La analogía, la proporción, la divisibilidad, la conmensurabilidad, la disminución, la revocabilidad, la imparcialidad la certidumbre, la temibilidad, la represión, la corrección, la ejemplaridad, etc., sobre que tanto ha controvertido la sutileza, el sofisma, la imaginacin y el afán de complicar asuntos, en sí mismos, simples y de común sentido, son cualidades subordinadas; las cualidades dominantes en las penas, no son mas que dos: que sean equitativas y que sean eficaces.

El Estado que se desprende de la pena de muerte pierde uno de sus atributos principales, se degrada.

Ahora bien, del mantenimiento de la pena de muerte, en la legislación represiva, no se infiere, necesariamente, que se aplique. Y si no ha de aplicarse, ¿a qué mantenerse?. ¿porqué no abolirla?, dicen, creyendo que con esta consecuencia ponen una pica en Flándes a favor de su tésis.

La no consumación de la pena de muerte la impone, la falibilidad de los juicios humanos de una parte, y, de otra, la poca importancia de los delitos a que se aplica. Porque el asesinato que objetivamente es un crimen horrendo, subjetivamente pierde ese carácter casi siempre, socialmente considerado, desde luego, y sin juzgarlo desde el natural punto de vista sentimental y vindicativo de la familia, o de los lesionados por el delito.

Si no tenéis la sanción capital preestablecida ¿qué pena aplicariais al que entrega, por precio la patria al enemigo?

¿No decís políticos, juristas, patriotas, tribunos, que el mayor crimen que se puede cometer contra la sociedad, de que se forma parte, es atraer sobre ella la invasión y dominación extranjeras, porque es matar a la nación borrándole su nombre y autonomía sometiéndola a otro poder?

¿Tendríais la calma suficiente para enviarle al ergástulo, para que pocos años después resultase campeón de golf o de lawn tennis, o el hombre de toda confianza en la aplicacin de los métodos punitivos de la casa penitenciaria, confirmados del viejo adagio castellano: de tal palo, tal astilla?

Puestos en el dilema de aplicar la pena de muerte en extraordinario caso, que por no ser, por suerte para la especie humana, frecuente, no quiere decir que no ocurra, o de entregar al reo a la tigresca furia de la multitud, a qué privaros de un instrumento de poder legal, muy propio y útil para la resolucin del conflicto, cuando acaezca?

Homicidio por homicidio, sangre po rsangre, tal es el primer grito lanzado por la conciencia humana. Ojo por ojo, diente por diente, golpe por golpe. Ley del Talión, Justicia catalana, ley de Linch. La vendetta corsa.

Suprimid la pena de muerte del Código, y la humanidad, que está por fuera de vuestros desvarios de gabinete, recobrará la plenitud de su instinto, sea cual sea el grado de civilizacin material que se alcance.

De la utilidad de la pena de muerte no debe inferirse como dijimos antes, que se aplique siempre formalmente y menos que se prodigue.

Porque como decía Tissot: "la pena de muerte puede suprimirse de derecho, pero quedar subsistente de hecho". De esta manera quedó abolida en Rusia, lo que no impedía que a la tercera aplicación del Knout, un verdugo experto podía despachar a su víctima. He aquí a lo que conducen los delirios de los hombres. La forma sobre la justicia. Sustituid, civilizados, el Knout, con la pena de muerte, y salvaréis forma y sustancia.

En la siniestra alternativa del garrote legal o de la muerte a golpes, con que se engañan los pueblos a sí mismos ¿quién vacilará? ¡Cómo presintió su fatal suerte el poeta Plácido cuando exclamó, a la vista del Crucificado:

Y a la rabia de un pueblo furibundo,
Inocente, sangriento y enclavado
Muere en la Cruz el Salvador del mundo!

Debe ser en todo caso, sin declaración taxativa, una pena potencial o de reserva. Y para ello, no hay como no aplicarla. Si entre la sentencia ejecutoria o firme y el alzamiento, material del tablado de ejecución, siempre median a pesar de lo dispuesto en el Código días y semanas y meses, no se vé por cual motivo, dentro de lo finito del tiempo, no puedan mediar años y períodos. En España se viene ,actualmente, aplicando la pena de muerte con gran parsimonia, y aquí, en Cuba, en la época colonial, entre el último garrote y el que se levantó en el placer de la Punta para ejecutar al bandolero Machín, por no querer el General Salamanca desoir las voces de la multitud inconsulta, o por haber llegado un caso de ejecución, como entendieron muchos, no nosotros, mediaron nada menos que diez y siete años.

Y hoy mismo, los abonados de este periódico, habrán leído, en días pasados un cable de Madrid, concebido en los siguientes términos: "Madrid, abril 5. (A. P.). —Hoy se cumple el primer aniversario de la última ejecución de pena capital en España, y con este motivo, el Presidente del Consejo de Ministros, General Primo de Rivera, ha recibido numerosos telegramas de felicitación."

Aunque parezca una paradoja, o sea una verdad fuera del común sentir la pena de muerte si ha de aplicarse ha de ser únicamente, cuando preste utilidad al agregado social y resulte piadosa o en beneficio del mismo reo.

¿Por qué se repara, no aplicar ese criterio a todas las penas del Código?

¡Ah! porque, y en ésto sí tienen razón los abolicionistas, la pena capital es el único resíduo de pena infamante que queda, de la abolida muerte civil de los Romanos.

Retóricamente todas las penas infaman; realmente la única que infama así lo quiere hasta ahora, la costumbre, es la pena de muerte.

Si Jeremías, lamentándose, pudo decir: "los padres comieron uva agraz y los hijos tuvieron dentera", la pena patibularia, va más allá del tiempo, del olvido y de la prescripción; y eso no es justo.

No es justo que el suplicio trascienda al hijo del ahorcado, al nieto del patibulado, a la séptima generación del sentenciado, a manos del verdugo.

Eso no es ni equidad, ni eficacia, al menos en el actual estado de las costumbres. La pena capital ha de aplicarse solo cuando humanamente sea inevitable.

Ciudad y Campiña

Por LUIGI BARZINI

(Versión del italiano por Antonio M. SEPULVEDA)

Mientras se pone sobre el tapete la cuesión de apoyo a la industria agrícola, es interesante notar el estado actual de ésta en los Estados Unidos.

El último boletín de la Oficina de Agricultura señala que el movimiento de la campiña hacia la ciudad continúa en proporciones amenazadoras. La población rural el 1º de Enero de este año era 27.500,000 almas contra 32.000,000 en 1900

En 1928 los campos han perdido 180,000 individuos para la agricultura. Los jóvenes atraídos por el mirage de los salarios altos y por los placeres que ofrecen las ciudades, deciden venirse a buscar trabajo en las industrias fabriles.

La cifra hubiera sido mayor si las estadísticas no mostraran un aumento de la natalidad. 1.960,000 han dejado el campo por la ciudad, y 1.320,000 la ciudad por la campiña. La diferencia la suple el aumento de nacimientos, afortunadamente satisfactorio.

Este movimiento de migración interna que constituye uno de los fenómenos más interesantes de la vida norteamericana en el momento actual, muestra la transformación de los Estados Unidos. La despoblación de los campos presenta sus inconvenientes.

Los economistas sostienen que la riqueza del país no puede mantenerse en su actual ritmo de aceleración y de multiplicación mientras no prospere la agricultura. Esta previsión parece desmentirla el hecho de que el período culminante de la prosperidad de Norteamérica coincide con el abandono de muchas tierras que no encuentran brazos que las cultiven.

Se nota que la crisis de los campesinos depende en parte de la dificultad en que se encuentran para pagar salarios tan altos como los que pagan las fábricas.

Cómo se explica que la prosperidad aumenta mientras la población rural disminuye, cuando la ciudad absorbe grandes corrientes de energía que estaban al servicio de la agricultura?

El concepto clásico de los economistas sobre la necesidad de una agricultura próspera no es errado, cuando se considera el fenómeno del aumento de población urbana en sus efectos remotos.

El auge de la ciudad y sus industrias crea indudablemente una efervescencia de negocios y de consumo así milagrosa. Precisa ver hasta donde esta prosperidad es más aparente que real.

A la larga el despoblamiento de la campiña no puede dejar de reflejarse sobre el sistema interno de la economía nacional.

¿Quiénes reemplazan a los braceros terrígenos? La inmigración caribe se concreta a la función de mantener el mercado de la obra de mano en una condición de suficiente elasticidad.

A menos que el movimiento de urbanización de la mano de obra nacional no sufra una contensión y no se verifique un retorno de la ciudad al campo, la agricultura puede atravesar una crisis en un tiempo más o menos próximo. Los campesinos han logrado impedir que se restrinja el enganche de braceros de México y de las Antillas.

Obsérvemos atentamente los fenómenos del cambio demográfico de la ciudad y de la campiña en los Estados Unidos. La era de la inmigración libre parece haber pasado, pero ésto no quiere decir que la población extranjera momentáneam nte prescrita, no pueda reasumirse en un momento dado, dentro de los límites y condiciones de armonía que reclaman los intereses colectivos

New York, abril de 1929.

COPRIGHT 1929 BY PALLAS FEATURES SYNDICATE

LAS MANOS

POR GABRIELE D'ANNUNZIO

¡Oh, manos femeninas que encontramos
Una vez, en el sueño y en la vida!...
¡Oh, aquellas manos, alma adolorida,
Que una vez oprimimos, que rozamos
Con el labio en el sueño y en la vida!...

Frías algunas, frías como cosas
Muertas de frío, frías como el hielo.
O tibias, de suave terciopelo
Viviente, o parecidas a las rosas...
—¿Rosas de qué jardín o de qué cielo?...

Algunas nos dejaron su fragancia
Tan permanente, que una noche entera
Nos llenó el corazón de primavera,
Y tan grata tornaba nuestra estancia
Que floresta de abril menos lo fuera.

De otras en las que ardía el fuego extremo
De una alma — ¿dónde estás pequeña mano,
Hora intangible ya, que harto temprano
Abandoné? — vino el dolor supremo...
—¡Ay, querido me hubieras y no en vano!

De otras vino el deseo, aquel violento,
Fulminante deseo que nos hiere
Lo mismo que un azote, y nos sugiere
Ansias de perecer, un morir lento,
La boca que las venas nos bebiere...

Otras (tal vez las mismas), homicidas
Prontas en el engaño que tramaran;
Los perfumes de Arabia no lograran
Asearlas. ¡Oh, manos pervertidas,
Cuántos por poseeros se infamaran!

Otras (tal vez las mismas), nacaradas,
Pero potentes más que toda espira,
Mostraron un furor celoso, una ira
Loca... ¡Hasta ansiamos verlas mutiladas!..
(¡Y en sueños su visión aún nos admira!)

(Erecta e inmóvil en el sueño yérguese
La mujer que las manos ha truncadas,
Y ante ella están dos charcas coloradas,
Y en la sangre esas manos vivas muévense.
Por ni una gota de carmín manchadas.)

Otras, como las manos de María,
Fueron como la hostia confortante
Brilló en el anular el diamante,
Al grave gesto de la liturgía;
Jamas en los cabellos del amante.

Otras, casi viriles, que estrechamos
Muy fuerte y largo tiempo, los temores
Se llevan y los negros resquemores,
Y anhelamos la gloria y ver pensamos
Iluminarse ya la obra futura.

Otras aún, nos dejan un profundo
Frío, ese frío agudo y sin igual...
Sentimos que en la frágil e ideal
Palma encerrar pudieran todo un mundo
Inmenso, y todo el Bien y todo el Mal.
¡Oh, alma, y todo el Bien y todo el Mal!

A TRAVES DE LA VIDA

Por HECTOR DE SAAVEDRA

SI todas las personas—ha dicho una nieta de Sarah Bernhardt—que tienen una buena idea se dedicaran inmediatamente a realizarla, se vería que las cosas eran mejor para ellas y algunas veces para nosotros.

Pero entre la idea y su ejecución transcurre un tiempo tan largo, tan extenso que dos cosas se producen generalmente: o un "amigo" se entera, se apodera y explota la idea o bien el autor de ella se olvida y se pierde el luminoso descubrimiento.

Poner en acción un proyecto tan pronto como se ha planeado, no lo ha hecho nadie, entre nosotros, si se exceptúa al distinguido Sr. Carlos Miguel de Céspedes. De ahí el asombro general, el concepto de "fenómeno" en que se le tiene, y los nombres de "dinámico", "eléctrico" y "explosivo" con que se adorna a su estimable personalidad. Semejante carácter tan ajustado a las tendencias de este siglo, no concordaba con el dulce canto de "La Hamaca" del poeta Tejera, ni con la tradición de la "volanta" y la "carreta" enramada que muchos echan de menos. El "manana por la manana" (ojo, como está escrito con n), conque los americanos nos conceptuaban burlonamente era, en verdad, nuestra ejecutoria. Yo podría argüir que mal podía demostrar actividad quien era huésped en su propia casa y no podía disponer de lo que poseía, y me abona la prueba de que en cuanto cogimos la sartén por el mango dimos lecciones a los más atrevidos.

Pero este es otro asunto. Quería decir que el Secretario de Obras Públicas es único, pero ello no impide que salgan a centenares los que hubieran hecho las cosas "así y asao", naturalmente mucho mejor.

Pues esas son las únicas ideas, las del querido amigo Carlos Miguel, que veo implantar con una rapidez inusitada, porque las otras, las de los particulares mueren por falta de calor y por mucho vacilar entre la copa y los labios. No es calculable la cantidad de pereza y negligencia que hay en un genio que se encumbra instalado en una cómoda butaca. Creo que este pensamiento es de la nieta que ya he mencionado, porque si fuera original mío habría dicho: "en un sillón de balance", que son los que aquí se estiman como más confortables porque se mueven y dan fresco y son una paráfrasis de la hamaca.

—¿Qué es lo que piensa usted de mi idea?—pregunta el "inventor" a un su amigo. —¿No la encuentra usted maravillosa?

—En efecto—responde el otro.—Debía usted ponerla en ejecución.

—¡Oh! no. Prefiero regalársela a usted. Cójala y haga propaganda.

Regularmente esta idea "luminosa" es un absurdo, o tan impracticable que parece ocurrencia de loco, porque hay gentes que porque han visto que Brooklyn tiene tres o cuatro puentes para comunicarse con el viejo New York, ya imaginan una de esas obras colosales para facilitar el tráfico a través de la bahía con la gran ciudad de Regla, o la metrópoli de Casa Blanca. Uno que vió en la esquina de Neptuno y Consulado una pequeña congestión de transeuntes vino al periódico a iluminar la idea de que la Habana estaba necesitada de un "sub-way" o ferrocarril subterráneo.

—¡Pero si hay muchas horas en que no pasa bicho viviente!—le dije yo.

—No importa. En New York se ha probado que eso facilita la circulación y es además un gran negocio.

Se comprenderá que hay propsiciones a las que no se contesta y que es de buena filosofía y de perfecta educación oir a los inventores, teorizantes y amigables componedores que desbarren a su gusto; pero así como hay buenas ideas que muchos otros explotan y prueba de ello es que en los periódicos americanos se ofrece comprarlas, hay otras que no pasan por nuestra mente y que están frente a los ojos de los especuladores mostrándoles el buen negocio. Un señor americano a quien conocí en el Yacht Club, cuando salía de las ondas marinas, me detuvo a nuestro regreso ante las dos grandes manzanas de terreno profundo que hay en la calle 23 frente a la batería, inocente, de Santa Clara.

—El primero—me dijo—que aproveche esta excavación para hacer una gran piscina con el agua del mar que tiene tan cerca, se cansará de ganar dinero.

Yo también lo he creído así, desde hace mucho tiempo, sabiendo la afición que hay por nadar, y recordando lo que eso produce en otras partes. Pero esta idea era demasiado sana, lógica y buena para que arraigara. En cambio no faltaron capitales para levantar un costoso edificio destinado "al juego de carreras de perros", cuyo resultado, un tanto trágico, todos conocen.

Dije al americano que nosotros éramos muy fuertes en abrir una bodega frente a otra y una tienda de ropas en cada esquina ¡ah! y que habíamos descubierto que la botica era un gran negocio, pero que los baños públicos eran cosas de romanos y muy expuestos a producir catarros...

Acercamiento Monárquico

Por TIBURCIO CASTAÑEDA

He llamado la atención más de una vez en este DIARIO DE LA MARINA, sobre el decidido propósito, no sólo tácito, sino expreso, que tienen algunas Monarquías, las más poderosas de Europa, de llevar a la práctica una estrecha unión entre sí.

Hasta ahora son Inglaterra e Italia las más salientes Naciones monárquicas en esa labor, lo cual no empece para que en otros países europeos se haya visto igual tendencia

Los actos más recientes en este sentido han sido, la unión de Suecia y Noruega por el lazo matrimonial de los herederos de esas coronas después de una separación de 24 años, y el casamiento próximo del Rey Boris de Bulgaria con una Princesa italiana

Pero es lo cierto que faltaba un nexo patente entre Inglaterra e Italia y entre esta última Nación y Yugoeslavia; y como si fuese esperado el Pacto entre el Pontífice Romano y el Reino de Italia para consolidar la unión de ambas Potestades, a fin de que apareciese la Monarquía Italiana fuerte y tranquila ante el mundo, se reunieron el día 2 del corriente mes de Abril, en Florencia, el Presidente del Consejo de Ministros de Italia Signor Mussolini y Sir Austen Chamberlain. Secretario de Estado de la Gran Gretaña y celebraron una larga Conferencia, en la que, según la versión oficial dada al público y a la Prensa, se estrechó más la cordialidad de las relaciones Anglo-Italianas, hallandose de acuerdo ambos políticos sobre los puntos que más interesan a sus respectivas Naciones

Esa reunión se celebró en la Villa Bagni-o-Ripoli, en las afueras de Florencia, en la que se ha reunido Sir Austen Chamberlain, con su esposa y sus dos hijos, hallándose presente en la reunión de los dos Ministros el Signor Digno Grandio, Sub Secretario del Ministedio de Estado de Italia.

Mussolini estaba pasando los días de Pascua con su familia en su finca de Carpena, cerca de Forlí, de donde salió para Florencia conduciendo su automóvil, a visitar a Sir Austin.

APOYO DE INGLATERRA E ITALIA EN EL RESTABLECIMIENTO DE HUNGRIA

Como el Tratado entre Yugoeslavia e Italia terminó el 27 de Enero último, hubo que especificar si ambos países seguían apoyando a los Magyares para recobrar parte del terreno que perdieron en el Tratado de Trianón, como consecuencia del desmembramiento de la Monarquía de los Hapsburgos.

Mussolini trata de convencer en privado al Dictador de Yugoeslavia que es de revisarse ese Tratado de Trianón.

El Tratado de Paz de Trianon fué resultado de la situación de los ánimos en Cescoeslovaquia, Yugoeslavia y Rumanía contra Hungría.

Francia y Polonia apoyaban el castigo que representaba esa pérdida de territorio de Hungría; pues es evidente que tanto Inglaterra como Italia no tenían simpatías por Hungría al terminar la Gran Guerra.

Pero hoy la situación ha cambiado: Italia ha celebrado un Tratado de amistad con Hungría y resueltamente apoya la revisión del Tratado de Trianon; quizás no resulte ese apoyo de ninguna manera oficial; pero es el caso que tanto en el Gobierno inglés como en la "oposición de Su Majestad" hay una gran corriente de simpatía por Hungría.

La Pequeña Entente, Cescoeslovaquia, Yugoeslavia y Rumania, persisten en su hostilidad contra Hungría; pero si Yugoeslavia cede a la presión de Inglaterra e Italia, se irá derechamente a la modificación del Tratado de Trianon.

Y no hay que olvidar que Hungría está rodeada de tres Monarquías, Bulgaria, Yugoeslavia y Rumania cuyo interés está en que también sea regida Hungría por un Monarca; y por su parte el actual Regente de Hungría, el Almirante Horthy pudiera seguir de Regente o el Monarca elegido fuese el hijo del fallecido ex-emperador Carlos, que hoy vive en Lequeitio, España, con su madre, la Emperatriz Zita.

Es evidente que Italia desearía que se restableciese la Monarquía en Hungría, y algunos, aunque sin fundados motivos para ello, echaron a volar la especie de que los dos envíos de ametralladoras desde el depósito de armas y municiones de Austria a Budapest, siendo el primero decomisado y destruído al llegar a esta capital, y el segundo perdido en el propio Danubio, por cuya vía fluvial se quiso haberlas mandado a Budapest, habían sido preparados por Italia, sin que se haya probado la certeza de tal patraña

La misma conspiración del enano Bella Kun que quiso, disfrazado, desde Austria, sublevar a Hungría, demuestra que no hay allí ningún ambiente revolucionario, sino, por el contrario, favorable al restablecimiento de la Monarquía.

Es evidente que el Regente de Hungría, Horthy y su primer Ministro, el Conde de Bethlem, quisieran restablecer la forma Monárquica; y pudiera ser una manera plausible de lograrlo, proclamar al Archiduque Carlos, hijo del fallecido Emperador Carlos de Austria-Hungría, Rey de Hungría, bajo la Regencia de ese hábil Almirante y Regente Horthy, sin que por esa proclamación pudiera entenderse que llevaba aparejada la Corona Imperial de Austria que no está en la mira de los Aliados de la Gran Guerra, el restablecer.

No hay que pensar por ahora en el restablecimiento de la Monarquía en Grecia, después de la insignificante votación que tuvieron los Monárquicos en las elecciones convocadas por Venizelos; pero por lo pronto ya desapareció de Grecia el diario conflicto de cambios de Gobiernos Republicanos.

Con la tranquilidad que ha de sobrevenir en Yugoeslavia y la consolidación del trono del Rey Alejandro, es evidente que esa Monarquía ganará el tereno perdido en la Post-Guerra mundial.

BIBLIOGRAFIA

LIBROS RECIBIDOS EN EL DIARIO

Gente Desconocida. Letra y Música por Armando Maribona.

Estoy algo más **chez moi.** Es mayor el número de caras conocidas. Algunas tan conocidas que me atrevo a emitir juicio sobre su parecido psíquico. Empiezo por afirmar mi opinión anterior. Son varias las manreas. Creo descubrir tres. La académica, usado este término, no en su sentido despectivo, sino en el de corrección y pulcritud técnica. La simplista, utilizando el mínimo común múltiplo del trazo. Y la estilizada, la que más me gusta, enfatizando un rasgo y empleándolo como máximo común divisor. Estas tres maneras se mezclan entre sí. Como no son **chose voulue,** se entrelazan y confunden. Hay caricaturas que tienen de las tres. De la primera: Ramiro de la Presa, Carmelo Urquiaga, Miguel Pérez Camacho, Rafael Martínez Ortiz. De la segunda: Rafael Montoro, "El Príncipe", Eduardo Cidre, Antonio Valverde, Lucilo de la Peña. De la tercera: Pedrito Valer, Pepín Rivero, Ruy de Lugo Viña, Mario García Menocal. Son rotundamente definitivas. Agustín Acosta es una mezcla de la primera y tercera maneras. Alfonso Roque y palitos de la segunda y tercera, y así sería fácil ir clasificándolas. Pero lo que es difícil es hurgar en el método seguido, averiguar como consigue Armando, en unos cuantos trazos, sea cualquiera la manera que adopte, reflejar tan al vivo, plasmar con tanta fidelidad la elusiva característica de una expresión facial, el modalidad íntimamente personal que sólo adivinamos en los individuos después de completamente familiarizados con sus idiosincrasias y sus peculiaridades y que, sin embargo, posee tal fugacidad esquivo, que nunca consigue el lente fotográfico aprisionarla en la tupida malla de sus exactitudes y son escasos los pintores que saben atraerla con el pincel al lienzo. Y Maribona posee ese **knack,** esa maña, que en la caricatura es esencial para impedir que la exageración se convierta en insulto. Ahí, en mi humilde juicio, yace todo el cautivador atractivo de Maribona como caricaturizante. Nunca es mordaz. El sarcasmo no fluye por su pluma. Apenas si una leve ironía se mezcla a ciertos trazos dándoles una indefinible tendencia a obliterar lo que quiere afirmar... a enfatizar lo que pretende negar.

Y este "Gente Desconocida" tiene un aspecto complementario agradabilísimo, amén de los juicios críticos de personas tan eminentes que a su lado me siento empequeñecido y me pregunto ¿quién soy yo para dar mi parecer? Me refiero a los picantes y áticos comentarios que acompañan a cada semblanza y que revelan el talento literario de este joven polifacético. Cada uno de ellos es adecuado condimento a la caricatura que acompaña. Me falta espacio para explayarme más y para otro día dejo el juicio crítico sobre su novela "Y el Diablo sonríe" que actualmente estoy paladeando, porque no olviden mis lectores que examino concienzudamente las obras sobre las que doy mi modesta opinión. Tengo al menos ese mérito.

Técnica Epidemiológica y de Desinfección por Pedro Mayoral y Ramón Lobo. Editorial Reus Madrid 1929. Esta es obra de carácter tan esencialmente técnico que no me considero autorizado para emitir un juicio acerca de su verdadero valor. Al repasar sus nutridas páginas salta a la vista que constituye un estudio en extremo concienzudo sobre tan importantes materias y que es libro en que, aquellos miembros de la profesión médica que en estas investigaciones especiales encontrarán minuciosas y detalladas descripciones acerca de los nuevos métodos y últimos adelantos en esta rama de la medicina.

De La Salle. Enero 1929.

Como siempre, esmeradamente impreso y con interesantes cuentos y artículos, siendo dos de los más atrayentes el relativo al cacao y el que se titula "Hacia la conquista de la energía de los mares", extenso trabajo éste que esclarece muchos puntos obscuros en esta rama de la ciencia hidráulica. Está además, como de costumbre, bellamente ilustrado.

J. J. V.

M.E.C.D. 2016

HOY KID CHOCOLATE CONTRA BUSHY GRAHAM

Cree el Presidente de Los "Phillis" Que Thevenow Pueda Jugar en Esta Temporada

ESTA NOCHE SE INAUGURA EN NEW YORK EL COLISEUM DE JESS Mc MAHON CON EL BOUT DE BUSHY GRAHAM CON KID CHOCOLATE

Como la Comisión de Boxeo del Estado de New York, no aceptó ese encuentro como de Campeonato, ambos boxeadores probablemente subirán al ring pesando más de 118 libras

EN EL SEMI-FINAL PELEARA VIDAL GREGORIO CON ERICKSON

NUEVA YORK, abril 11 (A. P.) —El N. Y. Coliseum de Jess Mc Mahon, un estadio cubierto en el que se pueden sentar cómodamnte 18.000 espectadores abrirá sus puertas mañana por la noche con un encuentro de eliminación de peso bantam a quince rounds entre Kid Chocolate, el asombroso y fulgurante morenito cubano y Bushy Graham, brillante boxeador de Utica, en Nueva York, como principal atracción.

Aunque se ha anunciado el bout como el primero de una campaña de eliminación destinada a llenar el trono tanto tiempo de campeón de peso bantam, lo probable es que ni Kid Chocolate ni su adversario suban al ring dentro de la clase de las 118 lbs.

Después de haberse rehusado la New York State Boxing Commission a sancionar la pelea como un encuentro de campeonato, Graham se resistió a hacer el peso y anunció que se presentaría pesando unas 122 libras. Chocolate ha estado peleando generalmente con ese mismo peso, aunque asegura que todavía puede hacer fácilmente el límite.

Aunque se considera a Graham como el más rápido de los de 118 libras, Chocolate, juzgándolo a base de su sensacional campaña en este país es un ligero favorito en las apuestas. Al Kid no le han ganado todavía en los Estados Unidos y un empate con Joe Scalfaro es el único borrón en su hoja de servicios durante su estancia entre nosotros.

Además del principal acontecimiento hoy bouts a diez rounds entre Lon Morcowitz del Broux y Bobby Brady "el irlandés" peso pluma de la ciudad de Jersey, como semi final y J. Erickson compañero banta de T. Conzoneri se encontrará con V. Gregorio de España. Lou Feldman del Bronx y Tony Marino de Utica tendrán el honor de dar comienzo a los fuegos artificiales pugilísticos en la nueva arena en el inicial a cuatro rounds.

Aunque la comisión de boxeo se ha negado a reconocer la contienda como de campeonato los aficionados en todo el país considerarán al ganador como el que corta el bacalao en la división bantam. Fidel La Barba que abdicó el campeonato de peso mosca y Al Brown nombrado campeón por la National Boxing Association son los únicos aspirantes de valía al trono bantam.

Graham basa sus pretensiones en que la comisión manifestó oficialmente que reconocería al vencedor de su pelea con Izzy Schwartz en Ebbetts Field el verano pasado como campeón. Anteriormente perdió la decisión en un match con Charley (Phil) Rosenberg en que éste subió al ring con exceso de peso.

El boxeador de Utica se ha preparado para el combate en su gimnasio particular y llegó hoy a esta ciudad, haciendo hoy una serie de ejercicios para soltar los músculos en el gimnasio de St Nicholas.

Chocolate tiene plena confianza en ganar por nokaut como venció a Al Rackow de Buffalo a Phil O'Down de Columbus y a Johnny Vacca de Boston desde que regresó de Cuba hará cosa de un mes.

He aquí las medidas respectivas de ambos contendientes.

Eligio Sardiñas "Kid Chocolate"

Nacido en Cuba.
Edad: 26 años.
Peso: 118 libras.
Alto: 5 FT. 6 pulgadas.
Alcance: 65 pulgadas.
Cuello: 14.1|2 pulgadas.
Pecho Normal: 32 pulgadas.
Pecho ensanchado: 34.1|2 pulgadas
Cintura: 26.1|2 pulgadas.
Biceps: 10 pulgadas.
Antebrazo: 8.1|2 pulgadas.
Muslo: 17 pulgadas.
Pantorilla: 13 pulgadas.
Tobillo: 7.1|2 pulgadas.
Muñeca: 6.3|4 pulgadas.

Angelo Geracci "Bushy Graham".

Nacido en Italia.
Edad: 26 años.
Peso: 120 libras.
Alto: 5 FT. 5 pulgadas.
Alcalce: 64 pulgadas.
Cuello: 14 pulgadas.
Pecho normal: 31 pulgadas.
Pecho ensanchando: 34 pulgadas.
Cintura: 27 pulgadas.
Biceps: 11.3|4 pulgadas.
Antebrazo: 10.1|2 pulgadas.
Muslo: 17.1|2 pulgadas.
Pantorilla: 13.1|2 pulgadas.
Tobillo: 8 pulgadas.
Muñeca: 6.1|2 pulgadas.

Emil Fuchs continuará al frente del team de los Braves del Boston

Además de Presidente, quiere ser manager de banco, así lo ha declarado ayer

BOSTON, Abril, 11. (AP). — Aunque mucha gente entendida en baseball se han cansado de darle consejos a ese respecto, el Presidente-Manager de los Braves, Emil Fuchs, ha decidido ponerse a prueba en ese doble papel. En otras palabras no va a desalentarse y a dejar de intentar lo que los entendidos describen como el "experimento más asombroso hecho en la Liga Nacional".

"No hay una palabra de verdad en todos esos cuentos asegurando que voy a entregar la dirección de los Braves a Johnny Evers", — Fuchs dijo hoy. "Muchos de mis amigos me han aconsejado que me retire, pero tendré que resistirme a complacerlos por ahora. Me propongo ser manager de banco además de Presidente de los Braves cuando juguemos contra el Brooklyn el martes próximo".

Es un secreto a voces que algunos de los que se llaman grandes amigos de Fuchs han dedicado tiempo y esfuerzos a convencerlo de que carece de la suficiente experiencia práctica en el base-ball para dirigir un club de las mayores; a todos les ha contestado lo mismo: "Si el manager Fuchs fracasa, él será el primero en notificar al Presidente Fuchs que es preciso un cambio en la dirección."

Fuchs regresó a Boston realmente entusiasmado con la brillante labor realizada por su club durante su entrenamiento primaveral y confesó modestamente que varias de las victorias de los Braves se debieron casi totalmente a su maestría en la dirección y a su magistral iniciativa en momentos críticos.

$500,000 le reclaman

Al ex campeón Jack Dempsey por una pelea que no quiso dar con Harry Wills

CHICAGO, Abril 11.—(AP)—El recuerdo, sea o no agradable, de una pelea que cierto día tuvo con un tal Gene Tunney, surgió hoy en la memoria de Jack Dempsey al presentarle el más gigantesco y hercúleo diputado de alguacil de Chicago un alegato referente a un pleito en que se le piden $500,000 de daños y perjuicios.

Hallaron al ex-campeón en un chalecito en la azotea de un hotel de la ciudad baja y le notificaron que el Chicago Coliseum Club y su presidente B. E. Clements habían iniciado este pleito.

No habiendo podido hacer suspender el match Tunney-Dempsey mediante mandatos judiciales de última hora, el pleito de $500,000 fué presentado al tribunal competente poco tiempo después. Clements y el susodicho club pretenden los daños y perjuicios citados, porque Dempsey se rehusó a pelear con Harry Wills con quien ellos aseguran que firmó un contrato en Indiana.

TROFEO MULDOON-TUNNEY

Será descubierto solemnemente el miércoles en el Madison Square Garden

NUEVA YORK, Abril 11.—(AP)— El trofeo Muldoon-Tunney presentado al pugilismo como un símbolo del campeonato de peso completo por Gene Tunney, el campeón retirado y William Muldoon, que a los 83 años toma parte activa en las deliberaciones de la New York State Athletic Commission, será descubierto solemnemente en la antesala del Madison Square Garden, el próximo miércoles por la tarde.

Los cinco guardianes del trofeo han invitado a 250 personalidades del deporte y a conocidos sportsmen. El Alcalde James J. Walkee figurará entre los oradores.

Se ha invitado a James J. Corbett, James J. Jeffries, Jack Johnson, Tommy Burns, Jess Willard, Jack Dempsey y a representantes de otros ex-campeones.

El trofeo que pesa cerca de media tonelada consiste en una estatua de bronce de 22 pulgadas de alto representando un boxeador sobre una base de mármol de igual altura. El conjunto se alza de un pedestal de piedra berroqueña de cuatro pies de alto que pesa 500 libras, y ostenta cuatro tarjetas de bronce en las que están inscriptos los nombres de nueve campeones en diferentes épocas. Existe espacio para los de cinco más.

Yamato Sima un gran profesor de jiu-jitsu

Yamato Sima, un profesor de lucha japonesa Ju-Jutsu, nos ha visitado en la tarde de ayer con el propósito cortés, que mucho agradecemos, de visitarnos, y al mismo tiempo para manifestarnos que ha venido a la Habana desde el lejano oriente con la exclusiva finalidad de revivir entre nosotros el noble y emocionante deporte de la lucha que inmortalizó al Conde Koma creando innumerables prosélitos en Cuba y en el mundo todo. Yamato Sima será el heredero en la Habana de los honores del famoso e invencido maestro de Ju-Jutsu que se encuentra ahora en el Brasil retirado del sport y dedicado a negocios que le rinden gran provecho. Sea bienvenido el profesor Yamato Sima a tierras de Cuba.

EN LOS CAMPOS DE TRAINNING

TULSA, Okla, abril 11. (AP).—Los Browns del San Luis administraron una lechada a los petroleros del Tulsa, con score de 14x0. Los Browns que terminarán mañana en Springfield su temporada de entrenamiento, reunieron quince hits mientras Blaeholder y Kimsey, dejaron a los de la Liga del Oeste en seis. Blaeholder, además, disparó un jonrón con dos hombres en bases.

Anotación por entradas, hits y errores.

		C.	H.	E.
St. Louis (A)	503 103 002	14	15	0
Tulsa	000 000 000	0	6	2

Baterías: Blaeholder, Kimsey y Schang. Wright, Stiles, Lidke y Smith.

ATLANTA, abril, 11. (AP).—Los galleteros del Atlanta superaron en hits a los Yankees, 21x17, pero los Hugmen hicieron más carreras, 15x12 Fred Heimach, que empezó a pitchear por los de la Liga Americana, Waite Hoyt y Miller Huggins abandonaron el parque antes de terminar el juego para ir en un tren directo a New York. Se cree que Hoyt será el pitcher para el día inaugural contra los Red Sox de Boston. Lou Gehrig bateó su sexto jonrón, en el primer inning, con dos hombres en bases. Babe Ruth disparó un doble y dos singles.

		C.	H.	E.
New York (A)	600 020 241	15	17	1
Atlanta	024 010 032	12	21	4

Baterías: Heimach, Sherid, Shealy y Dickey, Grabowski. Chilton, Nemitz y Yelle.

FILADELFIA, abril 11. (AP).—Los Phillies derrotaron hoy a los Atléticos con anotación de 3x1 en el tercer juego de la serie entre los dos teams de la misma ciudad, teniendo con esta, dos victorias en los tres primeros juegos. Los de la Liga Nacional le dieron diez hits a Yerkes y Earnshaw.

Claude Willoughby que pitcheó por los victoriosos dió una bonita exhibición de pitching. En el octavo, fué cuando los Atléticos hicieron la carrera de la honrilla, cuando Hale dió un tubey y Foxx un single.

		C.	H.	E.
Phillies	010 010 001	3	10	2
Atléticos	000 000 010	1	7	0

Baterías: Willoughby y Davis. Yerkes, Earnshaw y Perkins, Cochrane.

WASHINGTON, abril 11. (AP).—Ad. Liska y Lloyd Brown, en colaboración dejaron en sólo dos hits a los Gigantes y los Senadores del Washington ganaron su tercera victoria consecutiva. La anotación fué de 2x1. Benny Tate fué quien decidió el juego en el inning de recoger los bates con un single. Andy Reese, después de un triple, en el primer inning, fué quien hizo la única carrera de los Gigantes. El tiempo estuvo muy frío y por esa causa solamente hicieron su aparición en el parque unos 1,200 fanáticos, pero Clark Griffith no quiso cancelar el juego.

		C.	H.	E.
New York (N)	100 000 000	1	2	0
Washington	000 100 001	2	9	0

Baterías: Mays, Genewich, y Hogan, Liska, Brown y Ruel, Tate.

NORFOLK, Virginia, abril 11. (AP).—El match entre el New Haven, de la Liga del Este con el segundo team del New York, de la Liga Nacional, fué suspendido hoy aquí a consecuencia de la lluvia y el frío.

LOUISVILLE, Ky., abril 11. (AP). —El Louisville ganó hoy con score de 6x5 al Buffalo. En este juego aunque el cubano José Olivares cometió dos errores, su fielding magnífico evitó algunas carreras de los contrarios.

A continuación ofrecemos el score personal del cubano.

	V.	C.	H.	O.	A.	E.
Olivares. ss	2	0	0	6	4	2

BIRMINGHAM, Ala., abril 11 (A. P.)—Los locales vencieron a los Indios del Cleveland con anotación de 8x5 en un match en el que ambos contendientes batearon igual número de hits, pero los del team local, fueron dados con más cportunidad.

		C	H	E
Cleveland	100 012 001	5	10	3
Birmingham	000 024 02x	8	1	3

Baterías: Hundlin, Grant, Miller y L. Sewell, Myatt, Weaver, Van Alystine y Cooper.

MEMPHIS, Tenn., abril 11 (A. P.) —Un pequeño rally de los Piratas del Pittsburgh en el inning de recoger los bates no fué lo suficiente para que los de la Liga Nacional saliesen victoriosos sobre el Memphis, de la Asociación del Sur, que ganó el juego con score de 6x5. Allington, outfielder del Memphis, bateó un jonrón.

		C	H	E
Pittsburgh	022 000 001	5	11	4
Memphis	012 100 20x	6	10	2

Baterías: Chambers, Seveing y Berger. Grimes, Swetonic y Hensley.

INDIANAPOLIS, abril 11. (AP)— Cinco hits y un error en el cuarto inning dieron al Indianapolis de la American Association una delantera decisiva sobre los Rojos del Cincinnati alcanzando la victoria por 10 a 4. Los perdedores llenaron las bases sin out en el sexto, pero solo hicieron una carrera en un out de infield. En el noveno Dukeforth dobló al iniciar el inning y Cravtree lo siguió con un single, pero el Indianapolis se escapó con una sola carrera. Burwell permitió nueve hits a los Rojos pero estuvo fuerte en los momentos críticos.

Score:

		C.	H.	E.
Cinci.	100 001 011—4		9	4
Indianapolis	100 600 03x—10		10	2

Baterías: Rixey, Johnson y Sukeforth; Burwell, Love y Spring.

Van Ryn vs Sadadazu

Decidirán hoy la posesión del Campeonato de Tennis del Norte y Sur

PINEHURST Carolina del Norte, abril 11. (AP) John Van Ryn de Orange en la Nueva Jersey y Sadadazu Inza del Japón decidirán mañana la posesión del campeonato de tennis del Norte y Sur.

Ambos ascendieron al round final eliminando a la doble amenaza de la Copa Davis del Canadá. Van Ryn derrotó a Jack Wright de Toronto, campeón canadiense al aire libre en sets consecutivos por 6-1; 6-4; 6-1 y Onda venció a Marcel Rainville de Montreal en cuatro sets por 6-1; 6-0; 3-6; 6-3.

Billy Wallace venció por decisión en diez rounds a T. Crogan

Unos quince mil espectadores presenciaron el encuentro, que fué movido

OLYMPIA ARENA, Detroit Ab. 11 (AP).— Billy Wallace, peso lijero de Cleveland se ha vuelto a poner de un salto en el primer rango de los contendientes para una oportunidad de arrancarle la corona a Sammy Mandell al ganar decisivamente por puntos a Tommy Grogan, el recio boxeador de Omaha, en una emocionante contienda a diez rounds. Wallace gracias a su superior destreza en el boxeo se apuntó seis de ellos. tres fueron de Grogan y uno de ninguno de los dos.

Hubo la mar de animación en cada uno de los diez rounds que despertaron el entusiasmo de 15.000 espectadores; se calculan los ingresos de 35 a 40 mil dollars.

El peso ligero de Cleveland llevó las cosas por mal camino para Grogan, quien se pasó la mayor parte del tiempo fallando con su cacareada mano derecha que no cesaba de tirar duros puñetazos a la quijada.

Mientras tanto, Wallace persistió en propinar al boxeador de Omaha, izquierdazos de los que duelen a la cara tirando de vez en cuando una corta derecha al mentón para así amontonar un margen de ventaja claramente definido.

Ambos subieron al ring por debajo del límite requerido de las 135 libras. Grogan pesando 134 y Wallace equilibrando la balanza al marcar 133 y tres cuarto.

En el semifinal a diez rounds, Louis "Kid" Kaplan, de Meridan, en Connecticut, ex campeón del mundo de peso pluma, obtuvo a fuerza de pegar duro y de boxear bien una decisión sobre Joey Medill, de Chicago, a quien superó en maestría de boxeo y en la fuerza de sus puñetazos en todos los rounds. Medill pesaba 137 libras y Kaplan 134 y tres cuartos.

La Carrera del Siglo

Peter Gavuzzi hizo ayer 52 millas en 8 horas, 2 minutos y 45 segundos

WEELING de la Virginia Occidental, abril 11, (AP.) — Peter Gavuzzi, de Inglaterra, hizo hoy 52 millas en 8 horas 2 minutos y 45 segundos, ganando la duodécima etapa del Derby de los Juanetes de C. C. Pyle. El primer puesto en tiempo transcurrido lo sigue ocupando Ed Gradner, de Seattle, en Washington, corredor de color que empató hoy el tercer lugar al llegar a este punto de control del montañoso Estado Gardner, que reemplazó a Johnny Salo, policía de Passaic, de la Nueva Jersey, a la cabeza de los contendientes el lunes pasado, durante la etapa de Hancok en Maryland a Cumberland en ese mismo Estado tiene hoy un total de tiempo de 77 horas 53 minutos y 40 segundos. Paul Simpson, de Burlington, en la Carolina del Norte fué el segundo en la etapa de hoy con 8.32. Toy Trimble, de Bakersfield, en California, fué el que empató el tercer puesto con Gardner, en 9.42.30.

La duodécima etapa empezó hoy en Waynesburg de Pennsylvania, partiendo 34 corredores. El exceso de fango hizo necesario alterar la ruta proyectada y agregó 15 millas al trayecto. Mañana los contrincantes cruzarán el río Ohio, penetrando en el Estado de ese nombre. Su primer punto de control en él es Cambridge.

El Presidente de los Phillies cree tener a Thevenow pronto

"Tommy podrá jugar a principios del verano", ha dicho Mr. William F. Baker

NUEVA YORK, abril 11, (AP.) — A pesar de lo anunciado anteriormente a ese respecto William F. Baker, presidente del Filadelfia de la Nacional indicó hoy que la ausencia de su shortstop estelar Tommy Thevenov durará sólo un par de meses.

"Tommy podrá jugar a principios del verano", dijo Mr. Baker. Sus brazos no han experimentado lesión alguna ni las piernas tampoco. Naturalmente tendrá que estar a dieta líquida durante algún tiempo y la recuperación de sus fuerzas se extenderá por un largo período, pero posee tan maravillosa potencia de restablecimiento que auguro que ha de sorprendernos a todos por la rapidez de su convalecencia. Estoy convencido de que jugará en junio. Hasta ahora no hay el menor indicio de una infección. En el intervalo Barney Friberg lo reemplazará como shortstop. Barnet es un espléndido fielder y un gran muchacho y esta primavera ha estado bateando muy bien. Estaba convirtiéndose en un buen pitcher cuando fué llamado de nuevo al infield. Lo raro es que ha bateado mejor durante esta corta temporada como lanzador que en el resto de su carrera.

Contando con bateadores como Ruth Gehrig, Lazzeri, Meusel, Combs y Koenig, Miller puede permitirse el lujo de mantener en el line up a un hombre débil al bat, siempre y cuando su trabajo defensivo resulte de gran ayuda a la novena.

DOS CURIOSIDADES DEL PUGILISMO

Presentamos, aquí, a dos curiosidades en el ramo del pugilismo. Arriba figura un enano, Al Robinson, que cuenta 21 años de edad y a quien, por razón de su peso, 102 libras, hasta el filipino más diminuto le lleva ventaja en libras. Abajo está un filipino que es un gigante, en comparación con los otros pugilistas de su raza. Se llama Pan Aguinaldo, cuenta 23 años de edad, mide 5 pies nueve y media pulgadas de estatura y pesa 175 libras.

DOS CUBANOS GANARON EN TAMPA LA JUSTA DE BASKET BALL

TAMPA Florida, abril 11 (AP). —Esta noche ganó al Campeonato de Basket Ball, Junior, de la ciudad el five del Círculo Cubano y con tal motivo la Colonia deportiva cubana está entusiasmada por el triunfo de sus jugadores. Los atletas han sido festejados públicamente. El match final que dió el título a los cubanos fué con el team Bull Dogs, que tuvo un resultado favorable a los cubanos de 22x10.

TODOS LOS SISTEMAS SE ESTUDIAN PARA LOGRAR EL VIAJE GRATIS A LA GRAN SERIE MUNDIAL DE 1929

La multiplicación de los éxitos obliga a los fanáticos a estudiar la forma de los lanzadores y a llevar cuenta del turno que corresponde a las estrellas.—La mala actuación del Filadelfia Americano en las prácticas.—Varias dudas muy interesantes asaltan a los futuros concursantes

Las hostilidades en la que promete ser una de las temporadas más brillantes que se recuerdan en los anales de las dos grandes Ligas, están señaladas para dar comienzo el próximo martes 16. y si algún motivo adicional faltare para concentrar la atención de los fanáticos en el curso de los acontecimientos baseboleros, la fenomenal atracción que representa la oferta de ciento veinte viajes, con todos los gastos pagos, que hace este DIARIO unido a la Gran Fábrica de cigarros Gener, es suficiente para que hasta los juegos de práctica sean recortados por los fanáticos, ávidos de conocer hasta los más íntimos detalles de los dieciseis equipos de las Mayores.

Hasta aquí mi vonexión con el magno concurso basebolero ha sido el de subalterno admirado de las intrincadas finanzas modernas que permiten a dos empresas solventes y que gozan del aprecio popular, hacer un cuantioso desembolso para mandar a toda una compañía de fanáticos a presenciar el magno evento del mundo deportivo en 1929. Mi curiosidad no había penetrado más allá y me conformaba con el papel de observador pasivo. sin la menor intención de optar por un premio, para obtener el cual, como empleado de una de las empresas donantes, estoy incapacitado.

Pero hénos aquí que las bases del concurso, la célebre "multiplicación", le ha dado cierto viso hípico a la contienda, por lo cual varios lectores han creido oportuno dirigirme cartas en que me preguntan cual es en mi opinión el mejor sistema a seguir, y hasta me sugieren la publicación de una selección diaria para darle esta ventaja a los que leen el DIARIO contra los que reunen cupones sin enterarse del contenido del periódico.

'EL CASO VARIA"

Por supuesto que esta última sugestión, aunque me halaga, es imposible, pues una cosa es hacer selecciones hípicas mediocres y otra pronósticos baseboleros, en el improbable caso que se me permitiera y quisiera yo hacerlas, pues no hay que olvidar que es muy diferente mi situación respecto al DIARIO y la empresa de Oriental Park.

Contra esta última puedo seleccionar lo mejor posible, pues el Havana American Jockey Clubs es mayor de edad para defenderse, y en último caso, las pérdidas problemáticas que sufra por mis selecciones en nada afectan a este servidor de ustedes, mientras que tratándose del concurso Serie Mundial, me siento convertido en bookmaker, ya que cuanto mayor sea la jugada,y el consumo de cupones y cajetillas, indirectamente mayor será mi utilidad.

Además, no nos hagamos ilusiones, los mejores cerebros locales tienen estudiado ya todos los aspectos del problema que se les plantea, y no necesitan otras sugestiones para encaminarlos hacia la manera de acumular el mayor número de puntos.

No obstante, como es un principio cristiano darle de beber al sediento y encaminar al que no vé tiene el fanático y concursante que estar enterado de todos los movimientos de los equipos contendientes, de la forma que muestran sus pitchers y la vistilla que traen sus bateadores, para variar de acuerdo sus selecciones con el empuje que en cada mes aparezcan tener los respectivos clubs.

DETALLES IMPORTANTES

El turno de rotación de los lanzadores también tiene que ser objeto de estudio, pues cuando un club débil ponga en el box un Vance o un Lyons, hay que cambiar el sistema de escoger al más fuerte; y no hay que olvidar tampoco que hay clubs que se indigestan contra los zurdos, por lo que es conveniente conocer la lista de los lanzadores de la mano del tenedor para no correr el riesgo de meter el delicado pie, jugándole la "bola" a los Yankees por el hecho de tener como adversarios a los humildes Medias Rojas.

En la temporada basebolera que el martes da comienzo, los expertos todos de la gran nación vecina convienen en que la Liga Nacional se presenta mucho más reforzada que la Americana, observándose en los campeones Mundiales cierta tendencia a explotar por la debilidad de su cuerpo de pitchers y falta de cohesión en el infield.

LOS FAVORITOS

Los Gigantes, la formidable máquina que ha logrado consolidar para 1929 el manager más famoso del baseball, por la forma que ha venido demostrando en los juegos de exhibición, comparte con los Oseznos de Chicago el favoritismo en la más antigua de las dos Ligas inclinándose hacia ellos la casi totalidad de los críticos. El cuerpo de pitchers que ha de presentar Mc Graw es el más formidable que ha tenido desde la salida de Nehf, Jesse Barnes y Douglas de las filas neoyorquinas; y el otro motivo de preocupación de Mono Amarillo, la segunda base, ha sido encomendada a Reese, joven jugador que tanto se distinguió el pasado año por su batting y habilidad defensiva, tanto en el infield como en los vastos espacios de ultra-muros.

El Chicago fué hasta hace pocos días favorito prohibitivo en las apuestas que se hacían en el bolsín basebolero, pero la lesión que sufre Hartnett en el brazo y la relativa debilidad de la mitad izquierda del infield chicagoense, unido a los progresos de los Gigantes, ha contribuido a nivelar mucho las cotizaciones.

Los Piratas con el ingreso en sus filas de Paul Waner tienen también muchos partidarios, y los Cardenales, aunque considerados candidatos al cuarto lugar, forman un team que juega un consistente baseball, sin las rachas buenas y malas de los otros tres aspirantes.

HAN FLAQUEADO

En la Liga Americana, Yankees y Elefantes Blancos, que parecían destacarse solos a fines del mes de febrero, han sufrido muchos contratiempos. El pequeño Huggins está muy preocupado con la mala forma de sus lanzadores y el fracaso del recluta Lary en el short. Pennock y Moore siguen mal del brazo y es muy problemática su actuación durante los primeros meses de la temporada. El mismo Bambino Ruth no ha bateado como acostumbra en las prácticas de primavera.

El Filadelfia ha sido víctima de un sin número de incidentes. Los lanzadores estrellas Rommel y Grove están malos del brazo, lo mismo que el torpedero Boley; el veterano ex-inicialista del Chicago Earl Sheeley no le da ni a un globo y el jardinero estrella Simmons ha tenido una recaida en la extraña dolencia que lo atacó el año anterior. Connie Mack está disgustadísimo, y son muchos los que pronostican ya que los Elefantes Blancos pueden terminar en la segunda división.

En cambio, el joven team de los Carmelitas, y el Washington dirigido por Walter Johnson, están jugando mucho baseball, aumentando cada día el número de sus partidarios; y el Detroit, aunque ha lucido pobremente en las prácticas y hay disensiones en sus filas, tienen los elementos de un fuerte team.

VARIAS DUDAS

Y antes de terminar llamo la atención hacia la oficina del concurso hacia estas dudas que parecen hacer titubear a la mayoría de los concursantes:

¿Venderá el DIARIO DE LA MARINA todos los números que le pida el concursante o tiene éste que adquirirlos en la calle?

¿En el caso de las cajetillas de Gener, venderá la fábrica por gruesas?

Estas y otras preguntas más, de menor importancia, revela el interés que despiertan los ciento veinte viajes gratis a la serie máxima del baseball.

SALVATOR.

MAÑANA, SABADO, TERMINA EL GRAN CAMPEONATO EN EL FRONTON JAI-ALAI

Ferrer y Mateo dejaron en 15, a Ochoa y Salazar.—La primera quiniela: Mateo.—Y la segunda: Juaristi.—En un gran segundo triunfaron: Segundin y Lorernzo.—Osa y Berrondo, derrotaron fácilmente a la pareja Alberdi y Gutiérrez

Tremolaba el trueno bronco por los espacios siderales; el rayo zigzagueaba desgarrando las sombras; la lluvia era la catarata del Niágara, y a pesar de la catarata, todos los fanáticos del lleno completo del jueves, allí en Concordia esquina a Lucena, ocupando todos los luminosos espacios, esperando a que comenzara el peloteo, haciendo palmas, solicitando que comenzara lo más pronto posible. Antes tuvieron a bien enterarse de lo que va a pasar en la noche del próximo sábado, que será acaso la noche más memorable del campeonato que se viene disputando, ya que será la noche decisiva, porque juegan el partido final las parejas de la Segunda y Primera categorías, que están empatadas a cuatro partidos por barba.

En la segunda categoría pelotearán los hermanos Osa, contra Hernando y Maguregui, y en la categoría fenomenal. Juaristi y Berrondo contra Hernandorena y Guillermo. Los que triunfen recogerán los sabrosos grullos y las medallas, trofeos del campeonato; los que no triunfen no recogerán medalla o trofeo; pero recogerán los sabrosos grullos correspondientes al segundo premio por haber quedado en el segundo lugar.

Sépanlo así los fanáticos; entérense las divinas fanáticas, que son la nota culminante del campeonato y no dejen de enterarse los fanáticos del pueblo soberano; el sábado se tumba y más nada. Ovacionemos a las cuatro parejas por que las cuatro son parejas triunfadoras.

NOCHE DEL JUEVES

Y aunque tronaba y llovía y arreciaba el temporal de agua, el jueves comparecieron todos los fanáticos y algunos más, ante los cuales se desplegaron los jóvenes peloteantes del prólogo, de veinticinco tantos; de blancos, Ochoa y Salazar, contra Ferrer y Mateo. Y aunque llegamos tarde, Salazar, que es un pelotari sincero nos dió el todo de la charada en cuatro palabras. Lo perdimos de calle. Sin dar el menor susto. Sencillamente por que los dos estuvimos peor que mal. Ellos, los azules—agregó—estuvieron pasaos.

—Muchas gracias. Boletos azules a $3.80.

Se llevó la primera quiniela, Mateo; pagó con $4.40, iniciándose el vaivén en la disputa del segundo de treinta tantos, entre los blancos, Onaindia y Eusebio, contra los azules, Segundín y Lorenzo. Ardió el fuego sagrado de los grandes partidos. Nada de empates en la salida. Dos rachas peloteadas con la mar de conciencia, prolongadas; la primera blanca y la otra azul, un enorme empate en 25, que se repite en 26. Y alto ese carro. Lo ganaron los azules.

Segundo maravilla. Lorenzo Osa, oso. Los dos blancos admirables hasta el empate. Un gran segundo. Boletos azules a $4.00.

Y en cobrando la segunda quiniela, los que se la llevaron, de Juaristi, que pagó con $6.20; comenzó el peloteo de altura del fenomenal, de treinta tantos, entre los blancos Osa y Berrondo y los azules, Alberdi y Gutiérrez. Y en una salida bastante mediocre lo empatan en tres, cuatro y cinco. Y después un entierrito de tercera. Los dos blancos instrumentaron una buena tanda; la ejecutaron muy afinada y lentamente llegaron a los treinta sin pena ni gloria Porque los dos blancos muy medianos y descompuestos no llegaron más que a los veinte. Se acabó el jueves.

El sábado, la hecatombe. Terminación del Gran Campeonato.

F. R.

Lawn-Tennis

Debido al tremendo aguacero caído en la tarde de ayer en el Vedado, no pudieron celebrarse los encuentros señalados, los que se efectuarán hoy si el tiempo lo permite y a la misma hora.

A las 3 p. m.: Dobles Masculinos: Banet y Morales vs. Sabí y Ochoa. Groso y Araña vs. Calvo y Fernández Mira. París y Randín vs. Nin y Cárdenas. Ledón y Díaz vs. La Fe y Cárdenas.

A las 4 p. m.: Dobles Femeninos: Camacho y Comalonga vs. Manrara y Morales. Rodríguez y Suárez vs. Dubrocá y Daly. García Longa y Roig vs. Lanuza y Torriente. Castañeda y Torriente vs. Villalba y Cabrera.

Frontón Jai-Alai

DECISION DEL CAMPEONATO DE LA PRIMERA Y SEGUNDA CATEGORIA

PROGRAMA PARA HOY

Primer partido a 25 tantos. Ferrer y Aristondo, blancos; Aguiar y Cazális III, azules. A sacar del cuadro 9 y medio.

Primera quiniela a 6 tantos. Onaindia, Segundo, Alberdi, Hernando, Osa, Maguregui.

Segundo partido a 30 tantos, Osa y Lorenzo, blancos, Hernando y Maguregui, azules. A sacar ambos del cuadro 9 y medio.

Segunda quiniela a 6 tantos. Guillermo, Berrondo, Juaristi, Gutiérrez, Eguiluz, Olazábal.

Tercer partido a 30 tantos. Juaristi y Berrondo, blancos, Hernandorena y Guillermo, azules. A sacar los primeros del cuadro 9 y los segundos del cuadro 9 y medio.

Las medallas de oro, para los pelotaris vencedores en el campeonato, se exhiben en la acreditada joyería de los señores Lastra y Hermanos, situada en Zenea (antes Neptuno) número 149.

Henry Cotton demostró resistencia y coraje derrotando a C. Johns

Hoy jugará el vencedor con Whitcombe y Compston con Renouf, en la semi-final

LONDRES, abril 11. (AP).—Fresco de los soleados céspedes de los links invernales norteamericanos el joven Henry Cotton se halló cara a cara con una severísima prueba a su resistencia y su coraje al encontrarse con una helada llovizna y un viento huracanado que la tornaba rápidamente en escarcha. Afortunadamente salió triunfante y jugando con la solidez de un veterano derrotó a Charles Johns en el round matinal por él ganado, venciendo a Ted Ray en el de la tarde por 7 y 6. El viejo Ted había triunfado de Abe Mitchell, campeón de Roehampton en el de la mañana.

Las salidas y las aproximaciones de Cotton prevalecieron contra la fuerza del viento y sus putts fueron mortíferos. Durante 12 hoyos en el round de la tarde hizo 6 en menos de 4 golpes.

Dos de los otros jugadores de la Copa, Ryder, Archie Compston y Charles Whitcombe se abrieron paso a las semifinales. El cuarteto es Tom Renouf quien emergió victorioso de su match con James Shrlock en la tarde de hoy. Compton le ganó a Clade Gray en un matc hmuy bien jugado a pesar de lo desventajoso del tiempo. Whitcombe y F. G. Holden pelearon de duro venciendo el jugador intrnacional en el 16 greem.

La derrota de Mitchell a manos de Ray fué la sorpresa del round matinal. Ted jugó "el circo" una serie de seis hoyos cortos en 20 golpes. Matchell que hizo los 9 Primeros en par, tenía perdidos 5 al dar la vuelta, ganando solo 1 de ellos.

Le ofrecen una pelea

A Labarba con el vencedor del encuentro de hoy entre Graham y Chocolate

SAN FRANCISCO DE CAL. Ab. 11 (AP).— Fidel La Barba, ex-campeón de peso mosca regresó hoy a ésta a bordo del vapor Ventura después de una estancia de varios meses en Australia donde se vió las caras con los principales boxeadores del país.

La Barba renunció el título de campeón de peso mosca y se retiró hará cosa de dos años para ingresar en la Universidad de Stanford, pero después de un curso en ella, regresó al ring como peso bantam. Hoy manifestó que se proponía efectuar de nuevo su ingreso en Stanford en el próximo septiembre.

La Barba ha recibido varias ofertas de matches en el Este, incluso un bout de campeonato de peso bantam con el ganador del encuentro Chocolate Graham que se efectuará mañana en Nueva York.

COMISION ATLETICA UNIVERSITARIA

CONVOCATORIA

Se convoca por este medio a todos los alumnos de la Universidad que deseen participar en el Campeonato Interior de Tennis que comenzará el sábado 19 de Abril de 1929.

Las inscripciones se tendrán que entregar en la Comisión Atlética Universitaria y el plazo de ellas se cerrará el día 17 del corriente mes a las cinco de la tarde.

Dándole las gracias por anticipado, se despide de usted atte.,

Dr. Pedro S. Sabid, Delegado del Tennis.
Vedado Junior

$ñéD

MISS GLENNA COLLET SE HA DECIDIDO A JUGAR EN LA GRAN BRETAÑA

NUEVA YORK, abril 11, (AP.) — Miss. Glenna Collett, en tres ocasiones campeón femenino de golf de los Estados Unidos, ha decidido salir para el extranjero la semana entrante a fin de tomar parte en el campeonato femenino de la Gran Bretaña que comienza en St. Andrews en Escocia el 13 de mayo, habiéndose separado hoy su pasaje para el 17 de este mes. Mrs. Ada Collett acompañará a su hija. Esta será la tercer tentativa de Miss. Collett de ganar el campeonato femenino británico, cosa que aún no ha conseguido ninguna jugadora norteamericana.

FILADELFIA, abril 11 (A. P.) — El manager de los Atléticos, Connie Mack, anunció esta noche que Nick Borrelli, jugador recluta del infield, ha sido enviado al Portland de la Liga de la Costa del Jacífico, bajo opción.

Los Cuban Star de T. Molina embarcan el 23

El día 23 del corriente embarca para los Estados Unidos, por la vía de Key West, el club "Cuban Stars" de Molina, miembros de la "Negro National League", la antigua organización profesional de clubs de color y que está integrada por las siguientes ciudades:

Detroit; St. Louis; Chicago; Kansas City; Memphis; Birmingham; Nashville y Cuban Stars.

Los "Cuban Stars" abren la temporada en Birmingham el lunes 29 de abril pero antes jugarán una serie de juegos de exhibición, como training, en Miami, Fla. en camino de Birmingham.

Todos los players de los "Cuban Stars" deben reportar en la Habana a más tardar el día 21 de abril.

M.E.C.D. 2016

EN EL HABANA YAGHT CLUB SE REUNE EL DOMINGO EL GOMITE NAGIONAL DE REGATAS

BABE RUTH DICE A LOS FANATICOS

—Batearé este año tantos homers como pueda.
—Pero, antes procuraré ganar games para los Yankees.
—Las probabilidades de Lou Gehrig.
—Lo que pienso hacer en 1929.

(Por BABE RUTH, de los New York Yankees)

Cada vez que está a punto de comenzar una temporada de base ball mis amigos me hacen siempre la misma pregunta: "¿Cuántos jonrones piensas batear este año?"

Y claro está, nunca puedo responderles a medida de sus deseos. Nadie puede asegurar nunca lo que ha de hacer en el futuro. Batearé tantos como pueda. Esa es la mejor respuesta que puedo dar.

Mis amigos han insistido últimamente respecto a esto último, y voy a complacerles en lo que pueda. Tan pronto comience la season de 1929 haré lo posible por batear algunos home runs a fin de terminar la campaña con un nuevo record. Pero eso sí, tengan la seguridad de que en ningún momento trataré de batear un homer cuando un single sea suficiente para decidir un game a favor de los Yankees. Y recuerden bien esto que les digo hoy: durante la temporada de 1929, buscaré siempre la manera de que mis batazos ayuden a nuestro team, aunque por ello pierda la oportunidad de establecer un nuevo record. Siempre me gustará batear un hit a la hora precisa, que tres jonrones en un game que perdamos.

No crean que estoy fanfarroneando. A mí me gusta batear home runs. Ellos son los que me proporcianan la comida, pero lo que quiero hacerles ver es que en ningún momento me sentiré atraído por la idea de establecer un nuevo record de home runs, cuando un mero hit sirva para consolidar el triunfo de los Yankees.

Desde que ingresé en el base ball, o más bien dicho, desde que Bill Carrigan me transformó en outfielder para aprovechar mi buen batting, he tenido una ambición: batear 500 jonrones durante mi carrera basebolera, y creo que si nada raro me ocurre, veré cristalizar mi sueño este año. Para lograrlo, sólo tendré que batear treinta batazos más, y creo, sinceramente, que he de batear más de esa marca este año. Una vez que haya logrado mi ambición, me sentiré satisfecho, porque tendré la seguridad de que habré sentado un record que estará impreso en las páginas de base ball por muchos años.

Muchos fanáticos me han preguntado últimamente si yo creo que exista algún otro hitter que pueda batear tantos jonrones como yo. Sobre este punto no quiero decir nada. Me parece tonto que yo hable de ello, sin saber lo que pueden dar los muchachos que ahora empiezan, ni lo que darán los que están por venir. Yo no tengo nada de sobrehumano, y si alguien ha dicho que el base ball sólo registrará un Babe Ruth, se ha equivocado completamente. Todas las generaciones nos brindan siempre un ejemplar notable y puede que dentro de algunos años surja un hombre que haga olvidar a usted que en esta época existió un bateador de homers que se llamó George Herman Ruth.

Cuando surja ese hombre, me gustaría conocerlo, pues podría darle algunos consejos que le ayudarían mucho a batir mi record actual.

Estando cerca de los 500 jonrones, estoy ambicionando otros records del base ball. Me sentiría satisfecho, por ejemplo, si al final de una campaña lograse un batting average de .400 puntos o más, y quisiera también establecer un nuevo record para carreras empujadas en una temporada. Fuí poseedor de este record hasta hace dos años, pero Lou Gehrig se me metió por el medio y me lo rompió. Al hablar de Lou, quiero hacer esta pequeña predicción: "Antes de que termine su carrera en el Big Show, Lou Gehrig ha de establecer muy interesantes marcas en el batting, y ha de romper muchas que se consideran intocables en la actualidad".

Hablándoles con franqueza, yo no creo que Lou sea el hombre destinado para romper mi record de sesenta jonrones en una season. El no es tipo de bateador que puede hacerlo. Pero, tengo la seguridad de que tan pronto perfeccione su swing ha de resultar mucho más temible que ahora en el batting, y eso le ayudará a sentar distintas marcas de importancia en el base ball. El record de carreras empujadas en una season caerá fácilmente ante su hitting y es muy posible que a la vuelta de algunos años caiga también el record de jonrones que he establecido durante mi carrera en el base ball.

Si mi record ha de caer algún día, yo daría cualquier cosa por que fuese un miembro del New York Yankees quien lo rompiese, y si alguien tiene chance para hacerlo, ese es Gehrig. Lou es uno de los mejores compañeros que he tenido durante mi carrera y siento por él una verdadera amistad. Todo lo que hace me interesa en extremo.

No sé si al decir todo esto, habré dejado satisfechos a los que me preguntaron cuantos jonrones pensaba batear este año. Ni sé tampoco si he podido escribir bien lo que he pensado, o si se me ha quedado algo en la cabeza, pero lo cierto es que mi intención ha sido, decir que haré todo cuanto me sea posible por imponer una nueva marca, y que en ningún momento permitiré que mi ambición domine la conveniencia de mi club. Si un sacrifice es más necesario que un batazo largo, tengan la seguridad de que Babe Ruth se sacrificará y si en cualquier momento un hit es suficiente para decidir el triunfo, tengan la seguridad de que Ruth trabajará solamente por disparar el hit.

No pienso sacrificar la probabilidad de ganar un cuarto pennant consecutivo por la satisfacción de establecer un nuevo record de home runs.

CONVOCA A CAMPEONATO LA LIGA NACIONAL AMATEUR DE BASE BALL

El período de admisión de los clubs quedará cerrado el 25 del actual.—El campeonato dará comienzo en mayo próximo

CERTICO:— Que la Junta Directiva de esta Liga en Sesión celebrada el día de la fecha, acordó hacer la siguiente Convocatoria para el Campeonato Nacional de Amateurs de Base Ball del año 1929.

PRIMERO:— Se convoca a todos los Clubs de la República que representen oficialmente a alguna Sociedad constituida con un año de antelación o a alguna Corporación dedicada a la enseñanza secundaria o superior, para jugar y decidir el Campeonato Nacional de Amateurs de Base Ball de Cuba el año 1929.

SEGUNDO:— El Período de admisión de los Clubs quedará cerrado el día 25 del actual a las cinco de la tarde: debiendo reunirse la Liga el día siguiente o sea el 26 para tratar de la admisión de los clubs que hayan solicitado su ingreso e inmediatamente proceder a la elección de la Junta Directiva o Mesa de la Liga.

TERCERO:— Dicho Campeonato comenzará en el mes de mayo próximo, celebrandose los juegos en los terrenos que acuerde la Liga.

CUARTO:— Los clubs que deseen tomar participación en el referido Campeonato de 1929, deberán llenar los requisitos y cumplir todas las formalidades que exigen los Estatutos por que se rige esta Liga.

QUINTO:— Las solicitudes de admisión deben ser dirigidas al Secretario de la Liga, señor Julio E Vasseur, a su oficina, Sección de Fomento Secretaría de Agricultura, o a su domicilio Concepción No. 5, Víbora, antes del plazo fijado en el párrafo segundo de esta Convocatoria, acompañad s de una Certificación de la Unión Atlética de Amateurs de Cuba, acreditativa de ser el Club solicitante miembro de dicho organismo, y de un escrito firmado por el Presidente o el Secretario de dicho Club, pidiendo su ingreso y designando la persona que como Delegado lo representará ante la Liga durante el Campeonato. Acompañarán además la cantidad de Cien Pesos ($100.00) en efectivo para el sostenimiento del fondo de común y Diez Pesos ($10.00) como cuenta de inscripción, sin cuyos requisitos no será admitida la solicitud.

Y para su publicación y general conocimiento expido la presente en la Habana a diez de abril de mil novecientos veintinueve.

Julio E. Vasseur.

REMEDIO DEL DR. HALE PARA EPILEPSIA

Ataques Baile de San Vito, Convulsiones y Enfermedades que afectan el Sistema Nervioso.

Remedio del Dr. Hale

es la fórmula del mejor Especialista de los Nervios en Nueva York y se vende con

Garantía o se Devuelve el Dinero
ADMIRABLES RESULTADOS SE OBTIENEN PRONTAMENTE

LO VENDEN EN TODAS LAS BOTICAS EN FRASCOS GRANDES DE 16 ONZAS

Comenzará el domingo el campeonato de boxeo en el C. Dependientes

Tres equipos, bien seleccionados, discutirán el triunfo en esa simpática justa

El próximo domingo comenzará a celebrarse en el ring de la Asociación de Dependientes un interesante campeonato de boxeo y luchas en el él tomarán parte los mejores atletas de esa entusiasta y prestigiosa Asociación.

Presididos por José Catá, que en ningún momento desmaya, los "detallistas" han venido realizando en estos últimos tiempos muy buenas prácticas en el gimnasio de la sociedad, y parecen hallarse en magníficas condiciones para las pruebas a que serán sometidos.

Debido al exceso de inscripciones, Catá, que preside la comisión de Boxeo del Centro, se vió obligado a seleccionar tres teams, los cuales han sido integrados por los siguientes atletas:

Team Rojo, capitaneado por Ignacio Ruiz, el Paulino Uzcudum del Dependientes, con los siguientes atletas: José de Cárdenas, Mario Acevedo, Cristóbal Castañeda, Godual Porro, Armando Rodrigues, Enrique Fernández, Octavio Espinosa, Antonio Giménez, Jacobo Lipskiy, Avelino Vigil, Antonio Santana, Rafael de la Vega, Aurelio González, Ignacio Ruiz, Jesús Camps, Manuel Egio y Heriberto Echile.

Team Negro, capitaneado por Rodolfo de Armas (el ahijado de Raúl Villegas). Con los siguientes atletas: Rafael Valdés, Remberto Beker, Rogelio Velázquez, Raoul Camih, Alfredo Alonso, Fajim Matos, Harry Ostermman, Rodolfo de Armas, Felipe Ascencio, Gumersindo Menes, Roberto Gómez, Aquilino Ordóñez, Julio M. Bouzo, Miguel González, Ignacio Blanco, Antonio Parrano y Benjamín Yaylairan.

Team Blanco, capitaneado por Guillermo Martínez (la Pantera Indomable), con los siguientes atletas: Alberto Fonticells, José González, Juan Gori, Raúl Armestoy, Pedro Acevedo, Ramón Menéndez, Guillermo Martínez, Roberto Infante, Miguel Sejin, Ramiro González, Ricardo Velasco, José Canelo, José González, Ignacio Blanco, Pablo Lazcano, Juan Rodriguez, Constantino Marquez y Abraham Varde.

LUCHAS.

Luchadores: Abelardo Díaz, Luís Jiménez, Ricardo Herrera, José Noche, Yantow Policar, Benjamín Yaylariar, Andrés Solano, Emilio Acevedo, Alfonso Luis, Sixto Calvo, Julio Pover, Raúl Freyre, Fernando Campos, Pedro Lucas, Miguel Daiitilico, Trino García, Carlos Duque, Eulogio Arribalzaga, Manolo Sarria, Roberto Storla, Mario Pérez, Gabriel Sabbagh, Francisco Martínez, Ramón Casanovas, Alfonso Cucalo, Pedro de la Rosa, Felix de la Vega, Ignacio Soto, Eduardo F. Novoa y Julián Fuentes.

En el campeonato de Boxeo se discutirá una Copa donada por el señor Vice Presidente de la Sección de Sport, señor Luís Coto y Medallas de oro, y en la de Luchas la Copa Alfredo Gómez, entusiasta Vocal de la Sección de Recreo y Adorno y simpatizador de nuestros Deportes, y medallas de oro.

La entrada para dicho Campeonato será de 30 centavos, dando comienzo este campeonato el domingo 14 del presente mes en curso a las 8 y media de la noche en el Palacio Social, Prado y Trocadero.

Se reune el Comité Nacional de Regatas en el Habana Y. C.

Será el próximo domingo, a las 10 de la mañana.—Schultz vuelve a Varadero

El Comité Nacional de Regatas se reune el entrante domingo día 14 en el Habana Yacht Club, bajo la presidencia del Coronel John Caldwell, su actual y dignísimo presidente. Se tomarán todos los acuerdos referentes a las regatas nacionales de remos, natación y vela. Se encuentran convocados a tan importante reunión a más de los miembros y oficiales del mencionado Comité de Regatas, el presidente de la Federación de Remos y algunos clubs como Cienfuegos, Sagua Miramar Yacht Club y Caibarién.

El Náutico de Varadero comienza sus actividades, el Comodoro del club, ingeniero Jorge Larrieu, dispone todo lo que sea en beneficio de una gran temporada de sports de agua, habiendo escrito al gran coacher de remeros John Schultz para que prepare las maletas y se disponga a venir a la hermosa e incomparable playa azul, siendo muy probable que sea su assistant Alejandro Portell Vilá. Con estos anticipos ya nos podemos hacer idea del entusiasmo que reina entre los simpáticos cangrejeros y lo que ha de ser este verano la gran season de remos en esos bellos parajes de la península de Isacos.

GANO EL CLUB STAPLETON

Ante una numerosa concurrencia el domingo último por la mañana se celebraron en los terrenos del Vedado Tennis Club el cuarto juego de la Serie concertada entre los fuertes teams de base ball Vedado Tennis y Stapleton, ganando estos últimos por la brillante actuación del ptcher Ramoncito Mendez, unido al fuerte batting desplegado por los boy de Garcés. Un error al realizar un doble play de Velito Alvarez fué la única causa de no quedar en blanco los Marqueses. Pano Alvarez se destapó con una fuerte línea por el lf. que le valió un home run y nada menos con dos hombres en bases. Sagua, Arceaga y Marquez batearon tres hits cada uno. Lalo Rodríguez dió dos hits y Velito una línea terrorífica por el center field. Los muchachos del Tennis lucieron también a gran altura el fielding intransitable de Alfonso y Consuegra unido al de Gallardo se hace casi imposible batear al cuadro. Hernández fué el pitcher que comenzó por el Vedado y fué sustituido por Vazquez. El Villareño estaba algo waill y cuando la pasaba por el home era bateado libremente sus bolas. Esto no quiere restarle méritos a Hernández, un dia malo lo tiene cualquier player. Seigle y Calvito ocuparon su antigua posición en el line up Vedadista. Su reaparición fué aplaudida por los fans.

Stapleton . .	006 000 100—7	13	2
Vedado . . .	000 000 010—1	7	1

BATERIAS.— Por el Stapleton: Mendez, pitcher; Surf, Catecher; por el Vedado: Hernández y Vazquez, pitcher; Figarola y Suero catchers.

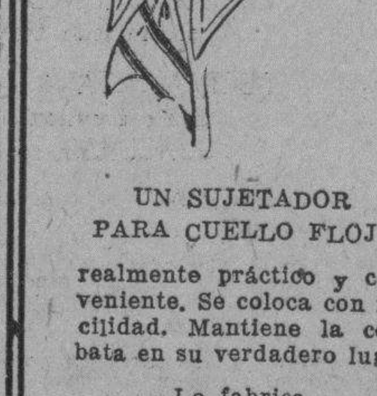

UN SUJETADOR PARA CUELLO FLOJO

realmente práctico y conveniente. Se coloca con facilidad. Mantiene la corbata en su verdadero lugar

Lo fabrica

Krementz

el fabricante más acreditado. Se vende en todas partes.

Tòpicos Futbolìsticos

A cargo de PETER

Noticias Comentarios

La Directiva del Club Deportivo Centro Gallego ha tomado el acuerdo en firme de formar un equipo regular al objeto de que no se varíe como viene sucediendo con perjuicios del team work del mismo.

Y la alineación que se ha indicado como oficial, es la siguiente:

Zamora, guardameta.
Cabrero y Gisleno, defensa.
Cespón, Agustín y Lage, medios.
Aniceto, Tomás, Simón, Cacharelo y Naya, delanteros.

Este cuadro no será variado a menos que haya baja por enfermedad o por castigos, ya sea de la Federación o del Club.

Ese, pues, será el equipo que se enfrentará el domingo contra la Juventud Asturiana, la única variación que parece haber es la de Cacharelo por Turquito, pues el primero parece que todavía no está en condiciones de jugar.

Rey no aparece en la línea de medios porque se marcha para España el día 2, y por esa causa no le quieren poner más, a no ser que haya imprescindible necesidad de ello. El alto mando del Centro Gallego quiere ahora hacer un equipo.

El señor Aurelio Cueto, Presidente del Club Deportivo P. Fernández nos invita en atento besalamano para que asistamos al baile que con motivo de la inauguración del local social, sito en Baratillo número 1, se celebrará mañana sábado.

Agradecemos la atención del amigo Cueto y le deseamos un triunfo como se lo merece la simpática institución que preside.

A continuación publicamos el estado oficial del Campeonato, según copia que nos envía el Secretario de dicho organismo, doctor Ismael López:

	JG.	JP.	JE.	GF.	GC.	P.
Real Iberia .	9	0	2	31	7	31
J. Asturiana .	7	2	2	14	7	27
Fortuna S. C.	4	6	1	12	18	20
Olimpia S. C.	3	5	3	11	21	20
S. Catalunya.	3	6	2	20	26	19
D. C. Gallego	0	7	0	3	12	13

NOTA.—El Club Deportivo Centro Gallego comenzó a jugar en la segunda vuelta del campeonato con la cesión de seis puntos.

El señor Lucio Fuentes Corripio, Presidente de Juventud Asturiana nos envía una invitación para el baile de socios que se efectuará el dia 13 en sus salones sociales, sitos en Neptuno y Zulueta, antiguo edificio del prestigioso "Unión Club".

La Sección de Recreo y Adorno de la Juventud, según nos cuenta su Secretario señor M. Fernández, se anotará un éxito más, predicción que hace basado en el pedido de invitaciones que se han hecho en Secretaría.

Amenizará la fiesta el jazz band de los hermanos Palau y el Sexteto Cubano.

También recibimos otra invitación y esta es la del Real Club Iberia para el festival que el domingo celebrará esa institución en los jardines de "La Polar".

Conjuntamente con la invitación nos envía la siguiente nota que con gusto publicamos:

Faltan dos dias. Nada más que dos dias y será con nosotros el grandioso Festival del Real Iberia Foot Ball Club, en los estupendos jardines de "La Polar". Festival que todos esperan ya con verdadera impaciencia, ya que promete ser uno de los más sugestivos del año.

Música en todos los salones. Divertimientos campestres, meriendas, juegos, espectáculos, Todo cuanto puede ser objeto de diversión en un dia de fiesta plena. Eso será en definitiva el grandioso Festival Iberista, del próximo domingo.

Tres orquestas. Un sexteto.

Todo por el precio único de un peso. Lo recordamos nuevamente, Solo será necesario abonar el precio de la entrada a los Jardines, un peso, para disfrutar de todo cuanto se encuentre instalado en el interior. Un peso por todo y todo por un peso. No hay que olvidar el lema.

En la Secretaría del Club, Teniente Rey número 71, altos, pueden adquirirse todavía las entradas.

EN HABANA-MADRID GANARON UN FENOMENAL ITURRINO Y HUGHES

Epifanio y Pistón llegaron a 28.—En el prólogo, Antonio y José Luis, dejaron en 20, a Echarri y Gayarre.—Peloteando bravamente se llevaron el segundo: Rafael y Guesala.—Los hermanos Uria no hicieron más que 22.—Hoy, por la noche, la elegante y espléndida función de moda

Encantados los señores de la empresa: encantados los fanáticos encantadas todas las fanáticas que acuden todas las tardes y todas las brillantes noches a prestigiar las horas emocionales del cuco frontoncito; todos encantados con la labor de verdaderos profesionales que desarrollan estos chicos frenéticos de la cesta, ya que pelotean bien todos los días, todas las semanas, todos los meses y todos los años. De manera que lo que comenzó siendo escuela de chicos, se elevó al instituto y de instituto a universidad. Son ya todos doctores con birrete y borla que pelotean que encienden el aire con donaire por lo cual se explica nuestro encantamiento.

Ayer, jueves por la tarde, otro lleno, de los hinchados; alboroto, jácara, delirio, música y palmas a granel y partidos y quinielas y emociones en abundancia. Salieron a pelotear el primero de veinticinco tantos, los blancos, Echarri y Gayarre, contra los azules, Antonio y José Luis. Tres empates de los bravos en la salida en tres, cuatro y ocho. Más después del número cintura ni uno más; no lo permitieron los dos azules, que peloteando con sabrosura y altivez, dominaron toda la trayectoria dejando a los blancos en el tanto veinte, después de hacer una buena defensa. Boletos azules a $3.00.

Nada de cobrar la primera quiniela sencilla; que se llevó Antonio; pagando con $10.60, ni de la combinada que se llevaron Antonio y Gayarre, que pagaron con $14.00, después de lo cual salieron los chicos peloteantes del segundo de treinta tantos, de blanco, Rafael y Guesal, contra los azules, los Hermanos Uria, que nos pelotean en una arrogante salida una quincena de las soberbias, decorándolas con los empates de una, cuatro, quince y dieciseis; luego dos tandas; buena la de los blancos que triunfa con ovación, descacharrante la de los azules, que no pasaron de veintidos. Y van bien.

Continuamos sin ingresar las narices en el cobro de la segunda quiniela sencilla, que se llevó Ugalde, pagando con tres pesos ni de la combinada que se llevaron Epifanio y Pistón pagando con $26.00, lo cual que nos disgustó; pero que disgustados y todo, le entramos como fanáticos encantados en el peloteo del fenomenal, entre los blancos, Iturrino y Hugues y los azules, Epifanio y Pistón.

Partido que se peloteó a fuego, sangre y exterminio por doquier, de gran peloteo, en perfecto y mágico equilibrio, en grandes rachas y con encuentros furibundos de los números en los tantos uno, seis, siete, ocho, nueve, diez, once, doce, catorce, dieciseis, veintisiete; las dos tandas para llegar a este empate fueron de las piramidales poniendo las dos parejas sobre el tablero del cemento la demostración a donde pueden llegar como profesionales de la pelota.

Lo ganaron los blancos. Los azules quedaron en 28. Boletos a $1.80.

Enorme este fenomenal.

D. F.

PROGRAMA OFICIAL PARA LA FUNCION DEL DIA 12 DE ABRIL DE 1929

(A las 8 y media de la noche)

PRIMER PARTIDO, a 25 tantos: Rafael y Uria mayor, blancos; contra Guisasola y Guezala, azules. A sacar los blancos del cuadro 14 y los azules del cuadro 14 y medio.

PRIMERA QUINIELA, a 6 tantos. A sacar del cuadro 14: Guisasola, Uria menor, Rafael, Iturrino, Hugues y Esquivel.

SEGUNDO PARTIDO, a 30 tantos: Uria menor y Mir, blancos; contra Epifanio y Hugues, azules. A sacar ambos del cuadro 14 y medio.

SEGUNDA QUINIELA, a 6 tantos. A sacar del cuadro 14: Guezala, Epifanio, Mir, Trecet, Ugalde y Pistón.

TERCER PARTIDO, a 30 tantos: Esquivel y Trecet, blancos; contra Ugalde y Pistón, azules. A sacar los blancos del cuadro 14 y los azules del 14 y medio.

CRONICA DE ESGRIMA

EL JURADO PARA EL CAMPEONATO JUNIOR

La Federación Nacional de Amateurs de Esgrima de Cuba, renovada, teniendo en el seno de su Junta de Gobierno elementos nuevos dispuestos a levantarla y darle todo el auge a que es acreedora, está organizando para la primera quincena del próximo mes de mayo un Campeonato Junior, a la stres armas, que promete resultar lucidísimo.

El Secretario de la Federación, doctor Eugenio Sardiñas, está recibiendo numerosas adhesiones de tiradores jóvenes con facultades excelentes, dispuestos a luchar bravamente por conquistar el primer puesto que los llevará a la clasificación de seniors. El Dr. Sardiñas, instalado en su bufete de Aguiar 77, recibe las inscripciones, tanto para el referido Campeonato como para la misma Federación.

El Jurado que actuará en esas competencias juniors ya ha sido designado. Estará presidido, por derecho propio, por el Campeón Ramón Fonts, nuestro formidable tirador.

En florete figuran: Edmundo Estrada y Miguel Espinosa.

En Espada: Rogelio Alfert y Pedro Herrera.

En sable: Ramiro Mañalich y David Aizcorbe.

Se premiarán a los ganadores de primeros lugares, con medalla de oro, plata y bronce.

AIZ.

El Nacimiento De Un Hermoso Niño Les Realizo Un Sueño De Siete Años

Buenos Aires.—"Atribuyo al Sexocrin la felicidad que trajo a nuestro hogar el nacimiento de un hermoso niño, esperado desde hace siete años".

La falta de hijos es muchas veces debida a deficiencia glandular y cuando se estimulan las glándulas por medio de extractos glandulares, es posible la procreación.

Sexocrin

se encuentra de venta en las principales Boticas y Droguerías y con seguridad en

Habana: Droguería de Johnson, Sarrá, Taquechel y Droguería Americana.

Representante:— Alberto Peralta. Apartado 2349.

El folleto "Cómo Tener Hijos Sanos" es interesante e instructivo y puede obtenerse escribiendo a la Glandular Laboratories, 74 Cortlandt St., Depto. 59-48, New York.

Tilden y Hunter están deseosos de ganar un campeonato en Francia

Todavía ningún norteamericano ha logrado vencer en esas justas de tennis

NUEVA YORK, abril 10 (A. P.) —El campeonato de singles de tennis de Francia que no ha sido ganado nunca por un norteamericano, y en cambio los franceses han capturado el título de los Estados Unidos tres veces, será el primer objetivo de Tilden y de Hunter al empezar su campaña europea el mes entrante.

Al anunciar hoy el itinerario Hunter dijo que saldrá con Tilden a bordo del "Aquitania" el 8 de mayo yendo directamente a París y jugando en el campeonato francés en las canchas de tierra en Auteuil principiando el 18 de mayo.

Además de tratar de ganar el campeonato de singles que hoy ostenta Henri Cochet, Tilden y Hunter se acoplarán para vencer en el campeonato de dobles que sólo se llevaron los norteamericanos en 1926 cuando Vincent Richards y Howard Kinsey, ambos profesionales hoy en día realizaron la proeza.

El siguiente evento en el programa Tilden-Hunter es el torneo internacional en La Haya el 4 de junio, cuyo campeonato de singles posee actualmente Hunter. Un match de team en Alemania acaso se fije para mediados de junio y la campaña europea terminará con los campeonatos de Wimbledon el 24 de junio, si es que Big Bill y su compañero no se deciden a aumentar la fuerza del team de los Estados Unidos de la Copa Davis para la esperada contienda con sus posesores franceses.

Hunter indicó que se llegaría a una decisión sobre este punto antes de salir para Europa "aunque tal vez no se haga pública".

Sportfolio

Bill Tilden no es el poseedor del record para campeonatos de tennis ganados en sucesión. Sears, el primer campeón, es el hombre en esta clase de records. Ganó siete veces seguidas el campeonato mundial.

Joe Griffin, de Detroit, es el campeón americano de han ball. Conquistó invicto el último torneo celebrado en Cleveland.

George Dixon fué el primer campeón feather weight de América. En los libros de records no está registrado ningún encuentro entre George Godfrey y Harry Wills.

Babe Ruth bateó 29 jonrones el último año que estuvo con los Red Sox. El record de 59 lo impuso siendo miembro de los Yankees.

El Filadelfia Phillies terminó en cuarto lugar en la season de 1886. No creo que los Phillies pasen del sexto puesto este año.

Johny Tobin, jugando del St. Luis en 1921, disparó 197 hits en la temporada, estableciendo un record. George Burns tiene el record de dobles con 64 en 1926 y Ruth el de jonrones con sesenta en 1927.

Quintín Romero Rojas noqueó a Jack Sharkey en 1924 y un año después fué vencido por la misma vía por Young Stribling.

El Detroit terminó en tercer lugar en la temporada de 1901. El mayor número de carreras que se ha hecho en un game es 49. Cubs y Phillies impusieron ese record en 1922.

LEA MAÑANA: SPORTFOLIO.

Raúl Rojas llegó de Tampa para su pelea con el español Ara

El marinero cubano viene con un magnífico cartel de knock outs hecho en Florida

IGNACIO ARA, el debutante español, es, realmente, la máxima atracción de nuestro pugilismo actual. Tanto se ha hablado, tanto se discute, que se puede decir que el aragonés es el tópico del día. Ara, que es el único pugilista español que nos visita después de debutar en los Estados Unidos, que viene "hecho ya", ha gustado mucho en su training por las magníficas prácticas que ha realizado.

Todos los que le han visto en acción están contestes en afirmar que su mano izquierda es algo realmente maravilloso que su trabajo en todos los aspectos es superiorísimo y que Hilario Martínez tiene en perspectiva un rival fuerte, que pueda conquistar las simpatías de la afición, monopolizada actualmente por el valenciano.

Ara no es como la inmensa mayoría de los boxeadores europeos, un slugger que ataca mucho, que resiste una barbaridad de castigo, pero a los que es fácil ganarles por decisión. No, Ara boxea tan limpiamente, tan elegantemente, como el mejor de los pugilistas americanos y todos los críticos neoyorquinos, inmediatamente después de haber hecho su debut, estuvieron conformes en asegurar que "The Spanish New Comer", tenía verdaderas posibilidades de seguir los pasos de Paulino, Hilario, Carpentier y Routis...

LLEGO RAUL ROJAS

Rojas, el agresivo ex-marino que ahora está subiendo rápidamente llegó ayer, preparado para sorprender a Ara y demostrarle a los fanáticos cuanto ha progresado.

Rojas no es visto en acción en la capital desde que era un amateur y ahora existe interés por verle, convertido ya en un peleador de star bouts del Benjamín Field ..

Patent Leather Kid, el simpático "Chinito" está entrenándose con gran entusiasmo para su pelea con Gilberto Rojas. Tiene ganas de que le vean en acción contra uno a quien consideran "gavilán". Y es lo que él dice.

—Ahora, después que gane esta pelea, cuando ascienda de categoría—según me ha prometido la empresa—nadie podrá gritarme "palomero". Ahora la "paloma" soy yo y Gilberto Rojas, con experiencia punch y cartel luce "muy grande" para mí... Pero el sábado verán que "chiquitico" le vuelvo...

JAUJA DEL PUGILISMO UNIVERSAL

Carpentier fué el primer extranjero que debutó con gran éxito en los Estados Unidos, le siguió después Firpo y otros boxeadores de Suramérica, luego Paulino, Zorrilla, Chocolate...

EL INDIO DE SAN BLAS PIERDE EN FIERA BATALLA CON TOD MORGAN

(Por LAMBERTO ALVAREZ GAYOU, de la A. P.)

NUEVA YORK, (A. P.)—Muchos pugilistas extranjeros que se consideran con aptitudes notables, en sus respectivos países, se deciden, después de haber vencido la oposición local que se les presenta, a probar suerte en los Estados Unidos, la Meca moderna del pugilismo, donde no hay términos medios. Aquí, o se sufre el más rotundo fracaso, o se llega al éxito más lisonjero.

De los extranjeros que han venido a los Estados Unidos desde la época en que Georges Carpentier probó que un pugilista nacido fuera de la tutela de Tío Sam, al enfrentarse con un campeón mundial se convertía en poderoso imán de taquilla, los más numerosos han sido los pugilistas de habla castellana, siendo ellos, también, los que más se han distinguido.

Luis Angel Firpo fué el primero, entre ellos, que llegó a crear cartel y el que más sobresalió, ya que tuvo una oportunidad para enfrentarse con Dempsey, cuando Jack era campeón. Sabido es que el encuentro estuvo a punto de costar la corona al monarca del "ring".

Después surgió un exleñador vasco, Paulino Uzcudun, quien quiso hacer capital de su título de "campeón europeo", que para nada le sirvió. Fué necesario, para que sus bonos se cotizaran a buen precio, que demostrara la calidad de su mercancía. Paulino es hoy uno de los valores pugilísticos de importancia máxima, siendo su cartel comparable al de Firpo, en sus mejores días.

Otros pugilistas de origen hispano antecedieron o precedieron a Paulino. Son dignos de mención, entre ellos, el chileno Quintín Romero Rojas, quien puso fuera de combate a Jack Sharkey, actualmente figura de primer orden en el mercado boxístico. Otros dos chilenos, Luis Vincentini y Estanislao Loayza, llegaron a ocupar lugares de cierta preferencia, pero nunca pudieron situarse en la cúspide.

La representación sudamericana terminó allí. Firpo, Romero Rojas, Loayza y Vincentini dejaron de figurar y tocó su turno al Caribe.

Un día se presentó en Nueva York, sin pompa de ninguna especie, un diminuto cubano, de la raza de color completamente desconocido, A quienes le preguntaron su nombre dijo que se llamaba "Kid Chocolate". Este nombre, en menos de tres meses, se hizo célebre. El "Kid" cubano, mediante diez y siete peleas, llegó a ser la sensación de la metrópoli.

Mientras tanto, en la costa del Pacífico, se distinguía, en San Francisco y en Los Angeles, Santiago Zorrilla, un muchacho panameño de la raza de color, que sembraba pánico en las filas de los peso plumas y que el primero de abril, peleó contra Tod Morgan, en Los Angeles, por el campeonato mundial de la categoría peso ligero-junior.

Chocolate y Zorrilla tuvieron que vencer mayores dificultades que Firpo y Uzcudun en virtud del color de la pigmentación de su piel y por no pesar mucho. El peso máximo es el que más gusta en los Estados Unidos a los aficionados al box

El cubanito fué voceador de diarios antes de consagrarse al pugilismo. Su descubrimiento se debe al empresario pugilístico cubano, Luis Felipe Gutiérrez, quien siendo redactor deportivo de un periódico habanero quedó muy bien impresionado con el papel que Chocolate desempeñó en un torneo de aficionados, en el que solo participaban voceadores de la prensa.

Zorrilla fué descubierto en Panamá por Wirt Ross, el actual representante del panameño, quien durante un viaje que hizo a San Blas observó a Zorrilla dedicado a la caza y a la pesca y notó en él habilidades físicas adecuadas para el pugilismo.

Tanto Chocolate como Zorrilla han logrado amasar fortunitas respetables y han sabido ahorrar sus ganancias. Chocolate envía dinero a su madre, quien reside en La Habana, en tanto que Zorrilla provee al autor de sus días, furibundo cazador, con rifles y municiones. El Kid es soltero. Zorrilla está casado con una muchacha de su misma raza.

Los dos pequeños pugilistas gustan de lucir buenos trajes y viven holgadamente, disfrutando de gran popularidad en los barrios "obscuros" de las ciudades donde han obtenido repetidos triunfos.

Chocolate se disputará el campeonato de la división de peso bantam con el italiano Bushy Graham, en un encuentro a 15 rounds, que probablemente se llevará a cabo, en Nueva York, a mediados de abril. Si triunfa el "Kid", su popularidad se asemejará a la de Pancho Villa, el diminuto filipino que llegó a ser el ídolo de la categoría de peso mínimo, rivalizando con Firpo en la del peso máximo.

En una recia pelea en Los Angeles, California, sostenida hace días, Tod Morgan logró con la cara ensangrentada anotarse la victoria por decisión de los jueces, siendo esa la segunda vez que se enfrenta al panameño Zorrilla, de la raza de color según unos, de la raza de indios de San Blas, según otros. De todas maneras el combate fué de los fieros y al vencedor le costó defender su título sufrir una tremenda cortadura en el rostro.

Vedado junior vence, a la Academia Pedrós

La novena aristocrática se ha reforzado y está invencible

Adjunto a la presente le envío el score del juego celebrado ayer en los terrenos de la Avenida Acosta en la Víbora, entre la Academia Pedros de aquella localidad, y el Vedado Junior Club.

Le agradeceré mucho si lo tiene a bien inserte en sus leídas columnas de sports dicho score, manifestando así también que el Vedado Junior Club ha sido reforzado bajo mi dirección y deseamos concertar juegos con cualquier novena de esta capital que desee medir sus fuerzas con nosotros. Nuestros terrenos están en la Batería de Santa Clara, y los que deseen concertar juegos, pueden llamar de siete a ocho de la noche al señor José Ramón Usategui, F-5611, en el Vedado, Manager.

Con especialidad retamos al "Llinás B. B. C.", team que nos derrotó en una ocasión por encontrarnos desmoralizados y reorganizándonos, y que publicaron haber cometido un infanticidio: desearíamos concertar una serie con dicho club para demostrarles que no se comen a nadie.

Con gracias anticipadas y rogándole me dispense la molestia de tantas líneas para una carta, me repito a sus órdenes suyo affmo. y s. s.,

José R. Usategui.

L. número 164, entre 17 y 19, (Vedado).

Score del juego celebrado el domingo 7 de Abril de 1929, entre las novenas del "Vedado Junior Club" y la "Academia Pedros", en los terrenos de estos últimos en la Avenida Acosta, (Víbora).

VEDADO JUNIOR CLUB

	V.	C.	H.	A.	O.	E.
Verdeja, cf. p.	4	2	3	0	4	0
Varela, lf 3b.	5	1	1	1	0	1
Domínguez, ss.	3	4	2	2	3	0
A. Gziez, 3b. lf. p.	4	5	3	2	0	0
E. Usategui, 1b.	5	1	4	0	6	1
J. R. Usategui, 2b	3	0	1	1	3	0
L. Goicochea, c.	5	0	3	0	9	1
Miranda, p. lf.	4	1	1	4	0	0
J. Soler, rf.	3	2	0	2	2	0
Totales	36	16	18	12	27	3

ACADEMI APEDROS

	V.	C.	H.	A.	O.	E.
Porfirio, cf.	4	1	1	0	2	0
Acosta, lf.	4	0	2	0	0	0
Ramón, c. p.	4	2	1	1	6	1
Félix, ss.	3	2	1	4	4	2
Abascal, p. c.	4	2	1	1	3	0
Alvarez, 2b.	3	1	0	2	3	0
Valdés, 1b.	4	0	0	0	9	1
Justo, 3b.	3	–	–	2	0	0
H. Valdés, rf.	3	2	0	0	0	0
Totales	32	11	7	10	27	4

ANOTACION POR ENTRADAS:

		C.	H.	E.
Vedado Junior Club:	2 0 2 0 0 0 2 6 4	16	18	3
Academia Pedros:	0 0 0 6 1 0 0 0 4	11	7	4

SUMARIO:

Empujadores de carreras: Verdeja 2, A González 2, E. Usategui 9, L Goicochea 1, Miranda, Porfirio 1, Acosta 2, Ramón, 4, Abascal 1, Alvarez 1, Justo 1 y H. Valdés 1.

Home runs: Ramón.

Tubeyes: E. Usategui Verdeja, A González y Acosta.

Sacrifices: Domínguez 2, Félix, Alvarez, Justo, H. Valdés.

Bases robadas: Verdeja 2, Domínguez 2 Miranda 1, Varela, J. R. Usategui, Porfirio, Acosta; Félix y Justo.

Double plays: Félix a Alvarez a Valdés; J. R. Usategui a Verdeja.

Ponches: Por Abascal 4, por Miranda 5, por González 1; por Verdeja 6.

Bases por bolas: por Abascal 2, por Miranda 4, por González 3; por Verdeja 1.

Wilds: Miranda, Abascal, Ramón 2.

Passed balls: Ramón 2, Abascal 3.

Dead balls: por González 3, por Miranda 2 por Verdeja 1, por Ramón 2.

Scorer: Aurelio Soler.

Tiempo: 2 horas y 15 minutos.

Para dar informes:

Vedado Junior Club:

Manager. José R. Usategui, 2a. B., Teléfono F-5611.

Capitán: Domínguez, ss. Teléfono: F-1054.

UN SECRETO DE ESTADO SE CONSIDERA EL CASO DE LA TENNISTA WILLS

LONDRES, abril 9. (AP) Si Miss Helen Wills ha de ser presentada a la Corte de St. James este año como es muy posible, es un secreto de estado y de acuerdo con las reglas que rigen social y diplomáticamente tales acontecimientos continuará siéndolo durante un par de meses más.

El Lord Chambelán debe dar el visto bueno a la lista de damas norteamericanas que serán presentadas este año a la Corte de St James y esa lista será anunciada conforme a la costumbre usual durante las semanas llamadas "de Corte", la primera de las cuales es en mayo y la otra en junio. La alta sociedad se dedica a chismear sobre las probables presentaciones, pero ni la embajada de los Estados Unidos ni los funcionarios palaciegos pueden siquiera dar vagas indirectas sobre el asunto.

Boxeo en Camagüey

Un sensacional star bout tendrá lugar el próximo sábado en la Arena Camagüey, (Camagüey) entre Anisio Orbeta y Antonio Dominguez (El Guajiro) a diez round. En el match semifinal aparecerán Pastor Milanés y Alberto Sánchez (El Marinero) con lo que tendrán para quedar satisfechos los fanáticos del viril deporte en la hermosa tierra de Agramonte.

PRIMAVERA

Vamos hacia la primavera, época del reverdecimiento de la naturaleza, de renovación y por eso, el hombre que siente sus fuerzas débiles, sus energías decaídas y su animo destruído, por la vejez prematura o justificada, debe ir hacia la primavera otra vez, reponiendo sus desgastes. Para ello debe tomar las Píldoras Vitalinas, que se venden en las boticas y en su depósito, El Crisol, Neptuno y Manrique, Habana. Reverdecen energías, fuerzas y vigor.

Infalibilidad

El motor de un Ford puede funcionar bien, contínuamente, en las condiciones más adversas. Las Bujías de Encendido Champion son indispensables para el funcionamiento seguro del motor Ford, habiendo formado parte integrante de todo coche que sale de la fábrica durante 15 años.

Las Bujías Champion prestan mejor servicio durante más tiempo. No conviene nunca tener las bujías en servicio más de 20.000 kilómetros. El gasto de renovación es ampliamente compensado con la economía de gasolina y aceite.

Representante de la fábrica
C. H. MACKAY
Morro Num. 58 Habana

CHAMPION
Para Todo Motor
Toledo, Ohio, E.U.A.

M.E.C.D. 2016

SUSCRIBASE AL DIARIO DE LA MARINA

BASES PARA EL GRAN CONCURSO SERIE MUNDIAL 1929

Y FUESE GENER SI QUIERE SER VENCEDOR

PRIMERA:—A partir del día quince de Abril y hasta el treinta de Septiembre del año en curso, todas las ediciones cotidianas del DIARIO DE LA MARINA, contendrán un CUPON que llevará impreso el programa o "schedule" de los juegos que hayan de celebrar las GRANDES LIGAS AMERICANAS de Babe-Ball una semana más tarde. Por ejemplo: el primer CUPON que se publique, o sea el del lunes quince de Abril, contendrá el Programa de los juegos de Base-Ball de las Grandes Ligas Americanas que habrán de efectuarse el lunes veintidos de Abril.

SEGUNDA:—Para participar en este CONCURSO se necesita:

A. Devolver a las oficinas del CONCURSO el CUPON de que habla la base anterior, después de haber marcado con una cruz, las casillas correspondientes a los clubs que, a juicio del concursante, han de resultar los triunfadores en el programa publicado; y de haber llénado, con letra bien clara, todos los renglones en blanco que el mismo cupón contiene, en relación con el nombre y generales del concursante.

B. Acompañar a cada CUPON, por lo menos, una cajetilla vacía de cualesquiera de las marcas de cigarros que fabrica la firma de TORRES GENER HERMANOS, HEREDEROS DE JOSE GENER. (Para mayor comodidad y economía de los concursantes podrán éstos, si así lo prefieren, ahorrarse la molestia de enviar las cajetillas enteras, bastando con que remitan recortadas, sin mutilarlas, las partes de las mismas que aparecen en el grabado al dorso de cada CUPON.

Se advierte a los concursantes, que, de no enviar la cajetilla entera, SOLO SERAN VALIDAS las partes susodichas y no otras.

TERCERA:—ES REQUISITO INDISPENSABLE para tomar parte en este CONCURSO, que, todo CUPON del DIARIO DE LA MARINA que se envíe, VENGA ACOMPAÑADO, por lo menos, de una cajetilla vacía o fracción de cajetilla, de cualquiera de las marcas de GENER que aparecen en el grabado que hay al dorso de cada CUPON, LO QUE QUIERE DECIR QUE TODO CUPON SIN CAJETILLA ADJUNTA, CARECERA POR COMPLETO DE VALOR.

CUARTA:—Una vez marcados los cupones en la forma que se ha dejado dicho y acompañados por lo menos de una cajetilla vacía de cigarros de GENER o fracción admisible de la misma, el concursante las enviará, por correo, a la siguiente dirección:

OFICINAS DEL "GRAN CONCURSO SERIE MUNDIAL 1929", Apartado 2030.—Habana.

También podrá depositarlos en los siguientes buzones privados: Buzón en el vestíbulo del "Teatro Nacional", a la entrada de las oficinas del CONCURSO.

Buzón especial, con el nombre del CONCURSO, que se encuentra instalado en el DEPARTAMENTO DE ANUNCIOS CLASIFICADOS del DIARIO DE LA MARINA; y

Buzón especial, que también con el nombre del CONCURSO, se encuentra instalado en las oficinas de la casa TORRES GENER HERMANOS, en la AVENIDA DE MAXIMO GOMEZ número 7, bajos, de esta ciudad.

QUINTA:—Los CUPONES-PROGRAMAS, con sus selecciones respectivas, podrán enviarse diariamente, uno a uno, o varios juntos: pero en ambos casos, para que sean válidos, deberán de llegar a las oficinas del Concurso, VEINTICUATRO HORAS ANTES, POR LO MENOS, de la fecha de celebración de los juegos a los que el mismo CUPON-PROGRAMA se refiera.

SEXTA:—Serán triunfadores en este Concurso, los Ciento veinte concursantes que hayan reunido mayor número de **puntos de acierto** hasta el treinta de Septiembre del año en curso a las doce de la noche, fecha y hora en que se practicará el último escrutinio, y en que el Concurso se dará por terminado.

SEPTIMA:—En caso de empate entre los que ocupen el último lugar con derecho a premio, la empresa llamará a los que se encuentren en estas condiciones, con objeto de llegar a una solución de acuerdo con los mismos.

OCTAVA:—Los PUNTOS de "ACIERTO" se contarán por "ACIERTOS AISLADOS", es decir, que bastará acertar un juego cualquiera en cada programa, para que se anote UN PUNTO AL "HABER" del concursante. Ejemplo: Si en un CUPON-PROGRAMA en que aparecen anunciados ocho juegos, el concursante yerra siete, pero acierta uno, tendrá a su favor UN PUNTO; DOS si acierta dos juegos; TRES, si acierta tres juegos; y así sucesivamente hasta ocho puntos si acierta ocho juegos quedando, en cambio, sin valor alguno SUS CUPONES Y CAJETILLAS ENVIADAS, en el caso de NO ACERTAR NINGUN JUEGO.

NOVENA:—Como no todos los días se anuncian igual número de juegos, ni se celebran todos los anunciados, por lluvia u otras causas, no se computarán como "puntos" en favor del concursante, sino los aciertos logrados sobre los juegos celebrados oficialmente en el día al que el cupón-programa se refiera.

Solamente serán válidos para los efectos de este CONCURSO, los dobles-juegos señalados en los "schedules" de ambas Ligas, cuando estos juegos estuvieran expresamente anunciados en el Cupón del DIARIO DE LA MARINA respectivo, Cupón en el que nunca aparecerán más de ocho juegos. En caso de celebrarse juegos dobles no anunciados en el Cupón, será válido para los efectos del Escrutinio el resultado obtenido en el primero de los juegos dobles celebrados en ese día.

Queda claramente establecido que no se llevará "ARRASTRE" para los juegos no celebrados, en el caso de que llegaran a jugarse más tarde como juegos "extras", pues esto sería imposible dada la organización de este concurso.—Los concursantes que tomen parte en él, se entiende que aceptan de plano esta condición

DECIMA:—Los escrutinios serán diarios y diariamente se publicarán también los nombres de los CIENTO VEINTE concursantes que mayor puntos de acierto tengan registrados en total. Además, en las Oficinas del Concurso, se llevará a la vista del público una TARJETA-CUENTA CORRIENTE, para cada concursante, que éste podrá examinar por sí mismo cuantas veces quiera, o hacerlo examinar por un tercero, si el concursante no es vecino de la Ciudad de la Habana.

DECIMA PRIMERA:—Cada concursante no podrá enviar más de UNA SOLA SELECCION para cada día; pero a los efectos de la multiplicación de los **"puntos de acierto"** a que se refiere la Base siguiente, podrá hacerla acompañar para mejorar sus records, de tantas cajetillas de cigarros Gener y de tantos cupones adicionales como desee del DIARIO DE LA MARINA, de la misma fecha del que contiene la selección.

DECIMA SEGUNDA:—**MULTIPLICACION DE LOS ACIERTOS:** — Los **"puntos de acierto"** contenidos en cada selección se multiplicarán en favor del concursante por un número igual al total de las cajetillas vacías de cigarros de Gener, (o fracciones de la misma de acuerdo con la Base dos) que se agreguen al cupón seleccionador.

También se multiplicarán los **"puntos de acierto"** enviando cupones en blanco del DIARIO DE LA MARINA, siempre y cuando sean de la misma fecha del que contiene la selección y su número no exceda al de cajetillas vacías que acompañan al cupón seleccionador.

Cada cupón, pues, del DIARIO DE LA MARINA, seleccionador o adicional, necesita para su validez venir acompañado de una cajetilla vacía de cigarros Gener o fracción admisible de la misma, en cuyo caso tendrá igual poder de multiplicación que las cajetillas vacías.

ESTA MULTIPLICACION NO TIENE MAS LIMITE QUE EL NUMERO DE CAJETILLAS VACIAS O CUPONES EN BLANCO DEL "DIARIO DE LA MARINA" QUE SE ACOMPAÑEN A CADA CUPON SELECCIONADOR.

DECIMA TERCERA:—**PREMIOS.**—Los premios que se otorgarán a los vencedores de este Concurso, o sea, a los CIENTO VEINTE CONCURSANTES que mayor número de puntos de acierto tengan registrados a su favor el día 30 de Septiembre del año en curso, a las doce de la noche, consistirán en sendos CIENTO VEINTE (120) viajes para concurrir a los juegos de la SERIE MUNDIAL de este año.

CADA VIAJE, POR SU PARTE, COMPRENDERA:

1o. Un pasaje de primera clase, ida y vuelta, de la Habana a New York en uno de los mejores barcos que hacen el servicio regular de pasajeros entre CUBA y los ESTADOS UNIDOS.

2o. Estancia de diez días en New York, o en los lugares en que los juegos se celebren, con alojamiento en uno de los mejores hoteles de la localidad ,incluyendo desayuno, almuerzo y comida.

3o. Los Tickets necesarios para tener acceso al Gran Stand de los terrenos donde se efectúen los desafíos, y

4o. Una cuota en efectivo de $50.00 (cincuenta pesos) moneda oficial, que podrá aplicar cada concursante al pago de los boletines de ferrocarril, cuando los juegos no se efectúen en la ciudad de New York.

DECIMA CUARTA:—Los premios son transferibles en el caso de que el concursante premiado no quiera o no pueda hacer uso personalmente de los derechos adquiridos.

DECIMA QUINTA:—En todo CUPON SELECCIONADOR, se hará constar, en el sitio destinado para el efecto, el número de cajetillas vacías y de cupones sin selección que remite el concursante.

Los cupones adicionales también deberán traer escrito en el lugar indicado el nombre y dirección del concursante para evitar de este modo que puedan ocurrir equivocaciones en los escrutinios y para poder ser identificados en el caso de cualquier reclamación.

DECIMA SEXTA:—Toda selección que se envíe fuera de las reglas establecidas en estas **Bases,** se considerará NULA para los efectos del escrutinio, cualquiera que sea el número de "Aciertos" que contenga.

Para ilustración de los concursantes, se determinan como casos de nulidad que no admitirán reclamación, los siguientes:

1.—Enviar un solo concursante más de una selección para cada día. En este caso todas las soluciones recibidas serán anuladas.

2.—Hacer constar en el Cupón escrito que se envían mayor número de cajetillas vacías o de cupones sin selección, de los que realmente se reciban en la Oficina del Concurso.

3.—Enviar cajetillas vacías de otras marcas que las de GENER. En este caso se anulará la totalidad de las cajetillas enviadas, aunque entre ellas se encuentren algunas con derecho a ser admitidas.

4.—Enviar fracciones de cajetillas, que no sean las indicadas en la Base dos. En este caso también, se anulará todo en envío; y

5.—Marcar las selecciones de manera que se apunte, al mismo tiempo como ganadores a dos Clubs contrincantes, para acertar de todos modos, so pretexto de una equivocación.

DECIMA SEPTIMA:—Todo concursante al que se anulen tres CUPONES-SELECCIONES, consecutivos, se le separará de este CONCURSO y perderá todo derecho a los premios ofrecidos.

DECIMA OCTAVA:—Fuera de los casos anteriores que quedan especialmente previstos, cualquiera duda que surja sobre las bases de este CONCURSO, será aclarada inmediatamente por la Oficina del mismo.

DECIMA NOVENA:—La Empresa DIARIO DE LA MARINA, S.A. y la firma TORRES GENER HERMANOS (Herederos de José Gener, se convierten en RESPONSABLES DIRECTOS para con el público, de la fiel observancia de estas BASES; y aseguran a los concursantes triunfadores, EL EXACTO CUMPLIMIENTO de todos los compromisos con ellos contraídos.

Habana, Marzo 31 de 1929.

EMPRESA "DIARIO DE LA MARINA, S.A.
TORRES GENER HERMANOS (HEREDEROS DE JOSE GENER)

RECORTE ESTAS BASES Y ESPERE MAS EXPLICACIONES

M.E.C.D. 2016

SE SACARA A SUBASTA PUBLICA UN ESTABLECIMIENTO EN REGLA

También se anuncia la venta en subasta pública de bienes muebles por valor de más de $6,000 en el Juzgado del Norte

LAS DEMANDAS PRESENTADAS DURANTE EL DIA DE AYER

Las últimas resoluciones dictadas en los distintos juicios que se siguen contra varias personas de ignorado domicilio

DEMANDAS PRESENTADAS

La señora Pura Costa y Martínez ha presentado ayer una demanda contra el señor Francisco Arnesto y Quirós, correspondiendo este asunto al Juzgado del Norte.

—Al Juzgado del Oeste correspondió un procedimiento hipotecario iniciado por Gabriel García Echarte contra Sebastián Rodríguez y Hernández.

JUZGADO DE PRIMERA INSTANCIA DEL CENTRO

(A cargo del Dr. Manuel Gutiérrez Balmaseda).

—El secretario Gabriel Lafuente hace saber que se han ordenado las siguientes inscripciones en el Registro Civil:

—Tres nacimientos, solicitados por José Faedo García y María Ros y Blanco; el nacimiento de un hijo natural de Plácida Acosta y la notoriedad de Alberto Pérez Díaz, solicitada por el fiscal.

—Por auto de fecha de ayer se ha declarado no haber lugar a conceder la pensión solicitada por Heriberto Hernández Torres, como miembro del Ejército Libertador.

—En sentencia de igual fecha se declaró no haber lugar a la impugnación de los honorarios que se asignan los letrados Rafael Pola y Enrique Delgado, hecha por Manuel López Díaz.

—En sentencia de fecha 10, se declara que el juez competente para conocer del juicio verbal establecido por la sociedad en comandita Carasa y Cía., contra Pérez Arango y Marrero, es el Municipal del Vedado.

—Con fecha de anteayer, el secretario Francisco Boudet libró cédula citando para las nueve de la mañana del día 22 de los corrientes a Rafael Francisco Dulzaides y Carrera, demandado por María Julia Valdés y Valdés.

JUZGADO DE PRIMERA INSTANCIA DE ALMENDARES

(A cargo del Dr. Carlos de la Torre y G. Llorente).

—Con fecha de ayer, el secretario Hermógenes Jiménez libró cédula notificando a Leovigildo Lombardía y Picallo, demandado por Silvia y Elvira Gastón, la providencia de igual fecha por la que se ordena unir a los autos las pruebas practicadas y convocar a las partes para una comparecencia que se llevará a efecto el día 24 de los corrientes, a las nueve de la mañana.

—El mismo secretario ha citado para las nueve y treinta de la mañana del día 24 de los corrientes, a Lorenzo Lledra Medina, demandado por Lawrence B. Ross Corp., para que preste confesión judicial y reconozca la firma de un documento acompañado a la demanda.

—El propio secretario notifica al mismo señor Lledra, el auto en que se admite como pertinente la prueba pericial propuesta por la sociedad actora, la cual ha de llevarse a cabo por un solo perito calígrafo, señalándose para la designación del mismo el día 16 de los corrientes, a las nueve de la mañana.

—El mismo secretario ha emplazado a Antonio Valdés Balsinde y Guedes, Manuel Antonio Valdés Balsinde y Arias, Ramón de la Cruz y Sigarres, Luis A. Fernández Zaldívar, Juan Pujol y Trillas, Tomás Martínez Curbelo, Roberto Arozamena y Mendive, Cesáreo Fernández Zaldívar y Huberto Valdés Balsinde y Arocha y a los herederos de aquél de los aludidos que hubiere fallecido, para que, dentro del término improrrogable de nueve días, comparezcan o se hagan representar en los autos del juicio que ha establecido contra ellos el señor Eduardo González Vispo.

—Con fecha de ayer el secretario Rodolfo Pichardo libró cédula citando para las diez de la mañana del día 24 de los corrientes, a la Logia La Luz y a la Gran Logia de la Isla de Cuba, demandadas por Dolores Magriñat y Prieto.

JUZGADO DE PRIMERA INSTANCIA DEL NORTE

(A cargo del Dr. Luis Sausa y de la Vega).

—Por edicto de fecha 9, ante el secretario Raúl Morales, se anuncia para las nueve de la mañana del día 24 de los corrientes, la subasta de bienes muebles por valor de 6,806 pesos, embargados a la sociedad en comandita R. Sainz y Compañía, por Santiago Vila y García para el cobro de unas obligaciones.

—Con fecha de anteayer, el mismo secretario libró cédula notificando a César Pérez Bohorques, la providencia en que se admite la apelación establecida en la testamentaría de Carolina Martínez Pestana, ordenándose elevar los autos y emplazar a las partes para que dentro de veinte días concurran a la Sala de lo Civil de la Audiencia, a usar de su derecho.

—El mismo secretario cita para sentencia a Dulce María Edreiras Rodríguez, demandada por José de la Cruz Marcial Cisneros y Gutiérrez.

—El secretario Andrés García hace saber que se ha ordenado la inscripción de los siguientes nacimientos: el de una hija legítima de Mariano Fernández Peón y Ana Cabrera Hernández; el de una hija natural de Felicia Castro; el de una hija legítima de Mario López-gil y Valdés y Carmen Fernández Hermidez; el de una hija legítima de Antonio Camarero Morillo y Clara Luz Alfonso y Rivas.

JUZGADO DE PRIMERA INSTANCIA DEL SUR

(A cargo del Dr. Juan M. Macías Rodríguez.

—Por edicto de fecha de ayer, ante el secretario Francisco Abeilló, se anuncia para las diez de la mañana del día 25 de los corrientes, la subasta de la fábrica de turrones establecida en la calle Concepción, 1, en el pueblo de Regla, tasada en 2.020 pesos, que le ha sido embargada a la sociedad Ramos y García, por Serafín García Coto, para el cobro de unas obligaciones.

—Con fecha de ayer, el secretario Arturo Rauchmann, libró cédula citando para las diez de la mañana del día 22 de los corrientes a Carmen Valcárcel y Alan, demandada por Jesús López Díaz.

JUZGADO DE PRIMERA INSTANCIA DEL ESTE

(A cargo del Dr. Juan M. Valdés Anciano).

—Por edicto de fecha 9 de los corrientes, ante el secretario Augusto C. Oliva, se anuncia para las diez de la mañana del día 17 de mayo próximo entrante, la subasta de la casa Oficios, 78, tasada en ciento cuarenta mil pesos, que le ha sido embargada a Francisco Mendizábal y Alemán por María Luisa Gómez Vila de Cagigas, para el cobro de un crédito hipotecario.

JUZGADO DE PRIMERA INSTANCIA DEL OESTE

(A cargo del Dr. Ramiro Castellanos y Villagelín).

—Con fecha de ayer, el secretario Baños notifica a Ignacio Zayas, la sentencia de fecha anterior, por la que se declara con lugar la demanda segunda contra él por The Royal Bank of Canadá, condenándosele al pago de los tres mil pesos que reclama la referida entidad bancaria.

—Por edicto de fecha de ayer, ante el secretario Carlos Echevarría, se cita para las ocho y treinta de la mañana del día 19 de los corrientes, a Glen E. Mae y María Fernández Mae, demandados por Aquilino Alonso Rodríguez, a fin de que reconozcan la firma de un pagaré acompañado a la demanda.

—Con fecha de ayer el secretario Edo. C. Daumy, libró cédula notificando a Eugenio Suárez y Lucía González, la sentencia que confirma el fallo dictado por el Juzgado Municipal del Centro en 13 de marzo último, contra el que establecieron apelación.

Cárcel y Vivac

Movimiento habido en el día de ayer, hasta las cinco de la tarde:

Entradas: Fermín Pérez Méndez, perjurio; Valentín García Jiménez, estafa; Alberto González Díaz, hurto; José Rodríguez Valdés, hurto; Evelio Molinet y Vinageras, hurto; Fernando Luis Leal, falsedad; Armando Bonilla Perdomo y Bernardo Salgado Palenzuela, robo; Cipriano Mavidon Yusa, robo; Atanasio Díaz Triminio, delito privado; Francisco Hernández Valdés, hurto; Dimas Alvado Martínez, lesiones; Enrique Arcia Godoy, atentado.

Salidas: Alberto Sánchez Asencio, hurto; Juan Valdés Marrero, delito privado; Manuel Rodríguez González, imprudencia; Samuel Smith, introducción fraudulenta de mercancías; José Manuel Balmaseda Díaz, delito privado; Alberto Julio, estafa; Valentín Fuentes Llanes, estafa; Mario Mederos Rodríguez, delito privado; Ricardo Llo, amenazas.

REGALO $50 a $500

Garantizamos reserva completa

GARANTIZAMOS EL PAGO SI SE DESEA ANTE NOTARIO

Por toda noticia que produzca el CASTIGO LEGAL de los culpables de sustracciones de mercancías en DROGUERIAS.

Si el culpable legal resulta el comprador de lo sustraído la GRATIFICACION DOBLE no tema nadie sabrá nada

SR. MARIO F. MOREJON

TELEFONO A-7097

EXPROPIACION FORZOSA SOLICITADA POR LOS FERROCARRILES UNIDOS

Se separó el acusador en la causa que se seguía contra el Alcalde de Madruga por varios delitos, por no estimarse así

LAS PETICIONES DE PENA EN DIVERSAS CAUSAS

La Sala Segunda de lo Criminal de la Audiencia de la Habana, estimó la eximente de legítima defensa en una causa

EN LA AUDIENCIA

RECLAMACION DE $11.000 ORO ESPAÑOL DE LOS SEÑORES CARREÑO CONTRA LOS SEÑORES LEZAMA

La Sala de lo Civil de esta Audiencia acaba de dictar sentencia, con la ponencia del doctor Fernando de Zayas y Zayas, en el juicio declarativo de mayor cuantía, seguido, en el Juzgado de Primera Instancia del Norte, en cobro de pesos, por Don Manuel Fernández Carreño, del comercio de Carreño, provincia de Santa Clara y Don José Fernández Carreño, también comerciante del mismo lugar, contra Doña Leonor Reyes Reyes viuda de Lezama, Leonor Lezama Reyes, Vivina Lezama Reyes, Mercedes Lezama Reyes, María Enriqueta Lezama Reyes, damas todas vecinas de esta capital, contra Augusto Lezama Reyes y contra José Ignacio Lezama Reyes, propietarios de esta capital.

Por su sentencia el juez declaró con lugar la excepción de falta de acción alegada por los demandados, y, en su consecuencia, sin lugar la demanda, absolviendo a los demandados.

Pero en apelación establecida por los actores, dicho Tribunal ha revocado el fallo del juez, y declarando con lugar la demanda de los señores Fernández Carreño contra los señores Lezama, ha condenado a todos los demandados a pagar a los demandantes la cantidad de once mil pesos en oro español, o su equivalente en monedas del curso legal, más sus intereses legales a partir del 22 de diciembre de 1922, con las costas de la primera instancia dichos demandados, y sin especial imposición en la segunda, ni declaratoria de temeridad ni mala fe.

El magistrado doctor Antonio Echevarría Alfonso formuló voto particular en el sentido de que la demanda debía ser declarada sin lugar, como hizo el juez.

Dirigió a los señores Fernández Carreño el doctor Domingo Méndez Capote, asistido del procurador señor Juan R. Quintana.

EXPROPIACION SOLICITADA POR LOS FERROCARRILES UNIDOS

Dicha Sala ha dictado auto en el incidente sobre expropiación de una parcela de terreno de la finca Diezmero, de la propiedad de Justina Ubanell, solicitada por la Empresa Ferrocarriles Unidos de la Habana y Almacenes de Regla Limitada.

El juez, en su resolución, fijó el valor de la parcela de terreno de cuatrocientos ocho metros y diez centímetros cuadrados, a razón de cincuenta centavos el metro cuadrado, que hacen un total de $204.05 moneda oficial, fijando la indemnización por los daños y perjuicios en la misma suma, que deberá pagar la expresada entidad, a cuya instancia se hizo la expropiación.

La Sala de lo Civil citada, a instancia del doctor Luis Rosáinz, del bufete del doctor Sánchez de Bustamante, ha confirmado el auto del juez sin declaratoria alguna sobre costas.

OTROS FALLOS CIVILES

La expresada Sala ha confirmado las siguientes sentencias:

La del juez del Centro, que declaró con lugar la demanda de María Rafaela Calvo Ramírez contra su esposo Basilio Risé Rodríguez; la del Juzgado del Norte, que declaró con lugar la demanda de Mercedes Cowley Govantes, contra su esposo Juan León Demenzain; la del juez de Almendares, que declaró con lugar la demanda de Clara Estrada Guzmán, contra su esposo Manuel Romero Suárez; la del Juzgado de Almendares, que declaró con lugar la de Obdulia Valenzuela González contra su esposo Carlos E. Valenzuela Morales; y la del juez de Almendares, que declaró haber lugar a la demanda de Serafín Francisco Ros Ordete y su esposa Caridad Virginia Rafaela Campi Abadía.

LA ACUSACION CONTRA EL ALCALDE DE MADRUGA

Con motivo de haberse separado el acusador señor Angel Rodríguez Leal de la acusación que formulara contra el señor José Agustín Valera, alcalde de Madruga, no se celebró ayer el juicio oral de esta causa.

Como se sabe, el fiscal no acusaba, entendiendo que no existía delito alguno, y, por lo tanto, procede ahora que la Sala dicte resolución sobreyendo en la causa, como lo instara el doctor Giordano Hernández Dou, letrado defensor del señor Valera.

EL PROCESO POR EL HECHO SANGRIENTO OCURRIDO EN LOS PORTALES DE LA CASA MONTE NRO. 51

Se celebró ayer tarde, ante la Sala Segunda de lo Criminal, el juicio oral del proceso instruído a José Novo López, por el homicidio de Emilio Camoiras, hecho ocurrido el pasado 18 de enero, en los portales de la casa Monte, 51, en esta ciudad.

El fiscal sostenía que Novo López, sostuvo una riña con Camoiras, en el curso de la cual, haciendo uso aquél de un cuchilla que portaba, le ocasionó diversas heridas que ocasionaron su muerte, y pedía quince años de reclusión, fijando la indemnización en dos mil pesos en favor de los herederos de la víctima.

Pero, practicadas las pruebas testifical y pericial, en un todo favorables al enjuiciado, el fiscal retiró la acusación contra el procesado, pidiendo su absolución, por entender había obrado en legítima defensa, como lo alegara su defensor, el doctor Carlos Márquez Sterling, quien aportó las pruebas de dicha eximente.

Poco después de terminado el juicio oral, la Sala dictó providencia, disponiendo la inmediata libertad de Novo López, por haber aceptado el criterio del fiscal y del defensor doctor Márquez Sterling.

OTROS JUICIOS ORALES

También se celebraron ayer estos juicios orales:

El de la causa de Manuel Rico Fernández, por estafa; el de Máximo Valdés Mena y Bernardo Padrón Peña, por robo; el de Miguel Penabad, por estafa; y el de Julio Valdés Pedroso, por lesiones por imprudencia; y el de Armando Alberty, por cohecho.

PENAS QUE INTERESA EL MINISTERIO FISCAL

El Ministerio Fiscal, en escritos de conclusiones provisionales, ha solicitado las siguientes penas:

Tres años de reclusión para Francisco R. Cong, por falsedad en documento mercantil; tres meses de arresto mayor para Jacinto Chin Co, por daño a la salud pública; dos meses y un día de arresto mayor para Rolando Pérez, por delito contra la salud pública; un año de prisión para Manuel Alvarez Ojeda, por perjurio e igual pena para Arsenio Alonso y Atanasio Querejeta, por estafa; cuatro meses y un día de arresto mayor para Cilserio Reyes Martínez, por estafa; cuatro años, dos meses y un día de prisión correccional para José Colinas Suárez, por amenazas condicionales de muerte; un año, ocho meses y veintiún días de prisión correccional para Domingo Quintero González, por delito privado; cuatro meses y un día de arresto mayor para Juan Domínguez Figueras, por estafa; dos meses y un día de arresto mayor para José Lan, por delito contra la salud pública; un año, ocho meses y veintiún días de prisión correccional para Rogelia Clan, por lesiones graves; cuatro años, dos meses y un día de presidio correccional para Gervasio Díaz Gómez, por hurto cualificado; igual pena para Ramón Taboada Villanueva, por igual delito; dos meses y un día de arresto mayor para Alejandro Seara Cutumaro, por imprudencia; un año de presidio correccional para Sergio García y Rey, por hurto; y multa de cuatrocientos pesos para José Domínguez, por robo.

NOTIFICACIONES EN LO CIVIL PARA HOY

Carlos M. Palma; Juan Alvarez Vega; Luis I. Novo; Pedro Cruz Rodríguez; Armando Fuentes; Humberto Hernández; Manuel López Cabañas; Luis de Zúñiga; Miguel A. Busquet; Tomás Radillo; José A. Rodríguez García (urgente); Julián Romeu, Alfredo Pérez y Ortega; Antonio Lancís; Claudio Francisco Rodríguez Cabrera; José R. Kindelán; Angel Carreras; Alberto González Pérez; José Beguez César; Plácido Pérez Pussín; Miguel A. Yurre; Juan M. Escarrá y Colinge; Jesús Coll; Enrique M. Eligio (urgente; Miguel Angel Ramírez; José de J. Machado; Juan Fonoliar; Ramón Somuano Cordueño; Florentino Alfonso; Rodolfo Fernández Jiménez; Ramiro de la Cuesta; Francisco Barrueta; Andrés García de la Fe; Fernando Tariche; Angel Fernández Larrinaga; Roberto Mendoza; Emilio J. Montalvo; Eugenio Caragol; Alejandro de Jesús; Florencio Zaldívar y Marrero.

SEÑALAMIENTOS PARA HOY EN EL TRIBUNAL SUPREMO

SALA DE LO CIVIL

Habana: Trust Company Building contra Secretaría de Hacienda. Ponente: doctor Figueroa. Letrado: doctor Batista.

Alejandro Gutiérrez contra P. Sobrado. Ponente: doctor Travieso.

Pérez Sierra y Compañía contra Junta de Protestas. Ponente: doctor Avendaño.

Benigno Rodríguez contra Compañía de Seguros Cuba. Ponente: doctor Trelles. Letrados: doctores Lombard y Herrera.

El Estado contra la Junta de Protestas. Ponente: doctor Edelman. Procurador: señor Sánchez Villalba.

SALA DE LO CRIMINAL

Camagüey. Estafa. Joaquín Domínguez. Ponente: doctor Vidaurreta.

Oriente: Atentado. Carlos Manuel Pérez. Ponente: doctor Salcedo.

Habana: Infracción Postal. Ciriaco Pobledo. Ponente: doctor Bordenave. Letrado: doctor Céspedes.

Habana: Defraudación. Luis W. Díaz, acusador particular. Ponente: doctor Vidaurreta.

Matanzas: Disparos. José Rodríguez. Ponente: doctor Bordenave. Letrado: Dr. Vera Verdura.

Santa Clara: José Moreno. Ponente: doctor Vidaurreta. Letrado: Dr. Valdés.

SEÑALAMIENTOS PARA HOY EN LA AUDIENCIA

SALA PRIMERA DE LO CRIMINAL

Gabino Riaño, estafa. Defensor: doctor Mencfo.

Luis Jaramillo, por imprudencia. Defensor: doctor Sainz.

Angelito Adama, por falsedad. Defensor: doctor Garcilaso de la Vega.

Luis Novoa, por falsedad. Defensor: doctor Cruells.

SALA SEGUNDA DE LO CRIMINAL

Juan Bautista, drogas. Defensor: doctor Palma.

Juan Daumy, por estafa. Defensor: Dr. P. Arteche.

José Martínez, por robo. Defensor: Dr. Mármol.

Tomás Rodríguez, estafa. Defensor: doctor González.

Fernando Salom, defraudación. Defensor: doctor Sainz.

Luis García, amenazas. Defensor: doctor Romaguera.

Marcelino García, hurto. Defensor: doctor Alfonso.

Juan B. Sánchez, cohecho. Defensor: doctor Candia.

Ceferino López, estafa. Defensor: Dr. Martí.

Hilda Valdés, estafa. Defensor: doctor Guas.

Juliná Ortiz, estafa. Defensor: doctor Portela.

SALA TERCERA DE LO CRIMINAL

José López. Defensor: doctor Casado.

Ramón Noriega, lesiones. Defensor: doctor Artola.

Silvano Martínez. Defensor: doctor Lombard.

Sabino Figueroa, lesiones. Defensor: doctor Finalés.

SEÑALAMIENTOS PARA HOY EN LA SALA DE LO CIVIL DE LA AUDIENCIA

Contencioso: El Estado contra Martínez Ca. Ponente: Echevarría. Estrados. Fiscal.

Contencioso: Ramón Valdés Herrera contra Comisión del Servicio Civil. Ponente: Presidente. Letrado: Edreira. Parte. Fiscal.

Contencioso: Lucas Lamadrid contra la Comisión del Servicio Civil. Ponente: Escobar. Letrado: Puente. Procurador: Udaeta. Fiscal.

Contencioso: Havana Terminal contra Secretario de Hacienda. Ponente: Zayas. Letrado: Rosainz. Procurador: Granados. Fiscal.

Contencioso: Dámaso Pérez contra El Estado. Ponente: Zayas. Letrado: Lamar. Procurador: Menéndez. Fiscal.

Mayor: Este. Herminio Díaz contra Enrique Díaz. Ponente: Echeverría. Letrado: Supervielle y Cortazar. Procurador: Illas. Fiscal.

Incidente: Norte. Juliana Fernández contra Elvira Sotolongo. Ponente: Echeverría. Letrado: Barroso. S. Calahorra; Guiral. Procurador: Castro. Estrados. Fiscal.

Consulta: Almendares. Eduardo Varela contra Clara Martini. Ponente: Zayas. Letrado: Rodríguez. Estrados. Fiscal.

Un efecto: Almendares. Gumersindo Alvarez contra Díaz Alvarez y otro. Ponente: Echeverría. Letrado: Castellanos. Procurador: Alonso. Estrados.

Un efecto: Oeste. Gustavo Pino contra Banco del Comercio y otros. Ponente: Presidente. Letrados: Rosainz, Muñoz y Morales. Procuradores: Granados, Spínola y Cárdenas. Parte.

Compañía Azucarera Güines contra el Ayuntamiento San Nicolás. Ponente: Presidente. Letrados: Sánchez y M. Sterling. Procurador: Toscano.

Un efecto: Oeste. Baltasar Castro contra Antonia Hernández y otros. Ponente: Zayas. Letrados: Aguiar, Benard y Lirens. Procuradores: Menéndez, Pérez y Llorens. Estrados.

Mayor: Almendares. Manuel Alvarez contra Daniel Cuervo. Ponente: Zayas. Letrados: Castro y Cárdenas. Procuradores: Castro y Rouco.

Ejecutivo: Almendares. Marco Aurelio Suárez contra Jenaro González Covián. Ponente: Presidente. Letrado: Alamilla. Procurador: Bravo. Parte.

OMNIBUS EMBARGADOS

Comunica a la Alcaldía el Juez de Instrucción de la Sec. Cuarta, haber dispuesto el embargo del omnibus chapa 41875, de la empresa "Los Pinos", propiedad del señor Antonio Arias y Arias.

MUNICIPIO DE LA HABANA

Departamento de Administración de Impuestos

AVISO

Por el presente se hace saber a los contribuyentes pertenecientes al epígrafe de **Tiendas de Tejidos** con taller de sastrería y Camisería, que durante un plazo de cinco días, contando desde el día siguiente a la fecha de este aviso, se exhibirá en el Departamento de Impuestos, Sección de Registro Contribuyentes, el proyecto de reparto formado por la Comisión de dicho "grupo", a fin de que los que se consideren perjudicados formulen sus protestas por escrito, señalando la cuota en que debieran haber ido clasificados por dicha Comisión, sin cuyo requisito no será tramitada la reclamación-artículo 87 al 89 de la Ley de Impuestos Municipales.

Habana, abril 5 de 1929.

Miguel M. GOMEZ,
Alcalde Municipal.

¿Los dolores reumáticos le quitan la alegría del vivir?

QUE terrible—y sin embargo, no hay necesidad de sufrir ataques de reumatismo, ciática, neuritis y otros males por el estilo—de dolores intensos y alarmantes síntomas, los cuales aparecen de la noche a la mañana aun en personas que aparentemente gozan de buena salud. ¡No hay nada que quite tanto la alegría del vivir! No hay nada que destruya más la salud que los ataques reumáticos. Pero ahora, gracias a un nuevo descubrimiento alemán, éstos dolores y alarmantes síntomas pueden desaparecer para siempre.

Los terribles dolores del reumatismo, la ciática o las inflamaciones articulares se deben casi siempre a una infección originada con frecuencia por materias tóxicas, tales como alguna bolsa de pus oculta en la raíz de un diente, la infartación de las amígdalas o los venenos segregados a causa del estreñimiento. La sangre arrastra consigo esos venenos cuando lugar a infecciones que a su vez producen desesperantes dolencias nerviosas y articulares. La Rheunesia ayuda a la sangre a expulsar esos violentos venenos y neutraliza las materias tóxicas lo mismo que la Leche de Magnesia las acidez en tomacales, aliviando así instantáneamente el dolor.

Aún en los casos más avanzados y pertinaces el uso de este notable preparado ha producido admirosa mejoría, inmediatamente en muchos casos. Los músculos cansados recuperan su vida; desaparece el dolor, las articulaciones adquieren flexibilidad y cesan las molestas punzadas.

Los hombres de ciencia saben ahora que ninguno de los métodos seguidos antiguamente para tratar el reumatismo atacaba en realidad el mal por su verdadero origen. Sostenemos que la Rheunesia demostrará a usted rápidamente que va derecha a la causa de la enfermedad, obteniendo usted mismo pronto alivio. Compre Rheunesia hoy mismo. Precio $1.90. En venta en todas las farmacias.

Rheunesia
para el reumatismo

Para pedidos:
Droguería "San Ramón"
10 de Octubre 614, Víbora
Teléfono I-7586

No más noches de insomnio ni dolores angustiosos producidos por los gases, acideces y bilis después de las comidas, ahora coma lo que usted desee y cuando quiera, sin temor a sufrir desórdenes estomacales

Ahora No Hay Necesidad de Padecer más de Gases, Ardores ni Acidez en el Estómago

El malestar estomacal y la penosa sensación después de las comidas, acidez y ardores, se puede aliviar rápidamente con unas agradables y convenientes tabletas, tomándolas después de haber disfrutado de la más opípara comida.

Este nuevo correctivo estomacal actúa directamente sobre la causa del trastorno. Su base es la Magma de Magnesia; pero en lugar de usarla en la forma líquida, con su nauseabundo sabor pastoso y el revoltijo de botellas y cucharas que la acompañan, está combinada con aceites aromáticos digestivos, bajo la nueva fórmula de unas tabletas fáciles de tomar, cómodas de llevar y agradables al paladar.

Aviso importante

La "Farmacopea Oficial" el libro legal de fórmulas y preparaciones en uso por las farmacias y droguerías, enseña claramente, en la página 275, que "Magma de Magnesia" y "Leche de Magnesia" son una y la misma cosa.

Las Tabletas de Magma de Magnesia Comprimida del Dr. Reid, que así se llaman, al llegar al estómago disuelven por acidulosis los jugos agrios, que convierte el alimento en una forma fácilmente asimilable por los jugos estomacales. Desaparecen inmediatamente las gaseosidades y fermentaciones. El contenido ácido y agrio del estómago se convierte todo en alimento y es absorbido por los jugos gástricos, sin la menor dificultad para la digestión.

Compre hoy mismo estas sorprendentes tabletas y a los primeros síntomas de desarreglo estomacal tome una o dos tabletas y experimentará rápido alivio. Son extremadamente agradables al paladar y refrescan y endulzan la boca al tonificar el estómago. Precio, 50 centavos pomo de 50 tabletas. Se vende en todas las farmacias.

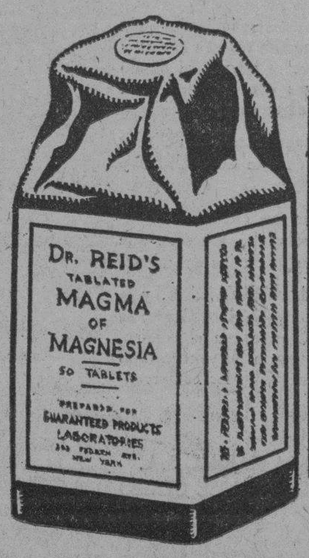

TABLETAS DE MAGMA DE MAGNESIA DEL DOCTOR REID

Para Pedidos: Droguería "San Ramón"
10 de Octubre, 614 (Víbora) Tel. 1-7586

UNGUENTO PAZO — E. T. Grove

EL MARTIRIO DE LAS ALMORRANAS

Experimentos hechos en casos crónicos han probado que el Ungüento Pazo puede dependerse con absoluta seguridad de dar inmediato alivio.

ASOMBROSA

ha sido la demanda por el nuevo

Chevrolet

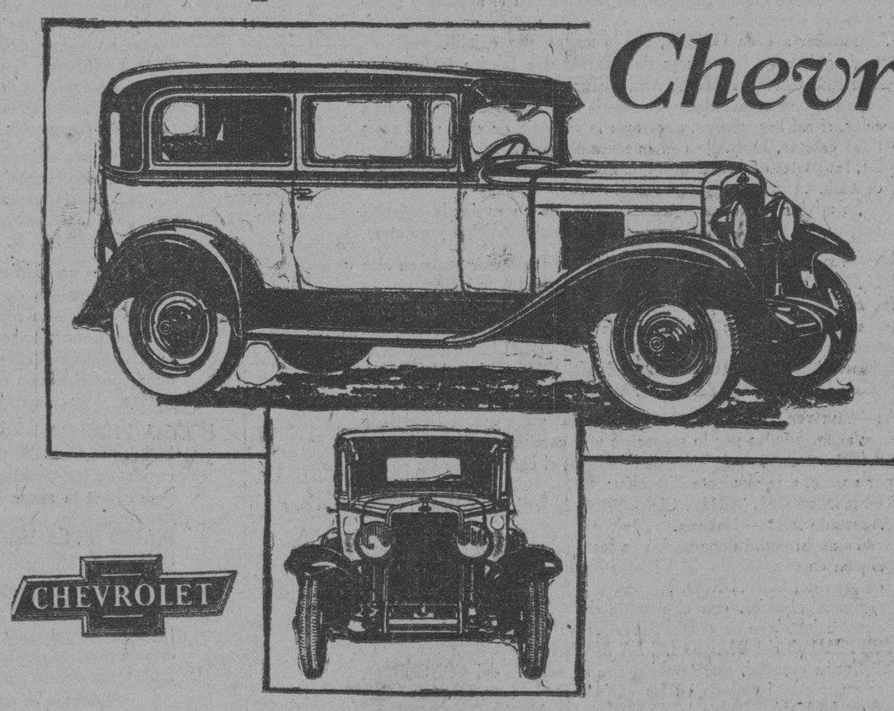

El Chevrolet siempre ha ocupado un lugar envidiable entre los carros de bajo precio. En 1928 rompió todos los "records" de ventas y se colocó en el primer lugar como el fabricante de automóviles mayor del mundo.

En los primeros tres meses de 1929 la capacidad de las fábricas y plantas de armar de la Chevrolet ha sido forzada hasta el límite, y no obstante, los agentes en todas partes del mundo están "gritando" por más carros.

Acabamos de recibir un gran lote de algunos modelos y estamos listos para hacer entregas inmediatas. Venga a vernos sin demora.

Lawrence B. Ross Corporation, S. A.

Calle 25, entre Marina e Infanta — Habana

UN "SEIS" AL PRECIO DE UN "CUATRO"

M.E.C.D. 2016

LA PRODUCCION AZUCARERA HASTA EL 31 DE MARZO, FUE DE 3.978,044 TONELADAS, SEGUN ESTADISTICA OFICIAL CONFECCIONADA POR LA SECRETARIA DE AGRICULTURA

	P. del Rio	Habana	Matanzas	Sta. Clara	Camagüey	Oriente	TOTAL	Toneladas de 2,240 libras
Mes de Enero:								
Arrobas caña molida	30.726,228	60.772,537	106.412,024	192.029,036	317.443,832	281.699,937	989.083,594	
Sacos envasados y azúcar proceso	266,808	502,429	882,215	1.603,341	2.639,055	2.417,474	8.311,322	1.205,884
Rendimiento del mes	11.2884	10.7476	10.7777	10.8543	10.8075	11.1563	10.9240	
Mes de Febrero:								
Arrobas caña molida	35.222,055	77.649,187	123.862,311	208.291,016	301.643,283	256.866,727	1,003.534,579	
Sacos envasados y azúcar proceso	329,817	715,743	1.123,095	1.951,629	2.835,844	2.503,222	9.459,350	1.372,450
Rendimiento del mes	12.1731	11.9829	11.7875	12.1806	12.2217	12.6688	12.2538	
Mes de Marzo:								
Arrobas caña molida	35.288,383	73.579,129	109.670,908	212.606,285	279.584,340	254.033,843	964.762,888	
Sacos envasados y azúcar proceso	336,672	701,269	1.096,746	2.030,231	2.867,135	2.615,177	9.647,230	1.399,710
Rendimiento del mes	12.4028	12.3901	13.00004	12.4140	13.3315	13.3830	12.9995	
Totales hasta 31 de Marzo:								
Arrobas caña molida	101.236,666	212.000,853	339.945,243	612.926,337	898.671,455	792.600,507	2,957.381,061	
Sacos envasados y azúcar proceso	933,297	1.919,441	3.102,056	5.585,201	8.342,034	7.535,873	27.417,902	3.978,044
Rendimiento general	11.9847	11.7701	11.8627	11.8461	12.0674	12.3601	12.0523	

Este estado nos ha sido facilitado por la Secretaría de Agricultura para aclarar conceptos vertidos en un artículo de un estimado colega en que se afirmaba que hasta el 31 de Marzo del corriente la producción de azúcar en Cuba sólo había alcanzado la cantidad de dos millones seiscientas sesenta y cinco mil setecientas sesenta y seis toneladas.

Las cifras que publicamos están tomadas de la Estadística oficial que se lleva en la Secretaría de Agricultura, de acuerdo con los datos que envían con regularidad por los Centrales. Según ellos la producción azucarera fué hasta el referido 31 de marzo pasado, de tres millones novecientas setenta y ocho mil cuarenta y cuatro toneladas.

BOLSA DE LA HABANA

Cotización oficial del día 11 de Abril

	Comp.	Vend.
Bonos y Obligaciones:		
República de Cuba 1904 Speyer	101	—
República de Cuba 1905 Deuda Interior	100	104
República de Cuba 1909 4 ½	96	100
República de Cuba 1914 Morgan	101	—
República de Cuba 1917 Puertos	100½	—
República de Cuba 1923 5 ½	102	105
Ayuntamiento Habana: 1a. hipoteca	102	—
Ayuntamiento Habana: 2a. hipoteca	102	—
Banco Territorial	95	—
Calzada	—	—
Cervecera	106⅝	108
Cervecera (Obligaciones no hipotecadas)	92½	94
Cieg. de Avila	—	—
Curtidora	—	—
Gas	109	—
Havana Electric (Consolidados)	82¼	85½
Manufacturera	28	—
Matadero	—	—
Nueva Fábrica de Hielo (bonos)	103	—
Papelera Serie A	100	103
Papelera Serie B	—	—
Teléfono	95	100
Teléfono Conv. Col.	—	—
F. C. Unidos	75	—
Edificio La Metropolitana (S. R.)	98	103
Jarcia Matanzas	99	101
Iron Beer (Obligaciones no hipotecadas)	—	—
Havana Electric (Obligaciones)	69	73
Centro Asturiano	104	—
BONOS: Empréstito serado de la República de Cuba. Morgan 5 ½ por 100. 1927.		
Serie B 1929	100	—
Serie C 1930	100	—
Serie D 1931	100	—
Serie E 1932	100	—
Serie F 1933	100	—
Serie G 1934	100	—
Serie H 1935	100	—
Serie I 1936	100	—
Serie J 1937	100	—
ACCIONES:		
Banco Agrícola	—	—
Banco Territorial	58¾	—
Banco Territorial, benef.	3½	—
Banco de Préstamos sobre Joyería	—	—
Cervecera	185	250
Cuba Cane pref.	10	—
Cuba Cane com	2	—
Cu R. R.	—	—
Curtidora	—	—
Havana E. Railway Co. pref.	71	73¾
Havana E. Railway Co. comunes	9½	11
Jarcia pref.	100	103
Jarcia com.	23	32
Licorera com.	4¾	5
Lonja pref.	100	—
Lonja com.	118	—
Manufacturera pref.	5	7
Manufacturera com.	2	3½
Naviera pref.	72¾	74
Naviera com.	10	12
Nueva Fábrica de Hielo. ex div.	302	—
Nueva Fábrica de Hielo, benef.	106	116
Perfumería pref.	55	60
Perfumería com.	5	10
Pesca pref.	100	—
Teléfono pref.	112⅝	113½
Teléfono com.	135	—
Tel. Int.	244	250
F. C. Unidos	40¼	40½
Union Oil	17	20
Metropolitan Auto	—	—
Fibras y Jarcia	61	—
Fibras y Jarcia (Sindicadas)	61.	—
Ferrocarriles Consolidados Cuba, pref.	63	70
Matadero	—	—
Ca. de Seguros La Mercantil	124	175

COLEGIO DE CORREDORES Y NOTARIOS COMERCIALES

Cotización oficial del día 11 de Abril

	Tipos
S/E. Unidos cable	1/16 P.
S/E. Unidos vista	1/32 P.
Londres cable	4.85 ¼
Londres vista	4.85 ⅛
Londres 60 días	——
París cable	3.91
París vista	3.90 ½
Bruselas vista	13.89
España cable	14.92
España vista	14.90
Italia vista	5.24
Zurich vista	19.25
Hong Kong vista	49.00
Amsterdam vista	40.12 ½
Copenhague vista	——
Christianía vista	——
Estocolmo vista	——
Montreal vista	——
Berlín vista	——

NOTARIOS DE TURNO

Para Cambios: Ignacio Zayas.
Para intervenir en la cotización oficial de la Bolsa de la Habana: Rafael Gómez Romagosa; Pedro A. Molino. Vto. Bno.: Antonio Arocha, Síndico Presidente. Eugenio E. Caragol, Secretario Contador.

MERCADO DE AZUCAR

NUEVA YORK, abril 11. (AP) Actuando con el deseo de acumular existencias de crudos de azúcares anticipándose a la aprobación por la Cámara del proyecto de auxilio a la agricultura con su correspondiente cláusula para el aumento de los aranceles al azúcar, los operadores y refinerías muestran mayor interés, acomodándose a los deseos de los vendedores. En la mañana de hoy la National pagó 3.67 centavos entrega, sobre 6.0?? toneladas de Filipinas, entrega la semana próxima, y compró más tarde 35.000 sacos de Cuba, para embarque en la segunda quincena de abril o primera de mayo a 1.15|16 centavos costo y flete. De Cuba se vendieron 25.000 sacos a la Federal y 20.000 sacos a Godchaux de Nueva Orleans, a 1.15|16 centavos. Los operadores vendieron también 55.000 sacos al mismo precio y en la misma posición. Se sabe, sin embargo que una refinería compró 26.000 sacos de Puerto Rico, entrega en mayo, a 3.71 centavos. Considerables cantidades de azúcares de Cuba se hubieran podido vender a 1.15|16 centavos para embarque en la segunda quincena de abril o primera de mayo. Se ofrecieron algunos azúcares de Cuba de segunda mano a 1.15|16 costo y flete, pero no hallaron compradores.

La actividad en el mercado de costo y flete se cree debida a la perspectiva de una pronta solución al problema arancelario mediante la elevación de los derechos. El mercado abrió ligeramente irregular y un tanto encalmado, pero adquirió inmediata actividad. El ímpetu impartido principalmente por compras de meses cercanos, fué atribuído a casas con relaciones con Cuba y las primeras elevaciones de los precios afectaron a los meses en los que más influirá el amento del arancel. Diciembre y las posiciones posteriores estuvieron inactivas. Cerró la sesión sin cambio a 3 puntos más alto, con ventas de 45.000 toneladas.

Mes	abre	alto	bjo.	Crre.
Abril	—	—	—	—
Mayo	189	194	189	193
Junio	—	—	—	—
Julio	201	205	201	203
Agosto	—	—	—	—
Septiembre	208	211	208	209
Octubre	—	—	—	213
Noviembre	—	—	—	215
Diciembre	216	217	215	216
Enero	218	219	217	218
Febrero	—	—	—	—
Marzo	220	221	220	220

El saldo del azúcar contratado correspondiente a marzo, se está retirando activamente. La reventa del granulado no es tan abundante como se predecía y se afirma que muchos tenedores han decidido utilizar para su propio uso el azúcar que han comprado, mientras otros que están dispuestos a revenderla piden precios más elevados.

CLEARING HOUSE

Las compensaciones de los Bancos asociados al Habana Clearing House durante el día de ayer ascendieron a $4.575.866-58.

MERCADO DE TABACO

Ciento diecinueve tercios de quintas y segundas de Remedios, vendieron y entregaron ayer Lobeto y Compañía a Menéndez y Compañía.

Doscientos cincuenta y cinco de varias clases para cigarrería, compró y registró, durante la mañana, en los almacenes de Sobrinos de Antero González el fabricante Martín Dosal.

Ciento setenta y siete de catorcenas pesadas, que compraron a Lobeto y Compañía, los registraron y cargaron Alonso, García y Compañía.

Otros lotes mucho más pequeños de distintas clases, también pasaron ayer a terceras manos.

LA ACTIVIDAD EN PARTIDO

Reanudadas las labores de los amarres por los cosecheros que habían tenido que paralizarlas por la falta de blandura, vuelve a advertirse la animación en los vegueríos de esta provincia, o sea en las zonas denominadas de Partido.

En algunas fincas no había mojado la lluvia de estos días; pero es posible que la producida ayer tarde, haya sido general en todas las zonas a que nos referimos y los amarres se terminen pronto.

Ayer salieron de esta capital para algunos puntos de esta provincia, varios compradores, y es posible que de un momento a otro sepamos que han pasado a segundas manos dos o más vegas.

EN ZONAS DE VUELTA ABAJO

Si se generalizan las lluvias en las zonas de Vuelta Abajo, no han de pasar muchos días sin que los amarres sean también generales. Algunos cosecheros no acostumbran empezar esa labor hasta Mayo; pero otros no esperan al próximo mes.

En las zonas de San Luis y San Juan, han de comenzar muy pronto los principales cosecheros. En la de Pilotos acaso se empiece dicha labor días después.

Los Gutiérrez, de esta zona, posiblemente no empiecen a amarrar hasta principios de mayo. Tienen, desde hace días, todo el tabaco en las casas de curar; veintitrés mil cujes en la finca Romero, y quince mil en La Quinta.

También tienen todo su tabaco cortado en la misma zona, Emilio Iglesias, los Polvorines, y otros.

MERCADO LOCAL DE AZUCAR

Actuó ayer el mercado local de azúcar con tono más firme. Han terminado su molienda los centrales siguientes:

Santa Amalia, en Matanzas con 94.196 sacos y un estimado de 95,000 sacos.

Josefita en Habana con 101.581 sacos y un estimado de 90,000 sacos.

Triunfo, en Matanzas con 70,280 sacos y un estimado de 70.000 sacos.

También han terminado su molienda los centrales Washington, en Cárdenas y Natividad en Zaza.

Muelen actualmente 130 centrales.

PROMEDIO OFICIAL DEL PRECIO DEL AZUCAR

Precio promedio oficial en almacén público alcanzado por la libra de azúcar de acuerdo con lo dispuesto en el artículo X del reglamento puesto en vigor por decreto presidencial.

Mes de marzo	
Primera quincena	
Habana	1.685.083
Matanzas	1.691.238
Cárdenas	1.697.392
Sagua	1.695.776
Manzanillo	1.669.701
Cienfuegos	1.697.393
Segunda quincena	
Habana	1.645.658
Matanzas	1.651.312
Cárdenas	1.657.466
Manzanillo	1.629.775
Cienfuegos	1.657.467
Del presente mes	
Habana	1.666.159
Matanzas	1.672.073
Cárdenas	1.678.228
Sagua	1.676.649
Manzanillo	1.650.537
Cienfuegos	1.678.229

El Mercado de Azúcares Crudo en New York, abrió ayer muy firme, con compradores a 1 siete octavos centavo, libra, costo y flete, y vendedores a 1.15/16 centavos, libra, costo y flete.

A primera hora se anunció una venta efectuada después del cierre del día anterior de 14,000 sacos de Filipinas al equivalente de 1⅞ centavos libra, costo y flete, en puerto de Filadelfia, a la American Sugar Company.

También se anunció a primera hora la venta de 42,000 sacos de Filipinas, al equivalente de 1.29/32 centavos libra, costo y flete para llegar en la segunda quincena de este mes, a la National Sugar Company.

Poco antes del cierre cablegráfico anunciaron que las ventas efectuadas durante el día ascendieron a unos 170 mil sacos de Cuba y Puerto Rico a base de 1.15/16 centavos libra, costo y flete, para embarque de la segunda quincena de este mes y despacho de la primera uqincena de Mayo a refinadores y operadores.

En la Bolsa de azúcares futuros se vendieron 46,150 toneladas.

En los Almacenes Afianzados de New York había ayer una existencia de 1.457,000 sacos.

El movimiento de azúcares en los puertos del Atlántico durante la última semana, fueron 94,752 toneladas de arribos; 72,806 toneladas derretidas y 439,992 toneladas de existencias.

En Londres el Mercado de Azúcares abrió sostenido. Durante el resto del día no se recibieron más noticias de ese mercado.

MERCADO DE CAFE

NUEVA YORK, abril 11. (AP) El mercado de futuros en café estuvo hoy muy encalmado con fluctuaciones algo irregulares después de las recientes alzas. Los contratos de Río del 7 abrieron sin cambio a 5 puntos más alto y cerraron de 3 puntos más alto a 3 más bajo, con ventas de 10.000 sacos. Los contratos de Santos del 4 abrieron de 1 a 6 puntos más alto y cerraron con alza neta de 2 a 6 puntos y ventas de 7.000 sacos.

Cotizaciones del cierre:

Contratos de Río del 7: mayo 16.00, julio 15.25, septiembre 14.65 octubre 14.53, diciembre 14.27, enero 14.17, marzo 13.83.

Contratos de Santos del 4: mayo 22.68, julio 21.68, septiembre 20.82 diciembre 20.21, enero 20.00 y marzo 19.70.

Río del 7 se cotizó de 17.1|2 a 17.3|4 y Santos del 4 de 24.1|4 a 24.1|2 en el costo y flete.

MERCADO DE GANADO

DIA 11

LA VENTA EN PIE.—El mercado se presenta muy firme para la venta en pie. Hay tendencia de alza.

GANADO VACUNO. — (Compradores). De la provincia de Pinar del Río, de 4¾ a 5 centavos entregado en la Habana; de Las Villas, a 5½ centavos con un diez por ciento de descuento; de Camagüey, pesado en la ciudad de Camagüey, a 5 centavos neto y de otras procedencias de la misma provincia con un cinco por ciento de descuento.

Por el de la provincia de Oriente pagan a 5 centavos con el 5 por 100 de descuento.

GANADO DE CERDA.—(Compradores). Cerdos criollos en pie de 8 a 11 centvos libra y americanos también en pie de 14 a 16 centavos.

GANADO LANAR.—En pie de 7 a 9 centavos libra.

MATADERO DE LUYANO. — Las reses beneficiadas en este matadero se cotizan a los siguientes precios:

Vacuno: de 19 a 21 centavos.
Cerda del país: de 41 a 51 centavos.
Cerda americano: de 41 a 51 centavos.
Lanar: de 41 a 56 centavos.
Tasajo del país: de 18 a 24 centavos.

Reses sacrificadas en este matadero:

Vacuno	120
Cerda	88
Lanar	0

MATADERO INDUSTRIAL. — Las reses beneficiadas en este matadero se cotizan a los siguientes precios:

Vacuno: de 19 a 21 centavos.
Cerda del país: de 41 a 51 centavos.
Cerda americano. de 41 a 51 centavos.
Lanar: de 36 a 56 centavos.

Reses sacrificadas en este matadero:

Vacuno	260
Cerda	124
Lanar	75

MERCADO DE CUEROS.—El mercado de cueros se cotiza a los siguientes precios:

Rastro: 9 centavos libra.
Cocodrilo: de 30 a 35 centavos el pie
Havana Packers: de 12 a 13 centavos libra.
Lanar a 40 centavos (pieles).

ENTRADAS DE GANADO. — Entraron 12 carros de ganado vacuno procedentes de Camagüey, consignados a la Compañía Ganadera de la Habana. S. A.

CAFE IMPORTADO EN LA REPUBLICA

Años	Libras	Valor
1899	12.244.082	1.167.468
1900	19.368.590	1.995.630
1901	20.611.122	1.789.339
1902	21.133.898	1.445.964
1903	17.218.114	1.121.415
1904	20.716.876	1.851.776
1905	23.916.707	2.410.031
1906	21.357.127	2.432.797
1907	23.250.910	2.446.801
1908	24.432.111	2.528.092
1909	25.407.861	2.723.607
1910	26.598.543	2.460.168
1911	24.778.740	3.906.602
1912	21.984.678	3.729.301
1913	24.761.363	4.119.287
1914	17.428.478	2.559.670
1915	20.922.318	2.692.312
1916	19.158.865	2.900.492
1917	27.260.332	3.956.312
1918	25.690.042	3.581.234
1919	22.956.542	5.592.655
1920	43.811.411	9.582.984
1921	29.449.531	4.758.573
1922	18.943.546	3.208.434
1923	36.744.095	6.164.576
1924	35.920.013	7.075.158
1925	28.201.589	7.137.318
1926	15.637.890	3.950.046
1927	22.732.930	4.696.544

Primer semestre: 1928 fijo 7.338.078 1.708.983.
Segundo aproximado: 4.368.543 1.038.374.
Año 1928: aproximado: 11.705.621 2.747.357.

MERCADO DE BONOS

VALORES AZUCAREROS
NUEVA YORK, Abril 11. (AP).

	Alto	Bajo	Cierre
Ame. Sugar Ventas 3600	81 ¾	76 ⅛	81 ¾
C. Am. Sugar. Ventas 500	12	11 ¾	11 ¾
C. Cane Sugar. Ventas 300	3 ⅞	3 ¾	3 ⅞
C. C. Sugar pf. Ventas 300	10 ½	10 ⅛	10 ½
P. Alegre Sugar Ventas 400	17 ¼	17 ⅛	17 ¼

BONOS CUBANOS
NUEVA YORK, Abril 11. (AP).

	Alto	Bajo	Cierre
In Tel and Tel	247 ⅜	239	246 ¾
Cuba 5 ½ S. 1953	100 ¼	100 ¼	100 ¼
Cuba Ex. 5 s. 1944			100
Cuba Ex. 5 s. 1949			101
Cuba Ex 4½ s. 1949			97
C. Railroad 5 s 1925	90 ½	90 ½	90 ½
H. Electric 5 s 1952			78

BONOS DE LA LIBERTAD
NUEVA YORK, Abril 11. (AP).

	Alto	Bajo	Cierre
Libertad:			
3 ¼ s.	97.31	97.26	97.26
1o. 4 ¼ s.	99.4	99.3	99.4
4o. 4 ¼ s.	99.11	99.9	99.9
Tesoro:			
U S 4 s.	103.16	103.2	103.16
U S 4 ¼ s.	107.16	107.4	107.16
U S 3 ¾ s.	100.16	100.8	100.16
U S 3 ⅜ s.	97.6	97	97.6

BONOS INTERNACIONALES
NUEVA YORK, Abril 11. (AP).

	Alto	Bajo	Cierre
Burdeos 6 1934	100	99 ⅞	100
Lyons 6 s 1934	99 ⅞	99 ⅞	99 ⅞
Marsella 6 s. 1934	99 ⅞	99 ⅞	99 ⅞
Alemania 7 s 1949	106	105 ¾	105 ¾
Francia 7 s. 1949	107 ¼	106 ¾	107
Argentina 6 s. 1957	100	99 ½	99 ½
Rep. Chile 7 s 1942	101	100 ⅝	101
Checoeslovaquia 1951	109 ¾	109 ½	109 ½
Italia 7 s 1951	96 ⅜	95 ¾	96 ⅜
Brasil 6 ½ s. 1927-1957	94 ½	93 ¾	93 ¾

BOLSA DE NEW YORK

NEW YORK, abril 11 (AP).
ACCIONES: 2,719,880
BONOS: $8 602,000
CAMBIOS: $1,377,000,000

COTIZACION DE LA PESETA

La peseta española se cotizó ayer al cierre del mercado a razón de
6 PESETAS
68,89 CENTIMOS

COTIZACION DEL FRANCO

El franco francés se cotizó ayer al cierre del mercado a razón de
25 FRANCOS
60 CENTIMOS

MERCADO DE CAMBIOS

NUEVA YORK, Abril 11. (AP).

INGLATERRA: Libra esterlina. Par 4.86.6.
Vista .. 4.84 31/32
Cable .. 4.85 15/32
ESPAÑA: Par 19.3 centavos por peseta
Vista .. 14.93
FRANCIA: Par 19.3 centavos por franco.
Vista .. 3.90 ⅝
Cable .. 3.90.21/32
BELGICA: Belga (nueva moneda).— Par 13.88.
Cable .. 13.87 ½
SUIZA: Par 18 centavos por franco.
Vista .. 19.24 ¼
ALEMANIA: Par 23.88 centavos por marco.
Vista .. 23.68 ¾
ITALIA: Par 19.5 centavos por lira.
Vista .. 5.23 ⅛
AUSTRIA: Par 14.07 centavos por chelín.
Vista .. 14.06
DINAMARCA: Par 2.68 centavos por corona.
Vista .. 26.64
SUECIA. Par 19.2 centavos por corona.
Vista .. 26.68
HOLANDA: Par 40.42 centavos por florín.
Vista .. 40.09
GRECIA. Par 1.93 centavos por dracma.
Cable .. 1.29
NORUEGA: Par 26.8 centavos por corona.
Vista .. 26.65
CHECOESLOVAQUIA: Par 29.2 cts. po dinar.
Cable .. 2.86
YUGOESLAVIA:
Vista .. 1.76
RUMANIA: Par 19.3 centavos por lei.
Vista .. 0.60
POLONIA: Par 19.3 centavos por zlotv
Vista .. 11.25
JAPON: Par 40.3 centavos por tael.
Vista .. 44.46
CHINA: Par 79.237 por tael.
Vista .. 61.70
ARGENTINA: Par 40.42 centavos por peso.
Vista .. 42.08
BRASIL: Par 33.40 centavos por mil reis.
Vista .. 11.91
CANADA: Par 100 centavos por dollar.
Vista .. 99.32
MEXICO:
Peso .. 43 ⅜

PLATA EN BARRAS
NUEVA YORK, Abril 11. (AP).

La plata en barras se cotizó ayer en este mercado a 56¼.

BOLSA DE LONDRES
LONDRES, Abril 11. (AP).

Ferrocarriles Unidos de la Habana	42
Consolidados por dinero	55¾
Empréstito Británico del 5 por 100	102⅝
Empréstito británico del 4½ por 100	98

LOS PRECIOS DE LOS FRUTOS MENORES EN LOS ESTADOS UNIDOS

N. YORK, abril 11, 1929.

Tomates. — Fancy, $3 a $5; Choice, $2, $2.50. Mercado animado.

Ajíes. — Fancy, $2.50, $3; Choice, $2. Mercado moderado. Mejoras.

Berenjenas. — $2.50, $3; extra, $3.25. Mercado moderado. Demandas.

Habas. — $2, $2.75; extra, $3. Mercado flojo. Demandas moderadas.

Piñas. — $4, $5; extra, $7. Mercado moderado. Alguna demanda.

Papas. — $1.25, $2; extra, $2.25. Mercado lento. Demandas moderadas.

Pepinos. — $2, $2.50; extra, $3. Mercado moderado. Poca demanda.

Quimbombó. — $ .50, $2; extra, $2.50. Mercado flojo. Alguna demanda.

Tiempo bueno, seco. Mercado no ha variado, animadas demandas en tomates, extra calidad ha alcanzado hasta $6. Dicho mercado se sostiene fuerte. En demás productos la demanda es moderada.

CANO & A. MENA.
Oficios número 116.
Habana.

MERCADO DE FLETES

COTIZACIONES

	100 libras	
Costa Norte:		
A Filadelfia	15	16
A New York	15	16
A Galveston	15	16
A New Orleans	14	15
A Boston	17	18
Costa Sur:		
A New York	17	18
A Filadelfia	17	18
A Galveston	17	18
A New Orleans	16	17
A Boston	19	20

Estas cotizaciones son exclusivamente sobre azúcar.

MERCADO DE ALGODON

Al cerrar ayer el mercado de New York se cotizaba el algodón como sigue

Mayo	20.51
Julio	19.91
Octubre	19.88
Diciembre	19.92
Enero 1930	19.93
Marzo 1930	19.98

BOLSA DE NEW YORK

FERROCARRILES	
Atch Top Sta. Fe.	200
Atl. Coast Line	179
Baltimore Ohio	124½
Canadian Pacific	238
Chesapeake Ohio	224½
Chi Gt West com	18⅜
Chi Gt West pref.	54⅝
Chic N. W.	85¼
Chi Mil San Paul com.	33½
Chi Mil San Paul prf.	55
C. Rock I. P.	126½
Delaware Hudson	187
Erie	70⅞
Great Northern	103
Kansas City Southern	82¾
Lehigh Valley	91
Louisville Nash	—
Mo. Kan Tex com.	46¾
Mo. Pac com.	81¼
Mo. Pac pref.	132¼
N. Y. Central	183
N. Y. N. H. H.	91
Northern Pacific	103
Pennsylvania	75½
Reading	—
St. Louis S. Francisco	113
Seaboard Air Line com.	18
Seaboard Air Line pref.	—
Southern Pacific	128⅝
Southern Railway	145
Texas Pac.	—
Union Pacific	217
Wabash comunes	65½
Western Maryland com	43½
EQUIPOS	
American Car Foundry	100
American Locomotive	118⅞
Gen Rail Sig.	97
Pullman Company	82⅜
Westinghouse Air Brane	8⅝
MOTORES	
Chryler	93
Continental Motors	20⅛
General Motors Co.	—
General Motor, New.	84¼
Grahan Paige	40⅜
Hudson Motor Co.	86¾
Huppmobile	58⅜
Mack Trucks	105
Nash	99
Packard Motors	28⅛
Reo Motors	28½
Studebaker Corp.	81⅝
White	48
Willys-Over	25¾
MARINA	
American International	63¼
Atlantic Gulf West I.	49¾
United Fruit	134¾
ACCESORIOS	
Am. Bosch Mag.	52⅞
Briggs Mfg. com.	43½
Eaton Axle S.	64½
Electric Auto Light	143⅝
Murray Body	69
Spicer Mfg. Co.	54½
Stewara Warner	133½
Timken Roller	81⅝
GOMAS	
Fisk Tire	11¼
Goodrich	88
Goodyear	133⅞
Kelly Springfield Tire	15⅞
U. S. Rubber	53¼
ACEROS	
Am. Steel Fou.	65⅝
Bethlehem Steel	111¼
Central Alloy	47⅞
Colo F. I.	64⅞
Crucible Steel	88½
Otis Steel	44½
Republic Iron Steel	95½
U. S. Steel	189⅝
Vanadiun	96⅛
Youngstown	125¼
PETROLEOS	
Atlantic Ref.	56⅝
Barnsdall A.	44
General Asphalt	67½
Houston Oil	101⅝
Independent Oil Gas	34
Marland Oil	41¾
Mid Con Pet.	34⅝
Pan American "B"	56½
Phillips Petroleum	41
Pure Oil	25⅞
Shell Union Oil	29⅜
Sinclair Oil Corp.	38
Skelly Oil	39¼
S. O. Calif.	78¼
Standard Oil of N. Y.	42⅞
Standard Oil of N. J.	56¾
Superior Oil	8⅞
Texas Co.	64¼
Texas Pac Land	17¼
Transcontinental Oil	10¼
Union Oil Cal.	—
Warner Quinlan	33¾
DIVERSIONES	
Famous Paramow	64⅝
Fox Film	35
Loew's Inc.	60⅞
Pathé Exchange	—
Warner Bros Pic.	104½
TIENDAS Y ALMACENES	
American Woolen	20
Ass'd Dry Goods	53
Kresge	—
Montgomery Ward	117¼
Sears Roebuck	146½
Woolworth	209⅜
SERVICIOS PUBLICOS	
American For Pow.	147⅞
American Tel and Tel.	219½
Am. Water Works	83⅜
American Gas Electric	140⅛
Brook Man Tran.	66¾
Canadian Marconi	8
Columbia Gas	140
Consolidated Gas	103¾
De Forest Radio	16⅝
Elec. Light Pow.	62¾
Elect. Bond Share	80⅝
Electric Investors	98¾
Ford Motor Ltd.	18¾
Hazceltine	42
Internt' Tel Tel	246¾
Interboro R. T.	33⅛
Marconi Internatonal	21¾
Man El Supply	28½
National Power Light	50
North American	101
Pub. Ser N. J.	79⅞
Standard Gas Elec.	86½
United Gas Improvement	165
Utilities Power and Light	42
United Light	32⅝
AZUCAR Y FERROCARRILES CUBANOS	
American Beet Sugar	16
American Sugar Ref.	81
Cuban Cane Sugar com.	3⅞
Cuban Cane Sugar pfd.	—

MERCADO LOCAL DE CAMBIOS

Firme cerró ayer la peseta española.
Mejora la libra esterlina.
Quieto estuvo el cambio sobre New York.
Entre Bancos y Banqueros se operó en cable sobre Nueva York a 3/64 de premio, y en Pesetas por cable a 14.87 y 14.88.

Cotizaciones	Valor
New York cable	3/64 P.
New York vista	1/64 P.
Londres cable	4.85 ⅝
Londres vista	4.85 ¼
Londres 60 días	4.83 ¼
París cable	3.91
París vista	3.90 ½
Madrid vista	14.96
Madrid cable	14.95
Zurich cable	19.26
Zurich vista	19.25
Italia cable	5.24
Italia vista	5.23
Bruselas cable	13.90
Bruselas vista	13.89
Toronto cable	¾ D.
Toronto vista	13/16 D.
Amsterdam cable	40.10
Amsterdam vista	40.09
Copenhague vista	——
Copenhague cable	——
Yokohama cable	....
Yokohama vista	....
Hong Kong cable	49.30
Hong Kong vista	49.10
Hamburgo cable	23.76
Hamburgo vista	23.75

MERCADO LOCAL DE VALORES

Carecen de cotización oficial las acciones de las compañías de seguros La Cubana, La Comercial y La Metropolitana.

Se mantienen a tipos firmes las acciones de la Compañía Nacional de seguros La Mercantil.

Las acciones de Internacional de Teléfonos cerraron a 246.3|4. Sostenidas las preferidas de Cuban Telephone Co. Quietas las preferentes de la Telefónica Española.

Irregulares los valores de compañías azucareras.

Quietas las acciones de Havana Electric and Utilities. Activas las de Havana Electric Railway Co. Fáciles las acciones de los Ferrocarriles Unidos, habiéndose efectuado operaciones en la pizarra oficial a 40.1|4.

Sostenidas las preferidas de los Ferrocarriles Consolidados de Cuba. Cerraron de 18 a 18.1|2 las comunes de Cuban Company.

Firmes las Navieras preferidas y sostenidas las comunes.

Inactivas las petroleras de Unión Oil Co. Quietos los valores industriales.

Actuaron irregulares los bonos de Cuba. Rigen tipos firmes en Obligaciones del Ayuntamiento de la Habana y del cinco y medio de la Havana Electric Railway Co.

FRUTOS CUBANOS EN N. YORK

El Comisionado Especial en New York, en su cable del 10 del actual, dice lo siguiente a la Sección de Fomento y Expansión Comercial de la Secretaría de Agricultura:

"Cargamento vapor "México" buenas condiciones. Marcas HCB obtuvo subasta hoy seis doce; Duli acinco sesentidós y Tejera cinco cincuenta en clase 144; otras marcas desde dos setenticinco hasta cuatro doce. Cajas de 180 tomates desde dos treintisiete hasta cuatro setenticinco; cajas de 216 tomates desde dos a tres pesos. Mercado limpió envíos procedentes México inseguros buena demanda clases extras elevados precios. Florida llegó alcanzar hasta siete pesos punto Berenjenas de uno a dos cincuenta; ajíes de uno setenticinco a dos veinticinco; pepinos igual; papas Florida seis cincuenta barril mercado congestionado.".

Los tomates exportados por el vapor "México" han obtenido precios muy satisfactorios, y como por los disturbios en México la exportación de dicho país ha de resentirse, nuestros exportadores deben aprovechar el momento y mandar buenos tomates al mercado americano, en la seguridad de que obtendrán precios altos. En cuanto a berenjenas y ajíes los precios son más flojos, seguramente su calidad no era superior: hay que tener presente que Florida está en plena producción, que sus frutos son inmejorables, que se colocan por cooperativas de ventas haciendo una buena distribución, evitando los abarrotamientos y respaldado todo esto por una hábil propaganda para aumentar su consumo y abrir nuevos mercados.

Nuestros cosecheros no dan la importancia debida a la cooperación, y mientras sigan trabajando como actualmente trabajan, con desventaja, no obtendrán la recompensa a que tienen derecho por la fertilidad de nuestro suelo y la calidad de nuestros frutos No hay que pretender competir con Florida, sino surtir al mercado americano en determinada época, de artículos que no pueden producir; por tanto, en nuestras estaciones cortas, tenemos que hacer trabajo intensivo con una eficiente organización si queremos obtener buen resultado.

Se impone, pues, la creación de cooperativas que organicen la venta y distribución El trabajo aislado y la competencia muchas veces entre los productores, no da resultado. Piensen nuestros cosecheros sobre estos particulares.

Cuban American Sugar	—
Cuba Company	18½
Gt. West Sug.	38⅜
Consolidated R. R. of Cuba	63
Punta Alegre	17¼
Puerto Rico Sugar	38½

MERCADO DE ACCIONES

NUEVA YORK, abril 11 (AP) El mercado de acciones realizó hoy el más importante avance desde hace una semana. Los acontecimientos del día no fueron, sin embargo, suficientemente prometedores para atraer el interés del público y las ventas excedieron de la marca de tres millones por un pequeño margen.

Los bajistas descubrieron algunos renglones débiles por la mañana, pero cuando el interés del dinero abrió al 9 por ciento, bajando al 8 fuera del mercado, la actividad se desenvolvió del lado alcista. El dinero se mantuvo todo el día al 9 por ciento, pues los fondos disponibles fuera del mercado se agotaron con gran rapidez. Si la Bolsa continúa desenvolviéndose en la forma que lo ha hecho estos diez dísa últimos se espera que mejore la situación del crédito.

Entre las noticias del día figuró el aumento de un centavo en el precio del galón de gasolina en el Este. Las utilidades de Sinclair para 1928 equivalen a $2.70 por acción contra 89 centavos en 1927.

Durante el movimiento de alza se distinguieron American Can American Telephone, General Electric, Consolidated Gas y United States Steel, que avanzaron de 2 a 5 puntos. United States Steel pasó de 190 por vez primera desde el aviso dado por la Junta Federal de Reserva el 6 de febrero. Ludlum Steel avanzó cerca de 6 puntos.

Hubo acumulación de ferroviarias.

En el grupo de motores, Yellow Truck avanzó a 48.1|8, al anunciarse que la compañía había logrado establecerse sobre bases sólidas después de varios años de vicisitudes. En breve publicará un excelente balance. Los cobres avanzaron moderadamente, ganando hasta 3 puntos Anaconda y Kennecott. Las divisas petroleras estuvieron generalmente firmes con excepción de Houston, que perdió 2 puntos.

American Radiator ganó más de 11 puntos, mientras American Sugar Refining, Childs Company, Columbia Carbón, Commercial Solvents National Biscuit, y Stromberg Carborutor figuraron entre las divisas que ganaron 4 o 5 puntos.

MERCADO DE BONOS

NUEVA YORK, abril 11. (AP) Revivió hoy la animación en el mercado de bonos, subiendo el total de ventas en el día a cerca de 9.500.000 pesos.

Como resultado de la reciente irregularidad en las acciones aumentan las sugestiones para la compra de bonos en el distrito financiero a pesar de que la astringencia del crédito continúa siendo uno de los principales obstáculos a que se reponga el departamento de inversiones.

Entre los bonos ferroviarios, la mayor actividad se concentró en Atchison del 4.1|2 que avanzaron un punto en ventas de $165.000, así como en las emisiones de Seaboard Air Line.

Algunas de las emisiones industriales tuvieron demanda a altos precios, particularmente los aceros dentro de cuyo grupo United States Steel y Bethlehem avanzaron fraccionalmente.

Hoy se cotizó por vez primera en la Bolsa una obligación perteneciente a una empresa periodística, Gennett Co., Inc., del 6 por ciento vendiéndose a 95.

La acumulación se evidenció en la lista extranjera, donde avanzaron un punto o más las emisiones escandinavas y otras de Eurpoa.

ESTE edificio que veis aquí fotografiado es el hermoso palacio que la "Asociación de Detallistas de la Habana y su Provincia" posee en la calle de Chacón número veinte y cinco. Ese palacio es la casa de todos los bodegueros de la Habana y su provincia que se dedican con su trabajo al bien colectivo de la clase

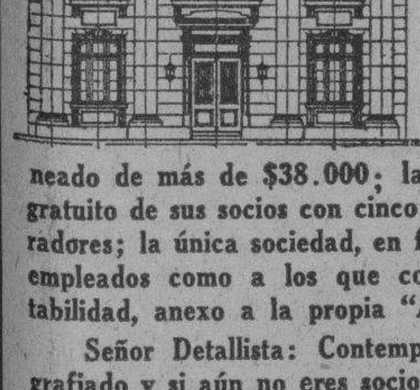

Ese palacio de Chacón 25, es el esfuerzo convertido en realidad de un gran grupo de detallistas que hace sólo cinco años se unieron para formar lo que es hoy asombro de muchos: la Sociedad minorista más grande, solvente y respetable de la República de Cuba; la única que cuenta con edificio propio y con un capital saneado de más de $38.000; la única que cuenta con el servicio gratuito de sus socios con cinco competentes abogados y dos procuradores; la única sociedad, en fin, que tiene afianzados tanto a sus empleados como a los que componen el Departamento de Contabilidad, anexo a la propia "Asociación".

Señor Detallista: Contempla ese hermoso edificio aquí fotografiado y si aún no eres socio de la "Asociación", si todavía eres un equivocado, rectifica, que aún estás a tiempo. RECUERDA QUE PERTENECER A LA "ASOCIACION DE DETALLISTAS DE LA HABANA", CONSTITUYE, HOY POR HOY, UN SIGNO DE ORGULLO EN LA CLASE DETALLISTA DE ESTA REPUBLICA

Havana Electric & Utilities Company

AVISO

La Junta Directiva de esta Compañía en sesión celebrada el día 5 de los corrientes, acordó repartir un dividendo de $1.50 por acción sobre las acciones Primeras Preferidas del 6% Acumulativo, y $1.25 por acción sobre las acciones de Preferencia Acumulativa, por el trimestre que termina en 14 de Mayo de 1929.

Estos dividendos se pagarán el día 15 de Mayo de 1929, por medio de cheques que se enviarán al domicilio de los señores Accionistas que aparezcan registrados en los libros de la Compañía al cierre de las operaciones el día 20 de Abril de 1929.

Los libros de traspasos de acciones permanecerán abiertos durante el período de tiempo comprendido entre las fechas indicadas.

Los cambios de domicilios deberán ser comunicados oportunamente por escrito al Chase National Bank, Aguiar número 86. Habana.

Habana, Abril 8 de 1929.

F. STEINHART, Presidente.

"LA UNION NACIONAL"

Compañía General de Seguros y Fianzas, S. A.

DIVIDENDO

En cumplimiento del acuerdo del Consejo de Administración de esta Compañía, tomado en sesión celebrada el día 8 de Abril del presente año, se avisa a los señores accionistas que a partir del día 15 del actual mes de Abril, queda abierto el pago del dividendo número trece, del cuatro por ciento correspondiente al semestre vencido en 31 de Diciembre de 1928, a los tenedores de acciones preferidas que aparezcan inscriptas en los Libros Registros en la fecha del acuerdo.

El pago del dividendo se efectuará en las oficinas de esta Compañía, Edificio "La Metropolitana", O'Reilly y Aguacate, quinto piso. Departamentos 522 al 527.

Habana, 8 de Abril de 1929.

Dr. Oscar García Montes,
Secretario.

Nueva Fábrica de Hielo, S. A.

PROPIETARIA DE LAS FABRICAS DE CERVEZA Y HIELO La Tropical y Tívoli

SECRETARIA

Junta General de Accionistas.— Segunda parte de la Sesión Ordinaria de 1929.

De orden del Sr. Presidente y conforme al artículo 7 del Reglamento, cito a los señores accionistas para que se sirvan concurrir a las DOS DE LA TARDE del próximo domingo 21 del actual mes, a la SEGUNDA PARTE de la SESION ORDINARIA de la JUNTA GENERAL, a que se refieren los artículos 14 de los Estatutos y 13 del Reglamento, y que se tendrá en la casa número 106 y 108 de la calle de Aguiar, edificio del Banco de los señores N. Gelats y Compañía.

En dicha sesión se tratará:

1o.—Del dictamen de la COMISION DE GLOSA DE CUENTAS, que será leída; y

2o.—De la eleccción de las personas a que se refiere el Artículo 16 del Reglamento para la renovación parcial de la Junta Directiva.

Habana, 8 de Abril de 1929.

Cristóbal Bidegaray.
Secretario.

M.E.C.D. 2016

SOCIEDADES ESPAÑOLAS

Movimiento de Enfermos en las Quintas de Salud Hasta las Cuatro de la Tarde de Ayer

LA PURISIMA CONCEPCION DE LA ASOCIACION DE DEPENDIENTES

Ingresaron: Luis Rodríguez Soto; Pablo Guillén Sobrado; José Zelenszky; Mario Ramos Grau; Manuel Cano López; José Rodríguez Viera; Felipe de la Vega Villavicencio; José María Castro Alvarez; Isidro Arturo Morales; Francisco Bagur Puris; Carlos Carreras Basallo; Pablo Mamerto Guerra Uribarri; José Rodríguez Fuster; Ramón Oria Presmanes; Martín Echevarría Ortiz; Máximo Fernández Gil; Bartolo Machín Borges; Francisco González Menéndez; Sergio González Hernández; Hermenegildo Madariaga Garamendi; Miguel Fernández Larrinda; Juan Echevarría Matorio; Antonio Cendán López; Pedro Bernal y del Barrio; Juan García Elizaray; Claudio Rodríguez Baños; Ricardo González González; Angel Blázquez Sagarduy; Severino González Ramos; Rafael Faura y Conchez; Manuel Larrieta Estavil.

Salieron de alta: Raúl Nápoles Jiménez; José Cipriana Sendra; José Edelberto Martínez Gutiérrez; Tomás Hernández Hernández; Ramón de la Torre González; Raúl Gil García; José Alfonso Zamuy de la Ría; Carlos M. Fernández González; Tomás Villalón Dávalos; Antonio Baguar Piris; Brígido Reyes Castillo; Agustín Petralanda Bauz; Felipe Gutsreju; Antonio Alvarez Miranda; Carmen Rabanal Fornaris; Saturnino Martínez Sola; Josefina Cabello García; Raquel Sánchez Fernández; José María Castro Alvarez.

Falleció: Antonio Fuentes Sánchez.

LA BENEFICA DEL MUY ILUSTRE CENTRO GALLEGO

Ingresaron: Baldomero Martínez Boquete; José Núñez Vázquez; Juan Ubres; Manuel Gutiérrez Rodríguez; Tomás F. Núñez; Pedro Vázquez González; Jesús Viñas Muiño; Esteban Bouza Riutoi; Feliciano Andion Teijeiro; José Rico Mateo; Manuel Guerra Galán; Ricardo Pérez Pérez; Andrés Guasch Lorenzo; José Maseda; Dionisio Portas López; María Dorado Dorado; Salomón Fellú; Jesús López Blanco; Gerardo Vivó Pita; Amador Vázquez López; José López López; osé Venero Colmenero; Manuel Aragón Villaverde.

Salieron de alta: Antonio Devesa Quintas; Julio Rivera Fernández; Celso Varela Doval; Jesús Ferriño Méndez; Manuel Castro Miguel; Modesto Alonso Fernández; Andrés Hernández Alvarez; Ricardo Pérez Gómez; Bienvenido Seijas; Benigno Rodríguez Méndez; Alfredo Veiga Ciallea; Gerardo Lorenzo Vallina; Josiás Veiga Porto; Antonio Carballal Iglesias; Enrique Barbeito Cebreira; Ovidio Rivas Estévez; Francisco Vázquez Tolmil; José Pérez Rodríguez; Manuel Méndez López; Avelino Otero Alvarez; Manuel Carballo Anido; Amparo Piedra y Fabregat; Esteban Rey Pose; Prudencio Lenes Salgado.

COVADONGA. CENTRO ASTURIANO

Entradas: José Barrial González; Fco. Adolfo Soto González; Antonio Marciano Pérez García; Rodrigo Méndez Méndez; Erasmo Milián Valdés; Andrés Gómez y Fraga; Ramón Pérez Díaz; Víctor Fernández Fernández; Manuel Pérez Sánchez; José Crespo Rojas; Juan López Casado; Mariano Moral Iglesias; Ricardo López Fernández; José Fernández Alvarez; José Río Molnero; Octavio Suárez Inclán; José Baz López; Pedro González Sonsa; Adolfo Alonso González; León González Alvarez; Riondo S. Feliz Puente; Cayetano López Rodríguez; Manuel Rodríguez Alvarez.

Salidas: Ofelia Díaz Perera León; José Hernández García; Ramón Sotres de Fuente; Benigno López Martínez; José Suárez Pulpeiro; Bautista García Fernández; Manuel Carracedo Gutiérrez; José Núñez González; Alberto Garrandes González; Nicolás Suamo Trani; Ramón García Fernández; Manuel Rodríguez y García; Ramón Alvarez Canal; Manuel Alvarez Alvarez; Pedro López Martínez; José Pérez Pérez; José López; Cosme Sordo Marcos; Ramón Rodríguez; Antonio Fernández León; Pedro García Zarabozo.

SANTA TERESA DE JESUS DEL CENTRO CASTELLANO

Ingresaron: José Rengul; Heliodoro de la Vallina; Isabel Mayol Mayol.

Salieron de alta: José Gil Pérez; Narciso Marcos; María Mariñas; Antonia Roudet Cruz; Francisca Rodríguez.

NUESTRA SEÑORA DE LA CANDELARIA DE LA ASOCIACION CANARIA

Ingresaron: Pedro Riera; Graciliano Pérez; Marcos Pérez Peraza; Anselmo Hernández Hernández; Federico Hernández; Marcos Hernández.

Salieron de alta: Antonio Hernández García; Juan Rodríguez González; José Hernández Abalos; José Cáceres; Vicente Pérez Martín.

LA BALEAR DEL CENTRO BALEAR

Ingresaron: Mercedes María Sosa; M. Macid; Pura Guiral Pensado; José Fernández Alvarez; Filomena Menjuto Iglesias; Zenaida Oropesa de Montaner; Rogelio Barroso; Remilio Pérez González; Encarnación Paz de Hernández.

Salieron de alta: María Luisa Laredo; Sebastián Rey Alemany; María Menéndez Menéndez; Carmen Rodríguez López; María Fernández González; Concepción Prest Arcia; Candelaria González Fernández.

CONCEPCION ARENAL DE HIJAS DE GALICIA

Ingresaron: Celia Borrajo; Antonia López Barreiro; Carmen Vázquez Pérez; Dosilda León; Generosa Castro Verdeal; Luisa Herrera; Isabel Freijo; Elvira Sousa y Fidelina García.

Salieron de alta: Laura Pinar; Gabriela Neira; Josefa Limia; María Antonia Lepe; Manuela Rivera; Rosa Fernández Pérez; Concepción Ron; María Luisa Ruiz.

FELIZ OPERACION

La graciosa señorita María Antonia Vidal y Pérez, ha sido operada con feliz éxito por el doctor Gómez de la Rosa. El resultado brillante de dicha operación tiene ya en estado de convalecencia a la señorita Vidal Felicidades.

EL FESTIVAL DE LOS CANTINEROS

Grandes atractivos y mucho entusiasmo para asistir a él

El Festival del Club de Cantineros de la República se celebrará el Domingo día 14 del corriente mes en todos los Jardines de "La Tropical".

Ya la Comisión Organizadora ha señalado los lugares que en los Jardines ocuparán las orquestas bailables y para conocimiento del público diremos que la Orquesta será instalada en el moderno Salón "Tropical", el Jazz Band será colocado en el Salón "Mamoncillo", el Son irá en el espacioso Salón "Ensueño' y por último en la Cúpula irá el Cuarteto Típico Gallego y los Cantadores. Además para alegrar aún más esta fiesta hispano-cubana, el popular Santa Clara dejará oir su Gaita en paseos por todos los Jardines.

Sigue recibiendo la Comisión Organizadora de este Festival las inscripciones para optar por los premios que se ofrecerán a los mejores bailadores y cantadores y por este medio recordamos a todos aquellos de nuestros lectores que se interesen por esta fiesta que deberán solicitar su inscripción en las Oficinas del Club, Paseo de Martí número 105.

El precio de la entrada será de $1,00 y gratis las señoras y señoritas, teniendo derecho con ese ticket a bailar en donde más agrade al asistente al Festival.

DELEGACIONES DEL CLUB ACEBO

Una comisión visitará las de Melena del Sur y Güines

La Sección de Delegaciones del Club Acevo de Cangas del Narcea, que preside el señor Ceferino López del Gallo, celebró junta con la asistencia del vicepresidente, señor Francisco Menéndez del Riego, el secretario señor Manuel Martínez y Rodríguez y muchos de sus vocales y acordó:

—Que una comisión integrada por el Presidente y el vice visiten el próximo domingo día catorce a las Delegaciones de Melena del Sur y Güines.

—Felicitar al delegado de Cárdenas por su entusiasta y brillante actuación al frente de la Delegación a él confiada en aquella capital.

—Felicitar así mismo al señor Alberto Díaz López delegado de Guanajay por su excelente actuación.

—Enviar una comunicación al presidente general del club Acevo de Cangas del Narcea y notificarle que tiene actualmente 7 delegaciones en las que existen 57 asociados.

EN EL MES DE MARZO AUMENTARON 551 SOCIOS EN EL CENTRO GALLEGO

Así fué comunicado en la última sesión del ejecutivo de dicha entidad. Importantes acuerdos tomados en la sesión

Bajo la presidencia del señor Francisco Pego Pita, celebró sesión la Comisión Ejecutiva del Centro Gallego, concurriendo todos los señores que la integran.

Se adoptaron estos acuerdos:

Se conoció del cablegrama cursado por los Capitanes Jiménez e Iglesias desde Buenos Aires respondiendo al que el señor Presidente les dirigió felicitándoles por sus éxitos y el que transcrito dice así:

Presidente Centro Gallego Habana. Agradecidísimos valiosa felicitación, esperamos verles pronto. (fdo). Jiménez e Iglesias.

Se conoció del acuerdo adoptado por la Asamblea de Apoderados en relación con la no rebaja de sueldos a los empleados de la Sociedad y se acordó trasladarlo a Intervención y Tesorería para que procedan a dar cumplimiento al mismo.

Conceder el arrendamiento del programa oficial de la temporada de ópera que comenzará en el próximo mes de mayo al señor A. Morata.

Autorizar la instalación de un nuevo teléfono en el Teatro Nacional para uso exclusivo de la Administración del mismo.

Autorizar el arrendamiento al señor Bartolomé G. Canevares de un local contiguo al que actualmente ocupa en la esquina de San Rafael y Consulado a fin de que pueda ampliar el establecimeinto de joyería que ya tiene instalado.

Significar a la Asociación Nacional de Industriales de Cuba que invitó al Centro a la gran manifestación de industriales en honor del General Machado que si compatible con otros actos que en ese dia se celebren la Comisión Ejecutiva concurrirá en pleno.

No aceptar las 25 entradas remitidas por la Comisión Organizadora del festival conmemorativo del 44 aniversario de la fundación del Centro de Detallistas de la Habana que se verificará en los jardines de La Tropical, toda vez que se carece de consignación, en presupuesto.

Significar al Director de Producciones de Arte Nacional que interesa recoger algunas escenas de la arribada a esta ciudad de los aviadores Jiménez e Iglesias por medio de una cinta cinematográfica que se dirija al Comité de Sociedades Españolas.

Conceder pasaje para España al señor Isidro Franco.

Trasladar a la Asamblea para que resuelva le proceda la petición del Comité Ejecutivo Pro Monumento a Concepción Arenal por el que se interesa se contribuya a la suscripción iniciada para la erección de dicho monumento.

Enterarse con satisfacción de que durante el pasado mes de marzo las listas sociales aumentaron en 551 socios.

Enterarse del atento escrito de la Asociación de Empleados de Centros Benéficos de Cuba con Sanatorio dando las gracias al señor Presidente y demás miembros de la Comisión Ejecutiva por el interés demostrado y que contribuye eficazmente a que la Asamblea no hubiese rebajado los sueldos a los empleados de la Sociedad.

Aceptar una pelea para la función a beneficio de la Juventud Hispano Cubana Rafael María de Labra que se celebrará el día 24 del mes en curso en el teatro La Comedia.

Enterarse de haber sido aceptada la renuncia del cargo de Presidente de la Sección de Inmuebles al señor Santiago Vispo y determinar que el señor Presidente de la Sociedad se haga cargo de la dirección del referido organismo nombrar su sucesor.

Conceder pasaje para España por hasta que la Asamblea acuerde encontrarse enfermo a los asociados señores José Soto Rodríguez, Javier Gómez Lagoa, José Cal Pita, Ramón Blanco García y Ramiro Lombardía.

Conceder licencia al doctor Manuel Sordo y al doctor José Ramón Alvarez director de la casa de salud por quince dias.

Conceder así mismo pasaje para España al asociado señor Máximo Vazquez Carrera.

JIRAS

ABRIL 14

CLUB DE CANTINEROS.— Gran fiesta, con múltiples atractivos en La Tropical. Tres bandas, dos orquestas, dos sextetos, un jazz band y la clásica gaita. Premios a los mejores bailadores de danzón jota y muiñeira.

CLUB LUARQUES. — Primera fiesta de la serie de tres que habrá este año. Jira en la finca Las Piedras.

CLUB TRES RIOS.—Grandiosa jira en "La Polar". En todos los jardines.

REAL IBERIA F. BALL C. —Magna fiesta en La Polar. Sólo se cobrará la entrada en los jardines.

ABRIL 28

C. DE DETALLISTAS. — Festival magno en todos los jardines de La Tropical. Valiosos premios a los bailadores.

PARTIDO JUDICIAL DE ARZUA. — Gran romería en La Polar, a beneficio del panteón para los socios.

DEL HOMENAJE A LOPEZ GARCIA

Acuerdos de "Deberes Patrios" tomados por España Integral

En la noche de hoy, se reune el Directorio de "España Integral" en sesión extraordinaria, con el Consejo de Damas y algunas de las Secciones, para celebrar un Champan de Honor, como despedida al Vice Consul de España, Don Pedro López García, que se embarca el día 15 para España.

En la noche de hoy, harán uso de la palabra distintos asociados, ensalzando los méritos de ese digno funcionario español, que tantas simpatías y tantos afectos deja en la colonia española de la Habana.

El Vice-Consul de España, en la actualidad es Asociado de Honor de la patriótica Asociación.

El acto de esta noche dará comienzo a las nueve de la noche.

EL BAILE DE MAÑANA

Mañana sábado celebra "España Integral" un gran baile en honor de los señores socios, siendo gratis para éstos, previa la presentación del recibo del mes de Marzo, o Abril.

DEBERES PATRIOS

Se reunió la Sección de "Deberes Patrios" de "España Integral" en sesión ordinaria bajo la presidencia del Sr. Antonio García, y actuando de Secretario el titular de ese organismo, Sr. Casimiro Marrero.

Conocieron de los informes de los meses de Diciembre, Enero y Febrero en todo lo que se relaciona con la finalidad de esta Sección.

Tomaron acuerdos de orden interior así como también las normas que este organismo debe observar para el mejor cumplimiento de su misión.

A las once de la noche terminaron la junta, con el acuerdo de elevar al Directorio los acuerdos que tomaron para su sanción.

EL 2 DE MAYO Y LOS ASTURIANOS

Se conmemora el 43 aniversario de la fundación de la "panera"

Se aproxima el día que ademas de ser de sublime recordación patriótica, ya que con la defensa heróica del "Parque de Artillería de Madrid" se declaró la guerra en toda España a las huestes hasta entonces invencibles de Napoleón Bonaparte, se aproxima, decimos, El Dos de Mayo, que representa el cuarenta y tres aniversario del Centro Asturiano de la Habana.

Como siempre, se hará objeto de justiciera distinción a los socios fundadores, que acometieron la ardua aventura de unirse contra viento y marea, venciendo con animoso valor todos los obstáculos y elevando el espíritu ante todas las amenazas y todos los golpes de la adversa fortuna.

De aquella lucha da fé el grandioso Centro Asturiano de hoy. El próximo dos de Mayo se rememorará este suceso con un banquete que la sociedad dedica a los fundadores y al cual asistirá en masa el Ejecutivo Social y todos cuantos socios lo deseen, que serán muchos, ya que la cuota será lo más ligera posible.

Por la tarde se verificará una Parada Escolar, también en honor de los fundadores, que pasarán revista a las huestes del Plantel Jovellanos.

Gran Velada se organiza para la noche. Las artes y sobre ellas la música, la poesía y la oratoria cantarán loores a la majestuosa y frustuosa vida del Centro Asturiano, y a su sereno y progresista porvenir.

BAILES

ABRIL 13

J. ASTURIANA. — Baile. Dos orquestas.

ESPANA INTEGRAL. — Baile gratis para los socios.

ABRIL 14

REAL IBERIA F. BALL CLUB. — Magno festival en los jardines de La Polar. Tres orquestas y un sexteto. $1 la entrada.

ABRIL 20

CIRCULO FERROLANO — Gran baile en honor de los marinos del barco-escuela J. Sebastián Elcano.

ABRIL 21

CLUB TRES RIOS. — Brillante festival en La Polar. Orquestas, sones y sextetos. Otros atractivos.

LICEO GRAN CANARIA. — Matinée bailable en Calabazar. Orquesta y sexteto.

MAYO 5

GUITIRIZ Y SU COMARCA. —Matinée bailable, en los salones de Propietarios de Medina, calle C esquina a 21, Vedado.

J. DE VILLARES. — Gran festival bailable en El Carmelo. Orquesta y sexteto.

MAYO 12

U. PROGRESISTA TINETENSE. — Matinée bailable bajo el mamoncillo de La Tropical. Orquesta y sexteto.

CURROS ENRIQUEZ. — Brillante fiesta con orquesta, banda y sexteto. Muchas novedades. Partido de foot ball.

¿QUIEN DICE QUE LA EPILEPSIA NO PUEDE CURARSE?

Durante más de cuarenta años la medicina del Prof. Peeke ha curado a millares que padecían de Epilepsia y desórdenes de los nervios. Envíe hoy mismo por un interesante libreto y empezará usted este tratamiento en seguida. PROF. W. H. PEEKE, 4 Cedar St., New York. De venta en las Droguerías de Sarrá y Johnson.

Las Honras por el Eterno Descanso del Doctor D. Mariano Almodóvar

Falleció en Aspe, Alicante. Era el padre del señor Francisco Y. Almodóvar, presidente de la asamblea de España Integral

En la iglesia de Nuestra Señora del Carmen se celebraron ayer las honras fúnebres por el eterno descanso del señor doctor Mariano Almodorar Carreres, que murió en Aspe (Alicante-España) el día 11 del próximo pasado Marzo, confortado con los auxilios espirituales, padre de nuestro muy querido amigo el doctor Francisco I. Almodorar, presidente de la Asamblea Deliberativa de "España Integral" y director de las Academias de Segunda Enseñanza de Bejucal y S. de Batabanó.

La misa estuvo a cargo del P. Alfredo A. Jarquín, Maestriescuela de la S. J. Catedral de León (Nicaragua). Los desconsolados hijos del finado, doctor Almodovar y señora, comulgaron en el Santo Sacrificio.

Una numerosísima y selecta concurrencia acudió al acto religioso, que fué la mejor prueba de las muchas y sinceras amistades que el doctor Almodorar cuenta en la Habana.

Entre las entidades que mandaron comisión figuran: España Integral; Caballeros de Colón; Centro Balear y Club Madrileño.

También asistieron nutridas representaciones de las Escuelas Internacionales, el Magisterio y la prensa.

Recordamos entre los que pudimos ver a los señores Roque Montels; Ramón Marín; Ramón Canoura; Emiliano Valdés; Domingo Lázaro; doctor Agustín Cantens; José A. Pérez; doctor Menéndez; Pedro Alvarez; Brande (padre e hijo); Pedro Cossío; Mr. Foster; doctor Rodríguez Novoa; Blanco; Guijarro; Pizarro; Navarro; Valdés; Walkof; Rivero; P. Julio del Niño Jesús; Presno; Roldán y muchos otros.

A las señoras de Montels; de Vielsa; de Sánchez; de Fernández; de Walkof; señoras de Brande; viuda de Pérez; de Foster; viuda de Campini; señora de Robert; de Morillo; de Bustillo; de Sabater; de Domingo; viuda de Navarro; viuda de García; Sara Bustillo; Julia Alvarez y otras.

A las señoritas María Fraga; Tairila Gutiérrez; María Navarro; Amparo Pernas; Hortensia, Herminia y Sara Sabater; María Pérez; Evangelina Fraga; María Fernández; Dulce González; Carmela Valdés y muchas otras de cuyos nombres no recordamos.

El Excmo. señor Arzobispo concedió indulgencias en la forma acostumbrada.

Reciban el doctor Almodovar y su distinguida esposa nuestro sincero y sentido pésame.

EL ANIVERSARIO DE LA ASOCIACION DE DEPENDIENTES SE CELEBRO AYER

El cuadragésimonoveno aniversario de la fundación de dicha poderosa entidad fué conmemorado con una lucidísima velada

Anoche con la solemnidad y brillantez de cada uno de los años se celebró en los elegantes salones del hogar social de la Asociación de Dependientes la velada organizada para festejar su gloriosa fundación.

Evocada tan honorable fecha, su bien querido Presidente, señor Antonio Pérez, escribió estas sinceras y hermosas palabras a lo cimero de su elegante programa, que decían: "Cuando se levanta la casa entra la muerte, dice un proverbio árabe, aludiendo a lo precario de la existencia humana. Pero tal experiencia no la conocen los elementos de la Asociación de Dependientes del Comercio de la Habana, a los cuales les cabe la satisfacción de ver levantada la casa, crecida la familia social y poderosa la acción de sus asociados.

Por eso el que suscribe piensa que con ser el once de abril el día de todos los socios, el dia de la Asociación; lo es especialmente de los pocos fundadores que aun viven participando, a 49 años de distancia, de idealidades semejantes a las de su mocedad y gozando con las generaciones jóvenes el mismo próspero y frutecido.

El árbol plantado en 1880, extiende su copa frondosa sobre el suelo de esta amada tierra cubana y bajo su sombra, protectora y amable, se juntan los socios todos, hijos de todos los paises que nutren las filas sociales".

Presidía el bello acto el primer Vicepresidente doctor José Antonio Mestre, rodeado del segundo Vicepresidente señor José María Coto Leiseca; el Secretario, señor César García Toledo; el Vicesecretario, señor García Pons; los Presidentes de todas las Secciones; todos los señores de la Junta Directiva, los Vocales de las citadas Secciones y gran número de asociados. Los luminosos salones ofrecía el aspecto de las más altas solemnidades en la Asociación de Dependientes. Numeroso grupo de bellas damas y de muy graciosas damitas descollaba de la numerosa concurrencia.

Y por el precioso escenario, levantado al efecto, discurrieron estos artistas, que ejecutaron primorosamente los siguientes números del brillante programa. En la primera parte admirable desempeñe de la preciosa comedia, de Vital Aza, "Las Codornices", que hicieron de manera muy galán Cuca Ambrosio, Celia Adams, Luisa de Lis, Miranda, Enrique, Carlos Sánchez y Blas Baroca. Todos los que oyeron aplausos por su excelente labor.

Y en la segunda parte, después del brillante intermedio por la orquesta, estos otros brillantes números ; Zapateado escocés por los Valencias; Tango por la niña Rosita Andreu; Tango argentino, por la pareja Dargos; Baile húngaro, por el cuarteto Valencia; Son , por la niña Rosita Andreu; Cuentos graciosos por Carlos Sánchez; la Danza Apache, por la pareja Dargos; Canciones cubanas por el tenor Emilio Medrano; Couplet, por Medina Celi; Jota Cantada, por Medina Celi y Jota Aragonesa, por Amparito Medina. Números que fueron encanto y gracia de la selecta y numerosa concurrencia y aplauso para sus ejecutantes.

La solemne velada culminó en un elegante desfile.

"LOS DE CASTROPOL" TOMARON POSESION DE SUS CARGOS, AYER

Se reunieron en el Centro Asturiano para dar posesión a la nueva directiva de la floreciente institución. Notas

Anoche, en una hora de fusión de corazones en recuerdo y bendición a la patria chica y a la patria grande ,en uno de los salones del Centro Asturiano, la gentil panera americana, tomaron solemne posesión de sus cargos los señores que integran la Junta Directiva de Los de Castropol, sociedad asturiana florecida hace poco tiempo con la gallardía y el entusiasmo propio de todos los de la región inmortal.

Señores Presidente: Don Vicente Loriente Acevedo; 1er. Vice doctor Francisco González Fernández; 2o Vice Constantino González González; los vocales señores Sebastián Soto Reigada, Jesús Pérez García, Modesto García Méndez, Zoilo López Fernández, Pablo Murias Blanco, Manuel Fernández Alvarez, Belarmino Fernández González, José Cancio Villar, Manuel Pérez García, Secundino Alvarez Fernández, Domingo Méndez Fernández, Manuel Pérez Fernández, José A. Ramos Pico, José Antonio Díaz, Jesús Gayol Gayol, José María Fernández González, Severino Fueyo Fernández Higinio Jardón Pérez, Benito Murias Martínez, José Díaz González, José María Sela González, José Manuel Gayol Gayol, José Veigela González y Francisco López González.

Los suplentes señores Pegerto Lastra Fernández, Antonio Agelan Martínez, Marcelino Vázquez García, Santiago Fernández Díaz, Francisco López Fernández, Nemesio Iglesias Lastra, Julio Martínez Díaz Benjamín Castaño Arruñada, José Gómez García, José María Pérez Fernández, Baustita Soto Rodríguez y José María Pérez Fernández.

Enaltecían el brillante acto el presidente del Centro Asturiano, señor Simón Corral y el presidente de la Beneficencia Asturiana, señor Genaro Acevedo, como presidente de honor de Los de Castropol y como los más altos representativos de la Colonia Asturiana en Cuba.

La palabra amorosa y elocuente del presidente señor Vicente Loriente, después de dar las gracias a los señores Corral y Acevedo por haber asistido al acto, las repitió a los asociados por haberle elevado al cargo de presidente donde prometía cumplir como lo demandaba el amor a Castropol, el cariño a la nueva sociedad y la lealtad, que es la más noble característica de la raza. Grandes aplausos.

Hablaron también dando as gracias por su exaltación a la presidencia de honor los señores Corral y Acevedo, honor que agradecían en nombre de las sociedades que representaban y de todo hizo en elocuente resumen el señor Enrique San Julián levantando clamores de aplausos.

LOS ASTURIANOS EN NUEVA YORK

En junta extraordinaria se estudia el reglamento especial

Entró en Centro Asturiano en un periodo de transcendentales actividades. El periodo será relativamente corto pero de intensa importancia social.

Ayer empezó la Junta General extraordinaria, para la discusión del proyecto de Reglamento de la Delegación de Nueva York Hay un interés creciente por dotar a la entusiasta Delegación de un Estatuto que le señale el camino legal de sus progresos.

El lunes y martes próximos —dias 15 y 16— se reunirán las Secciones de Sanidad, Instrucción, Intereses Materiales, Inmigración, Propaganda y Retiro. Cada una de ellas ha estudiado bien su cometido y llevará a la Junta Directiva soluciones que entrañan verdaderos elementos de vida de acuerdo con el progreso alcanzado.

MAGNO ACONTECIMIENTO, LA FIESTA DE LOS CANTINEROS EN "LA TROPICAL"

Entusiastas organizadores de este festival han ido acumulando un número considerable de bellos atractivos

A medida que transcurren los días y se aproxima la fecha del Domingo 14, en que se ha de celebrar en los pintorescos jardines de "La Tropical" el hermoso festival que viene organizando el prestigioso Club de Cantineros de la Habana, aumenta la animación y el deseo por parte de distintos elementos y núcleos sociales por concurrir a tan brillante fiesta, donde la música, las mujeres y la alegría del baile, han de poner la más alta nota de sensaciones agradables.

Ya se ha dicho desde estas mismas columnas, que esa Romería, donde se aunarán todos los detalles típicos de lo cubano y lo español, ya sea en trajes, canciones y bailables, viene siendo organizada con verdadera decisión y entusiasmo por el Sr. Manuel García Fernández, nuestro estimado amigo que responde al cariñoso nombre de "Manín", por el Presidente de dicho club Sr. Manuel Alvarez, y otros elementos distinguidos de dicha Institución, que tienen que sentirse verdaderamente complacidos de los auspicios tan halagüeños que presenta la celebración de dicho festival.

Tiene esa fiesta, y así lo hemos hecho constar, un fin nobilísimo, que es el engrosar con lo que se recaude los Fondos de Socorros Mutuos y Beneficencia para protección de los asociados de la colectividad mencionada en sus momentos de desgracia y enfermedades, por cuyo motivo, y si no fueran suficientes los atractivos que en la fiesta se brindan, este fin que se procura, sería suficiente para incitar a todos a concurrir a ella.

Como que será un festival donde se cantarán y bailarán canciones, tonadas y aires españoles y cubanos, la Comisión Organizadora lo ha denominado muy apropiadamente Festival Hispano-Cubano y las gentiles señoritas que portarán trajes típicos de las regiones españolas y de las provincias cubanas, pondrán una nota de belleza y color.

Por otro lado, los premios numerosos y de gran valor que se adjudicarán por distintos conceptos, son otros tantos atractivos que se ofrecen dentro de la amenidad del programa acordado.

VELADAS

ABRIL 13

GRAN FOMENT CATALA. —Velada en honor del poeta D. Juan Boscan Almogaver. Conferencia de Ricardo Vidal.

ABRIL 14

AGRUPACION ARTISTICA GALLEGA. — Selecta velada, exclusiva para los asociados.

ABRIL 17

RAFAEL M. DE LABRA.— Velada necrológica en conmemoración de la muerte de Labra.

ABRIL 21

CENTRO VALENCIANO. — Velada teatral con "Un drama de Calderón", de Muñoz Seca.

ABRIL 23

RAFAEL M. DE LABRA.— Función en La Comedia, a beneficio de la casa social.

ABRIL 27

GRAN FOMENT CATALA. —Concierto literario-musical.

MAYO 1o.

FOMENT CATALA. — Velada conmemorativa de las fiestas del trabajo. — "Juan José".

DE LA JUVENTUD ART. GALLEGA

Brillante fiesta en homenaje afectuoso a Joaquín Riera

Caracteres de gran solemnidad va adquiriendo la fiesta Juventud A. Gallega que se celebrará en honor del Director del Cuadro Artístico señor Joaquín Riera, el próximo domingo en su elegante y confortable salón-teatro.

A la actuación sorprendente que ha de realizar su cuadro de declamación, que de forma primorosa ha de interpretar la inmortal producción de Angel Guimerá, titulada "Tierra Baja", se sucederá un magnífico acto de concierto en el que han de tomar parte valiosísimos elementos que se dedican a cultivar las delicias que proporciona el "bel canto".

Entre estos descuella, sin duda alguna, la gentil e interesante damita señorita Rosario Oñate, que posee unas condiciones meritísimas de soprano.

El adagio "sobre gustos no hay nada escrito", tan dilecto de las personas que lo tienen malo, encontrará unánime oposición en el distinguido público que asista a esta fiesta, pues sin excepción alguna aplaudirán sus excelentes facultades.

EN BUSCA DEL GRAN KAN

CRISTOBAL COLON Y EL DESCUBRIMIENTO DE AMERICA
POR VICENTE BLASCO IBAÑEZ

Terminado el plazo concedido a la casa editora Norte Americana, para la venta de este libro en inglés, se ha publicado en español esta obra, la más interesante de las producidas por el insigne novelista desaparecido.

"En busca del Gran Kan", como "A los pies de Venus" y "El Papa del Mar" es de asunto histórico y se refiere a la vida y hechos de Crristóbal Colón, el Descubrimiento de América, etc., pintado con el colorido y maestría que fueron tan peculiares a Blasco Ibáñez. Esta obra será seguramente el éxito editorial de la temporada.

Precio del ejemplar, a la rústica .... $ 1.00

TESTAMENTO LITERARIO

POR ARMANDO PALACIO VALDES

El autor de "Maximina" ha publicado su última producción, en la que se aparta un poco del tono novelesco, para tratar asuntos de mayor interés sobre temas de arte, literatura y filosofía, pero siempre con la sencillez y elegancia que le son características. El "Testamento Literario" será sin duda una de sus obras más fundamentales, porque expresa su modo de sentir y pensar respecto de los problemas que trata.

Precio del ejemplar a la rústica .... $ 1.00

LEY ORGANICA DEL PODER EJECUTIVO Y REGLAMENTO PARA EL GOBIERNO DE LAS SECRETARIAS DE DESPACHO

Con comentarios, aclaraciones y notas
POR JOSE E. MARESMA

Un verdadero Manual de consulta, que contiene todas las reformas introducidas hasta la fecha, más las citas de todas las Leyes Administrativas que se han promulgado desde el advenimiento de la República.

Precio del ejemplar, a la rústica .... $ 3.00

OTRAS NOVEDADES

GUIRAL (P).—SEMIOLOGIA QUIRURGICA. (Tomo III de la Colección "Del síntoma a la enfermedad. Barcelona. 1919. 1 tomo en 8°, encuadernado en tela .... $ 2.60

VILLA (DR. J. DE LA).—ANATOMIA HUMANA Y EMBRIOLOGIA. FASCICULO V. ESPLACNOLOGIA. 1 tomo en t ela, con 130 grabados, la mayoría en colores .... $ 5.60

REHFUSS (MARTIN).—DIAGNOSIS AND TREATEMENT OF DESEASES OF THE STOMACH. ..ith an introduction to practical Gastro-Enterology, 519 illustrations. Philadelphia. 1 gran tomo en 4° mayor, encuadernado en tela .... $ 15.00

LEBAU (P) et COURTOIS (C). — TRAITE DE PHARMACIE CHIMIQUE. París, 1929. 2 grandes tomos, con más de 2,000 páginas, rústica .... $ 18.00

COSENTINI (FRANCESCO).-LE DROIT DE FAMILLE. ESSAI DE REFORME. Precedé D' un raport de le Professeur Alexandre Alvarez sur L' Unification du Droit Privé Americain, et de la resolution adoptée para la Sixieme Conference Panamericaine de 1928. París, 1929. 1 tomo en 4°, encuadernado en medio chagrin .... $ 5.00

FIGURES, FACES AND FOLDS. A practical referense book on woman's form and dress, and its application in pass and present art. Un libro especial para pintores, dibujantes y artistas de toda clase, por Adolphe Armand Braun. Contiene más de 200 ilustraciones. Londres. 1 tomo en folio encuadernado en tela .... $ 7.50

CEJADOR Y FRAUCA (JULIO).—REFRANERO CASTELLANO. Tomo III. De la M a la Z, tiene también un corto Apéndice. 1 tomo en rústica .... $ 3.50

RUSSELL (BERTRAND).—ANALISIS DE LA MATERIA. (Colección Nuevos hechos y nuevas ideas) Madrid. 1 tomo en 4°, a la rústica .... $ 2.[illegible]

SANTANA DHARMA. Libro de texto adelantado de Religión y Etica Indas. Publicado por la Dirección del Colegia Central Indo, en Benarés, Madrid. 1 tomo en 8° a la rústica .... $ 1.20

RIBOT (TH).—LA EVOLUCION DE LAS IDEAS GENERALES. (Biblioteca Científico-Filosófica). 1 tomo, pasta .... $ 1.80

BAUSSAN (CHARLES).—LOURDES Y LAS PEREGRINACIONES DE LA VIRGEN. Descripción ilustrada de Lourdes y sus cercanías. Barcelona. 1 tomo en 4°, encuadernado tela.. $ 2.40

RUIZ DE DULANTO (RAMIRO).—VICTORIA BLANCA. Poema lírico descriptivo, en prosa y verso. Burgos. 1 tomo en 4°, a la rústica .... $ 1.00

LA MODERNA POESIA

Obispo 135. Apartado 605. Teléfono A-1171. Habana.

CERVANTES

Galiano 62. Apartado 1115. Teléfono A-4958. Habana.

ACTOS PARA HOY

NATURALES DEL AYUNTAMIENTO DE ORTIGUEIRA. — Junta directiva, en Teniente Rey, a las 8 y 30 p. m.

CLUB BELMONTINO. — Junta directiva, en el Centro Asturiano, a las 8 y 30 p. m.

SOCIEDAD CASTELLANA DE BENEFICENCIA. — Junta general de elecciones, en Lamparilla 78, a las 9 y 30 p. m.

CLUB CONCEJO DE NAVA. — En el Centro Asturiano, a las 8 y 30 p. m.

EL VALLE DE ORO. — Sección de Propaganda, en el Centro Gallego, a las 8 y 30 p. m.

SOCIEDAD ASTURIANA DE BENEFICENCIA. — Junta directiva, en Corrales 2, a las 8 y 30 p. m.

MEIRA Y SUS COMARCAS. Junta directiva, en el Centro Gallego, a las 8 y 30 p. m.

CONCEJO DE CUDILLERO. — Junta directiva, en el Centro Asturiano, a las 8 y 30 p. m.

FERROL Y SU COMARCA. —Junta general, en el Centro Gallego, a las 8 y 30 p. m.

CLUB SOTO DEL BARGO. —Junta general extraordinaria, a las 8 y 30 p. m.

NATURALES DEL CONCEJO DE VILLAVICIOSA. — Junta directiva, en el Centro Asturiano, a las 9 p. m.

JUVENTUD DE BALEIRA. —Junta directiva, en el Centro Gallego, a las 8 y 30 p. m.

CLUB PILOÑES. — Junta Directiva, en el Centro Asturiano, a las 8 p. m.

ASS. DE LANGREANOS.— Junta directiva, en el Centro Asturiano, a las 8 y 30 p. m.

UNION DE NATURALES DE EL FRANCO. — En el Centro Asturiano, junta directiva, a las 8 y 30 p. m.

CARBALLINO Y SU PARTIDO. — Junta directiva, en el Centro Gallego, a las 8 y 30 p. m.

LA UNION MAÑONESA.— Junta directiva, en Teniente Rey 28, altos, a las 8 p. m.

CLUB GRADENSE. — Junta directiva, en el Centro Asturiano, a las 8 y 30 p. m.

CENTRO ASTURIANO. — Continuación de la general, reglamento de la Delegación de Tampa, a las 8 y 30 p. m.

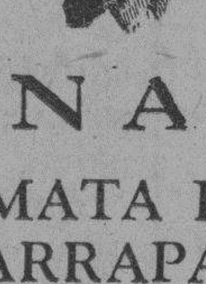

TINATA

MATA LA GARRAPATA

Es un polvo que se usa como talco. No mancha. No produce picazón. No da mal olor. No es venenoso. Ni cáustico. Si el perro se lame no le pasa nada. No necesita bañarlo y a cambio de todas estas ventajas prácticas, no deja una garrapata viva. Pruebe hoy mismo una latica. De venta en boticas y ferreterías y en

LA CASA DEL PERRO

NEPTUNO Y AMISTAD — A-4557

Solicite folleto gratis. Se envía al interior por $1.10.

VAYA A SEVILLA EN LA EXCURSION CUBANA

Compañía Ibero-Americana de Excursiones. Obispo 15 F. Habana. Tel. A-7578

M.E.C.D. 2016

ANUNCIOS CLASIFICADOS DE ULTIMA HORA

A-3333 — A-1014

A ALQUILERES DE CASAS

HABANA

A-1

EN $38.00 SE ALQUILA la casa Arsenal número 48, entre Someruelos y Factoría, frente a la Estación Terminal, con sala, recibidor, tres cuartos, cocina y servicios, toda de azotea y de construcción antigua. La llave en Factoría 76 e informes por el teléfono I-2478 de 2 a 4 p. m.
UH A-1 13896 13 Abril

LEALTAD No. 68, ALTOS
Se alquila la moderna casa. Sala, recibidor cinco cuartos baño intercalado, comedor al fondo, pantry y cuarto de criados. Acera de la brisa, entre Virtudes y Concordia. La llave en los bajos. Informes Tel. A-5301.
U H A-1 13964 15 Abril

DESAGUE NUM. 20
Alquilo piso con sala, 2 cuartos, baño intercalado, comedor, cuarto y servicio de criado, nuevo y muy fresco. Llave en los bajos. Informa Dr. Lamelas.
UH A-1 S-2671 14 Abril

SE ALQUILAN altos de Gloria número 204, a pocos pasos de Belascoaín, Cuatro Caminos, Cristina, Plaza Mercado etc. Por donde pasan todos los tranvías de la Habana. Trato directo. Calzada de Jesús del Monte 438.1|2, entre Luz y Pocito. Teléfono I-1132.
UH A-1 14441 13 Abril

SE ALQUILA casa de 2 habitaciones. Sala, comedor, servicio, en Refugio número 53. Informan en la bodega.
A-1 S-2771 15 Abril

SE ALQUILAN los bajos de Vives 8, entre Florida y Alambique, por donde pasan todos los tranvías de la Habana. Acabada de pintar lujosamente. Trato directo. Calzada de Jesús del Monte 438.1|2, altos. Teléfono I-1132.
UH A-1 14442 13 Abril

EN CARLOS III número 277 casi esquina a Avenida Menocal, se alquila una casa para establecimiento o particular. Informan: Telf. U-4423.
UH (A-1) S-2738 13 Abril

LAGUNAS NUMERO 10
SE ALQUILA la espaciosa y moderna planta baja, inmediata a Galiano y Malecón. Sala, saleta, 4 habitaciones, baño completo. Informan: M-2457.
A-1 S-2780 16 Abril

MALECON No. 341 bajos, linda, acabada de pintar, tres cuartos y cuarto de criado. $80.00. Teléfono F2171.
UH A1 S2788 14abr

Neptuno No. 356 muy fresca, mucha agua, frente a la Universidad, tres cuartos y cuarto de criados. Informan Teléfono F2171.
UH A1 S2789 14abr

REFUGIO 49 entre Crespo e Industria, sala, comedor, 4 cuartos, baño, cocina gas azotea, una planta. Alquiler $50.
A-1 14836 14 Abril

SE ALQUILA en Muralla casi esquina Habana, al lado del Bar Muralla, un local propio para establecimiento, informan en el Bar.
(A-1) 14835 14 Abril

SE ALQUILA
Monte 80, un segundo piso con sala, comedor, 3 habitaciones, baño intercalado, cocina de gas y servicio de criado. Precio: $50.00. Informan bajos, café. Teléfono M-4365.
U H A-1 S-2781 16 Abril

ALQUILO ALTOS PRIMER PISO
Y una planta baja, casa nueva, fresca y bonita con elevador a una cuadra de Belascoaín. Sala, recibidor, 5 habitaciones, baño intercalado con agua fría y caliente en la ducha, comedor, cuarto de criados gran cocina y despensa. San Miguel 173 B, el portero las enseña o en el segundo piso informan.
A-1 14825 18 Abril

ALQUILO Virtudes 110, principal moderno, sala, recibidor, 3|4, comedor, servicio criado. 60 pesos. Llave bajos. Informes M-7785.
U H A-1 14815 13 Abril

ALQUILO Jesús Peregrino 57 entre Oquendo y Soledad, bajos, sala, saleta, 3|4, baño 43 pesos. Llave al lado. Informes M-7785. Campanería. Aguiar 68.
U H A-1 14812 13 Abril

SE ALQUILAN en Franco y Peñalver modernas casas. Precio: $37. Informes: Ramón Planiol. Desagüe 62. Teléfono U-4985.
A-1 S-2782 16 Abril

SE ALQUILAN los altos de la casa Malecón 54, entre Galiano y San Nicolás, propia para sociedad. Informes: Ramón Planiol. Desagüe 62. Teléfono U-4985.
A-1 S-2784 16 Abril

CUBA 103. Se oyen proposiciones de alquiler. Pueden verla en horas laborables. La llave en la misma. Tel. F-1050.
A-1 S-2790 17 Abril

ACABADA de pintar, moderna casa, sala, recibidor, tres habitaciones, baño intercalado completo, comedor fondo, cuarto servicio criados, cocina gas, Aramburu 42, llaves Librería Albela. Tel. U-5783.
A-1 14792 14 Abril

SE ALQUILAN los altos de Oquendo 16 entre San Miguel y Neptuno, sala, 5 cuartos, recibidor saleta al fondo, cocina y doble servicio. Tels. U-4876, U-4874.
U H A-1 14790 14 Abril

SE ALQUILA los bajos de Escobar 38 tienen 4 cuartos, baño, sala, saleta, comedor, cuarto y baño de criado, en los mismos informan.
A-1 S-2801 15 Abril

SE ALQUILA un piso en Neptuno número 16 compuesto de 4 cuartos sala, recibidor, comedor y doble servicio sanitario. Informan en los bajos.
A-1 S-2793 19 Abril

A-2 VEDADO

Calle 4 No. 180, altos, acera de la sombra, moderna, entre 19 y 21, 4 cuartos grandes, baño intercalado, cuarto de criados con servicios, sala grande, hall y comedor. $80.00. Teléfono F2171
UH A2 S2787 14abr

VEDADO, CALLE 23
Entre J e I, casa Renacimiento Español, piso alto. Sala, saleta, hall, 4 habitaciones, precioso baño, comedor, pantry, cocina gas, cuarto servicio criados. Precio rebajado.
A-2 14758 18 Abril

35 PESOS se alquilan los altos calle A y 27, Vedado, con 4 habitaciones, baño, sala, comedor, llaves enfrente.
A-2 14821 14 Abril

SE ALQUILA amplia casa nueva decorada a la sombra, sala, saleta, comedor, 3 cuartos, baño intercalado, 2 closets, 2 cuartos criado, 2 baños de criado, cocina, hall, pantry. Patio interior y garage. 3 No. 2 entre Baños y F, precio 100, llave e informes 5 y F, Bodega. Tels. F-6238 y F-5386.
A-2 S-2797 16 Abril

A3 CERRO

SE ALQUILA casita madera con garage, para chauffeur que tenga máquina. Precio $25.00 pesos, dos meses fondo. Clavel letra A esquina a la Rosa, Cerro una cuadra Tulipán.
A-3 14776 14 Abril

A-5 VIBORA Y A. APOLO

SE ALQUILAN o se venden dos lindas casitas iguales, situadas a una cuadra de los tranvías Jesús del Monte, calle Dolores entre Lawton y San Anastasio, números 26 y 28. Trato directo a todas horas. Calzada de Jesús del Monte 438.1|2, altos, entre Luz y Pocito. Telf. I-1132.
UH A-5 14440 13 Abril

A-5 VIBORA Y A. APOLO

SANTOS SUAREZ
Con el tranvía por el frente y por la esquina y dotada de todas las comodidades alquilo preciosa casa moderna, propia para familia de gusto. Alquiler rebajado $50.00 (dos meses fondo). Informes Luyanó 113, Botica. Tel. I-7713.
UH A-5 S-2770 13 Abril

A-6 LUYANO

GANGA. Se alquila Teresa Blanco No. 4, bajos, con frente a la Calzada de Concha, muy fresca con portal, sala, tres habitaciones todas con ventanas baño, cocina, etc. Alquiler $30.00. La llave en la Botica. Informes: teléfonos A-4358, M-6263, altos botica "Sarrá".
A-6 14804 18 Abril

A8 MARIANAO

EN 15 PESOS casa de mampostería con jardín, portal, sala, cuarto, cocina, baño, servicio y patio. Calle 7 entre Pasaje D y Ave. 4, Buenavista. Informes y llaves en la bodega de la esquina.
UH A-8 S-2754 15 Abril

AMPLIACION de Almendares, calle 11 entre Avenida 6 y Avenida 7; jardín, sala, comedor tres cuartos, baño intercalado, cocina, garage y patio. $45.00. La llave al lado. Informan teléfono A-4043.
A-8 14669 13 Abril

ALQUILO REPARTO, LA SIERRA 2 casas, en 7 entre 8 y 10. 5 habitaciones, biblioteca, garage y cuarto criados. Ambas a una cuadra del tranvía y ómnibus, próximas al Colegio Ursulinas, y agua abundante. Informa Barraqué, en 7 esquina a 4, La Sierra. Teléfono FO-1423.
UH A-8 14594 12 Abril

REPARTO Almendares calle 10 entre 1 y 3. Se alquilan los altos de este precioso chalet, acabado de pintar, con recibidor, sala, comedor. 3 habitaciones, cuarto para criado y servicios, la llave al lado. Informan A-2738, Joyería El Gallo.
U H A-8 S-2769 19 Abril

A-10 CASAS DE APARTAMENTOS

CASA DE Apartamentos, se arrienda. Oficios 23 acabada de fabricar, véala y llame al teléfono F-2162, Pedro Masjuán.
A-10 14774 14 Abril

B OTROS ALQUILERES

B1 DEPARTAMENTOS

CUARTOS y casas, apartamentos amueblados de 1, 2, 3, 4 cuartos con baño, cocina, sala, comedor, servicio de hotel, ropa de cama, loza, gas y luz desde $60.00 hasta $150.00. Informes, Mrs. Carter Edificio Gómez, Morro y Genios.
B-1 14834 25 Abril

B-2 HABITACIONES

35 PESOS se alquila 4 habitaciones, garage para una máquina. Calle 27 número 328 entre A y B, sótanos.
B-2 14822 14 Abril

PALACIO Abadín. Cuba 86 casi esquina Teniente Rey. Edificio moderno, tranquilo; habitaciones amuebladas, agua corriente, ropa cama, servicio criados, luz, teléfono, baño caliente desde $20. M-4726.
B-2 14823 19 Abril

B3 LOCALES PARA COMERCIO

PARA establecimiento de Bodega, sola en la esquina, calle de Flores y Zapotes tiene magnífico armatoste, buena nevera, se puede ver a todas horas, informan en Aguila y Apodaca (Bodega). Teléfono A-1798.
(B-3) 14830 14 Abril

SAN IGNACIO 47 entre Luz y Santa Clara, local para comercio con 2 puertas metálicas y servicio. Informa en la misma, alquiler $35.00.
B-3 14837 14 Abril

SANTA CLARA 29, entre San Ignacio e Inquisidor, alquilo local de 300 metros para establecimiento. Informan teléfono A-1051. Puede verse de 3 a 5.
B-3 14775 10 Mayo

SE ALQUILA PARA INDUSTRIA o almacén en San Ignacio 57 entre Acosta y Luz, magníficos bajos de 400 metros, corriente trifásica, agua abundante y servicios sanitarios, etc., etc. Informan en la misma de 2 a 6 p. m. y en el teléfono I-1225.
B-3 14794 18 Abril

SE ALQUILAN naves de todos tamaños, propias para industria o almacén. Informes: Ramón Planiol. Desagüe 62. Tel. U-4985.
B-3 S-2782 16 Abril

UN LOCAL 300 metros, con un colgadizo y cuatro habitaciones, en reparación, pudiéndose adaptar a cualquier industria, en la calle de Factoría número 75, entre Misión y Arsenal, muy cerca de la Estación Terminal. Abierto todo el día y la llave en Factoría número 76. Precio convencional módico. Teléfono I-2478. De 2 a 4 p. m.
U H B-3 13897 13 Abril

SE ALQUILA en la Plaza de la Fraternidad, un local de 200 metros, todo o en parte, propi para oficina o sociedad. Informan en el café Marte y Belona, o el dueño, Monte y Amistad.
UH B-3 S-2726 14 Abril

B8 SOLICITUD DE ALQUILERES

NECESITO casita de 2 a 3 habitaciones, o un piso con comodidades y muebles se paga a buen precio, para familia extranjera. Fany Agencia. O'Reilly 9 1|2. Dep. 6. A-4175.
B-8 S-2757 13 Abril

C COMPRAS

C-1 CASAS

COMPRO A precio de situación casa antigua o terreno que de frente a la Plaza de la Fraternidad. Waldo González, Monte 1. Teléfono A-7241.
C-1 14724 16 Abril

C4 AUTOMOVILES Y ACCS.

NECESITO un tractor Fordson, un tanque no menos de 5,000 Gls. 150 tubos de 3" o 4" todo este material lo quiero de uso pero en buen estado. C. V. Hernández, Apartado 1047 Habana.
(C-4) 14711 13 Abril

C10 OBJETOS VARIOS

COMPRO libros empastados en español o en inglés que no sean textos de estudiantes. Se prefieren históricos narrativos, novelas o similares, diríjase por carta a M. C. de Aguilera. Villa Viejo. Reparto Country Club, Marianao.
C 10 14642 25 Abril

D VENTAS

D1 CASAS

SE VENDEN o se alquilan dos lindas casitas iguales, situadas a una cuadra de los tranvías, en Jesús del Monte, calle Dolores entre Lawton y San Anastasio, números 26 y 28. Trato directo a todas horas en la Calzada de Jesús del Monte 438.1|2, altos, entre Luz y Pocito. Teléfono- I-1132.
UH D-1 14439 13 Abril

VENDO. Señor usted necesita una casa bonita y cómoda por donde pronto pasará la carretera central, a un precio de situación, vea Ave. de Acosta 36, teléfono I-1180.
D-1 14832 14 Abril

Anúnciese en el Diario de la Marina

D-1 CASAS

GRAN CASA QUINTA
La vendo en $6,500 con 2,300 metros de terreno, con dos esquinas y frente a tres calles pasándole el carro por el frente, toda cercada y dividida interiormente para cría de gallinas de raza, con gran cantidad de árboles frutales y un chalet de dos plantas, sistema babyhom con portal, pisos de mosaico, sala, 2|4, comedor, salón de costura, cuarto y servicio de criados, cocina pantry, garage, gallineros, casa para perros. Los altos terraza, dos cuartos, closet y baño, situada en Marianao, Luisa Quijano No. 54. Para verla, Zanja 89, Tels. U-1245, F-3813.
U H D-1 14784 14 Abril

ALTURAS DEL RIO ALMENDARES SOLARES A PLAZOS COMODOS
con grandes facilidades de pago. Tenemos la medida que usted quiera. También le damos dinero para fabricarlo. Véanos en Fuentes 49, esquina a B, reparto Almendares. FO-2188. J. P. Quintana.

GANGA CASA EN $6500
Con 420 varas de superficie. Se compone de jardín, portal, sala, hall, tres cuartos, baño completo comedor al fondo, cocina, garage, patio y traspatio grande, situado a la brisa, próximo a la línea, reparto Almendares. Informa, Fuentes y B. José P. Quintana. FO-2188.

MIRE POR LA SALUD DE SUS HIJOS
Múdese hoy mismo para el reparto Almendares y gozará de completa salud. Le vendo preciosa casa de esquina con 1,200 varas de superficie rodeada de preciosos jardines, mucho patio, portal, sala, hall, cuatro cuartos, comedor al fondo cocina, precioso baño, garage, un cuarto y servicio de criados, decorada, pintura de aceite. Precio $16.000 con facilidades situada Fuentes y B, Almendares. FO-2188.

CHALET DE ESQUINA EN $5,500 SITUADO
reparto Almendares, jardín, portal, sala, comedor, cocina, baño intercalado dos cuartos, garage y servicio de criados. Informan Fuentes esquina a B. FO-2188, señor Quintana.
D-1 14838 13 Abril

VENDO para renta segura, vea la esquina Antonio San Miguel y Gelabert Víbora, local con bodega y casita anexa, buen contrato, otras de distintos tamaños precios increíbles, admito terrenos en pago, facilidades. Dueño teléfono X-1845.
D-1 14796 13 Abril

SE VENDEN 2 casas de 2 plantas en la Habana, calle Manrique y Corrales, medida 6x20 y 6x39 en buen estado, precio $13.000 cada una, y un chalet en Marianao moderno con 280 metros de terreno, de ellos 145 fabricados, trato directo. Informan Tel. U-4436.
D-1 S-2794 26 Abril

CASA VENDO Malecón cerca Glorieta, 3 plantas, moderna, 150 metros, renta 200. Precio 26.000, doy facilidades. Campanería. Aguiar 68. M-7785.
U H D-1 14814 13 Abril

VENDO CASA Campanario, cerca San Rafael, moderna, 3 plantas 140 metros, renta 160 pesos. Precio 22.000. Campanería. Aguiar 68. M-7785.
U H D-1 14813 13 Abril

SE VENDE o se cambia por varias propiedades una lujosa residencia en lo mejor del Reparto Miramar, 6 habitaciones, 3 lujosos baños de colores y múltiples detalles de comodidades, también se deja parte del dinero en hipoteca. Trato directo con el dueño. Baños 8 bajos entre Calzada y 5a., Vedado.
D-1 14767 19 Abril

D-2 SOLARES

REPARTO ALMENDARES Y LA SIERRA
Solares a plazos, sólo $100 de entrada y 20 y 30 al mes. Informes y planos Fuentes No. 49 esquina a B, Almendares. J. P. Quintana. Tel. FO-2188.
D-2 14839 16 Abril

SOLAR en reparto Mendoza, Víbora cerca del tranvía y de la Calzada a $5.50 a plazos o todo en hipoteca si fabrica, facilitándole materiales. Informa Portillo. A-3741, de 9 a 12.
D-2 14770 14 Abril

SOLARES a plazos. Se venden varios solares situados en la parte más alta de la Víbora, Reparto "La Floresta" con alcantarillado, agua y luz eléctrica, urbanización completa. Se pueden adquirir entregando una pequeña cantidad de contado y el resto en plazos mensuales. Informes Edificio "Barraqué" Depto. 206, teléfono A-8875, Cuba esquina Amargura.
U H D-2 S-2786 14 Abril

SE VENDEN o se cambian por una casa en "Almendares" o "La Sierra", 2.990'00 varas todas o parte situadas en lo mejor y más alto de la Víbora, calle Patrocinio esquina Juan Delgado. Informes "Edificio Barraqué", Depto. 206, teléfono A-8875.
U H D-2 S-2785 14 Abril

SE VENDE
Solar de esquina situado en Sitio y Marqués González con 300 metros cuadrados, punto céntrico. Facilidades de pago. Gómez. A-9065.
(D-2) 14829 14 Abril

SE VENDE un hermoso solar en la calle Línea entre J e I, Vedado. Informan en Lealtad 99. Teléfono U-4686.
D-2 14646 30 Abril

VENDO Avenida de Mayía Rodríguez y San Mariano, regia esquina de fraile, llana, cuadrada alta, toda roca; segrego parcelas. Oscar Alcázar, Neptuno 303 bajos, entre Basarrate y Mazón. 51.88 por 51.88.—2.700 varas
UH D-2 13521 1 Mayo

EN EL CALABAZAR, Reparto Las Cañas, a dos pasos de la Calzada se vende un pequeño solar en módico precio. Informa Sr. Abeza, Departamento Anuncios este DIARIO.
U H (D-2) 11766 15 Abril

VENDO Avenida 9 entre calles 6 y 8, Buena Vista, 14.74 por 47.16.—695 varas, toda la cuadra fabricada de chalets inmejorables; muy barato. Oscar Alcázar, Neptuno 303, bajos.
UH D-2 13520 1 Mayo

D-3 ESTABLECIMIENTOS

VENDO UN ACREDITADO establecimiento de quincallería y juguetería muy conocido, buena calle, buen local, también admito proposiciones por local con enseres para ropa, peletería u otro giro. Informes: Belascoaín 32. La Sección H.
D-3 14764 14 Abril

BODEGA REGALADA
Vendo bodega en lo mejor del Vedado que vale $12.000, urge venderla y la doy en $5.500 está regalada, no pierda esta oportunidad. Informan Fuentes No. 49 esquina a 13 Reparto Almendares.
D-3 14840 14 Abril

BODEGA CANTINERA
En 2.000 pesos Bodega cantinera en lo mejor del Reparto Almendares, alquiler barato, contrato ocho años, moderna, sola en esquina, es verdadera ganga. Informes Infanta 43 D. U-1802, señor Llenín.
D-3 14768 17 Abril

VENDO Carnicería en $600, mitad de contado. Carballo, Amistad y Dragones. Café.
(D-3) 14820 14 Abril

VENDO Bodega sola en esquina a uno o dos jóvenes trabajadores, se la doy con $500 de contado y el resto plazos cómodos. Carballo, Amistad y Dragones. Café.
(D-3) 14818 14 Abril

D-3 ESTABLECIMIENTOS

VENDO Barra en la mejor esquina de la Habana, venta diaria $90 precio $14.000, doy facilidad de pago. Cuenya, Dragones y Amistad. Café.
(D-3) 14819 14 Abril

D5 MAQUINARIA Y ACCS.

SE VENDE aparato para hacer helados eléctricamente. Hasta 5.000 helados al día con un costo de un centavo y cuarto cada unidad. El aparato cabe en una puerta; especial para balnearios, sitios de recreo o parajes públicos. Yo le enseño a hacer helados y a ganar dinero. Los interesados del campo, diríjanse por correo al Apartado 167, Habana, dando referencias, y los de la Habana llamen al teléfono M-4583 para concertar cita. Aproveche el verano ganando dinero.
(D-5) 14833 14 Abril

MAQUINARIA DE INGENIO
Vendo directamente a comprador. Para más pormenores, entrevista etc. Sr. Gerdán, Apartado 1963, Habana.
D-5 14788 15 Abril

D-6 MUEBLES Y PRENDAS

NO HAY MATRIMONIO FELIZ SIN MUEBLES DE SANTA TERESA
Casa fundada en 1870. Los padres fueron los primeros y hoy recomiendan a sus hijos nuestra casa por su seriedad y economía en sus precios. Vendemos toda clase de muebles finos y corrientes, desde hoy con gran rebaja de precios. Aprovechen muchas gangas. Mueblería Santa Teresa. Compostela 68 esquina a Teniente Rey. Teléfono A-3482.
U H D-6 13309 16 Abril

MALETAS Y BAULES
Se liquida una gran existencia a precios baratísimos. "La Nacional", Villegas 93. Teléfono A-9915.
(D-6) 14816 21 Abril

PARA MUEBLES BARATOS LA CASA FERRO
Precioso juego de cuarto de tres cuerpos, en dos tonos color aceituna decorado, $225.00. Uno idem de cedro color natural, $130.00. Uno de dos cuerpos color verde, decorado, $75.00. Uno marqueado $70.00. Uno de color caoba filetes de celuloide en $65.00. Uno americano color rosa $50.00. Uno id. jaspeado $50.00. Un juego de comedor de caoba verdadera ganga $200.00. Un juego de cedro en color caoba con bronces $90.00. Varios juegos más corrientes a $65.00. Un juego de recibidor tapizado de caoba en $90.00. Juego de sala en color aceituna $90.00. Uno idem de caoba en filete de bronce, 10 piezas $150.00. Uno verde tapizado $90.00. Varios juegos más desde $50.00. Una pianola eléctrica completamente nueva marca Universal $325.00. Una idem Melville Clark $280.00. Escaparates modernos con lunas desde $24.00. Aparadores ovalados a 17 pesos. Cuadrados a $12.00. Vitrinas desde $15.00. Máquinas Singer desde $15.00. Coquetas de $8.00. Camas de hierro con bronces $8.00. Relojes de pared $4.00. Mesas correderas redondas $6.00. Neveras de $8.00 a $50.00. Equipajes a precios irrisorios e infinidad de piezas sueltas que las damos casi regaladas.
LA CASA FERRO
Gloria 123 y 127, entre Indio y San Nicolás. Telf. M-1296.
NOTA: Se hacen mudanzas. Personal competente y honrado. Precios módicos. Camiones solamente.
U H D 6 13259 1 Mayo

MUEBLES A PLAZOS
Brindamos la oportunidad para adquirir por 2 pesos semanales elegantes juegos de cuarto, infinidad de estilos y decorados. Juegos de comedor, sala y recibidor, la última expresión; neveras de hierro a $1 semanal y toda clase de piezas sueltas. No desaproveche el momento; comuníquenos sus necesidades sobre muebles que en precios no tenemos competencia. Cao y Varela. Angeles 38.
U H (D-6) 13767 6 Mayo

D7 INSTRUMENTOS DE MUSICA

Vendo Pianola fabricante John L. Stowers, completamente nueva. Rollero de caoba y 250 rollos. Neptuno, 303, bajos, entre Basarrate y Mazón.
UH (D7) 14707 15ab

D8 ANIMALES

GRANJA ARELLANO. Nuestras pollonas Rhode Island Reds están en el primer lugar, en su variedad, en el Concurso de Puesta que se está celebrando en Santiago de las Vegas. Tenemos huevos para incubar de esta raza y también de Plymouth Rock Jabadas, Catalanas del Prat y Leghorn Blancas. Visite nuestra Granja y será bien atendido. GRANJA ARELLANO, Carretera de La Lisa a Arroyo Arenas, entre kilómetros 11 y 12. Teléfono FO-7264. Correspondencia: Amargura y Habana.
E-845 30 Abril

D9 FINCAS RUSTICAS

SE CAMBIA por alguna casa en la Habana una finca de 2 caballerías muy linda, propia para recreo y cultivo, en Santiago de las Vegas, con carretera y cerca de la Nenita; para tratar, de 11 a 12 y de 4 a 6. Baños 8 bajos, entre Calzada y 5a.
D-9 14766 19 Abril

SE VENDE magnífica finca, cuatro caballerías de primera, frente carretera, una hora de la Habana, carretera interior, avenida palmas, gran casa mampostería con todo confort, extenso regadío, mucha arboleda en producción. Precio muy razonable por vivir en el extranjero. Trato directo. No corredores. Teléfono M2811.
(D9) 14783 14abr

D10 OBJETOS VARIOS

SE VENDE 2 cocinas de gasolina con horno y asador con sus 2 tanques de 10 libras y sus bombas, 2 calentadores de gasolina todo en perfecto estado, se da muy barato. Tel. I-5567.
D-10 S-2792 14 Abril

E SE SOLICITAN

E-1 CRIADAS Y CRIADOS

SOLICITO criada blanca que sepa trabajar, servir bien la mesa (a la rusa) y traiga referencias de casas conocidas. 30 pesos, uniformes. Vedado, calle 15 No. 380, entre 2 y 4. Venga después de las 9 a. m.
UH E-1 14684 12 Abril

SE NECESITA un matrimonio sin niños, o mujer sola para la limpieza de una casa. Villegas 65 altos.
(E-1) 14800 13 Abril

SE SOLICITA una criada de manos con referencias, que sea preferiblemente de color y no muy joven. Calzada 120, entre 6 y 8, Vedado. Sueldo: 30 pesos.
UH E-1 14756 16 Abril

SE SOLICITA española joven para criada de mano, sin novio. Informan Neptuno 167, primer piso derecha.
E-1 S-2798 14 Abril

E-2 COCINERAS Y COCINEROS

SE SOLICITA una buena cocinera joven, de color o española, que sepa de repostería. Calle 4 entre 15 y 17, en medio de la cuadra, entre la casa que está vacía y la casa que tiene los toldos con rayas coloradas.
UH E-2 S-2747 13 Ab.

COCINERA: Se necesita una que duerma en la colocación, sueldo $16.00 y ropa limpia. Teléfono F-5888.
(E-2) 14806 13 Abril

SE SOLICITA una criada de cuartos que entienda ropa de caballero. Sueldo: 30 pesos y ropa limpia, dormir en la colocación. Ha de traer referencias de una buena casa y saber leer. Calzada 120, esquina 6, Vedado
E-2 UH E-830 12 Abril

E3 PARA 2 O MAS SERVICIOS

SOLICITO MUCHACHA para cocinar y limpiar para 2 personas. Dormir colocación. 23 y J, altos, bodega, Vedado.
E-3 14765 13 Abril

E-10 VARIOS

SE SOLICITAN 20 SEÑORITAS
Educadas y de trato agradable, que quieran ganar fácilmente de 3 a 4 pesos diarios, para vender a domicilio un artículo fino y de novedad, muy en boga hoy entre las damas. Las que se presenten deberán contar con una pequeña cantidad, que no llega a 4 pesos, para empezar a trabajar. Dirigirse a Compañía Cubana de Cigarros, San Carlos esquina a Sitios, de 8 a 10 a. m.
UH E-10 14514 13 Abril

DESEA saber el paradero de Vicente Domínguez de la provincia de Orense, pueblo Obau, su prima Luzdivina Rodríguez, calle Sola entre Libertad y Yonso, Santos Suárez, Habana.
E-10 14791 14 Abril

SE OFRECEN

F1 CRIADAS Y CRIADOS

SE OFRECE un español fino, para criado, con inmejorables recomendaciones de las familias más nombradas de Cuba. Informes: Telf. F-5727.
UH F-1 14236 14 Abril

SE DESEA colocar muchacha española para comedor o cuartos. Informan: Telf. F-3678.
UH F-1 14443 12 Abril

SE DESEA colocar una joven española de criada de cuartos; es limpia y trabajadora. Tiene referencias. Prefiere el Vedado. No le importa dormir fuera. Teléfono F-2055.
UH F-1 14647 12 Abril

SE DESEA colocar una muchacha española para los quehaceres de casa como criada de mano. Es bien recomendada y desea casa moral. Llámenla al teléfono U-4779.
U H F-1 14674 13 Abril

SE OFRECE una joven española para criada de mano cuartos o comedor, muy práctica, buenas referencias, teléfono M-3229.
(F-1) 14808 13 Abril

SE OFRECE un buen criado de mano para comedor, es joven, español, no tiene pretensiones, es persona formal lleva mucho tiempo en el país, para más informes llamen al teléfono F-3520.
(F-1) 14803 15 Abril

CRIADO de mano español desea colocarse, es serio, cumplidor, tiene buenas referencias, informan American Bar Prado y Colón, teléfono M-5439.
F-1 14805 13 Abril

SE OFRECE un joven de buena presencia para criado o segundo. Sabe planchar ropa y es cumplidor. Buenos informes. F-6182.
F-1 14741-42 13 Ab.

SE DESEA colocar de criado de mano un joven español acostumbrado al servicio fino ha trabajado en buenas casas, tiene referencias. Teléfono F-1655.
(F-1) 14827 14 Abril

SE OFRECE joven española para criada de mano o matrimonio sin niños, sabe de cocina. Da referencias. M-8514, preguntar por Emilia.
F-1 14799 13 Abril

SE OFRECE criado de mano, sabe servir mesa a la rusa, tiene buenas referencias y un cocinero cubano blanco, sabe hacer toda clase de comida, tiene referencias. Teléfono A-3343.
F-1 S-2800 13 Abril

SE DESEA colocar muchacha española criada de mano sabe servir a comedor, coser un poco. Tiene buenas referencias. M-7122.
F-1 14786 13 Abril

SE OFRECE criado español, sabe servir, tiene buenas referencias, en la misma cocinera española duerme fuera, llamen A-4175.
F-1 S-2796 13 Abril

DESEA colocarse joven española para criada de cuartos, mano o comedor sirve a la rusa. Tiene referencias. Milagros. U-4669.
(F-1) 14772 13 Abril

SE DESEA colocar una joven española para criada de cuartos o coser, informan teléfono U-6933.
(F-1) 14777 14 Abril

DESEA colocarse una muchacha española de criada de cuartos o de mano, tiene referencias. Informan FO-9234, entiende algo de cocina.
(F-1) 14778 13 Abril

SE DESEA colocar un buen criado de mano chino con buenas referencias, habla español perfectamente y sabe servir mesa a la rusa. Teléfono M-9578.
(F-1) 14801 13 Abril

F-2 COCINERAS Y COCINEROS

SE OFRECE cocinero madrileño cocina francesa, criolla, española, sabe repostería, tiene buenas recomendaciones. Teléfono M-4039.
U H F-2 14675 13 Abril

SE OFRECE una buena cocinera, cocina española y criolla, sabe de repostería, muy limpia, buenas referencias. Teléfono M-3229.
(F-2) 14807 13 Abril

SE DESEA colocar una criada española de cocinera, sabe cocinar a la española y criolla y sabe de repostería, tiene buenas referencias de donde trabajó, llame después de las 9. Tel. FO-2766.
(F-2) 14809 14 Abril

DESEA colocarse una señora española para cocinar sabe cumplir con su obligación, es honrada y trabajadora, no duerme en la colocación, prefiere Vedado o Buenavista. Informan teléfono FO-1325.
(F-2) 14824 14 Abril

SE OFRECE un joven chino cocinero y repostero; desea colocarse en casa particular; sabe cocinar bien a la criolla, española y francesa, cumplidor de su obligación. Informan en Dragones 106 altos. Teléfono M-5483.
(F-2) 14511 14 Abril

SE OFRECE cocinera repostera, duerme en la colocación, una criada de comedor tienen buenas referencias. Teléfono A-3343.
F-2 S-2799 13 Abril

DESEA colocarse una española con un niño de dos años para cocinar, tiene referencias. Para más informes teléfono M-6637.
F-2 14782 13 Abril

SE OFRECE superior cocinera de color, limpia y formal, cocina solamente. No duerme en la colocación. Tiene referencias. M-7122.
F-2 14787 13 Abril

SE DESEA colocar una señora española de cocinera, lleva tiempo en el país, duerme en su casa. Peñalver 42. Tel. A-5458.
F-2 14769 13 Abril

F-3 PARA 2 O MAS SERVICIOS

SE DESEA colocar una señora española para limpiar cuartos y coser, corta por figurín, tiene referencias. M-5606.
(F-3) 14826 13 Abril

SE DESEA colocar una señora peninsular para cocinar y ayudar a la limpieza de corta familia. Teléfono I-5152.
F-3 14793 14 Abril

DESEA colocarse joven española para manejadora no importa ayudar a la limpieza, tiene buenas referencias. Es práctica. Desea casa de moralidad. Avelina. U-1759.
U H F-3 14779 13 Abril

DESEA colocarse joven española de criada de mano o manejadora, cuartos o comedor. Tiene buenas referencias. María. U-4669.
F-3 14773 13 Abril

F4 MANEJADORAS

JOVEN española desea colocarse de manejadora, es cariñosa con los niños, buenas referencias. Informan L 117. teléfono F-6152.
F-4 14780 14 Abril

F-6 CHAUFFEURS

SE OFRECE chauffeur español; maneja cualquier auto, hace algún trabajo ajeno a su profesión. Tiene magníficas referencias. Teléfono F-3208.
F-6 14753-54 14 Abril

CHAUFFEUR joven español desea colocarse con 10 años de práctica, prefiere casa comercial, también acepta de vendedor o cobrador. Peñón y Monasterio, Cerro, Bodega. Teléfono I-7769.
F-6 14781 14 Abril

CHAUFFEUR desea colocarse particular o de comercio, tiene 11 años de práctica. Teléfono X-2620, pregunte por Castillo.
F-6 14771 14 Abril

CHAUFFEUR argentino se ofrece sin pretensiones con título de Buenos Aires y de la Habana. Informes al M-9578.
F-6 14802 13 Abril

F8 OFICINISTAS

JOVEN 23 AÑOS, educado en España, solicita empleo. Sabe Mecanografía y atender correspondencia y público. Actividad y seriedad. Trabajaría de noche. Teléfono I-2486.
F-8 14736 13 Abril

F-10 VARIOS

DESEA colocarse un joven español de cobrador o de portero para casa particular o de comercio, da toda clase de recomendaciones que se le pidan y garantía. Informes Tel. A-8042. Victoriano Martínez.
F-10 14797 13 Abril

DESEA colocarse un joven español de ayudante de chauffeur para casa particular o de comercio, no importa si tiene que manejar tiene título y conoce bien la Habana. Tel. A-8042.
F-10 14798 13 Abril

SE DESEA colcar español de mediana edad, en finca de recreo o casa particular; entiende de jardín y hortaliza y avicultura y otros quehaceres. Tiene buenas referencias. Llame teléfono FO-1048.
F-10 14653 13 Abril

PROPIETARIOS. Hombre serio de buen carácter, decente, se haría cargo administración casa apartamentos u otras propiedades (no ciudadelas). Garantías, referencias, a satisfacción. Avisar: señor Fuentes. Almacén de Víveres, Oficios 17.
F-10 14789 21 Abril

SE DESEA colocar un joven español de jardinero o criado de mano y entiende de fregador de máquinas, tiene buenas referencias, sabiendo cumplir con su obligación. Teléfono F-4270.
U H (F-10) 14817 13 Abril

DESEA colocarse por medios días un joven español, para jardinero o fregador de máquinas. Formal y trabajador, sin pretensiones. Teléfono U-5826. Antonio.
F-10 14500-666 12 Abril

G AVISO OPORTUNO

G2 OFICIALES

REPUBLICA DE CUBA

SECRETARIA DE GOBERNACION
Negociado de Personal, Bienes y Cuentas

Hasta las horas, y en los días que se indican en el horario que se inserta, a continuación, se recibirán en este Negociado proposiciones en Pliegos cerrados para los suministros durante el próximo ejercicio de 1929 a 1930 de los efectos que en el mismo se relacionan, y en las horas que se citan se abrirán y leerán públicamente.

Se darán pormenores y Pliegos de Condiciones a todo el que lo solicite en este Negociado.

HORARIO DE SUBASTAS
Mes de Abril

Día 15, 9 a. m. EFECTOS PARA MANUTENCION a la Cárcel de la Habana.—Día 16, 9 a. m.: EFECTOS PARA MANUTENCION al Presidio de la República.—Día 17, 9 a. m.: EFECTOS DE ESCRITORIOS E IMPRESOS a la Cárcel de la Habana.—Día 18, 9 a. m.: EFECTOS DE ESCRITORIOS E IMPRESOS al Presidio de la República.—Día 19, 9 a. m.: EFECTOS ELECTRICOS al Presidio de la República.—Día 20, 9 a. m.: EQUIPOS Y MATERIALES PARA LA CONFECCION DE EQUIPOS DE PENADOS al Presidio de la República.—Día 22, 9 a. m.: EFECTOS DE ESCRITORIOS E IMPRESOS a la Secretaría de Gobernación.—Día 23, 9 a. m.: EQUIPOS Y MATERIALES PARA LA CONFECCION DE EQUIPOS DE CARCELES a la Secretaría de Gobernación.—Día 24, 9 a. m.: EFECTOS PARA AUTOMOVILES a la Secretaría de Gobernación.—Día 25, 9 a. m.: EFECTOS DE FERRETERIA AL PRESIDIO DE LA REPUBLICA.—Día 26, 9 a. m.: EFECTOS DE FERRETERIA a la Cárcel de la Habana y día 27, 9 a. m.: SERVICIO DE RECOGIDA Y APROVECHAMIENTO DE LAS SOBRAS DEL RANCHO de la Cárcel de la Habana.

Habana, marzo 14 de 1929.

Enrique G. Cintas,
Jefe del Negociado de Personal, Bienes y Cuentas.
2672 1d 14 Mar. y 5 alt. d. 12 Abril

G-3 AGENCIAS DE COLOCACIONES

AGENCIA Montalvo, la mejor de la capital, con sucursales en España y Jamaica inglesa. Calle 17 esquina F. Teléfono F-4427. Necesito criadas españolas.
UH G-3 S-2720 9 Mayo

AGENCIA "EL SOL"
Ofrecemos cocineros, ayudantes, fregadores, criados, camareros, dependientes café, fonda, chauffeurs, criadas, cocineras, manejadoras con referencias. Telf. M-1860.
G-3 14762 13 Abril

G-6 PERDIDAS

PERDIDA. Se ha extraviado, desde la Peletería la Casa Grande al Ten Cent unos espejuelos antiguos de las patas rectas y los cristales el derecho más fuerte que el otro, se gratificará generosamente por ser recuerdo, pueden avisar al teléfono F-1197 o la casa 19 No. 402 entre 4 y 6.
G-6 S-2795 14 Abril

G7 PARA LAS DAMAS

LA CASA MADELEINE SOEURS
Donde las damas de gusto refinado encontrarán los últimos modelos de sombreros elegantes. Se hacen transformaciones. O'Reilly 93 primer piso.
UH (G-7) 10871 12 Abril

G-9 ENSEÑANZA

BAILES—WILLIAMS—M-3643
Aprenda danzón, son, fox, pasodoble vals, todos $10 adelantando $5. Señorita clases, $1. Bailes españoles, castañuelas, zambra. Casa particular. M-3643.
(G-9) 14715 9 Marzo

PROFESORA con mucha experiencia en colegios americanos. Da lecciones de inglés. Animas 1. Apto. 209. A-9966.
(G-9) 14831 10 Mayo

G10 INTERES GENERAL

VINACAÑA
Vinagre de superior calidad. Haga sus pedidos por teléfono. Llame al X-2735. Será servido en el acto Vinagrería de Andrés Salazar. San Felipe 4.
U H (G-10) 14215 12 Abril

H AVISO ESPECIAL

H3 COMIDAS A DOMICILIO

LLAME al M-1395, si quiere comer sabroso, limpio y abundante, a la criolla y a la española. Condimentado con artículos de primera calidad, siempre variado; sirven las cantinas con mucha puntualidad. 1 persona, 60; dos, $1.00. Tres, $1.40.
(H 3) 12585 1o. Mayo

DESEA COMER bien y económico? Limpio, aseado, a la española, criolla, llame al teléfono U-4380.
H-3 S-2753 14 Abril

H-7 DINERO EN HIPOTECAS (Se toma)

OFREZCO en hipoteca 60,000 al 6 1|2 0|0 sobre casa que valga el doble. FO-2188.
(H-7) 14841 13 Abril

TENGO $5.000.00 y $6.000.00 para la hipoteca. Si no es buena garantía no pierda tiempo. No corredores. Eduardo Flores. Bruzón No. 3 bajos.
H-7 14810 16 Abril

Crónica Social

EL BAILE DE PRIMAVERA

Efectuado en el pintoresco lugar donde se encuentra instalado el Colegio Comandante Piloto.

Fiesta simpática y llena de atractivos que agradó grandemente a cuantos tuvimos la suerte de disfrutarlo en compañía de gentilísimas señoritas que elegantes y donairosas lucían sus gallardos tipos por los señoriales salones de esa hermosa Casa Quinta, situada en Delicias y Luz.

Una aplaudida orquesta amenizaba los bailables y en los intermedios se escuchaban las notas acompasadas del son con sus ritmos y sus tambores.

Primoroso el baile.

Por todos lados penachos de palmas, ramas de árboles y follajes colgando de lucetas y de testeros.

La alegría cundía por todos aquello y la satisfacción se experimentaba por todos lados.

La presidenta de la Institución, Sra. Santa Roselló de Piloto, con un grupo de señoras y señoritas, atendían solícitamente a todos los concurrentes a este baile de ensueños, donde se dieron cita las más bonitas de las alumnas y amistades de la familia Rosell-Piloto.

Tomé unos nombres de las más conocidas y más cautivadoras.

De las primeras Margot Dueñas, esbelta y gentil señorita.

Clara Max Donal, Manuela y Carmen F. Fons, Inés Cañada, Rosa María Rosel, María Padoron, Carmen y Angela Ortiz, Leonarda Serrano, Sara Campanería, María Hernández, Enriqueta Hierro, Adelina Junco, Dolores González, Isabel Bueno, Angelita Estrada, Rosita Moreno, Julia Duarte, Nena Muñoz, Manuela Romero, Luisa Roque de Duarte, Marcelina Riajos, Dolores Valdís, Dora Pérez, Mercedes Hernández, Edelmia Ruiz, Ana Luisa Rodríguez, Eloina González.

Y predominando entre de todas como Margot Dueñas las hermanitas Remedios, Inés y Virginia Regla.

La Sra. Santa Rosell de Piloto, nos encargó que citaramos a los Delegados y simpatizadores que de la Verbena que ella prepara para los días 19 y 20 de mayo, para que acudan a la Junta que el domingo 14 a las tres de la tarde celebrará en Luz y Delicias.

Junta a la que prometo asistir a las cinco.

COFRADIA DE LA PURISIMA CONCEPCION

Esta congregación que preside la bondadosa y culta Sra. Angelita Channpagne de Medina, se halla recolectando para la presentación de un altar con la virgen de la Purísima Concepción en la iglesia de la Caridad del Cobre.

El Cura Párroco de este templo lo ha cedido a la prestifiosa congregación que suma adeptos por centenares.

H8 DINERO EN HIPOTECA
Se ofrece

DINERO EN HIPOTECA AL 6½ %
Tengo dinero para colocar desde $1 000 hasta $50,000 al 6 y medio 0|0 con garantía en la Habana y para sus barrios, a tratar fijo véngame a ver que será usted complacido y resuelto su problema en 24 horas, reserva y seriedad en nuestros asuntos es nuestro lema. Zanja 89. Teléfono U-1245.
H-8 14785 14 Abril

H-10 MISCELANEA

Juegos de Cuarto y de Comedor
FINOS Y BARATOS
LA ZILIA
SUAREZ 43 Y 45. TEL. A-1506
H-10 E-2022 Alt. 21 Oct.

A Inglaterra Directo en 14 DIAS
M. S. "Rio Bravo"
Saldrá de la Habana para: SOUTHAMPTON, BREMEN, BOULOGNE-SUR-MER (Francia) sobre el 20 de Abril.

CUBA A MEXICO
M. S. "Rio Panuco"
Saldrá de la Habana para: VERACRUZ, GALVESTON, Y TAMPICO, sobre el día 27 de Abril.

Para reservaciones, dirigirse a:
Lykes Brothers Steamship Agency, S. A.
Agentes generales para Cuba.
Lonja Nos. 404-408 Telf. M-6955
Dirección Cablegráfica: "LYKES"

VAPORES DE TRAVESIA

"COMPAÑIA DEL PACIFICO"
MALA REAL INGLESA

El lujosísimo trasatlántico de 25.500 toneladas de desplazamiento

"OROYA"

Con magníficos camarotes de lujo de primera y segunda clase. Espléndida cámara de tercera con dos fumaderos, dos salones de comer, amplias cubiertas de paseo y magníficos camarotes para los señores pasajeros de tercera.

Saldrá fijamente el día 17 de de Abril.

VIGO, LA CORUÑA, SANTANDER, LA PALLICE, LA ROCHELLE Y LIVERPOOL

GRAN ESTABILIDAD, COMODIDAD, CONFORT, RAPIDEZ, SEGURIDAD.

PROXIMAS SALIDAS para ESPAÑA, FRANCIA e INGLATERRA

Vapor OROYA, el 17 de Abril
Vapor ORCOMA, el 28 de Abril.
Vapor ORDUÑA, el 2 de Junio.
Vapor OROPESA, el 19 de Junio.
Vapor ORBITA, el 30 de Junio.
Vapor OROYA, el 17 de Julio
Vapor ORCOMA, el 31 de Julio.
Vapor ORITA, el 14 de Agosto.
Vapor ORDUÑA, el 4 de Septiembre.
Vapor OROPESA, el 18 de Septiembre.

Para Colón, puertos de PERU y de CHILE y por el Ferrocarril Trasandino a Buenos Aires.

Vapor ESSEQUIBO, el 22 de Abril.
Vapor ORDUÑA, el 22 de Abril
Vapor OROPESA, el 5 de Mayo.
Vapor ORBITA, el 19 de Mayo.
Vapor EBRO, el 20 de Mayo
Vapor OROYA, el 2 de Junio.
Vapor ORCOMA, el 16 de Junio.
Vapor ESSEQUIBO, el 17 de Junio
Vapor ORITA, el 30 de Junio.
Vapor EBRO, el 15 de Julio.
Vapor ORDUÑA, el 21 de Julio
Vapor OROPESA, el 4 de Agosto.
Vapor ESSEQUIBO, el 12 de Agosto
Vapor ORBITA, el 18 de Agosto
Vapor OROYA, el 1 de Septiembre.
Vapor EBRO, el 9 de Septiembre.
Vapor ORCOMA, el 15 de de Septiembre

Para NEW YORK

Vapor ESSEQUIBO, el 5 de Abril.
Vapor EBRO, el 5 de Mayo
Vapor ESSEQUIBO, el 31 de Mayo.
Vapor EBRO, el 28 de Junio.
Vapor ESSEQUIBO, el 26 de Julio.
Vapor EBRO, el 23 de Agosto
Vapor ESSEQUIBO, el 20 de Septiembre.
Vapor EBRO, el 18 de Octubre.
Vapor ESSEQUIBO, el 15 de Noviembre
Vapor EBRO, el 13 de Diciembre.

Servicio regular para carga y pasajes, con trasbordo en Colón a puertos de Colombia, Ecuador, Costa Rica y Nicaragua, Honduras, Salvador y Guatemala.

DUSSAQ Co. Ltd.
Oficios 30. Telfs. A-6540 y A-7218

"Nos hemos trasladado para los bajos del Centro Asturiano, esquina de Obispo y Monserrate."

LINEA HOLANDESA AMERICANA

El magnífico trasatlántico holandés de 17.000 toneladas:

'EDAM'

Saldrá fijamente el día 13 de Abril para los puertos de:

VIGO, CORUÑA, SANTANDER, BOULOGNE Y ROTERDAM

Próximas salidas para dichos puertos:
Vapor EDAM, 13 de Abril.
Vapor MAASDAM, 4 de Mayo.
Vapor LEERDAM, 25 de Mayo.
Vapor SPAARNDAM, 15 de Junio.
Vapor EDAM, 6 de Julio.
Vapor MAASDAM, 27 de Julio.
Vapor LEERDAM, 17 de Agosto.

VERACRUZ Y TAMPICO

Vapor MAASDAM, 6 de Abril.
Vapor LEERDAM, 27 de Abril.
Vapor SPAARNDAM, 18 de Mayo
Vapor EDAM, 8 de Junio.
Vapor MAASDAM, 29 de Junio.
Vapor LEERDAM, 20 de Julio.

El nuevo y lujoso trasatlántico

"STATENDAM"

De 40.000 TONELADAS de desplazamiento, saldrá en su primer viaje de New York, para Plymouth, Boulogne, Sur-Me, y Rotterdam:

El día 27 de abril, y después:
El día 1 de Junio.
El día 29 de Junio.
El día 3 de Agosto.

Se expiden en esta Agencia pasajes para dicho servicio.

Para más informes dirigirse a:
R. DUSSAQ S. en C.
Oficios 22, 24 y 26
Teléfonos A-5639 y M-6276
E-68 Enero 17.

VAPORES CORREOS DE LA COMPAÑIA TRASATLANTICA ESPAÑOLA

SERVICIOS REGULARES DE PASAJE, CARGA Y CORRESPONDENCIA

LINEA RAPIDA PARA NEW YORK Y NORTE DE ESPAÑA

PROXIMAS SALIDAS

PARA VERACRUZ. 48 horas viaje.		LINEA PARA NUEVA YORK, VIGO, CORUÑA, GIJON, SANTANDER Y BILBAO. Próximas salidas	
ALFONSO XIII, Febrero	1	ALFONSO XIII: Febrero	1
CRISTOBAL COLON: Febrero	27	CRISTOBAL COLON, Marzo	
ALFONSO XIII: Marzo	25	ALFONSO XIII Abril	2
CRISTOBAL COLON: Abril	20	CRISTOBAL COLON, Abril	27
ALFONSO XIII: Mayo	16	ALFONSO XIII: Mayo	21
CRISTOBAL COLON, Junio	11	CRISTOBAL COLON: Junio	18
ALFONSO XIII, Julio	7	ALFONSO XIII: Julio	14

LINEA PARA NUEVA YORK, CADIZ Y BARCELONA

Próximas salidas:

MARQUES de COMILLAS, Feb.	2	MANUEL ARNUS, Mayo	17
ANTONIO LOPEZ: Febrero	18	ANTONIO LOPEZ: Junio	1
MAGALLANES: Febrero	28	MARQUES COMILLAS: Junio	12
LEON XIII: Marzo	24	MANUEL CALVO: Junio	23
MANUEL CALVO: Abril	11	MAGALLANES, Julio	8
J. S. ELCANO: Abril	21	ANTONIO LOPEZ: Septiembre	13

Amplios comedores para pasajeros de tercera clase, servicio por camareros. Excelentes menús con vinos.

Estos vapores atracan a los Muelles de la Port of Havana Docks Co.

Para más informes dirigirse a:
MANUEL OTADUY
AGENTE GENERAL
Lonja Comercio, bajos. Apartado 707. Teléfonos A-6588, A-7900
HABANA

MISCELANEA

SANATORIO "DR. PEREZ-VENTO"
Enfermedades nerviosas y mentales. Para señoras exclusivamente.
Calle Barreto, número 62, Guanabacoa.

M.E.C.D. 2016

TELEFONOS A-3333 A-1014

ANUNCIOS CLASIFICADOS DEL DIARIO DE LA MARINA

TELEFONOS A-3333 A-1014

VAPORES DE TRAVESIA

"EMPRESA NAVIERA DE CUBA, S. A."

SAN PEDRO NUM. 6.—HABANA

APARTADO NUMERO 1641

Dirección Telegráfica:

CLAVES EN USO

"Emprenave"

A. B. C. 4a. y 5a. Edición.

Western Union.

Watkins and Apendix.

TELEFONOS:

A-5315 Información General.
A-4730 Departamento de Tráfico.
A-6236 Pasajes y Fletes.
A-3966 Almacén.
M-3896 Primer Espigón de Paula.
A-5634 Tercer Espigón de Paula.

VAPORES EN SERVICIO

Santiago de Cuba, Gibara, Habana, Baracoa, Las Villas, Guantánamo, Julián Alonso, Antolín del Collado, La Fe, Caibarién, Rápido, Cienfuegos, Manzanillo, Joaquín Godoy, Eusebio Coterillo y Jamaica.

PUERTOS DE ESCALA

COSTA NORTE

Caibarién, Nuevitas, Puerto Tarafa, Manatí (Victoria de las Tunas), Puerto Padre, Chaparra, (Holguín, Velasco y Bocas), Vita, Banes, Mayarí, Antilla, Preston, Sagua de Tánamo, (Cayo Mambí), Baracoa, Guantánamo y Santiago de Cuba.

COSTA SUR

Cienfuegos, Casilda, Tunas de Zaza, Santa Cruz del Sur, Manopla, Guayabal, Manzanillo, Campechuela, Media Luna, Niquero, Ensenada de Mora y Santiago de Cuba.

COSTA NORTE DE VUELTA ABAJO

Bahía Honda, Río Blanco, Berracos, Puerto Esperanza, Santa Lucía, (Minas de Matahambre), Río del Medio, Arroyos de Mantua y La Fe.

PUERTO RICO

San Juan, Ponce, Mayagüez y Aguadilla.

REPUBLICA DOMINICANA

Santo Domingo, San Pedro de Macorís y Puerto Plata.

HAITI

Aux-Cayes y Port Au Prince.

JAMAICA

Kingston.

COMPAGNIE GENERALE TRASATLANTIQUE

VAPORES CORREOS FRANCESES

Bajo contrato postal con el Gobierno Francés

TODOS LOS VAPORES DE ESTA COMPAÑIA ATRACAN A LOS MUELLES DE SAN FRANCISCO O MACHINA, PARA EFECTUAR EL EMBARQUE Y DESEMBARQUE DE PASAJEROS, EQUIPAJES Y MERCANCIAS.

PROXIMAS SALIDAS

Para VERACRUZ.
Vapor correo francés "ESPAGNE", saldrá el 3 de Abril.
" " " "MEXIQUE" saldrá el 3 de Mayo.
" " " "ESPAGNE" saldrá el 3 de Junio.
" " " "CUBA", saldrá el 3 de Julio.

Para CORUÑA, GIJON SANTANDER, PLYMOUTH Y EL HAVRE.
Vapor correo francés "ESPAGNE" saldrá el 15 de Abril a las 12 del día.
NOTA:—El equipaje de bodega y camarote se recibirá en el muelle de San Francisco o Machina (en donde estará atracado el vapor), solamente el sábado 13 de Abril, de 8 a 10 de la mañana. El equipaje de mano y bultos pequeños, los podrán llevar los señores Pasajeros al momento del embarque el lunes 15 de Abril de 8 a 10 de la mañana.

Vapor correo francés "MEXIQUE", saldrá el 15 de Mayo.
" " " "ESPAGNE", saldrá el 15 de Junio.
" " " "CUBA" saldrá el 15 de JULIO

VIAJE EXTRAORDINARIO

del vapor correo francés "MEXIQUE" (antes "Lafayette") que vendrá únicamente a la Habana para salir de este puerto directo para VIGO, CORUÑA, SANTANDER y el HAVRE, el día 30 de JUNIO a las 12 del día.

SESIONES DE CINEMATOGRAFO DIARIAS EN LOS VAPORES DE ESTA COMPAÑIA, SEGUN CONTRATO CON LA CASA PATHE.

Buena comida a la española.—Camareros y cocineros españoles.

LINEA DE CANARIAS

Para puertos de ISLAS CANARIAS y el HAVRE, saldrá sobre el 10 DE MAYO Y 10 DE JULIO DE 1929 el espléndido y rápido vapor correo francés "NIAGARA"

Línea de NEW-YORK AL HAVRE, PLYMOUTH y BURDEOS

En esta Agencia se expiden pasajes por esta línea por los lujosos y rápidos trasatlánticos franceses "ILE DE FRANCE" "PARIS", "FRANCE", "DE GRASSE", "ROCHAMBEAU", etc., etc.

Para más informes dirigirse a:
ERNEST GAYE
O'Reilly Núm. 9. Apartado 1090. Teléfono: A-1476.
HABANA

ESCUELA PRACTICA MERCANTIL

ANEXA A LA ACADEMIA DE BACHILLERATO Y COMERCIO
Empedrado 40.—Teléfono M-9470.

Creada ex profeso para dar enseñanza individual, exclusivamente práctica, a personas con alguna preparación que necesiten terminar pronto. Teneduría de Libros europea y americana. Cálculo mercantil y prácticas de oficina. Contabilidad técnica, sistemas centralizador y analítico, para grandes empresas. A cargo de experto profesor en contabilidad, auditor de importantes compañías. Clases desde las 3 p. m.

Nos encargamos de organizar y dirigir la contabilidad de toda clase de negocios.

OPTICA "ARGOS"

NEPTUNO 23. TELEFONO M-6536.

La óptica de las damas elegantes. El mejor surtido en impertinentes y gemelos para teatro.

GRADUACION EXACTA DE LA VISTA

Prismáticos "RAPSCH" alemanes. Los mejores.

NECESITAMOS 10.000 PERSONAS

que quieran aprovecharse de esta oportunidad para aprender inglés en poco tiempo, con un nuevo, fácil y práctico método. El precio es barato y el éxito bueno. No pierda un momento más y mándenos su nombre y dirección y recibirá pronto interesantes informes gratis. Es un método distinto.
EL INSTITUTO UNIVERSAL (D. 66) 128 E. 86; NEW YORK

MATA MOSQUITO

"DULCE HOGAR"

El más maravilloso producto del mundo. Garantizamos su eficacia. Usando este sahumerio podrá dormir tranquilo y evitar enfermedades contagiosas. Pruebe hoy mismo.
30 centavos, 40 centavos, 50 centavos la caja.
"LA FLOR DE TOKIO"
O'REILLY 102
M E-798 Alt. 4 Abril

"BROMO NEURALGINA"
Infalible contra los dolores. Jaquecas, neuralgias, insomnio, etc. Precio del sobre: cinco centavos. De venta en Farmacias y Droguerías.
E-833 30 Abril

ANUNCIESE EN EL "DIARIO DE LA MARINA"

ACADEMIA DE MUSICA "MARIA ADAY"

Ave. de la República 309, bajos
PROFESORADO COMPETENTE
E 812 Mayo 3

MISCELANEA

DINERO

Sobre joyas y objetos de valor. La casa que menos interés cobra.

MUEBLES

Tenemos variado surtido. No compre sin ver esta casa. El precio lo pone el cliente.

JOYAS

De ocasión, variado surtido.
"LA PERLA"
Animas 84, casi esquina a Galiano.
Mic-10 11790 19 Abril

GRATIS

Informaciones, Matrimonios, Nacimientos, Ciudadanías y cuanto sea materia del Registro Civil, DIVORCIOS en plazos cómodos.—GABRIEL ROSA, Ex-Oficial del Registro Civil del Norte de la Habana.—Carlos III núm. 8 Teléfono U-1306. Mercurio. E-826. My. 6.

DEPARTAMENTO DE COLCHOETAS, COLCHONES, COJINES, ETC.

Nuestro Departamento de colchones, colchonetas, alfombras, mosquiteros, cojines, etc., etc., presenta el surtido más completo de estos artículos.

Colchones y colchonetas, en todos los tamaños y calidades, desde $1.80, cojines de seda desde $4.00, cestos de mimbre desde $4.00

Mosquiteros para cama de una persona desde $2.00.

Mosquiteros con su aparato, a $6.50.

Colchones y colchonetas para niños en todas las calidades y precios. Mosquiteros desde $1.50.

También hemos recibido cojines de piel, en formas y colores variados, muy de moda para adorno y para automóvil, gabinetes y oficinas.

Edredones de seda en colores enteros y floreados.

Todos estos artículos pueden verse en el mismo departamento de colchones, colchonetas, etc.

El ENCANTO
E-988 Indf. 1 My

DIRECTORIO PROFESIONAL

ABOGADOS Y NOTARIOS

DR. FELIPE RIVERO Y ALONSO
Abogado y Notario

Abogado Consultor y Notario de la Asociación de Detallistas de la Habana. Notario de los Centros "Asturiano", "Balear" y "Cafés". ESTUDIO DE ABOGADO DE LOS DOCTORES Felipe Rivero y Alonso, Manuel F. de Cinca, Ricardo Elizalde e Hidalgo-Gato, Angel Radillo y Gancedo, Rafael de Zéndegui y Carbonell. Procurador: Urbano E. Gómez Cádiz. Chacón 25, bajos Edificio de la Asociación de Detallistas de la Habana. Teléfonos M-1472 y A-8142. Cable: Rizenca.
E-2097 Indf. Oct.

DR. MANUEL ARANDA MUÑOZ
Abogado.

Asuntos hipotecarios, herencias, toda clase de asuntos civiles. Mercaderes número 9. Departamento 3. Teléfono M-6173.
E-1779 Indf. 1 Ag.

SAUL SAENZ DE CALAHORRA
ABOGADO
ANTONIO FERNANDEZ TOSCANO
PROCURADOR

Se hace cargo de toda clase de asuntos judiciales, tanto civiles como criminales y del cobro de cuentas atrasadas. Bufete: Aguiar No. 43, bajos, entre Empedrado y Tejadillo. Teléfono A-5024.
E-126 Indf. 1 Enero

DR. OSCAR G. EDREIRA
ABOGADO

Reclamación de indemnización por accidentes del trabajo. Jubilaciones, Pensiones, Divorcios. Cobro de cuentas atrasadas. Asuntos Civiles y Contencioso-Administrativos O'Reilly 82, por Villegas. Telf. A-1582. E-645 18 Abril.

DOCTORES EN MEDICINA Y CIRUGIA

DR. JOSE J. CHALONS
Médico Cirujano

DIRECTOR DE LA CASA DE SALUD "LA PURISIMA CONCEPCION" JEFE DE CLINICA DEL HOSPITAL "LAS ANIMAS"
Enfermedades infecciosas, sifilíticas y venéreas. Rayo 2, altos, esquina a San Rafael Consultas de 3 a 5. Telf. M-2655.
E-459 19 Marzo

DR. H. FERNANDEZ AGUIRRE
TUBERCULOSIS
ESPECIALISTA DEL HOSPITAL DE PARIS.—MEDICO DE LA ASOCIACION DE DEPENDIENTES

Cura radical de la tuberculosis; ganglionar-osea-orticular, testicular, etc., por la vacuno-terapia vandremer Consultas de una a tres p. m. Campanario 10, altos. Teléfonos M-1181 y M-1481.
E-452 16 Marzo

DR. JOSE A. TABOADELA

Medicina interna en general: Especialmente vías digestivas y nutrición en niños y adultos. Planes especiales de alimentación. Obesidad. Enflaquecimiento. Anemia. Diabetes. Artritismo. Tratamientos muy eficaces de las colitis y algunas formas de apendicitis. Tratamiento de las afecciones nerviosas. Neurastenia, Histerismo, Insomnio, etc., con los recursos más modernos y eficaces. Lunes, miércoles y viernes de 2 a 4. Reina 120. Gratis: Miércoles de 1 a 2.
E-796 3 Mayo

DR. MANUEL LOPEZ PRADES
MEDICO CIRUJANO

De las Facultades de Madrid y la Habana. Con treinta y ocho años de práctica profesional. Enfermedades de la sangre, Pecho, Señoras y Niños. Partos. Tratamiento Especial Curativo de las Afecciones Genitales de la mujer. Consultas diarias de 1 a 4. Gratis martes y viernes. Lagunas 63, bajos. Telf. A-0226, Habana.
E-837 10 Mayo

DR. FELIX PAGES
CIRUJANO DE LA QUINTA DE DEPENDIENTES
CIRUJIA EN GENERAL
ESPECIALMENTE CIRUGIA ABDOMINAL, ESTOMAGO, INTESTINOS, HIGADO Y APARATO GENITAL DE SRAS.

Consultas: Lunes, Miércoles y Viernes, de 3 a 5. Domicilio: D No. 200, entre 21 y 23, Vedado. Teléfono F-4483.
E-1783 Indf. 1 Ag.

Dr. Manuel González Alvarez
CIRUJANO DE LA ASOCIACION DE DEPENDIENTES
CIRUGIA EN GENERAL

Consultas de 3 a 5. Martes, Jueves y Sábados. Campanario 59, entre Neptuno y Concordia. Teléfono A-9102. Residencia particular: calle 9 número 83, entre F y G, Vedado. Teléfono F-2441.
E-1792 Indf. 1 Ag.

POLICLINICA INTERNACIONAL

Lealtad 143, entre Salud y Dragones. Teléfono A-0344. Director: David Cabarrocas, Médico Cirujano. Rayos X entregando la plancha: $3.00 y $6.00; Análisis Orina Parcial: $1.00; Análisis Orina Completo: $2.00; Análisis de Sangre, Exudado, Heces Fecales, Esputos etc. $3.00. Consultas de 10 a. m. a 6 p. m. Sábados, días de fiesta y Duelo Nacional, de 10 a. m. a 12 m. Consultas Rayos X gratis todos los días. Consulta con inyección: $0.50; Turno Especial: $1.00; Visita del Médico de guardia: $2.00; Hora Especial: $3.00; Consulta para seguir tratamiento en su domicilio por 15 días: 3 pesos, con obsequio del patente necesario. Obsequio de patentes a los pobres.
E-2322 Indf. 1 Nov.

DR. GUILLERMO LOPEZ ROVIROSA

Enfermedades de las Glándulas Internas, Nutrición, Nerviosas y Mentales. Debilidad sexual, pérdidas, impotencias. Niños anormales atrasados, raquíticos. Bocios. Afecciones de la piel y de la sangre. Dispepsia. Colitis, Vías respiratorias. Rayos Ultravioletas aplicados al tratamiento de las afecciones de la piel, acne, etc., caída del cabello, calvicie, raquitismo, anemias etc. Electroterapia, corrientes D'Arsonvalización, diatermia, extirpación de verrugas, etc. San Lázaro 331, entre Infanta y Basarrate, de 5 a 7 p. m. Domingos de 4 a 5. Telf. U-3221. Consultas por correspondencia: $6.00. Giro postal.
E-1873 Indf. 7 Ag.

DR. J. M. VERDUGO
DE LA FACULTAD Y HOSPITALES AMERICANOS Y PARIS
Estómago e Intestinos.

Tratamiento eficaz de la úlcera estomacal y duodenal y de la colitis en cualquiera de sus períodos. Hígado y afecciones biliares. Enfermedades de la nutrición. Consultas de 1 a 3. Horas especiales previo aviso. Prado 60, bajos. Teléfono A-4425. E-1060 Indf. 1 Mar.

F. GARCIA CAÑIZARES

Catedrático Titular de la Universidad. Director Facultativo del Centro Balear. Médico de Visita del Hospital de Paula. Medicina general. Especialista en enfermedades venéreas, sífilis y de la piel. Gral. Aranguren (Campanario) número 119. Consultas: lunes, miércoles y viernes, de 3 a 5. No hace visitas a domicilio.
E-472 Indf. 7 Mayo

DR. GERMAN ARGUELLES

Especialista en enfermedades del aparato digestivo, con práctica en las principales clínicas de París, Berlín y Madrid. Gabinete: Velázquez número 27 (primero), Madrid.
E-649 19 Junio

DR. CARLOS ENSEÑAT
ANESTESISTA
Especialmente ETILENO
Hospital "Calixto García"
San Lázaro 364. U-3423.
E-582 8 Abril

DR. MANUEL TEJERIZO

De las Facultades de la Habana y Madrid. Garganta, nariz y oídos. Consultas de 2 a 5. Teléfono U-3520. San Lázaro 370 altos, entre Aramburu y Hospital.
E-571 5 Abril

Dr. Alberto S. de Bustamante

Profesor de Obstetricia, por oposición. Especialidad: Partos y enfermedades de señoras. Consultas los lunes y viernes de 1 a 3. Clínica Bustamante y Núñez. Teléfono F-3057. Domicilio: 15 entre J y K Vedado. Teléfono F-1862.

CLINICA BUSTAMANTE

J y 13, Vedado. Cirugía general y especial. Partos, Rayos X y Laboratorio. Teléfono F-1134. E-1777 Indf. 1 Ag.

DR. RODRIGUEZ CUELLAR

Tratamientos modernos de las enfermedades nerviosas, broncopulmonares, matriz y secretas en general. Aplicación de los últimos métodos de actinoterapia, serovacunas e inyecciones de oro, endovenosas para la tuberculosis. Tratamientos científicos, rápidos para las enfermedades del estómago corazón, riñones y sangre. De 12 a 2. Reconocimientos: 5 pesos. Consulta: $2.00. Gratis: de 3 a 4. Telf. A-7820 Campanario 197, (entre Figuras y Concepción de la Valla. E-1199 2 Julio.

DR. GONZALO PEDROSO
CIRUJANO DEL HOSPITAL MUNICIPAL DE EMERGENCIAS

Especialista en vías urinarias y enfermedades venéreas. Cistoscopia y Cateterismo de los uréteres. Cirugía de Vías Urinarias. Consultas de 10 a 12 y de 3 a 5 p. m. en la calle de Avenida de la República 254. E-1728 Indf. 1 Ag.

DR. A. MARTIN ARANGO
ENFERMEDADES DE LA PIEL, SIFILIS Y VENEREAS

Consultas de 11 a. m. a 1 p. m. y de 1 a 7 p. m. Horas especiales previo aviso. Marina 56, esquina a Vapor. Telf. U-4023.
E-2300 Indf. 3 Nov.

DR. ROGELIO PARERA
MEDICO CIRUJANO
Consultas de 1 a 3 p. m. $2.00.
Gratis para los pobres: Martes y Viernes.
Belascoaín 227, altos.
Teléfonos A-6766—F-1289.
E-443 31 Marzo

DR J. LYON

De la Facultad de París. Especialidad en la curación radical de las hemorroides sin operación. Consultas de 1 a 3 p. m. diarias. Escobar 47, altos, entre Animas y Virtudes. E-1812 Indf. 1 Ag.

DR. VALENTIN GARCIA
Medicina Interna.
Reina 104, bajos. Teléfonos.
A-3486—I-1640.
E-562 3 Abril

DR. JOSE LOPEZ CANTILLO

De las Facultades de Madrid, Habana, Santiago de Chile Colombia, Costa Rica y Panamá.—Cáncer, Piel Venéreas y Sifilíticas. Virtudes 93-A. Consultas de 7 a 11 a. m. E-443 16 Marzo

DR. RICARDO ALBALADEJO

Especialista en vías urinarias. Tratamiento especial para la blenorragia, impotencia y reumatismo. Electricidad Médica y Rayos X: Prado 62, esquina a Colón. Consultas de 8 a 12 a. m. y de 1 a 5 p. m. Teléfono A-3344.
E-1787 Indf. 2 Ag.

DR. CELIO R. LENDIAN

Consultas todos los días hábiles de 3 a 6 p. m. Medicina interna especialmente del corazón y de los pulmones. Partos y enfermedades de niños. Calle 4 esquina a 11, número 15, Vedado. Telf. F-3869.

DR. BIENVENIDO GIROUD LESCANO

Medicina interna, sistema nervioso, cerebro y pulmón. Tratamiento de la tuberculosis con la sacocricina combinación. Rayos X Radiografía electroterapia, tratamiento del bocio sin operación. Consultas de 3 a 5. Infanta 75 letra F. Teléfonos M-3014 y U-2064. E-1830 Indf. 1 Ag.

DR. JOSE VARELA ZEQUEIRA

Profesor de Anatomía de la Universidad. Cirujano Jefe de la Asociación Cubana de Beneficencia. Cirugía en general. Especialidad: Cirugía de la mujer. Consultas de 4 a 5. Gervasio 126, entre San Rafael y San José Teléfono U-5410.
E-348 Indf. 1 Feb.

DR. A. G. CASARIEGO

Catedrático de la Facultad de Medicina, de los hospitales de París, New York, Calixto García y Clínica Covadonga. Especialista en enfermedades de los aparatos urinario y genital (hombres y mujeres). Consultas de 2 a 6. Neptuno 125, bajos.
E-2080 Indf.

DR. SANTIAGO VERDEJA NEYRA
CIRUJANO ESPECIALISTA EN ENFERMEDADES DE SEÑORAS DEL HOSPITAL NACIONAL "CALIXTO GARCIA"

Consultas de 1 a 3, en Trocadero 16, los lunes, miércoles y viernes. Servicios gratis para los pobres en la Sala "Weiss" de dicho Hospital, de 9 a 10 a. m.
E-573 Indf. 12 Marzo

Dr. J. A. Hernández Ibáñez
CIRUJANO UROLOGO DE LA ASOCIACION DE DEPENDIENTES
ENFERMEDADES VENEREAS, VIAS URINARIAS ENDOSCOPIA Y CIRUJIA DE LAS VIAS URINARIAS

Consultas: Neptuno número 78, esquina a Manrique. De 11 a. m. a 1 p. m. y de 4 a 5 p. m. Telf. A-5469. Habana.
E-1804 Indf. 1 Ag.

DR. ABELARDO LABRADOR

Consultas gratis para pobres de 8 a 12 de la mañana. Pagas de 3 a 6 p. m. Angeles 3, entre Reina y Estrella. Teléfonos A-0801 y U-2256. Especialidad en enfermedades de señoras, flujos crónicos, metritis etc. Partos, venéreo y sífilis, blenorragias, enfermedades del corazón y riñones diabetes, reumatismo crónico, enblanquecimiento. Tratamientos especiales por inyecciones neosalvalsán, etc.

Se hacen radiografías a precios módicos.
E-52 Indf. 10 My.

DR. MANUEL VIAMONTE

Catedrático Auxiliar de Radiología y Fisioterapia de la Universidad.
RADIOLOGO DE LA QUINTA "COVADONGA"

Concordia 64-A, esquina a Lealtad Teléfono A-6698. De 9 a 10 a. m. y de 1 a 5 p. m. Rayos X. Radium. Radioterapia Profunda Luz Ultravioleta y Electricidad Médica. E-1900 Indf. 19 Ag.

"POLICLINICA HABANA"

Suárez 32. Teléfono M-6233.
DR. GUILLERMO LEON
Director Facultativo

De Medicina y cirugía en general. Especialista para cada enfermedad. Consultas de 1 a 5 de la tarde y de 8 a 9 de la noche. Consultas especiales dos pesos. Reconocimientos $2.00. Enfermedades de señoras y niños. Garganta, nariz y oídos, (OJOS). Enfermedades nerviosas, estómago; corazón y pulmones, vías urinarias, enfermedades de la piel, blenorragia y sífilis, inyecciones intravenosas para el asma, reumatismo, tuberculosis, obesidad partos, hemmorroides, diabetes y enfermedades mentales etc. Análisis en general. Rayos X, masajes y corrientes eléctricas. Los tratamientos y sus pagos a plazos. Telf. M-6233. E-1810 Indf 1 Ag.

DR. MANUEL GALIGARCIA
Enfermedades Nerviosas y Mentales

Especialista de la Asociación Canaria. Médico de Visita de los Servicios de Nerviosos y P. Enagenados del Hospital Calixto García. Ayudante de la Facultad de Medicina. Consultas: $6.00. De 3 a 5 diarias. J. 211, bajos, entre 21 y 23, Vedado Teléfonos F-2775 y F-5885. Sanatorio para tratamientos. Real 68, Arroyo Naranjo Informes en la consulta. E-1790 Indf

DR. PEDRO MONTALVO

Medicina general con preferencia en enfermedades del estómago, intestinos y del pecho. Aplicación de Diatermia y Luz Ultravioleta. Consultas de 2 a 4 en Belascoain 79. Teléfono U-5050. Sábados de 11 a 12. Avisos e información en el F-1972.
E-792 2 Junio

DR. JOAQUIN F. MONTES

Especialista en Niños y Partos. D, 13, entre 5 y 3, Vedado. De 2 a 4. Teléfono F-4334. E-221 23 Feb.

CORPORACION CLINICA

LUZ 44. TELEFONO A-0549, ENTRE AGUACATE Y COMPOSTELA. AGRUPACION DE MEDICOS CIRUJANOS Y ESPECIALISTAS SE TRATAN TODAS LAS ENFERMEDADES

ANALISIS, inyecciones, medicina y cirugía general. ALMORRANAS: curadas radicalmente SIN OPERACION. Especialistas de señoras y niños. (OCULISTAS). BLENORRAGIAS, IMPOTENCIA, SIFILIS Y DEMAS ENFERMEDADES.

RECONOCIMIENTOS con aparatos con la consulta: $2.00; RAYOS X, desde $5.00. PARTOS desde $10.00; RAYOS Ultra Violetas, corrientes, masajes etc. Medicinales, RADIUM, operaciones y otros tratamientos. Precios BARATOS. (CONVENCIONALES). Horas: 1 a 5 TARDE y 7 a 9 NOCHE. TATUAJES, VERRUGAS, MANCHAS ETC. son QUITADAS. Enfermedades nerviosas y mentales
E-1024 Indf. 24 Mayo

DR. GOMEZ DE ROSAS

Cirujano Director de la Policlínica Nacional. Enfermedades de señoras, estómago, vías biliares y cirugía general. Consultas de 3 a 5. Cerro 551. Teléfono A-2560.
E-469 Indf. 16 Feb.

DR. E. PERDOMO

Vías Urinarias, estrechez de la orma venéreo, hidrocele, sífilis, impotencia. Calle D y 11. Vedado. De 1 a 4. Telf. F-4822.

DR. HERNANDO SEGUI
Garganta, Naríz y Oídos
Prado, 38. De 12 a 3.
E-210 Indf. 11 Feb.

DOCTOR FLORES
EZCEMAS, ALMORRANAS

Ezcemas por antiguos que sean, se garantiza su curación por un procedimiento especial. Inyecciones Intravenosas para Reumatismo, Raquitismo, Linfangitis, Dispepsias y Blenorragia. Neurastenia por el procedimiento del doctor Monín. Electricidad Médica para Parálisis y Nerviosismo. Estrechez uretral y sífilis, curación garantizada. Almorranas: son curadas sin operación ni dolor, pudiendo el enfermo continuar sus trabajos diarios. Análisis orina: 2 y 3 pesos, completo. Impotencia. Curaciones por contrato. Análisis: Sangre, Esputos, Heces Fecales. Consultas diarias de 9 a 12 mañana y 9 a 10 noche. Acosta 64. Telf. A-1704.
E-363 Indf. 1 Febrero

DR. GONZALO AROSTEGUI

Médico de la Casa de Beneficencia y Maternidad. Especialista en las enfermedades de los niños. Médicas y quirúrgicas. Consultas de 12 a 2. Calle 11 entre K y L, Vedado. Teléfono F-4233.

DR. RAMON ASCANIO

Cirujano y Sub-Director del Hospital Calixto García. Cirugía y Enfermedades de Señoras. Consultas de 3 a 5 p. m. Martes, miércoles, viernes, sábados. 23 número 183, entre H e I, Vedado. Telf. F-2618.
E-1586 Indf.

HEMORROIDES

Curadas sin operación, radical procedimiento, pronto alivio y curación pudiendo el enfermo seguir sus ocupaciones diarias y sin dolor. Consultas de 1 a 5 de la tarde. Suárez 32, Policlínica P. Teléfono M-6223. E-1810 Indf. 1 Ag.

DR. J. B. RUIZ

Catedrático de la Universidad. De los Hospitales de Filadelfia, New York y Calixto García. Especialista en vías urinarias y enfermedades venéreas. Exámenes Uretroscópicos y Cistoscópicos. San Lázaro 221-C, de 1 a 3. Telf. U-6351. Para pobres de 10 a 12.
E-928 Indf. 1 My.

Dr. Francisco Javier de Velasco

Afecciones del corazón, pulmones, estómago e intestinos. Consultas los días laborables de 12 a 2. Horas especiales previo aviso. Salud 34. Telf. A-5418.
E-1784 Indf. 1 Ag.

DOCTOR S. PICAZA
De los Hospitales de París y New York

Enfermedades del estómago, intestinos e hígado. Tratamiento eficaz de la colitis y afecciones biliares. Horas: de 2 a 4 y convencional, previo aviso. San Lázaro, 246. Telf. F-4918 E-1867 Indf. 7 Ag.

DR. PABLO RONQUILLO

Vías Urinarias, Piel y Sífilis. Gonorrea, Reumatismo blenorrágico, Impotencia, Neurastenia Genital, Riñón, Vejiga, Próstata. Reconocimientos pagos. Consultas diarias de 1 a 3 p. m. Pobres: lunes y jueves. San Rafael No. 102. Telf. U-1680.
E-2304 3 Dbre.

ENFERMEDADES SECRETAS

Antiguas, mal curadas y prostatitis, impotencia, esterilidad. Curaciones garantizadas en pocos días, sistema nuevo alemán, Dr. Jorge Winkelmaun, especialista alemán, 30 años de experiencia. Manrique 5-A, a todas horas.
E-1797 Indf. 17 Ag.

DR. PEDRO A. BOSCH

Medicina y Cirugía, con preferencia partos, enfermedades de niños, del pecho y sangre. Consultas de 2 a 4. Aguiar 11. Telf. A-6488. E-762 Indf. 1 Ab.

DR. JULIO FERNANDEZ
MEDICINA INFANTIL

Consultas: Lunes, miércoles y viernes, de 2 a 4. San José y Marqués González, altos. Teléfono U-2451. Habana.
E-269 Indf. 1 Feb.

ANALISIS DE ORINA

Completo dos pesos. Prado 62 esquina a Colón. Laboratorio Clínico Químico del Dr. Ricardo Albaladejo. Telf. A-3344.
E-1788 Indf. 1 Ag.

DR. ADOLFO REYES
ESTOMAGO E INTESTINOS EXCLUSIVAMENTE

Avisa a sus antiguos clientes que estableció nuevamente en su casa, Lamparilla 74, altos, pueden consultarlo de 9 a 11 a. m. y de 3 a 5 p. m.
E-759 25 Abril

DR. ANTONIO PITA
MEDICO CIRUJANO

Nuevo tratamiento en enfermedades nerviosas y crónicas por la Fisioterapia, contando con la mejor instalación de electricidad médica. Rayos X, Ultravioleta, sala diagnóstica, laboratorio, gran sala de Hidroterapia con baños rusos, turcos, luz, sulfurosos, duchas alternas, piscina natación, gimnasia, asistida por expertos. San Lázaro 45, de 2 a 4 p. m.
E-174 Indf. E-17.

DR. IGNACIO CALVO
PROTOLOGO

Cirugía especial del recto. Tratamiento médico de las hemorroides. Rectos-copia, sigmodoscopia. Carlos Tercero 209, esquina a Franco. Teléfono U-2266. De 4 a 5.
E-430 Indf. 14 Feb.

LEPRA

Los médicos y personas interesadas que deseen conocer el nuevo libro del Dr. López Rovirosa, exponiendo la técnica de su ventajoso Nuevo Tratamiento contra la Lepra, pueden solicitarlo por correo en carta a dicho doctor, a San Lázaro 331, Habana. E-805 Indf. 4 Ab.

Dr. Alfonso E. Milla Solsona
CURA RAPIDA DEL FLUJO

Especialista Enfermedades Señoras. Servicio de Enfermeras. Tratamiento médico. Enfermedades: útero (matriz), ovarios y trompas. Consultas: Martes, jueves y sábados. De tres a seis. Pobres: miércoles y viernes. San Rafael 102. Telf. U-1680.
E-626 Indf. 23 Mayo

DR. ALFONSO SANCHEZ

Especialista de los Hospitales Necker y Lariboisiere de París. Vías Urinarias y enfermedades venéreas. Cirugía, Rayos X. Consultas de 1 a 5. Virtudes 88. Teléfono A-2008. English Spoken. On parle francais. E-433 11 Marzo

CIRUJANOS DENTISTAS

DR. VALDES MOLINA
CIRUJANO DENTISTA

San Lázaro 205 (bajos) esquina a Escobar. Teléfono A-8583. Dentaduras de 15 a 30 pesos. Trabajos se garantizan. Consultas de 8 a. m. a 5 p. m. Los domingos hasta las 12 m. E-1885 Indf. 1 Ag.

DR. SALVADOR VIETA Y MORE
CIRUJANO DENTISTA

Curaciones rápidas de todas las afecciones de la boca por procedimientos modernos, especialidad en piorrea, abcesos y curaciones de todos los dientes, muelas y raíces desahuciadas, evitando las extracciones. Haciéndose cargo además de todos los trabajos concernientes a su profesión. Consultas y operaciones de 2 a 5. Calle 9 esquina a I, altos, Vedado. Teléfono F-4677.
E-1773 Indf. 21 Ag.

DR. GUERRERO DELANGEL
DENTISTA MEXICANO

Técnica especial para extracciones. Facilidades en el pago. Horas de consultas: de 8 a.m. a 8 p. m.. A los empleados del comercio, horas especiales para la noche. Trocadero 65-B, frente al café "El Día". Teléfono M-6395.

CLINICA DENTAL DEL DOCTOR J. M. GATELL
Médico y Dentista

Monte 226, al lado de Belascoaín. Montada a la altura de las mejores de América y Europa, cuenta con los mejores aparatos y sus especialidades en puentes y coronas de oro 22 kilates. Dentaduras postizas, último sistema; las extracciones por anestesia local garantizan no tener complicaciones y son sin dolor. Hora fija si lo desea el cliente. Trabajos rápidos y garantizados. Los pagos en plazos cómodos. Consultas desde las 8 de la mañana hasta las 8 de la noche. El doctor Gatell atiende personalmente a sus clientes y no tiene sucursales ni dentistas a domicilio. E-213 Indf. E-24.

DR. OROSMAN LOPEZ
PROFESOR TITULAR DE ORTODONCIA DE LA UNIVERSIDAD
—Y—
DRA. MANUELA LOPEZ

Especialista en corregir defectos de posición en los dientes de niños y adultos. Procedimientos nuevos. 17 número 451 (altos), entre 8 y 10, Vedado. Telf. F-3212. Consultas de 8 a 4 p. m.
E-623 Indf. 1 4Marzo

DR. ANTONIO M. CASTILLO

Médico clínico, de 4 a 6. Primera consulta: diez pesos. Egido 31. Telf. A-1558.
E-57 7 Febrero

Dr. Armando Roig y Palenzuela
MEDICO CIRUJANO DENTISTA

Consultas de 2 a 6. Plácido Núm. 49, altos, Habana, Telfs. I-2592 y M-8002.
E-773 Indf. 1 Ag.

DR. MONTAÑO

Cirujano Dentista. Especialidad Prótesis. Laureado con Medalla de Oro en el 1er. Congreso Dental de Cuba. Consultas de 9 a 12 y 1 a 8. Industria 100, altos. Teléfono A-8878. E-566 9 Abril

DR. J. HERNANDEZ CALZADILLA
Cirujano Dentista

Especialista en extracciones sin dolor ni peligro en niños y señoras en estado, con anestesia local o gas. Cura completa de dientes flojos y piorrea alveolar. Puentes y planchas de todas clases modernas sin encías. Trabajos de ortodoncia. Arreglo puentes, planchas partidas, faltas de dientes dejándolas nuevas. Consultas diarias hasta las 10 de la noche Reina 76 bajos. Teléfono A-7537.
E-1817 Indf. 1 Ag.

OCULISTAS

DR. HORACIO FERRER
ESPECIALISTA DE LAS ENFERMEDADES DE LOS OJOS

Consultas de 2 a 5 de la tarde. Consultas por la mañana a horas previamente concedidas. Ave. Wilson y L. Vedado. Teléfono F-4891. E-1780 Indf. 1 Ag.

DR. C. E. FINLAY F. A. C. S.
PROFESOR DE OFTAMOLOGIA

Especialista en enfermedades de los Ojos y de los Oídos.
Calle 23 No. 246, altos, entre Baños y F, Vedado. Telf. F-1178.
Consultas de 11 a 12 y de 3 a 4 y por convenio previo.
E-1807 Indf. 1 Ag.

DR JOSE ALFONSO
OCULISTA

Garganta, nariz y oídos. Consultas de 1 a 4. Máximo Gómez 386. Telf. M-2330
E-1703 Indf. 1 Ag.

DR. ALIPIO C. PORTOCARRERO
OCULISTA
GARGANTA, NARIZ Y OIDOS
Consultas de 12 a 4.
San Nicolás No. 52 Habana.
Telf. A-8627 E-1795.

DR. HORACIO FERRER
ESPECIALISTA DE LAS ENFERMEDADES DE LOS OJOS

Consultas de 2 a 5 de la tarde. Consultas por la mañana a horas previamente concedidas. Ave. Wilson y L, Vedado. Teléfono F-4891. E-1780 Indf. 1 Ag.

COMADRONAS FACULTATIVAS

MARIA NUÑEZ MORAN

Facultativa en partos, comadrona del Centro Balear. Consultas y reconocimientos para asociadas y particulares en su gabinete, Lealtad 145-A, bajos, entre Reina y Salud, de 2 a 3 p. m. días laborables Telf. M-1615. E-2586 Indf. 15 Dic.

JUANA PUIG
COMADRONA

Ofrece sus servicios profesionales. Marqués González número 35, bajos, entre Pocito y Jesús Peregrino. Especialidad en reconocimientos. Consultas gratis. U-4543.
E-805 19 Abril

CONSUELO RUDA DE RODRIGUEZ
Comadrona.

Con muchos años de práctica, los últimos procedimientos obstétricos. Asistencia de partos en su casa. Precios módicos. Consultas de 9 a 11 a. m. Marqués González, 64, bajos. Teléfono U-5824.
E-641 Indf. 19 Mzo.

EDELMIRA MATARREDONA
COMADRONA

Facultativa en Partos, Universidades Madrid y Habana, últimos procedimientos científicos; inyecciones a domicilio. Consultas de 2 a 7. Telf. A-8248. Lagunas 1, bajos, esquina Galiano. E-813 19 Ab.

AMPARO VIÑALS, COMADRONA

Facultativa. Ultimos procedimientos obstétricos de las Hijas de Galicia, ofrezco su casa para asistencia. Consultas de 8 a 11 y de 4 a 5. Marqués González 63, altos. E-756 7 Abril

GIROS DE LETRAS

J. BALCELLS Y CIA.
S. EN C.
San Ignacio Número 33.

Hacen pagos por el cable y giran letras sobre New York, Londres, París y sobre todas las capitales de España, Islas Baleares y Canarias. Agentes de la Compañía Inglesa de Seguros contra Incendios "The Royal". Administración de Bienes. E-1742 Indf. 1 Ag.

N. GELATS Y COMPAÑIA

106, Aguiar 108, esquina a Amargura. Hace pagos por el cable. Facilita cartas de crédito y giran pago por cable; giran letras a corta y larga vista sobre todas las capitales y ciudades importantes de los Estados Unidos, Méjico y Europa, así como sobre todos los pueblos de España, Londres, París, Hamburgo, Madrid y Barcelona.

CAJAS RESERVADAS

Las tenemos en nuestra bóveda, construidas con todos los adelantos modernos y las alquilamos para guardar valores de los interesados. En esta oficina daremos todos los detalles que se deseen.

N. GELATS Y COMPAÑIA
BANQUEROS
E-324 Indf. 1 Feb.

ZALDO Y COMPAÑIA
Cuba números 76 y 78

Hacen giros de todas clases sobre todas las ciudades de España y sus pertenencias. Se reciben depósitos en cuenta corriente. Hacen pagos por cable, giran letras a corta y larga vista y dan cartas de crédito sobre Londres, París, Madrid, Barcelona y Nueva York, New Orleans, Filadelfia y demás capitales y ciudades de los Estados Unidos, Méjico y Europa, así como todos los pueblos.
E-1746 Indf. 1 Ag.

A ALQUILER CASAS

A-1—Habana.
A-2.—Vedado.
A-3.—Cerro.
A-4.—Jesús del Monte.
A-5.—Víbora y Arroyo Apolo.
A-6!—Luyanó.
A-7.—Regla y Guanabacoa.
A-8.—Marianao.
A-9.—Diversos lugares.
A-10.—Casas de apartamentos.

A1. Habana

SE ALQUILA la fresca casa de Neptuno 235.1|2, entre Soledad y Aramburu, cómoda y moderna, con cuatro cuartos, dos más en la azotea y uno de criado, bueno y completo baño, sala, saleta y comedor, cocina y baño para criados. Precio: 70. La llave al lado. Dueños: Telf. M-6603.
A-1 14251 13 Abril

COMPOSTELA Y EMPEDRADO

Número 32, altos, departamento claro, fresco, saludable, balcón magnífico, cuarto baño completo, comedor, cocina. Casa particular. Véase horas oficina. M-8855.
A-1 14614 14 Abril

CASTILLO 54

Casa de madera con sala, comedor, tres cuartos, cocina, servicios, patio y traspatio, $25. Próxima al mercado y tranvías. Llaves: bodega. Informes: San Joaquín 33. Teléfono M-4803.
A-1 14613 13 Abril

EN CARLOS III 293, altos, se puede ver alquila el día 16 $70 nuevo piezas lo más ventilada. Espléndida casa. U-6665. Muñoz. A-1 14602 14 Abril

SE ALQUILA el segundo piso de Crespo número 4, con sala, saleta, 3 cuartos, servicio sanitario completo y cocina. Informan: teléfono I-2747.
A-1 S-2710 14 Abril

SE ALQUILA un piso de la casa San Miguel Núm. 118. Sala, antesala, 5 cuartos, baño, comedor. Llave en el piso de abajo. Dueño: teléfono F-2973.
A-1 S-2718 12 Abril

CASA PRADO 98

En el segundo piso se alquila un apartamento compuesto de un gran salón y dos habitaciones grandes con sus buenos servicios, propio para oficina, gabinete de consulta o cosa análoga; pues anteriormente siempre fué ocupado por profesionales y actualmente parte de esta casa la ocupan doctores americanos. Para informes en la misma Teléfono A-3862.
A-1 S-2719 14 Abril

SE ALQUILAN los altos de Lealtad 212, en 35 pesos. Tienen sala, comedor, dos cuartos, baño y cocina. Pueden verse de 9 a 11 y de 2 a 4. Informan: U-5197.
A-1 14478 13 Abril

EN 32 PESOS, altos modernos, con sala, saleta, 3 habitaciones y baño intercalado. Cruz del Padre y Universidad, a una cuadra de Infanta.
A-1 S-2713 17 Abril

SE ALQUILAN los bonitos altos de Habana 204, casi esquina a Merced, con hermosa sala, 3 grandes habitaciones, comedor, buen baño. Los carros por la esquina. Para verlos de 4 a 6.
A-1 14438 12 Abril

HACENDADO

Tenemos varias casas con muebles, en los mejores puntos, con alquileres de situación. No le cuesta nada nuestros servicios. Beers Co. O'Reilly 9 1|2. A-3070
A-1 E-821 12 Abril

GERVASIO 87, entre San Rafael y San José. Se alquilan los bajos de esta casa, compuestos de sala, comedor, 3 habitaciones. Precio no importa, solo se desea familia de moralidad. La llave en los altos. Informan: Ferretería "Capitolio".
A-1 14289 18 Abril

EN SAN RAFAEL

Núm. 50, alquilo espléndido primer piso, compuesto de recibidor, sala espaciosa, tres cuartos, baño intercalado, comedor, cuarto y baño de criada, precio de situación. Informan en Muralla núm. 71, teléfono A-3450.
A1 13699 13 Abril.

AVISO

Se alquilan los altos de la casa San Francisco No. 3, casi esquina a Avenida de la República. La llave en los bajos. Para informes, Francisco Penabad, Mercado de Colón, por Monserrate (puesto de frutas).
A1 13678 13 Abril

OFICIOS 86, SEGUNDO PISO

Frente a la Alameda de Paula. Se alquila este hermoso piso compuesto de sala, saleta, cuatro habitaciones, servicios y cocina de gas. Precio módico. Informan en Oficios número 88, bajos, almacén de Manuel Muñoz y Co. Telf. A-1474.
A-1 13783 19 Abril

EN $55 SE ALQUILA el alto esquina de San Nicolás y San Rafael con sala, comedor, tres habitaciones, baño completo y cocina la llave en la bodega, su dueño teléfono F-2040.

EN $40 SE ALQUILA el alto de Salud 146 con sala, comedor, cuatro habitaciones y servicios, la llave en la botica, su dueño teléfono F-3040.
A-1 14225 13 Abril

LOMA de la Universidad, calle de Mazon No. 2 A esquina a Neptuno, piso segundo. Sala, tres cuartos, baño intercalado completo, comedor, servicio criados y cocina de gas. Es el piso más fresco de la Habana. La llave en San Lázaro y M, bodega. Informes Habana 186, teléfono M-1541.
A-1 14114 13 Abril

VILLEGAS 126 bajos entre Sol y Luz casa moderna, tiene sala, tres cuartos, comedor, baño completo y cocina de gas. Informes Habana 186. Teléfono M-1541.
A-1 14115 13 Abril

ALQUILO Franco A casi esquina Desagüe, sala, recibidor, tres cuartos comedor, baño acabado de pintar, moderna. Llave Desagüe 71, Bodega. Dueño Malecón 330 bajos.
A-1 14229 12 Abril

SE ALQUILAN

Los modernos altos, San Lázaro 174, entre Blanco y Galiano, con sala, comedor, recibidor, 4 cuartos, baño intercalado, servicio independiente informan F-1... llave en los bajos.
(A-1) 14120 13 Abril

EN 45 PESOS

Alquilo el bajo Carmen 9, a 1 cuadra de Monte. Sirve para familia y comercio. Informes: M-1981 y A-7042.
A-1 14014 12 Abril

ZEQUEIRA 12, BAJOS

A una cuadra de Monte. Casa con sala, saleta, dos cuartos, cocina, patio y servicios, $30. Llaves bodega. Informes: Joaquín 33. Teléfono M-4803.
(A-1) 14015 13 Abril

AGUIAR 20 bajos, se alquila casa compuesta de sala, saleta, dos cuartos, cocina, servicios sanitarios y patio. La llave en la misma de 9 a 5.
A-1 S-2664 16 Abril

SE ALQUILA para Hotel la casa de Cuba No. 22, 6 pisos, con elevador, bomba de agua moderna, se admiten proposiciones por piso separado, la llave No. 24 de la misma. F-1262, se entrega acabada de pintar.
A-1 13411 17 Abril

CERCA DE LA TERMINAL

Hermosa casa con sala y comedor decorados, recibidor, cuatro habitaciones, baño completo. Alcantarilla 23. Informa: Dr. Arturo Fernández. M-2602.
A-1 13375 17 Abril

SAN IGNACIO 84, altos; lujoso y amplio piso. Sala, recibidor, comedor, cuatro hermosas habitaciones, baño completo, cuarto criados. Informa Dr. Arturo Fernández. Habana 86.
A-1 13378 17 Abril

SE ALQUILA el cómodo, fresco y bien situado edificio Consulado número 24, a media cuadra del Prado, todo o por pisos. Informan: Notaría del Dr. Carlos Obregón, Aguiar número 81. Telf. M-7...
A-1 13714 14 Abril

HABANA: Se alquila el tercer piso de la casa calle Mazón 31, frente al Parque Aguirre, que se compone de sala, comedor, tres cuartos, baño intercalado, cocina, servicios de criados. Precio: $55 mensuales. La llave en el primer piso.

HABANA: Se alquilan los altos de la casa O'Reilly 76, compuesta de sala, recibidor, tres cuartos, comedor, cuarto de baño, cocina y servicio de criados y dos cuartos en la azotea. Precio: $90.00 mensuales. La llave en los bajos.

PARA OFICINA: Precio reducido, se alquila en los altos de Empedrado 16, dos departamentos bien ventilados y con frente a la calle.

HABANA: Se alquilan los altos de la casa Habana, 3, con sala, dos cuartos, servicios sanitarios y cocina. Precio: 40 pesos mensuales. La llave en los bajos.

SEGUNDO PISO, altos de la casa Villegas 23 y 25, casi esquina a Empedrado, compuesta de sala, comedor, tres habitaciones, baño intercalado, cuarto y servicio de criados. La llave en el primer piso de la propia casa. Precio: $65.00. Informa Bufete de Arellano. Telfs. A-2218 y A-2478.
E-802 Indf. 1 Ab.

SE ALQUILAN los bajos de Trocadero No. 58 entre Animas y Blanco, sala, comedor 2 habitaciones, baño intercalado y cocina; fabricación moderna y muy fresca. Informan en Neptuno y Galiano mueblería La Moda. Tel. A-4454.
A-1 S-2724 14 Abril

CONSULADO 98 segundo piso, entre Colón y Trocadero, sala, comedor, 3 cuartos baño, cuarto y servicio de criado cocina de gas, agua abundante. La llave en el piso primero. Informan Habana No. 186. Teléfono M-1541.
A-1 S-2722 19 Abril

SE ALQUILA Virtudes 160 bajos, compuesta de sala saleta, tres habitaciones, baño completo y cocina de gas. Informan Ramón Fernández. U-1157.
A-1 14532 15 Abril

SE ALQUILA Estrella 240 bajos, compuesta de dos habitaciones, sala, saleta, baño, cocina de gas y patio. Informes Ramón Fernández. U-1157.
A-1 14535 15 Abril

SE ALQUILA Infanta 43 C altos compuesta de terraza, sala, saleta, cuatro habitaciones, baño intercalado y cocina de gas. Informes Ramón Fernández. U-1157. A-1 14534 15 Abril

CHACON, 8

En esta moderna casa se alquila la planta baja. Sala, saleta, cuatro cuartos, baño completo con calentador por gas, cocina idem, servicio de criados. Precio de situación. Llave: Aguiar 62, entre Chacón y Tejadillo. Trato: Amargura número 54. Teléfono A-5269.
A-1 14486 15 Abril

SE ALQUILA la casa San Lázaro 1.., altos, gana $50.00. Informan en la bodega. A-1 14566 12 Abril

EN $35.00. SE ALQUILAN los bajos de Corrales No. 118 entre Indio y San Nicolás, sala, 2 cuartos, comedor al fondo baño intercalado y cocina de gas. La llave en Monte y San Nicolás, Sastrería El Pueblo. Teléfono U-1289.
A-1 S-2729 14 Abril

CONCORDIA No. 2 BAJOS

casi esquina Amistad, se alquilan con sala, recibidor, 3 cuartos, cuarto de baño intercalado con todos sus aparatos, agua fría y caliente, comedor al fondo cuarto y servicios de criados, cocina, patio y traspatio. Precio $65.00. La llave en la misma. Informan I-5567.
A-1 S-2731 17 Abril

SE ALQUILAN los lujosos altos de la casa calle de Morro 20, compuestos de 5 habitaciones, 2 baños intercalados, sala, saleta, comedor, pantry, cocina, cuarto y servicios de criados, despensa y galería. Informan en la misma. Teléfono A-4984. A-1 14459 12 Abril

A UNA CUADRA Monte, Revillagigedo 22, altos. Se alquila. Sala, saleta, 3 cuartos, baño intercalado, cuarto y servicio criados, agua motor.
(A-1) 14221 12 Abril

SE ALQUILA el tercer piso de Compostela 77, compuesto de 6 habitaciones y demás servicios. Para más informes Compostela 79. Telf. M-9366.
A-1 14332 13 Abril

EN EL SUNTUOSO edificio Marta, Consulado 7 y 9 casi esquina a Prado, se alquila un lujoso piso con todo el confort moderno. Precio razonable. Hay elevador día y noche. Informes el portero. A-1 14343 15 Abril

COMODO Y FRESCO alto con sala, comedor, tres grandes cuartos, baño y servicios. Se alquila en San Rafael 141 y 153 entre Lucena y Marqués González. La llave en la bodega. Informes: A-6420.
A-1 14342 15 Abril

SE ALQUILA en Marqués González 6-B, altos entre San Rafael y San José, con sala, comedor, tres grandes cuartos baño y servicio. La llave en la bodega. Informes: A-6420. A-1 14341 15 Abril

SE ALQUILAN los bajos de Escobar 15.., entre Salud y Reina, sala, saleta, habitaciones, baño intercalado, comedor al fondo y para informes U-5231.
A-1 S-2708 14 Abril

SE ALQUILA Tenerife 15, sala, saleta, tres habitaciones saleta al fondo, servicios completos, moderna, precio 55 pesos, su dueña en los altos.
A-1 14425 12 Abril

BELASCOAIN 613 E

Se alquilan los altos modernos entre Figuras y Carmen, con sala, comedor, tres cuartos baño intercalado, cocina de gas, un cuarto y servicio en la azotea. La llave en la tienda. Informan Carlos Rodríguez. San Miguel 100.
A-1 14400 23 Abril

SE ALQUILA la casa Estrella 209 entre Subirana y Arbol Seco. Sala, comedor, tres cuartos, cuarto baño, cocina, precio 37 pesos. A-1 14386 12 Abril

VIVA INDEPENDIENTE por 22 pesos. Se alquilan las bonitas casas altas y bajas de Puerta Cerrada números 83 y 93, con 2 cuartos, sala, saleta, cocina y baño. Están casi esquina a Carmen, a una cuadra de Vives, a 2 del Mercado Unico y 3 de Cuatro Caminos.
A-1 S-2613 12 Abril

SE ALQUILA San Rafael 117 esquina a Gervasio el primer piso derecha propio para corta familia. La llave en los bajos. Informes A-2738. Joyería El Gallo.
A1 13830 12 Abril.

PARA familia, colegio o academia se alquilan los hermosos altos de Prado 79 compuestos de gran sala y antesala, pasillo, cinco habitaciones y tres más en la azotea, gran baño y todas las demás comodidades. La llave en los bajos. Precio, $225.00. Informes en San Ignacio 50, teléf. A-7501. A1 S2617 14 Abril.

M.E.C.D. 2016

TELEFONOS A-3333 A-1014

ANUNCIOS CLASIFICADOS DEL DIARIO DE LA MARINA

TELEFONOS A-3333 A-1014

RVASIO 35 Y CONCORDIA 100
espléndido moderno piso, cómo- saleta, cuatro habitaciones, hall, intercalado. Cuarto baño criados. s: los altos Gervasio 35 y Con- 100, Conserje.

LO Damas 50 bajos. Cuarenta pe- sala, comedor, tres habitaciones. Informes bodega de al lado.
(A-1) 14638 15 Abril

UILA la hermosa casa Monserra- núm. 5 (Avenida de las Misiones), de pintar, con diez habitacio- cocina de gas, baño intercalado, al- $60.00. La llave en la bodega de quina. Informes: teléfonos A-4358 Altos botica Sarrá.
(A1) 13794 12 Abril.

UILO San Rafael 111 primer o compuesto de sala, saleta, cuartos, comedor baño interca- cocina de gas, cuarto y servi- de criados. Informan en el 107. fono A-6926.
A1 13842 12 Abril.

UILA hermoso piso 2do. de la Monte 64. Sala, saleta, 4 habita- comedor servicio intercalado y de s. Informan en la Democracia ro-
(A1) 13837 12 Abril.

QUILAN los espléndidos altos de llar núm. 26. Las llaves en la Bo- Informan Teléfono M-2504.
A-1 S-2496 14 Rbril.

NIFICO ALTO fresco, con sala, co- cuatro cuartos, terraza, baño y se alquila en Zanja 108, esqui- Oquendo. La llave en la ferretería. es: A-6420.
A1 14345 15 Abril

QUILA, San Rafael 164-C, entre spital y Espada. Sala, 3 cuartos, co- baño, en 40 pesos. La llave en el Telf. U-4592. A-1 14589 15 Ab.

CON 11, esquina Cárcel, a una cua- de Prado, alquilo frescos y her- altos a precios de situación. In- teléfono A-2850.
A-1 S-2744 15 Abril

O 21 bajos. Se alquilan estos ba- con sala, saleta, 3 cuartos baño calado, cocina, cuarto y servicio de la llave en el 33. Informan
A-1 S-2755 15 Abril

QUILA barata la casa Gloria 247 compuesto de 3 cuartos, sala, comedor, cocina, baño moderno. n Bernaza 60. Tel. A-1789.
A-1 S-2760 15 Abril

QUILA en Consulado 38 esquina los, primer piso con agua abundan- bomba, tiene cuatro habitaciones de gas y demás servicios en 40
A-1 14677 14 Abril

ILO los mejores altos de Hornos ala y 5 cuartos a una cuadra del Maceo, entre Ppe. y Vapor. Tel.
A-1 S-2763 25 Abril

ALQUILO ESCOBAR 41
esquina Animas, construcción mo- espléndido servicio sanitario. Lla- Botica. Informan Aguila 62 entre rdia y Virtudes. Tel. M-2917.
A-1 14708 13 Abril

SIN PRECIO
osos y modernos altos Universidad s cuadras de tranvías Infanta. Sa- comedor, 3 cuartos, baño completo, abundante. Véalos y ofrezca pre- Teléfono F-1814.
A-1 14663 14 Abril

MODICO precio, a la brisa, se alqui- cómoda casa Virtudes 156.
A-1 14655 12 Abril

QUILA en Vigía 50 una planta ba- y otra alta, compuestas de sala, sa- y tres cuartos, servicios modernos. man: Telf. M-4725.
A-1 14650 18 Abril

a profesionales o comisionistas, se al- el primer piso de Obispo 97. In- es en el bajo, tienda.
A-1 14651 16 Abril

NIDA de la República 475, bajos, se ilan. Con sala, recibidor, 4 cuartos, intercalado, comedor al fondo, cuar- servicio para criadis. Informes: te- FO-1528. A-1 S-2743 18 Abril

QUILAN los altos de Galiano 36, Virtudes y Concordia, compuestos rraza, cuatro cuartos, comedor, ba- cocina, cuarto de criados y sus ser- Informan en la ferretería de al
A-1 14619 14 Abril

NIDA DE Bélgica entre Empedrado Tadillo, a una cuadra de Parques Palacio Presidencial y tres del Capi- tercer piso, muy fresco, agua abun- Sala, comedor, cuatro habitacio- baño, cocina. Próximo a desocuparse. mes: teléfono F-1915.
A-1 14610 13 Abril

TIAGO 36, entre Pocito y Jesús Pe- rino. Altos independientes: sala, co- cuatro cuartos, baño intercalado, doble. Llave bodega Pocito. Te- A-6523. A-1 14496 13 Abril

EÑOS. Alquilo modernos y ventilados Vives 194. Sala, comedor, tres cuarto de baño. También se al- los bajos con puertas de hierro pa- establecimiento y familia. Llave en los A-2596. A-1 14035 13 Abril

QUILA en Parque Maceo. Ganga. grande. Dos plantas con 1,200 me- Marina 5, propia para Sociedad, Hotel, Clínica, Academia Cabaret Se dan meses gratis para ayudar a ptación. Alquiler $300.00. Informes: onos A-4358. M-6263, altos botica
A-1 13968 12 Abril

N RAFAEL 153, entre Hospital y Espada. Alquilo piso alto, nuevo. , saleta, 3 habitaciones, baño, na gas. Ferretería Belascoaín 71 ina a San Rafael. U-5215.
A-1 S-2660 16 Abril

RQUES GONZALEZ número 14, ntre Zanja y Salud, edificio mo- o. Alquilo piso alto. Sala, reci- r, 2 habitaciones, comedor, ba- y cocina gas. Ferretería Belas- n Núm. 71. U-5215.
A-1 S-2659 16 Abril

EDIFICIO MENENDEZ
tes 119 B esquina Escobar alquilo ipal y planta baja, muy barato. comedor, gabinete 3 habitaciones intercalados, cocina de gas cuarto vicio criados. Llaves en el Café.
A-1 13980 13 Abril

ALQUILA en Monserrate 145 un piso o con sala, comedor y tres habita- está situada frente a la nueva Es- de Policía, entre Dragones y Te- Rey. Informan: Manzana de Gó- 240. Teléfono A-4893.
A-1 14009 21 Abril

ILO altos Lealtad No. 145 B entre ona y Salud. Sala, comedor 3 ha- ones una en la azotea con baño com- abundante agua. $55.00. Llave ad 145 altos.
A-1 S-2641 12 Abril

ICIO Villanueva. San Lázaro 120, esquina a Aguila. Alquilo hermoso Sala, cinco cuartos, comedor al fon- vista al Malecón. Hay elevador y to- confort. Telf. A-9564.
A-1 14494 14 Abril

A2. Vedado

ALQUILAN amueblados los altos de 27 entre A y B número 320. rman: teléfono F-3852.
A-2 S-2742 17 Abril

SITAS INDEPENDIENTES A $13
ado, a cuadra y media del tranvía de calle 23. Portal, sala, cuarto, servi- sanitarios, patio todo independiente. dor o dos meses en fondo. Preguntar Otero, bodega Las Mercedes, calle 27. Teléfono A-0383.
A-2 14734 26 Abril

DERNOS ALTOS, 5ta. número 29. 4 ios, sala, saleta, comedor, baño, de criados. La llave en los al- Telf. FO-2137. A-2 14721 18 Ab.

ADO, ALQUILO cómodos bajos, 5ta. entre D y E, a la brisa; portal, sala, dor, 5 cuartos, patio, traspatio, de- comodidades. Informan: F-5469, des- de las 9. llave al lado, en el 44.
A-2 14615 15 Abril

ALQUILA en el Vedado casa con 2 rtos, sala, comedor y baño. Calle Baños entre 19 y 21, No. 195. Pre- 51, llave e informan en la misma. A-5921, FO-1603.
A-2 S-2762 14 Abril

LE 10 No. 161, entre 17 y 19, Ve- do; altos modernos, sala, tres cuar- closets, hall, cocina de gas, baño in- calado completo, cuarto y servicio cria- Llave bodega esquina 17. Informan: de noche F-2124.
A-2 S-2740 25 Abril

SE ALQUILA EN $60.00
médicos y frescos altos de la calle número 25, entre 13 y 15, Vedado. lave en los bajos. Informan en Com- tela 94.
A-2 14599 14 Abril

CASITA MODERNA al fondo, F número 9, Vedado. 2 cuartos, sala, comedor, baño, patio, 30 pesos. La llave al lado. Teléfono FO-2137.
A-2 14726 18 Abril

VEDADO, K. 195, fresca casita interior, portal, sala comedor, 2 cuartos, cocina, baño patio. $33.00. Informan en la misma de 1 a 5.
A-2 14671 15 Abril

EDIFICIO CASTRO
25 y O, junto a Infanta. Se alquila un hermoso y fresco piso. Consta de 5 cuartos, baño intercalado, sala y comedor, nevera eléctrica y elevador automático. Teléfono F-2990. (A-2) S-2717 12 Abril

SE ALQUILA calle I No. 202 entre 21 y 23, una accesoria con sala, dos habitaciones cocina y servicios independientes con tres luces en 20 pesos. Informa el encargado.
A-2 14573 12 Abril

ENTRADA DEL VEDADO. Altos: 5 habitaciones, hall, dos baños, habitación criada, terraza frente fondo, garage, habitación chauffeur, habitación en la torre. $140.00. F-5885. J número 211, entre 21 y 23.
A-2 E-832 24 Abril

VEDADO. Se alquilan casas en la calle 20 y 23, de 3 cuartos, sala, baño intercalado, comedor, cocina y agua caliente y fría. Teléfono F-6178.
A-2 S-2716 12 Abril

VEDADO. En $75 se alquila el chalet de A, número 7, entre 3a. y 5a. de alto y bajo con sala, comedor, recibidor, seis habitaciones, dos baños completos, cuarto para criados y sus servicios, la llave en el chalet de 5a. y A, su dueño e informes. Teléfono F-3040.
A-2 14226 13 Abril

SE ALQUILA fresco y ventilado Chalet 4 habitaciones familias y 2 de criados, garage. Calle C No. 239 entre 27 y 29, Vedado. Informan teléfono F-1309.
A-2 S-2683 13 Abril

SE ALQUILA amplia casa en N número 20, entre Línea y 17, Vedado, con jardín, portal sala, comedor, cuatro grandes habitaciones, baño completo, cocina y calentador de gas. Cuarto y servicios de criados. Informes: A-6420. La llave en la misma.
A-2 14339 15 Abril

GARAGE. ALQUILO uno, (Vedado), en 4 número 228. Informan en la bodega de 23 o en 10 número 208.
(A-2) 14249 18 Abril

SE ALQUILA toda la casa Trece número 25 entre 2 y 4, compuesta de dos pisos independientes con sala, saleta, tres habitaciones al fondo con entrada y servicios independientes. Alquiler 70 pesos. Si hace contrato por un año o más se da un mes gratis. La llave en la bodega de 13 y 4. Informes: teléfonos A-4358, M-6263 altos botica Sarrá.
A-2 13967 13 Abril

SE ALQUILA la hermosa casa situada en la calle Línea esquina a 12, en el Vedado, compuesta de portal, sala, comedor, siete grandes cuartos, 2 baños para familia, 2 patios interiores, 3 cuartos para criados, baño para criados, cocina, repostería y garage para 2 máquinas. Informan: teléfono F-1792.
A-2 13731 13 Abril

VEDADO. Se alquila el bajo de 29 y A. Sala, comedor, tres habitaciones, baño intercalado, habitación y baño para sirvientes, gran portal, jardín y patio. Informes: teléfono F-4878.
A-2 14020 14 Abril

VEDADO: Se alquila la planta baja de una casa en la calle 20, entre 15 y 17, marcada con el número 19, compuesta de portal, sala, cuatro cuartos, baño intercalado, hall, comedor, pantry, cocina, cuarto y servicios de criados y traspatio. Precio: 55 pesos mensuales. La llave en los altos de la misma. Informan: Bufete de Arellano. Tels. A-2218 y A-2478.
E-790 Indf. 2 Ab.

SE ALQUILA en el Vedado, Paseo casi esquina a 19, un piso alto, moderno, acabado de pintar, con cuatro habitaciones, dos baños intercalados, terraza, sala, comedor, servicio de criados y garage. Informan: Manzana de Gómez 240. Telf. A-4893.
A-2 14012 16 Abril

VEDADO calle 21 entre B y C núm. 315 alquilo hermosa casa altos y bajos, con comodidades, patio, jardín, barata, grande. Puede verse de 5 a 7 p. m. Dos meses en fondo o fiador solvente.
A-2 S-2622 12 Abril

SE ALQUILA en el Vedado una manzana de terreno situada en las calles 2 y 4, 11 y 13, con su casa en el centro de la misma con portales por los cuatro costados, espaciosas habitaciones y baños garage para varias máquinas. Informan: Manzana de Gómez 240. Telf. A-4893.
A-2 14007 21 Abril

13 Y 8
Se alquila este bonito chalet de esquina bajos. Jardín, portal corrido, vestíbulo, sala, comedor, pantry, cocina, cuarto de criado con su baño, garage con cuarto de chauffeur; altos: cuatro cuartos con baño intercalado y terraza a ambas calles. Informarán: M-2714 A-2 S-2609 20 Ab.

SE ALQUILA en la calle 15 entre 18 y 20 unos altos de casa de moderna construcción compuestos de sala, comedor, dos cuartos grandes, baño moderno, cocina con gas o carbón, la llave en los bajos. A2 S2615 12 Abril.

CASITAS MODERNAS, todas cielo raso, jardín, portal, sala, dos cuartos, baño intercalado completo cocina gas, patio y traspatio. Calle 10 esquina 17, Vedado. Informes: M-2863. Noche F-2124. Llave bodega esquina 17.
A-2 13515 16 Abril

VEDADO se alquila la casa de quince 496 entre 12 y 14, con jardín, portal, sala hall, tres cuartos, informan teléfono F-4937. La llave cuarto 16 en el solar.
A2 13559 13 Abril.

SE ALQUILAN los hermosos bajos de 4 número 170, entre 17 y 19 con 5 habitaciones, sala, baño intercalado, garage y servicio de criados. Informan Gómez y Hno. Locería "La República". Teléfono A-1796. La llave en el fondo.
A-2 13532 17 Abril

EN EL VEDADO calle 2 y 31 se alquilan casas acabadas de fabricar a 16 pesos, también las tengo a 30 pesos con sala, comedor, tres cuartos, baño intercalado informes Ramón Guarro. Tel. A-6041.
A-2 13482 12 Abril

VEDADO. Se alquila una muy fresca y hermosa casa, con capacidad para dos familias. Sala comedor, pantry, ocho habitaciones de familia y cuatro de criados, dos portales cubiertos al frente, dos terrazas al fondo, garage para tres máquinas. Azotea con espléndida vista hasta el horizonte. Calle J. número 135, entre Avenida Wilson (Línea) y calle 15. Informan en Línea esquina a J.
A2 13646 13 Abril.

29 ENTRE B Y C, VEDADO
Se alquilan los altos de Villa Dulce María, cinco cuartos sala, comedor, terraza, baño intercalado, cocina de gas, etc. Precio $80.00. Informan: J. Balcells y Cía. San Ignacio 33, A-2766.
A-2 13016 14 Abril

ALQUILER REBAJADO
Casas sin estrenar con sala, saleta, tres y cuatro habitaciones, baño intercalado colores, hall, comedor, pantry, cocina, cuartos criados. Regio decorado. Muy frescas. Calle 23 esquina a I. Véalas hoy mismo. A-2 13583 13 Abril

EDIFICIO TAVEL, 21 Y C
Se alquilan casas con sala, comedor, cocina y baño con dos, tres y cuatro habitaciones; otra con sala, cuarto, cocina y baño. F-6252 y U-1710.
A-2 S-2521 1 Mayo.

VEDADO, SE ALQUILA
La gran residencia de 17 número 392. Para informes en la misma de 2 a 4.
A-2 S-2040 12 Abril.

A3. Cerro

ZEQUEIRA 52-A altos modernos, sala, comedor 3 cuartos baño intercalado completo, cocina gas. Informes M-2863, noche F-2124. Llave, bodega.
A3 13684 18 Abril.

CERRO. ALQUILO en $20.00 casa con sala, patio y 4 cuartos, a media cuadra de la Calzada, Auditor Núm. 33. Las llaves en la bodega. Informes: Telf. U-6858.
A-3 S-2715 15 Abril

ALQUILO moderna casa con portal, sala, dos habitaciones, comedor al fondo baño intercalado, cocina y patio $25. Magnolia lera D, entre Buenos Aires y San Antonio, dan razón fábrica de caramelos del lado.
A-3 14070 12 Abril

PALATINO 33 altos, sala, comedor, dos cuartos, cocina, servicios, con balcón a la calzada muy fresca, limpia y bonita. Hay gran comodidad por las guaguas "Cuba" que pasan por delante. Se da a precio de situación. Informes: Teléfono M-4851. Llaves en la Bodega.
A-3 13913 15 Abril

A4. Jesús del Monte

SE ALQUILAN los altos y los bajos independientes de la Calzada de Jesús del Monte 465. La llave frente, en el 420. Informes F-3033.
A-4 13409 12 Abril

CALZADA de Jesús del Monte 463, hermosa casa (a una cuadra del Reparto Chaple) esquina Altarriba, frescos altos para numerosa familia, recibidor, sala, 7 habitaciones y 2 baños completos intercalados, comedor al fondo pantry, cocina, cuarto y servicio criados. Garage con cuarto chauffeur y servicio. $120. En la misma informan de 1 a 6.
A-4 14670 15 Abril

ALQUILO altos modernos con portal, sala, saleta, tres habitaciones, baño y cocina en Fomento A entre Municipio y Arango, a una cuadra de la Calzada de Jesús del Monte. La llave enfrente el 2.
A-4 14565 12 Abril

SE ALQUILA, altos 10 de Octubre 279, esquina de Toyo. Terraza, sala, recibidor, 4 cuartos, comedor, dos servicios, cuarto criados muy frescos y baratos.
A-4 14452-53 14 Abril

CASITAS independientes con luz, $15 nuevas. San José y Altarriba, Jesús del Monte, mampostería, cielo raso, muy frescas. I-5361. A-4 S-2723 13 Abril

SE ALQUILA Enamorados 39 esquina Serrano, Santos Suárez, muy fresca entrada automóvil, baño intercalado tres habitaciones, portal, sala saleta, comedor, patio otros servicios. Llaves Bodega. A-3568. A-4 13945-51 13 Abril

SE ALQUILAN altos Pamplona 23, con sala, comedor y dos cuartos y demás servicios, en 25 pesos, a media cuadra de la Calzada. Las llaves en la carbonería. Teléfono U-4592. De 12 a 5.
A-4 13994 14 Abril

SE ALQUILAN los ventilados y espaciosos altos de San Indalecio 23, entre San Leonardo y Rodríguez, compuesto de sala, tres cuartos, comedor al fondo, baño y cocina. Precio reducido. Informan: San Leonardo 20, altos. A-4 12656 13 Ab

A5. Víbora y A. Apolo

SE ALQUILA la casa Porvenir numero 48, esquina a San Francisco, con portal, sala, saleta, 5 habitaciones, servicio de criado y baño intercalado. Informan: A-4887. A-5 13768 13 Abril

SE ALQUILA en la Víbora, fresca casa. Sala, saleta, 4 habitaciones y baño, cuarto de criado con baño. Pedro Consuegra número 17, entre 1ra. y 2da. Alquiler: 65 pesos. A-5 S-2778 19 Abril

VIBORA, REPARTO Lawton, Pasaje Olisa, se alquilan casitas con agua abundante, luz, teléfono. Calle Diez entre Dolores y Tejar. En la misma informa su dueña. A-5 14763 15 Abril

ALQUILO FRESCA y ventilada casa, Vista Alegre 12, entre Buenaventura y San Lázaro. Portal, sala, recibidor, tres cuartos, servicios completos, comedor, cocina gas, cuarto y servicio criado y garage. Llave bodega. Informan: San Mariano 39. I-6071. A-5 14722 21 Abril

SE ALQUILAN dos casas, Avenida de Acosta y Primera, altos. Dos cuadras del paradero de tranvías. Sala, comedor, tres cuartos. Llaves: Jesús del Monte 632, bodega. Informes: Alonso y Compañía. M-5111.
A-5 14490 15 Abril

ALQUILO a $14 con luz casitas interiores dos departamentos, cocina y baño independiente. Milagros 124 entre Lawton y Armas una cuadra tranvías.
A-5 14117 17 Abril

SE ALQUILAN dos casitas en Luz 47, Víbora. Informan: Obrapía 15. Teléfono A-2956. A-5 14288 14 Abril

LAWTON, San Anastasio 70, entre San Francisco y Concepción sala, saleta, 4 cuartos, comedor. baño, cocina servicio criado. $55.00. Llave al lado.
A-5 14672 15 Abril

SE ALQUILA EN $30
Los bajos de la magnífica casa acabada de construir, calle Pasaje Este número 42, entre Luis Estévez y Estrada Palma, alturas de La Sola, compuesta de una magnífica sala, saleta dos amplias habitaciones, comedor y todo servicio. Informan en la misma. Su dueño, Línea 93 C, esquina a 2. Teléfono F-2185. Vedado.
A-5 14699 14 Abril

SE ALQUILA casa José A. Cortina y General Lee, con jardín, portal, sala, dos habitaciones, comedor, patio y traspatio, en 30 pesos. Informan: Telf. U-2778.
A-5 14255 13 Abril

SE ALQUILA la casa calle San Anastasio núm. 22, entre Milagros y Santa Catalina, con portal, 2 ventanas, 4 cuartos, patio y demás servicios Informan: Vedado entre F y G. Teléfono F-1714.
A-5 S-2700 16 Abril

GANGAS. Se alquilan casitas de mampostería a $17.00 se regala en $1.800. Calle 12 letra A entre Concepción y Dolares, Lawton. Llame U-3734, López.
A-5 S-2698 18 Abril

SE ALQUILA en Calzada de Jesús del Monte 508-Bis, casi esquina a Milagros, con sala, comedor, tres cuartos, patio servicios y azotea. La llave en la ferretería. Informes: A-6420.
A-5 14340 15 Abril

ALQUILO DOS casitas nuevas, acabadas de pintar, con sala, cuarto, cocina, patio, servicios independientes y luz a todas horas. 16 pesos cada una. Calle Lacret entre Cortina y Figueroa. Informan en la letra J. A-5 14235 15 Abril

ALQUILO UNA casa grande, hermosa. Gran sala, recibidor, comedor, tres salas dormitorio y baño, tres más con baño salón. Luis Estévez 3. Cuarenta metros calzada. A-5 13778 12 Abril

VIBORA, Milagros 60 cerca de la Calzada se alquila por $40.00 sala comedor, 3 cuartos y cocina, patio y servicio informes F-5668. A5 13662 13 Abril.

SE ALQUILA la hermosa casa Santa Catalina número 40. Víbora, a 2 y media cuadras de la Calzada Jesús del Monte, a la brisa. Consta de portal, sala, saleta, 3 amplias habitaciones, baño completo intercalado. comedor, cocina de gas y carbón, despensa, cuarto y servicio de criados, gran patio y traspatio con árboles frutales. Informan al lado, número 42.
A-5 14477 12 Abril

ALQUILO casa con portal, sala, saleta, 3 habitaciones, cocina y servicios, patio y hermoso traspatio. Armas núm. 40 entre Concepción y Dolores, Víbora, el interior es forro doble de tabloncillo. precio $30. Informan enfrente. U-5246.
A-5 14572 12 Abril

ALQUILO, San Francisco 143, esquina a Porvenir, Víbora. Sala, saleta, comedor. 3 hermosas habitaciones y una más con todo el servicio sanitario intercalado, decorada toda la casa, gran patio. Informes y llaves en la misma.
A-5 14475 16 Abril

SE ALQUILA la preciosa casita de Lawton No. 11, con tres cuartos, sala, saleta, patio y baño intercalado en TREINTA PESOS. Media cuadra de Concepción. Informes, en la bodega de la esquina de Dolores.
A-5 14090 14 Abril

NADA IGUAL por este precio. Casas modernas a $12.00 y $14.00 con sala, dos amplias habitaciones, cocina y servicios, dentro de su casa, tranvías a una cuadra, dos minutos del paradero Luyanó por tranvías Lawton Batista. Reparto Batista. Calle C, entre 11 y 12.
(A-5) 14065 16 Abril

SE ALQUILA la casa San Mariano 3, entre Calzada y Párraga, Víbora, con vestíbulo, sala, recibidor, hall, 4 cuartos con closets y baño intercalado, comedor, pantry, cocina de gas y calentador, garage y 3 cuartos de criados con servicio completo, en 90 pesos. Informan al lado.
A-5 13446 12 Abril

MILAGROS 109, entre 8 y 9. Víbora. Portal, sala, comedor, seis cuartos, buen patio. Ultimo precio: $50. Informa Dr. Artur Fernández. Habana 86.
A-5 13379 17 Abril

A6. Luyanó

SE ALQUILA en Guasabacoa esquina a Concha, pisos altos modernos, desde 28 pesos. Tienen tres habitaciones, sala, cocina y buen baño. Informan: Manzana de Gómez 240. Teléfono A-4893.
A-6 14008 21 Abril

ALQUILO en $25 casita moderna a una cuadra del tranvía. Acierto 9 C Luyanó. Informan I-5106. Las llaves al lado. (A-6) 14544 14 Abril

SE ALQUILA la casa Compromiso No. 8 entre Fábrica y Reforma, a una cuadra de la Calzada. Sala, saleta, 3 cuartos, baño completo, comedor, patio y traspatio. Acabada de pintar. Precio de situación. Llave en la Bodega. Informes F-4393. A-6 S-2732 15 Abril

ALQUILO, Calzada de Güines 70, Caserío Luyanó. Casita con local al frente propio para establecimiento. La doy muy barata. Informan Tel. A-2850.
A-6 13889 13 Abril

A7. Regla y Guanabacoa

SE ALQUILA en Guanabacoa, la hermosa "Quinta Las Figuras" sita en Máximo Gómez 62 esquina a Bertematti, da a tres calles, tiene patio, traspatio con árboles frutales, jardines a derecha e izquierda, glorietas, estatuas, bancos de mármol, amplios salones, 28 habitaciones, 5 cuartos de baño, 2 cocinas, propia para clínica, colegio religioso u hotel. Se alquila toda o por separado. Se hace contrato. Informes en Monte 5 altos. Gómez.
A-7 13046 14 Abril

A8. Marianao

REPARTO LA Sierra. Se alquila casa moderna cerca del Cine "Rívoli", 4 entre 1ra. y 3ra. Informan en la misma.
(A-8) 14746 15 Abril

REPARTO ALMENDARES
Alquilo hermosa casa de una sola planta, calle Primera entre 14 y 16, media cuadra del tranvía Playa. Cuatro grandes habitaciones, hall, garage amplio, dos habitaciones de criados y servicios independientes. Telf. FO-3210. Precio: 80 pesos. A-8 14721 14 Abril

SE ALQUILA moderno chalet, dos pisos. Garage, tres cuartos dormitorios además de terraza cubierta, todos con tela metálica; salón y comedor grandes, jardín. San Jacinto entre Reina y Panorama, Reparto Buen Retiro. Llave al lado. Para más detalles F-2041.
A-8 14652 17 Abril

SE ALQUILA el chalet de dos plantas calle "C" esquina Parque Reparto Buen Retiro, Marianao, con garage, traspatio y todas las comodidades modernas. Su precio $55. Informes en el teléfono M-7137.
A-8 14504 12 Abril

SE ALQUILA una bonita casa con cuatro cuartos y garage. En la Avenida de Columbia, a una cuadra del Hipódromo. Su dueña Vda. de Cuesta. Infanta y San Jacinto. Buen Retiro. Telf. FO-7469.
A-8 14305 16 Abril

BUEN RETIRO, MARIANAO
Se alquila la casa San Jacinto entre Infanta y Steinhart. Con jardín, portal, sala, saleta tres cuartos, comedor, cocina y baño patio y traspatio y garage, precio $45.00, las llaves en la Bodega. Informan A-5011.
(A-8) 13986 30 Abril

MARIANAO. ALQUILO calle Campa entre Paseo y Torrecilla, dos casas acabadas de construir con jardín, portal, sala, comedor, tres cuartos con baño intercalado completo, cocina con calentador de agua, patio y traspatio. Tranvías por la puerta y por el fondo. Precio de situación. Informes: Reina 39. Telfs. A-3541 e I-3345. A-8 14311 16 Abril

SE ALQUILA una casa en Buenavista de 2 plantas altos y bajos, 2a. Avenida entre 7 y 8, los bajos se componen de portal, 3 cuartos, sala, servicio intercalado, cuarto de criado. Alquiler 22.00 pesos, es de mampostería y nueva. Los altos: Terraza sala, 3 cuartos, servicio intercalado, cuarto de criados, no falta el agua. Alquiler $24.00. Dos meses fondo o fiador solvente. Las llaves en la Bodega de la esquina. Informan en Cuba 31, Café, Fernández. Aguiar teléfono A-7060, Bufete Dr. Oscar Fernández.
A-8 14163 12 Abril

SE ALQUILA, Avenida Paz, Altura Almendares, magnífica casa. Cinco cuartos, 2 bakos, salones, cuatro cuartos criados. Garage. Informan: Telf. F-5531.
(A-8) 13868 15 Abril

A10. Casas de Apartamentos

EDIFICIO AGUIAR, Industria 72.1|2, entre Animas y Trocadero. Modernos apartamentos de dos habitaciones y baño completo en cada apartamento, luz, limpieza. Teléfono, agua caliente y ascensor a todas horas. De 40 a 50 pesos.
A-10 14286 7 Mayo

$40 PLAZA DEL MAINE $44
Por tranvía Línea y M. Pisitos independientes: sala a la calle, tres habitaciones, baño intercalado, cuarto y baño criada, cocina gas y comedor al fondo, ambos salida independiente. Gran edificio "Maine Apartments", elegancia, ventilación, orden. Familias escogidas exclusivamente. M y 13, entre Calzada, Línea y Malecón. Frente al parque más suntuoso de América. Esquinas $50 y $55. Hay amueblados y garages.
(A-10) S-922 2 Mayo

B OTROS ALQUILERES

B-1.—Departamentos.
B-2.—Habitaciones.
B-3.—Locales para comercio.
B-4.—Muebles y enseres.
B-5.—Instrumentos de Música.
B-6.—Automóviles.
B-7.—Varios.
B-8.—Solicitud de alquileres.

B1. Departamentos

VEDADO. Elegante residencia particular. Habitaciones con todo confort, lujosamente amuebladas, baño privado. Precio moderado. Teléfono F-2221.
B-1 14282 15 Abril

SE ALQUILA apartamento con tres habitaciones, balcón a la calle, frente al mar, a matrimonio sin niños. En la misma se alquila un local, bajos, propio para oficina o barbería. Informan en Empedrado número 3, café.
(B-1) 14629 15 Abril

SE ALQUILA en Egido 55 un apartamento con luz y balcón a la calle. $27.00.
B-1 14498 17 Abril

SE ALQUILAN
Departamentos ventilados, con baño intercalado, vista a la calle, desde $20 adelantados. Compostela número 66, altos.
B-1 E-806 4 Mayo

TRINIDAD 3 y 5, a tres cuadras de Tejas, al fondo de La Bondad, apartamentos y habitaciones con servicios privado y luz. A precios reducidos.
E-1 S-2745 15 Abril

VEDADO. Departamentos modernos dos habitaciones, luz eléctrica y servicios independientes a 20 pesos. Calle 8 entre 27 y Zapata. Informa la encargada.
B-1 14444 18 Abril

VEDADO: Once 103, entre 20 y 22, a una cuadra del tranvía de Línea, Apartamentos nuevos, altos o bajos a $17.00. Informan en la misma y por teléfono A-1051.
B-1 13932 20 Abril

SE ALQUILA en Monte 133, entre Angeles e Indio, un departamento frente a la calle, compuesto de sala, dos cuartos con lujoso baño intercalado, comedor, cocina, cuarto criados y servicio para el mismo. Informa en la misma el encargado. B-1 S-14483 16 Abril

APARTAMENTO compuesto de sala, comedor, dos habitaciones excelente baño completo, con balcón a la calle, sumamente fresco, se alquila con o sin muebles, luz teléfono y servicio en general, con comida o sin ella, a familia de

ABSOLUTA MORALIDAD
Precio de situación.
NIAGARA HOUSE, Prado 47 entre Refugio y Colón.
B-1 14052 12 Abril

EN AGUILA 164, se alquila un departamento con balcón a la calle y todo el srevicio independiente. También se alquilan habitaciones muy baratas.
B-1 14034 13 Abril

EN VILLEGAS número 113, primer piso. Se alquila un departamento de dos habitaciones con vista a la calle. Luz y teléfono. B-1 14407 13 Abril

SE ALQUILAN hermosos departamentos en San Lázaro Nos. 222 y 224, entre San Nicolás y Manrique desde $15.00. Informes: el portero.
B-1 13970 12 Abril

B2. Habitaciones

ALQUILO habitación con sala y cuarto a la brisa, en 10 pesos, siempre hay agua. Calle 15 entre 18 y 20, Almendares.
B-2 14623 19 Abril

EN AGUACATE 47, altos, se alquilan habitaciones con y sin muebles, desde 10 pesos. B-2 14759 21 Abril

NEPTUNO 189, entre Gervasio y Belascoaín. En esta casa se alquilan hermosas habitaciones con servicio. Teléfon U-6940.
B-2 14431 10 Mayo

EN AGUACATE número 43, (altos), entre Obrapía y Lamparilla, se alquila una habitación. B-2 14748 15 Abril

SE ALQUILAN hermosas y frescas habitaciones a 10 y 11 pesos, con luz, Avenida de Wilson número 156, café Imperial. Informa el encargado.
B-2 14468 13 Abril

SE ALQUILA hermosa habitación en casa de Vda. honorable, a señora o señorita de toda moralidad, pudiendo vivir como en familia. Se cambian referencias. Milagros 37, entre Bruno Zayas y Cortina. I-6072. Reparto Mendoza.
B-2 S-2773 17 Abril

ALQUILO UNA habitación con muebles o sin ellos, hombre solo, una cuadra Campo Marte. Precio: 8 pesos con luz. Suárez 15, bajos, mueblería. A-1583.
B-2 14744 16 Abril

SE ALQUILA una sala muy ventilada, independiente, en el Reparto Almendares, en la calle Fuente entre B y C. Teléfono FO-2889. B-2 14603 12 Abril

SE ALQUILAN habitaciones muy frescas, con comida o sin, con o sin muebles. Precios económicos. Villegas 119 y 121, altos, entre Muralla y Sol.
B-2 14607 20 Abril

ALQUILO 2 habitaciones, cocina y un colgadizo, juntos o separados. En Rodríguez y Villanueva. Informan en el mismo por teléfono X-2319.
B-2 S-2751 14 Abril

SE ALQUILAN habitaciones en la calle 9 número 46, entre F y Baños. Teléfono F-5009. B-2 S-2748 30 Abril

EN SAN MIGUEL No. 38 1|2 primer piso, se alquila una habitación clara y ventilada, a señora sola o matrimonio sin niños, único inquilino.
B-2 S-2756 14 Abril

SE ALQUILA espléndida habitación independiente con su servicio, abundante agua y fresco. Informan San Lázaro y Perseverancia, Bodega.
B-2 S-2761 14 Abril

EN CAMPANARIO 120, tercer piso, media cuadra de San Rafael. Se alquila una habitación fresca, barata y con teléfono. B-2 14489 13 Abril

SE ALQUILAN en Galiano y Trocadero altos del Bar, dos habitaciones con balcón a la calle, muy frescas. Informes Ramón Fernández. U-1157
B-2 14533 15 Abril

ALQUILO habitaciones cómodas, a precios económicos. Hay de 16 y 15 pesos. Agua abundante. Compostela 4, pegado al Malecón. B-2 14451 12 Abril

SEÑORITA MEXICANA, alquila linda habitación lujosamente amueblada, anexa al baño. Hay teléfono, para caballero solo o muchacha sola. Aramburu 7, letra B, entre Jovellar y Vapor. Para verla después de las tres de la tarde.
B-2 S-2709 12 Abril

MURALLA 59, primer piso, entre Compostela y Habana. Se alquila una habitación a hombres solos. Luz y teléfono.
B-2 14488 14 Abril

SE ALQUILAN las frescas y ventiladas habitaciones de Sol y Aguacate, altos del café. Informan en el mismo.
B-2 14277 16 Abril

SE ALQUILAN habitaciones con todas comodidades, muy frescas, en Oficios 28, entrada por Amargura, frente a la Lonja. Informan en la Fotografía.
B-2 14033 21 Abril

BERNAZA 65 se alquilan varios departamentos de distintas comodidades y de diversos precios, en la misma informa la encargada. (B-1) 14227 13 Abril

CALLE ZULUETA 32
Pegado al teatro Payret, se alquilan magníficas habitaciones, $8, $12 y $16. Aguiar 57 y Cuba 120 y Cuba 80 y Aguacate 122 y Compostela 110 y Manrique 163 y Animas 129 y Gervasio 27, Virtudes 140 y Lagunas 85 Calzada del Cerro 607, Recreo 20, Vedado, J núm. 11, A número 3 y Nueve 174 y 15 y 16.
B-2 14197 15 Abril

DESAMPARADOS 82 entre Egido y Compostela, se alquilan una accesoria en $12 y una habitación en $8, en la misma informa el encargado.
B-2 14228 13 Abril

EN PUNTO CENTRICO
Galiano 107, entre San José y Barcelona, se alquilan habitaciones con luz, a personas de moralidad. B-2 13874 20 Ab.

SE ALQUILA una espléndida habitación. Reina núm. 126, altos del café El Mundo, frente a la Iglesia.
B2 13844 14 Abril

ZULUETA 36, LETRA D
altos. Familia respetable alquila habitaciones amuebladas con toda asistencia. Precio moderado. Teléfono A-5503.
(B-2) 13492 15 Abril

EN SANTA Emilia No. 114, se alquila una hermosa habitación con vista a la calle y servicio intercalado, luz toda la noche, en $10.00.
B-2 S-2727 15 Abril

SE ALQUILA casa de familia hermosa habitación alta con servicios sanitarios independiente y luz, azotea vista a la calle. Exígense referencias precio quince pesos. Perseverancia 25-A altos.
B2 13665 13 Abril.

OBRAPIA 99, una cuadra Parque, hermosas habitaciones, vista calle, baño caliente a todas horas, precios bajos, Industria 115 habitaciones calle $16 y $18, Sol 79 habitaciones 10 y $15.
B-2 S-2491 13 Abril

HABITACIONES
Reina 12 altos casi esquina Galiano se alquilan juntas o separadas dos espléndidas habitaciones con balcón a la calle.
B-2 12333 30 Abril

VEDADO. Familia respetable alquila habitaciones amuebladas con toda asistencia. Precio moderado. Calle 17 No. 419, entre 4 y 6.
B-2 S-2194 1 Mayo

B3. Locales para Comercio

SAN ISIDRO número 60. Se alquilan los bajos. Propios para establecimiento, salón corrido sin columnas. La llave en la bodega. Informes: Ayesterán número 1. Telf. U-1129. B-3 S-2739 18 Abril

SE ALQUILA en $150.00 amplio local en Belascoaín 122, ocupado actualmente por el garage del señor Antonio López Oseira. Informan García Tuñón. A-8786.
E-842-A 3.

ALQUILO UN salón de esquina de 210 metros, pegado a Infanta, acabado de fabricar. Precio: 60 pesos. Telf. A-3061.
B-3 14598 20 Abril

PARA INDUSTRIA o almacén, se alquila una nave, techo azotea, muy clara y fresca, en Desagüe 70, entre Franco y Subirana. Informan al lado.
B-3 14616 18 Abril

EN LA VIBORA, a una cuadra del paradero de Havana Central. Se alquila nave con mucho terreno y muy bien cercado, propio para carpintería o depósito. La llave al lado. Ursula número 18. Teléfono I-7167. B-3 S-2714 17 Abril

PARA COMERCIO se cede la mitad de un bonito local, propio para librería, modas, peletería, novedades, ec. en lo mejor de la calle de Galiano. Informan teléfono A-9571.
B-3 14333 14 Abril

SE ALQUILAN los espaciosos locales de Neptuno número 230, entre Hospital y Espada, propios para establecimiento, depósito, talleres, billares. La llave en los altos, izquierda. Telf. FO-2137.
B-3 14725 10 Mayo

SE ALQUILA en el mejor punto de la calle Compostela, un local propio para una pequeña industria o comercio. Si se desea doy contrato. Compostela número 42, entre Obispo y Obrapía. Informes en la misma y en el teléfono M-9410.
B-3 14745 15 Abril

VEDADO. PARA comercio, se alquila en lo más céntrico un gran local, Calzada esquina a B. Informan en el mismo y Baños 8-B. B-3 14755 21 Abril

BERNAZA 25, cerca Parque Central y Obispo. Se alquila local con o sin armatoste. Tiene puerta metálica. U-2519. De 3 a 7 p. m. B-3 14628 13 Abril

SE ALQUILA
En Empedrado 81, altos, esquina a Monserrate un local propio para oficinas, comisionista, consultorio o taller de confecciones. Tiene luz y teléfono. Informan en la sastrería. B-3 14447 15 Abril

ALQUILO. San José número 109, nave propia para garage, taller, industria. Tiene 2 cuartos al fondo, se alquila todo junto o separado. La llave allí. Informan: 12 esquina a 15, chalet.
B-3 S-2665 16 Abril

PROPIO PARA comisionistas, depósito, etc. se alquila amplio y moderno local en Tejadillo 5. La llave en el alto. Informes: Obispo 16.
B-3 14346 15 Abril

A LOS COMERCIANTES
Hermoso local en lo mejor de Neptuno, de Galiano a Belascoaín, 420 varas, preparado para cualquier giro. Dos cuartos interiores. Grandes vidrieras. Acabado pintar. Prats. Teléfono A-6537.
B-3 14513 12 Abril

GRAN LOCAL
Se alquila, Monte 148, entre Figuras y Carmen, propio almacén o comercio. Llave café al lado. Informa Ramón García, Galiano 107. Departamento 12.
B-3 4505 14 Abril

ESPACIOSO LOCAL
Propio para industria o almacén, con entrada para camión por dos calles. Estévez 41, a una cuadra de Monte. Informes y llave en los altos. Tel. M-7001.
B3 14536 14 abr

ESQUINA CASI regalada. 115 metros, lo mejor del Barrio Atarés. Romay y San Ramón, apropiada para cualquier industria. Informan: teléfono I-2042.
B-3 14502 24 Abril

SE ALQUILA un salón, propio para dar comidas, punto comercial. Alquiler módico. Informan: Monte 190.
B-3 14454 12 Abril

SE ALQUILAN tres locales para comercio con habitaciones al fondo o sin ellas. Calzada J. del Monte frente al teatro Apolo. Informan I-5106. Las llaves en e: 307. (B-3) 14543 14 Abril

SE ALQUILA gran local de esquina muy barato, propio para establecimiento. Informan Churruca No. 28. Teléfonos I-7214, I-7484.
B-3 14337 16 Abril

SE ALQUILA una nave de 860 metros de superficie en Lombillo y Ayesterán. Informes en la Bodega de Payrot en la esquina. Su dueño en el teléfono I-3726.
B-3 14423 12 Abril

ALQUILO local pequeño apropiado para limpia botas o sastrería. Calle Cuba esquina a Lamparilla. Informan en el Café. (B-3) 14234 13 Abril

SE ALQUILA UNA NAVE
Con 2.000 varas cuadradas en buen estado. Precio: $250.00 mensuales. Fiador o dos meses en fondo. Llave en la misma. Información: Manzana de Gómez 409. M-2758. Dr. Fernández Mederos.
B-3 14025 16 Abril

SE ALQUILA Obrapía 2 para comercio, depósito mercancías agencia o cosa análoga, informes Bernaza 39. A-3568.
B-3 13946-49 13 Abril

FIGURAS 27, cerca de Monte. Alquilo baratísimo amplio local con 200 metros, propio para comercio, industria o depósito, con 3 habitaciones interiores para vivienda. La llave en la misma. Informan: Milagros 32, teléfono X-1905.
B-3 14492 13 Abril

SE ALQUILA en la Calzada de Concha casi esquina a Guasabacoa, una espaciosa nave con una capacidad de seiscientos metros, propia para industria o depósito de mercancías. Informan: Manzana de Gómez 240. Teléfono A-4893.
B-3 14010 21 Abril

SE ALQUILAN, una nave de 500 metros y otras dos con 750 metros, adecuadas para comercio o industria. Informa La Vinatera. Arbol Seco y Peñalver.
(B-3) 13922 12 Abril

SE ALQUILA Belascoaín 19 para comercio 480 varas, casi esquina Neptuno. Informes Bernaza 39. A-3568.
B-3 13947-50 13 Abril

SE ALQUILA hermoso local, Cuba número 70, casi esquina a Obispo propio para fonda, café, oficina etc. Si hace contrato por un año o más se da un mes gratis. Alquiler 70 pesos. Informes, teléfonos A-4358 y M-6263.
B-3 13969 12 Abril

PARA ALMACEN
Comercio o industria, alquilo dos espléndidos locales, uno en Compostela 98 entre Muralla y Sol, con dos habitaciones altas; y otro en Amargura número 19, esquina a Cuba, con altos propios para vivienda u oficinas con entrada interior o independiente. Precio de situación. Doy contrato. Informan: Muralla número 71. Teléfono A-3450.
B-3 13700 14 Abril

ALMENDARES, en la calle 9 esquina a 11, local nuevo para establecimiento, también para vivienda muy barato. F-5113. J. Posse.
B3 13660 15 Abril.

ALQUILASE LOCAL propio para barbería u otro giro; no hay ninguna en el Reparto. Parque y Agua, Cerro. Informan: Sta. Lutgarda y Parque Viñuelas.
B-3 13741 4 Mayo.

PUNTO COMERCIAL. Cuba 87, magnífico local; mucho frente. Informa doctor Arturo Fernández. Habana 86.
B-3 13377 17 Abril

GRAN PUNTO COMERCIAL
Monte 16, entre Angeles y Aguila Ocho metros frente. $100. Dr. Arturo Fernández. Habana 86. B-3 13376 17 Abril

SE ALQUILA en la calle Obispo, frente a la Secretaría de Hacienda, un local propio para establecimiento. Precio rebajado. Informan: Manzana de Gómez 240. Teléfono A-4893.
B3- 14011 21 Abril

SE ALQUILA el moderno edificio Avenida Bélgica 99 propio para Hotel o casa de huéspedes por haber sido fabricado expresamente para ese comercio, situado casi frente a la Estación Central. Informan en el mismo de 2 a 4 o en Luz y Curazao, teléfono M-4753, a otras horas.
(B-3) 13100 15 Abril

B7. Varios

AUTOMOVILISTAS
Sportmans y oficinistas. Le guardamos su auto mientras esté en su oficina o teatro por la cantidad de 20 cts. por un corto tiempo con absoluta garantía en el patio de nuestro garage de Morro 5 A. Teléfono A-7055. Sr. Doval.
B-7 S-2317 21 Abril

A LOS MEDICOS
Se cede a profesional de 8 a 10 a. m. por módico alquiler un gabinete médico, equipado, de sala espera, oficina y gabinete de exploración. Informan en Campanario 63, bajos, de 10 a 11.
B-7 S-2735 12 Abril

B8. Solicitud de Alquileres

DESEO una habitación en azotea, preferible con vista al mar. Srta. apartado 2269. B-8 14739 13 Abril

Se desea local para Almacén y Fábrica de Sombreros, los bajos de 300 metros y los altos de 1.500, en cualquier calle comercial, preferible entre Egido y Belascoain. López, Bravo y Cía. Muralla 66, Apartado 1,998.
B-8 11632 17 Abril

C COMPRAS

C-1.—Casas.
C-2.—Solares.
C-3.—Establecimientos.
C-4.—Automóviles y accesorios.
C-5.—Maquinaria y Accesorios.
C-6.—Muebles y Prendas.
C-7.—Instrumentos de Música.
C-8.—Animales.
C-9.—Fincas Rústicas.
C-10.—Objetos varios.

C1. Casas

COMPRA Y venta de casas, solares y fincas rústicas Dinero para hipotecas a interés módico. A. Durán. Chacón 23. Telf. A-7733 C-1 13275 16 Abril

C6. Muebles y Prendas

MAQUINA SINGER
Ovillo central, compramos en cualquier estado aunque estén descompuestas o tengan comején. Pago doble. Telf. A-8861.
C-6 13581 18 Abril

MUEBLES A PLAZOS Y EN ALQUILER
Compramos toda clase de muebles finos. También hacemos cambio. Llame al teléfono U-5820. La Comercial. Neptuno número 153. entre Escobar y Gervasio. Las ventas para el campo no pagan envases
C-6 S-2527 1 Mayo

C7. Instrumentos Música

COMPRO PIANOS, pianolas, objetos de arte, oro viejo, platino y brillantes. Pago en el acto, negocio serio. Llame al Telf. U-3847.
G-7 S-2657 14 Abril

COMPRO pianos y pianolas que no tengan comején. Negocio serio y en el acto. Teléf. M-3040.
C7 13859 19 Abril.

C10. Objetos Varios

COMPRAMOS TODA clase de objeto de plata fina, oro viejo, platino y plata en todas cantidades, San Rafael 133. Carballal Hermanos. C-10 12530 25 Abril

TELEFONO M-9654, Martínez. Compro ropa usada, zapatos y todo lo que sea de vestir de caballero que esté en buen estado. Monserrate esquina a Teniente Rey. (C-10) 14335 7 Mayo

D VENTAS

D-1.—Casas.
D-2.—Solares.
D-3.—Establecimientos.
D-4.—Automóviles y Accesorios.
D-5.—Maquinaria y Accesorios.
D-6.—Muebles y Prendas.
D-7.—Instrumentos de Música.
D-8.—Animales.
D-9.—Fincas Rústicas.
D-10.—Objetos Varios

D1. Casas

A LOS INDUSTRIALES GRAN LOCAL
Una gran oportunidad, vendo cerca de la fábrica de Crusellas una nave propia para industria con 20 varas de frente por 50 fondo. Total: 1.180 varas con 600 metros cubiertos con columnas y techos de concreto con entrada de camiones hasta el fondo. Se da a 15 pesos, terreno y fabricación; el terreno solo vale el dinero. Se da por la mitad de su valor, poco contado. Doy muchas facilidades en el pago. tado. Doy muchas facilidades en el pago. Informan: I-7720. Marrero.
D-1 14625 13 Abril

SE VENDE bonito y fresco bungalow, baño y servicio interior. Jardín, gran patio para cría, muy barata. Urge su venta. Páez. Finlay entre Cuervo y Varona, Reparto Los Pinos.
D-1 14761 14 Abril

SE VENDEN dos casas en el barrio de Arroyo Apolo, a una cuadra de la Calzada, propias para crías, y se dan baratas. Informan: Calzada número 1 Arroyo Apolo, talabartero, frente a la Quinta Castellana. D-1 14760 14 Abril

SE VENDE la casa calle Oficios número 62, esquina a Sol, de dos plantas y con 508 metros. Precio arreglado. Informes su dueño teléfono M-7572.
D-1 14733 16 Abril

SE VENDEN o alquilan 2 casas en la Playa de Baracoa. Razón: Salvador Cisneros 118, Bauta. Para el suscriptor Angel García. D-1 14633 16 Abril

VENDO un hermoso chalet o lo cambio por terreno en lo mejor de la Víbora. También admito un auto que no pase de 3.500 pesos o finca vieja. Informes Amistad 136. García. Tel. M-7136.
(D-1) S-2767 25 Abril

SE VENDE
Un edificio de dos plantas en la calle de Monte frente a la plaza de la Fraternidad y del Capitolio, renta un solo recibo $350.00. Agua redimida. Mide 248 mtrs. 45 cmtrs. Precio a $285.00 metro. Para tratar Apartado No. 181, Ciudad.
(D-1) 14691 14 Abril

SE VENDE un chalet en la calle 9 entre F y G. Informan: F-3852.
D1- S-2741 17 Abril

SE VENDE casa, fabricación moderna de primera, precio de tasación actual, puede dejar en hipoteca. Informes: Manrique 41. D-1 14637 13 Abril

SE VENDE una casa construcción moderna, portal, sala, 3 cuartos baño intercalado, cocina, comedor agua caliente servicio criados. Ave. 4a. entre 6 y 7 Reparto Buenavista a la 3a. cuadra línea playa y media cuadra empresa La Cubana urge vender por necesitar dinero; su dueño en la misma.
(D1) 13787 14 Abril.

VENDO GRAN chalet esquina, frente al Parque Mendoza. Dos plantas, 6 grandes habitaciones, gran garage, terraza al fondo, más un solar al fondo, que se vende también. Otra esquina dos plantas con establecimiento y una casa al lado; cerca Mercado Unico, $10.500. Otras dos casas mampostería, miden las dos 13x39 varas, cerca de Toyo. $6.000. Informan: Sr. González. Diez de Octubre 43, de 12 a 5. Telf. M-8052. D-1 S-2725 13 Abril

VIBORA. En la hermosa Avenida Juan B. Zayas vendo hermosa casa, moderna, tiene garage, se dan todas las facilidades que deseen. Dueño, Neptuno 174 esquina Gervasio, Joyería. Tel. A-0636.
D-1 14586 12 Abril

VENDEMOS CASAS Habana y Repartos. Producen más 8x100. Hacemos cambios. Telf A-0516. Monte 43, altos, de 9 a 11 y de 2 a 4. López Rodríguez.
D-1 13407 17 Abril

SE VENDEN: la casilla Núm. 20 y una cuarta parte de la 19, situadas en la Plaza del Vapor, por Reina, casi esquina a Galiano, conjuntamente o solo la 20. Precio definitivo: $16.000 y $4.000 oro americano, respectivamente, libres y sin mediación de corredor. Informan: teléfono I-2547. D-1 14258 19 Abril

POR TENERME que ausentar vendo una casa de esquina con varias casitas dos plantas, todo mampostería a la moderna, buena renta, calle Luis Estévez No. 133. Reparto Mendoza.
D-1 14509 13 Abril

VENDO HERMOSA residencia de dos plantas, sin estrenar, con mucha elegancia y comodidad. Calle 6 entre 5 y 7, La Sierra. N. Gómez. Teléfono FO-9185.
D-1 14038 12 Abril

SE VENDE
Santos Suárez 32, casa de madera, con muchos cuartos. Vendo barato. Precio de terreno. I-4604. De 7 a 10 a. m. y de 3 a 7 p. m. D-1 14479 15 Abril

UNA GANGA en el Reparto Almendares se vende muy bonita casa, de una planta, con 5 habitaciones y demás comodidades. Terreno 18 x 40 varas; renta $100. Se puede comprar con $5.000 de contado, dejando el resto. Tel. U-4217.
D-1 S-2668 13 Abril

VIBORA. Se vende hermosa casa moderna, muy fresca, a una cuadra del paradero, con jardín, portal sala, saleta, 3 habitaciones, comedor, servicio intercalado y de criados, patio y traspatio, árboles frutales, se dan facilidades. Teléfono I-6347. D-1 14349 17 Abril

VENDO casa Concepción entre Armas y Porvenir 6.65 x 30 metros, fabricación de primera, citarón preparada para altos punto inmejorable, los carros por la puerta, se cambia por otra más chica aunque sea en reparto facilidad de pago, se da barata. Informes Desagüe 23 A, altos. D-1 13909 13 Abril

VENDO GANGA. Luis Estévez cerca de Goss, casa moderna. Portal, sala, 2 cuartos baño, galería, comedor, cocina, garage, mucho terreno. $6.000. Informan Vives No. 123. Teléfono A-6801.
D-1 S-2696 12 Abril

VENDO. Almendares, chalet calle 10 cerca de la Línea. Jardín, portal, sala, 4 cuartos, baño, hall comedor, cocina, cuarto criado, garage, traspatio; moderna. Ganga $8.000. Informan A-6801.
D-1 S-2695 12 Abril

APROVECHEN GANGA
Seis casas modernas en Villanueva y Herrera, una cuadra Calzada Luyanó, en quince mil pesos, se venden juntas o separadas. El dueño informa de 12 a 1 en la Bodega.
D-1 14338 16 Abril

VIBORA. Vendo linda casita San Francisco entre Armas y Porvenir. Portal, sala, 3 habitaciones, salón de comer, le pasa ómnibus y tranvía por la puerta. Cincuenta metros de fondo. $7.000 mitad contado resto hipoteca. Teléfono I-1495.
D-1 14673 13 Abril

VENDO o cambio la esquina de Novena y Dolores. Víbora dos establecimientos una magnífica casa y una accesoria doy la diferencia en efectivo. El dueño en la misma. (D1) 13821 19 Abril.

SE VENDE la casa Suárez número 81, de dos plantas, propia para fabricar; mide 8 varas de frente por 42 de fondo, con el agua redimida sin gravamen, a media cuadra de la proyectada Ave. Terminal. Precio: $13.000. Informan: Telf. A-5926. Su dueño. D-1 13454 13 Abril

SE VENDEN sin intervención de corredor las modernas casas de dos plantas Pérez 11 y 13, entre Concha y Juana Alonso; están pintadas de verde. I-2484.
D-1 E-1181 Indf. 5 Jul.

D2. Solares

VENDO TERRENO
de más porvenir, frente del Maine, solo o con la casa, propio para suntuoso palacio particular u hotel suntuoso; fíjense millonarios de gusto que pueden tener su palacio situado en lo mejor del mundo, sin disputa, o financieros que quieran hacer buen negocio. Informa su dueño, Antonio García Mon. Vedado, 19 y M.
(D-2) 13918 6 Mayo

SOLARES POR ACCIONES
Vendo tres solares en esquina, en lo mejor de Buenavista, en $3.500, con $1.500 en efectivo y el resto en bonos o acciones. Dueño: FO-2526.
D-2 14757 14 Abril

SE VENDE solar 500 metros de terreno y casa de madera en el mismo barrio "Los Angeles", Marianao. Informan y tratan, Apodaca 22.
D-2 14526 19 Abril

SOLAR DE 800 metros, parte fabricada, se vende, junto o en parcelas. Informan calle 6 y 37, Vedado. Bodega.
D-2 14461 12 Abril

SOLAR EN Estrada Palma, contiguos al de la esquina de Bruno Zayas, 10x40 metros. Se da barato, a pagar en plazos cómodos. Teléfono M-3177.
D-2 14455 19 Abril

NEGOCIO APROVECHABLE
Se traspasa contrato de un solar con frente a Avenida de Acosta, Víbora. Tiene fabricada una nave techo monolítico, estructura de acero. Se compone de jardín, portal, un salón corrido con sus servicios sanitarios; está preparada para hacer dos casas altas. Hace un año costó $4,575.00. Hoy se da muy barata por necesidad de embarcarme. Renta actualmente $65.00. Su dueño: I-7532. D-2 14029 12 Abril

VENDO SOLARCITO Felicia entre Guasabacoa y Reforma, 11 varas frente por 27 fondo. Se da barato. Informan: U-2851
D-2 13584 13 Abril

EN LA CALLE 17, entre 28 y 30, Vedado, se vende un solar plazos pagando 10 pesos mensuales. No se pagan intereses. Vale 6 pesos metro. Informan en la calle 11 número 114, entre 22 y 24.
D-2 13558 18 Abril

REPARTO MENDOZA, Víbora Se venden juntos o separados los solares de Santa Catalina esquina a Cortina, paradero de los tranvías de Santos Suárez. Precio económico y facilidades de pago. Informan: Muralla 78. D-2 13443 17 Abril

A 200 METROS DE INFANTA
Nueve mil varas, con chucho de ferrocarril, otros lotes a 50 y 100 metros de Infanta Facilidades pago. Informa Tavel, F-6252 y U-1710. D-2 S-2522 1 Mayo.

VENDEMOS SOLARES Vedado, calle 23, medida 16x36 a 40 y 45 pesos; id. 17 id 22x40 a 45 pesos; id. I id. 24x27 a 30 pesos. Telf. A-0516. Monte 43, altos, de 9 a 11 y de 2 a 4. López Rodríguez.
D-2 13406 17 Abril

¡MAGNIFICA OPORTUNIDAD! EN 23, VEDADO
Le vendo de $10 a $13 vara la medida que usted solicite, también en las calles 20, 21, 22, 24 y 26, con grandes facilidades de pago. Informa su dueño: Dr. Aranda y M. Sañudo, Mercaderes 9, Depto. 3, de 10 a 12 a. m. Teléfono M-6173.
D-2 E-223 Indf. 26 Enero

D3. Establecimientos

CARNICERIA BARATA
Se vende en el Vedado. Vende 90 kilos. Informan: calle 28 entre 19 y 17, apartamento 6. De 1 a 4.
D-3 14617 13 Abril

SE VENDE una carnicería en $600. Vende de diario de 70 a 80 de carne, buen contrato, poco alquiler. Informes: Guasimal y Guantánamo, Reparto San José, guaguas Los Unidos.
D-3 14738 14 Abril

GRAN OPORTUNIDAD
Por tener que embarcarse se vende establecimiento de cantina lo más moderno y en el mejor punto de la Habana, y en la misma casa de comidas con todos los servicios modernos y buen comedor y en la misma se cede contrato de casa de familias propia para hotel o casa de huéspedes con grandes salones alquilados a sociedad, negocio que hoy deja 700 pesos mensuales libres. Informan teléfono M-6445, preguntar por Camilo.
D-3 14660 13 Abril

CAMBIO BODEGA EN LUYANO
por una en la Habana, tiene $2,500 de existencias, doy vuelto y acepto deseo cambiar de punto; informes Artojo Belascoaín 50. U-6805.
(D-3) 14692 12 Abril

GRAN TINTORERIA
4.000 pesos, punto inmejorable, lleva 21 años establecida, deja 400 pesos mensuales libres. Tiene camión, dos máquinas, caldera cinco caballos, no hay mejor. Informes: Infanta 43-D. U-1802. Sr. Llenín. D-3 14645 16 Abril

M.E.C.D. 2016

TELEFONOS A-3333 A-1014

ANUNCIOS CLASIFICADOS DEL DIARIO DE LA MARINA

TELEFONOS A-3333 A-1014

VENDO LA mejor bodega del Reparto Columbia, en 1,600 pesos, garantizo 40 de venta diaria. Informes: FO-2628.
D-3 14730 16 Abril

GARAGE, SE VENDE. Situado en calle de mucho tráfico y céntrico, buena nave con storage y tienda surtida con regular venta. Informan: U-2664. De 1 a 3 y de 7 a 10 p. m.
D-3 14649 15 Abril

VENDO tostadero de café y dulcería en $5.000, venta mostrador diario $70. Informan señor Chao, Jesús del Monte 515 moderno.
D-3 S-2758 25 Abril

BONITA GANGA

Se vende una cantina completa, una vidriera de tabacos, una de lunch, un mostrador de vitrolite, varias mesas de vitrolite y de comedor, una caja contadora y varios enseres más que interesan. Informan Belascoain 5.
(D-3) 14706 13 Abril

VENDO la mejor lechería de la Habana en 3.500 pesos, venta diaria 50 pesos. Informes Amistad 136 Café, García.
D-3 S-2768 25 Abril

VENDO una gran panadería lo mejor de la Habana en 3.500 pesos, deja 15 pesos diarios, tiene horno continuo, maquinaria nueva. Informes Amistad 136, Café, García.
D-3 S-2766 25 Abril

VENDO una gran Bodega con 2,000 de contado y el resto a plazos. Informes Amistad 136, García, Café.
D-3 S-2765 25 Abril

VENDO o cambio por Bodega una casa de dos plantas en la Habana. Informes Amistad 136, García, Café.
(D-3) S-2764 25 Abril

CARNICERIA. Se vende por enfermedad del dueño, buen barrio, vende media res. Informan: M-4587.
D-3 14635 16 Ab.

SE VENDE muy barata una vidriera de tabacos y cigarros en Teniente Rey y Aguiar. Informan en la misma.
(D-3) 14695 13 Abril

ATENCION BODEGUEROS

Se vende una bodega por disgusto de socios y es la mejor del reparto la Víbora y se da con 1.500 pesos de contado o se da cambio de un solar. Informan en General Lee y Cortina, Víbora. Preguntar por Pernas.
D-3 14621 15 Abril

OPORTUNIDAD. Por atender a otros negocios, vendo mi vidriera, muy billetera. Buen contrato, doy facilidades de pago. Trato directo: Virtudes y Aguila, frente a "El Mundo".
D-3 14609 13 Abril

CASI REGALADA se vende una fondita para dos que quieran trabajar, en 300 pesos. Tiene servicio a la calle. San Nicolás esquina a Maloja.
D-3 14317 13 Abril

SE VENDE una buena fonda y café con 40 abonados por no poderla atender su dueño. Informan y tratan en Apodaca 22.
D-3 14528 19 Abril

SE VENDE una bodega sola en esquina, poco alquiler, buena venta, mucha cantina; se da a prueba. También la cambio por una casa chica o solar que tenga algo fabricado. Lo mismo se da vuelto que se recibe. Informes: Vives 186.
D-3 14291 17 Abril

VENDO en la calle 23 del Vedado la mejor casa de huéspedes con 20 habitaciones muy bien amuebladas, se da comida; precio de ocasión. Tel. U-4217.
D-3 S-2658 13 Abril

VENDO por disgustos de socios una barra o mejor admito socio con poco capital, trabajador, garantizo venta diaria $70. Cuenya, Amistad y Dragones Café.
(D-3) S-2685 17 Abril

GARAGE EN VENTA

En el mejor punto del Rpto. Almendares se vende un magnífico Garage con una gran nave con capacidad para 40 máquinas tiene 2 Bombas de gasolina, una Bomba de mano, una Bomba de aire con su compresor y una magnífica engrasadora último modelo. Se dan de 4 a 5 años de contrato. Para verlo diríjase a la calle 9 y 12, Reparto Almendares, Mariano, Garage Victoria. Tel. FO-1921.
(D-3) 14411 13 Abril

SE VENDE pequeña industria que está produciendo de 3 a 4.000 pesos al año en 2.500 pesos contado. No necesita conocer el giro, se le enseña en pocos días. Alfonso de Bergue. Monte 94 altos del Cine Rojo.
(D-3) 14397 18 Abril

ADOLFO CARNEADO

El decano de los corredores en bodegas, cafés, fincas y propiedades. Telf. U-6880.

URGE VENTA

Se vende una gran bodega en la Habana, tiene mucho barrio y cantina, paga poco alquiler; no corre con inquilinos, sola en esquina, buena venta. Se da en primera oferta si es razonable. Informan café Infanta y Ayesterán. Adolfo Carneado.
D-3 13590 13 Abril

OPORTUNIDAD

¿Quiere hacerse de una buena bodega? Le vendo la mía por retirarme del negocio, sola en esquina y cantinera, buen contrato y módico alquiler. Admito en pago propiedad abonando la diferencia. Así vale más. U-6690. De 6 a 10 de la noche.
D-3 S-2638 14 Abril

SE VENDEN: la casilla Núm. 20 y una cuarta parte de la 19, situadas en la Plaza del Vapor, por Reina, casi esquina a Galiano, conjuntamente o solo la 20. Precio definitivo: $6.000 y $4.000 oro americano, respectivamente, libres y sin mediación de corredor. Informan: teléfono I-2547.
D-3 14258 18 Abril

VIDRIERA de tabacos, quincalla, billetes, vendo en lo mejor de la Habana por atender otro negocio, buen contrato, fácil pago. Informan: Muralla No. 103 segundo piso, de 7 a 8 y de 12 a 2 S. Lizondo.
D3 S2621 19 Abril.

GANGA: Vendo bodega $1.000; $500.00 de contado resto a plazos. Alquiler: $23.00, contrato 6 años. Informan en la misma. Calixto García, 121, Regla.
D-3 12967 14 Abril.

POR LA MITAD de su valor se vende o arrienda en Ciego de Avila fábrica para hacer fideos con capacidad para 10 sacos de harina diarios. Para informes y detalles: teléfono A-0858.
D-3 11056 14 Abril.

D4. Automóviles y Accs.

SE VENDE un magnífico Packard. Cinco mil kilómetros andados. Carrocería de lujo frivoli, cinco gomas nuevas. Se dá en la cuarta parte de su valor. Informa: Enrique Fadilla. Infanta 8. Telf. U-7267.
J. I. R.

VENGA pronto que vendo un Buick tipo Canadá de alquiler de plaza, en perfecto estado, está trabajando y no lo puedo atender. Informan teléfonos M-5506 y M-4689. Preguntar por Planel o por Sabino Fernández.
D-4 S-2663 12 Abril

VENDO UN magnífico camioncito Ford, carrocería abierta de majagua, cuatro gomas casi nuevas; lo doy muy barato por no necesitarlo. Puede verse en Real número 13, Arroyo Arenas.
D-4 14306 23 Abril

VENDO

un auto Packard de 8 cilindros, 7 pasajeros y un Buick de 7 pasajeros tipo Packard. Morro 5 A. Garage Doval.
D-4 S-2314 21 Abril

LA MAYOR LIQUIDACION DE AUTOS DE USO

Estamos preparando para empezar el día 15 una liquidación fenomenal de carros de uso. En las crecidas ventas de carros nuevos que hemos realizado últimamente hemos tomado muchos de uso que liquidamos a precios increíbles para dar cabida a nuevas remesas de carros nuevos. Tenemos carros pequeños, medianos y grandes, que son verdaderas gangas. Venga a verlos para convencerse.

J. ULLOA Y COMPAÑIA
Distribuidores de Autos.
Marina y 27.
D-4 E-844 16 Abril

VENDO magnífico Packard seis cilindros penúltimo tipo. Morro 30 (Garage). De siete a once a. m. Chapa 40035.
D-4 14704 13 Abril

PARA SPORTSMAN

Cuña Buick 27-26 tipo Packard cerrada, con pintura de fábrica en perfectas condiciones por haber sido usada muy poco tiempo. Tiene autovoz, reflector en el costado, cinco gomas Kelly, seis tapas completamente nuevas, motor a toda prueba y chapa. La vendo por embarcarme. Blanco 29, Garage.
(D-4) 14683 12 Abril

BUICK LIGERO

De 1927, acabado de pintar en rojo, con moldura, cinco gomas nuevas, fuelle nuevo, $350.00 de contado y resto $66.42 mensual en un año.

AGENCIA BUICK
Marina 64. U-1964.
E-838 13 Abril

BUICK SEDAN

De 1928, de cuatro puertas, vestiduras de cuero de cinco gomas de fábrica, su pintura flamante, garantizamos su motor con la misma garantía de nuevo.

AGENCIA BUICK
Marina 64. U-1964.
E-839 13 Abril

VENDO Buick tipo ligero 6 cilindros, se puede ver en Barcelona 13 Garage, hasta las 10 a. m. y después informan en el mismo.
D-4 14668 14 Abril

BUICK CUATRO CILINDROS

Tipo Packard, acabado de pintar en Duco, fuelle nuevo, ruedas de alambre, $150.00 de contado y resto $23 mensuales en un año.

AGENCIA BUICK
Marina 64. U-1964.
E-840 13 Abril

GOMAS BARATAS. 30 x 3 1|2, cuerda, $6.50; 31 x 4, $9.50; 32 x 4, $13.50; 33 x 4, $14.50; 32 x 4 1|2, $19.75; 33 x 4 1|2, $19.90; 34 x 4 1|2, $22.00; 33 x 5, $23.90; 35 x 5, $27.90; 29 x 440, $6.90; 30 x 500, $12.00; 30 x 450, $8.90; 30 x 525, $12.90; 31 x 525, $14.00; 30 x 577, $15.50; 33 x 675, $23.80; 34 x 730, $25.50; 34 x 7 (con cámara), $49.00. Havana Tire Co., San Lázaro 240, esquina a Campanario, teléfono M-6609.
D-4 S-2565 17 Abril

20 CARROCERIAS

"Ford" de volteo con sus herrajes en sus embragues, se venden o negocian por maquinaria u otra propiedad. Fabricio Cristina 18. Teléfono A-1749.
(D-4) 14127-28 13 Abril

AUTOMOVIL PACKARD

Vendo o cambio por automóvil chico. Facilidades de pago, se da baratísimo también cambio por casa, terreno. Informes San Lázaro 45. Tel. A-5965.
D-4 E-822 16 Abril

VERDADERA ganga: Chevrolet abierto del 25 en magníficas condiciones se da en 125.00. Pregunte por Díaz. Belascoain y Peñalver.

DODGE cerrado del 26 casi nuevo en muy buen estado lo doy en $400.00. Pablo Díaz. Belascoain 171 por Peñalver.

WHIPER cerrado muy poco uso lo doy a precio de situación. Pregunte por Díaz. Casa Merson, Belascoain 171.

CAMION FORD sin fin con carrocería cerrada en muy buenas condiciones se da en $300.00. Pregunte por Gilberto. Belascoain 171.

CUÑA del 26 FORD en condiciones para prestar servicio la doy en $125.00 por embarcarme, pregunte por Rodríguez. Belascoain 171.

TOURING FORD del 27 en magníficas condiciones lo vendo en un precio sumamente barato $125.00. Véame. Pablo Díaz. Belascoain y Peñalver.
D-4 E-825 14 Abril

SE VENDE una cuña "Ford" del 27 en perfectas condiciones. Verla y tratar en Apodaca 22.
D-4 14527 19 Abril

SE VENDE

Automóvil Rolls Royce o se cambia por una propiedad bien situada. Informan Morro 5 A, Sr. Doval.
D-4 S-2316 21 Abril

CARROS DE USO GARANTIZADOS

UN EXITO ENORME

Chevrolet Cupe $370. Chevrolet Coach$ 450. Chevrolet Cuña $270. HUDSON Sedan del 27 $650. BUICK Coach del 27 $750. Overland abierto del 27 $500. Hay 2 Ford cerrados. — Chrysler magnífico 27 $475. NASH cerrado, cuero 27, $680. LINCOLN, Sport Pheaton del 28, costó $6,595. Menos de 20.000 kilms. Como nuevo, absolutamente garantizado. Perteneció al Sr. J. E. Obregón. Palacio. Grandes facilidades de pago. No llame por teléfono, venga a verlos.

CIA. DISTRIBUIDORA DE AUTOS
Marina y 27. U-1167
D-4 14358 12 Abril

CHRYSLER "75" TOWN SEDAN 1929

Flamante. Lo vendo por embarcarme con el 20 por ciento de descuento. Véalo de 10 a 12 a. m. en Habana 78, Tel. A-0499 Hernández.
D-4 14537 14 Abril

CHRYSLER

Coach de 5 pasajeros, último modelo completamente nuevo, se vende por tener que ausentarse su dueño. Véalo Sr. Doval, Morro 5 A.
D-4 S-2315 21 Abril

D5. Maquinaria y Accs.

PLANTA DE refrigeración de 4 toneladas, de uso, se vende barata. Ofertas a R. S., Apartado 2073, Habana.
(D-5) 14272 14 Abril

SE VENDE un motor de petróleo marca Dieset, de 10 a 12 HP. en buen estado, se puede ver trabajar. También se cambia por otro de más caballaje o fuerza. Para más detalles en la fábrica de tacones de Bartolomé Pomar, en Santo Tomás número 39, Cerro. Telf. I-7028.
D-5 S-2746 16 Abril

VENTA DE CALDEROS DE LINOTIPO

Habiendo equipado el DIARIO DE LA MARINA todos sus linotipos con calderos eléctricos, se desean vender los de gas, que han venido funcionando hasta ahora con excelentes resultados. Estos aparatos están en magníficas condiciones y tienen boquilla de tornillo, lo que demuestra que son modernos. Informes: Sr. EUGENIO SOLER, Departamento de Linotipos del DIARIO DE LA MARINA, de 7 a 10 p. m.
D-5 E-1654 Indf. 5 Ag.

PANADEROS. Se vende una galletera con sus accesorios, una sobadora, un motor de 8 HP. una pesa Detroit, un molino universal, una báscula Standard, una bomba para gasolina E 126, un motor de gasolina "Monarch" con magneto, un dinamo triple 10 HP. Se pueden ver y tratar en Apodaca 22.
D-5 14525 19 Abril

A LOS ARQUITECTOS y Maestros de Obras. Se vende un elevador para industria o construcción de edificios, con su winche y cable nuevos. Informan en Jesús del Monte 380, frente a la Iglesia Espinosa. De 7 a 10 a. m. y de 1 a 7 p. m.
D-5 13609 13 Abril

ALMACEN. Existencias constantes de calderas, donkeys de vpaor, bombas, motores, romanas diversos tamaños, arados, desgranadoras, tuberías, fluses acero para calderas etc. Basterrechea Hermanos. Lamparilla 9. Telf. A-2950, Habana.
(D-5) 11879 20 Sep.

MAQUINARIA. Caldera multitubular 100 HP. Otras 10, 12 HP. verticales, generadores autógena. Donki 2x1 1|2, bombas con motor 1 1|4x1" nueva, bombita 1 1|2 bronce para trasiegos de licores. Autoclave para cebo. Diferenciales 1|2, 2 3 toneladas. Máquina planchar "Hoffman", tanques 1.400. 600 y para recogidas sobras en camión. Fragua, ventiladores Yunkis, 20 carrocerías "Ford" de volteo nuevas de paquete a mitad de precio. Fabricio, Cristina 18. Tel. A-1749.
D-5 14126 13 Abril

VENDO: Motor marino "Mianos" 1 1|2 y 5 HP, reconstruídos. Precio económico. Véanlos, es una oportunidad. Luis Harty. Baratillo 3.
(D-5) 14049 14 Abril

D6. Muebles y Prendas

SE VENDE un juego de comedor de caoba, estilo renacimiento español. Calle G número 6, entre 5 y 3, Vedado.
D-6 14467 13 Abril

GANGA. SE vende mobiliario completo de una casa en Concordia 64-A, esquina Lealtad. Horas de 5 a 7 p. m.
D-6 14654 13 Abril

VENDO juego cuarto 3 cuerpos caoba bronceado, pianola Remington nueva, máquina camisería Wilcas, ovillo central, máquina escribir Underwood, teléfono A-9647.
(D-6) 14694 15 Abril

POR EMBARCARSE la familia se venden los siguientes muebles: un juego comedor compuesto de diez piezas; una hermosa lámpara de sala; una ortofónica Credenza con muy poco uso; un buró plano, escaparate, libros, tapiz, nevera, pantalla comedor, 4 lámparas de cuarto, ventilador General Electric, corriente 110 y varios objetos más. Calle 13 número 138, bajos, entre L y K.
D-6 14728 15 Abril

SE VENDE el mobiliario de la barbería de O'Reilly número 69, por Villegas. Cuatro sillones Koken y demás utensilios. Muy barato. Informan en la misma.
D-6 S-2779 18 Abril

COMPRE SUS MUEBLES EN "LA CASA GOMEZ"

Y estará complacido, la calidad de nuestros muebles es lo que nos recomienda háganos una sola compra y no dejará de ser nuestro cliente. Ventas al contado y a plazos con gran facilidad de pago y admitimos sus muebles usados en cambio como fondo, visítenos y ahorrará dinero. Neptuno 259 esquina a Espada. Teléfono U-4490. Visite nuestra exposición en San Rafael 127 entre Gervasio y Belascoain. U-2969.
D-6 13171 30 Abril

ENORMES existencias y constante fabricación de muebles en todos estilos especialmente Renacimiento Español. Grandes rebajas de precios y facilidades de pago. D. Ruisánchez y Ca. Angeles 13 y Estrella 25 al 31. Teléfono A-2024.
D-6 14641 13 Abril

SE LIQUIDA un lote de 13 ventiladores, "oxcilantes", de 16 pulgadas. General Eléctrica, corriente 220, completamente nuevos. Informan: teléfono A-2068.
D-6 S-2711 17 Abril

SE ARREGLAN MUEBLES "EL ARTE"

Taller de reparación y reconstrucción de muebles, envases y embarques. Especialidad en pinturas, barnices y tapicería. Calle I número 9, casi esq. a Calzada. Tel. F-2312.
D-6 S-2707 8 Mayo

PARA OFICINAS Y DE OCASION

Bufetes planos y de cornisa. Archivos, cajas archivos, máquinas de escribir. La Hispano Cuba. Villegas, 6. Losada. A-8054.

DINERO

No reparamos intereses. Préstamos sobre alhajas y objetos de valor.
LA HISPANO CUBA
Villegas, 6, por Avenida de Bélgica, antes Monserrate. Teléfono A-8054.

DE OFICINAS

Compro. A-8054. Bufetes planos y de cortinas. Archivos, cajas archivos, libreros, máquinas de escribir. La Hispano Cuba. Losada. Villegas, 6. A-8054.
D-6 E-317 Indf

SE VENDEN un juego de cuarto de lujo sin escaparate y una vitrola Edison con discos. Se dan muy baratos en el Edificio Arcos, F entre 19 y 21, Vedado. Informa el portero, señor Fermín.
D-6 14323 12 Abril

VENDO MI bufete de caoba muy barato, y uno de cortina, tamaño mediano, $25. Sillas giratorias desde $7.00, librero de cedro $16. Teléfono U-4352.
D-6 14261 16 Abril

MAQUINA "Underwood", flamante, apenas se ha usado; por no necesitarla, regálase: $60.00. Amistad y Barcelona, tienda de accesorios de automóviles y gasolina, a todas horas.
D-6 14280 16 Ab.

CAJAS DE CAUDALES

sumamente baratas gran surtido, archivos, burós, mesas planas, máquinas de escribir libreros y toda clase de muebles de oficina Apodaca 58 entre Suárez y Revillagigedo.

MUEBLES EN GENERAL

Juegos de cuarto, sala y comedor y saleta máquinas de coser, baúles, escaparates, victrolas Víctor toda clase de muebles. Apodaca 58 entre Suárez y Revillagigedo.

PARA CAFE Y FONDA

Cantinas, mostradores, vidrieras, mesas de mármol vitrolite y madera, sillas de Viena nuevas y de uso y toda clase de enseres. Apodaca 58, entre Suárez y Revillagigedo.
D6 13839 14 Abril.

PESOS A 50 CENTAVOS

Solitario platino con un brillante de 7 1|2 k. en $5.000 y gran surtido de relojes de señora y caballero para pulso y bolsillo, joyas de todas clases y precios. Baúles maletas máquinas Singer, íd. escribir, cuadros al óleo, lámparas bronce, camas modernas. Victrolas ortofónicas una 4-3 y otra 4-40 varias chicas de mesa, discos de todas clases, neveras, camas sillitas de niño y muebles de oficina, de cuarto sala, recibidor, de comedor y sueltos, también compramos cambiamos, empeñamos, arreglamos como nuevos, todo lo concerniente al giro. Corrales 53. El Vesubio, al fondo La Isla Cuba. M-7337.
(D-6) 14532 12 Abril

LA ILIADA DE PEDRO GARCIA

Reparación de muebles en general, no venda ni cambie sus muebles, nosotros se los reformamos y dejamos nuevos de paquete. Esmaltamos, barnizamos y tapizamos en todos estilos. Especialidad en mimbres recogiendo su juego hoy, se lo entregamos listo pasado mañana, un trabajo perfecto pues tenemos máquina de pintar. Hospital 25 A Tel. U-4424.
D-6 14078 5 Mayo

LIQUIDACION DE MUEBLES

"La Casa Durán" Angeles 84 próximo a Gloria. Teléfono M-9175. Escaparates desde $8.00. con lunas desde $18.00; coquetas desde $10.00. Aparadores desde $6.00, mesas correderas, desde $6.00; de noche desde $2.00; Espejo y consola desde $10.00; seis sillas y 2 sillones caoba desde $18; americanas desde $15 00; Juegos de cuarto marquetería, desde $55.00. De comedor $55. De sala desde $35.00. Vendemos muebles sueltos, a plazos y contado. Alquilamos, damos facilidades de pago. Compramos muebles usados y se los tomamos en fondo. Para el campo embalaje gratis.
D-6 14074 6 Mayo

MUEBLES

Fabricamos o importamos para el gusto más refinado. Pueden adquirirse a plazos y en alquiler en el almacén importador de muebles y casa de préstamos "La Nueva Especial", Neptuno Núm. 191 y 193 Teléfono U-5016, al lado del café "El Siglo XX". Nota:—Las ventas para el campo no pagan envases
D-6 S-2528 1 Mayo

LAMPARAS EN GANGA

Se vende una lámpara de sala de bacarat, muy fina, en $300.00. — Una lámpara de comedor. Una lámpara de pie de bronce, en $100, mármol de Verona, en $80.00. Puede verse en la Casa Vilaplana. O'Reilly y Villegas.
D-6 E- Indf. 1 En.

MUEBLES EN GANGA

Gran surtido en juegos completos y piezas sueltas, juegos de cuarto, 70 pesos; comedor 75 pesos; sala o recibidor, 45 pesos; camas a 7 pesos; cómodas 10 pesos; seis sillas y dos sillones 15 pesos; sillas sueltas a $1.50; sillones $2.50; mesas correderas 6 pesos y otros que no se detallan a los precios mencionados. También se cambian y compran en

"LA PRINCESA"
San Rafael 107. Teléfono A-6926.
D-6 2777 Indf. 1 Dic.

"LA ESPECIAL"

La mueblería más grande y mayor surtido de toda la República. Salón de exposición y ventas, Neptuno número 159, entre Escobar y Gervasio. Muebles fabricados y exportados para el gusto más refinado. En "La Especial" pueden adquirir muebles a plazos y en alquiler. Hay juegos de cuarto en caoba de tres cuerpos, con filete de bronce; juegos idem esmaltados en dos tonos policromados y decorados en todos colores; juegos de caoba y bronce; juegos de señoritas esmaltados, policromados y decorados. Juegos de comedor estilo "Renacimiento", idem estilo Adams, idem inglés, idem con filetes en todos estilos y a todos precios. Juegos de sala estilo Luís XVI decorados y con gobelinos; juegos esmaltados y policromados de todos precios. Juegos de sala con filete de bronce muy finos; idem en otros estilos, juegos de recibidor, tapizados y de rejilla a todos precios. También los hay de mimbre de todos estilos y precios; mesas escritorios de todos tamaños; libreros de dos y tres hojas; sillas giratorias, juegos de oficina. Neveras de todos estilos y tamaños. Juegos de niños y esmaltados. Chaise Long tapizadas y de mimbre. Lámparas de pie muy finas y muy baratas, idem de sala, saleta, cuarto y comedor, reloj de pared; idem de pie. Espejos dorados, idem vitrinas, sillones de portal de todos estilos, sillas de coche, idem de colegios, sillas de tijera, paravanes, alfombras, de sala, saleta y cuarto, maceteros de todos estilosy precios, camas de hierro y camitas de niños desde la más barata a la mas fina. Sombrereras, perchas de arbol, cestos de ropa, fiambreras finas y corrientes, sillones de niños de caoba y mimzre. En piezas sueltas: escaparates de lunas, idem sin luna, camas, coquetas, cómodas, chifonierr, chifo-Rober; mesas de noche, aparadores, auxiliares, vitrinas; mesas de correderas, mesas de máquinas, mesas de teléfono y sillería de toda clase y otros muchos articulos que no se detallan aquí. Fíjese bien que "La Especial" le hace a usted cualquier juego o muebles de encargo sin que tenga que hacer anticipo alguno. Hacemos ventas para el campo sin cobrar embalaje; damos facilidades de pago guardando la más absoluta reserva. También alquilamos muebles desde la más humilde cama de hierro hasta una lujosa residencia. Haga una visita a esta acreditada casa y saldrá complacido por su mercancía exquisita y sus precios ínfimos. No se confunda.

"LA ESPECIAL"

Neptuno número 159, entre Escobar y Gervasio. Teléfono U-5620 y Apartado número 2291.
D-6 S-2529 1 Mayo.

LIQUIDACION EN MUEBLES

Escaparates de luna a $23.00, sin lunas a $8.00, coquetas a $12.00, camas de hierro a $7.00, aparadores a $12.00, neveras hierro laqueadas a $25.00, redondas a $45.00, vitrinas a $18.00, mesas redondas a $8.00, juegos de cuarto de 6 piezas a $75.00, sala a $70.00, mimbres a $60.00, máquinas de Singer bobina central $30.00, vitrolas desde $12.00. Discos, violines, mesas de centro, paravanes, sillones de niños, muebles de todas clases finos y corrientes todo a mitad de precio. El Pensamiento. Sol 93, entre Aguacate y Villegas. Nota: Compramos y cambiamos muebles. Llamen al teléfono A-4518.
D-6 S-1937 23 Abril

LA LLAVE del Comerciante. Monte 248, frente al Mercado. Gran liquidación permanente de enseres de comercio oficinas y objetos comerciales. Muchas vidrieras engrampadas, mesas vitrolite, sillas Viena caoba, nuevas, cantinas completas, modernas cajas caudales, contadora National caoba, pasteleros ventiladores. Pesas, básculas, escritorios, infinidad de objetos, grandes oportunidades, visite esta casa.
(D-6) 14220 17 Abril

"LA NUEVA ARGENTINA"

Casa de Préstamos. Interés desde el 1 por ciento. Liquidación de prendas procedentes de empeño por la mitad de su valor. Neptuno número 179. U-5956.
D-6 S-1758 1 Mayo

ROPAS, MUEBLES, ALHAJAS

Realizamos toda clase ropa caballeros, capas barragán, baúles, maletas, máquinas coser, escribir y alhajas procedentes de empeño. Empeñamos y compramos. "Los Jimaguas", Suárez y Misión. A-3339.
D-6 S-2169 15 Abril

SE ARREGLAN MUEBLES

La casa Pernas, reparamos toda clase de muebles finos y corrientes, envases esmaltes decorados barnices y tapicería, se garantizan los trabajos; San Rafael 143. Teléf. U-4680.
(D6) 13693 13 Abril.

D7. Instrumentos Música

CON GRANDES FACILIDADES

Vendemos pianos, autopianos y victrlas ortofónicas Víctor. Visite nuestros nuevos departamentos de música, impresa e instrumentos de cuerdas. Vendemos lo mejor y a precios bajos. Universal Music & Comm. Co. San Rafael y Consulado. Tel. A-2930
D-7 S-2666 6 Mayo

SE VENDE un magnífico piano Giralt, refractario a comején, se da muy barato. San Rafael número 141, bajos, entre Oquendo y Soledad.
D-7 S-2775 16 Abril

PIANOLA, magnífica, casi nueva, americana, con buenos rollos, vendo por embarcarme, a mitad de su valor. Calle 35 entre 2 y Paseo. La primera casa de altos, Vedado.
D-7 14300 12 Abril

PIANOS AL contado y a plazos, realizamos gran cantidad a precios módicos, por proceder de empeño; absoluta garantía. "La Predilecta". San Rafael y Oquendo.
D-7 S-2656 21 Abril

PIANOS, pianolas e instrumentos al contado y en plazos cómodos. Música impresa y estudios para todos los conservatorios. Pianos de alquiler, afinaciones y reparaciones. Calidad y bajo precio. Viuda de Carreras y Cía. Prado 115. Telt. A-3642.
D-7 S-1757 Indf. 1 Ag.

PIANO CABLE en perfecto estado, se vende barato. Jesús María 63, altos.
D-7 13882 13 Abril

D8. Animales

CONEJOS. Se vende lote magníficos ejemplares premiados. Un lote ocho gallinas un gallo jóvenes, plena postura, catalanas Prat. No las hay mejores. Industrial Avícola. Kilómetro 21. Punta Brava. Finca "La Piragua".
(D-8) 14091 30 Abril

FOX-TERRIER. Véndese magnífic aperrita inglesa legítima. Tiene los tres colores característicos, blanco, negro y carmelita. Carretera Central No. 80, Punta Brava.
(D-8) 14092 21 Abril

SE VENDEN 60 mulos de todas clases, caballos de monta, un burro semental, carros de todas clases, faetones, arañas, arreos. Marina 3 esquina Atarés. Teléfono X-2876, frente talleres Genaro. Jarro y Cuervo.
D-8 S-2610 4 Mayo

D9. Fincas Rústicas.

SE VENDE en Caibarién, en la calle de Fomento, Finca Rústica con dos mil varas de terreno, gran casa de tabla y teja y establo de Vacas Hershey y Ostil, cría de aves de raza, con más de cien árboles frutales, algunos en producción. Inmejorable para Quinta de Recreo. Se vende todo junto o la propiedad sola. Informan en la misma.
D-9 12946 14 Abril.

FINCAS EN Calzada, grandes y chicas, propias para granjas, vaquerías o cultivos; las vendo o arriendo con largo contrato; cobro las siembras. Díaz Minchero, Guanabacoa, Villa María, Granja Los Cocos. Tómense guaguas El Modelo, parque de Guanabacoa pasan por esta.
D-9 14284 14 Abril

FINCAS RUSTICAS

Vendo una de 7 caballerías, en Vereda Nueva; una de 2 caballerías, una de 6 caballerías, una de 7 caballerías, próximas a Alquízar; una de 2 caballerías lindando con la Carretera Central, en San José de las Lajas; una de 17 caballerías, una de 52 caballerías y una de 70 caballerías en Ceiba Mocha. Trato directo con el propietario. Manzana de Gómez 443.
(D-9) 14493 24 Abril

VENDO CASI regalada hermosa finca rústica cerca de la Habana. 4.3|4 caballerías; de tierra colorada, agua abundante, gran palmar, muchos árboles frutales. Facilidades de pago. Informan: Churruca 1-A. Huergo.
D-9 13991 12 Abril

VENDO acción finca una caballería buena tierra, renta $35, alquila $10 por ser una sola persona los animales valen más que lo que quiero por ella. Informan carretera Guanabacoa, K. 6. Bodega. José.
D 9 14559 12 Abril

VENDO finquita de 10.000 metros, propia para sport y cría, en Calzada a cinco minutos de Belén de la Playa y del Hipódromo, y una cuadra de la estación, en el lugar más alegre, saludable y tranquilo; hay teléfono, agua y luz. Informan A-3082.
D-9 S 2703 14 Abril

VENDO parcelas para fincas de Recreo de cinco y diez mil metros, todas con su arboleda en producción, tiene luz, teléfono acueducto, guaguas y tranvías, veinte minutos, Habana. Pueblo Cotorro, finca "Vista Alegre" Cañizares.
(D9) 13575 18 Abril.

D10. Objetos Varios

BICICLETA Columbus casi nueva. Se vende en veinte pesos. Informan teléfono F-3253.
D-10 14657 13 Abril

SE VENDE una maquina de dobladillo de ojo en muy buenas condiciones. Informan en 10 de Octubre 273.
D-10 S-2702 12 Abril

VENDO UN "Tesoro de la Juventud", $25 y una Historia de España por Pi-Margall, $25. San Rafael número 141, casi esquina a Oquendo.
D-10 S-2776 18 Ab.

VENDO CUATRO mesas de billar, 2 de carambolas, una de viuda y una de piña; están nuevas, se dan muy baratas para informes teléfono U-4106.
(D-10) 14731 17 Abril

E SE SOLICITAN

E-1.—Criadas y Criados.
E-2.—Cocineras y Cocineros.
E-3.—Para dos o más servicios.
E-4.—Manejadoras.
E-5.—Crianderas.
E-6.—Chauffeurs.
E-7.—Costureras.
E-8.—Oficinistas.
E-9.—Operarios y Aprendices.
E-10.—Varios

E1. Criadas y Criados

SE SOLICITA criada de manos que sepa trabajar y pueda dar buenas referencias. Consulado número 49.
E-1 S-2777 14 Abril

NECESITO una criada y un criado para una clínica, sueldo $30 cada uno. También un muchacho para fregador. Compostela 58.
E-1 14685 12 Abril

SOLICITO muchacha blanca de 15 a 16 años para ayudar a los quehaceres de la casa. Neptuno 140, bajos.
E-1 14606 13 Abril

PARA LIMPIEZA de cuartos y costura solicito buena criada con referencias. Sueldo $20.00 y uniforme. Informan teléfono FO-1058.
E-1 S-2734 13 Abril

SE NECESITAN dos expertos operarios niqueladores, con buenas referencias. "Casa Ribis", Avenida de Italia No. 103.
E-9 14471 17 Abril

E2. Cocineras-Cocineros

SOLICITO COCINERA que duerma en la colocación. Sueldo: 25 pesos y ropa limpia. Tiene que hacer el desayuno. De 1 a 4. Calle 17 número 310, entre B y C.
E-2 S-2774 14 Abril

SE SOLICITA una buena cocinera que duerma en la colocación. Si no cocina bien que no se presente. Domínguez 2, Cerro. Telf. A-4865.
E-2 14235 13 Ab.

E3. Para 2 o mas servicios

SE SOLICITA criada de color del país, para todo el servicio de corta familia; ha de traer referencias. H número 155, bajos, entre 15 y 17.
E-3 S-2749 13 Abril

NECESITO buen criado de mano. sueldo $40 y un chauffeur para tres horas diarias $10 y comida. Compostela 58.
(E-1) 14515 12 Abril

SE SOLICITA una española para la limpieza y cocina en Santo Suárez 87, entre Flores y Serrano.
E-3 14581 12 Abril

SOLICITO muchacha española para los quehaceres de corta familia, que sepa cocinar. Sueldo: $25. Neptuno 138, primer piso.
E-3 14605 13 Abril

SE SOLICITA una mujer blanca para cocinar y limpiar un departamento pequeño, de un hombre solo con dos niños. Sueldo: $20 y ropa limpia. Ha de dormir en la colocación. Calle F entre 19 y 21. Edificio Arcs, Dep. 54.
E-3 S-2772 14 Abril

E7. Costureras

SE SOLICITAN

Modistas, muy buenas operarias que estén acostumbradas a trabajar en taller. Se pagan muy buenos sueldos. No se presenten si no son muy expertas en trabajo fino.

Compotela 38
CASA BERNABEU
E-7 14542 17 Abril

E9. Operarios-Aprendices

SE SOLICITAN operarios de sombreros "El Encanto". Informan en el 2o. piso, taller de sombreros.
E-9 S-2733 13 Abril

SOLICITO aprendices de platería. Maloja 43.
(E-9) 14577 12 Abril

ZAPATEROS

Se necesita para remate medio operario adelantado que sepa lijar tacones y lugar. Informan Zapata y Ave. Menocal No. 85. La Casa Ingelmo.
E-9 14583 11 Abril

SE SOLICITA un maestro sastre cortador, si no sabe cortar que no se presente. Lamparilla 27 1|2. Tintorería Lasca.
E-9 S-2759 12 Abril

E10. Varios

SE DESEA saber el paradero de Elías Fernández. Lo solicita su hermano Antonio, Omoa 11, cuarto 32. Habana.
(E-10) 13593 13 Abril

VENDEDORES

Se solicitan dos, para vender camisas y ropa interior de caballero, directamente de la fábrica al consumidor. Dirigirse al edificio "Strand", Belascoaín y San José, de 4 a 5.
E-10 14627 13 Abril

AVISO. SE necesita un socio con cien pesos para una fonda en Buena Vista, Marianao. Calle Cuatro y Pasaje.
E-0 14314 13 Abril

AGENTES activos para ofrecer anuncios, letreros de sol. También uno exclusivo para las localidades de Pinar del Río, Matanzas, Santa Clara, Camagüey y Oriente, de 12 a 1. Escriban a Ibarra. Dep. No. 2. Edificio La Prensa, Habana.
E-10 14638 12 Abril

SOCIO: NECESITO uno con capital de $1.500 a $3.000 para ampliar negocio de compra venta, negocio establecido y acreditado. Tiene que trabajar y atender mutuamente la casa. No quiero charlatanes. Informes: Jesús del Monte 203. Darío.
E-10 14735 15 Abril

NECESITAMOS DOS vendedores de experiencia y con buena recomendación. Compañía Comercial Romaña, Patria 45, Cerro, de 1 a 2 y de 5 a 6 p. m.
E-10 14732 16 Abril

OPORTUNIDAD

Se solicita una señora o señorita para trabajo fácil y decente. Se requieren juventud y buena presencia. Indispensable presentación personal. No atenderemos llamadas por teléfono Ver al Sr. Florentino Rodríguez Departamento de Propaganda de este Periódico.
E-10 Indf. 21 Enero

SOLICITO un socio con $700, para un buen negocio. Santa Emilia No. 114. Pregunte por Fuerte.
E-10 S-2728 15 Abril

VENDEDORES ambulantes: Proposición ventajosísima para gran cantidad de perfumería y artículos de atracción. Informa: Sr. Esparraguera. Oficinas de la Droguería Sarrá.
E-10 13965 12 Abril

LAVANDERA que sepa planchar driles para trabajar en la colocación, se solicita en Lamparilla 20 segundo piso alto.
E-10 14464 12 Abril

DISTRIBUIDORES y vendedores con reparto establecido. Se solicitan para la venta y distribución de caramelos americanos en todos los pueblos de las provincias de Pinar del Río, Habana, Matanzas y Santa Clara. Necesario tenga carro y esté atendiendo reparto. Diga pueblos que domina. Jno. L. De Ford. Oficios No. 38.
(E-10) 14384 13 Abril

F SE OFRECEN

F-1.—Criadas y Criados.
F-2.—Cocineros y Cocineras.
F-3.—Para dos o más servicios.
F-4.—Manejadoras.
F-5.—Crianderas.
F-6.—Chauffeurs.
F-7.—Costureras.
F-8.—Oficinistas.
F-9.—Operarios y Aprendices.
F-10.—Varios

F1. Criadas y Criados

SE DESEA colocar una española de criada de manos. Tiene referencias. Arango y Fomento. Teléfono X-2239.
F-1 14752 14 Abril

SE DESEA colocar joven española para criada de manos; sabe cumplir con su obligación. Víbora, calle Segunda número 9. Teléfono I-7569.
F-1 14720 13 Abril

SE DESEA colocar una criada de manos sin pretensiones y sabe cumplir con su obligación. Inquisidor, altos de la Argentina. Telf. A-5604. Sara.
F-1 14620 13 Abril

SE DESEA colocar una muchacha española para cuartos y coser o criada de manos, para una corta familia. Tiene referencias. Teléfono A-9457.
F-1 14591 13 Abril

JOVEN ESPAÑOLA desea colocarse de criada de cuartos o criada de manos. Informan: calle 18 número 9, Vedado. Telf. F-6276.
F-1 14624 12 Abril

DESEA colocarse buen criado. Sabe su obligación y sirve muy bien la mesa a la rusa; lleva tiempo aquí en casas buenas. Tiene inmejorables referencias. Teléfono A-5324.
F-1 14636 13 Abril

CRIADO joven español se ofrece a casa particular es muy serio y trabajador y tiene muy buenas referencias. Informan teléfono A-8799.
(F-1) 14705 13 Abril

DESEA colocarse una señora de mediana edad para criada de mano o para una corta familia para todo. Tiene buenas referencias. Hotel Cuba. Egido 75, teléfono M-8481.
(F-1) 14700 12 Abril

DESEA colocarse un joven para criado o manejar elevador tiene buenas referencias. Informan teléfono M-3489.
(F-1) 14696 12 Abril

DESEA colocarse una muchacha española para cuartos o de manos; sabe cumplir con su obligación. Telf. U-5225.
F-1 14640 13 Abril

SEÑORA JOVEN española desea colocarse de criada de manos o de cuartos; tiene muy buenas referencias. Informan: Regla Díaz, Benítez 6, bodega.
(F-1) 14643 13 Abril

SE DESEA colocar una joven española para cuartos o comedor. Sabe coser fino, cumplidora con su trabajo. Tiene referencias de la casa. Informan: Telf. M-4753.
(F-1) 14630 13 Abril

SE DESEA colocar una joven española para cuartos o comedor; sabe costura; es formal y trabajadora. Informes: D número 4, Vedado. F-5055.
F-1 14631 13 Abril

SE DESEA colocar una muchacha peninsular, trabajadora y formal, para criada de cuartos o comedor. Calle 25 entre F y G número 226. F-5727.
F-1 S-2750 14 Abril

SE OFRECE una joven española para criada de mano cuartos o comedor. Muy práctica. Buenas referencias. Teléfono M-9578.
(F-1) 14689 13 Abril

SE DESEA colocar joven español de criado de mano con mucha práctica en el servicio y con muy buenas recomendaciones de familias muy conocidas. Llámese al teléfono M-9578.
(F-1) 14688 12 Abril

SE OFRECE criado de mano habituado en todo buen servicio; tiene referencias de buenas casas. También se ofrece una buena criada de mano, manejadora o habitaciones. Teléfono A-4792.
F-1 14686 12 Abril

SE DESEA colocar una joven española de criada de mano, tiene referencias. Teléfono A-7182.
(F-1) 14687 13 Abril

SE DESEA colocar una muchacha española para criada de mano o de cuartos, lleva poco tiempo en el país. Dirección calle 16 No. 14. Teléfono F-6061.
F-1 14682 13 Abril

DESEA colocarse una joven española para criada de cuartos o de comedor. Tiene buenas referencias. FO-2710.
F-1 14472 12 Abril

DESEA colocarse una joven española para criada de cuartos o comedor; no le importa ir al extranjero. Es formal y tiene referencias. Informan: Telf. U-7094.
(F-1) 14278 15 Abril

SE OFRECE un criado de mano para casa particular tiene buenas referencias. Teléfono M-5752.
(F-1) 14562 12 Abril

SE OFRECE criado fino recién llegado de Madrid, sabe todo buen servicio principalmente en el servicio de mesa a la rusa, está muy acostumbrado a las casas de Europa, tiene quien lo recomiende, llame al teléfono A-5324.
F-1 14571 12 Abril

SE DESEA colocar una joven española de criada de mano o para matrimonio solo, la prefiere en el Vedado, para tratar Santos Suárez, Pasaje Este No. 3 entre Lacret y General Lee. Tel. I-4598.
F-1 14578 12 Abril

DESEA colocarse una señora mediana edad para criada de mano. Teléfono I-7583.
F-1 14558 12 Abril

SE OFRECE una pardita del país, para criada de mano tiene buenas referencias y no tiene pretensiones. Y una criada de mano española. Tel. A-3343.
F-1 S-2730 12 Abril

DESEA colocarse una joven española por horas. Teléfono U-6737.
F-1 14503 12 Abril

SE OFRECE una criada española, sabe servir mesa a la rusa. Y una cocinera española, duerme fuera. Tel. A-3343.
F-1 S-2721 12 Abril

SE DESEA colocar una recién llegada de criada de mano, tiene referencias. Oficios 10, habitación No. 7, o sino informan A-2966.
(F-1) 14555 12 Abril

FOLLETIN 25

WALTER SCOTT

GUY MANNERING

VERSION CASTELLANA
—DE—
E. LOPEZ Y FERNANDEZ

TOMO PRIMERO

(Continúa)

herida; que escribió a mi madre para anunciarle su convalecencia y la esperanza que tenía de salir pronto de su prisión. Pero un militar que ha visto perecer tanta gente en la guerra, reflexionaría sin duda muy fríamente sobre una catástrofe que me petrificó, por decirlo así, cuando la supe."

"Si yo le enseñara la carta, ¿que resultaría? Conservando siempre las pretensiones que determinaron a mi padre a atentar contra su vida, vería éste turbada su tranquilidad bastante más que puede turbarla la idea de la muerte de aquél. Si se escapa de su prisión, estoy convencida de que volverá a Inglaterra, y entonces será tiempo de reflexionar si conviene instruir a mi padre de su existencia. Pero si la esperanza que concebí se desvaneciera, ¿a qué santo descubrir un misterio ligado a tantos recuerdos aflictivos? Mi pobre madre temía tanto que mi padre sospechara los sentimientos de Brwn por su hija, que casi creo que, en lugar de descubrirle el verdadero fin de sus asiduidades, prefirió dejarle la sospecha de que ella misma era el objeto. Por respeto que deba a la memoria de mi madre, debo también hacer justicia al padre que el cielo me ha conservado. No puedo menos de creer que la conducta de mi desdichada madre era dañina para ella y para mí, y, respecto de mi padre, injusta. ¡Pero dejemos en paz su memoria! Su buen corazón pudo cometer un error; mas no es a su hija, que ha heredado toda su debilidad, a quien pertenece el derecho de levantar el velo que la cubre".

CUARTO EXTRACTO

Mervyn-Hall.

"Si la India es la patria de la magia, mi querida Matilde, el país que yo habito es el de la novela. La Naturaleza no puede ofrecer espectáculo más imponente. Ella ha reunido aquí todo lo que jamás haya dado a luz de tan sublime: cataratas estruendosas; montes que ocultan sus cimas peladas en el cielo; lagos que serpentean por valles sombríos y conducen a cada vuelta a nuevos parajes cada vez más pintorescos; masas de rocas que alcanzan las nubes: en fin, de una parte, las soledades de Salvator, y de otra parte los paisajes encantados de Claudio. Soy dichosa porque encuentro un objeto ante el cual mi padre puede compartir mi entusiasmo. El admira la Naturaleza como un pintor o un poeta, y yo experimento el más grande placer al oirle desenvolver y explicar las causas y los efectos de esos testimonios brillantes del poder de aquella. Quisiera que se estableciese en esta comarca encantada, pero tiene el designio de fijarse más al norte. Ha ido a hacer un viaje a Escocia, y creo que busca un sitio que pueda convenir a sus gustos, para establecer su residencia.

"Antiguos recuerdos parecen hacerle amar ese país. Así, mi querida Matilde, que cuando me establezca en la casa de mi padre, será para alejarme de vos, más todavía.

"Vivo en este momento con míster y místress Mervyn, antiguos amigos de mi padre. Místress Mervyn es verdaderamente una buena mujer, mitad castellana, mitad mujer casera; más para los recursos de la amistad, por Dios, mi querida Matilde, que vuestra Julia lo mismo los hubiera buscado en místress Teachem (1). Ya véis que no he olvidado el sobrenombre que dábamos a nuestra directora de pensión. En cuanto a sir Arturo, está muy lejos, muy lejos de tener las cualidades brillantes de mi padre. Sin embargo, me distrae y hace por amoldarse a mi carácter. Está dotado de un vulgar buen sentido, muestra bastante complacencia y no carece de cierta gracia. Yo me complazco en hacerle dar largos paseos al borde de las caídas de agua y en llevarle hasta la cima de las montañas, y, por conocimiento, admiro sus campos de nabos, de alfalfa y de sulla; creo que él me mira como una muchacha un poco simple y romántica, dotada — hay que decirlo así — de alguna belleza y de bastante buen fondo. En cuanto a mí, pienso que este buen hombre puede juzgar muy bien el exterior de una mujer; pero sospecho que no tiene el tacto necesario para penetrar en sus sentimientos. En fin, él me acompaña, a pesar de su gota; me cuenta historias del gran mundo, en el cual pretende haber vivido; yo lo escucho, sonrío, soy tan graciosa y tan amable como me es posible, y nos entendemos muy bien..."

"Pero, he aquí, mi querida Matilde, que el tiempo me parecerá demasiado largo en este paraíso romántico habitado por dos seres iguales, tan poco adecuados a las bellezas que les rodean, si no sois puntual para responder a mi enojosa charla. Os suplico que no dejéis de escribirme, a lo menos tres veces por semana. A vos no os pueden faltar jamás los materiales"

(1) Teachem: enseñadles. Como si dijéramos: pedante.

QUINTO EXTRACTO

¿"Cómo decir lo que tengo que anunciaros? Mi corazón y mi mano son presas de una tal agitación, que me es casi imposible escribir. ¿No os había yo dicho que él vivía, que me era fiel, que yo lo esperaba siempre? ¿Cómo podréis decirme ahora, mi querida Matilde, que la edad en que yo lo había dejado os hacía creer que mis sentimientos hacia él nacían más bien en mi imaginación que en mi pecho? Yo estaba segura de que mis sentimientos eran verdaderos, y no podía equivocarme sobre su naturaleza. Pero olvidemos a mi relato, y que la confidencia que voy a haceros, mi querida amiga, sea la prenda más sincera, más sagrada de nuestra amistad".

"Aquí se recoge todo el mundo muy temprano, bastante temprano para que mi corazón, abrumado de inquietudes, pueda entregarse al reposo. Yo cojo ordinariamente un libro y leo una hora o dos en mi cuarto; éste tiene un pequeño balcón que cae sobre el hermoso lago que he intentado haceros conocer por un dibujo. Mervyn-Hall, que es un antiguo castillo fortificado, fué construído a la orilla del agua, lo bastante profunda para que un barco pueda avanzar hasta el pie de los muros. Ayer noche, yo no había cerrado más que una de las persianas, a fin de poder disfrutar, antes de acostarme, del aspecto de la luna rielando sobre el lago. Yo leía esa bella escena del **Mercader de Venecia**, donde dos amantes, describiendo la calma de una noche de verano, parecen apostar o ver cuál de los dos le encontrará más encantos. Los sentimientos que mi corazón experimentaba se confundían con los que inspiraba esta lectura, cuando escuché, hacia la parte del lago, el sonido de un flautín. Os he dicho que éste era el instrumento favorito de Brown. ¿Quién podría tocar así en una noche, aunque muy bella, demasiado fría para que el solo placer de pasearse pudiera llevar a cualquiera a tal sitio, a tal hora y en estación tan avanzada? Me aproximé a la ventana, con toda mi atención, sin atreverme a respirar apenas. El son del instrumento cesó un instante, se hizo oir de nuevo y pareció aproximarse más. En fin, escuché esa canción india que llamáis mi música predilecta, y ya os he dicho quién era el maestro que me la había enseñado".

"¿Era él? ¿Eran ecos que el viento traía a mis oídos para anunciarme su muerte?"

"Pasó algún tiempo antes que yo tuviese el suficiente ánimo para aproximarme al balcón. Nada me hubiera determinado a hacerlo, si no hubiera tenido la íntima convicción de que él vivía aún, de que yo debía volverle a ver. Esta idea me dió valor: abrí los cristales con el corazón palpitante. Vi una barca en la cual estaba sentado un hombre solo. ¡Oh, Matilde! Era él: le reconocí inmediatamente, a pesar de nuestra larga separación, a pesar de las sombras de la noche, como si le hubiera visto la víspera, como si los rayos del sol me hubieran iluminado. Dirigió la barca hacia mi balcón y me habló. No sé lo que me dijo, no sé lo que le respondí; las lágrimas cortaban mis palabras, pero eran lágrimas de alegría. Un perro que ladró a poca distancia, turbó nuestra conversación. Nos separamos con la promesa de volver a vernos por las noches, en el mismo sitio y a la misma hora. Pero ¿a qué nos conduciría todo esto? ¿Puedo responder a esta pregunta? No, en verdad. El cielo, que le ha salvado la vida, que le ha librado del cautiverio, que ahorra así a mi padre la desdicha de haber matado a un hombre que no quisiera tocar uno solo de sus cabellos, puede también hacer un milagro para guiar mis pasos fuera del laberinto en que me encuentro encerrada. Me basta, al presente, tener la firme resolución de que mi querida Matilde no habrá jamás de avergonzarse de su amiga, mi padre de su hija, ni mi amante del objeto al cual ha consagrado toda su ternura".

CAPITULO XVIII

¡Hablar a un hombre por una ventana! SHAKESPEARE. Mucho ruido para nada

Continuaremos reproduciendo algunos extractos de las cartas de miss Mannering, a fin de dar a conocer el buen sentido natural, los principios y la sensibilidad de esta joven. Los defectos de su carácter debían ser atribuídos a una educación imperfecta y al falso juicio de una madre que, en el fondo de su corazón, miraba a su marido como a un tirano, y que acabó por temerle como tal. Místress Mannering había leído muchas novelas; las intrigas de ellas le interesaron de tal modo, que quiso desarrollar una en su casa y hacer de su propia hija, a la edad de diez y seis años, una **heroína**. Se complacía la dama en tener pequeños misterios, en hacer de una nada un secreto importante, y templaba, sin embargo, a la idea de la indignación que sentiría su esposo si descubría sus maniobras. Así formaba un proyecto por el solo placer de formarlo, o, por espíritu de contradicción, avanzaba en él más que hubiera querido, procuraba salir del puro que se creaba por nuevos artificios, o tapar sus errores con el disimulo, y a menudo se hallaba envuelta en sus propias redes; y el miedo de dejar en descubierto un plan que no había formado muchas veces sino por distracción, la obligaba a continuar la marcha, cuando hubiera querido volver sobre sus pasos.

Afortunadamente, el joven que la señora había admitido en su trato íntimo y al que había animado en la pasión por su hija, tenía un fondo de buenos principios y de honradez, que hizo su compañía menos peligrosa de lo que místress Mannering hubiera debido esperar. No había que reprocharle sino la obs-

M.E.C.D. 2016

TELEFONOS A-3333 A-1014

ANUNCIOS CLASIFICADOS DEL DIARIO DE LA MARINA

TELEFONOS A-3333 A-1014

SE DESEA colocar una muchacha para limpieza de cuartos y los quehaceres de casa, también entiende de cocina, siendo en Gijón. Informan Inquisidor 36 altos. (F-1) 14508 12 Abril

DESEA colocar joven español de criado de mano con mucha práctica en el servicio y con muy buenas recomendaciones de familias muy conocidas. Llámese al teléfono M-9578. F-1 14548 12 Abril

DESEA colocarse una joven española de criada de mano o manejadora. Tiene referencias. Informan U-1118. Ofelia. F-1 14539 12 Abril

SE DESEA colocar una señora de mediana edad española para criada de mano. Sabe cumplir con su obligación y tiene referencias. Informan teléfono A-2544. F-1 14541 12 Abril

UNA JOVEN de color, mayor de edad, desea colocarse con familia que viaje a New York. Compostela 156. A-6595. F-1 14485 12 Abril

SE DESEA colocar una muchacha de criada de manos o para limpiar y cocinar para corta familia. Sabe cumplir con su obligación. Informan: Telf. F-6133. F-1 14487 12 AAbril

UNA SEÑORA extranjera que sabe varios idiomas y que tiene muy buenas referencias desea colocarse con familia que embarque para Europa. Llamen al Telf. F-5539. F-1 14013 12 Abril

SE OFRECE criado fino y competente en todo lo concerniente a su profesión. Informan en el teléfono F-6275. F-1 14370 14 Abril

F2. Cocineras-Cocineros

DESEA COLOCARSE un magnífico cocinero repostero, de color. Tiene buenas referencias. Va también al campo. Teléfono U-7030. F-2 14750 14 Abril

SE OFRECE un excelente cocinero, casa particular. Sabe todas clases postres. Tiene buenas referencias. Teléfono U-2335. F-2 14747 14 Abril

SE OFRECE señora española para cocinar; buenas referencias. Telf. M-5754. F-2 14737 14 Abril

DESEA colocarse un cocinero repostero, del país, con referencias. Informan: teléfono A-1055. F-2 14723 14 Abril

SE DESEA colocar una señora joven, española, cocina bien, sabe de repostería. No duerme en la colocación. Informan: Santos Suárez 20, letra A. Telf. I-7639. F-2 14611 13 Abril

DESEA colocarse solo para cocinar una señora de color; es decente y cumplidora. Tiene referencias. Informan en Oquendo 105, letra C, casi esquina a San José. F-2 14592 12 Abril

UN BUEN cocinero y repostero trabajó en los mejores hoteles de esta República y del Norte y con buenas referencias, desea colocarse en casa particular o comercio. Informan en casa Mendi, O'Reilly No. 3, teléfono A-2834. F-2 14661 13 Abril

DESEA colocarse señora de mediana edad para cocinar o lo que se presente, no importa que vaya al campo, y en la misma otra joven para criada o los quehaceres de una casa, no importa que vaya al campo. Informan en Municipio No 15. Jesús del Monte. Teléfono X-2249. (F-2) 14712 12 Abril

BUENA COCINERA española desea colocarse en casa de moralidad; sabe repostería, duerme en la colocación. Informan: teléfono F-5917. Es formal, tiene referencias, no F-2 14425 13 Abril

SE DESEA colocar una señora de mediana edad de cocinera, es muy seria y cocina muy bien, también una joven para criada, es muy limpia, para la misma casa si puede ser, la señora no duerme en la colocación. Teléfono A-0379. F-2 14709 13 Abril

SEÑORA española se coloca de cocinera en casa corta familia, cocina criolla, española, referencias. A-5388. Suárez número 30. F-2 14716 12 Abril

SE OFRECE magnífica cocinera de color; es joven, limpia, de buen aspecto, no duerme fuera. Calle 17 esquina a F. Telf. F-4427. F-2 S-2737 12 Abril

SE OFRECE un buen cocinero joven, chino, cocina española y criolla. Sabe de repostería. Muy limpio. Buenas referencias. Teléfono M-9578. (F-2) 14690 12 Abril

SEÑORA española mediana edad se coloca para cocinar y limpiar o también cocinar solo, sabe su obligación, duerme fuera. Informan M-4145. F-2 14678 13 Abril

COCINERO repostero asiático, cocina bien criolla, española y americana. Tiene recomendación de casa particular. Informan: Telf. M-4004. Pregunte por Alfredo. F-2 14434 13 Abril

DESEA colocarse una cocinera española con perfección toda clase de repostería. Tiene buenas referencias de buenas casas. Informan: calle 23 entre J e I, número 10. F-2 14469 12 Abril

DESEA colocarse de cocinera una señora de mediana edad, del país, limpia; no hace plaza y duerme en la colocación. Informan: Peña Pobre número 14, (altos). F-2 14474 12 Abril

COCINERO español, hombre formal, para restaurant, café, barra o negocio. Sabe trabajar. Se ofrece, Aguila 114, café. Teléfono M-4871. Sánchez. F-2 14456 12 Abril

UN JOVEN chino cocinero y repostero desea colocarse en casa particular. Sabe cocinar bien a la criolla, española. Tiene referencias. Informan: Telf. M-2773. F-2 14472 13 Abril

COCINERO español, cocina francesa, española y criolla, se ofrece para casa particular, comercio o familia que vaya al extranjero; con referencias de las casas donde ha trabajado. Tel. A-5225. F-2 14561 12 Abril

SE OFRECE cocinera española de mediana edad, tiene referencias. Muy buena cocinera repostera. Teléfono F-6226. F-2 14576 12 Abril

JOVEN COCINERO chino, desea colocarse en casa particular. Cocina la criolla y española, repostero y limpio. Informan: teléfono M-5472. Llamen a Antonio Chang. F-2 14618 12 Abril

SE OFRECE UN joven asiático, buen cocinero, fino; cocina a la criolla y española o americana y dulces. Sabe toda clase cocina, muy bueno, tiene referencias; desea casa de moralidad. Informan: San José 29, bajos, por F. L. F-2 14275 12 Abril

SE OFRECE un buen cocinero y repostero cocina a la francesa, española y criolla, tiene buenas referencias. Teléfono F-6229. F-2 14334 12 Abril

F3. Para 2 o mas servicios

SEÑORA de color de mediana edad desea colocarse de cocinera o criada de manos. Tiene las mejores referencias. Sitios 164, altos. F-3 14632 13 Abril

SE DESEA colocar una señora para cocinar y limpiar corta familia. Tiene recomendaciones. Teléfono U-6608. Preguntar por Lola. F-3 14596 13 Abril

SE DESEA colocar una señora española para cuartos o manejadora. Sabe coser; tiene quien la recomiende. Informan en Telf. F-6062. (F-3) 14292 12 Ab.

JOVEN ESPAÑOLA desea colocarse de criada de manos o los quehaceres de un matrimonio. Benedita. M-3053. (F-3) 14751 13 Abril

COCINERA repostera inglesa, desea colocarse, buena lavandera. Preguntar por Nieria, I-7450. F-3 14740 13 Abril

SE DESEA colocar una muchacha española de criada de manos o manejadora, con familia americana o del país. Tiene referencias. FO-2889 F-3 14601-604 12 Abril

DESEA colocarse una muchacha española para cocinar y limpiar, siendo corta familia. Duerme fuera. Tiene referencias. I-7228. F-3 14622 13 Abril

JOVEN española desea colocarse de criada de mano o para cocinar y limpiar con matrimonio solo, y otra para criada de cuartos, tienen buenas referencias. Informan A-3574. F-3 14679 12 Abril

HOMBRE de mediana edad, de color, desea colocarse para servicio de limpieza o ayudante de cocina. Informan teléfono U-3105. (F-3) 14662 14 Abril

DESEA colocarse joven española para cocinar y limpiar a matrimonio solo o corta familia. También para criada de mano. U-1759. F-3 14665 12 Abril

DESEA colocarse joven española para criada de cuartos, comedor o de mano desea familia de moralidad, muy práctica. Aurora. U-4669. F-3 14664 12 Abril

SE DESEA colocar una señora española de mediana edad, de criada de mano o manejadora, tiene buenas referencias. Teléfono U-1242. F-3 14676 13 Abril

SE DESEA colocar una muchacha española de criada de cuartos o comedor, entiende un poco de cocina y tiene referencias donde trabajó. Informan teléfono F-4414. (F3) 14717 12 Abril

DESEA colocarse joven española de criada de mano, entiende un poco de cocina; informan teléfono M-5843. (F-3) 14713 12 Abril

JOVEN ESPAÑOLA desea colocarse de criada de manos o manejadora, carácter afable para los niños. Informan: teléfono M-5741. F-3 14648 12 Abril

SE DESEA colocar una joven española para criada de mano o manejadora, lo mismo sabe de cocina. Tel. M-5512. Encarnación. (F-3) 14701 13 Abril

UNA JOVEN española desea colocación de manejadora o para cuartos, sabe coser, lleva poco tiempo en el país. Teléfono M-3064. (F-3) 14703 12 Abril

SE DESEAN colocar dos muchachas: una cocinera, otra limpiar. Son formales y serias. Teléfono F-6102. (F-3) 14595 13 Abril

DESEAN COLOCARSE dos muchachas españolas, para cocinar o criadas de manos. Son trabajadoras y tienen buenas referencias. Teléfono I-7860. F-3 14597 12 Abril

DESEAN colocarse una buena cocinera y también una buena criada de mano, se colocan juntas, son serias y trabajadoras, tienen referencias. Tel. F-6285. F-3 14512 12 Abril

ESPAÑOLA desea colocarse de manejadora, tiene práctica es cariñosa, o de criada de mano. sabe servir a la mesa. Tiene buenas referencias. Rosario. Teléfono U-4669. F-3 14530 12 Abril

UNA JOVEN española desea colocarse de criada de mano o manejadora, tiene referencias de las casas donde ha trabajado. Avisar al teléfono U-2989. F-3 14557 12 Abril

DESEA colocarse una joven española, de criada de mano y entiende algo de cocina; no le importa salir al campo, tiene buenas referencias y desea casa seria. Informan en Paula No. 83. Teléfono M-9158. (F3) 14560 12 Abril

SEÑORA española con un niño de pecho aceptaría colocarse como criada, ayudar a limpiar y cocinar y demás quehaceres de una casa, puede dormir en la colocación. I-5152. F-3 14521 12 Abril

DESEA colocarse una joven española de criada de mano o de manejadora es recién llegada. Informan en Infanta 75 C, altos. teléfono U-6709. (F-3) 14554 12 Abril

F4. Manejadoras

SEÑORITA de mediana edad. Desea hacerse cargo del cuidado de niños de cualquier edad dando buena alimentación. Ave. Wilson No. 15 entre M y N. Teléfono A-4578. F-4 14644 16 Abril

MANEJADORA. Una señora hija del país de mediana edad solicita una casa de familia fina para manejar un niño, es cariñosa, no tiene inconveniente viajar. tiene personas que la recomienden, prefiere Vedado. sueldo 30 pesos. Informan teléfono M-7520. F-4 14348 12 Abril

F5. Crianderas

SE OFRECE una criandera española hace 4 meses que dió a luz; tiene certificado de Sanidad; muy buenas referencias y no tiene ninguna otra obligación. Teléfono A-3343. F-5 S-2602 12 Abril

SE OFRECE una señora española para criandera, tiene buena leche y una hermosa niña, puede verse en la calle 26 entre 25 y 27. Teléfono F-3801. (F-5) 14680 12 Abril

F6. Chauffeurs

SE OFRECE chauffeur con mucha práctica y conocedor de toda clase de automóvil, sin pretensiones para casa particular o comercio. Morro 5 Garage Dobal. A-7055, J. García. F-6 14659 13 Abril

CHAUFFEUR español desea colocarse en casa particular o de comercio, es práctico en el oficio y tiene buenas referencias de la última casa que trabajó. Teléfono M-4750. (F-6) 14681 13 Abril

CHAUFFEUR 12 años práctica, inmejorables referencias, sin pretensiones. Avisen, pregunten por Isaac. A-5537. (F-6) 14693 13 Abril

DESEA colocarse joven cubano de chauffeur en casa particular o comercio. Tiene referencias. Tel. FO-9395. Preguntar por Isidro. F-6 14714 12 Abril

SE DESEA colocar un chauffeur en casa particular o comercio, doce años de práctica muy buenas referencias de las casas que he trabajado, pocas pretensiones. Informan Tel. U-1783. F-6 14495 12 Abril

JOVEN ESPAÑOL se desea colocar de chauffeur, en casa particular, formal y trabajador y tiene buenas referencias. Teléfono A-6462. F-6 14457 12 Abril

DESEA colocarse en casa particular o comercio, un chófer mecánico con 12 años de práctica, cubano con referencias las que pidan. Teléfono A-5221. Paula 98. F-6 xxx 11 Abril

SE DESEA colocar un chauffeur español en casa particular, con 12 años práctica, con buenas recomendaciones de las casas que ha estado. Informan: teléfono F-6108. F-6 14466 12 Abril

CHAUFFEUR español nueve años práctica, conocedor de toda clase de máquinas, se ofrece para casa particular o comercio con inmejorables referencias y pocas pretensiones. Informan FO-1313 F-6 13958 13 Abril

DESEA colocarse un joven español de chauffeur, práctico. Tiene referencias. Informan: I-7454. F-6 14436 15 Abril

CHAUFFEUR español, con nueve años de práctica y buenos informes y garantías solicita colocación en casa particular para ciudad o campo; es persona seria y respetuosa, entendida y conocedora de cualquier clase de automóvil. Telf. U-4682. F-6 14432 12 Abril

SE OFRECE un chauffeur para casa particular; conoce el manejo de cualquier máquina. Tiene referencias y no tiene pretensiones. Llame al M-6280. Pregunte por Alfredo. F-6 14463 12 Abril

CHAUFFEUR mecánico, español, joven experto en toda clase de automóviles. con inmejorables referencias, ofrece sus servicios a familia honorable y solvente. F-2468. F-6 14315 14 Abril

SE OFRECE chofer español respetuoso y cumplidor, mucha práctica en el manejo de cualquier máquina y mecánica, también arregla jardín u otro trabajo, tiene recomendación y es soltero. Informan en La Mercantil. Tel. A-2864. F-6 14383 18 Abril

F8. Oficinistas

PARA TENEDOR de Libros y correspondencia maquinita ofrécese parte o todas tardes español experiencia. Referencias comerciales. Teléfono A-9179. F-8 14004 21 Abril

TENEDOR DE LIBROS

Muy práctico, serio y con magníficas referencias, se hace cargo de cualquier contabilidad por insignificante que sea, fijo o por horas. Teléfono X-1487. (F-8) 10197 7 Mayo

SEÑORITA que ha trabajado en Laboratorio y escribe en máquina, solicita empleo. Es seria, educada y no tiene grandes pretensiones. Telf. I-3920. F-8 14481 13 Abril

COLOCACION la desea de ayudante de carpeta o de oficina un joven competente y con buena letra. Modestas pretensiones. Informes, calle San Jacinto No. 1, portería. F-8 14684 18 Abril

F10. Varios

COMERCIANTE retirado, solvente 45 años, bien relacionado en plaza, desea hacerse cargo de cobros o gestion análoga de casa comercial seria, o bienes de particulares, pudiendo brindar fianza garantice su labor. Señor Manuel Macia. Apartado 1990. Habana. (F10) 13638 13 Abril.

JOVEN del país desea encontrar trabajo como mensajero u otro trabajo análogo. No tiene pretensiones. Informan: teléfono I-1426. F-10 14608 12 Abril

REPARACION DE CASAS

Interesa saber a todos los propietarios y dueños de casas que en las mejores condiciones y con garantía me hago cargo de toda clase de trabajos concernientes a toda clase de construcciones y reparaciones lo mismo en casas de mampostería que en las de madera o estructuras de hierro y cemento armado. Por mi cuenta corren las instalaciones sanitarias que haya que realizar. Tengo muchos años de práctica como maestro de obras y garantías personales.

PEDRO LOPEZ.—CEREZO 24, CERRO. TELEFONO I-1375. (F-10) 14511 12 Abril

DESEA colocarse para jardinero en casa particular. Tiene buenas recomendaciones. No importa salir al campo. Teléfono F-1038. F-10 14729 14 Abril

SE OFRECE dependiente vendedor de trajes caballeros y niños, inmejorables referencias de importantes casas. Informan o por escrito. S. Calle. Teniente Rey 104 altos. F-10 14553 12 Abril

UN HOMBRE honrado y trabajador desea encontrar trabajo como jardinero o cocinero, no tiene pretensiones, llamar al teléfono F-4212, Miguel Carratalá. F-10 xxx 12 Abril

DESEA colocarse un joven español de jardinero; es práctico y tiene referencias. Informan: I-7454. F-10 14437 15 Abril

MATRIMONIO español sin hijos, con garantía, se ofrece para finca. Por carta a Victoriana Valdés. Poblado Mantilla. (F-10) 14256 12 Ab.

G AVISO OPORTUNO

G-1.—Religiosos.
G-2.—Oficiales.
G-3.—Agencias de Colocaciones.
G-4.—Saldos.
G-5.—Arrendamientos
G-6.—Pérdidas.
G-7.—Para las Damas.
G-8.—Para el Hogar.
G-9.—Enseñanzas.
G-10.—Interés General

G3. Agencias de Colocaciones

VILLAVERDE y Compañía, O'Reilly 13. Teléf. A-2348. Si usted necesita un buen cocinero, camareros, criados, dependientes, fregadores, cafeteros, chauffeurs, jardineros, etc., etc. Llame al teléfono de esta antigua y acreditada casa y se le mandará en seguida con las referencias necesarias. Se mandan a toda la isla. Agencia seria. G-3 S-2575 17 Abril

NECESITAMOS sirvientas que deseen colocarse sin perder tiempo con familias americanas. Tenemos plazas de 30 y 35 pesos. También damos casa, comida y más beneficios por 40 centavos. La Unión, Sociedad de Sirvientes, San Nicolás 15. Telf. A-6923. G-3 14626 12 Abril

AGENCIA "LA GESTORA"

Solicita y ofrece cocineras, criadas, manejadoras, ayudantes de cocina y repartidores de cantinas y toda clase de servidumbre, en Aguiar 122, altos. Teléfono A-4847. (G-3) 14294 12 Abril

AGENCIA La Unión, de Marcelino Menéndez. Treinta y dos años de establecida Es la única que en cinco minutos facilita todo el personal con buenas referencias. Llamen al teléfono A-3318 Habana 114. G-3 S-2570 2 Mayo.

AGENCIA LA Primera de Aguiar, Maloja 53. Telf. A-3090. La más antigua, la que mejor personal tiene de todos los giros y para toda clase de trabajos. Alonso. G-3 S-2070 12 Abril

G5. Arrendamientos

SE DA EN arrendamiento una casa inquilinato doce cuartos dos accesorias acabada reconstruir. También se desea un encargado. Teléfonos A4494, I-2239. G-5 14079 15 Abril

GRAN FINCA

Se arrienda buena para siembra, vaquerías o jardín, tiene establo, caserío y agua en abundancia, se da barata, tiene cuatro 1|2 caballerías. Informan U-4239. G-5 14574 15 Abril

FINQUITA PARA granja o de recreo. Cedo contrato 1|2 caballería. 7 años, a 12 km. de la Habana en carretera. Tiene buena casa para corta familia con instalación sanitaria moderna, agua corriente, casa para gallinero, frutales, río etc. Informan: M-2990. De 2 a 6 p. m. G-5 14470 12 Abril

ARRIENDO preciosa finquita media caballería, mucha arboleda, agua, carretera, cerca apeadero, casas, San Antonio de los Baños. Neptuno 174. A-0636. G-5 14587 12 Abril

FINCA NEPTUNO, en El Cano, se arrienda. Informes: A-2919, F-1531 y F-3827. G-5 14241 14 Abril

G6. Pérdidas

DE LA CALLE Enamorados 85, esquina a San Julio, se extraviaron dos perros policías. Se suplica a la persona que los tenga retenidos avise al Telf. I-3435 para que pasen a recogerlos. Se gratificará a la persona que los entregue. G-6 14433 12 Abril

SE GRATIFICARA

la devolución de unos documentos militares y pasaporte a nombre de Ramón Reynes Perich, extraviados. En Empedrado 57 bajos informarán. (G-6) 14667 13 Abril

SE RUEGA a la persona que encuentre un perro que entiende por Dense, es amarillo con el pecho blanco, lleva un collar y una chapa de identidad el rabo un poco esquilado, se gratificará. Acosta 48, Tintorería. G-6 14524 12 Abril

G7. Para las Damas

PELUQUERA, PEINADORA Y MANICURE

Ofrece sus servicios exclusivamente a domicilio. Melenas: 40 centavos; Rizado Marcell: 50 centavos; Manicure: 60 centavos. Arreglo de cejas: 40 centavos. Masaje. Será usted atendida con esmero y prontitud, llamando al teléfono I-3523. (G-7) 13937 15 Abril

SE HACEN y se reforman a la medida trajes y sombreros y se forran sombrillas y pantallas. Se solicita una aprendiza. Aguacate número 43 (altos). (G-7) 14749 15 Abril

CIGARILLOS "ZAYDEE" ESPECIALES PARA LAS DAMAS

Suaves, finos, aromáticos, elegantes, sin pegamento alguno y con boquilla anti-nicotina.

En los Salones elegantes, en todos los Casinos y tertulias de personas distinguidas son los preferidos.

Los conoce Usted. Señora?

Espere la visita de nuestras Señoritas vendedoras.

Son el **dernier cri** de la Industria Nacional Cubana.

Teléfono A-4616. (G-7) 14639 9 Mayo

INSTITUTO "ATENAS"

Esbeltez del cuerpo por Método científico Europeo. Adelgazando el cuello, el pecho y las piernas. Baños Hidroterápicos. Aplicación de Para-Wase. Establecido en San Rafael 14 y medio en el Quinto piso. Elevador. Bajo la dirección de la Profesora Mme. Morres Droop. A todas horas.—Teléfono M-2691. (G-7) 14656 13 Abril

LEON, ex-peluquero de Madame Gil, ofrece sus servicios en la ultramoderna peluquería de señoras e Instituto de Belleza "Maison Fioga", Galiano 38, entre Virtudes y Concordia. Pidan turno al teléfono A-7010. G-7 13765 13 Abril

DA PENA VER CUTIS CON GRANOS

Por eso hago saber a todos que los granos y demás afecciones de la piel, ya sea eczema, herpes, acne, manchas, forúnculos, espinillas, arrugas grasa en el cutis, se trata con la Loción Amor y crema Amor, dando la hermosura natural, ahuyentando toda la toxina del resto sin irritar. Consultas de 1 a 6 p. m. Aguila 31. Teléfono M-2476. (G-7) 13756 4 Mayo

G8. Para el Hogar

EXCEMICIDA de Madame Sentouré. Maravillosa pomada francesa, infalible para ezcemas, herpes, psoriasis, granos, fístulas. Poderoso específico para llagas, úlceras crónicas. Curas asombrosas. Venta: Sarrá. Johnson, Taquechel. Depósito: Máximo Gómez 412 Dr. Morist. G-8 Ador. Indf.

CASA CUSTIN Moreno. Afinaciones de pianos a 2 pesos; autopianos a 3 pesos. Reparaciones a precios de situación. Galiano 102. Teléfono A-8876. G-8 14254 14 Abril

EL PENSAMIENTO. Se hace toda clase de calzado a la medida, con especialidad para pies delicados y defectuosos Taller en Cerro 771. Telf. I-6157. (G-8) 12882 30 Junio.

AFINADOR Y COMPOSITOR de pianos y pianolas. Pida precios. Afinaciones dos pesos y cuerdas gratis. Teléfono U-6411. Se compran pianos. (G-8) 14253 23 Ab.

LA CASA OLAVARRIETA

A los propietarios y dueños de casas y establecimientos, les interesa conocer que las mejores pinturas, esmaltes y barnices, los encontrarán, a los precios más razonables, en esta casa. En artículos de ferretería y loza lo mejor, lo más moderno, lo más barato. Neptuno 106. La Llave. A-4480. Pida precios. (G-8) 13289 16 Abril

G9. Enseñanza

SE DAN clases de piano y solfeo, por un método moderno y rápido, a domicilio en la casa. Precio módico. Para informes: teléfono U-3108. G-9 S-2298 21 Abril

ESCUELAS POR CORRESPONDENCIA

¡Estudie una de nuestras especialidades por correo. Tenemos más de 30 cursos, entre ellos tenemos los de Procurador, Comadrona, Perito y Contador Mercantil, Contador Judicial. Perito Electricista y Constructor, envíenos 10 centavos en sellos de correo y le remitiremos un folleto ilustrado para que usted escoja el curso que mejor le convenga. Esta Institución está autorizada por decreto 1966. Escríbanos. INSTITUCION NACIONAL "PITMAN". San Rafael número 65 (altos). Habana. G-9 14054 16 Abril

PROFESORA DE instrucción recibida, con mucha práctica y un sistema rápido, se ofrece para dar clases de primera y segunda enseñanza. Informes: M-6557. G-9 S-2752 18 Abril

PROFESOR GRADUADO en Madrid y París. Clases a domicilio. Primera y segunda enseñanza. Gramática, Historia, Literatura, Geografía y Francés. Sr. Cid. San Lázaro 388-A. Telf. U-4746. G-9 14743 11 Mayo.

PROFESORA inglesa da clases. Gran éxito en preparar para exámenes. Calle H. 184, Vedado. Tel. F-3879. (G-9) 11204 14 Abril

PROFESORA titular Martí corte, costura sombreros 16 años práctica, clases domicilio y pueblos cercanos reuniéndose varias. Tel. U-3054. San José 112. Nélida. (G-9) 14410 17 Abril

PROFESOR de matemáticas. Especialidad: Instituto y Normal. Va a domicilio. Buenas referencias. Precios módicos. Teléfono U-6095. Valle 69 lo. Habana. (G-9) 14393 23 Abril

Academia de inglés "ROBERTS"

MALECON 31

LAS NUEVAS CLASES PRINCIPIARAN EL DIA 3 DE MAYO

Clases nocturnas seis pesos mensuales. Clases particulares por el día en la Academia y a domicilio. ¿Desea usted aprender pronto y bien el idioma inglés? Compre usted el METODO NOVISIMO ROBERTS, reconocido universalmente como el mejor de los métodos hasta la fecha publicados. Tercera edición pasta. $1.50. G-9 E-823 ind 5 Abril

PROFESORA de solfeo. teoría. violín corte confección, corsets sistema arti. Bordados a mano y máquina. Clases en su casa y domicilio. Teléfono A-9725. G-9 13952 20 Abril

PROFESOR COMPETENTE de primera y segunda enseñanza, joven con mucha práctica y magníficas referencias. Clases a domicilio. San Miguel 126. Teléfono U-1264. G-9 14240 13 Abril

PROFESORA DE INGLES

De Londres. Tengo horas libres por la mañana y tarde. Llamar después de la 1 p. m. al F-4239. G-9 14252 15 Ab.

PROFESORA DE FRANCES

Señorita francesa, profesora, da clases a domicilio en la Habana o repartos de Marianao. Especialmente a niños y señoras. Excelentes referencias. Telf. FO-2165. G-9 14022 21 Abril

CLASES INDIVIDUALES Y COLECTIVAS

por profesor graduado, con mucha práctica, ex alumno, por oposición, de la Escuela de Topógrafos e Ingenieros Geógrafos de España.

BACHILLERATO: Aritmética, Algebra, Geometría, Trigonometría, Física, Química, Gramática. Ambos sexos. El más completo éxito en los exámenes pasados. Referencias.

ACADEMIA: Empedrado 40, altos, entre Habana y Compostela. Teléfono M-9470. G-9 13733 13 Abril

CERTAINLY you need speak English. Aprenda a hablar inglés rápidamente con un extranjero, Profesor de Idiomas. Clases individuales. Enseña también francés, italiano. Traducciones. Amistad 70. A-0584. G-9 13566 3 Mayo.

SEÑORITA doctora en Pedagogía y Profesora de inglés se ofrece para clases de Instrucción e Inglés a familias honorables y a colegios y academias. Preparación para Instituto y Normal y 2a. Enseñanza, métodos eficaces y rápidos. Llame A-2073. (G-9) 13661 4 Mayo.

ACADEMIA Y COLEGIO MORALES

DIRECTORES:

CARLOTA MORALES DE GUTIERREZ
FEDERICO GUTIRREZ ALBERDI

Clases diurnas y nocturnas. Primera y Segunda enseñanza. Clases de Comercio, Ortografía práctica, Aritmética, Teneduría de Libros, Taquigrafía Orellana, Pitman, Inglés Telegrafía y Mecanografía. Mecanógrafos en un mes, enseñándoles toda clase de trabajos de Oficina y distintos sistemas de máquinas de escribir. Pupilos, medio y tercio pupilos y externos. Se hace toda clase de trabajos en máquina. Avenida Menocal 102, esquina a San Rafael (Infanta). Teléfono U-3756. (G-9) 13551 3 Mayo.

PROFESORA de instrucción elemental y superior con magníficas referencias y buena práctica en la enseñanza, se ofrece para dar clases a domicilio Avisos al Telf. U-1473. G-9 S-2523 1 Mayo

PROFESORA francesa ofrece sus servicios a la sociedad habanera, referencias inmejorables, garantiza conversación en corto tiempo, sistema fácil. Malecón 328. U-2142. G-9 13302 16 Abril

A MODICO PRECIO

Doy clases a domicilio o en mi casa de Teneduría de Libros, Aritmética Mercantil, Taquigrafía Pitman, Mecanografía al tacto y correspondencia comercial. Atarés Núm. 57 F, altos. Telf. I-7268. G-9 13602 2 Mayo.

ACADEMIA SAN MATEO

San José número 8, por Aguila. Clases de inglés, Teneduría, Taquigrafía y Mecanografía con Ortografía, a 4 pesos mensuales cada asignatura sola. Dos asignaturas 7 pesos y tres $10 mensuales. Mecanografía sola, $2.00. Clases diarias. Director Profesor: Francisco Heitzman. G-9 11995 21 Abril

PROFESORAS de taquigrafía Orellana e Instrucción. Especialidad en Aritmética y Gramática por métodos modernos. También muy práctica en la enseñanza de niños San Rafael 109, bajos, teléfono A-6950. Después de las 7 p. m. (G 9) 12.600 25 Abril

CLASES INDIVIDUALES día y noche. Teneduría, aritmética, caligrafía, redacción, todo $10.00 mensuales. Inglés, Taquigrafía Pitman, mecanografía, ortografía, $10.00. Diploma y empleo final. Profesor Tizol. Belascoaín 195. Telf. M-1803. G-9 S-2151 17 Abril

PROFESORA DE piano y solfeo incorporada al Conservatorio Orbón, da clases a domicilio y en su casa. Egido 55. Telf. 7371. G-9 14593 30 Abril

DIRECTOR DE ACADEMIA

Autorizada, diez años de experiencia. Aritmética, Algebra, Contabilidad, Taquigrafía, Inglés y Francés. Exclusivamente clase particular. También a señoritas. Altas referencias sociales. Teléfono M-4295. De 11 a 12 a. m. Profesor Martínez. G-9 S-1955 23 Abril

COLEGIO "SAN ELOY"

Pupilos desde $18.00 al mes. Primera Enseñanza, Preparatoria, Bachillerato, Idiomas y Comercio. Se admiten internos, medio internos y externos. Primelles 20. Cerro, Habana. Telf. I-6002. Pida prospectos. G-9 E-705 Indf 9 May.

ACADEMIA DE INGLES ROBERTS

MALECON, 31.

Las nuevas clases principiarán el día 2. Clases nocturnas: seis pesos mensuales. Clases particulares por el día en la Academia y a domicilio. ¿Desea usted aprender pronto y bien el idioma inglés? Compre usted el METODO NOVISIMO ROBERTS, reconocido universalmente como el mejor de los métodos hasta la fecha publicados. Tercera edición pasta: $1.50. E-2561 Indf. 5 Dic.

EXPERTO profesor de inglés por un método incomparable. Con facilidad sorprendente, lo enseño a darse a entender en seguida. Clases a domicilio. Precio módico. Llame hoy mismo a Alvarado. A-2012. G-9 14465 19 Abril

Gran Academia Comercial de Idiomas, Taquigrafía y Mecanografía. Unica premiada en el concurso Profesional celebrado el 28 de mayo de 1922. Colegio elemental y superior. Director: Luis B. Corrales. Loma de la Iglesia de J. del Monte. Teléfono I-2490. Clases de día y de noche. Internos. En todas las librerías y en esta Academia se vende la única Aritmética Mercantil, práctica, con problemas de Teneduría de Libros. Más útil y más barata que se conoce. E-1708 Indf 1 Ag.

PROFESORA FRANCESA

Graduada de la Universidad de Paris Dá clases de Francés y Literatura a domicilio y en su Academia. Calle 4 número 253. entre 25 y 27. Vedado. Telf. F-2658. E-1862 Indf. 1 Sep.

G10. Interés General

ARROZ
SEMILLA EXTRANJERA

Para siembras de arroz. Unica en el mercado. Mejore la calidad y rendimiento de su cosecha. Protéjase contra temporales.— Pida detalles a:

F. TERRASA

Apartado 548.—Habana G-10 13869 20 Abril

OSCAR MESSERLY, Aguiar 101, desea comunicar con Sebastián Díaz Montijo. G-10 14600 12 Abril

SE SOLICITA un socio para un Tren de Pesca: él mismo manejará su dinero, con $2.500, para mandar langostas a Francia y Alemania. Una langosta en Cuba vale dos centavos y en Francia vale $.150. Informan en San José 45, de 5 a 6 tarde. (G-10) 14308 15 Abril

COPIAS a máquinas de cartas y documentos en español, francés, inglés e italiano. Traducciones, esmero y discreción. A. P. Teléfono F-5617. G-10 S-2688 23 Abril

ESPAÑA INTEGRAL
SECCION BOLSA DE TRABAJO

Ofrecemos toda clase de empleados con las debidas garantías. Para informes diríjase al teléfono M-2111, de 7 a 10 p. m. G-10 14420 7 Mayo

H AVISO ESPECIAL

H-1.—Hoteles.
H-2.—Casas de Huéspedes.
H-3.—Comidas a Domicilio.
H-4.—Cambios.
H-5.—Clínicas y Sanatorios
H-6.—Acciones. Bonos, Valores.
H-7.—Dinero e Hipotecas. Se toma.
H-8.—Dinero e Hipotecas. Se ofrece.
H-9.—Bancos y Banqueros.
M-10.—Miscelánea.

H1. Hoteles

HOTEL NUEVA ISLL
MONTE Y SUAREZ

Hay espléndidas habitaciones y apartamentos con muebles y sin ellos, un gran servicio de comida en el restaurant más alto y regio de la ciudad, música en horas de comida, servicio a la carta, y se admiten abonados, precios sumamente reducidos, y un buen servicio. No deje de visitarnos. H-1 14066 16 Abril

HOTEL "MANHATTAN"

San Lázaro y Belascoaín, frente al Parque Maceo. Espléndidas habitaciones muy baratas; todas tienen baño privado y servicio. Excelente restaurant, precios económicos. (H-1) 13726 30 Abril

PALACIO TORREGROSA HOTEL

Palacio de residencias con mobiliario a base sanitaria y confortable. Aceptamos clientes fijos que no deseen restaurant en el mismo hotel. H-1 12050 21 Abril

HOTEL "LINDBERG"

Animas 58. Frescas, ventiladas habitaciones, agua fría, caliente, servicio privado, higiene, moralidad. Por mensualidades de 15 hasta 45 pesos. Por días desde un peso en adelante. Se admiten abonados al comedor. English Spoken. H-1 11381 15 Abril

HOTEL "LUZ"
OFICIOS NUMERO 35

Este hotel, preparado por su nuevo dueño, ofrece a las personas decentes y familias estables, cómodas y frescas habitaciones y apartamentos, con elevador, con baño privado o sin él. Precio al alcance de todas las fortunas. Con líneas de tranvías a todas partes. M-5764. H-1 S-2530 16 Abril

HOTEL BILBAO de Julio Gutiérrez, antiguo propietario del Palacio de la Mortera; Neptuno 5, Tel. A-9041. Amplias y ventiladas habitaciones aguas fría y caliente, elevador permanente, situación inmejorable a media cuadra del Parque Central, cocina española y criolla, precios económicos para personas y familias estables. H-1 14710 16 Abril

HOTEL "ROMA"
O'REILLY Y AGUACATE

Espléndidas habitaciones. Confort moderno. Magnífico restaurant instalado en la terraza, lejos del polvo, calor y vendedores ambulantes que tanto molestan. Servicio a la carta y con música. Precios de situación. Haganos una visita. Se admiten abonados al comedor. Tleéfonos M-6944 y M-6945. Cable Romotel. H-1 S-2524 1 Mayo

HOTEL VANDERBILT

Espléndidas y económicas habitaciones, desde 25 a 50 pesos, propias para familias estables, hombres solos y todo el que busque una casa de orden y moralidad. Neptuno 309, esquina a Mazón. Teléfono U-6704. H-1 S-2069 18 Abril

HOTEL "COLON"

Las habitaciones más frescas, amplias y bien amuebladas de la Habana, con todo servicio desde 20 a 35 pesos por mes, por día de 1 a 2 pesos. Elevador toda la noche. Magnífico restaurant. Villegas 110, entre Muralla y Sol. Telfs. M-5037 y M-4305. H-1 11631 18 Abril

THE SAVOY

NO HAY COMO LA HABANA

Para pasar un verano agradable. Numerosas familias de provincias nos visitan durante los meses de calor, pues aquí en el Vedado hallan el clima agradable, comodidad y distracción. THE SAVOY es un verdadero hogar, tranquilo y delicioso, rodeado de jardines que proporciona las ventajas del hotel sin las molestias ni cuidados de la casa. Cien metros de portales, siempre frescos y con sombra donde las señoras se sientan a leer, coser y pasar el rato. Comunicación fácil con toda la ciudad y Playa de Marianao, por los tranvías y ómnibus de las calles 17 y 9. A doce minutos del Parque Central, de las tiendas de moda, teatros, cines y bancos. Precios módicos incluyendo tres excelentes comidas diarias, en mesas separadas para cada familia. Cuartos con baño particular y closet. Reserven habitación por escrito.

VEDADO F ESQUINA A 15.
TELEFONO F-5270.
LA CASA DE LAS ESTATUAS H-1 E-305 Indf. 13 Feb.

H2. Casas de Huéspedes

NIAGARA HOUSE
PRADO 47
ENTRE REFUGIO Y COLON

Esta acreditada CASA PARA FAMILIAS, situada en el punto más céntrico de la Habana, cercana a los más renombrados cines y teatros, por haber sido sometida a un nuevo plan, ofrece al público de la Habana y del interior precios verdaderamente de situación, sobre todo a personas estables.

LIMPIEZA ABSOLUTA

COMIDAS EXCELENTES, servicios inmejorables, habitaciones cómodas y amplios apartamentos con vista a la calle. Es la casa ideal para ser habitada por personas de verdadera moralidad.

Pida informes antes de visitarnos, y sin duda será nuestro más ferviente propagandista y seguro huésped. Por el teléfono A-3079 suministramos cualquier detalle menos precio. H-2 14053 5 Mayo

PALACIO LA AURORA

Oquendo 24. Se alquilan departamentos con sala y cuarto, cocina y servicios, luz toda la noche, muy barato. (H-2) S-2470 12 Abril

MAISON "GEORGINA"

CALLE 17 ESQUINA A "H"
TELEFONO F-6123
VEDADO

Casa ideal para el verano, fresca, confortable y con un ambiente de "hogar" inconfundible.

Sus amplias y hermosas terrazas, sitio preferente de reunión de los huéspedes, son el obligado centro de animadas tertulias a la hora del té y después de las comidas.

La Maison "Georgina" está localizada en un sitio ideal, alto y fresco muy cerca de la Plaza del Maine a 10 minutos del Parque Central con comunicaciones rápidas por los tranvías y por los Omnibus de la Habana.

Háganos una visita y se convencerá que le ofrecemos un hogar moderno confortable y distinguido, con cocina excelente y el mejor servicio por el precio más bajo que pueda obtenerse hoy.

Precios especiales para matrimonios y familias estables. H-2 S-2573 2 Mayo

CASA DE Huéspedes La Matancera, Reina 83, esquina a Manrique. Habitaciones amuebladas con servicio privado, agua caliente, buena comida. Es casa de orden. Precios baratos. Telf. M-4069. H-2 13757 12 Abril

SAN NICOLAS 36, casa de huéspedes, se alquilan habitaciones altas y bajas a hombres solos, matrimonio, con muebles o sin ellos y comida, agua caliente y teléfono. Se admiten abonados al comedor. Telf. M-4814. H-2 14638 13 Abril

CASA HUESPEDES Aguiar 47 próximo oficinas. Habitaciones, calle e interiores, con y sin comidas, desde $10.00 y $18.00. Con moralidad. (H-2) 14698 12 Abril

FRENTE AL CAPITOLIO, PRADO 105

Pensión completa, buena comida, esmerado aseo, se desea dos amigos en una habitación pagando 30 pesos cada uno. Hay otra inmejorable para matrimonio. (H2) 13861 12 Abril.

HOTEL "PALACIO BERLIN"

Zulueta 83 entre Misión y Gloria ofrecemos habitaciones amuebladas para matrimonios con desayuno, almuerzo y comida por $70.00 Las habitaciones más frescas de la Habana todas con balcón a la calle y con baños privados o sin él. Magnífico comedor con esmerado servicio de camareros. No engañamos, nuestras mejores referencias son nuestros mismos clientes. La mudada no le cuesta nada, la hace la casa por su cuenta. Visítenos quedará complacido. Teléfonos M-4471 y M-4251. (H2) 13735 4 Mayo

PENSION IDEAL. CASA exclusiva para familias. Habitaciones altas y bajas para matrimonios y personas solas. En la azotea, independientes para hombres solos. Agua corriente en todas las habitaciones. Baños con agua fría y caliente. Excelente comida. Consulado número 124, esquina a Animas. H-2 S-2706 8 Mayo

PALACIO AYESTERAN

Ayesterán número 8. Se alquilan departamentos con sala, cuarto y comedor, baño completo, a 20 y 21 pesos, con luz toda la noche. (H-2) S-2471 12 Abril

PALM-BEACH HOUSE

Se alquilan frescas, confortables y muy baratas habitaciones en lo más céntrico y decente de la Habana. Lamparilla 64. M-4772. (H-2) 13547 18 Abril

H7. Dinero e Hipotecas (Se toma)

DESEO TOMAR $8,000 en primera hipoteca sobre una propiedad que vale 30,000 pesos. No pago corretaje y de interés al 6x100. Informa Varona. Telf. U-5831. (H-7) 14260 13 Abril

H8. Dinero e Hipotecas (Se ofrece)

DINERO

Doy grandes y pequeñas cantidades en hipoteca desde el 6x100 en adelante, para la Habana y sus barrios; también tengo para los Repartos Operación rápida y absoluta reserva.

JULIO C. GRANDA

Obrapía 33. Telfs. A-6102 y F-5759. H-8 13392 3 Mayo.

¿QUIERE HIPOTECAR, rápida, reservadamente su finca rústica o urbana? Véame con su escritura y firmará en seguida. Acosta. Carmen número 51. Teléfono M-2817. H-8 S-2712 12 Abril

EN HIPOTECA doy $500 a $5.000 sin comisión, Habana Repartos. También $6.000 a $50.000. Neptuno y Amistad, café, vidriera tabacos. 9 a 3. Díaz. M-5238. H-8 14266 16 Abril

PRESTO MI DINERO

Tengo varias cantidades para hipotecas en la Habana, Vedado y Repartos. Prefiero las más chicas. Informan: teléfono FO-2526. H-8 14257 12 Abril

DINERO EN hipotecas al 7x100. Facilito cualquier cantidad, operación en 24 horas. También facilito dinero sobre fincas rústicas, bonos, acciones y valores. Alberto Cuervo, Obispo 59 altos, apartamento 2. Teléfono A-0318. H-8 14056 19 Abril

DESDE 6%
Según Garantía Estimada
HIPOTECAS CORRIENTES
PREFERIMOS CORREDORES
Altos Droguería SARRA - A-4358 M-6263
E-801 11 Abril

DINERO para hipotecas al tipo más bajo de plaza, en todas cantidades, con la mayor reserva y prontitud. Miguel F. Márquez, Empedrado 16, altos, esquina a Cuba. H-8 E-1775 Indf. 22 Ag.

Preferimos Corredores
DINERO en HIPOTECAS
DEUDOR NO PAGA NOTARIA
UNO O DOS AÑOS GRATIS
Interés desde 3%
Compramos al Contado
Urbanas y Rústicas
Habana o Interior
Altos Droguería "SARRA"
Oficina Particular A-4358 M-6263
Tte. Rey y Compostela
E-800 11 Abril

TENEMOS GRANDES

Y pequeñas cantidades de dinero para hipotecas al mejor tipo, sobre fincas, casas en la Habana, Marianao y sus barrios, para fabricar. Martínez y Prieto. O'Reilly 23. A-6951. H-8 E-1170 Indf. 1 Junio

DINERO HIPOTECA cualquier cantidad Interés según lugar y garantía. Teléfono A-0516. Monte 43, altos, de 9 a 10 y de 2 a 4. Informa Rodríguez. H-8 13405 1 Mayo

FOLLETIN 3

TARZAN Y EL LEON DE ORO

NOVELA

—POR—

EDGAR RICE BURROUGHS

TRADUCCION DE

EMILIO M. MARTINEZ AMADOR

IX VOLUMEN

De venta en las librerías "La Moderna Poesía", Pi y Margall 135 y "Cervantes", Avenida de Italia Núm. 42.

(Continúa)

...llegó allí la primera vez con su novia?

Por fin salieron de la verdura del bosque que los ocultaba y contemplaron la llanura, donde, a lo lejos, se divisaban, claramente en otro tiempo las líneas del **bungalow**, que parecía un nido entre los árboles y arbustos conservados o trasplantados para embellecer las posesiones.

—¡Mira!— exclamó lady Jane.— ¡Está allí! ¡Está allí todavía!

—Pero ¿qué son aquellas otras cosas de la izquierda, más allá de la casa?—preguntó Korak.

—Son las chozas de los indígenas —replicó Tarzán.

—¡Los campos están cultivados!— exclamó la dama.

—Y algunas de las dependencias se han reconstruido — añadió Tarzán.—Eso no indica más que una cosa. Han vuelto de la guerra los Waziris, mis fieles Waziris. Han restaurado lo que los alemanes destruyeron y están velando por nuestro hogar hasta nuestro regreso.

CAPITULO II

JAL-BAL-JA SE AMAESTRA

Y así Tarzán de los Monos, Jane Clayton y Korak se presentaron en su casa tras larga ausencia, y con ellos llegaron Jad-bal-ja, y Za, la perra. Entre los primeros que salieron a su encuentro para darles la bienvenida se hallaba Muviro, el padre del fiel Wasimbu, que dió su vida en defensa del hogar y de la esposa del Tarmangani.

—¡Ah, Bwana! —exclamó el fiel negro.—¡Mis viejos ojos se rejuvenecen al verte de nuevo! Mucho tiempo ha que te fuiste, pero aunque algunos dudaban que volvieras, el viejo Muviro sabía que en el ancho mundo no hay nada que pueda vencer a su señor. Sabía también que su señor volvería a la casa de sus amores y a la tierra en que lo esperaban sus leales Waziris; pero que haya vuelto ella, a quien todos habíamos llorado como muerta, es cosa que parece increíble; y grande será el júbilo esta noche en las chozas de los Waziris. Temblará la tierra bajo los piés de los guerreros en sus bailes, y resonarán los cielos con los alegres gritos de sus mujeres, pues han vuelto a su lado los tres seres a quienes más aman en la tierra.

Grande en verdad fué el alborozo en las chozas de los Waziris. Y no duró una sola noche, sino muchas de bailes y diversiones, hasta que Tarzán se vió obligado a poner coto a los festejos para que él y los suyos pudieron disfrutar de unas cuantas horas de sueño no interrumpido Vió el Tarmangani que sus leales Waziris, bajo la dirección no menos fiel de su capataz inglés, Jervis, no sólo habían reconstruido por completo los establos, corrales y anexos de la casa, lo mismo que las chozas indígenas, sino restaurado el interior del **bungalow**, de suerte que por fuera y por dentro la morada estaba exactamente igual que antes del ataque de los alemanes.

Jervis se hallaba en Nairobi para asuntos de la posesión, y no volvió a ella hasta varios días después del regreso de Tarzán y los suyos. Su sorpresa y su alegría no fueron menos sinceras que por parte de los Waziris. En unión del jefe y de los guerreros permaneció horas enteras a los piés del gran Bwana, escuchando relatos de la extraña tierra del Pal-ul-don y de las aventuras que habían ocurrido a los tres durante el cautiverio en ella de lady Greystoke. Lo mismo que los Waziris se maravilló Jervis de los extraños animales domésticos que Tarzán se había traido consigo. Ya era bastante raro que al Tarmangani se le hubiera antojado una perra indígena, mas lo que parecía increible de todo punto era que hubiera adoptado un cachorro de Numa y Sabor, sus enemigos hereditarios. Igualmente pasmosa era para ellos la forma de cría del cachorro que había discurrido el gigante blanco.

El león de oro y su nodriza ocupaban un rincón de la alcoba del Tarmangani, y muchas eran las horas al día que este pasaba educando y amaestrando a aquella moteada bola amarilla, que era entonces todo juegos y cariño, pero que algún día llegaría a ser un enorme y terrible animal de presa.

A medida que pasaban los días y crecía el león, Tarzán le iba enseñando nuevas habilidades; agarrar y traer, quedarse inmóvil y escondido a una palabra casi imperceptible del amo, moverse de un lado u otro como se le indicaba, buscar por el olor cosas ocultas y llevárselas al Tarmangani; y cuando se añadió la carne a su alimento cotidiano, siempre se la había de comer en una forma que arrancaba sonrisas a los salvajes labios de los guerreros Waziris porque Tarzán había hecho para el león un pelele a manera de hombre, y la carne que Jab-bal-ja se había de comer se sujetaba siempre a la garganta del muñeco. La forma de la comida no variaba nunca. A una orden del gigante blanco, el león se agachaba, con la panza pegada al suelo, y entonces Tarzán le mostraba el pepele y cuchicheaba esta sola palabra: "¡mata!" Por mucha que fuera su hambre, el león aprendió a no dar nunca un paso en dirección a la carne hasta que su amo pronunciaba la orden; y no bien la oía, de una carrera y con un gruñido terrible se lanzaba hacia la pitanza. Cuando era pequeño le costaba trabajo encaramarse por el pelele hasta el sabroso bocado sujeto a la garganta, pero a medida que iba creciendo en edad y tamaño fué ganando su objetivo con más facilidad; y finalmente un solo salto lo llevaba a su meta, y el muñeco caía derribado de espaldas con el joven león desgarrándole la garganta.

Una lección había que era de todas la más difícil de aprender, y es dudoso que otro que no fuera Tarzán de los Monos, criado por fieras y entre fieras, hubiera podido vencer la salvaje sed de sangre del carnívoro, supeditando su instinto natural a la voluntad de su dueño. Semanas y meses de pacientes tentativas se necesitaron para lograr aquel punto especial del aprendizaje del león, que consistía en obligarle a que, a la palabra "busca" fuera por cualquier objeto que se le señalara y volviera con él a su amo, aunque se tratara del pelele con la carne cruda en la garganta; además no había de tocar la carne ni estropear el muñeco ni ninguno de los objetos por que se le mandaba, sino que debía depositarlos cuidadosamente a los piés del gigante blanco. Poco a poco fué aprendiendo a asegurar siempre la recompensa de su trabajo, que solía consistir en doble ración de la carne que más le agradaba.

Lady Greystoke y Korak solían ser espectadores interesadísimos de la enseñanza del león de oro, aunque la primera manifestaba su perplejidad en cuanto al propósito de aquel amaestramiento tan trabajoso del cachorro y algunos recelos en cuanto a la cordura del programa de su marido.

—¿Qué diantres vas a hacer con esa fiera una vez que crezca? —le preguntaba. —Por las trazas va ser un Numa hermosísimo. Pero, acostumbrado a los hombres, no les tendrá miedo en absoluto; y como siempre se le ha dado de comer carne puesta en la garganta del muñeco, en adelante buscará siempre la comida en el gaznate de hombres vivos.

—Sólo comerá lo que yo le mande —replicaba el Tarmangani.

—Pero no esperarás que coma siempre hombres— interrogó la dama risueña.

—Nunca comerá hombres.

—¿Y cómo podrás impedirlo, si tú de cachorro le has enseñado?

—Sospecho, Jane, que no aprecias en lo que vale la inteligencia de un león, o acaso yo la estima en más de lo que merece. Si tu modo de pensar es acertado, aun me queda la parte más dura de mi trabajo; pero si el que acierta soy yo, puede decirse que ya lo he terminado. Sin embargo, vamos a hacer unas probaturas, y veremos quién tiene razón. Esta tarde nos llevaremos a Jad-bal-ja a la llanura, donde hay abundancia de caza, y no tarderemos en ver hasta dónde llega mi dominio sobre este joven Numa.

—Apuesto cien libras— dijo Korak riendo,— a que hace lo que le dé la realísima gana una vez que le tome el gusto a la carne viva.

—Ven, hijo— contestó el Tarmangani —Me parece que esta tarde os voy a enseñar a tí y a tu madre lo que ni vosotros ni nadie ha soñado nunca que puede realizarse.

—¡Lord Greystoke, primer amaestrador de fieras!— exclamó lady Greystoke. Y Tarzán hizo coro a las risas de ambos.

—Esto no es amaestramiento de fieras— dijo el Tarmangani. —El plan que yo tengo en la cabeza sería imposible para cualquiera que no fuese Tarzán de los Monos. Tomemos un caso imaginario para demostraros lo que quiero decir. Supongamos que llega a vosotros un ser a quien aborrecéis, y al que por instinto y por herencia consideráis vuestro enemigo mortal. Le tenéis miedo.

No entendéis una palabra de lo que habla. Pero al fin, por medios a veces brutales, llega él a haceros comprender sus deseos. Podréis hacer lo que él quiera, ¿pero lo haréis con espíritu de lealtad y sin egoísmo? No; lo haréis por fuerza, porque odiáis al ser que os impone su voluntad. No bien os figuraseis que podíais hacerlo, le desobedeceríais. Y haríais más: volveros contra él y matarlo. En cambio, pongamos que se llega a vosotros un ser conocido, que es un amigo, un protector. El entiende y habla el lenguaje que vosotros entendéis y habláis. El os ha dado de comer, se ha captado vuestra confianza con bondades y protección, y os pide que hagáis algo por él. ¿Os negaréis? No, sino que le obedeceréis gustosos. Pues así es como me va a obedecer a mí Jad-bal-ja.

—Mientras le convenga hacerlo, no lo duda—comentó Korak.

—Entonces voy a dar un paso más—dijo el padre.—Suponed que ese ser a quien queréis y obedecéis, tiene el poder de castigaros, y aun de mataros, si es preciso para imponeros la obediencia a sus mandatos. ¿Qué me diréis entonces de esa obediencia?

—Vamos a ver— contestó Korak— con qué facilidad me gana las cien libras el león de oro.

Aquella tarde salieron a la llanura, siguiendo Jad-bal-ja las pisadas del caballo de Tarzán. Desmontaron en un grupito de árboles a cierta distancia del **bungalow**, y desde allí siguieron avanzando cautelosamente hacia una especie de cañada donde se solían encontrar antílopes; y subiendo por ella adelantaron cautelosamente hasta la densa maleza

M.E.C.D. 2016

JIMENEZ E IGLESIAS DECIDIERON SALIR HOY ENTRE 9 Y 10 DE LA MAÑANA

ACTUALIDAD ESPAÑOLA

Epistolario

Por RAFAEL SUAREZ SOLIS

DOS buenas obras hacen hoy de Cirineos para con el cronista. Le ayudan a llevar, por un día, la cruz de la actualidad. Con lo que las buenas obras son tres. La última ya está explicada. Las dos de origen son las siguientes:

Agrupación Valdeorresa y Vianesa

Habana, abril 10 de 1928.
Sr. Rafael Suárez Solís,
DIARIO DE LA MARINA.

Muy señor mío: En la última Junta Directiva de esta Agrupación se acordó mándar un manifiesto a nuestros conterráneos para ver si logramos levantar el espíritu ciudadano, tan decaido en nuestra amada España, y conociendo sus afanes por todo lo que sea engrandecimiento y reivindicación de nuestros antiguos derechos, se acordó mandar a usted un ejemplar de dicho manifiesto por si tiene a bien comentarlo en su amena sección de la que somos asiduos lectores.

También estamos llevando a cabo gestiones para implantar nuestra Biblioteca y tenemos el firme propósito de que sea regida a la manera de la que usted expone en su artículo de hoy.

Dándole mil gracias por todo, queda de usted atentamente,

MARIO PRADA, Presidente.

Del manifiesto reproduzco los párrafos sustanciales. ¿Qué mejor comentario?

"No tenemos la pretensión pedantesca de querer redimiros. Tampoco la de rogar al Altísimo para lograr las aspiraciones de todos. Queremos simplemente un poco de atención por parte del Estado, al cual contribuís y tenéis por lo tanto el derecho de exigir. Pero para eso, queridos conterráneos, es necesario una sola cosa: la Asociación.

"No esperéis un nuevo Mesías que venga a independizaros. Ha de ser obra de todos. De todos los que, libres de prejuicios malsanos, quieran marchar al compás de los tiempos modernos. Y a este fin, nada mejor que la asociación. La época actual se caracteriza, principalmente, por la agrupación de las clases que tiene una aspiración común. A esto responde la creación de "Agrupación Valdeorresa".

"Fundada hace escasamente un año, ha contribuido, a medida de sus fuerzas a aliviar la situación precaria de los asociados que han necesitado protección. Mas sin embargo, no es éste, con ser mucho, su único fin. Quiere ir más lejos. Prueba evidente de ello, es el acuerdo tomado en su última Junta de Directiva, creando una Biblioteca Ambulante, por la cual podáis satisfacer la curiosidad más noble del hombre, esto es, la del saber, y a la vez que os sirva como un mensaje fraternal de los que separados de esa por la distancia, no lo están por el pensamiento.

"Otro de sus acuerdos, ha sido gestionar del Estado español la realización del tan debatido Canal. Para su pronta ejecución contamos con la cooperación de todos vosotros. Nos agradaría mucho, ver en esa, la formación de Comités Locales, que de acuerdo con nosotros, pudiéramos desarrollar una acción conjunta, única forma viable de llevar a vías de hecho obra de tan urgente necesidad para el mejor aprovechamiento de las riquezas naturales, cooperando también a la repoblación forestal".

La segunda obra, también es de misericordia.
Y también se manifiesta por carta, cuyo estilo respeto para no desvirtuarle la emoción.

Hospital Reina Mercedes.—Habana.

Señor Rafael Suárez Solís.
DIARIO DE LA MARINA.

Muy señor mío: Soy un modesto obrero español; vine a este hospital cubano como pobre de solemnidad, me vino una violenta hemorragia y el doctor José Antonio Clark, dijo: "si no se hace (eran las 9 de la noche) una inmediata transfusión de sangre, es caso perdido, y entonces, señor Solís, los alumnos Carlos Montoto, Oscar Geerken, Cándido J. López y Luis y Emilio Sorondo, se brindaron y dieron la sangre necesaria para salvar mi vida. Así debo mi vida a la generosidad de esa sangre cubana que hoy está en mis venas.

Quiero hacer público ese hecho, no por agradecimiento sólo, sino porque creo que esos jóvenes deben ser presentados como modelos de bondad.

Además, me parece que este Hospital todo es merecedor a que se haga pública su bondad y sobre todo que se le pregunte a los españoles que están aquí y se podrá ver cómo desde el señor Director hasta el más modesto empleado y sobre todo las señoritas enfermeras que se portan como ángeles con los pobres y son cubanas.

Dispense la molestia, señor Solís, que le da este español agradecido a los cubanos.

Manuel Paz Fernández.

El Pueblo de General Machado Contará en Breve con un Excelente Centro Telefónico

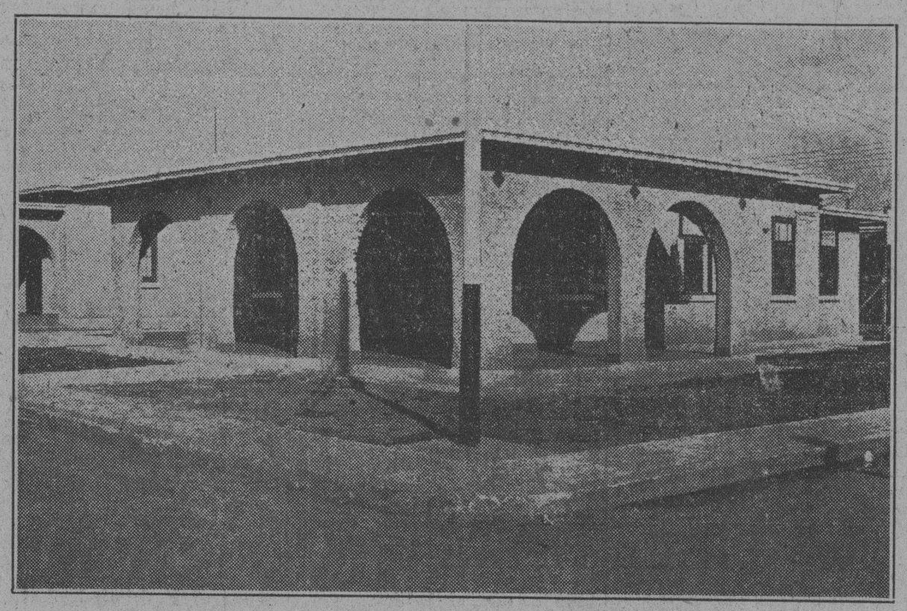

VISTA EXTERIOR DE LA FACHADA DEL EDIFICIO

A REQUERIMIENTOS DEL JEFE DEL ESTADO Y SIGUIENDO SU NORMA DE CONDUCTA· LA CUBAN TELEPHONE CO. VA A PROCEDER A SU CONSTRUCCION

La Cuban Telephone Company, cumpliendo una vez más, con el propósito que espontáneamente se ha impuesto, de llevar el servicio telefónico a todo núcleo de población cuya importancia lo requiera, y atendiendo a instancias del Hon. señor Presidente de la República, comenzará muy en breve los trabajos para la instalación de un nuevo Centro Telefónico Local y de Larga Distancia en el pueblo de "General Machado", antes, Rancho Boyeros.

Justifica el nuevo esfuerzo de dicha Compañía, el notable desarrollo de esa población, cuyas industrias, comercio, etc. presentan ya, estimuladas con el ejemplo por el Honorable señor Presidente de la República, la hermosa perspectiva de una Ciudad Modelo.

En el pueblo de "General Machado", además de las industrias de la Compañía Nacional de Pinturas "El Morro" y de la Compañía de Calzado y Cordones "Alarma", se encuentran en vías de instalación la de la Compañía de Metales "Cuba", dedicada a la fabricación de envases metálicos que será instalada en un gran edificio de más de una cuadra de extensión; y la de la Fábrica de Conservas de productos del país.

Las construcciones que constantemente se están haciendo en esa localidad, son de 20 a 25 casas.

Recientemente fué inaugurado un block de 70 casas construídas para alojamiento de los trabajadores de sus distintas industrias, y fueron ocupadas inmediatamente por éstos y sus familiares.

También se encuentra en construcción la Iglesia "Santa Lutgarda" un gran teatro de cuya capacidad da idea el hecho de que tendrá más de 1200 butacas; un magnífico Hospital para 60 camas y la Casa Social del Club Industrial Lutgardita.

Demuestra la importancia de dicha localidad, la existencia de la Escuela Técnica Industrial, la Escuela Pública, dotada con ocho aulas, de las cuales una está dedicada a clases prácticas de economía doméstica; un kindergarten con amplios terrenos provistos de toda suerte de juegos infantiles: un espléndido parque en el que todas las semanas se celebran retretas; el magnífico restaurant de la Compañía Comercial Lutgardita; una carnicería modelo, dotada de todos los aparatos modernos de refrigeración y, en fin, cuantos establecimientos exigen las poblaciones más adelantadas.

El porvenir de este centro urbano no puede ser más halagueño, y la Cuban Telephone Company, deseosa de cooperar a su más pronto engrandecimiento, le dotará del servicio telefónico que actualmente se considera como la vía más rápida y eficiente para el desarrollo de todas las actividades humanas.

Las industrias existentes en "General Machado" y las que vayan surgiendo, encontrarán en el teléfono nuevas facilidades para su máximo desarrollo.

LA APERTURA DE LA EXPOSICION

El gobernador de Sevilla trató del asunto con Primo de Rivera

MADRID, Abril 11 (AP.)—Hoy visitó al general Primo de Rivera el Gobernador de Sevilla, señor Mora tratando de la organización de los actos inaugurales de la Exposición Ibero Americana y de la distribución de los servicios de Orden Público.

El marqués de Estella dispuso que el Ayuntamiento de Sevilla traslade las chozas de Valdelatas a los terrenos adquiridos detrás del Acueducto prometiendo comenzar inmediatamente la construcción de un grupo de casas parecidas a las del nuevo barrio de Melilla, para dárselas más tarde a los habitantes de las chozas.

EN EL CENTRO DE EXPANSION

Los industriales interesados en Fernando Poo y en Muní

BARCELONA, Abril 11.— (AP).— En el Centro de Expansión Comercial se han reunido los industriales interesados en las colonias españolas de Fernando Poo y Muní, acordando celebrar distintos actos de expansión y propaganda de los productos coloniales coincidiendo con la Exposición Ibero-Americana de Sevilla.

Celebrarán el día del Chocolate, entre otros, repartiéndose abundantes cantidades de chocolate al público, con el fin de demostrar las excelentes condiciones de los que se hacen en España con productos coloniales y que compiten favorablemente en cuantos se conocen.

El Gobierno ha decidido apoyar la idea.

CONSTRUCCION DE 8 DESTRUCTORES

Serán hechos este año de tipo entre el Alcedo y el Churruca

MADRID, Abril 11.— (AP).— En una entrevista concedida por el ministro de Marina a los representantes de la prensa, declaró que el Gobierno construirá en este año ocho destructores más de tipos intermedios entre el Alsedo y el Churruca, estudiándose al mismo tiempo la construcción de otros ocho submarinos de mil toneladas.

Anunció que en el próximo otoño se celebrarán grandes maniobras novales, como las que se efectuaron el año pasado, a fin de dar la mayor eficiencia a la flota española.

Terminó anunciando que el "Almirante Cervera" saldrá para Cuba cerca del 3 de Mayo para llegar oportunamente a la toma de posesión del general Machado.

RAMON FRANCO A LOS ALCAZARES

Manifestó estar animadísimo para su viaje por América

MADRID, Abril 11.— (AP).— Después de una breve estancia en esta capital ha marchado a Los Alcázares, Cartagena, después de la conferencia que celebró con el Jefe de la Aviación Española, coronel Kindelan, el comandante Ramón Franco, quien nos declaró que se encuentra animadísimo para el viaje a América, siendo su deseo visitar nuevamente los países que se le trató tan bien en su viaje anterior.

Nos dijo que es posible que no emprenda el vuelo hasta los primeros días de Junio, proponiéndose marchar desde Cartagena a Palermo, siguiendo después el itinerario ya publicado. Ignora si hará el regreso por Cádiz o por Galicia.

LA REINA MARIA ESTA EN CADIZ

Enorme gentío ovacionó a la Reina de Rumania y su hija

CADIZ, abril 11. (AP).—Ayer por la tarde llegaron a esta ciudad la Reina Madre María de Rumania, su hija, la Princesa Ileana, y su séquito. Un enorme gentío esperaba a las ilusters visitantes, ovacionándolas. La Reina y la Princesa visitaron el Ayuntamiento, donde fueron obsequiadas con un te por el Alcalde, Marqués de Villa-Pesadilla.

En las primeras horas de la noche regresaron a Sanlúcar.

QUEMADO UN GRAN MOLINO ARROCERO

La modernísima maquinaria del mismo ha sido salvada

VALENCIA, Abril 11. (AP.) — Con enormes pérdidas, ha sido destruído por un incendio el molino arrocero situado en el pueblecito de Alfafar, propiedad de Agustín Alamar, logrando salvar los vecinos y bomberos de los pueblos próximos la parte del molino donde se encontraba instalada una maquinaria modernísima.

INSPECCIONES EN COMUNICACIONES

Relación de las visitadas por inspectores del departamento

Por los Inspectores de Comunicaciones fueron visitadas las oficinas locales de Coloma; Pinar del Río; Nazarero y Ceiba del Agua, Habana; Coliseo, Matanzas; Sierra Morena, Santa Clara y las administraciones de Correos de Amaro y Viana, en Santa Clara y Hatillo, en Oriente.

CON UN TRANVIA

Eugenio Fernández González, chofer del auto 32924, fué acusado de ser el responsable del choque que con su máquina tuvo en Aldama y Carrillo con el tranvía 484, que manejaba el motorista 3090.

NOTICIAS QUE INTERESAN A LOS CHOFERES

TRASPASOS DE AUTOMOVILES

Relación de traspasos de automóviles que fueron legalizados en el Municipio, por los siguintes señores:

Francisco González y Fernández a Manuel Valcárcel ,un Dodge Brother, chapa 5926; Atilano Allende a Roberto B. Peña, un Chevrolet, chapa 18051; Rogelio Conejo a Fernando Canales, un Dodge Brother, chapa 34082; L. B. Ross Corp, a Isidro Vega, un Chevrolet, chapa 33524; y a Julián Cervantes, un Oakand, chapa 5651; Emilio Sabhajh a Esteban Pagés un Chevrolet chapa 16347; Antonio Bello a Vicente de la Maza, un Studebaker, chapa 5917; Gonzalo Azcué a Enrique de la Moral, un Chevrolet, chapa 16732; Francisco Alonso a Silharkelford Motor, un Chrysler, chapa número 6805; José García a Francisco Camacho, un Buick, chapa 39201; y Francisco Camacho a Francisco Cabanas, un Buick, chapa 32734.

VEHICULOS INSCRIPTOS

Se inscribieron en el Negociado de Transporte y Locomoción del Municipio 25 vehículos, obteniéndose por ese concepto una recaudación de 459 pesos.

AUTOMOVILES CIRCULADOS

El Juez Municipal de Bauta ha solicitado del Alcalde de la Habana, sean circulados y detenidos los automóviles números 8018 y 8010, propiedad del señor Ramón Navarro y el número 10400 de la señora Mercedes Peñalver, por encontrarse circulados por infracción del Reglamento de Carreteras.

DETENCIONES

La Quinta Estación de Policía ha informado al Alcalde haber remitido al Depósito Municipal el automóvil chapa número 18613, que era manejado por Rafael Martínez sin tener título de chauffeur ni la documentación del expresado vehículo.

NO ES ELLA LA PROPIETARIA DEL AUTOMOVIL

La señora Isabel Santos ha informado a la Alcaldía que no es la propietaria del automóvil Chevrolet motor 10 L-317435.

HECHO EN UN OMNIBUS

José Marichal remite al Alcalde diversos datos acerca del hecho ocurrido en un omnibus de la empresa Los Pinos, el día 29 de marzo del año actual.

UNA PIQUERA

Desean de la Alcaldía los señores Carlos Boy, y otros, que sea restituida la piquera de vehículos que fué suprimida recientemente en la calle de Baños entre las de 23 y 25, en el Vedado.

ASPIRANTES A CHAUFFEUR

Para ser examinados de chauffeur presentaron ayer en la Alcaldía la documentación correspondiente, los señores Francisco Silvestre, Ramón Torres, Osvaldo Kot, Joaquín Fracedas y Oscar Beceiro.

NOTIFICACIONES DE MULTAS

Remitió a la Alcaldía la Jefatura de la Policía Nacional 240 notificaciones de multas impuestas por infracciones municipales y de la Ley del Cierre, procediendo 56 de la Sección del Tránsito, 48 de la Sexta Estación y resto de las demás Estaciones.

QUIEN MANEJABA EL OMNIBUS NUMERO 10

De acuerdo con lo dispuesto por la Alcaldía de esta Capital, el Alcalde de Marianao informa que el día 11 de Marzo del año actual el ómnibus número 10 de la empresa Amaro, era manejado por el chauffeur señor José López.

SE DIO A LA FUGA

Florentino Méndez Florez, chofer del auto 33116, dió cuenta a la policía, que transitando por Prado y Colón, el auto 18231, cuyo chofer se dió a la fuga, le ocasionó averías a su maquina.

ENTRE CHOFERES

Manuel Escobar, chofer del auto camión 4830, fué acusado por su compañero Antonio Llyi, que presta sus servicios en el Palacio Presidencial, de haberlo insultado y vejado al llamarle la atención, por conducir el camión por la izquierda en la calle del Prado.

OTRA VICTIMA

Pedro María Armas Lara, chofer del auto 44987, vecino de Salud número 17, denunció a la policía que le habían hurtado la goma de repuesto que tenía colocada en la parte trasera de su auto, al estar éste estacionado en Labra entre Suárez y Zenea, estimándose perjudicado en la cantidad de 16 pesos.

NO LO OBEDECIO

Antonio Reyes, chofer del auto número 17366, vecino de 10 de Octubre número 548 fué acusado por el vigilante Delgado, de haberlo desobedecido al hacerle la señal de parada en la esquina de M. Gómez y Angeles.

CHOQUE DE AUTOS

En la esquina de G. Toro y Carmen chocaron los autos 17368 y 12327, que conducían respectivamente Severino Fernández Menéndez y Narciso Rodríguez Vázquez, los que se acusaron mutuamente.

OTRO CHOQUE

En la esquina de V. Muñoz y Aranguren, chocaron los autos 33654, conducido por Manuel Menéndez Carvajal y 7357, dirigido por el doctor Armiro López González, vecino de Gilira de Melena.

CHOQUE EN AGUIAR

En la esquina de Aguiar y Tejadillo, chocaron los autos 33995, conducido por Arturo de la Rosa Recorder, vecino de Carmen número 31 y el 12876, que guiaba Ramón Jorge Lorenzo, con domicilio en E. Palma número 18.

OTRO CHOQUE

Los choferes Heleodoro Rodríguez Governa y Ramón García Rodríguez, se acusaron mutuamente del choque que tuvieron con sus respectivos vehículos en la esquina de Brasil y Lacoste.

CON UN TRANVIA

En la esquina de 10 de Octubre y San Francisco, chocaron el tranvía de la línea de Jesús del Monte conducido por el motorista Juan Gómez y el ómnibus 41827, que conducía Cristo Alvarez y González.

CHOFER AMENAZADO

Antonio Rivero, chofer y vecino de Cerezo número 24, denunció en la cuarta estación, que el vigilante de la misma 1773, Emilio Vasallo, lo había amenazado si ante el juzgado compañía a declarar en su contra en un caso de rifas, encontrándose ambos disgustados al negarse hacerle la lista de rifas al vigilante y que supone fuera con el propósito de echarsela a alguno de sus enemigos, para después acusarlo falsamente.

SE VOLCO EL CAMION

En el tercer centro de socorro fué asistido de lesiones de carácter leve, Manuel Rivero y Rivero, chofer y empleado de la Secretaría de Obras Públicas, que se produjo casualmente al volcársele el camión que conducía por la carretera de Vento, frente a la Quinta de Rosalía Abreu.

LA TARIFA KILOMETRICA EVITARIA LAS CONGESTIONES

En la Asociación de Choferes Unidos de la Habana, son distintas las proposiciones que existen para lograr que las máquinas vacías no provoquen congestiones del tránsito, y al efecto se disponen a estudiar de verdad el problema.

Una de las proposiciones más interesantes de este problema choferil que tanto ha dado que hablar en estos días es la tarifa kilométrica como descongestionadora del tránsito, y al efecto vamos a reproducir lo que dicen sus patrocinadores:

"En la actualidad con la tarifa por zonas, todos los choferes de alquiler buscan los clientes o marchantes en la llamada Primera Zona, que es donde únicamente se encuentran las carreras de la peseta, de acuerdo con la tarifa vigente, porque de otra manera los ciudadanos tienen que pagar los sobreprecios de zonas a precios convencionales, siempre muy caros".

"En cambio con la tarifa kilométrica, a pagar la distancia, los autos de alquiler, pueden buscar sus carreras por todos los lugares del Municipio, sin tener en cuenta la situación de las calles y plazas que atraviesan para cobrar sus cuotas de alquiler a los señores pasajeros, y por tanto los deberes no tienen que estar constantemente en la primera zona, ya que de este modo el automóvil será usado en todos los barrios con mucha frecuencia".

"Los compañeros de los barrios saben que las carreras en estos lugares son pocas, reducidas a un determinado número de personas que siempre son las mismas, y que el pueblo en realidad en estos lugares no hace uso del automóvil por su excesivo precio fuera de la primera zona".

"Nos permitimos recomendar, que se estudie la tarifa kilométrica, como medida de descongestión del tránsito, ya que ello traería como consecuencia el que nos viéramos obligados a dar vueltas con los locos, en el centro de la ciudad, en donde las máquinas son muchas, y los marchantes pocos, al paso que en los barrios no existe prácticamente el servicio de autos de alquiler".

CHOFER ACUSADO

Perfecto Peña Aragón, guardabarrera del cruce que está situado en M. Gómez y Línea de Marianao, dió cuenta a la policía, que el ómnibus número 2, de la empresa Amaro, el día 8 de los corrientes, le había causado averías en las barreras, al tratar de pasar, estando éstas bajas.

ARROLLADO

En el centro de socorro de Jesús del Monte fué asistido de lesiones de carácter leve, Marcelino Callejas y Callejas, de 68 años y vecino de Romay número 43, que le produjo al arrollarlo en la esquina de Guinea y Ulaca, el auto particular 1614, que conducía Juan Silva Morel, vecino de la finca San Pedro, en el Cotorro.

CHOQUE EN CONCHA

En la esquina de Concha y M. de la Cruz, chocaron el tranvía 45, de la línea de Luyanó, manejado por el motorista 3400 y el camión 13478, cuyo chofer se dió a la fuga. El tranvía sufrió averías cuyo valor no se pudo apreciar.

CHOFER LESIONADO

En el Hospital Municipal fué asistido de lesiones de carácter menos grave, el chofer Ramón Suárez Gálvez, vecino de Santa Rosa número 6, que sufrió al ser arrollado por el camión número 634, de la Secretaría de Obras Públicas, en los momentos que montado en una motocicleta transitaba por la esquina de Independencia y Freyre.

MECANICO HERIDO

En la mano derecha se ocasionó una herida de carácter menos grave, el mecánico Cecilio Alfonso García, que se produjo casualmente con un gato, al estar arreglando un automóvil, siendo asistido de primera intención en el Hospital Municipal.

TRIPLE CHOQUE

En la esquina de Aguirre y Padre Varela, chocaron los autos 23272, 33871 y 18307, conducidos respectivamente por los choferes Joaquín de la Torre Silva, Alfredo Ferreiro Chávez y Baldomero Novo Romero. Este último sufrió lesiones de carácter leve. Según se ha podido comprobar el auto de Torre chocó contra el de Ferreiro y éste contra el de Novo. Los tres vehículos sufrieron averías.

MAS CHOQUES

En la esquina de San Miguel y San Nicolás, chocaron el auto 33382, conducido por Sergio Fernández Sandines y 17619, guiado por Eduardo Landrove Valdés, ocasionándose averías ambos vehículos.

NO JUSTIFICAR SU PROCEDENCIA

En la esquina de Labra y Banderas fué arrestado por el vigilante 381, el chofer del auto 16579, nombrado José Amado Marcos Echevarría, vecino de San Leonardo número 24, con motivo de no haber podido justificar la procedencia de una rueda que llevaba colocada en la parte trasera de su máquina y que declaró la había comprado a un desconocido en la esquina de M. Gómez y Agramonte.

LA POLICIA JUDICIAL DETUVO EN UN TRANVIA A DOS CARTERISTAS

El relojero acusado de contrabandista de alhajas, sufre otra denuncia de estafa. Acusación por amenazas de muerte

En un tranvía de la línea Universidad, San Francisco, San Juan de Dios, fueron detenidos por el subinspector Fernando Chile y Gómez y el agente Gabriel Herrera tres conocidos carteristas, en los precisos momentos que trataban de desvalijar a José Alvarez Hidalgo de San Miguel 270. Gracias a la intervención de los judiciales el Sr. Alvarez no perdió su cartera y la suma que en ella guardaba.

Los carteristas detenidos se nombran Juan Ledo Lemus, alias "El Billetero"; Antonio Vega González, alias "El Isleño de los dientes de oro" y Carlos Díaz Valencia, alias "El Chilenito".

Los detenidos prestaron en el Vivac la fianza de cien pesos que se les señaló, compareciendo sólo al juicio ante el Juez Correccional de la Sección Tercera, "El Billetero", que fué condenado a 60 días de arresto.

ACUSA A SU ESPOSO

Efigenia Marrero y Ramos, vecina de Jovellar 51, denunció en la Policía Judicial, que tiene establecida demanda de divorcio contra su esposo F. Díaz Valle, alegando la causal de injurias graves. Como bien ganancial de ambos existía la finca urbana situada en el Reparto Buena Vista limitada por la prolongación de la calle 8. Al pedirse la división de la sociedad legal su expresado esposo, con la finalidad de colocarse en estado de insolvencia con perjuicio de ella, vendió la finca por escritura pública de fecha 30 de julio ante el Notario Dr. de la Cruz.

AMENAZAS DE MUERTE

Pedro Lorigado Rubiños, vecino de Universidad 4, denunció en la Policía Judicial, que con motivo de haber decidido no comprarle más maderas a Juan Toleno, vecino del Reparto Santa Amalia porque éste le cobraba un sobreprecio sobre las mismas, el referido individuo le dijo que le daría muerte a tiros, dándole de plazo hasta las 4 de la tarde de ayer.

ALZAMIENTO COMERCIAL

En la Policía Judicial denunció Oscar Fuchs vecino de Neptuno 63, que le entregó a Henry Kulaker vecino de O'Reilly 96 mercancías consistentes en relojes y pulseras de fantasía por valor de 233 pesos, pero dicho individuo se alzó comercialmente de su establecimiento, creyendo que algunas de las prendas ocupadas en Miami sean de su pertenecia.

MALTRATA A SU HIJO

Sofía García Menéndez vecina de Compostela 10 denunció en la Policía Judicial que una mujer nombrada Concha de su mismo domicilio, sin motivo justificado maltrata a un hijo de ella y le ha llamado la atención a dicha señora, ésta le ha dirigido los peores insultos.

DEMANDADO FALSAMENTE

María Amalia Morfis Becerra vecina de Perseverancia 21, denunció en la Policía Judicial que un tal Miguel, que aparece arrendatario de la casa, no obstante estar ella al corriente en el pago de los alquileres y tener en depósito 15 pesos, la ha demandado, falseando los hechos en el Juzgado Municipal del Norte y no conforme con ello, ha retenido las citaciones para que no lleguen a su poder.

DENUNCIA

En la Policía Judicial denunció Cesarea Llerandi, vecina de Laguna 60 letra E, que su hija Liva María Llerandi, menor de 20 años se fugó de su casa, no siendo ajeno de ello su novio Juan Díaz quien la ha llevado a residir con la autora de sus días a la casa Amistad 7.

ACUSADOS DE ESCANDALO

Vicente Orille Marín, propietario; Jorge de la Torre y Emilio Fernández Noveles, choferes, fueron acusados de promover un fuerte escándalo en la calle de Esperanza, frente al número 150.

MOVIMIENTO MARITIMO

N. YORK, abril 11, (AP.)—Hoy llegaron a este puerto los vapores Karmey, de Antilla, y Bridgeton, de Baracoa. Salieron: el President Polk y el Barón Ailsa, para la Habana; el Dagfin, para Cienfuegos; y el Bracandale, para Puerto Padre.

De Filadelfia salió el vapor Antilla, para la Habana, y de Boston, para el mismo puerto, el San Gil.

A Baltimore llegaron el Radiant, de Santiago de Cuba, y el Athel Beach, de Tarafa.

A Nueva Orleans llegó el Betty Maersk, de Manzanillo, y salieron el Atenas, para la Habana, el Castana, para Preston, y el Fram, para Caibarién.

ACUERDOS DE LA JUNTA CENTRAL

La reclamación del Dr. M. Cobo — Los nombramientos

En su sesión de ayer tarde la Junta Central Electoral adoptó los siguientes acuerdos:

Que se guarde y cumpla la sentencia dictada por la Sala de lo Civil del Tribunal Supremo contra la reclamación establecida por el doctor Manuel Cobo y del Castillo contra las sesiones celebradas por el Comité Municipal Conservador de Pedro Betancourt los días dieciseis dieciocho y veintiocho del pasado mes y contra las convocatorias para esas sesiones, declarando la reclamación sin lugar.

Acordó la Junta aprobar los nombramientos hechos por las Juntas Municipales de Consolación del Sur y de Trinidad nombrando un escribiente y un mecanografo respectivamente.

Se acordó desaprobar los nombramientos hechos por las Juntas Municipales de Pinar del Río y San Antonio de los Baños a favor de las señoritas María A. Vázquez y Mercedes Collazo.

Acordó la Junta aprobar lo hecho por el Presidente de la Junta Municipal de Isla de Pinos el cual nombró un escribiente para que sustituyera el Secretario que tenía que asistir a la Sala Tercera de lo Criminal de la Audiencia de la Habana.

Se acordó contestar a la Junta Municipal de Matanzas que no se puede aprobar el nombramiento de la señora Iortensia Soto por tener que desempeñar el puesto que se le designa un empleado varón a fin de poder sustituir al Secretario en caso de ausencia o enfermedad.

Acordó la Junta decir a la Junta Municipal de Manguito que no se puede acordar sobre si se debe o no reinscribir al señor Luis Pérez que por una equivocación fué excluído como elector por considerársele fallecido, hasta que la Junta Municipal de Agramonte informe detalladamente si existe una inscripción a nombre de Luis Pérez.

JIMENEZ E IGLESIAS CONFIAN EN QUE HARAN FELIZMENTE EL RECORRIDO

La actitud discreta de los aviadores en medio de los agasajos de que fueron objeto, está siendo muy elogiada

BUENOS AIRES, abril 11, (AP) Los avadores Jiménez e Iglesias dedicaron el día de hoy al descanso y al estudio de las cartas y mapas del próximo vuelo, que posiblemente iniciarán el viernes. Los preparativos finales dejaron plenamente satisfechos a los dos pilotos, quienes están confiados en que realizarán con toda felicidad el raid proyectado.

El capitán Iglesias manifestó a los periódicos bonaerenses que si continúan las actuales condiciones meteorológicas, despagarán del aeródromo de Palomar entre las nueve y las diez de la mañana del viernes, en dirección a Santiago de Chile, para cruzar la cordillera de los Andes a una altura de ocho mil metros.

Jiménez e Iglesias asistieron hoy por la tarde a una recepción que les ofreció el Centro de Almaceneros, asistiendo también el Embajador de España, Ramiro de Maeztu, el Cónsul y el General Millán Astray. Todos los concurrentes elogiaron la actitud discreta que los intrépidos aviadores han observado en medio de los agasajos inrnúmeros de que se les ha hecho objeto en Buenos Aires.

FALLECIMIENTO DE UN VIGILANTE

Era persona muy estimada y su muerte fué sentida por todos

En la mañana de hoy, se efectuará el sepelio del vigilante 1324, Antonio Fuentes, perteneciente a la Quinta Estación, fallecido en el Sanatorio del Centro de Dependientes de un colapso, que le sobrevino después de haber sido operado de apendicitis.

El cortejo fúnebre partirá de la casa Animas m. 49, bajos, donde se encuentra tendido.

Su muerte ha sido muy sentida. Fuentes gozaba de gran estimación entre sus superiores compañeros y personas que lo conocían.

Hasta sus familiares y en particular a su cuñado el Sargento Estévez enviamos nuestra condolencia más sentida, por pérdida tan irreparable.

LO QUE CONTIENE DE INTERESANTE LA GACETA

Ley del Congreso determinando la modificación de la Ley de 24 de marzo de 1922, en el sentido de favorecer la provisión de las cátedras en los institutos de segunda enseñanza.

—Concediendo exequatur de estilo al señor José A. Díaz, para que pueda ejercer como Cónsul adscripto al Consulado General de México.

—Conceder la dispensa del año que debiera transcurrir desde la disolución del anterior vínculo civil, a la señora Esther Matilde Isabel Generosa Callava y Celdrán, para que pueda contraer matrimonio con el señor Pedro Higinio Mudarra y Sánchez.

—Nombrar Juez de Instrucción y Primera Instancia de Gibara, al señor José A. Fernández Cossío y Beck.

—De acuerdo con su petición, se deje sin efecto el nombramiento del Mandatario Judicial señor Ramón de la Cabada y Vega, que ejercía en Camagüey.

—Se ordena extender los títulos siguientes: de Procuradores a los señores Guillermo Crespo y Garcell, que ejercerá en Guantánamo; al señor Francisco Shelton Cerdá, que ejercerá como procurador en la Habana y como Mandatario Judicial al señor Antonio María Bonet y Facciolo, que ejercerá en la Habana.

—Nombrar instructor militar del Instituto de la Habana, al señor teniente Carlos Montero y Ruga.

—La Audiencia e la Habana declara disuelto el vínculo civil que existía entre el señor Manuel Martínez Arauna y la señora Luisa Nogués y de la Fuente.

—La propia Audiencia disuelve también el vínculo civil que existía entre el señor José Manuel Díaz Bello y la señora Mercedes Fernández y Valera; la propia Audiencia declara también disuelto el vínculo civil entre el señor Isaac Manoach y Moreno y la señora Celia María Matilde del Carmen Hernández y Ortiz.

—La Audiencia de la Habana declara asimismo disuelto el vínculo civil que existía entre el señor José Montes de Oca y Fardales y la señora Waldina Castro y Lamelas; también declara disuelto el vínculo civil que existía entre el señor Apolinar Iglesias Fajardo y la señora María Catalina Insua y Fernández.

UNA DIRECTIVA FUE DESTITUIDA

La de la Mutua de accidentes del trabajo, de Sabadell

BARCELONA, Abril 11. (AP.) — Ha sido destituída toda la directiva de la Mutua de Accidentes del Trabajo y Enfermedades, de Sabadell, por el Gobernador Civil de la provincia, general Milans del Bosch Solamente quedaron en ella Juan Sampere y Juan Serra, que han sido nombrados presidente y secretario de la Mutua, respectivamente.

Por orden superior la Mutua ha celebrado junta en Sabadell dándose cuenta de esas destituciones y procediendo al nombramiento de los sustitutos.

LOS RESTOS DE CAULA Y TAULER

Para recogerlos llegó ya a Melilla el coronel Mulero

MELILLA, Abril 11.— (AP). — Ha llegado a esta plaza el coronel Mulero, encargado de recoger los restos de los aviadores Caula y Tauler que se encuentran en Oran, hacia donde partirá mañana, para que le sean entregados por las autoridades francesas que han tributado a los pilotos españoles los máximos honores.

Los restos de los aviadores se llevarán al crucero "Cataluña" que los trasladará a Sevilla, donde llegarán mañana mismo probablemente.

AUTOMOVILES CIRCULADOS

Por transitar con exceso de velocidad, fueron denunciados en el día de ayer por la policía, los autos siguientes:

Por el vigilante 1059, O. Barrios, en la esquina de República y Freyre, el ómnibus 202 cuya empresa no se consigna en acta por la policía de la séptima estación.

—Por el vigilante 1059, O. Barrios, en la esquina de República y San Francisco, el auto 7788.

—Por el vigilante 1800, J. Guillén, en la esquina de F. de Castro y Porvenir, el ómnibus 157 de la empresa Cuba.

—Por el experto Fernández de Lara, en la esquina de Ayesterán y Cienfuegos, los autos 34622; 18749; 45905, extra; 904 de la empresa Cuba; 63 de la Compañía Cubana de Tránsito.

—Por el experto Izquierdo, en la esquina de Dragones y Labra, el auto particular número 5731.

DOS MILITARES VAN A GINEBRA

La delegación española para tratar del desarme

MADRID, abril 11 (AP).—El Almirante Montagu y el coronel Lon visitaron hoy al Presidente del consejo de ministros, general Primo de Rivera, para despedirse con motivo de marchar a Ginebra para tomar parte en la conferencia del desarme, como representantes de España.

EL ADELANTO DE LA HORA OFICIAL

El decreto correspondiente regirá desde el 20 del actual

MADRID, Abril 11. (AP.)—A partir del próximo día veinte se adelantará la hora oficial, según manifestaciones del general Primo de Rivera, confirmadas en los centros oficiales.

El decreto se publicará en la Gaceta de Madrid para que comience a regir en esa fecha.

M.E.C.D. 2016