SECCION 1ª

El DIARIO DE LA MARINA es el periódico más antiguo de Cuba. Fué fundado en el año mil ochocientos treinta y dos. Servicios especiales de España.

DIARIO DE LA MARINA

Miembro de The Associated Press. Esta queda autorizada para usar nuestros servicios y noticias de información. Hilo directo con New York.

SECCION 1ª

AÑO XCVII.—NUM. 98 Acogido a la Franquicia Postal LA HABANA, LUNES, 8 DE ABRIL DE 1929.—SAN ALBERTO EL MAGNO TIEMPO PARA HOY: Bueno. EJEMPLAR.—5 CENTAVOS

Los Franceses y Las Reparaciones

La prensa hace resaltar el peligro que entraña la falta de método en las negociaciones, por los acreedores de Alemania

Demostraron la Necesidad del Dinero

Por otra parte toda la prensa de Alemania califica de exorbitantes las cantidades que demandan los acreedores

PARIS, Abril 7. AP.—La opinión pública francesa comienza a inquietarse mientras la Comisión de Expertos internacionales entra en la novena semana de negociaciones para la revisión de las reparaciones alemanas. "Le Journal des Debats", en un artículo editorial de media columna, deplora hoy "el peligro que supone la falta de método adoptado por los acreedores de Alemania en el curso de sus trabajos. En vez de llamar la atención del Schacht (jefe de la delegación alemana) hacia el total de las obligaciones teutónicas resultantes del Plan Dawes, que se basa a su vez en las estipulaciones del Tratado de Versalles, y en vez de esperar las proposiciones de la delegación alemana, se han limitado a demostrar a Berlín que necesitan el dinero que reclaman para el pago de las deudas."

"Hemos perdido el tiempo errando por el camino de las reparaciones. Antes que nada, lo esencial es fijar la cuantía de las reparaciones. Lo que nuestros acreedores nos piden es exhorbitante.

El "Berliner Lokal Anzeiger" (órgano del Partido Nacionalista y Ultra Conservador) publica un artículo con el título de "Se acerca la crisis; los aliados piden anualidades imposibles" en el que dice que los expertos alemanes se retiraron de las reuniones celebradas en los últimos días porque consideraban imposible la discusión de las demandas de los acreedores de Alemania.

El "Tageblatt", con el título "Desacuerdo entre los acreedores", declara que existe falta de unidad entre los aliados, lo que coloca al presidente Owen D Young en una situación difícil como representante de los Estados Unidos, por una parte, y como mediador imparcial entre Francia, Inglaterra, Bélgica e Italia, por otra.

El "Vossiche Zeitung" explica que cada una de las naciones acreedoras pide más de lo que se espera, a fin de obtener el mayor margen para las negociaciones. Cree este periódico que las negociaciones no se reanudarán hasta que Mr. Young consiga reconciliar los criterios de los aliados.

El "Boersen Zeitung" informa que los aliados no han hecho ninguna concesión y que la solución final está tan distante como hace algunas semanas.

Contrastando con estas opiniones pesimistas, el doctor Cremer, miembro del Reichstag, en un discurso pronunciado en la Convención del Partido del Pueblo, en Wurtemberg, dijo que es probable que en la Conferencia de París se encuentre el medio de fijar las reparaciones alemanas, por lo menos para un número de años, en una cifra menor que la del Plan Dawes.

JOHNSON CONTRA LA CORTE MUNDIAL

Estima que el caso de la "I'm Alone" no debe ir a ella

ENEMIGO DE LA ADHESION

Un bello pretexto para atacar la adhesión al tribunal mundial

WASHINGTON, abril 7 (AP).—Someter a la Corte Mundial las cuestiones que parecen derivadas del hundimiento de la goleta canadiense I'm Alone, por un guardacostas norteamericano, sería permitir que los pueblos extranjeros se opusieran de manera resuelta a las políticas de los Estados Unidos, en opinión del Senador Hiram Johnson, por el Estado de California.

Este, que ha sido y es enemigo irreconciliable de la adhesión norteamericana a la Corte Mundial de Justicia, ha anunciado su criterio al decirse que uno de los más ardorosos partidarios de la Corte, (el Senador Walsh, según se cree), ha abogado porque el caso de la I'm Alone sea sometido al tribunal supremo internacional.

Y combatiendo una vez más éste y sus finalidades, el Senador Johnson dijo que si los Estados Unidos, después de adherirse a la Corte, no someten a ésta el caso de la I'm Alone, ipso-facto la repudiarían, papel que no puede hacer ninguna nación que se respete.

—Por otra parte— agregó Mr. Johnson— si entregamos el caso a la Corte Mundial, Inglaterra, Francia, Canadá y otros jueces extranjeros que son adversos a nuestras políticas, pasarán sobre ellas.

—Los Estados Unidos se verían ante un tribunal de catorce jueces, todos opuestos a lo que nosotros concebíamos una política de conveniencia nacional. Así, en un caso en que está aplicada la prohibición, y de índole tan importante como el de la goleta I'm Alone, la atmósfera del tribunal sería tan glacial para nosotros, que hasta el mismo representante norte-americano lo sentiría. Además, el caso podría ser planteado ante la Corte Mundial, siendo los Estados Unidos miembro de ella, por Inglaterra, Francia o Canadá.

Sir Cecil Hurst pide que haya una representación separada, en la Corte Mundial, para los Dominios Británicos, y en esta demanda tiene el apoyo entusiasta de Mr. Root. Solamente se escucha en toda Europa la oposición de alguna nación pequeña. Siendo los Estados Unidos miembro de la Corte, cuando Inglaterra, Francia o Canadá pidieran que esta conociese del caso de la I'm Alone ¿qué haríamos nosotros? Sabemos que Inglaterra y Francia controlan la Liga, y que la Corte Mundial es parte de ésta.

EDITORIAL (14)

EDITORIAL: Planes Extratégicos.
ANTONIO ESCOBAR: Mentiras Germánicas.
MANUEL A. MARRON: En Busca de un Tipo.

LA MUSICA ESPAÑOLA.—La Conferencia del Maestro Turina, ayer. VEASE la Pág. CATORCE (Editorial).

SE CREE QUE LOS REBELDES ABANDONARAN CHIHUAHUA, UNIENDOSE AL GRAL. ESCOBAR

ANTE EL TEMOR DE QUE SIGAN CAYENDO BOMBAS Y BALAS DE LOS BANDOS COMBATIENTES EN SUELO AMERICANO, EL GOBIERNO ENVIA MAS TROPAS

DICEN LOS REBELDES QUE EL GENERAL GALINDO VOLVIO A OCUPAR TORREON

EN EL CASO DE SER CIERTA LA NOTICIA, LOS FEDERALES SE VERIAN ENTRE LOS DOS MIL REBELDES DE TORREON Y LOS 4.000 DE CHIHUAHUA

JUAREZ, Chihuahua, Abril 7. —(AP)—Seis trenes llenos de tropas salieron hoy de Juárez en dirección al Oeste de Chihuahua, interpretándose esto como el primer paso de un nuevo plan rebelde para la concentración de fuerzas insurgentes en Sonora, y posiblemente para la evacuación de todo el Estado de Chihuahua ante los federales en avance.

Los jefes revolucionarios han negado sin embargo, que se deje Chihuahua a los federales sin resistencia. Los miembros del Estado Mayor del General Escobar dicen que el General Marcelo Caraveo ha quedado en Ciudad Chihuahua con cuatro mil hombres, para contener el avance de los federales hacia el Norte, mientras Escobar une las fuerzas rebeldes en Sonora, hoy al mando del General Fausto Topete.

Uno de los primeros pasos de la nueva campaña será un ataque a fondo contra Naco, Sonora, y si esta ciudad cae, entonces los Generales Escobar y Topete marcharán hacia el Sur, a través de Sonora, uniendo sus fuerzas a las del General Francisco Manzo, para tomar Mazatlán, importante puerto en el Golfo de California en poder del Gobierno. Un ataque reciente contra Mazatlan, por los Generales Roberto Cruz e Iturbe, fracasó ante la defensa de los federales.

Se ha sabido aquí que en breve será atacada otra ciudad fronteriza. Un fuerte contingente de caballería que mandan los Generales Antonio I. Villarreal Raúl Madero y Cesáreo Castro, está en marcha sobre Villa-Acuña, en el Río Grande.

Si Villa-Acuña es tomado, los tres jefes volverán con su caballería a Ciudad Chihuahua, para volverse a unir al General Caraveo, que tiene la misión de contener el avance hacia el Norte de los federales. Los revolucionarios sostienen que podrán mantenerse en el Paso de Bachimba, al sur de Ciudad Chihuahua. Dicho lugar tiene grandes condiciones estratégicas, y los técnicos militares dicen que desde allí podrá rechazarse un ataque con menos tropas que las atacantes.

El General Escobar anunció al llegar anoche a esta ciudad con cinco trenes llenos de caballería, que regresará a Ciudad Chihuahua después de que termine el asunto que le ha traído a Juárez. Hay noticias de que Escobar piensa ir a Sonora para dirigir a los rebeldes en esa región.

Los revolucionarios dicen que el General Juan S. Galindo, que quedó en Torreón cuando los rebeldes abandonaron la ciudad a los federales, ha vuelto a tomar la plaza, cortando la línea de comunicaciones del ejército del General Juan A. Almazán. Galindo tenía 1.200 soldados, esperándose que sus fuerzas aumenten con las que se dirigen a atacar Villa Acuña.

En el caso de que tal noticia fuese cierta, los federales se verían cogidos entre los dos mil rebeldes de Torreón y los cuatro mil de Ciudad Chihuahua. Informes anteriores, también de fuente revolucionaria, decían que los rebeldes habían atrapado al General Almazán entre Torreón y Santa Rosalía, pero no se pudo verificar nada de eso.

Cuando el General Escobar llegó anoche a Juárez, su tren se detuvo a media milla de la Estación ferroviaria local. Los soldados procedieron a despejar completamente la línea de todo lo no perteneciente al ejército de la rebelión, y después, haciendo un cambio de las vías, los cinco trenes cargados de tropas de caballería que seguían al del general en jefe, tomaron las paralelas del Noroeste de México, partiendo inmediatamente. Se sabe que los cinco convoyes iban destinados a Casas Grandes.

MR. HOOVER Y LA LUCHA MEJICANA

Hoy conferenciará con el secretario de Estado Stimson

QUIERE CONOCER EL CASO

Sus puntos de vista sobre la sesión especial del Congreso

WASHINGTON, abril 7. (AP) El Presidente Hovoer dedicó hoy el día al descanso, preparándose para la semana de actividad que se inicia durante la cual no solamente habrá de atender a la grave situación mexicana, sino que deberá completar el mensaje que enviará a la sesión extraordinaria del Congreso que se reune a la semana siguiente.

Mañana conferenciará con el secretario de Estado Stimpson a fin de conocer completamente la situación de Naco y otros puntos de la zona de guerra de México.

En cuanto a la sesión extraordinaria del Congreso que tratará de la legislación agraria y de la revisión de los aranceles, se sabe que el Presidente Hoover es partidario de que esta última se limite a los productos agrícolas y a las industrias que necesitan inmediata protección.

INFORMACION complementaria en la Página TRECE.

BOMBA ENVIADA A MR. ROOSEVELT

Se la enviaban por medio de las oficinas de Correos

HALLADA CASUALMENTE

Estaba dirigido el paquete al gobernador de Nueva York

NUEVA YORK, abril 7. AP.—Una bomba de dinamita en un paquete dirigido al Gobernador Franklin D. Roosevelt, de Nueva York, fué encontrada hoy en la oficina general de Correos en la calle 33 y Octava Avenida.

El descubrimiento fué hecho por un criado que estaba haciendo la limpieza del departamento de paquetes postales. Accidentalmente tropezó con el paquete y más tarde comenzó a sentir un fuerte olor a quemado. Thomas Callegy, que así se llama el criado, se puso de pie sobre el paquete y de esa manera apagó la mecha.

Cuando se hizo un examen de lo que contenía, se vió que se trataba de un tubo de hierro de cuatro pulgadas de largo y una de diámetro, cerrado por ambos extremos. La policía dice que contenía las tres cuartas partes de un cartucho de dinamita. La bomba se hallaba dentro de una lata y envuelta en un papel obscuro. Además de la bomba, la lata contenía una gran cantidad de cera y un papel de lija, pegado al cual aparecían varios fósforos, de manera que en el momento de abrir el paquete estos rozaban con la lija y prendían fuego al papel y a la mecha.

La bomba fué arrojada a un tanque de agua inmediatamente que la descubrió el sirviente. Este explicó que el paquete se había caído de una mesa mientras barría el departamento, pero que no oyó que saliera ningún ruido de la caja cuando cayó al piso.

Inglaterra Incapaz de Más Tributos

Sin embargo, la disminución de valores, debida a la gran depresión del comercio, hizo necesario dicho aumento

Economía a Expensas de la Educación

En el año próximo venidero, el nuevo plan de impuestos tendrá efecto considerable en las condiciones económicas

(Por David Lloyd George.)

(Propiedad Literaria Asegurada)
(Prohibida la Reproducción.)

Londres, Abril. — Pallas Features Syndicate.)

"Nuestro país no puede financieramente soportar ningún aumento de las contribuciones". Esta fué la declaración consignada en el informe anual que rindió Mr. F. Hall, presidente del Comité de Finanzas.

A pesar de las economías ha sido necesario agregar un penique a las contribuciones para el año entrante; necesitándose un nivel de seis en libra esterlina. Se debe este aumento a la disminución de valores debido a la depresión del comercio.

El Comité de Finanzas, explicó Mr. Hall, insiste en que los presupuestos originales se disminuyan a fin de evitar un aumento mayor de los impuestos. Los gastos fueron de doce mil doscientos cincuenta y dos libras esterlinas—menor que el total que se había presupuestado. — Estas diferencias no representaban economías actuales, sino son debidas en gran parte al hecho de que la cuota correspondiente al Concilio subió a siete mil trescientas cincuenta y cinco libras más de lo que se había estimado.

El otro factor fué el haber intentado economizar en el Comité de Educación más de cinco mil libras. Por este hecho recomendable Mr. Hall hace un elogio y abriga la esperanza de que los demás comités lo secunden.

Si la economía se ha conseguido a expensas de la educación, el elogio resulta dudoso. Ninguna sugestión se ha hecho al respecto y el comité tiene la libertad de llenar sus casillas.

El Comité de Caminos era considerado como el peor de la partida cuando se discutían los puntos de economía, pero en esta ocasión se ha escapado a la crítica amarga. Sus cálculos muestran una reducción de siete mil libras que equivale a un porcentaje de uno y medio por ciento en libra.

Fué el resultado del aumento concedido por la Tesorería, aunque no puesto en práctica; pues si el dinero se utiliza en llevar a efecto algunas mejoras, hubieran podido ocuparse por el término de varios meses, ciento ochenta personas sin trabajo.

En el año próximo venidero el nuevo sistema de impuestos parece que va a tener un efecto considerable en las condiciones financieras, bien que no se sabe cuáles sean los resultados que produzca.

Por varios años el intento de poner punto final ha sido fuente de disturbio—anota Mr. Hall. Y los miembros del Comité de Finanzas abrigan la esperanza de que Cumberland sea uno de los condados que se van a beneficiar más substancialmente con el nuevo plan. "Suponiendo que tal haya de ser el caso, dice Mr. Hall cautamente, el dinero se dedicará al desarrollo y mejora de las condiciones higiénicas y de otros servicios públicos.

Abrigan la esperanza de que bajo el nuevo orden de cosas haya algún alivio para los contribuyentes de Cumberland, quienes por largos años vienen sufriendo pacientemente el recargo de impuestos. Es un deseo muy encomiable, y los contribuyentes le quedarán muy gratos.

A las demás corporaciones semejantes a la del consejo del Condado a menudo se les acusa de despilfarros; pero los críticos encuentran más fácil censurar que sugerir detalladamente la manera de hacer economías sin detrimento de la eficiencia de los servicios públicos.

Muy a menudo, cuando rebanan inmisericordes algún ramo del presupuesto, con el resultado inevitable de la restricción de los beneficios, los partidarios de las economías levantan la voz y denuncian tal política. Otro punto que olvidan fácilmente es que sobre una considerable línea de gastos a los cuales tiene que atender la autoridad local, ejerce un control muy débil.

La dificultad de disminuir el presupuesto y consecuentemente los impuestos, se agravaría según lo expresa Mr. Hall, debido al hecho de que han creado nuevos recargos a las autoridades locales, al par que las existentes obligaciones aumentan. Lo equitativo es que las responsabilidades sean distribuídas por igual entre la tesorería y las autoridades locales.

El gobierno no debe abusar demasiado echándoles cargas ponderosas a los gobiernos seccionales; no hay derecho, mientras no provea a las necesidades que demandan los nuevos deberes.

Mientras se discutía el proyecto en la Cámara de los Comunes, Mr. Neville Chamberlain habló en términos como si las cosas estuvieran dispuestas para sobrellevar los nuevos impuestos.

Los consejos de las poblaciones en las cuales los socialistas tienen el control, intentan reducir los impuestos. Nadie que haya seguido los procedimientos del Condado de Cumberland durante los últimos años, puede dejar de anotar el énfasis conque Mr. Hall y otros economistas hablan de la necesidad de la rebaja.

No ha sido una tarea fácil debido a la depresión comercial en el Oeste de aquel condado. Algunos de los planes adoptados para apoyar a los sin trabajo, deben ser debatidos desde el punto de vista económico. Mientras tanto el Consejo merece un elogio por haber logrado mantenerse con buen éxito dentro de los límites razonables.

GANDHI ESPERA REVELACIONES

Acepta la responsabilidad de los pecados de sus discípulos

CONFIA EN VER A DIOS

Pero algunos de sus allegados no son tan puros como él

BOMBAY, India, abril 7. AP.—"Mi vergüenza y mi dolor", es el título que da Mahatma Gandhi, jefe nacionalista y místico indostánico, a un artículo firmado que publica el periódico vernacular "Navan Javan", en el cual dice que falta moral a algunos de sus partidarios y acepta la responsabilidad por los pecados de sus discípulos. Cita el caso de un primo suyo que ha cometido pequeños robos y también el de su propia esposa que "a pesar de haber renunciado a la propiedad privada ha sido descubierta dos veces en posesión de pequeños fondos que ascendían a unas 200 ó 400 rupias". Cita también el caso de un joven soltero que "no obstante haber jurado el celibato sedujo a una viuda a quien se creía pura".

Esta institución—la del Satygraga Ashram—es mi mejor creación", escribe Gandhi. "Confío en ver a Dios a través de ella, y confío en que me hará revelaciones que me pongan en guardia. Me humillan pero no conmueven mi fe."

EL OTRO BARCO QUE CAÑONEARON

El oficial del barco dice que los disparos fueron avisos

HAY CONTRADICCION

El capitán y el contramaestre afirman todo lo contrario

BALTIMORE, abril 7 (AP).—Michael Michaelson, primer contramaestre de la Armada y comandante del patrullero naval CG-189, que el viernes detuvo al vapor noruego "Juan", en la bahía de Chesapeake, creyendo que llevaba licores, ha manifestado que los disparos de cañón que hizo contra ese barco fueron solamente como señal, y que ninguno de los proyectiles cayó a menos de 1.200 pies de distancia del "Juan".

Esta declaración oficial, hecha ante el Capitán de Navío Scott, de la división de guardacostas de Norfolk, está en desacuerdo con lo dicho sobre el cañonero por el capitán Karl Anderson, del Juan, y el práctico Paul Kesterton.

Este último dice que el proyectil final del guardacosta hubiera tocado al barco noruego si él no lo desvía de la ruta que llevaba, al escuchar el anterior disparo.

Michaelson dice también que solo hizo fuego cinco veces, no seis, como dicen los marinos noruegos, la primera con pólvora, y las otras cuatro con proyectil, pero fuera de puntería.

El vice-consulado de Noruega en esta ciudad declara que el informe correspondiente, con todos los datos, será enviado al Consulado General de Nueva York, mañana. La Legación noruega en Washington espera recibir noticias concretas el lunes.

El "Juan" salió hoy nuevamente hacia Honduras, para tomar allí otro cargamento de plátanos.

ELIAS CALLES HACIA SINALOA

CIUDAD MEXICO, abril 7. (AP). —Noticias periodísticas dicen que el Secretario de la Guerra, Plutarco Elías Calles, ha pasado a través de Aguas Calientes, en un tren militar y al parecer en dirección a la costa occidental, para tomar la dirección personal del avance de los federales por el Estado de Sinaloa.

VON HINDENBURG ESTUVO ENFERMO

Influenza y complicaciones gástricas de carácter grave

BERLIN, abril 7 (A. P.)—Hasta hoy no se supo que el Presidente Hindenburg estuvo gravemente enfermo la semana pasada con influenza y complicaciones gástricas. Se abrigaron serios temores por parte de los médicos a causa de la avanzada edad del paciente, que tiene 82 años, pero se decía hoy que el Presidente Von Hindenburg se encontraba completamente fuera de peligro.

Todavía no le han permitido los médicos que abandone el Palacio presidencial. Los propios facultativos indicaron la conveniencia de no dar a conocer la situación del jefe del Estado con el fin de evitar la ansiedad general y esto fué posible hacerlo debido a que el Presidente pudo atender desde su lecho a todos los asuntos del Estado.

INFORMACION RELIGIOSA Nacional y Extranjera, VEASE en la Pág. SEIS.

LOS E. U. RESUELTOS A HACER RESPETAR SU TERRITORIO

WASHINGTON, abril 7. (AP).—Las fuerzas revolucionarias mexicanas tienen que tener en cuenta ahora la actitud rígida que ha adoptado el Gobierno de los Estados Unidos contra aquellas de sus actividades en Naco, Sonora, que puedan poner en peligro las vidas y propiedades norteamericanas en Naco, Arizona, ciudad inmediata a la mexicana. El hecho de que el General Fausto Topete no haya hecho caso de las advertencias que le han dirigido las autoridades norteamericanas, ha causado que el Gobierno de Washington envíe más fuerzas a Naco, para impedir que caigan bombas aéreas rebeldes en suelo nacional, y para evitar que las balas de los combatientes crucen la frontera.

El comandante norteamericano, Brigadier General Frank S. Cocheu, ha recibido fuerzas adicionales, y no vacilará en el caso de que sea preciso adoptar una determinación final.

Dieciocho aviones del ejército han sido enviados a Fuerte Huachuca, a 25 millas de Naco, para hacer recorridos de la frontera. El General Cocheu, que tiene a su cargo el mando de las fuerzas en esa parte de ella, ha enviado una compañía del regimiento 25, acantonado en Fuerte Huachuca, para reforzar los elementos militares que están en Naco, Arizona, desde hace algún tiempo.

La llegada a Juárez del General Escobar, con cinco trenes de tropas, es interpretada en los círculos oficiales norteamericanos como indicación de que los rebeldes se retiran del sur de Chichuahua, ante el avance de los federales, victoriosos en La Reforma.

Se cree aquí que el General Escobar no se encerrará en Juárez, sino que irá a Sonora, Estado que se mantiene leal a la revolución, exceptuando la ciudad de Naco. Se entiende que Escobar y Topete unirán sus fuerzas en Sonora, para resistir allí a los federales, que están en ese territorio muy lejos de sus bases de operaciones.

HERIDOS EN EL ASALTO A UN TREN

CIUDAD MEXICO, abril 7. (AP). —Despachos periodísticos de Aguas Calientes dicen que tres pasajeros fueron heridos el viernes por la noche, cuando los rebeldes levantaron la vía ferroviaria y atacaron un tren de la capital. Los soldados de la escolta rechazaron a los atacantes.

EL REGRESO DEL CORONEL LINDBERGH

CIUDAD MEXICO, abril 7. (AP). —El Coronel Lindbergh pasó el día de hoy con su novia, Miss. Anne Morrow, en Cuernavaca. Es posible que regresen ambos mañana a Ciudad México. Aunque Lindbergh no ha dicho nada, se cree que volverá a los Estados Unidos dentro de unos días.

INFORMACION COMPLEMENTARIA EN LA PAGINA TRECE.

DEFENSA VIRIL DE PILSUDSKY

Ha salido a favor del ministro de Hacienda M. Czechowitz

ESTE FUE PROCESADO

Se le acusa de excederse en los gastos autorizados

VARSOVIA, Polonia, abril 7 (AP). —El mariscal Pilsudski, ex-dictador de Polonia y ministro de la Guerra, publica hoy un artículo en la prensa de esta capital denunciando a la Baja Cámara de la Dieta por el procesamiento del ex-ministro de Hacienda M. Czechowitz, a causa de haberse excedido en los gastos autorizados por la Dieta, y en el mismo artículo indica su intención de hacerse cargo nuevamente de las riendas del Gobierno.

En el artículo, que tiene dos columnas, el Mariscal Pilsudsky, con un lenguaje rudo de soldado, defiende a Czechoweitz, de quien dice que es el menor ministro de Hacienda que ha tenido Polonia. Cita en su artículo los nombres de los miembros de la Dieta a quienes considera principalmente responsables de los ataques al Gobierno y declara además que cuando se discutieron los presupuestos estaba desesperadamente enfermo y que no pudo acudir en defensa de Czechowicz. Agrega que habiéndose restablecido de sus dolencias, ha dado a conocer al Presidente sus deseos de volver a asumir la dirección de los destinos del país para protegerlo a Polonia contra las "locas consecuencias de la acción de la Dieta".

Pilsudski compara a los miembros de la Dieta con los monos y agrega: "Nadie puede esperar sentimientos honorables de los monos". Además, refiriéndose al tribunal que procesó a Czechowitz el mariscal agrega: "Si yo llegara a ser jefe del Gobierno declaró francamente que ese tribunal no se atrevería a reunirse siquiera".

Algunas de las expresiones que emplea el mariscal son de tal carácter que virtualmente no pueden traducirse. Declara que "los partidarios y alabarderos de algunos diputados deben ser barridos al patio de la Dieta".

EL TRASATLANTICO PARIS A FLOTE

Enterrado en el fango frente a Brooklyn durante 26 horas

QUINCE REMOLCADORES

Los inspectores dicen que el barco no sufrió daños

NUEVA YORK, abril 7. (AP) Después de haber estado enterrado en el fango frente a Brooklyn durante veintiseis horas, el trasatlántico francés "París" fué puesto a flote por quince remolcadores y ha continuado su interrumpido viaje a Europa esta tarde.

Jean Tillier, uno de los funcionarios de la compañía que se hallaba a bordo, informó a los oficiales del buque que éste no había recibido daño alguno, según la inspección que se le acaba de hacer al casco.

Encalló el "París" a las 2:58 de la madrugada del sábado debido a la niebla. El buque fué aligerado extrayendo de sus tanques 3,000 toneladas de petróleo y 500 toneladas de agua que llevaba como lastre.

Se hizo el despegue con facilidad, aprovechando la marea alta.

A los mil pasajeros que llevaba el buque se les ofreció el sábado la oportunidad de abandonarlo, pero solamente un pequeño número aceptó el ofrecimiento.

RADIO Y ELECTRICIDAD
CONSEJOS MEDICOS
VIBORENAS
(Pág. Siete).

No Será Fusilado el General Barreras

Manifestó que había marchado contra Monterrey a las órdenes de Escobar, creyendo que era leal, y luego no pudo desertar

JIMENEZ, Chihuahua, abril 6 (Demorado) (AP).—Un Consejo de Guerra mexicano suspendió anoche su sesión, mientras el General que juzgaba aguardaba el fallo que podía costarle la vida.

El General Francisco Barrera, comandante que fué de la guarnición federal de Saltillo y posteriormente uno de los jefes revolucionarios a las órdenes del General Escobar, reasumió la sesión de doce horas del Consejo de la Guerra, el que acabó resolviendo que no era competente para juzgarle.

Esto quiere decir que Barrera no será ejecutado, ya que dicho Consejo de Guerra es de carácter extraordinario, convocado para conocer solamente de aquellos delitos militares que merezcan pena de muerte y las pruebas presentadas en el caso del excomandante del Saltillo parece que no justifican tan severa penalidad.

Barrera fué capturado en el desastre de La Reforma, el miércoles por la tarde. El juicio fue muy severo, pero no hubo la menor muestra de hostilidad personal hacia el General. Doce soldados, con bayoneta calada, montaban guardia en el salón del Consejo. Seis generales constituyeron este. Después de leídos los artículos de la ley de procedimiento militar relacionados con la acusación de Barrera, este comenzó a ser interrogado. Sabiendo que se jugaba la vida, el General habló al principio lentamente, midiendo sus palabras. Los seis jueces mantuvieron un continente grave, pero lleno de simpatía.

El acusado manifestó que había marchado a las órdenes de Escobar contra Monterrey, en la creencia de que iba a combatir allí a los rebeldes. Cuando se dió cuenta de la verdad, ya era tarde, y no podía desertar tan fácilmente de la causa revolucionaria.

En este punto el Consejo envió un mensaje especial a Camargo, a 50 millas de distancia, para conocer la declaración del General Benigno Serrato, quien hizo prisionero a Barrera.

Mientras, el severo Consejo abandonó su anterior compostura. Los guardias envainaron sus bayonetas y los miembros de aquél aceptaron cigarrillos de la petaca del acusado, mientras escuchaban con atención lo que conversaban Barrera y uno de los jueces. Un poco más tarde los seis Generales optaron por irse a dormir un rato, mientras el acusado y el corresponsal de The Associated Press quedaban a solas varias horas.

Al amanecer llegó la declaración solicitada, y después de examinarla el fiscal y el abogado defensor habaron cinco minutos cada uno. Lo mismo hizo Barrera. Y entonces el Consejo se retiró a deliberar.

Esperando el veredicto, el General Barrera recorrió a largos pasos la sala del juicio. Llegó la decisión: el Consejo se declaraba incompetente.

Los federales ocuparon ayer Parral, el principal centro industrial de Chihuahua, y Santa Rosalía, donde está la mayor represa del país.

SOCIEDADES ESPAÑOLAS (Pág. Diecisiete).

Primo de Rivera y la Opinión Española

Habla con elogio de la prensa extranjera que repudia con indignación las patrañas dichas respecto a España

MADRID, abril 8 (Lunes) (AP).—El Noticiero del Lunes publica hoy unas declaraciones del General Primo de Rivera, en las que éste refiere que ayer estuvo en Toledo, asistiendo a la Asamblea Agraria, regresando a Madrid para almorzar como todos los domingos, con sus familiares y algunos íntimos.

Después fué a la Plaza de Toros, con varios invitados, entre ellos las tres señoritas de Arosarena hijas del Presidente de Panamá, el Ministro panameño, señor Lasso de la Vega, sus hijas y el secretario y consejero de la Legación en Rumania. Todos tomaron el té en el Palace Hotel.

Terminada la fiesta, dicen las declaraciones, el General Primo de Rivera se retiró a su despacho, en el Ministerio del Ejército, y habló así:

—Anoche tuve que trasnochar para contestar las preguntas de interesante interviú solicitada por el Daily Mail lo que me parece haber hecho con claridad y sinceridad, porque creo que así conviene al interés público y al buen nombre de España, que algunos parece que se complacen en quebrantar aunque afortunadamente las rectificaciones no emanan solo de nosotros, que tenemos el deber de hacerlas siempre que tiendan a restablecer la verdad, sino que espontáneamente parte de periódicos extranjeros que, habiendo podido comprobarla sienten verdadera indignación ante las inicuas campañas que otros colegas iniciaron contra nuestro país, y salen en defensa de España con ardor digno de gratitud.

Con estas palabras terminaron las manifestaciones del General Primo de Rivera que hizo entrega al mismo tiempo de recortes de los periódicos Neptuno y L'Action Francaise.

LA DECLARACION DE MICHAELSON

Está acusado de llevar bebidas de la Habana para Jacksonville

CHICAGO, abril 7. (AP).—El representante a la Cámara M. A. Michaelson, procesado por haber introducido en los Estados Unidos licores, dentro del equipaje que trajo recientemente de la Habana, ha hecho hoy su primera declaración publica, para justificarse, negando rotundamente que en los baules y maletas que llegaron con él de Cuba hubiese bebida alguna, y agregando que no ha cometido ningún delito, y que lo probará ampliamente ante los tribunales.

Se ha hecho cargo de la defensa del congresista el abogado Benedict Short. Los aduaneros de Jacksonville han declarado que en uno de los baúles de Mr. Michaelson había seis litros de whiskey, cinco de licores diversos y una pequeña damajuana de Plum-Barbacourt. El equipaje del representante llegó a Key West, procedente de la Habana, en enero.

¿Quiere usted hacer un viaje de placer a N. York por nuestra cuenta?...

Suscríbase al DIARIO DE LA MARINA, el más antiguo de los diarios cubanos y uno de los mejores de la América Latina y fume los exquisitos cigarros "Gener", si quiere ver convertirse en realidad este deseo.

Lea sobre el particular nuestro anuncio de la plana 17, en relación con el
GRAN CONCURSO
"Serie Mundial 1929"

Ganó Mónaco su Gran Revolución

El príncipe accedió a todas las demandas de su pueblo

MONTECARLO, Abril 7. AP. — El Príncipe Luis ha accedido a todas las demandas de sus súbditos, quienes dicen haber ganado una revolución sin sangre. Se cree ahora que la verdadera prueba llegará el 18 de Abril, fecha en que se reúnen los accionistas del Casino para elegir nueva junta directiva.

El Príncipe Luis ha accedido a la inmediata celebración de elecciones, al retorno al régimen constitucional, a la revisión de la Constitución por los nuevos consejeros con la ayuda de un asesor legal francés y a la inmediata discusión de los problemas económicos más importantes del Principado.

NO SE SABE DEL SOUTH CROSS

El capitán Kingsford Smith y sus 3 compañeros, perdidos

SYDNEY, Nueva Gales del Sur, abril 7 (A. P.)—Han transcurrido otras veinticuatro horas sin noticias de la suerte del capitán Charles Kingsford-Smith y de sus tres compañeros que salieron el 30 de marzo de esta ciudad en el aeroplano "Southern Cross" para efectuar un vuelo por etapas a Inglaterra. Otro monoplano piloteado por el teniente Keith Anderson se unió hoy a la búsqueda.

GRAN VUELO DE DOS AVIADORES BOLIVIANOS

Tratan de ir volando desde Hamburgo hasta su patria

HAMBURGO, Abril 7. AP. — Dos aviadores bolivianos, los capitanes Horacio Vázquez y Luis Aga, llegaron hoy a esta ciudad para seleccionar el aparato con el que intentan efectuar un vuelo hacia su patria. Los aviadores se proponen realizar vuelos de práctica durante uno o dos meses antes de partir de Berlín, vía Sevilla, Senegal, Natal y Río Janeiro hasta Bolivia. Esperan poder comenzar el vuelo el 6 de agosto, día del aniversario de la independencia de Bolivia.

M.E.C.D. 2016

PARA ELLOS Y PARA ELLAS

Consultorio por la Doctora Herminia Planas

Secretos de una Parisiense — Conócete a ti misma

Estimada amiga:

El adjunto modelo es particularmente bueno para la mujer "madura", sobre todo con algunas modificaciones que le he hecho al original. Sus líneas generales dan esbeltez al cuerpo. (En el grabadito puede verse una corbata, que suprimí, porque lejos de favorecer, en muchos casos, resulta contraproducente).

Suya, LETICIA.

DIPTICO A EL ..

I

Quiero verte a mis pies... arrodillado
ante el peplo imperial de mi dominio,
no he de quererte, no, aunque humi-
(llado,
me supliques con llanto mi cariño...

Quiero verte febril, en un delirio
que arrebate y exalte tus ideas...
quiero verte vivir bajo el martirio
que te produzca mi mirada fiera...!
. . . . . .
No intentes con tu ruego lastimero
que reflorezca del amor la rosa
evocando las dichas que han pasado...

fingiría diciéndote... ¡te quiero!...
porque sólo deseo vanidosa
¡mirarte ante mis plantas prosternado!

II

Con los ojos entornados, mirando
de soslayo tu porte señorial,
reiré de tus ruegos, desdeñando,
el licor de tus labios de coral...

Reiré de tus celos y trisuras
sin que tu amor me mueva a compa-
(sión,
no intentes que renazcan las ternuras,
¡dónde ha tiempo que ha muerto el
(corazón!

Lo estéril de mi pecho se asemeja
a una caverna silenciosa y fría...
sólo florece el vengador es pino...!

Llás... no prorrumpas ni una sola
(queja,
tú bien lo sabes que no es culpa mía
...¿qué simiente sembraste en tu
(camino?

Dulce María Tomás.

Marianao, Enero 1929.

GUAJIRO, Oriente:

El oro puede laminarse en hojas de menos de una millonésima de metro.

El oro puro es tan maleable que no se puede emplear solo para hacer monedas. Las actuales de oro son una aleación de metal, con plata o cobre, aleación que los antiguos pobladores de Centroamérica no conocían.

Las balanzas que se usan para pesar los brillantes son tan delicadas que una pestaña basta para hacer inclinar marcadamente uno de los platillo.

Al llegar usted a esta Capital, puede visitar la casa Cuervo y Sobrino que está situada en la calle San Rafael (la más céntrica de esta ciudad) esquina a la calle Aguila. Es una joyería de gran prestigio, que le venderá el brillante que usted desea y le hará una montadura en oro a su gusto o platino que es más "chic".

DON PEDRO, (Caibarién):

Para recibir a sus amigos y darles una comida típica, no es necesario vinos de mesa de fina calidad, pero sí le aconsejo que como aperitivo, brinde unas copitas de "Vermouth Gancia". Anticipadamente pondrá usted las botellas en el hielo, para servirlo frío; durante la comida mande servir cerveza del país o "Mexicana" que es muy exquisita y al final la sabrosa Sidra de El Gaitero y cognac para el café.

Sta. Clara, Cuba, Abril 3 de 1929.
Sra. Dra. Herminia Planas,
DIARIO DE LA MARINA,
Habana, Cuba.

Hará tres meses me dirigí a usted en solicitud de alguna medicina para el crecimiento del cabello; recomendándome usted la "Liliana". Pomada que me apliqué conforme las instrucciones que se sirvió usted darme y que gracias a ella hoy me encuentro que la caída del cabello **se suspendió a los quince días** y el cabello nuevo que comenzó a crecer en esa época hoy cubre perfectamente mi cabeza.

Yo le ruego encarecidamente publique esta carta, pues al mismo tiempo que cumplo un deber de gratitud hago uno humanitario al hacer llegar esta noticia a los que lo necesiten.

Respetuosamente, queda a sus pies,

W. V. B.

PRESCRIPCION FACULTATIVA:

—¡Nada, nada! Usted no va a beber más que agua.

—Doctor, por Dios... ¿Así, sin hacer antes la prueba con unos conejos?

INTERESANTE OBRA DE UN COMPATRIOTA

"La Alhambra Romántica", Eugenio Taquechel. Editorial Espasa-Calpe, S. A., Madrid.

Esta original novela, escrita en estilo ameno y fácil, es una entretenida narración medio histórica y medio legendaria de una época casi desconocida: la más interesante de la dominación musulmana en España. La acción principal se desarrolla en el suntuoso alcázar de la Alhambra y sus personajes: sultanes, wacires, odaliscas y esclavos, con sus exóticas costumbres, evocan el ambiente romancesco de aquella extinta civilización que inició a la España bárbara en los misterios de una filosofía insospechada.

En un remedo de las antiguas narraciones arábigas vaciada en los moldes de nuestra moderna literatura, a la que no falta el mago de poderes sobrehumanos y brumosos designios que interviene en lo más emocionante de la historia para entorpecer el éxito de una intriga y hacer triunfar la virtud. Pero, a diferencia de aquéllas, el tal sujeto no es un ente fantástico y puramente imaginativo; sino un zahorí experto en la misteriosa ciencia de la Magia Blanca que tanto apasiona hoy los numerosos discípulos del doctor Encausse, de Elipha Levi y de otros no menos célebres autores de teosofismo oriental.

El autor ha dado a su obra la modesta apariencia de **leyenda**, y se advierte que ha pretendido justificar este título, haciéndola completamente impersonal, soslayando las minuciosas descripciones de caracteres y lugares, y evitando olas reflexiones filosóficas y todo otro artificio de las novelas al uso; pero a pesar de ésto, la obra tiene las características de una verdadera novela: por su extensión, por su división en capítulos, por el desarrollo de la acción (interrumpida a veces para preparar nuevas escenas) y por no ser los personajes indefinidos y transitorios como en los de aquel género literario; sino que conservan en todo tiempo las peculiaridades de carácter con que el autor nos lo dió a conocer.

Abd-l-Rahaman, el sultán Abul Walid, el wacir Masud Almohoraví, Aydeeh, Zadirah, Aben Ismail, la cautiva, Don Sancho y Doña Camila, son tipos admirablemente esbozados y el lenguaje puesto en boca de ellos, nos revela la entereza, la volubilidad, la cobardía o las inclinaciones de sus almas.

La obra reproduce con bastante fidelidad el ambiente de tan lejana época y nos deja en el alma una visión perfecta de aquel mundo que, según frase del autor, "ha quedado sepultado en las entrañas del tiempo por un aluvión de años".

Aunque el título de la obra parece indicar su filiación romántica, no puede en realidad considerarse como perteneciente a esta escuela; pues ni se observa en ella la pompa característica del romanticismo, ni su lenguaje es el lenguaje sensiblero de los ¡ah! y de los ¡oh! tan pasado de moda. El autor ha querido sugerir con bastante acierto que la acción de su novela se desarrolla en un ambiente romancesco.

(De venta en las principales librerías de esta capital y del interior de la Isla)

HABILITADA:

La dirección de esa Academia para "Maestras Habilitadas" y para preparar el **ingreso en las Normales**, es como sigue: Dra. N. Gómez, Santos Suárez 118, entre San Julio y Paz, si mal no recuerdo. En Jesús del Monte. Puedo recomendarle la Academia sinceramente, conozco las excelentes dotes de su Directora y los buenos resultados obtenidos en exámenes consecutivos donde logró ver aprobadas a sus alumnas. Si lo cree conveniente puede decir que va de mi parte, pero no lo necesitará.

REVISTAS RECIBIDAS

Entre otras publicaciones que llegan a mi mesa, que agradezco todas, haré especial mención de "El Curioso Americano", muy interesante como documento histórico cubano: "Cultura Física y Mental", que no desmayaré en recomendar a jóvenes y "viejos" (a todos interesante); y la revista "Cruz Blanca" de interés especial para el Comercio, pero que además brinda amena y selecta lectura para el hogar, fotografías de actualidad, etc. Las tres con lectura sana y provechosa, que puede ponerse en todas las manos...

ROSARITO:

La dirección es: Srta. Díaz Versón, Basarrate 6, altos, Teléfono U-1719. Dichas jóvenes se ocupan de encargar a los principales jardines de esta capital, cualquier encargo de flores que se les haga. Obteniendo, si lo desean o se lo piden, abrir una cuenta mensual en los jardines, para sus favorecedores. Es un buen servicio el que prestan, porque no siempre está uno de humor para acudir en persona a buscar las flores o tal vez le falte costumbre para hacer una buena elección.

FLEMA INGLESA

El mariscal French dió una buena prueba de lo que es la llamada "flema inglesa". Herido de un balazo en una pierna, en 1915, los cirujanos estuvieron durante ocho días haciendo exploraciones, dando cortes y tajos en la herida y en sus alrededores. El mariscal no profirió una sola queja, hasta que al cabo de una semana de silencioso sufrimiento, preguntó:

—¿Pero qué están ustedes buscando en esa pierna?

—La bala—respondió uno de los médicos.

—¡La bala! ¡Vaya por Dios! Haberlo dicho antes—repuso el mariscal—. Me la arranqué yo mismo de la herida, la metí en el bolsillo y... allí estará.

LA EXCURSION CUBANA QUE IRA A SEVILLA ESTA ORGANIZADA MINUCIOSAMENTE POR ELEMENTOS CAPACITADOS Y DE RECONOCIDA RESPONSABILIDAD MORAL Y MATERIAL.

BANCO DE PRESTAMOS SOBRE JOYERIA
DINERO, del 1 al 3%
CON GARANTIA DE JOYAS
Operaciones Absolutamente Privadas
SALON DE CONTRATACION RESERVADO
Consulado 111, casi esquina a San Rafael. Teléfono A-9982.

LOS HOTELEROS FELICITAN A LOS ADUANEROS POR EL TRATO AL TURISTA

A causa del fuerte brisote que se levantó de pronto, se vió obligado a regresar a puerto un pequeño yate americano

POCO MOVIMIENTO HUBO AYER EN EL PUERTO

En el día solamente entró en puerto un buque, de bandera noruega. Barcos que son esperados hoy en nuestro puerto

ENTRO SOLAMENTE UN BARCO

Durante el día de ayer solamente entró en puerto el vapor noruego Askeladden que procede de Filadelfia y que trajo un cargamento de carbón mineral.

BARCOS QUE SE ESPERAN

Hoy llegarán el San Jacinto procedente de New York con carga general y pasajeros para la Habana y en transito para Progreso, Veracruz y Tampico, el hondureño "Amapala" de New Orleans, el Heredia de New Orleans, y el Munamar del propio puerto todos con carga y pasajeros el Cuba de Tampa y Key West con carga y pasajeros.

Mañana martes llegarán el Siboney de New York, y el Governor Cobb de Key West.

El Miércoles llegarán el Toloa de New York y el Pastores de Puerto Limón, el San Bruno de Boston, el Monterrey de Progreso.

UNA FELICITACION DE LA ASOCIACION DE HOTELEROS

El Administrdor de la Aduana de la Habana, recibió una atenta comunicación del Presidente de la Asociación de Hoteleros de la Habana, trascribiendole acuerdo de la Directiva de dicha corporación, por el cual se hace presente el reconocimiento de esos asociados hacia todos y cada uno de los funcionarios de la Aduana de la Habana, que con celo y sin regatear trabajos desarrollaron una notable labor en la recepción y despacho de los miles de turistas que en la temporada invernal 1928 al 29 han llegado a nuestro puerto ofreciéndoles grandes facilidades dentro de lo dispuesto.

En la propia comunicación se hacen también grandes elogios para la gestión del Detective de la Policía Secreta señor José Rosado, que está a las ordenes del Administrador de la Aduana, y cuyo funcionario también ha prestado importantes servicios en pro del turismo.

HURTO DE UN BOTE

El ciudadano José Rodríguez Pérez, dió cuenta a la Policía del Puerto del hurto del bote "Modesto" de su propiedad que tenía amarrado en el litoral de Regla.

SOSPECHAS DE HURTO

Ernest Hampsron tripulante del vapor americano Munardam, fué arrestado a petición del Capitán del barco, quien lo acusa de haberlo sorprendido tratando de penetrar en las bodegas con ánimo de cometer un robo, pues a la hora que lo sorprendió no eran las permitidas para transitar por dicho lugar del buque.

AVERIAS

Luis Ruiz patrón del lanchón Patria dió cuenta de que la lancha Rosita le causó averías a la embarcación de su mando ignorando la ascendencia del daño.

TUVO QUE DERIVAR

Muy de mañana, y aprovechando a calma salió del puerto el pequeño yacht americano "Siva" quien se dirigía a Miami en las Bahamas, pero su Capitán y dueño, que viaja con sus familiares determinó regresar a puerto por el fuerte brisote que se levantó poniendo en peligro el pequeño barco.

EL VAPOR "EL SALVADOR"

En el vapor "El Slavador", de la Panamá Mail S|L. Co., debe llegar a este puerto procedente de San Francisco de California, Centro América y Canal de Panamá con pasajeros y carga el próximo día 9 del actual y saldrá el mismo día para New York, viajan el Sr y Sra B. W. Kibler, Sr., y Sra. David W. Bowen, Srta. Bárbara. En viaje de vacaciones el señor Bowen es un prominente hombre de negocios de Seattle, Washington.

Además van para New York cerca de cien pasajeros entre los que figuran los siguientes:

Sr. Clarence E. Young, en viaje de negocios a New York, el señor Young es el Jefe de ventas de la National Biscuit Co. Sra. W. A. Newcomb, en viaje de placer a New York, el señor Newcomb está asociado a los grandes hoteles de California, siendo dueño del hotel Sir Francis Drake de San Francisco y del Hotel "Santa Clara" en San José Cal,

Sr. y Sra. C. P. F. James De Hongkong, donde el señor James es el Agente de Fletes de la Dollar Steamship Line. Los señores James están haciendo un viaje de combinación de negocios y de placer. Sra. Elita Huggins y su señora madre Flora Cooper. De San José California. La señora Huggins es una escritora prominente relacionada con importantes publicaciones de California, en compañía de su madre haciendo un largo viaje de placer el cual será extensivo hasta Europa.

Sr. y Sra. Felix Wolfers. Retornan a su higar en Bélgica, después de largo viaje por los Estados Unidos. El señor Wolfers es un prominente ingeniero de Bélgica. Sra. Gordon Voorhies, Srta. Mariam Voorhies. En viaje de placer a New York, la señora Voorhies es la dueña de una gran hacienda de Medford Oregón.

ACEITE KABUL
RESTAURADOR DE JUVENTUD
PRODUCTO VEGETAL
Las canas que hacen viejo, huyen ante ACEITE KABUL, que se unta con las manos y no las mancha. No pinta, es restaurador del cabello, al que devuelve su negro intenso y brillo natural.
QUITA LA CASPA
SE VENDE EN SEDERIAS Y BOTICAS

UNION OIL Co. S. A.

CONVOCATORIA

El Consejo Directivo ha acordado citar a los señores accionistas de esta Compañía, para la Junta General Extraordinaria que se celebrará el día 14 del actual (domingo), a las 2 p. m., en el Salón le Sesiones de la Lonja del Comercio, para tratar de los particulares siguientes:

Primero: Modificación del Artículo 4 de los Estatutos Socales en el sentido de ampliar el Capital Social.

Segundo: Modificación del Artículo 14 de los mismos Estatutos, en el sentido de ampliación de dos Consejeros más y crear los cargos de Tesorero y Vice-Tesorero.

Los señores accionistas pueden pasar por la Secretaría de la Compañía, Lonja del Comercio, Departamento núm. 205, todos los días hábiles hasta el día 13 de Abril, de 2 a 5 p. m., para exhibir sus acciones, contramarcadas y recibir un certificado que les servirá para la Junta sin necesidad de llevar sus títulos. Se suplica la mayor y puntual asistencia.

Habana, 5 de Abril de 1929.

BERNARDINO FREIRE,
Socretario.
2888 3d-6.

LA VACUNACION EN GUANABACOA

Contra la tifoidea, por el médico de Sanidad Dr. Núñez

En las oficinas de la Jefatura Local de Sanidad de Guanabacoa, se practica todos los días la vacunación contra la tifoidea, por el doctor Núñez, en horas hábiles.

Esta vacunación es indispensable, para los que se dedican al trasiego de leche y dependientes de cafés y dulcería, fondas, etc., para luego expedirles por la Jefatura Local el carnet de inmunidad o certificados de salud, pues de no vacunarse incurrirán en la multa consiguiente.

DR. J. HERNANDEZ CALZADILLA
DENTISTA
Especialista en extracciones sin dolor ni peligro en los niños y señoras en estado, con gas o anestesia local. Cura de dientes flojos, Piorrea alveolar. Dentaduras de todas las clases, modernas, sin encías. Trabajos de ortodoncia. Arreglo puentes y planchas partidos o faltas de dientes, de ándolas nuevas. Consultas diarias y días festivos hasta las 10 de la noche.
REINA. 76. BAJOS. TELEFONO A-7537

LA MUSCULOSINE BYLA
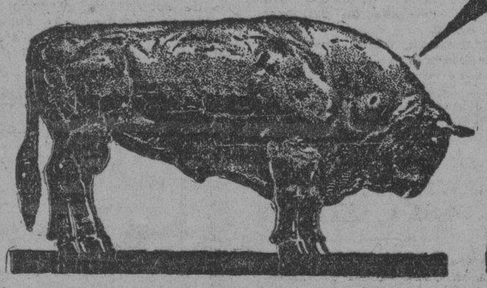
Fabricada por los Establecimientos BYLA PARIS (FRANCIA), es por sus VITAMINAS y sus principios tonicos y reconstituyentes
EL MEJOR PRODUCTO CONOCIDO PARA ENGORDAR

CASOS Y COSAS

SIN EXAGERACION

En la piquera que existe
en Zulueta esquina a Monte
se encontraban conversando
hace días unos **chóferes,**
acerca del combustible
que gastaban sus motores,
y uno decía: "Mi carro
es de los que menos **come,**
pues con un galón tan sólo
cuarenta millas recorre".
"Ah, pues el mío—otro dijo—,
gastando es el acabose.
De aquí a Matanzas consume
lo menos siete galones."
"¡Gran cosa!—agregó el tercero—
El del mío sí es enorme.
Yo he salido de aquí mismo
hasta Columbia y, ¡asómbrense!
Doce galones llevaba,
y les juro por mi nombre
que regresé sin ninguno".
"¿Qué cosa, viejo? ¡No embromes!
—los otros dos le objetaron—
¿Cómo puede un automóvil
en seis o siete kilómetros
consumir tantos galones?"
Y él añadió: "No se apuren;
déjenme acabar, señores:
fué que llevé seis sargentos
del ejército anteanoche".

Sergio ACEBAL.

TRAJES DE VERANO

Gabardinas	$14.95 $26.50
Ecuatorial	$13.50 $22.50
Muselinas	$8.50 $16.50
Dril 100 S. "Tayior"	$23.50
Dril 100 D. "York"	$18.00
Dril Imperial "Explorador"	$12.95
Dril Imperial "Extra"	$8.50

ESTOS PRECIOS Y CALIDADES SOLO EN
LA CASA AMERICANA
GALIANO, 92, ENTRE SAN RAFAEL Y SAN JOSE
TELEFONO A-3617

SUSCRIBASE AL "DIARIO DE LA MARINA"

LOS ASUNTOS DE LA UNIVERSIDAD

Hoy serán tratados en una entrevista que habrá en Palacio

NOTICIAS DE PALACIO

El Jefe del Estado pasó el día en Santiago de las Vegas

AYER

En su despacho privado del tercer piso de Palacio, recibió ayer mañana el Presidente de la República las visitas, separadamente, del Secretario de la Presidencia; del Sub de Comunicaciones y del Jefe del Ejército, todos los que trataron asuntos relacionados con sus dependencias.

ASUNTOS UNIVERSITARIOS

Para hoy, a las diez de la mañana, tienen anunciada su visita a Palacio, el Secretario de Instrucción Pública; el Rector de la Universidad y los catedráticos doctores Ricardo Dolz y Enrique Hernández Cartaya.

Se celebrará una reunión con el Prsidente de la República, en la que se trataran asuntos relacionados con la Universidad.

SE AUSENTO

Pasadas las diez de la mañana, ayer ausentóse de Palacio el Jefe del Estado. Se dirigió en automóvil a su finca Nenita, en Santiago de las Vegas, donde pasó el resto del día. Lo acompañaban sus ayudantes de guardia, comandantes Gali-Menéndez y Firmat y el capitán Rodríguez Batista.

EL EDIFICIO PARA EL I. DEL CANCER

Será terminado y funcionará en el próximo mes de mayo

Cuatro importantes servicios serán instalados a la entrada de lo que dentro de poco tiempo será el Instituto del Cáncer ,edificado en terrenos del Hospital Nacional General Calixto García. Son ellos: Asistencia de los enfermos pobres de la República, atacados de cáncer; la instrucción especial de los médicos de hospitales en diagnósticos y tratamiento del cáncer; el estudio de las causas del cáncer y la propaganda anticancerosa.

Hace unos días, el señor Presidente de la República firmó un decreto haciendo la apropiación de la cantidad necesaria para el pago del edificio. Próximamente, según nuestras noticias, se concederá el crédito necesario para la adquisición de un magnífico equipo, cuyo costo es considerable, así como la cantidad de radium que es necesario aplicar a los pacientes.

El doctor Francisco María Fernández, Secretario de Sanidad y Beneficencia, tiene esperanzas de que para el mes próximo esté terminado el edificio y funcionando el hospital.

SE APROPIO DE LOS DOCUMENTOS

El señor Serafín Lamadrid y Abellers, veterano del Ejército Libertador y empleado de Comunicaciones en el Cotorro, denunció a la Policía que hace tiempo entregó para que se los guardara sus documentos a una señora que residía en Arango 129, y como se encontraba enfermo ingresó en el Asilo General Gerardo Machado. Al salir fué a la casa Arango 129 a buscar a la referida señora para pedirle sus documentos y le dijeron que se había mudado sin decir el lugar para donde iba a residir. Teme el denunciante que puedan estar cobrando su pensión utilizando sus documentos.

VICHY
Manantiales del ESTADO FRANCES

VICHY HOPITAL
Afecciones del Estómago y del Intestino
VICHY CÉLESTINS
LA MEJOR AGUA DE MESA
VICHY GRANDE GRILLE
Enfermedades del Hígado y del Aparato Biliario
1/4 En todos los Cafés VICHY CÉLESTINS VICHY HOPITAL
Aperitivo higiénico - Digestivo ideal.

LLAGAS TIESAS
é inflamaciones ceden pronto al
Resinol

NERVIOS
Líbrese de ellos, atiéndalos, cuídelos. No los deje excitar, sobrepóngase a ellos, domínelos y será feliz. El enfermo de los nervios es un desgraciado, no puede ser dichoso. Todo le molesta, todo le disgusta. Combata la neurastenia y el mal de nervios con Elíxir Antinervioso del Dr. Vernezobre.
Cómprelo en boticas.
Fíjese que la etiqueta tenga esta firma. Ella garantiza legitimidad.

MARCAS Y PATENTES
LORENZO S. RUIZ
—En práctica desde 1912—
Edificio Casteleiro, Departamento 401. Oficios, 18 Cable y Telégrafo "TRADEMARK"
Tels.: I-5960 y A-9746.
HABANA

Dr. Gonzalo Pedroso
CIRUJANO DEL HOSPITAL MUNICIPAL DE EMERGENCIA
Especialista en Vias Urinarias y Enfermedades Venéreas. Cistoscopia y cateterismo de los uréteres. Cirugía de Vías Urinarias. Consultas de 10 a 12 y de 2 a 5 p. m. en la calle Avenida de la República. 254. E-16 Indf. 1 Enero.

DR. FILIBERTO RIVERO
Enfermedades del pecho. Radiografía a domicilio.
RADIUM. TERAPIA PROFUNDA
RADIOLOGIA Y FISIOTERAPIA
Horas especiales previo acuerdo
SIMON BOLIVAR NUM. 127.
Telfs. A 2553. M 5973.

Dr. P. M. Souza
Garganta, Nariz, Oidos. Hospitales de New York, Viena, Budapest, Habana. San Lázaro 226, de 2 a 4.

DR. PULGARON
Manzana de Gómez 485
Teléfono A-1862
PRIMERA Y SEGUNDA ENSEÑANZA. ENSEÑANZA SUPERIOR Y LATIN
Visitas y Avisos: de 6 a 1.

LA MAYOR
32 EDIFICIOS
600 EMPLEADOS
SARRÁ
DROGUERIA
ABIERTA TODOS LOS DIAS
TODA LA NOCHE LOS MARTES

FARMACIAS DE TURNO

LUNES

Dirección	Teléfono
HABANA	
Máximo Gómez 344	M-4690
San Lázaro y San Francisco	U-6815
Pi y Margall 30	A-2124
Máximo Gómez 44	M-5494
Habana 42	M-4895
Desagüe y Marqués González	U-6929
Padre Varela 227	M-5089
Máximo Gómez 172	M-4992
Ayesterán y Bruzón	U-6919
Ave. de Simón Bolivar 141	M-4950
Ave. de Simón Bolivar 55	M-4466
Zenea y Soledad	U-1693
General Aguirre 36	M-4543
Padre Varela 32	U-6795
Antonio Mª Lazcano 114	M-4774
Rafael Martínez Alonso 41	M-4036
Estrada Palma 36	M-4404
Gral. S. Sánchez Figueras 84	M-5312
Ricla 99	M-5386
Avenida de Bélgica 57	M-4288
Ave. de Bélgica y Zenea	M-4244
Pocito y Oquendo	U-6660
San Miguel y Manrique	M-4977
Manuel Suárez 90	M-4977
VEDADO	
Calle 23 y calle C	F-1246
Calle Quinta Nº 36	F-6210
Calle J Nº 1 esq. a Calzada	F-6128
A. Wilson 130 entre 10 y 12	F-6144
Calle 17 número 330	F-6089
VIBORA	
Gertrudis y Tercera	I-7370
O'Farrill y J. A. Saco	I-7657
10 de Octubre y San Mariano	I-7727
Milagros y Felipe Poey	I-7852
Concepción y San Anastasio	I-7340
Martí y Arnao Reparto Santa Amalia	I-7409
Concepción y Ave. Acosta	X-2244
San Mariano y Armas	I-7444
JESUS DEL MONTE Y SANTOS SUAREZ	
San Benigno y Zapote	I-7575
Ave. Presidente Gómez 2	I-7475
10 de Octubre 143	M-4330
Santa Emilia y Paz	I-4158
Remedios y San José	I-7358
LUYANO	
Fábrica y Santa Felicia	X-2243
Calzada de Luyanó núm. 3	I-7327
Teresa Blanco Nº 6	No tiene.
CERRO	
Calzada del Cerro 697	M-5255
Churruca 29	I-7650
Salvador y San Quintín	I-7602

NOTA.—Este grupo deberá prestar el servicio público todo el día y la noche de los Domingos siguientes: Enero 13; Febrero 24; Abril 7; Mayo 19; Junio 30; Agosto 11; Septiembre 22; Noviembre 3; Diciembre 15.

EXCEMICIDA
MADAME SENTOURE
Maravillosa pomada francesa, infalible para eczemas, herpes, psoriasis, ácido úrico etc. Poderoso específico para llagas, úlceras crónicas. ¡Curas asombrosas! Venta: Sarrá, Johnson, Taquechel. Depósito Máximo Gómez 412. Dr. Morist.

Anúnciese en el Diario de la Marina

M.E.C.D. 2016

Sr. Gumersindo Pérez.

Gerente de la firma Fernández y Pérez, propietarios del acreditado establecimiento de Víveres Finos y Licores "El Bosque" de San Martín No. 19, en cuyo barrio es ya popular el COGNAC REY DE COPAS, el más exquisito Cognac Jerezano.

LA REGENTE

Neptuno y Amistad

Estando próxima la subasta de prendas empeñadas que adeudan seis meses de interés, rogamos a sus propietarios pasen a pagar los mismos para evitar que sus prendas vayan al remate.

Ofrecemos un surtido de excelentes joyas, que procedentes de empeño realizamos a precios sin competencia. Seguimos dando dinero al más bajo interés de plaza.

CAPIN GARCIA Y Cía.

CALLOS

Abonos $2. martes, jueves, domingo de 8 a 12. De 8 a 12, sin abono $1; de 12 a 7 desde $2. excesos convencional. Sin bisturí, en el acto, sin dolor Villegas 50 bajos, M-7585.

4. 6 8. de Abril.

The FLORSHEIM Shoe

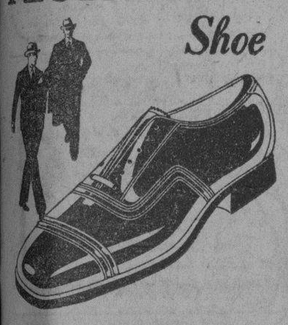

Los hombres cuidadosos de su apariencia personal eligen el Calzado Florsheim que es elegante y duradero. El Calzado Florsheim es ideal para Ud.

De venta en todas las casas donde venden calzado fino. Sírvase escribirnos si no hay agencia en su población.

THE FLORSHEIM SHOE COMPANY

Manufactureros Establecida en 1892

CHICAGO, ILLINOIS, U. S. A.

La fábrica más grande del mundo de calzado fino para caballeros. Busque la marca en el calzado.

The Florsheim Shoe

1-190

ROBARON EN UNA TINTORERIA $195

El ladrón se escondió en la casa antes de cerrarse

UN POLACO ESTAFADOR

Incendio en una accesoria del Cerro.— Varios sucesos

El señor Francisco González Sánchez, español dueño de la Tintorería sita en S. Nicolás 36, denunció en la Secreta, que le había sustraído de una gaveta en su habitación, $195.

Expuso en su denuncia que después de cerrar la puerta de su casa asegurándola con una barra de hierro, cojió el dinero de la caja contadora y lo puso como todas las noches en una gaveta en su habitación y se acostó así como su señora madre. Al despertar, la gaveta fué hallada en otra habitación y sin el dinero, encontrando la puerta de el establecimmiento abierta pero sin violencia. Supone que el ladrón se escondiera en la casa antes de cerrar el establecimiento y cuándo dormían, cojió el dinero y abrió la puerta y se fué .

OTRO ROBO

Violentando la puerta de su domicilio Campanario 132 le sustrajeron al señor Enrique Loyola Avilés, ropas y objetos por valor de $130.

DESPUES DE HECHAS LAS CORBATAS NO LAS PAGO

Las ciudadanes polacas Sara Rennick y Anna Menner, vecinas ambas de Aguacate 63 y que se dedican a confeccionar corbatas, para su venta, denunciaron a la Policía que por encargo de su compatriota Alejo Fisher de Villegas 58, compraron tela y confeccionaron corbatas por valor de 150 pesos, Sara, y 198 pesos Anna. Entregaron las corbatas a Alejo, este les dijo que les abonaría el dinero y se embarcó para Camagüey sin abonar la mercancía.

¿SE TRATA DE UNA VENGANZA? UNA RARA DENUNCIA

El vigilante de la Policía Nacional número 1381, dió cuenta a la policía de que encontrándose en la calle Espada y Salud, fué llamado por una señora que le dijo que fuera por su domicilio Cuarteles número 1 porque tenía que hacerle una grave revelación.

Acudió el vigilante al lugar referido y allí la señora que se nombra Dolores López González, y que reside en dicho lugar le denunció que Jesús Suárez Ramírez, con el cual la denunciante tuvo relaciones amorosas, había amenazado de muerte a su hijo, Juan Prieto López. Detuvo el vigilante a Suárez que reside en dicho lugar también y al registrarlo le ocupó una carta dirigida a un individuo que se encuentra en el extrangero, en la cual se hacen afirmaciones falsas acerca de la situación actual de Cuba, y se denigra a las instituciones cubanas. Se le ocupó además una proclama editada en la República Argentina, en "Pelota" sobre la guerra sostenida con la República del Paraguay.

Se supone que en venganza de las amenazas a su hijo, la denunciante llamó la atención al vigilante para que fuera a su casa y allí ocupara esa carta y esa proclama. Jesús ingresó en el vivac hasta que se demuestre si es o no culpable.

INCENDIO EN EL CERRO

En la casa Churruca 17 letra D esquina a Santa Teresa en el Cerro se incendió la accesoria en que reside Teresa Valdés Alfonso, quemándose la accesoria y propagándose el fuego a las demás habitaciones de la casa de inquilinato que ardió en casi su totalidad.

Acudió el material de incendios del Cerro al mando del capitán Valladares.

De las investigaciones practicadas por el capitán Cett al mando de la oncena estación aparece que el fuego se inició al prenderse fuego con una vela de un altar a San Lázaro, una cortina propagándose el incendio a los muebles y enseres de la habitación y de estos a las paredes y techo que eran de madera. La casa está asegurada en $6.000. Las pérdidas ascienden a varios cientos de pesos.

OTRO INCENDIO

En Carvajal y Leonor en el Cerro al quemar gran cantidad de yerba, se inició un principio de incendio que milagrosamente no se comunicó a la casa de salud Covadonga y al colegio El Sagrado Corazón de Jesús. Acudió el material de incendios del Cerro que no tuvo necesidad de funcionar.

AUTOPSIADO EL CADAVER DE ROMAGUERA

Ayer mañana en el Necrocomio los doctores Barreras y Barroso le practicaron la autopsia al cadaver de Arturo Romaguera Valdés que falleció anteanoche a las doce en Emergencias y que había agredido a cuchilladas a su prometida Mercedes López López, hiriéndose después con el mismo cuchillo en el pecho. Tenía dos heridas en el corazón.

$200 Por una IDEA

para propaganda de los Cigarros ROMEO Y JULIETA

AVISO A LOS CONCURSANTES

El Jurado nombrado por esta Compañía para discernir el premio ofrecido decidió, después de un detenido estudio del gran número de ideas recibidas, que ninguna de ellas reune por completo las tres condiciones de

ORIGINALIDAD LICITUD Y PRACTICABILIDAD

exigidas para otorgar el premio.

No obstante, como esta Compañía desea corresponder al esfuerzo realizado por los señores concursantes, ha resuelto distribuir la misma cantidad de $200.00, ofrecida como premio, entre los autores de las tres ideas que, a juicio del mismo Jurado, brindan las mejores posibilidades para ser usadas como medio de la nueva propaganda de los cigarros

ROMEO Y JULIETA

que pronto anunciaremos.

Los autores premiados son los siguientes:

Sr. Pablo Fernández Abeza, de Teniente Rey 51, Habana $100.00
Sr. Angel del Hoyo, de Obrapía 5, Habana ..... $ 50.00
Sr. Luís del Castillo, de Santos Suárez 11, Habana ..... $ 50.00

$200.00

Estos tres señores pueden pasar por nuestras oficinas en San Carlos 2 y 4 el próximo miércoles, día 10 de los corrientes, o en cualquier otro día que les conviniere de 2 a 4 p. m. para hacer efectivos sus premios.

Los señores concursantes que han enviado dibujos o cuadros para anuncios, pueden pasar o enviar a recogerlos en las mismas oficinas cualquier día y hora hábiles, previa la identificación correspondiente.

PRONTO ANUNCIAREMOS LA NUEVA PROPAPAGANDA DE LOS CIGARROS

ROMEO Y JULIETA

SERA ALGO QUE INTERESARA MUCHO.

Compañía Cubana de Cigarros.

UN ADMIRABLE ALEGATO EN PRO DEL ESTILO ARQUITECTONICO HABANERO

La investigación arqueológica del profesor Pedro Martínez Inclán en la Academia Nacional de Artes y Letras de Cuba

ILUSTRO CON PROYECCIONES SU CONFERENCIA

El estilo arquitectónico de la Habana actual, como creador o engendrador de otro que sería de carácter nacional cubano

Ayer mañana reanudó la Academia Nacional de Artes y Letras la serie de conferencias dominicales que en el presente curso ha organizado para solaz del culto público que es ya habitual a tan sugestivos actos, ayalorando el programa varios números de música cubana y poesías cubanas.

Esta sesión ofrecía como principal atractivo, la conferencia del Arquitecto señor Pedro Martínez Inclán, "Una investigación arqueológica interesante", ilustrada por su autor con diversidad de curiosas proyecciones de edificios de esta y otras capitales de América y Europa.

Pudiéramos sintetizar el valioso trabajo del señor Martínez Inclán, en el que se adunaban admirablemente sus concepciones de profesional acucioso y sus férvidos sentimientos nacionalistas, admitiéndolo como un formidable alegato en pro del estilo arquitectónico habanero, presumible generador o motivador de otro ulterior de franco carácter nacional cubano que él nos descubrió referenciando las más notables construcciones típicas de la Habana, (mansiones señoriales del Cerro y Marianao de antaño y edificios públicos como el Ayuntamiento, Senado y Catedral habanera, etc.,) y destacando las de análogo estilo que el colonial español dejó como perenne huella arqueológica en el continente americano, para fijar esenciales diferencias en lo que de más peculiar tienen las de nuestra urbe, tal que se muestran en el Palacio de Aldama, que también analizó el disertante.

Corroborando su tesis el señor Martínez Inclán completó la ilustración de su referencia con vistas de algunas edificaciones modernas que luce la Habana como precursoras del ya naciente estilo nacional, como el palacete de la Condesa de Buenavista y el flamante que acaba de construir el Profesor José Ricardo Martínez Prieto en el Vedado, tan libres del barroquismo como ricos—valga la paradoja—de sencillez, de austeridad arquitectónica.

Con un fervoroso voto por que la innovación perdure y alcance rango propio, dotando a las construcciones cubanas de estilo nacional que ya ostentan esas y otras muestras modernísimas de la riqueza arqueológica habanera terminó el señor Martínez Inclán su aplaudida conferencia, por la que recibió luego generales plácemes, siendo los primeros en felicitarle sus compañeros de profesión Arquitectos Camacho, Sotelo, Acosta (S. Weis, Bens, López Rovirosa y otros.

Precedentemente fueron excelentes prolegómenos de la conferencia el Himno Nacional ejecutado al piano por la señora Leonor Robles de Gómez, los números de canto "La Volanda y Déjame" del maestro Sánchez de Fuentes y "Funeral" de Lecuona—por la señorita Leonor Piedra acompañada al piano por la profesora señora Carmen Vandergucht, como los bellísimos que interpretó —"Zapateo Cubano" de Valle y Rapsodia Cubana, de Manuel Ponce—la señorita Arminda Schutte, justamente muy aplaudidos.

Promedió el programa la señorita Dalia Iñiguez, con recitaciones poéticas primorosamente seleccionadas y magistralmente declamadas, en perfecto acorde con su exquisita sensibilidad y notorio buen gusto: "Tríptico a Cuba" de Sánchez Galarraga, que dijo de modo inmejorable, "Yo no sé..." de Salvador Salazar, que realizó el prodigio de superarse y el bellísimo madrigal de José Manuel Carbonell, cuyo semblante expresó—mejor que los clamorosos aplausos—el pleno acierto de la notable diceuse que es la señorita Iñiguez.

El presidente de la Academia doctor José M. Carbonell, anunció como epílogo del acto, que el próximo domingo, también a las diez a. m., ocupará aquella tribuna el doctor Domingo Méndez Capote, para explicar "El alcance y significación del pacto del Zanjón".

Fácil es augurar un rotundo éxito al ilustre y probo disertante.

O.

Miércoles 10 de Abril

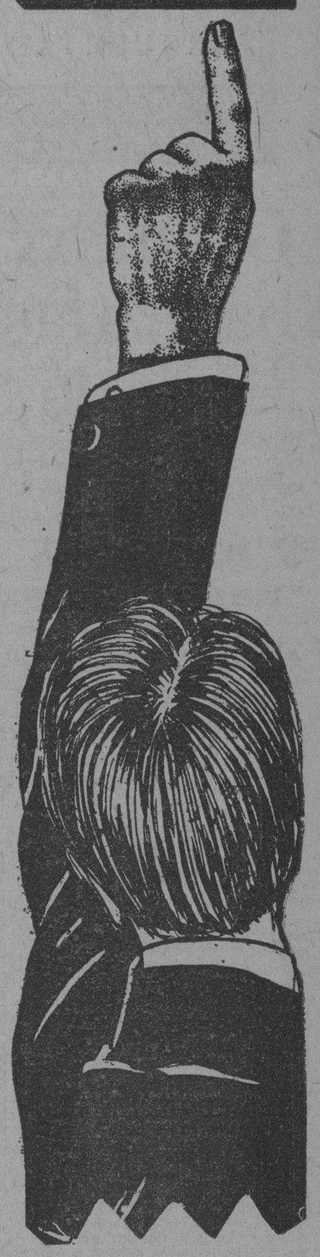

Quedan sólo 3 días

SI DE HOY al miércoles no hace usted su pedido, PERDERA UNA OPORTUNIDAD — representada por una apreciable economía— de obtener AL BAJO PRECIO ACTUAL la

"Colección Moderna de Conocimientos Universales"

Sean o no vendidas las pocas colecciones que nos quedan en nuestro almacén, volvemos a advertir a las personas interesadas que el precio de la obra será

definitivamente aumentado

el próximo miércoles

día 10

13 tomos
5,000 páginas
Sólo $4
de entrada y
$4 al mes.

HOY Aproveche el bajo precio actual.
Visítenos.
Telefonéenos.
Escríbanos.

W. M. Jackson, Inc.
Editores
Neptuno 101½, entre Campanario y Perseverancia
Habana
Teléf. A-9036. Apartado 2120.

DE MODO REPENTINO FALLECIO EN SU DOMICILIO UN ANCIANO VETERANO

Sin asistencia médica murió un menor de dos años. Un bodeguero acusado de faltas a la policía. Un lesionado

En su domicilio 13 entre E y D, en el Vedado falleció repentinamente Manuel Nogadar Reiterto, natural de España, de 71 años de edad, soltero, veterano de la guerra de Independencia.

Según declaración prestada por Carmelo Corzo, natural de España, de 71 años, que con Nogadar, ocupaba la misma habitación, este último carecía de ocupación y familiares en esta Capital

Agregó que al llegar en la mañana de ayer a su domicilio, se lo encontró muerto.

Reconocido el cadáver por el doctor Miró, del centro de socorro del Vedado, no presentaba lesión alguna en su hábito exterco.

El cadáver fué remitido al Necrocomio para su autopsia.

FALLECIO EN EL HOSPITAL

Sin asistencia médica falleció en el Hospital Calixto García, según certificado a la policía por el doctor Alemán, el español José Maurin y Méndez, natural de España, de 35 años de edad y vecino de 11 entre Concepción y Dolores, en la Víbora, que fue conducido a dicho lugar por sentirse indispuesto. El cadáver también fué remitido al Necrocomio.

FALLECIMIENTO DE UN MENOR

Por haber fallecido sin asistencia médica, fué remitido al Necrocomio el menor Marcelo Ruiz, de la Habana, de dos años de edad y vecino de Animas No. 148, declarando sus familiares, que ignoraban las causas que originaron su muerte.

SE CAYO DEL TRANVIA

En el Hospital Mercedes fué asistida de lesiones de carácter menos grave, María Fleitas y Domínguez, natural de Matanzas, de 38 años de edad y vecina de Bolivar No. 38, que se produjo casualmente al bajarse de un tranvía en la esquina de L y 23.

SE CAYO DEL CAMION

Al caerse del camión de Obras Públicas, que trabaja, se ocasionó lesiones de carácter leve, Manuel González de la Hoz, de 43 años y vecino de Quinta No. 93, en el Vedado siendo asistido en el centro de socorro del Quinto Distrito por haber tenido lugar el accidente en la esquina de 23 e Y.

CON UNOS FRAGMENTOS

Graciela Medio y Buria de la Habana, de dos años de edad y vecina de 25 No. 440, fué asistida en el centro de socorro del Vedado, de una herida de carácter leve en la mano derecha, que se produjo según declaración prestada por la doméstica María Pacio, al sufrir una caida y herirse con los fragmentos de una botella.

REÑIAN EN EL STADIUM

Por haber sostenido una riña en el Stadium Universitario, fueron detenidos, Alfredo Díaz Sánchez, cocinero y vecino de San Salvador No. 43 y el estudiante Mario Meneses Soto, vecino de Agramonte No. 36. El estudiante resultó herido leve en la boca.

EL AUTO DE UN MEDICO

En la esquina de Menocal y Desagüe, chocaron los autos 33988 y 7923, que conducían respectivamente Severino Rodríguez Pato y el doctor Angel Sánchez Fernández.

POR UN ANCIANO

Fidel Bolívar Gutiérrez, de 68 años de edad, sin domicilio y Luis Ruiz Pérez, de 28 años y vecino de Aguilera No. 22, sostuvieron una reyerta. Este ultimo sufrió lesiones de carácter leve.

ACUSADO DE FALTAS

El vigilante Barrios dió cuenta en la Cuarta Estación que al tratar de dejar incurso en multa a Antonio Fernández, dueño de la bodega situada en Labra No. 291, lo insultó, faltándole al respeto.

EN EL MISTERIO

Evaristo Valdés Perera, encargado y vecino de la casa Aramburo No. 32, requirió los servicios de lvigilante Alvarez, haciéndole entrega de una caja conteniendo herramientas de albañilería, manifestandole que la había encontrado abandonada en su domicilio, ignorando quien la colocara en aquel lugar, sospechando procediera de algún hurto.

NO LE PAGA

Elcina Pedroso Varela, vecina de Aguilera No. 159, denunció a la policía, que había sido insultada por Agustina Hernández, que reside en Sardiñas No. 69, al personarse en su domicilio con el propósito de que le abonara la cantidad de cinco pesos que le adeuda, por unas ropas que le lavó.

NO TENIA CUENTA

En la policía Judicial denunció José Badía Suaque, vecino de Lagunas 56, que un individuo nombrado Fernando Díaz de la Rosa, que trabaja en una funeraria, le extendió un cheque por valor de 23 pesos, importe de determinadas comisiones de esquelas mortuorias, pero al presentarlo en el Banco de Canadá, se lo rechazaron con el informe de que el librador carecía de cuenta por lo que se estima estafado.

Si usted va solo este año a Europa y especialmente a España, gastará más y disfrutará menos que los que vayan en la Excursión Cubana organizada minuciosamente para los latinos.

MUNICIPIO de la HABANA

Departamento Administración de Impuestos

Habana, abril 4 de 1929.

AVISO

Por el presente se hace saber a los contribuyentes pertenecientes al epígrafe de Bodegones-Figones, que durante un plazo de cinco días contando desde el día siguiente a la fecha de este aviso, se exhibirá en el Departamento de Impuestos, Sección de Registro de Contribuyentes, el proyecto de reparto formado por la Comisión de dicho "grupo", a fin de que los que se consideren perjudicados formulen sus protestas por escrito, señalando la cuota en que debieran haber sido clasificados por dicha Comisión, sin cuyo requisito no será tramitada la reclamación—artículo 87 al 89 de la Ley de Impuestos Municipales.

Miguel M. GOMEZ.
Alcalde Municipal.

EL CLUB FEMENINO RINDIO HOMENAJE A LA SRA. SERAFINA R. DE ROSADO

Sus compañeras le ofrecieron un simpático té, para celebrar la constitución de una sociedad en Costa Rica

El te homenaje celebrado en los salones del Club Femenino que tan prestigiosamente preside la señora Ana María G. viuda de Arroyo resultó una espontánea manifestación de simpatía hacia la bella e interesante señora Serafina R. de Rosado, uno de los más firmes baluartes de esta pujante asociación cultural.

Presidió el acto el cónsul de Costa Rica señor Julio Fernández, con la directiva del club, y fué trasmitido por radio al país que representa los aplausos y celebraciones con que fueron acogidos los discursos magistrales pronunciados allá al constituirse bajo la égida del Club Femenino, la Sociedad Cultural de la Mujer, cuyas copias trajo la delegada señora de Rosado.

Por la elegante y culta señora Narcisa Collazo fueron leídos estos brillantes trabajos que reflejaron el talento, la fe, la alteza de miras de las bellas mujeres del país hermano donde el feminismo ha arraigado con sorprendente vigor.

El mensaje de la connotada leader del feminismo cubano señora Enma López Seña dirigido a sus hermanas de Costa Rica es una joya literaria y puede considerarse como el credo del feminismo. También estuvo a cargo de esta elocuente oradora el elogio de la señora Rosado, cuyas espléndidas dotes, altas virtudes y gran valer fueron puestas de manifiesto con mano maestra. Las bellísimas frases pronunciadas para enaltecer su innata modestia fueron calurosamente aplaudidas.

Consumió un turno al piano la señorita María Fariñas, dando muestras de su técnica impecable, así como de grandísimo sentimiento y vió premiada su labor con nutridos aplausos.

El galante Cónsul de Costa Rica ofreció a la festejada un primoroso ramo de flores.

La concurrencia fué obsequiada con esplendidez y se brindó porque siga en auge esta corriente de recíproca y fraternal comunión por los mismos altos ideales del Club Femenino de Cuba y la Sociedad Cultural de la Mujer en Costa Rica.

EL ESTREÑIMIENTO LO CURA EL AGUA ESPAÑOLA

CHESALTA

M. CABRERA Y Cía TELF. A-0342

REMEDIO INFALIBLE: ES AGUA DE MESA MUY AGRADABLE

DENTOL DENTIFRICO ANTISEPTICO

LIQUIDO PASTA POLVO JABON

CONFERENCIA DEL PROF. CARLOS A. CERVANTES

La conferencia que sobre "La Poesía Lírica en Cuba" debía pronunciar ayeyr en la Sociedad "Maceo", el profesor normalista señor Carlos A. Cervantes, fué suspendida para el próximo domingo a las diez de la mañana.

SE NEGARON A PAGARLE

En la esquina de San Nicolás y Villuendas, riñeron varios individuos, figurando entre ellos Arturo Muro Quintero y Santos Martínez Díaz. Como el primero resultara lesionado leve tomaron el auto 15777, que conducía Pedro Fernández y Fernández y una vez en la Casa de Socorro se negaron a abonarle la carrera, por lo que los acusó.

VIOLENTO CHOQUE

En la esquina de 23 e Y, chocaron el ómnibus 102, conducido por Juan García Rivero y el auto 24292, dirigido por Baldomero Díaz Fernández, en el que viajaba como pasajero un hermano de éste nombrado Antonio Díaz, vecinos de Batabanó. En el accidente ambos hermanos sufrieron lesiones de carácter leve, y el auto averías por valor de cien pesos. La guagua solamente recibió daños por valor de cinco pesos.

¿Va su hija a la escuela con regularidad?

Exija este empaque.

Muchas muchachas faltan a la escuela algunos días de cada mes por enfermedad, lo que, en la mayoría de los casos, es innecesario porque tanto las jóvenes como las mujeres de edad, pueden fortalecerse con el Compuesto Vegetal de Lydia E. Pinkham.

Durante esta época de la vida es cuando se ha de tener mayor cuidado para asegurar la salud para el futuro. Una muchacha enfermiza jamás podrá soportar el esfuerzo que va a pesar sobre su organismo durante el curso de la vida.

Los estudios en la escuela o en el colegio, unidos a la diaria actividad social, demandan una excelente salud. Las muchachas que sufren de agotamiento, insomnio, nerviosidad y falta de apetito, recobrarán nueva fuerza y vigor con el

Compuesto Vegetal de Lydia E. Pinkham

Su hija merece lo mejor en la vida. Cómprele una botella hoy.

De venta en todas las farmacias.

LYDIA E. PINKHAM MEDICINE COMPANY, LYNN, MASS., E. U. DE A.

THE FIRST NATIONAL BANK of BOSTON

Fundado en 1784

Capital y Reserva $50,000,000

125 MIL CLIENTES,

más de 500 millones en activo total y 145 años de experiencia, demuestran la confianza en nuestra Institución y la eficiencia de nuestros servicios. Lo invitamos cordialmente a que se beneficie haciendo uso de las ventajas que estos hechos ofrecen.

Oficina de la Habana:
Aguiar esquina a Lamparilla

Sucursales:
Avenida de Italia 140 — Máximo Gómez 267
Santiago de Cuba — Cienfuegos — Sancti Spiritus

M.E.C.D. 2016

SIDRA DE PIÑA VELEZ

DE FABRICACION NACIONAL

CHAMPAGNE A

Precio de Sidra

EXQUISITA Y NUTRITIVA

DE VENTA EN TODOS LOS ESTABLECIMIENTOS

Distribuidores: URIBARRI Y HNOS. CERRO 514 HABANA

Gran Excursión Cubana a las Exposiciones de Sevilla y Barcelona

y a Madrid, Cordoba, Granada Zaragoza, Paris, etc...

Salida oficial: 30 de Junio Vapor Lafayette (hoy Mexiqué)

Salida Suplementaria 15 de Mayo

Pasaje de Regreso valedero por un año.
Inscripciones: OBISPO, 15 F. HABANA. Tel. A-7578

ORGANIZACION MINUCIOSA HOTELES GARANTIZADOS

Solicitamos su Confianza!

La Cía. Ibero-Americana de Excursiones S. A.

Representantes en Cuba de la
Agencia F. Le Bourgeois Les Grands Voyages S. A. de Paris
(Departamento Hispano-Americano)

en coloboración con la cual organiza sus viajes y excursiones a Europa. Es la primera Agencia Hispano-Americana minuciosamente organizada. En todo el Continente Americano no hay ninguna otra Agencia Latina que ofrezca tan amplias y sólidas garantías profesionales y económicas, como la Compañía Ibero-Americana de Excursiones S. A.

No es una institución improvisada la Primera Agencia de Viajes Cubana. Es una Empresa montada a la moderna, como las más importantes de los Estados Unidos y Europa.

Al rodearse de tan competentes colaboradores, la Compañía Ibero-Americana ha sabido muy bien hacer la elección. Sus Representados poseen una experiencia de TREINTA Y DOS AÑOS y representan en Europa entre otras grandes entidades, a una cadena de más de 50 grandes Agencias norteamericanas y forman parte de la Federación Internacional de Agencia de Viajes. Algunas de sus referencias financieras son:

The Guranty Trust Company of New York.
Societé Generales de Banque.

Referencias profesionales: Sres. Cónsules y Attachés Comerciales de Francia, Cámaras de Comercio Francesas. Listas de clientes latinos que han utilizado sus servicios y que está a disposición del público.

El Comité del Centenario de Marcelino Berthelot confió a la Agencia F. Le Bourgeois-Les Grands Voyages S. A. una orden de turismo para ocuparse de más de DOS MIL PERSONAS.

le han confiado sus órdenes, entre otras entidades:

Federación de Ex-Combatientes Franceses y Belgas.
Ministerio de la Guerra Francés.
Zaragoza Foot-Ball Club (400 viajeros.)
Colegio de Representantes Comerciales.—Barcelona.
Comité de la Feria de Muestras de París.
IX Congreso de Medicina.—Comité Fomento del Turismo, Palma de Mallorca.
Excmo. Ayuntamiento de Málaga.
Excmo. Ayuntamiento de Valencia.
Excmo. Ayuntamiento de San Sebastián.
Exposición de Milán.
Sindicatos de Iniciativas de Arcachon y Niza.
Peregrinaciones Francesas. Españolas. Holandesas. Suizas.
Los principales Centros de cultura de Francia.
Los club Olímpicos Argentinos y Uruguayo en las últimas de Amsterdan.
Los Marinos Chilenos (Escuela del General Baquedano.)
American Legión, etc. etc.

Cuando estas importantes instituciones han elegido a los Representantes de la Cía. Ibero-Americana de Excursiones S. A. para que les organizara sus itinerarios y se ocupara de sus viajes individuales y colectivos, es porque han reconocido las excelencias de su impecable organización que consiste en no dejar nada al imprevisto. Ninguna sorpresa, Ningún suplemento. Las máximas comodidades y mejor servicio por un precio renumerador dentro de una minuciosa organización de primer oredn.

ACUERDENOS UD. TAMBIEN SU CONFIANZA! QUEDARA ENTERAMENTE COMPLACIDO!

Gran Excursión Cubana que irá a SEVILLA ofrece todas las garantías y en sus listas que están a punto de cerrarse, debe figuar su nombre. Desde $1.025. todo comprendido.

Envíe hoy mismo este cupón al Comité integrado por la Cía. Ibero-Americana de Excursiones S. A. Agencia F. Le Bourgeois-Los Grandes Viajes S. A. de París, el Banco del Comercio como depositario y la Cía. Trasatlántica Francesa para los vapores.

Oficinas de informes y pasajes: Obispo 15 F. Habana.

Señor Director de la Cía. Ibero-Americana de Excursiones S. A. (Comité de la Gran Excursión Cubana que irá a Sevilla y Barcelona.)
Obispo 15 F. Habana.
Muy señor mío:
Sírvase enviarme programas detallados de la excursión del.....
.....(15 de Mayo o 30 de Junio) y demás informes concernientes a dichos Certámenes y propaganda y folletos generales.
Clase en que probablemente viajaría Gran Lujo, Primera, Segunda....
.....(tachar las que no sirvan.)
Número de personas .....
Firma del interesado.
Escribir bien claro:
Nombre y apellidos .....
Calle..... número .....
Ciudad ..... Provincia .....

EL REPARTO DE SEMILLA DE ARROZ

Agricultura distribuye las 21 toneladas llegadas hace poco

Por la Secretaría de Agricultura se está haciendo la distribución, gratis, de las veintiún toneladas de semillas de arroz, llegadas recientemente de Texas, de la variedad de Honduras, contra temporal, que ha importado la expresada Secretaría, a los sembradores de ese grano, con el objeto de aumentar la producción y mejorar las condiciones del grano, pues de su rendimiento y superior calidad se esperan resultados muy halagüeños.

Esta distribución de semillas de arroz, así como la anteriormente hecha de frijol lima y distribución de tanques de desinfección de granos y descascaradoras de arroz, forma parte del plan del Gobierno de protección al agricultor.

Como ya se ha dicho, el reparto de la semilla anteriormente citada, está a cargo de la Dirección de Agricultura, a donde se pueden dirigir nuestros agricultores, expresando la extensión de terreno de que disponen para la siembra, clase del mismo, etc.

REPUBLICA DE CUBA

Secretaría de Obras Públicas

Jefatura de la Ciudad de la Habana
Ngdo. de Acueducto y Alcantarillado

DEPARTAMENTO DE RECAUDACION POR SERVICIO DE AGUA

AVISO

Plumas de Agua. — Primer trimestre de 1929 Habana. Tercer trimestre de 1928 a 1929 Vedado.

Se hace saber a los contribuyentes por el concepto expresado, que pueden acudir a satisfacer sus respectivas cuotas, sin recargo alguno, a las oficinas recaudadoras de esta Secretaría, situadas en Cuba frente a Santa Clara, (entre Sol y Luz, antiguo Convento), todos los días hábiles desde el cinco del presente hasta el cuatro de mayo próximo, durante las horas comprendidas de ocho a once de la mañana y de una a tres de la tarde, excepto los sábados en que la recaudación se hará sólo de ocho a diez a. m.

En este plazo podrán abonarse igualmente sin recargo los recibos adicionales de trimestres anteriores, por altas o rectificaciones de canon que no hayan estado antes al cobro.

Los recibos de casas de la Habana se pagarán: en la taquilla del Colector número 1, las de la A. a la F.; en la taquilla del Colector número 2, las de la G. a la Q.; y en la del Colector número 3, las de la R. a la Z. Los recibos de casas del Vedado se pagarán en la taquilla del Colector número 4.

Para efectuar sus pagos deberán los contribuyentes presentar su último recibo satisfecho; y finalmente se les previene que el que no pagare su cuota dentro del plazo señalado, incurrirá en el recargo del 10% y se le seguirá el cobro por la vía de apremio.

Habana, Abril 1o. de 1929.
Carlos Miguel de Céspedes,
Secretario de Obras Públicas.
3769 8 d 5.

EXCURSION A VARADERO PARA LA INAUGURACION DE NUEVOS COCHES

Estos tienen 26 sillones lujosos de mimbre numerados, timbre eléctrico y magnífico cuarto de toilette femenina

Ayer por la mañana, conforme anunciáramos, al tren número 5 le fué agregado el coche-silla Varadero en el que tomaron asiento debido a una cortés invitación del agente de propaganda de los Ferrocarriles Unidos, los miembros también de dicha comisión, Santiago Rodríguez y Manuel J. Piedra: Manuel Ecay, por el Club Rotario; Luis Wanguemert, por "Carteles"; el señor Manuel R. Vázquez, jefe de trenes de los Ferrocarriles Unidos; el señor Fernández, agente de propaganda; el señor Faustino Grana, presidente de la Sección de Sanidad del Centro Asturiano; el señor Vicente Barbazán, vice presidente del Muy Ilustre Centro Gallego; Joaquín de la Cruz, representando a la Asociación Canaria; el señor Emilio Gómez, concesionario del Servicio de Buffet de los Ferrocarriles Unidos y Consolidados; Arnaldo Amonte, en representación del Club San Carlos, y nuestros compañeros señores Tomás Montero y Ramón Roldán.

Con este viaje, los Ferrocarriles Unidos inauguran un nuevo servicio al público de coches-sillas.

Estos coches tienen veintiseis sillones lujosos de mimbres con cojines en los asientos y respaldares, los cuales están numerados para que cada viajero conserve su lugar en el viaje. Un timbre eléctrico al lado de cada sillón conectado con una pizarra para avisar al camarero. También posee un magnífico cuarto para la toilette de las señoras.

Al llegar los excursionistas a Matanzas fueron recibidos en la Estación por una comisión de la sociedad, los que fueron cortesmente atendidos.

En Cárdenas fueron recibidos por el alcalde modelo de aquella ciudad, señor Humberto Villa, el que tenía a disposición de los viajeros máquinas para trasladarlos a la Playa Azul de Varadero, donde se verificaría el almuerzo.

Después del almuerzo hicieron uso de la palabra el doctor Soto, Arturo Fernández y el alcalde señor Villa, resultando un acto simpático y sencillo.

Poco después se iniciaba el regreso, siendo innumerables las atenciones recibidas por parte de los excursionistas por el señor Villa y distintas personas durante la estancia en Cárdenas.

Durante el viaje fueron obsequiados con pastas y licores por los Ferrocarriles Unidos, los viajeros.

El servicio estuvo admirable al cargo del buffet de los Ferrocarriles Unidos, bajo la dirección del joven señor Emilio Gómez, Jr.

Merece una felicitación el señor Arturo Fernández, por el éxito alcanzado en esta agradable fiesta.

FALLECIMIENTO EN EL MARIEL

El señor Antonio Ibáñez era muy estimado en la localidad

MARIEL, abril 7. — DIARIO DE LA MARINA, Habana. — Rodeado de sus familiares y amigos, tras larga enfermedad falleció hoy el señor Antonio Ibáñez, figura prominente en este pueblo, donde era muy querido por sus altas dotes caritativas. Reciban mi sentido pésame sus familiares, especialmente sus hijos los señores Antonio y José Manuel, presidente del Ayuntamiento, y jefe de Comunicaciones, respectivamente.
BERSACH.

POR UNA GUAGUA

En la casa de salud La Benéfica ingresó, siendo asistido de lesiones de carácter menos grave diseminadas por el cuerpo, el anciano Esteban Quiroga Gutiérrez, natural de España, de 71 años de edad, empleado y vecino de San Miguel número 167.

Se las ocasionó al arrollarlo estando situado en la acera de la esquina de Varela y M. Gómez, el ómnibus de la empresa Los Pinos, que conducía Enrique Delgado Ceba.

Anúnciese en el Diario de la Marina

CONFERENCIA DEL DOCTOR AGUAYO

En el salón de las Normales de la capital villareña

SANTA CLARA, abril 7. — DIARIO DE LA MARINA, Habana. — A las diez de la mañana de hoy, en el salón de conferencias de las Escuelas Normales, ante el claustro presidido por su director Alejandro Portero, el gobernador provincial, el superintendente y el cuerpo de inspectores provinciales; el director del Instituto y los catedráticos; el alcalde municipal, el delegado de Gobernación teniente Prado; el jefe de la policía gubernativa y municipal y una nutrida representación del magisterio; del cuerpo médico y dental, de los alumnos de tercero y cuarto año de esa Escuela y de distinguidas damas, pronunció una grandiosa conferencia el doctor Alfredo M. Aguayo, director del Seminario Pedagógico de la Universidad Nacional, estando más de una hora tratando el interesantísimo tema de la higiene mental de los niños.

Varias veces fué interrumpido el conferenciante por los aplausos de la distinguida concurrencia.

Hizo la presentación el doctor Portero, del ilustre doctor Aguayo. También las alumnas de la Escuela cantaron los himnos "A Villaclara" y el Himno Nacional.

Ha tenido buena acogida la idea del doctor Aguayo, sobre la fundación de esa delegación y se esperan instrucciones para laborar por ella.—Corresponsal.

MUNICIPIO DE LA HABANA

Departamento de Administración de Impuestos.

Habana, Abril 3 de 1929.

AVISO

Por el presente se hace saber a los contribuyentes pertenecientes al epígrafe de TIENDA DE EFECTOS DE TALABARTERIA y TIENDAS DE SEDERIA Y QUINCALLA, que durante un plazo de cinco días, contando desde el día siguiente a la fecha de este aviso se exhibirá en el Departamento de Impuestos, Sección de Registro de Contribuyentes, el proyecto de reparto por la Comisión de dichos "grupos", a fin de que los que se consideren perjudicados formulen sus protestas por escrito, señalando la cuota en que debieran haber sido clasificados por dicha Comisión, sin cuyo requisito no será tramitada la reclamación—artículo 87 de la Ley de Impuestos Municipales.

Miguel M. Gómez,
Alcalde Municipal.

EL PROBLEMA NO ESTA EN LO QUE SE GASTA, SINO EN LO QUE SE **COMPRA**

Bazar Inglés

AGUIAR 96 - - - TELEFONO M-2983

GARANTIZA CON SUS ARTICULOS Y PRECIOS, LA MEJOR INVERSION DE SU DINERO

su Traje de Verano, Hecho o a Medida

Sus Camisas, Corbatas, Calcetines, Etc., Cómprelos en

BAZAR INGLES AGUIAR 96

UN HOMBRE DESPECHADO INSULTA Y VEJA A LA MUJER QUE NO LO QUIERE

En plena vía pública sostuvieron una reyerta un conductor de tranvía y un pasajero. Comerciante lesionado. Denuncias

En el centro de socorro de Casa Blanca, fué asistido de lesiones de carácter menos grave, José Bascuñada Casarla, natural de España de 52 años de edad, vecino de Coloma número 18, que se produjo casualmente trabajando en los talleres de la "Havana Marine".

DETENIDOS EN REYERTA

Por haber sostenido una reyerta en la esquina de Trinidad y Consejero Arango, fueron detenidos por la policía Juan Rabana Rojas, empleado y vecino de Clavel número 8 y medio en el Cerro y Angel Caseres con domicilio en Trinidad número 25, los que reconocidos en el tercer centro de socorro no presentaban lesiones, declarando que solamente habían sostenido una discusión acalorada.

MENOR LESIONADA

Al sufrir una caida en su domicilio fué asistida de lesiones de carácter leve, Carmen Abreira López de la Habana, de dos años de edad y vecina de M. Gómez número 548 de las que fué asistida por el doctor Valdés, de guardia en el tercer centro de socorro.

ESTUDIANTE LESIONADO

Al estar jugando al balompié con varios amigos en su pueblo, se produjo lesiones de carácter menos grave, Roberto Rodríguez Núñez, de 18 años y vecino de Bejucal, ingresando en la casa de salud La Covadonga, para atender a su curación.

DENUNCIA DE AMENAZAS

Ramón Duyos y González, natural de España, de 53 años de edad y vecino de Parque y Agua, denunció a la policía, que en ocasión de encontrarse trabajando en Armonía y Recreo, se le presentó su suegro Francisco Aguira, vecino de San Cristóbal número 17, con el que se encuentra disgustado amenazándole no llegando a maltratarlo por la intervención de distintas personas, entre ellas, el maestro de la obra.

DENUNCIA DE HURTO

Ramón Méndez y Delgado, empleado de la fábrica de hielo de Palatino, denunció a la policía, que encontrándose haciendo gimnasio en la sociedad "Nueva Fábrica de Hielo" que está situada en Herrera número 7, le hurtaron de una camisa la botonadura de oro y un par de yugos, estimándose perjudicado en la cantidad de 25 pesos, sin que tuviera sospechas en persona alguna.

LESIONADO EN REYERTA

En la esquina de M. Gómez y Piñera, sostuvieron una reyerta, siendo detenidos, Conrado Díaz Alvarez empleado de la Escuela práctica de la Universidad, vecino de Gravina número 1, en Aldecoa y Gerardo Insua González, empleado de la Havana Electric con domicilio en La Rosa número 5, siendo ambos asistidos en el tercer centro de socorro de lesiones de carácter leve. Informó Díaz, que subió a un tranvía para darle un recado al motorista, siendo requerido por Insua que era el conductor del carro, por no poder permanecer en aquel lugar y al informarle que se apearía, lo agredió lesionándolo.

INSULTA A LAS MUJERES

Fernando González Valdés, vecino de M. de la Cruz y Rodríguez, fué arrestado por acusarlo Lucía Figueras Salgado, vecina de T. Blanco número 4, bajos, de insultarla cada vez que con ella se encuentra en la calle, ignorando a qué obedezca su proceder.

DEPENDIENTE ENAMORADO

María Machín Morales, natural de España, de 28 años de edad y vecina de Luyanó y Línea, acusó a su paisano Manuel Menéndez López, dependiente de la carnicería que está situada en su domicilio Concha y Luyanó, de insultarla y vejarla, por no haberlo correspondido en sus pretensiones amorosas.

MENORES DELINCUENTES

José Ramón Viamonte Medina, de 15 años de edad y vecino de Pasaje García sin número, fué arrestado por el vigilante 660. Lo acusó José García González, vecino del Reparto Batista, de introducirse en su finca y hurtarle con otros menores, huevos y aves de la misma, hechos que realizan diariamente por las fincas colindantes.

ACUSADO DE VEJACION

Ricardo Rueda, natural de Alemania, contratista de las obras de marmolería que se efectúan en el Capitolio, vecino de Animas número 5, fué acusado por el obrero José Ramón Acosta Céspedes, de haberlo vejado, al presentarle una tarjeta de la agencia de colocaciones La Alemana, con el propósito de que le diera colocación.

OBRERO LESIONADO

Trabajando por su oficio de carpintero en la casa Prado número 163, se produjo lesiones de carácter menos grave, Amador Arcos Bermúdez, vecino del Reparto Santa Amalia, de las que fué asistido en el primer centro de socorro.

COMERCIANTE LESIONADO

En el segundo centro de socorro fué asistido de lesiones de carácter leve, Manuel Fernández Alvarez, vecino de Italia número 35, que se produjo casualmente al caerse en su domicilio.

COBRO LAS CUENTAS Y SE EMBARCO

Armita Navarro Veiga, vecina de Cristo 33, denunció en la Policía Judicial, que sostenía relaciones con José Sander, pero con motivo de que ella tuvo que ingresar en la casa de salud "Hijas de Galicia", dejó al La Benéfica, frente de la casa de comidas de su propiedad al expresado Sander, quien aprovechándose de esa situación, le cobró a los distintos abonados el importe de las comidas, que ascienden a más de mil pesos y se embarcó para los Estados Unidos, por lo que se considera estafada.

OTRO LESIONADO

Con un fleje se ocasionó casualmente lesiones de carácter menos grave, frente a su domicilio, Angel Blanco Gavino, electricista y vecino de Aguirre número 48, de las que fué asistido en el segundo centro de socorro.

HERIDO EN UNA MANO

Con un barril, se produjo una herida de carácter menos grave en una mano, Aurelio Vega Gómez, natural de Esapña, de 26 años de edad y vecino de Arias número 57, de las que fué asistido en la casa de salud La Benéfica.

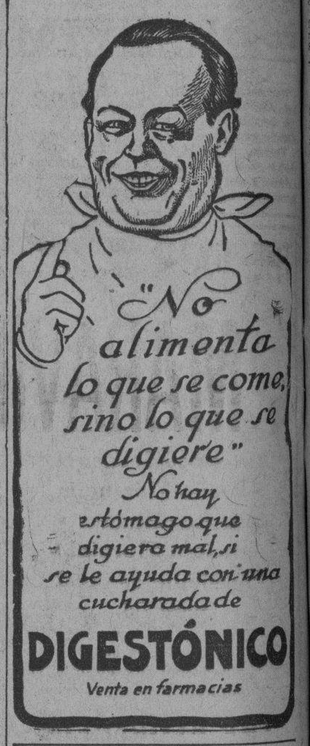

"EL IRIS"

Compañía de Seguros Mutuos contra Incendio

En cumplimiento de lo que dispone el artículo 35 de los Estatutos, cito a los señores asociados de esta Compañía, para la primera sesión de la Junta General ordinaria que tendrá efecto a las dos de la tarde del día 8 del entrante mes de Mayo, en las oficinas, Empedrado número 34, en esta Capital. En dicha sesión se dará lectura a la Memoria de las operaciones efectuadas en el septuagésimo cuarto año social terminado en 31 de Diciembre de 1928, se nombrará la Comisión de Glosa de las cuentas de dicho año, y se eligirán tres vocales y propietarios y dos suplentes para sustituir a los que cumplirán el tiempo reglamentario en 31 de Diciembre próximo; advirtiéndoles que según dispone el artículo 36 de los citados Estatutos, la sesión tendrá efecto y serán válidos y obligatorios los acuerdos que en ella se adopten, cualquiera que sea el número de los concurrentes.

Habana, 8 de Abril de 1929.

El Presidente.
Antonio González Curquejo.

Agúa de Colonia :: del Dr. JOHNSON :: PREPARADA ::: con las ESENCIAS más finas ::::

EXQUISITA PARA EL BAÑO Y EL PAÑUELO

De venta DROGUERIA JOHNSON, P! MARGALL, Obispo 36, esquina a Aguiar

E. P. D.

EL SEÑOR

Antonio M. Suárez y Cordovés

HA FALLECIDO

DESPUES DE RECIBIR LOS SANTOS SACRAMENTOS Y LA BENDICION PAPAL

Y dispuesto su entierro para las cinco de la tarde de hoy, lunes, su viuda, madre, hermanos y hermanos políticos, en su nombre y en el de los demás familiares, ruegan encomienden su alma a Dios y se sirvan acompañar el cadáver desde la casa mortuoria: San Rafael No. 1, (altos), hasta el Cementerio de Colón, por cuyo favor quedarán eternamente agradecidos.

Habana, Abril 8 de 1929.

Enriqueta González Viuda de Suárez, Eusebia Cordovés Viuda de Suárez, Manuel A., Patricio, José y Alvaro Suárez y Cordovés, Amparo, Gonzalo, María, Amancio, Felipe, Alvaro y Raúl González y López, Amelia Bustamante de Suárez, Manuela Carreño de Suárez, Petra Cordovés de Suárez, Dolores Vidal de Suárez, Reverendo Padre Pedro Estévez, Dr. José de Cubas y Serrate.

FUNERARIA DE PRIMERA CLASE

ALFREDO FERNANDEZ

TELEFONOS A-4348 SAN MIGUEL, 63

¿Siente Opresión en el Pecho?
¿No Puede Dormir Porque se Ahoga?
¿Respira con Dificultad?

Tome "CUAJANI JORDAN"

Antiasmático Poderoso
Calma la Tos
Facilita la Expectoración

No. 50

M.E.C.D. 2016

DETENCION DE 22 RECLAMADOS

Personas arrestadas por la policía en el día de ayer

Por estar reclamados fueron detenidos por la policía en el día de ayer las personas siguientes:

Jesús Rivero López, chofer y vecino de la finca Carreño, en la Chorrera, reclamado por el juez correccional de la Sección Quinta.

Armando Bonilla Perdomo, conductor de ómnibus y vecino del Reparto Las Tunas; y Bernardo Salgado Palenzuela, fueron arrestados por ser los autores del robo de una goma de automóvil a Cristobal Hernández Méndez. Fueron remitidos al Vivac.

Abel Iglesias Lobella, vecino de Pezuela número 38, reclamado por el juez correccional de la Sección Cuarta.

José Blanco Serrano, vecino de Luz Caballero número 11, reclamado por el juez correccional de la Sección Cuarta.

José Baltar Babarro, chofer y vecino de Perseverancia, 21, reclamado por el juez correccional de la Sección Segunda.

Zoraida Argüelles Martínez, de 23 años y vecina de San José número 29, reclamado por el juez correccional de la Sección Segunda.

Leoncio Prieto, chofer y vecino de Zanja número 52, reclamado por el juez correccional de la Sección Cuarta.

Manuel Morgan Brea, chofer y vecino de Fraternidad número 10, reclamado por el juez correccional de la Sección Segunda.

María López Rodríguez, vecina de Soledad número 38, reclamada por el juez correccional de la Sección Tercera.

José L. Romero Rodríguez, empleado y vecino de Valle número 15, reclamado por el juez correccional de la Sección Segunda.

Ramón Espinel Hernández, chofer y vecino de Palatino y Fomento, reclamado por el juez correccional de la Sección Tercera.

Angel Trillo Escaguedo, del comercio y vecino de 12 entre 13 y 25, reclamado por el juez correccional de la Sección Quinta.

Antonio Egües Cao, chofer y vecino de Castillo número 11, reclamado por el juez correccional de Marianao.

América González Rodríguez, vecina de Omoa número 6, reclamada por el juez correccional de la Sección Tercera.

Gervasio Gómez Rodríguez, chofer y vecino de 18 y 11, reclamado por el juez correccional de la Sección Tercera, siendo remitido al Vivac.

Carlos Serrano Pérez, chofer y vecino de Oquendo número 89, reclamado por el juez correccional de la Sección Tercera.

Rosa Vidal y Rodríguez, vecina de San Ramón letra C, reclamada por el juez correccional de la Sección Tercera.

Jesús Ricardo Ferreiro, chofer y con domicilio en la refinería Belot, en Regla, reclamado por el juez correccional de la Sección Cuarta.

Teófilo Rodríguez Estrada, chofer y vecino de Misión número 1, reclamado por el juez correccional de la Sección Segunda.

Manuel Moldes Cantelo, del comercio y vecino de San Indalecio 38, reclamado por el juez correccional de la Sección Quinta.

Alfredo Castellanos y Domínguez, chofer y vecino de Rodríguez número 39, reclamado por el juez correccional de la Sección Cuarta.

LE OCASIONO AVERIAS

Norberto Valdés Gil, chófer del auto 45875, vecino de Villunedas No. 136, denunció a la policía, que transitando por la esquina de Villeundas y Varela, el camión No. 239, cuyo chófer se dió a la fuga, le ocasionó averías a su vehículo, sin que por el momento pudiera apreciar su valor.

UNGUENTO MONESIA

ABRE, EÑCARNA Y CIERRA, DIVIESOS, GOLONDRINOS, LAMPARONES, SIETECUEROS, UÑEROS, PANADIZOS, LOBANILLOS, GRANOS Y CURA, LLAGAS, ULCERAS, TIÑA Y DEMAS AFECCIONES DE LA PIEL

60 AÑOS DE CURAS MARAVILLOSAS

AGJ I-5698

Relance de precios por Balance,

Ofrecemos a nuestra selecta clientela

Cuellos de encaje Alenson y frente con bocamanga	$0.98
Hebillas en todos colores	$0.12
Carteras y Bolsas de $4, a	$2.98
Ajustadores muy finos, en todas tallas	$0.59
Fajas	$1.89
Cinturones de Piel	$0.22

Encajes, infinita variedad a precios sin competencia.

Insinuamos a usted, lectora, la conveniencia de hacernos una visita, que será de positivos beneficios para su presupuesto.

La Elegante

La Casa de los Encajes

Galiano 64 — Telf. A-4546

VARIOS SUCESOS DE POLICIA

CHOFER ACUSADO

Otilia Torres Cruz, de la Habana, de 25 años, divorciada y vecina de 30 y Tercera, en el Reparto Miramar, denunció a la policía que tenía estacionado su auto particular número 7651, frente al Cine Trianón, ocasionándole averías al mismo el aut oparticular 9975, que conducía Ricardo Antigas Escobar, del comercio y vecino de 13 número 22.

LA INSULTA POR TELEFONO

Esther Rodríguez Oramas, vecina de 13 número 3, denunció a la policía que tuvo a su servicio como chofer a un individuo nombrado Rogelio, dirigiéndole insultos por teléfono desde el día que lo despidió de la colocación.

DETENIDOS EN RIÑA

El chofer Secundino Díaz Rodríguez, vecino de Luyanó número 173, sostuvo una riña con José Díaz Morgal, que presta sus servicios como dependiente en el garage que está situado en Zanja número 76, obedeciendo el disgusto a diferencias sobre la compra de un galón de gasolina.

LE ROMPIO EL SOMBRERO

El estudiante Manuel Garcé, vecino de Laguna número 79, acusó al chofer José Gómez Iglesias, de haberse roto el sombrero con el auto que conducía número 16525, por Maceo y Lazcano, donde se le voló.

CHOCO CON LA CARRETILLA

Alejandro García Moiños, vecino de Bélgica número 45, denunció a la policía que transitando por la esquina de Escobar y Aguirre, conduciendo una carretilla ,el auto 8256 le ocasionó averías a la misma por valor de siete pesos, dándose a la fuga el chofer que lo conducía.

HABANERAS

SANTOS DEL DIA

HOY

San Alberto el Magno.
Y San Dionisio.

Doble festividad que anuncia para el día de hoy el Calendario del Arzobispado.

Es el santo de un opulento propietario, el distinguido ingeniero Dionisio Velasco, como lo celebra también su hijo, el joven Dionisio Velasco y Sarrá, ausente en el extranjero desde su boda con Merceditas Montalvo.

Dionisio Milián.

Dionisio Fernández.

Y un escritor conceptuoso y brillante, Dionisio Pérez, corresponsal de este periódico en España.

En la festividad de San Alberto el Magno celebra sus días el profesor Alberto Falcón, notable pianista, bajo cuya dirección se desenvuelve con vida próspera el conservatorio con su nombre en la Calzada de Galiano.

Alberto de J. Calvo.

Joven poeta.

El pundonoroso Capitán Alberto Gandía Comesañas, Supervisor del Hospital de Dementes.

Y por último, el señor Alberto Crusellas, quien por su riguroso luto lo pasará en completo retraimiento.

A todos va un saludo.

Con mi felicitación.

EL MINISTRO DE ITALIA

Al llegar.

El Conde Vivaldi.

Enviado Extraordinario y Ministro Plenipotenciario de Italia, a quien se espera hoy, de regreso de su país, donde ha permanecido durante el invierno.

Ha sido designado para presidir la Embajada Italiana en el acto de tomar nuevamente posesión de la Presidencia de la República el General Gerardo Machado.

Un diplomático ejemplar.

Afable y atento.

Durante los cinco años que lleva desempeñando el cargo se ha captado grandes afectos en esta sociedad el Comendador Guglelmo Vivaldi.

Anticipado va mi saludo.

Con la más cordial bienvenida.

UNA BODA DEL GRAN MUNDO

En larga sucesión.

Las ceremonias nupciales.

Han empezado a repartirse las invitaciones para una boda que culminará en un acontecimiento social.

Es la de Perlita Fowler, lindísima señorita, y el joven y distinguido doctor Regino Truffín.

Perlita y Regino.

Una parejita feliz.

Con la bendición de Monseñor Manuel Ruiz, venerable Arzobispo de la Habana, unirán para siempre sus destinos el sábado 20 del corriente.

Boda de la tarde.

En la Iglesia de Reina.

EL CONSUL DE CUBA EN PRAGA

De nuevo en la Habana.

Próspero Pichardo y Arredondo.

Cónsul General de Cuba en Praga que llegó a bordo del vapor **Maasdam** el sábado.

Un cronista del pasado.

Que gozó de popularidad.

Con el seudónimo de **Florimel** redactó la crónica social de **El Mundo** al fundarse el importante diario de la mañana.

Dos libros escribió, con los títulos de **Párrafos y Estrofas** y **Arte y Vida**, por aquella época.

El año 1908, en que fué nombrado Vicecónsul de Cuba en Rotterdam, abandonó el periodismo.

Viene en uso de licencia.

¡Felicidades!

EL BARON DE PERAMOLA

Distinguido huésped.

El Barón de Peramola.

Enviado especial de **Cosmópolis** para el número especial que prepara la lujosa revista madrileña dedicado a Cuba.

He tenido el gusto de recibir su visita en compañía de mi amigo muy querido el doctor José Ramón Villaverde.

Un distinguido escritor.

Y persona atenta.

En el hotel **Unión** se encuentra alojado desde que llegó a esta ciudad el Barón de Peramola.

Hablará de sus proyectos.

Relacionados con dicha edición.

RAFAEL M. ANGULO

De temporada.

Un compañero querido.

Me refiero al doctor Rafael María Angulo, Presidente de la Asociación de la Prensa de Cuba, que por prescripción de su médico, el doctor Antonio Díaz Albertini, ha ido a tomar las aguas de San Miguel de los Baños.

En unión de su bella e interesante esposa, la señora Nena Rivero de Angulo, salió para el afamado balneario.

No demorará su regreso.

Quizás en la otra semana.

VILLA MINA

Un almuerzo hoy.

Almuerzo de señoras.

Lo ofrece en su hermosa residencia de Buena Vista la elegante Mina de Truffín.

Habrá un **bridge-party** después entre todas las damas presentes.

Su último recibo.

Hasta el invierno.

Continúa en la página SIETE

Los productos "Goliath" devuelven al consumidor una gran parte de sus utilidades

RELACION DE LAS PERSONAS QUE HAN OBTENIDO REGALOS A CAMBIO DE ETIQUETAS DEL GRAN VINO "GOLIATH".

Carmen Pérez, de Martí 8, Ceiba, con 164 etiquetas, una heladera instantánea.

Manuel Antonio Fernández, de O'Reilly 18, altos, con 46 etiquetas, una lámpara de bronce para mesa.

Benjamin Novoa, de San Ignacio número 82, con 43 etiquetas, una lámpara igual.

Domingo Iglesias, de Puerta Cerrada 10, con 42 etiquetas, una lámpara igual.

Manuel García, de Maloja y Oquendo, con 37 etiquetas, una lámpara igual.

Avelino González, de Zapotes y Gómez, con 22 etiquetas, una lámpara igual.

Las personas que anteceden pueden pasar a recojer por nuestras oficinas la orden de entrega de los mencionados objetos.

RELACION DE LAS PERSONAS QUE HAN OBTENIDO PARES DE ZAPATOS DE LA PELETERIA "LA AMERICANA" a cambio de las envolturas del Jabon "GOLIATH".

Virginio Castro, Bertematti 56, Guanabacoa, con 77 envolturas, un par de zapatos.

Alberto Migueles, Oquendo y Estrella, con 36 envolturas, un par de zapatos.

Ermitas González, Aguacate 136, con 35 envolturas, un par de zapatos.

Zoa Crespo, Apartado número 44, de Güira de Melena con 32 envolturas, un par de zapatos.

Pedro Pérez, de Rodas, Santa Clara, con 30 envolturas, un par de zapatos.

Baldomero Quintana, San Nicolás 127, con 30 envolturas, un par de zapatos.

Las personas que anteceden, pueden recojer en nuestras oficinas la orden de entrega de los mencionados zapatos.

Plan de Ventas por Acumulación

RELACION DE LOS SEÑORES COMERCIANTES QUE HAN OBTENIDO VICTROLAS ORTOFONICAS, COMPLETAMENTE GRATIS

En el mes de Febrero ppdo.:

San Nicolás y Hno., de Dolores y Jesús del Monte, una victrola número 4-3.

Luis Bengoa, de 17 y 20, Vedado, una Victrola número 4-3.

En el mes de Marzo ppdo.:

José M. Barcala, de Artemisa, Pinar del Río, una victrola número 4-3.

Carlos Martínez, de Real número 15, La Lisa, Marianao, una victrola número 4-3.

Dichos comerciantes han cancelado sus contratos, habiendo comprado mercancías por valor de:

El primero, $ 52.50	El tercero, $ 13.50
El segundo, $191.50	El cuarto, $ 55.50

A TODO COMERCIANTE

De los giros de Víveres, Vinos y Licores le interesa suscribirse a nuestro Plan de Ventas por Acumulación. Para este Plan tienen validez TODAS las mercancías que vendemos.

SI QUIERE OBTENER GRATIS

una o más Victrolas, que valen $130.00 cada una,

Haga su solicitud hoy mismo, y le enviaremos un contrato con nuestra firma, a vuelta de correo. No hay en ello el menor compromiso para usted, pues a nada le obliga y en cambio disfrutará de ventajas excepcionales. Las obligaciones en dicho contrato son todas para nosotros. No lo deje para mañana. No olvide que "primero en tiempo, primero en derecho".

Para más informes, dirigirse a M. Cabrera y Ca., S. en C.-San Ignacio 110.-Habana

THE FAIR **NO SOLAMENTE OFRECE EL MAYOR SURTIDO**, sino también, la mejor colección en combinaciones de colores lisos y sedas estampadas de **ULTIMA NOVEDAD**

MARAVILLOSOS VESTIDOS

a **$16.75** mayormente gran surtido en este precio. Otros de más y menos precio.

Muchas Novedades **Trajes Ensembles**

en más de 200 estilos en sedas estampadas y en combinaciones. Hay estilos que no solamente sirven para paseos de calle sino también para reuniones y bailes, pues el ensemble con el abrigo forma un traje de calle y quitándose el abrigo, el vestido moderno sin mangas es aprovechable en los tés y otras reuniones.

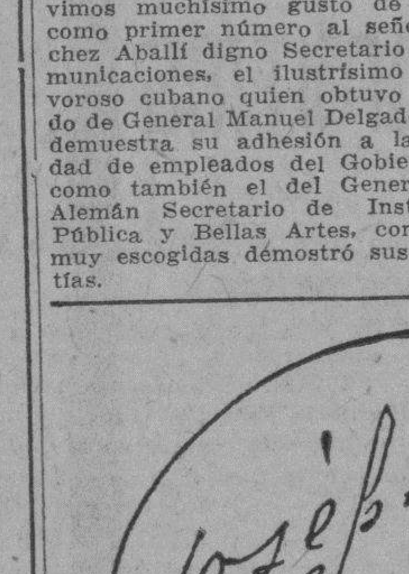

$15.00 a $49.00

Un surtido incomparable consigue usted en

THE FAIR — San Rafael 11

Ensembles

COLONIA Y LOCIÓN — EXQUISITAS ESENCIAS

NARCISO AZUL de Mury — PARIS.

LA DIRECCION DE EMPLEADOS DEL GOBIERNO TUVO UNA GRAN FIESTA

Se celebró una brillantísima velada con la concurrencia de cinco Secretarios de Despacho. Hermosos discursos

La Dirección Nacional de Empleados del Gobierno ha celebrado una Velada Artística bajo la Presidencia del señor José Gómez Díaz en la que tomaron parte diversas damas de la clase más digna y distinguida de la Sociedad Habanera, que compartieron dicho festival con los burócratas empleados y empleadas en su Local Social de Pedro Marín Herrera sito en San Lázaro 114.

Los Secretarios que forman parte del Gabinete del actual Gobierno de la República de Cuba que tanto admiran las bellas obras patrióticas ejemplificadas tan admirablemente con verdaderos gestos de democracia llevadas a cabo por el Primer Magistrado de la República General Gerardo Machado, se desarrolla una vez más el sublime ideal de la unión de todos los servidores del Estado quienes hubieron presenciado la digna y merecidísima atención que con frases muy aplaudidas demostraron el reconocimiento de la Dirección Nacional de Empleados del Gobierno de aquellos dignos hombres que tanto luchan y miran por los tantos beneficios que puedan prestarle a sus muy queridísimos empleados; tuvimos muchísimo gusto de recibir como primer número al señor Sánchez Aballí digno Secretario de Comunicaciones, el ilustrísimo y fervoroso cubano quien obtuvo el grado de General Manuel Delgado, quién demuestra su adhesión a la Sociedad de empleados del Gobierno, así como también el del General José Alemán Secretario de Instrucción Pública y Bellas Artes, con frases muy escogidas démostró sus simpatías.

El doctor Francisco María Fernández uno de los más fieles y leales que ha prestado sus mayores empeños y servicios en pró del bienestar público admirador sin tacha del General Gerardo Machado,

El también conocido Secretario de Agricultura cubano patrióta que nos honramos en llevar en estas columnas doctor Eugenio Molinet.

Fué muy notada la falta del Secretario de Obras Públicas, doctor Carlos Miguel de Céspedes por los empleados del Gobierno que le han sabido apreciar y distinguir por sus simpatías y buenas obras que con su ayuda intelectual y fiel ha obtenido la República de Cuba.

También fué muy notada la falta del doctor Santiago Gutiérrez de Celis quien merece un alto concepto de honor para la Dirección Nacional de Empleados del Gobierno. Dichos Secretarios ya nombrados simpatizadores de los empleados públicos han dedicado sus fotografías al señor José Gomez para que éste se encargue de hacerlo presente a la Dirección Nacional de Empleados para que dichas fotografías sean estampadas en el Diploma de Presidente de Honor al General Gerardo Machado y Morales.

Hicieron uso de la palabra el doctor García Gutiérrez, Pedro Marín Herrera, Manuel Martínez Vázquez, y diversos doctores fervorosos oradores quienes con frases llenas de entusiasmo haciéndose intérpretes del sentimiento de los fieles servidores del Estado demostraron su gratuita adhesión al General Machado. El señor José Gómez dió por terminada la fiesta haciendo el resumen.

Joseph Modes Habana

Aprovecha la apertura de su "atelier", para invitarle a la exposición de vestidos de primavera que exhibirá durante el presente mes de Abril de 5 a 7 de la tarde en Obispo, 50, altos.

Agradeciendo la gentileza de su presencia.

La Habana, 1929.

5 Abril.

LOS AMIGOS DE LA CULTURA FRANCESA

Esta semana celebrarán 2 importantes reuniones

El doctor Roberto de la Torre, Director del Círculo de Amigos de la Cultura Francesa, nos anuncia la celebración de dos próximas reunines en el curso de la presente semana: la primera el miércoles 10, a las 6 de la tarde, en el edificio de la Cruz Roja Nacional, y en la que va a tratarse ampliamente sobre asuntos de tanta importancia para la vida de esta Asociación, como son la instalación de una Casa Social, de acuerdo con los deseos expresados por la mayoría, y la designación de varias comisiones de propaganda, las que buscarán los medios de aumentar las inscripciones de nuevos socios. Se ruega encarecidamente la más puntual asistencia a los señores Miembros de la Directiva, a las señoras del Comité de Damas, y a todos los socios.

La segunda reunión tendrá lugar en el Hotel Plaza, el jueves 11 a las doce del día. El doctor Luis Machado Abogado Consultor de la Cámara de Comercio Americana, leerá para los miembros del Rotary Club y para los del Círculo de Amigos de la Cultura Francesa, la conferencia que pronunció en noches pasadas en la Sociedad Cubana de Ingenieros sobre la necesidad de adoptar una política de comercio exterior. Aquellos miembros que deseen participar del almuerzo rotario, solicitarán su puesto en la mesa reservada, a los de la Cultura Francesa, hasta el miércoles por la noche, llamando al Dr. La Torre, al teléfono M-7321. Los que deseen unicamente oir la conferencia del doctor Machado, están invitados para que concurran al Roof del Plaza de 12 y media a 1 menos cuarto.

El señor Andres de Terry, Presidente del Rotary Club, y a su vez miembro del Círculo de Amigos de la Cultura Francesa, ha brindado todas las facilidades al doctor La Torre, para que esta última institución participe con la primera de la precitada conferencia.

SE FUE DE LA CASA

Denunció la Sra. Amelia Pérez Martínez que reside en la Calzada de Güines 3, que su hija Matilde Cruz Reyes de 16 años de edad, abandonó el domicilio y sabe lo hizo instigada por Rafael Escobar que reside en el Reparto la Fernanda, Central número 12 y medio.

Sombreros de Señora

SOMBREROS de SEÑORA YA TENEMOS A LA VENTA LOS NUEVOS MODELOS, EN LAS PAJAS DE ULTIMA NOVEDAD. Que son:

Bangkok, Bakow, Split, y otras muchas también finas.

MODELOS PARA TODOS LOS GUSTOS:

Bazar Ingles

LOPEZ Y RIO, S. EN C.
IMPORTADORES DE SEDERIA Y NOVEDADES
AVENIDA DE ITALIA Y SN. MIGUEL.

CONSERVATORIOS

y Academias encuentran en nuestras casas todo lo que necesitan, al precio más bajo.

Surtido completo. La mejor edición y el mejor servicio. Ese es nuestro éxito.

Viuda de Carreras & Co.

Prado 115. Tel. A-3462. frente al Capitolio. — **San Rafael 1½. Tel A-6644. entre Industria y Amistad.**

HABANA

La Casa de la Música Popular

REPRESENTANTES: ZALDO, MARTINEZ Y CIA.—MERCADERES 4, HABANA

M.E.C.D. 2016

INFORMACION RELIGIOSA NACIONAL Y EXTRANJERA

Reverendo Padre Fray. Juan de la Cruz. C. D.

El próximo jueves día 11 y a bordo del trasatlántico español Manuel Calvo, embarca rumbo hacia España, cumpliendo con la obediencia, a ocupar el cargo de profesor en uno de los Colegios de la Orden de Carmelitas Descalzos el Rvdo. P. Fray Juan de la Cruz, quien durante más de siete años ha permanecido en nuestra capital dedicado a su ministerio sacerdotal.

Nunca mejor oportunidad que esta para dar algunos detalles de la gran labor llevada a cabo en Cuba por el P. Juan de la Cruz.

El joven sacerdote carmelita arribó a nuestras playas en 1922, siendo designado a formar parte de la Comunidad del Convento de San Felipe, donde dió pruebas de extraordinaria actividad.

Pronto fué designado Director de la Asociación de Santa Marta, la que bajo su Dirección alcanzó gran auge, siendo recordadas por nuestros lectores los cultos de los Siete Martes y las grandes solemnidades anuales con que le honraban primeramente en la Iglesia de San Felipe y hoy en la Parroquia del Carmen.

Igualmente fué destinado para Director de la Revista Carmelitana "Aromas del Carmelo" de la que se hizo cargo en sus comienzos con catorce páginas y apenas suscriptores, teniendo en la actualidad más de cuarenta páginas y numerosos lectores.

Al fundarse la Parroquia del Carmen, fué fundador de ella en unión de los Padres José Vicente y Juan Manuel y el Hno. Isidro (q. e. p. d.)

Esta feligresía abandonada completamente en aquella época, fué el campo en que más laboró y trabajó obteniendo innumerables frutos.

En toda su extensión el nombre del P. Juan de la Cruz, es conocido y recordado con cariño, ya que él en unión de sus hermanos de religión recorrieron desde sus residencias más ricas hasta las chozas más pobres a donde no tan solo llevaban el consuelo de la religión sino también la ayuda material.

Apenas comenzó a funcionar la Parroquia, fundó y ha dirigido hasta el día de hoy las Conferencias de San Vicente de Paúl, siendo las de Señoras, las que figuran a la vanguardia de todas las de la República, no tan sólo por la actividad de las mismas sino también por las incontables obras de caridad que ejecuta durante todo el año.

Interinamente ha sido Párroco del Carmen en tres períodos, habiéndose distinguido siempre por su trato afable y bondadoso.

También dirige la Cofradía del Amor Hermoso, que levantó y se encuentra en la actualidad floreciente.

Innumerables han sido las obras católicas en que el P. Juan de la Cruz, ha cooperado en nuestra capital durante sus siete años de estancia, a todas las cuales ha prestado las energías de su juventud.

Cuanto digamos como orador resultará poco, pues bien puede decirse que esa ha sido su más constante actividad.

Como homenaje a nuestra Patrona la Virgen de la Caridad del Cobre organizó y llevó a feliz éxito la Primera Peregrinación Carmelitana al Santuario Nacional de la Virgen de la Caridad, en 1927, la que bien puede decirse que ha sido el mayor acontecimiento religioso organizado en Cuba.

Apenas lanzada la idea por el Exmo. señor Arzobispo de Santiago de Cuba, fué el P. Juan de la Cruz, quien la acogió en la Revista de Aromas del Carmelo y la llevó a cabo con su inagotable actividad, secundado del P. José Vicente.

Exito extraordinario fué este de la Peregrinación, que hará que los Padres Carmelitas de la Iglesia del Carmen, permanezcan escritos con letras imborrables en los anales de la Iglesia en Cuba.

He aquí a grandes rasgos una parte pequeña de la gran labor del P. Juan de la Cruz en Cuba, y el que será objeto de un homenaje de despedida el propio jueves a las siete y media de la mañana en la Iglesia del Carmen; homenaje que consistirá en misa de Comunión general que él celebrará y a la que se invita a todas sus amistades y de un modo especial a las Asociaciones radicadas en el ya citado templo.

El DIARIO DE LA MARINA, que siempre se ha honrado con la amistad del celoso y activo carmelita, le desea un feliz regreso a la madre Patria y muchos éxitos en sus nuevas actividades.

Anticalculina EBREY

El remedio natural para el REUMATISMO

Los doctores Carmona, Cevallos, Lemus, Pérez y Mendoza, testimonian que para el reumatismo, exceso de ácido úrico, cólicos hepáticos y nefríticos, inflamaciones, dolores en los músculos y articulaciones, nada trae alivio tan rápido y duradero como 30 gotas de **Anticalculina Ebrey** en un vaso de agua, tres veces al día.

No use sustitutos. Pida un libro a Ebrey Chemical Works, 37 Pearl St., New York.

Enfermedades de la Piel de los Niños

El Ungüento Cadum puede aplicarse sin temor sobre la piel delicada de los niños que sufran de herpes, erupciones, eczema, escoriaciones y otros padecimientos angustiosos que afecten a los niños. Después de la primera aplicación del Ungüento Cadum se siente alivio inmediato. Cesa la picazón al instante, y sus efectos son tan calmantes y cicatrizantes que las criaturas vuelven a recobrar el sueño normal.

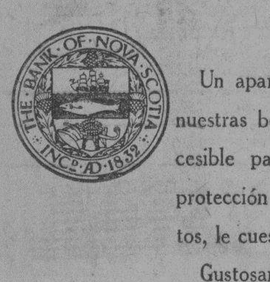

Un apartado de seguridad en nuestras bóvedas, fácilmente accesible para usted y dándole protección a valiosos documentos, le cuesta una pequeña suma.

Gustosamente se le domostraremos.

THE BANK OF NOVA SCOTIA

O'Reilly y Cuba, Oficios 28, Ave. de Italia 63, Padre Varela 650.

Camagüey, Cienfuegos, Manzanillo y Santiago de Cuba.

Anúnciese en el Diario de la Marina

LA FIESTA DEL PATRON EN PAULA

Los varios cultos celebrados han resultado muy solemnes

LA GRAN MISA SOLEMNE

"La caridad de S. Francisco" fué el tema del padre Encina

Con gran brillantez y esplendor se celebraron en el día de ayer las tradicionales fiestas anuales con que en la Parroquia y Hospital de Paula, se festeja a su Patrono, San Francisco de Paula.

Dieron comienzo dichas solemnidades a las siete de la mañana con misa de Comunión general armonizada en la que ofició el celoso y activo párroco y capellán, P. José Rodríguez Pérez, acercándose a la sagrada mesa las Hijas de Caridad enfermas y fieles en general.

Esta misa que se vió sumamente concurrida, fué armonizada con bellos motetes a Jesús Sacramentado por el coro de la Comunidad de Hijas de la Caridad que regentean dicho Hospital.

A las nueve en punto dió comienzo la misa solemne de ministros a toda orquesta y voces en la que ofició el Padre Antonio López Aguirre C. M. Visitador de los Padres Paules, asistido de los Padres Piedra y Brevolate.

La Cátedra Sagrada fué ocupada de manera hermosa y sentida por el P. Fabián Encina O. P., quien desarrolló elocuentemente el siguiente tema: "La Caridad de San Francisco de Paula".

Al terminar el ilustre orador sagrado su sentida oración, fué objeto de múltiples felicitaciones por parte de la numerosa y selecta concurrencia que invadía el bello templo de Paula.

El altar mayor así mismo que toda la Iglesia presentaba un precioso adorno floral.

La parte musical que resultó sublime, fué interpretada por un coro de escogidas voces y nutrida orquesta bajo la dirección del maestro señor Teodoro Andreano.

Se interpretó la misa del maestro Perosi, Ave María de Dess y terminó con el Himno a San Francisco de Paula.

Todos los cantores interpretaron una hermosa labor secundados del propio párroco P. Rodríguez y Pérez.

La numerosa concurrencia que invadía el templo, fué obsequiada con preciosos recordatorios.

Todos los cultos fueron presididos por el director del Hospital, doctor Ramón G. Echevarría y el doctor Jorge Le Roy.

Terminada la misa pasaron casi todos los asistentes al salón de recibo de la Parroquia ofreciendo sus respeto al Párroco y felicitándole por la solemnidad de la fiesta Patronal.

Inmediatamente, las autoridades eclesiásticas, clero, periodistas, Caballeros de Colón, etc., visitaron el Hospital, pudiendo admirar una vez más la higiene, orden y disciplina que en el mismo se observa.

A las doce el P. José Rodríguez y Pérez, obsequió en el salón de la administración a las autoridades eclesiásticas, clero, periodistas, etc. con un almuerzo familiar en el que tomaron parte el Exmo. y Rvdsmo. señor Arzobispo de La Habana, Monseñor Manuel Ruiz y Rodríguez; Exmo. y Rvdsmo. señor Arzobispo de Yucatán, Monseñor Martín Trsihler y Córdova; P. Antonio López, Dr. Ramón G. Echevarría; P. Manuel Rodríguez, doctor Justo Echevarría; P. Casimiro de la Sagrada Familia; P. Niceforo y Serafín, de los Pasionistas; P. José Misieri; P. Piedra, doctores Rodríguez Rendueles y Gutiérrez; señor Jacinto Ruiz Moris; señor Fernández Ramoneda; P. Fabián Encina; doctor Jorge Le Roy; doctor Ledón; señor Arturo Sánchez; doctor Baldomero Guasch; Aurelio Suárez; Luis Martínez; doctor Daniel; Manuel Boni; Teodoro Andreano; señor Erviti; Manolo Villas; Lorenzo Blanco Doval y Eugenio Blanco Villar, señor Rodríguez y otros.

Dentro de la mayor camaradería se deslizó el almuerzo familiar, sacándose después diferentes fotografías de la visita al Hospital, en la que hicieron los honores el P. Rodríguez Pérez, doctor Ramón G. Echevarría y Ramonín Rodríguez y Pérez.

Cerca de las tres de la tarde abandonaron el hospital, los asistentes a las fiestas patronales, los que tuvieron palabras de elogio para el capellán administrador P. Rodríguez, director doctor Echevarría e Hijas de la Caridad por tan solemnes fiestas.

DIA 8 DE ABRIL

Este mes está consagrado a la Resurrección del Señor.

Jubileo Circular.— Su Divina Majestad está de manifiesto en la Capilla de los Pasionistas.

Santos Alberto Magno, dominico; Dionisio, Gualterio y Amancio, confesores; Santa Máxima, mártir.

San Dionisio, confesor. Entre los prelados eminentes que florecieron en los primeros siglos de la Iglesia fué uno San Dionisio, obispo de Corinto, a quien elogian los escritores antiguos por su celo apostólico, por sus talentos, y por su singular gracia en la predicación de la palabra de Dios.

Nuestro Santo dirigió sabias cartas a diferentes iglesias, alentándolas a conservar en su pureza el sagrado depósito de la fe, y a resistir las violencias de las herejías, enseñándola además varios puntos utilísimos de disciplina eclesiástica.

San Dionisio murió lleno de gloria y de merecimientos por los años 180. Su cuerpo fué trasladado mucho tiempo después de su muerte, desde el Oriente a Roma, y desde ésta al monasterio de San Dionisio de París, por concesión del Papa Inocencio II, según consta de su breve especial dado en Roma a 7 de Enero del año 1215, el diez y ocho de su pontificado.

ANIVERSARIO DE LOS C. DE COLON

Lo celebró el consejo Diego Velázquez de aquella orden

EN EL CINE "MENDEZ"

Todos los números del programa fueron del agrado del público

Con gran solemnidad se celebró el pasado viernes en el cine Méndez, en Santos Suárez, el Segundo Aniversario de la fundación del Consejo Diego Velázquez de la benemérita orden de los Caballeros de Colón.

A las nueve de la noche y bajo la Presidencia de Mons. Pedro González Estrada, arzobispo de Attalia; Juan J. Mutiozábal, Exdiputado de Estado; Ramón Roríguez Pérez, G Caballero del ya citado Consejo; Jacinto Ruiz Moris, Diputado de Estado actual; Gran Caballero del Consejo de San Cristóbal 2590; Gran Caballero del Consejo San Agustín 1390; P. José Rodríguez Pérez, Capellán del Consejo de Estado; P. Sebastián Hernández; Párroco de Santa María del Rosario y representaciones de todos los Consejos y del de Estado, dió comienzo el acto que consistió en una velada literaria musical que se ajustó en todas sus partes al siguiente programa:

I

1o.—Himno Nacional.
2o.—Discurso, sobre la Orden de Caballeros de Colón, por el doctor Anselmo Rodríguez Rendueles, abogado del Consejo.
3o.—La Huérfana de la Patria. Recitación por la señorita Leopoldina Pedroso, acompañada al piano por el profesor señor José Pomar.
4o.—La graciosísima comedia de los Hermanos Quintero:

"LA MEDIA NARANJA"
REPARTO

Doña Cándida. . Srta. Africa Tabares
Julita. . . . . Srta. Silvia Suárez
D. Frutos. . . Sr. Ramón Rodríguez
Agapito. . . . . Sr. Arturo Sánchez
Apeles. . . . . Sr. Rafael López
D. Pompeyo. . . Sr. Aurelio Suárez
Criado. . . . . Sr. José Pérez Urria

II

1o.—La apendicitis. Chistoso Monólogo. Por el señor Emilio Canovaca.
2o.—La Grage. Bohm, op 302. Chas. A cuatro manos ejecutada al piano por las niñas María Teresa Madrigal y Bermúdez y Caridad Andreano y de la Nuez.
3o.—Sorpresa. Por R. Amenabaine.
4o.—La chistosa comedia en un acto de Vital Aza:

"LAS CODORNICES"
REPARTO

Da. Tomasa. . . Srta. Africa Tabares
Clara. . . . . Srta. Silvia Suárez
Sr. de García. . . Sr. Arturo Sánchez
D. Facundo. . . Sr. Ramón Rodríguez
Andrés. . . . . Sr. Rafael López
Criado. . . . . Sr. José Pérez Urria

Todos los números del programa fueron cumplidos fielmente y aplaudidos y felicitados sus intérpretes por lo bien que lo hicieron.

La numerosa y selecta concurrencia que invadía el Teatro "Méndez", aplaudió delirantemente los varios interesantes números.

Por último hizo uso de la palabra el P. José Rodríguez Pérez, Capellán de Estado, que tuvo a su cargo el resumen del acto, y terminó haciendo votos por la prosperidad de la orden y muy especialmente, por el Consejo Diego Velázquez.

Nuestra felicitación al Gran Caballero señor Ramonín Rodríguez y Pérez y a la Directiva en pleno por la brillantez de dicho acto.

HERMOSO ACTO VERIFICADO EN LA SALA FALCON DEL CALIXTO GARCIA

Por la cofradía de Jesús Nazareno de la Iglesia de Jesús María se celebró un matrimonio católico solemnemente

CANASTILLA A UNA NIÑA NACIDA EL SABADO DE GLORIA

Correspondió ese obsequio de la citada cofradía a una preciosa niña que vió la primera luz en dicho hospital

En la mañana de ayer tuvo lugar en la Sala "Aragón", del hospital Calixto García, un hermoso y consolador acto, verificado gracias a la labor caritativa de la Cofradía de Jesús Nazareno de la Iglesia Parroquial de Jesús María.

Consistió este en el matrimonio católico de la señora María González, recluída en dicho Hospital, con el señor Manuel Molina.

Ceremonia realizada, por la entusiasta e incansable Cofradía de Jesús Nazanero de la Iglesia Parroquial de Jesús María que preside la distinguida y altruista dama señora Angélica Fernández de Sánchez, y que desde su fundación se distingue en múltiples obras de caridad.

La ya mencionada Cofradía acordó en días pasados, previo anuncio publicado en diferentes periódicos de la Capital, que bautizaría y obsequiaría con una preciosa canastilla a una niña pobre de la feligresía ya mencionada, que naciese el Sábado de Gloria, para así de ese modo celebrar la resurección del Señor.

Fué agraciada con este ofrecimiento una hermosa niña venida al mundo en dicho Hospital el ya citado día a las dos de la tarde, hijo de los esposos mencionados arriba y a la que se convino ponerle por nombre Gloria de Jesús María.

Siendo solo casado por lo civil sus amantes padres, estos fueron convencidos por la Directiva de la Asociación para que efectuasen su unión por lo católico y así recibieron todas las bendiciones del cielo en lo futuro y estar católicamente unidos el día del bautizo.

Y he aquí cual era el objeto de la fiesta celebrada ayer mañana en el Hospital.

A las nueve y media a. m. hicimos nuestra llegada al hospital Calixto García siendo recibidos por las señoras Enriqueta Planas de la Moneda distinguida y estimada compañera del periodismo, señora Caridad Sala de Marimón con su distinguida hija, doctor Sergio García Marruz Angélica Fernández de Sánchez, Presidenta de la Cofradía y otros miembros de la misma.

Minutos después comnezaron a llegar distinguidas damas de nuestra más alta sociedad para asistir a tan hermoso acto.

A las diez y cuarto en punto el P. Francisco García Vega, Párroco de la Iglesia de Jesús María y director de la Cofradía ofició en la ceremonia de casar católicamente a los padres de la niña agraciada por la Archicofradía.

Con el ritual de la Iglesia Católica y ante numerosa concurrencia se celebró la ceremonia, que fué apadrinada por el doctor Fernando del Pino, director de Sanidad y la Presidenta de la Cofradía señora Angélica Fernández de Sánchez.

Firmaron como testigos el acta matrimonial, el doctor Eusebio Hernández, doctor Sergio García Marruz y el doctor Rodríguez Machado director del Hospital de Mazorra.

Terminada la hermosa y consoladora ceremonia, los nuevos cónyuges fueron sumamente felicitados por las autoridades sanitarias, asistentes y cuerpo médico del Hospital.

Un nutrido grupo de señoras pertenecientes en su mayoría a la Cofradía y la Directiva en pleno, dió mayor esplendor al acto con su presencia.

Entre ellas puedo recordar a la señora presidenta Angélica F. de Sánchez, señora María T. Escarra de Cásares, Secretaria General que con mracado beneplácito de todos, se distingue en su delicado cargo, señora Guadalupe Villamil de Baños vicepresidenta de la Cofradía, señora Julia Bolado de Entrialgo, señora Enrique Planas de Moneda, nuestra culta compañera, que obsequió a la mamá afortunada, con un hermoso ramo de flores del renombrado jardín "La China", Hortensia F. Viuda de Gelí, Tesorero de la Cofradía; Amelia M. de López Miranda, Lucila Barroso de Machín, Emilia Villageliú de González, Elvira R. de Llanusa, Cristina I. de Armand Amelia Izquierdo, Titi Escobar.

Lamentamos no poder citar a tantas damas distinguidas que se congregó en el acto de la ceremonia del matrimonio, junto a los padres de la niña Gloria que mostraba su contento, con frases llenas de agradecimiento.

AVISOS RELIGIOSOS

TRECE MARTES DE SAN ANTONIO EN SAN FRANCISCO

Actos: a las 7 y 30, Comunión general, Ejercicio y veneración de la Reliquia.

A las 9, Misa solemne, sermón, procesión y veneración de la Reliquia.

A las 5, Trece Martes y veneración de la Reliquia.

Todos los 13 Martes se dan Recordatorios.

E.772-My. 29.

Agentes para Anuncios en EUROPA:

L. MAYENCE & Cie

DAVIGNON, BOURDET & Cie. Sucres

9, Rue Tronchet, PARIS

19, 21, 23, Ludgate Hill, LONDRES

ESTABLECIDA 1905. CAPITAL PAGADO $500.000

THE TRUST COMPANY OF CUBA

ALBACEAS - SINDICOS - ADMINISTRADORES

Cajas de Seguridad — Valores en Custodia

Departamento de Bienes — Departamento de Seguros

Tendremos mucho gusto en explicarle nuestro servicio en detalle, por carta o personalmente.

OBISPO 53 HABANA TEL. M-6917

FERROCARRILES UNIDOS DE LA HABANA

APROVECHE LA ZAFRA ACTUAL PARA VISITAR UN INGENIO

EXCURSION DIARIA AL

CENTRAL PROVIDENCIA

POR SOLO **$1.00** EL BOLETIN DE IDA Y VUELTA

Incluyendo entrada al Ingenio y los servicios de un Guía de la Empresa que acompañará a los excursionistas para explicarles todo el proceso de la fabricación del azúcar por los métodos más modernos y científicos conocidos.

Salida de la Estación Central todos las tardes a las 2.05 p. m., estando de regreso en la Habana a las 7.14 p. m.

Estos boletines estarán de venta en la Agencia de Pasajes, Bajos del Centro Asturiano y Estación Central.

LA ADMINISTRACION.

¿TOSE UD? ¿Siente mucha opresión? ¿Le dá fiebre?

¡Atienda su Catarro! GRIPPOL

(Codeina, Sulfoguayacolato de Potasa, Bromuro de Amonio, Agua de Laurel, Cerezo y Tolu).

Medicación de gran éxito en el tratamiento de la Grippe, Tos, Catarros, Bronquitis, Tuberculosis Pulmonar, Laringitis y todos los desordenes del aparato respiratorio.- Dosis: Para adultos cuatro cucharadas al día; para niños, véase el folleto.

-o-

Sr. Dr. A. C. Bosque. Habana Agosto 12 de 1928

Muy Sr. mío:-

Desde hace bastante tiempo venía sufriendo de accesos violentos de tos que me los originaban un Catarro que no me cedía a ningún tratamiento a pesar de los muchos remedios que tomaba. Un amigo me recomendó comprara un frasco de "GRIPPOL" y al tercer frasco que usé me sentí completamente bien. En vista de esto me he decidido dirigirme a Ud. para comunicarle este resultado maravilloso y le dé publicidad si así lo estimare.

Atte. de Ud. Edwvia Brito

Calle 12 # 60.- Bejucal.

-o-

Dr. A. C. Bosque.

Muy Sr. mío:

Deseo expresarle por este medio los magníficos resultados que he obtenido con su preparación denominada "GRIPPOL", pues me ha curado completamente un Catarro pertinaz que venía padeciendo de hace muchos meses.

Puede hacer uso de este escrito en la forma que crea conveniente.

Su Affmo. y S. S.

Habana, Noviembre 26 de 1928. Peñalver 118, Habana

CONVALECENCIA DEBILIDAD

ANEMIA

VINO y JARABE

Deschiens a la Hemoglobina

Los Médicos proclaman que este Hierro vital de la Sangre es muy superior a la carne cruda, a los ferruginosos, etc. — Da salud y fuerza. — PARIS.

El método que conduce a la belleza del cutis

"Jabón y agua" es el consejo a las mujeres que desean métodos modernos del cuidado del cutis.

Pero no cualquier jabón. Pues la belleza es de mucho valor para arriesgarla. El Jabón que se use debe ser un jabón hecho especialmente para el cutis. Pues hoy lo que todos anhelan es belleza natural y como la belleza natural proviene de métodos naturales, use los famosos embellecedores aceites de palma y olivo mezclados en el Jabón Palmolive.

He Aquí el Método

En la mañana, a mediodía, y antes de acostarse lávese la cara, cuello y hombros con el jabón Palmolive, frotándose suavemente con su untuosa y detergente espuma, hasta que penetre en los poros. Enjuáguese con agua fresca, y luego séquese completamente.

Este tratamiento de belleza conserva el cutis fresco, suave lozano y con su hermoso color natural que *invita a acariciarlo.*

Si desea, use polvos y rouge. Pero jamás se acueste antes de haberse lavado estos cosméticos, pues obstruyen e irritan los poros, resultando, a menudo, en espinillas y barros.

El Legítimo Jabón de Arboles

Los únicos aceites en el jabón Palmolive son los suaves embellecedores aceites de olivo, palma y coco—y ni un átomo de sebo.

Esta es la razon por qué el jabón Palmolive tiene ese *color verde nieve,* pues los aceites de palma y olivo—nada más—dan al jabón Palmolive su color verde natural.

¡Cuidado con las Imitaciones!

No se deje engañar. No debe usted creer que cualquier jabón verde o descrito contener aceites de palma y olivo, es igual al jabón Palmolive. Colgate-Palmolive-Peet S. A., Concha 5, Habana.

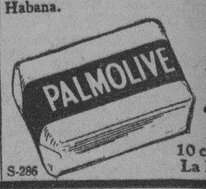

El jabón Palmolive llamado se vende desenvuelto

S-285 10 centavos La Pastilla

El Cliente Satisfecho Es Nuestra Mejor Propaganda

GRAN REBAJA DE PRECIOS 10% DESCUENTO

SOLO EN ESTE MES EN CUALQUIER

COCINA DE GAS

ESTATE TAPPAN

VULCAN ORIOLE

QUE USTED NOS COMPRE

Cía. Cubana de Electricidad A las Ordenes del Público

LEY ORGANICA DEL PODER EJECUTIVO Y REGLAMENTO PARA EL GOBIERNO DE LAS SECRETARIAS DE DESPACHO

CON COMENTARIOS Y NOTAS DE JOSE E. MARESMA

Manual de Consulta, con todas las reformas y modificaciones introducidas en la ley desde 1909 hasta la fecha más citas de todas las Leyes Administrativas que se han promulgado desde el advenimiento de la República, como: Ley sobre la Constitucionalidad de las Leyes, Ley de Indultos de 1919, Leyes españolas vigentes, Ley de 1906 respecto de las dimensiones de los Sellos en las Secretarías, Ley del Censo, Ley sobre orden público, Ley del Divorcio, Ley de contratos de refacción, Ley de defensa económica, Ley de Obras Públicas, Ley de Accidentes del Trabajo, etc., etc.

Esta obra, producto de la experiencia de muchos años y de verdadero conocimiento en materia Administrativa, es lo más útil y práctico, a la vez que la única obra completa y al día, que se ha publicado sobre la materia.

Precio del ejemplar, con más de 350 páginas, rústica . . . . . $ 3.00

EL CULTIVO DE LAS PLANTAS CITRICAS
Por el Dr. H. HAROLD HUME

Un manual sencillo y práctico, ilustrado con más de 400 grabados adaptado al suelo y a las necesidades de Cuba, que enseña los métodos modernos de cultivo del Naranjo, Limonero, Toronja, Cidro, etc. Trata de la siembre de las variedades más productivas, cuidado, ingerto, recolección, envase y demás manipulaciones de estas frutas tan productivas y tan abundantes en Cuba.

La obra que es lo mejor que se conoce, está impresa en papel cromo y es una verdadera obra de arte.

Precio del ejemplar, encuadernado en tela . . . . . $ 5.00

TESTAMENTO LITERARIO
Por ARMANDO PALACIO VALDES

Ultima obra de este célebre escritor, en la que expone de modo sencillo, su modo de sentir y de pensar respecto de los problemas trascendentes de la vida en sus aspectos filosóficos o artísticos. Tanto por los asuntos, como por el magnífico estilo con que están narrados, puede decirse que es la mejor de las obras producidas por este escritor.

Precio del ejemplar, a la rústica . . . . . $ 1.00

NUEVA GEOGRAFIA UNIVERSAL
Por E. GRANGER, J. DANTIN CERECEDA y J. IZQUIERDO CROSELLES

Acaba de ponerse a la venta el tomo II de esta Geografía, la más documentada de las que se conocen, completamente al día, e ilustrada con numerosos mapas y fotografías. Este tomo trata de Asia, Africa, Australia, Oceanía y América Sajona. (Tenemos el tomo I).

Precio de este tomo, en 4°, encuadernado en tapas . . . . . $ 10.00

TRIBUNICIAS
Por JOSE MARTI

Este tomo, que forma el volumen VII de la colección de sus obras prologadas por Alberto Ghiraldo, presenta al ilustre patricio como orador y ofrece sus discursos más vibrantes y selectos, en su mayoría poco conocidos.

Precio del ejemplar a la rústica . . . . . $ 1.00

OTRAS NOVEDADES

FORGUE (E).—MANUAL DE PATOLOGIA EXTERNA. Nueva edición. Madrid. 2 tomos en 4°, encuadernados en pasta . . . . $ 12.00

PALACIOS Y OLMEDO (J).—DIAGNOSTICO DE LA TUBERCULOSIS PULMONAR. Madrid. 1 tomo en 4° rústica . . . . $ 1.00

MELCHIOR (Prof. Dr. E.)—TRATAMIENTO POSTOPERATORIO. Nuevas orientaciones de la escuela alemana. Edición ilustrada. Barcelona. 1 tomo en 4° encuadernado en tela . . . . $ 3.50

OYUELOS (RICARDO).—DIGESTO. PRINCIPIOS, DOCTRINA Y JURISPRUDENCIA, REFERENTE AL CODIGO CIVIL ESPAÑOL. Concordados con los Códigos Americanos y Portugués. TOMO V (ARTICULOS 1.088 a 1.314). Madrid. 1 tomo en 4°, encuadernado en pasta . . . . . $ 3.50

AZPEITIA ESTEBAN (MATEO).—DERECHO NOTARIAL EXTRANJERO. Organización y Régimen del Notariado en algunas naciones de Europa y América. TOMO I. Portugal. Madrid. 1 tomo en 4°, encuadernado en pasta . . . . . $ 3.50

LA MODERNA POESIA

Obispo 135. Apartado 605. Teléfono A-1171. Habana.

CERVANTES

Galiano 62. Apartado 1115. Teléfono A-4958. Habana.

M.E.C.D. 2016

GRANDIOSA
LIQUIDACION

¿Sabe usted, distinguida lectora, que tenemos ya a su disposición

VESTIDOS - MODELOS
PARA ESTE VERANO

en infinidad de estilos encantadores, todos creados para la próxima temporada?

Es tan enorme la variedad de que disponemos, que sabemos hallará usted el diseño que merezca su aceptación incondicional

A UN PRECIO TAN BAJO, COMO SOLO LO PUEDE CREER EN EL MOMENTO DE HACER LA ADQUISICION.

NUESTRO SURTIDO DE TELAS DE SEDA, LINO Y ALGODON, ES INMENSO. NUESTROS PRECIOS, SON INMENSAMENTE REDUCIDOS.

"LA FILOSOFIA"

Neptuno No. 73 y 75 - Manrique No. 53 y 55 - San Nicolás No. 74

HABANERAS

Viene de la página CINCO

EN LA JUNTA DEL SABADO

BELLAS PALABRAS

Falta de espacio.
Y apremios de tiempo.
Razones ambas que me obligaron a limitar mi reseña de la reunión del sábado.
Fué en Palacio.
De las Damas Isabelinas.
No podría dejar silenciado el discurso que oyeron todos los presentes de labios de la buena y dulce señora María Montalvo de Soto Navarro.
Discurso que es la síntesis de una de las más felices gestiones realizadas por esa benemérita agrupación.
Véase aquí:
"Señoras y señores:
Tenemos gran satisfacción en presentar en el día de hoy un Resumen de los Ingresos y Gastos habidos en la fiesta celebrada el día 2 de febrero próximo pasado en el Teatro Nacional y que se organizó por el oCmité de Auxilios para la campaña Anti-Tuberculosa designado por las Damas Isabelinas.
Esa fiesta consistió en un Gran Baile al que prestaron su concurso más entusiasta y decidido todas las Damas Isabelinas y las que integran además este Patronato; pero hemos de hacer especial mención para ofrecer en nombre del Comité de Auxilios, de las Damas Isabelinas y de las Señoras que integramos este Comité Organizador, el público testimonio de nuestro agradecimiento en primer lugar al Honorable Señor Presidente de la República, por toda la acción oficial que puso en provecho de ese empeño caritativo y por el donativo que hizo para la misma finalidad y, después, el señor Secretario de Sanidad y Beneficencia, que realizó iguales esfuerzos, contribuyendo también con su peculio particular, como el señor Secretario de Obras Públicas y el Jefe del Estado Mayor del Ejército, los señores Gobernador de la Provincia, Alcalde de la Habana y Jefe de la Policía Nacional, que también cooperaron al mayor éxito económico y social de la fiesta.
Ofrecemos publicar en breve un panfleto o folleto, sin costo alguno para el Comité de Auxilios de la Campaña Anti-Tuberculosa y sin gravar los fondos ya recaudados en esa fiesta, donde relacionaremos con el mayor número de datos y detalles posibles toda la labor realizada, consignando no sólo la venta de localidades, sino también los donativos que recibimos en dinero y efectos para dicha fiesta, así como el concurso que generosamente nos prestaron muchos elementos de distintas clases sociales con su trabajo personal hecho gratuitamente.
Y por último, no debemos omitir nuestra gratitud y agradecimiento al señor H. W. Catlin, que a más de abonar el precio de un palco, tomó de su cuenta y cargo todo el gasto del alumbrado de la referida fiesta; a los Cronistas Sociales de toda la prensa de la capital, que mantuvieron constante propaganda y brillante reclamo e información en provecho de la fiesta caritativa que celebrábamos; a los Directores de periódicos, que dedicaron artículos preferentes a esta labor y fijaron en sus planas principales grandes anuncios sin costo alguno; al Presidente del Centro Gallego y a dicho Centro, por su generosidad al dar el teatro con un mínimo alquiler; al Comercio todo de la Habana, que ha contribuido con regalos para la fiesta; a las Maestras y Colegio Sepúlveda y alumnas, que laboraron intensamente por ofrecer y presentar una magnífica exhibición, dando realce al acto de la fiesta y, en definitiva, a la sociedad de la Habana, que desde su más alta clase social, contribuyendo con sus recursos y su asistencia al acto, hasta las más modestas, fueron todas generosas y nobilísimas colaboradoras en este empeño, en provecho de la humanidad doliente.
Rogamos, pues, a este Patronato que tome el acuerdo de hacer público este testimonio de nuestra gratitud que deberá llegar no sólo a las personas que hemos relacionado por sus cargos oficiales, sino también a las que involuntariamente se hayan omitido, pero que alcanzan lo mismo a su generosa labor nuestro mayor agradecimiento".
Bellas palabras.
Que fueron muy aplaudidas.

LEJOS DE CUBA

La boda de un cubano.
En la República de El Salvador.
Trátase del joven Pablo Ortega, hijo del distinguido ingeniero Pablo Ortega Ros y su interesante esposa, Luisa Trujillo.
Para la noche de ayer estaba concertado su matrimonio en la Capilla Arzobispal de San Salvador.
Bella su elegida.
La señorita Julia Isabel Duke.

DESPEDIDA

De viaje.
El doctor Martínez Cañas.
Dentro de breves días embarcará el eminente especialista con objeto de asistir al séptimo centenario de la Universidad de Tolousse.
Va con una alta representación.
¡Feliz viaje!

Continúa en la página NUEVE

Teléfonos. { A-2803 A-3716

NUEVAS TELAS
Para la Estación

Acabamos de recibir una gran colección de telas para la primavera y verano, tanto en colores enteros como estampadas. Los PRECIOS DE ALMACEN uqe tan famosa ha hecho a esta casa, son los que se han fijado para estas nuevas telas. Vea algunos de ellos:

WARANDOL BELGA, de puro lino, en todos los colores, a	40 cts.	BATISTA BELGA de puro lino, muy fina, en todos colores, a	60 cts.
HOLAN BATISTA de puro lino, muy fino, en colores, a	60 cts.	BATISTA belga de puro lino, en todos colores, clase extra	80 cts.
HOLAN BATISTA de puro lino, preciosas estampaciones, a	60 cts.	VOILE CHIFFON DE SEDA, estampado, a	99 cts.
CREPE MONGOL DE SEDA, en todos los colores, a	$1.50	CREPE MONGOL DE SEDA, estampado, a	$1 99

Esto es sólo para dar idea de nuestros precios, pero si usted quiere ver el surtido más completo en telas para la presente temporada, a la vez que los precios más bajos, no deje de visitar estos grandes almacenes.

MONTE, 15, FRENTE A PRADO. No equivocarse: esta casa no hace esquina

Viboreñas

NOTA AMOROSA

Que tiene toda mi preferencia por tratarse de la hija de mi inolvidable amigo Eustaquio del Real, la linda y gentil Estela, cuya mano fué pedida a su amante madre la señora Leonor M. viuda de Del Real por el señor Oscar López de Villavicencio para su hijo el simpático y afortunado joven Raúl.
Al consignar esta nueva amorosa, dedico mi más afectuosa enhorabuena a Estela y Raúl, deseando consignar cuanto antes la fecha de su enlace.

SEÑORITA RENE MALGARAT

La bella amiguita, hija amantísima de mis estimados amigos señora María Luisa Trespalacios de Malgarat y Carlos Malgarat, siempre invariable en sus atenciones.
Renée con la más alta calificación ha obtenido el título de profesora de piano en el Conservatorio de mi viejo y muy querido amigo don Eduardo Pelrellade, siendo la nota más simpática que su profesora ha sido su hermana María Luisa.
Para la nueva profesora, para su hermana y para sus complacidos padres es dedicada mi más expresiva felicitación.

ABELARDITO GARRIDO

Es el amiguito muy querido, hijo amantísimo de mi bella y admirada amiga Bertha Puig, que ha estado recogido debido a una dolencia que aunque no de cuidado tanto impacientaba a la autora de sus días.
Ya bien, lo consigno con mi mayor satisfacción, con un beso a Abelardito y mi felicitación a Bertha.

NUEVAS RESIDENCIAS

Los apreciables esposos señora Adolgina Surís y el Capitán de la Marina Nacional Félix de los Ríos, han trasladado su residencia de D'Strampes 90 a la Calzada del Vedado 171, bajos, entre Ja e I.
—Los estimados esposos señora Micaela de León y señor José A. Lucas Roy, han dejado ya su residencia de la Playa de Cojímar y se han instalado entre nosotros, Cocos 18, entre San Benigno y Flores.
Todo género de prosperidades les deseo en sus nuevas moradas.

UN SALUDO

De afectuosa despedida lo he recibido del estimado amigo Rafael R. Almeida, profesor de orquesta que en breve embarcará para el Norte donde ha sido ventajosamente contratado.
Mucho le agradezco su cortesía deseándole todas las prosperidades a que es acreedor.

EN SUS DIAS

Con mi mayor afecto saludo al querido amigo el joven Alberto Fernández de la Reguera, secretario particular del Interventor general doctor Aurelio Méndez.
Al insustituible Director de la Gran Karithian Bataklánica del Loma Tennis Club deseo ve arealizadas todas sus aspiraciones junto con su amante familia.

Urbano del Castillo.

HIJA DESOBEDIENTE

Alicia Mora Malpica, natural de Sagua, de 14 años de edad y vecina de Factoría número 11, fué acusada por su mamá Asunción Malpica, de haberla desobedecido, marchándose al cine. Con posterioridad la encontró transitando por la esquina de Crespo y Virtudes.

JUGABA CON UNOS MENORES

Al estar jugando con unos menores y sufrir una caida en su domicilio, se ocasinó lesiones de carácter leve en la cabeza, Julia Linares Pérez, de 20 años de edad y vecina de 11 número 21, en el reparto Lawton, siendo asistida de primera intención en el centro de socorro de Jesús del Monte.

¿Tiene Usted que Mandar Dinero al Extranjero?

El giro bancario es un medio seguro, conveniente y económico de enviar dinero a cualquier parte del mundo.

Expedimos giros en Pesetas sobre toda España y las Islas Canarias.

The Royal Bank of Canada

Sp. 709

RADIO Y ELECTRICIDAD

TRASMISIONES Locales y Extranjeras
PROGRAMAS CONCIERTOS

Estación C M C de la Cuban Telephone Company, asociada a la International Telephone y Telegraph Corporation de la calle de Broad número 67 en la ciudad de Nueva York.
De 7 a 8 p. m.: Acebal y del Campo.
De 8 a 9 p. m.: Concierto de la Hen. Clay and Bock Co. Ltd con la orquesta Susini, dirigida por el maestro Gonzalo Roig.
La Burlosca, overtura, Suppé.
Front Paris, vals; Waldteufel.
Amor Gitano, selección de la opereta: Lehar.
Primera audición.
Capricho Húngaro, primera audición; Kelar-Bela.
Mi alma es, capricho cubano, Roig.
Los Bohemios, selección de la zarzuela: Vives.
A las 9 p. m.: Hora por el Observatorio Nacional.
De 9 a 10 p. m.: Concierto Radiotel bajo la dirección del maestro Gonzalo Roig.
Semiramide, overtura, a petición; Rossini.
Vals Poético, Villanueva.
El solo de violoncello por el Profesor señor Vesco D'Orio.
Le Merlo Blac, polka de concierto para flautín, E. Damare.
Solista: señor Roberto Ondina, acompañado al piano por el maestro señor G. Roig.
Canzoneta, Godard.
Manon Lescaut, gran selección de la ópera, Massenet, a petición.
Momento Musical, Schubert.
Gran Vals Español de Concierto, Miró.
De 10 a 11 p. m.: comedia, el arreglo bufo adaptado al Radio, original de Jorge Reyes, que lleva por título Se Vende Una Yegüita.
Reparto: Doña Cástula: señora Consuelo Ross; Sofía: Angela Ambrossio; Elenita Aida Jorge; Don Pepe: Alfonso Miranda; Carlos: Manuel Segarra; Elio. Raul Miret; Santiago (gallego : J. Reyes.
Ademas estreno de monólogos y diálogos por Consuelo Ross, Jorge Reyes y Alfonso Miranda.

W E A F
Programa para mañana

6 p. m.: Concierto de Sobremesa por la Orquesta del Waldorf Astoria.
7 p. m.: Ruddy Vallee y su Orquesta desde el New Venice.
7.45 p. m.: Recitales de piano por Piano Twins como sigue:
Medley de The Broadway Melody, Brown.
Dolly Dimples, Alter.
Medley de Blackbirds of 1928, Mc Hugh.
Fidgts, Robinson.
Sweetheart of All My Dreams.
8 p. m.: La Voz de Firestone, tomando parte en este programa el director Hugo Mariani y un conjunto de estrellas.
8.30 p. m.: Programa A & P Gypsies con los siguientes detalles:
Overture de William Tell, Rossini.
Largo, Handel.
Violin solo.
Love Is Heaven.
Tenor solo.
The Maids of Cadiz, Delibes.
Ar de Ballet.
Builder of Dreams.
Tenor solo.
Carry Me Gack to Old Virginny.
Slavonic Dance, Dvorak.
Bolero, Billi.
10.30 p. m.: Los Empire Builders presentarán la obra La Historia de Seattle.
11.00 p. m.: Elixir de Amor, ópera de Donizetti; será interpretada por la National Gran Opera Company.
12.00 p. m.: Buenas noches.

W J Z
Programa para hoy

7 p. m.: Programa que trasmitirá el conjunto Sea Islanders:
Bello Hawai, Cunha.
Old Plantation, King.
Tepi Tomi, King.
To oe selected.
Duo de guitarra.
Lei Lani, Noble.
Kalima Waltz, King.
Hawaian Maid, King.
Ahi Wela, King.
Tom Boy March, Cunha.
7.30 p. m.: Lew White, organista, tomará parte en el programa Roxy and his Gang.
9 p. m.: Programa Edison, como sigue:
Merry Makers, Dance de Nell Gwyn, German.
Orchestra
La Paloma, por un cuarteto de cuerda.
Fantasy on Where is the Song of Songs for Me
If I Had You.
Slaut d.Amour. — Elgar.
Marie.
Sextet de Lucia di Lammermoor.—Donizetti.
Orchestra
10.00 p. m.: Programa de ambiente ruso, interpretado por un conjunto de estrellas.
11:00 p. m.: Los Slumber Muse. Programa clásico, como sigue:
Dances de Henry VIII, Suite: German.
Selections de Les Contes d' Hoffmann (Ttales of Hoffman). — Ofenbach.
A Selección.
Cello Solo. — Oswald Mazzucchi.
Vienna Beauties (waltz). Zichrer.
The Dragon Fly. — Strauss.
Sarabande. — Bohm.
Menuet. — Boccherini.
Faithfulness. — Brahms.
Lord God of Abraham, de Elijah.—Mendelssohn.
12:00 p. m.: Buenas noches.

W L W
DE LA CROSLEY RADIO CORPORATION
Cincinnati, Ohio

(428 m. 700 k. c.) (52.02 m, 5764 k. c.) Eastern Standard Time.
Programa para hoy lunes
6.24 p. m.: Noticias abreviadas.
6:30 p. m. The Crosley Dynacone Diners. En su concierto de sobremesa como sigue:
Theme: Sunset.
Selections from the Vagabond King. —Friml.
Two Memory Tunes.
Three Spanish Compositions.
Romanza. — Albeniz.
Spanish Dance No. 2 Moskowski.
El Chiquillo. — Smet.
Waltz: Il Bacio. — Arditi.
Toreador. — Bizet.
6.50 p. m.: Estado del tiempo.
7:16 p. m.: Jan Garber y su Orchestra desde el hotel Gibson.
7:30 p. m.: Historial Highlight. Topic: The Minitor and the Merrimac.
8:00 p. m.: Profesor Kyrock.
8:15 p. m.: Programa de Organo.
8:30 p. m.: The Crosley Ensemble.
9:00 p. m.: The K. I. O. Minstrels, con el siguiente programa:
Just As the Sun Went Down.
The Trail of the Lonesome Pine.
Roly Boly Eyes.
When They Ring Them Golden Bells.
Danny Boy.
Nancy Lee.
Waiting For the Robert E. Lee.
9:30 p. m.: Real Folks. (NBC).
10:00 p. m.: Estado del tiempo.
10:00 p. m.: The Hamilton Tailoring Club.
10.30 p. m.: Michael Haur's Dance Orchestra.
Programa bailable:
11.00 p. m. Hora exacta.
11.00 p. m. Slumber Music (NBC).
12.00 Mid: Jan Gerber y su Orchestra desde el Hotel Gibson.
12.00 a. m.: W L & W: Three Versatil Entertainers.
Instrumental W L & W: And Especility You.
Vocal Trio W L & W: My Blackbirds Are Bluebirds.
Piano solo W the first: Midnite Reflections.
Tenor solo, W tre first: I'm In Love With A Rose.
Banjo solo, W the second: Whispering.
Vocal Trio, W L & W: Pretty Little Thing.
Saxaphone solo, L: I Promise.
Vocal Trio, W L & W: Vedding Bells.
Instrumental W L & W: Dream Baby.
1 a. m.: Buenas noches.

CONSEJOS MEDICOS

Por el Dr. PEREZ BOUDET.

Ex-Interno del Hospital de Emergencias. Médico del Departamento Forense de la Ciudad de la Habana. Especialista de las afecciones del Aparato Digestivo. GABINETE: PRADO 33, altos. Teléfono: A-7490.

(Diríjase la correspondencia al DIARIO DE LA MARINA, Prado 103. Dirección).

DANILO. (Aguacate).

Sinceramente se gasta usted un "pseudónimo" que no concuerda con su enfermedad. Debe de aplicarse lavados de Argirol, dos al día y al interior las cápsulas de Uro Bestol tal y como le diga el prospecto que adjunto trae este medicamento, además, cada cuarto día la aplicación de un ámpula de Gonacrine intravenosa puesta por su médico y empezando por dosis no mayor de 2 c. c. e ir aumentando a medida que el organismo la vaya recibiendo sin ningún trastorno la cantidad total de cada inyección que son de 5 c. c.

DALIA. (Moyo Colorado).

El cuadro que usted describe en su carta es de una auto-intoxicación de origen intestinal, hay que tratarla a usted directamente en Gabinete después de someterla a varios análisis de imprescindible necesidad, como lo son sus orinas y sus escretas. Por la otra sintomatología que usted acusa debo decirle que tiene una ptosis uterina la cual deberá de someterse a una pequeña operación, la ligamentopepsia.

TERINA. (Camagüey).

Esas afecciones de su piel son de origen exzematosas, le convendría muy mucho el que se sometiera usted como primera indicación a los siguientes fomentos: Acetato de aluminio 16 grms. Besorcina 8 grms. Agua boricada 1,000 c. c. una vez que consiga el sacarla se someterá a la aplicación dos veces al día de la pomada de Exzemicida de Mme. Santouré y ponerse encima una gasa y un vendaje para evitar una reinfección. Créame que ha de darle un resultado práctico grande y que en menos de dos semanas se encontrará completamente bien.

EMPECINADO (Ciudad):

Puede que lo que se encuentre usted padeciendo sea una prostatitis que los masajes le darían un gran resultado. En uno de sus párrafos me dice de otra enfermedad, que no doy importancia y que es de origen cerebral, domínese un poco mas y verá que se le resuelve solo. No tiene usted porque avergonzarse de lo que me dice, muy al contrario. De acuerdo estoy con la opinión del especialista que vió en España y creo que esa afección sea a consecuencia de la enfermedad que usted pasó y de la que creo no tenga restos en los momentos actuales. Creo debe de reponerse un poco antes de someterse a la boda que dice va a efectuar. Puede tomar dos cucharaditas de Fitina Ciba al día y tres de Neurofosfato Ecay, así como aplicarse dos cajas de Ovocolesterina Delaiande y verá que en menos de un mes se encuentra compeletamente bien de lo que me dice. Agradezco su presente y le doy las más expresivas gracias por haberse acordado de mí.

GRACIA. (Jagüey Grande):

No crea que aunque esté gruesa puede haber desaparecido su lesión pulmonar, pues puede que usted aumente mucho y que esta persista, yo nada le digo sobre este punto porque necesitaría someteria a un reconocimiento para cerciorarme de lo que pudiera haber, no obstante creo que debe de realizar un examen de esputos y comprobar en ellos si existe el bacilo de Koch. Otra de las razones de su fiebre puede que lo sean los quistes de ameba que dice tener, para ello me permito el recomendarle se aplique dos cajas de Clorhidrato de Emetina y empiece a tomar tres píldoras al día de Yatren 105. Una vez realizado este tratamiento vuélvase a hacer otro análisis de escretas para ver si esos quistes han desaparecido y si su fiebre persiste después de haberse quitado los quistes, tenga la seguridad que es de origen pulmonar.

UNA SEÑORITA. (Ciudad):

Le recomiendo para su afección que tome una cucharada del Digestivo Clin después de cada comida y al acostarse una cucharada de Benzo-Magnesia Garrido como laxante. Además para su otra enfermedad debe de tomar conjuntamente con este tratamiento que le impongo dos obleas al día de Oclersinol y aplicarse un ámpula diariamente de Surovarina de Chaix. En breve tiempo se sentirá completamente bien.

JULIO FERNANDEZ F. (Ciudad):

Lo que mas creo indicado en su afección es que tome varios frascos de Fosfagón a razón de tres cucharaditas al día y empiece a aplicarse las ámpulas de Glicerofosfato compuesto de Clin a razón de una diariamente. Debera realizar un lavado uretral de una solución de cocaína al 2 por 100. Reposo y buena alimentación.

NOVEDADES

Imposible la enumeración de tantas originalidades que a diario nos llegan procedentes de los principales mercados del mundo. Infinidad de preciosas creaciones en lámparas, muebles, plata fina, bronces, relojes, joyas, etc., formando un conjunto sin par que dejará satisfecho al que desee regalos de mérito o adornos de superior elegancia para su propio hogar.

La Casa Quintana
LA CASA DE LOS REGALOS

Mathilde Cumont

Invitamos a nuestras clientes para que nos visiten y escojan un modelo a precio equitativo, entre la gran diversidad de VESTIDOS de Foulard, Chiffon, Crepé de China, Satin y los preciosos modelitos de Velo y Linón de hilo, de los famosos PATOU, CHANEL, LELONG y PHILIPHE ET GASTON, confeccionados con las telas de esta temporada, al igual que los SOMBREROS, seleccionados de las últimas creaciones.

No desdeñen la gran oportunidad de nuestra REBAJA DE PRECIOS para las BOLSAS, ROPA INTERIOR y los finísimos TAPETES DE ENCAJES que venimos ofreciendo, la que viene obteniendo un gran éxito.

Prado Nros. 88 y 96

E. P. D.

El Sr. Basilio Alvarez Pérez

Ha fallecido en su residencia de su pueblo natal de Puebla de Trives, Orense, nuestro antiguo gerente de la razón social de Alvarez Hno y Cía., de esta plaza, Alejandro Ramírez número 14, Habana.
Su esposa, Socorro Alonso; madre, Pascuala Pérez; hermanos, Felicia, Julio, Evarista y Pastora Alvarez Pérez; hermana política, Patrocinia Marrero de Alvarez; sobrinos y demás familiares, rogamos encomienden su alma a Dios, favor que agradeceremos.
Habana, 7 de abril de 1929.
ALVAREZ HNO. Y CIA.

SERVICIOS FUNEBRES
ALFREDO FERNANDEZ
SAN MIGUEL 63. TLF. A-4348

N. Gelats & Co.

BANQUEROS
HABANA
Aguiar 106-108

Vendemos cheques de Viajeros
Pagaderos en Todas Partes del Mundo
y Cartas de Crédito Circulares
en las Mejores Condiciones
"SECCION DE CAJA DE AHORROS"

Recibimos Depósitos en esta Sección Pagando de 2 por 100 Anual
Todas estas operaciones pueden efectuarse también por correo

Repetimos la Invitación, Señora

HOY, LUNES, como apertura de la temporada veraniega, hacemos una gran

EXHIBICION
DE
VESTIDOS

presentando la más encantadora y atrayente colección de modelos. A pesar de ser todos elegantísimos, están marcados a precios sumamente bajos.

Hónrenos con su visita. Sea de las primeras en disfrutar de este acontecimiento.

LOS PERFUMES BICHARA SON SUBLIMES, EVOCADORES. ¡SON UNICOS!

La Opera
TEJIDOS - CONFECCIONES Y NOVEDADES
GALIANO Y SN. MIGUEL (ACERA DE LOS PARES)

M.E.C.D. 2016

PRINCIPAL DE LA COMEDIA

HOY A LAS 9.30 BENEFICIO DE LA ELEGANTE ACTRIZ ROSITA LACASA

La bonita comedia en tres actos, de Don Manuel R. Rivas, **EL ROSAL DE LAS TRES ROSAS.**

La chistosa zarzuela de Carlos Arniches, **EL POBRE VALBUENA,** por los principales artistas de la compañía.

740. A-8.

CAMPOAMOR HOY

2 p.m. y 8 p.m.

La película de Rin Tin Tin

La Lucha por la Vida

3-1|2, 5-1|4 y 9-1|2

Estreno de la emocionante cinta de LON CHANEY

Mientras la Ciudad Duerme

Y

ENCARNITA MARZAL

PRECIOS COMO SIEMPRE

CARTEL DEL DIA

TEATROS

NACIONAL.—Matinee y nocturna: una revista de actualidades; Domingo de alegría; En mi barco mando yo; Revista y Variedades.

ALHAMBRA. — 8: Los Sábados de Gloria. Segunda tanda: El Baile de los Ciegos. Tercera tanda: La Tora del Solar.

PRINCIPAL DE LA COMEDIA.—9 y 15: El Rosal de las Tres Rosas; El Pobre Valbuena.

AUDITORIUM.—8 y 03: El precio del amor. 5 y 15 y 9 y 45: La flor mágica; bailes por Sol Fernán Flor; Labios vírgenes.

CINEMATOGRAFOS

TRIANON.—5 y 30 y 9 y 45: El policía sin esposas. 8 y 30: La regata del amor.

VIOLETA.—Matinee y nocturna: La Danza Mágica; una revista de actualidades. La Flecha del Fantasma; Rie, Payaso rie.

NEPTUNO.—Tarde y noche: La Octava Maravilla; Cómo tratar a los hombres; números por los Trovadores Yucatecos.

FAUSTO.—Matinee y nocturna: estreno de una cinta; una revista de actualidades; números de variedades.

CUBA.—5 y 15 y 8 y 15: una comedia; episodio séptimo de Los peligros de la selva; Días de angustia; La Chiquita del Ten Cent; números de variedades.

RIVIERA.—5 y 15 y 9 y 30: Los maridos mienten. 8 y 15: Perdidos en el Artico.

PRADO.—5 y 15 y 9 y 30: La Octava Maravilla. 8: El Capitán Calaverón.

RIVOLI.—Matinee y nocturna: una revista de actualidades; El verdadero cielo; La Hija de Valencia; cintas cómicas.

WILSON.—Tarde y noche: Delicias campestres; Amor siniestro; El policía sin esposas.

INGLATERRA.—Matinee y nocturna: Co nalma, tripa y corazón; La Octava Maravilla; La mujer deseada; cómicas.

VERDUN.—Tarde y noche: episodio segundo de la serie Tarzán; El caballero alerta; La lucha de los sexos; La hija del corsario rojo; una revista de actualidades.

VIVES.—8 y 30: La traición del destino ;episodio tercero de La Flecha del Fantasma; Las Huérfanas de la Tempestad.

ENCANTO. — Matinee y nocturna: Carita de ángel; una revista; una comedia.

IMPERIO.—Tarde y noche: Ventas a plazos: La Gloriosa Betsy; episodio noveno de Los Buitres del Mar; una revista.

CAMPOAMOR.—Matinee y nocturna: La lucha por la vida; Mientras la ciudad duerme; Cambio suelto; Noticiero de actualidades; presentación de Encarnita Marzal.

OLIMPIC.—5 y 30 y 9 y 45: El corazó de una bailarina. 8 y 30: No me asustes, niño; episodio segundo de El jinete fantástico.

LARA.—Matinee y noche: Los millones de Paulina; Cómo tratar a los hombres; Jinetes sin cabeza; una revista.

STRAND.—Tanda y noche: Ama y aprende; La Reina del Coro; varietades; cintas cómicas.

UNIVERSAL.—Matinee y nocturna: Un valiente más; episodio cuarto de La Flecha Fantasma; El djamante del Zar.

Gacetillas

TEATRO NACIONAL

Cambio completo en el programa de atracciones anuncia para hoy el Teatro Nacional. Entre los bailables y cuadros presentados por el Cuerpo de Baile hay dos de mucha visualidad: Las Aviadoras y el Bazar Animado. El contrato de Medrano ha sido prorrogado, porque el divo cubano cada día gusta más. Sus selecciones de óperas, sus tangos, sus canciones cubanas, motivan verdaderas ovaciones en el Nacional.

Actúan también con éxito el Trío Luna, las notables bailarinas Ketty y Luna y el maestro Fonts con Tina Rossi y el Trío Marvels.

La película que hoy se exhibe se titula En mi barco mando yo.

Pasado mañana se estrena en Cuba Amores Olvidados, por Helen Chadwich.

La Empresa del Teatro Nacional está en tratos por conseguir el derecho de estreno de la película Matrimonios por contratos, que es la película del momento en los Estados Unidos, y seguramente el argumento más atrevido y al mismo tiempo más humano que el cinematógrafo ha llevado a la pantalla.

GRAN TEATRO PAYRET

PROXIMOS ACONTECIMIENTOS

H.. sido verdaderamente triunfal el éxito de gran tenor Luis de Ibarguen en las dos funciones de Payret, y confiamos que la Empresa no pierda esta oportunidad para ofrecernos nuevos conciertos del notabilísimo cantante.

Para el jueves 11 se prepara en Payret el debut de un grupo de variedades algunas ya conocidas y aplaudidas por el público, y otras que no conoce pero con cartel suficiente para ser una atracción poderosa para la taquilla.

En la temporada de variedades y de películas que se reanuda el jueves ha puesto la empresa todo su empeño en combinar el más atractivo de los programas y el público que siempre premia estos esfuerzos corresponderá como otras veces.

Para la segunda quincena de este mes, parece cosa resuelta la actuación de un cantante de grandes facultades muy aplaudido del público habanero.

Viernes, sábado y domiugo son los días del estreno de la soberbia película cubana Alma Guajira, que presentada de modo suntuoso y desconocido será un espectáculo que reafirme el espíritu nacionalista que para bien de Cuba se está despertando en la conciencia pública.

El señor Presidente de la República asistirá a la función extraordinaria preparada para el día 19 a las nueve y media.

TEATRO ALHAMBRA

En las funciones de los domingos los artistas de Alhambra se empeñan en complacer al público, quedando demostrado de ese modo su consideración por él, por ese público, que cada día acude para admirarlos y aplaudirlos; sobre todo Regino, que es siempre consecuente y no deja de ser el actor de siempre.

Anunciamos para breve fecha el estreno de la revista Vitaphone Alhambresco de Villoch y Pepín Rodríguez, cuya música ha escrito Anckermann con verdadera inspiración, como él sabe hacerlo.

Pasado mañana o sea el miércoles se traslada la Compañía a Payret para estrenar Rincones de Cuba, deliciosa producción de Galarraga; El Baile de los Ciegos, de Villoch y Robreño, y La Superhembra, de Más y López.

Para esta noche, en primera tanda, Los Sábados de Gloria; en segunda tanda, El Baile de los Ciegos; en tercera tanda, La Tora del Solar.

Pronto, Jiménez e Iglesias.

ENCANTO

Hoy es día de moda en el Teatro Encanto, fecha en la que lo más distinguido de nuestra sociedad se da cita tácitamente en el más espléndido de nuestros coliseos dedicados al arte mudo.

La película seleccionada para ser estrenada en este día pertenece al selecto repertorio de la Metro Goldwyn Mayer y se intitula Carita de Angel, teniendo un argumento abundante en situaciones de poderoso interés y estando el papel de la protagonista interpretado por la sin par Norma Shearer, que hace resaltar su talento excepcional y su elegancia refinada.

Carita de Angel habrá de llamar poderosamente la atención de los buenos aficionados.

Se acercan los estrenos de Las Tres Pasiones, que fué dirigida por Rex Ingram y que interpretaron Alice Terry e Ivan Petrovich; La Acusación del Silencio, por Alice Lake, y Ensueño, por Helene Costello.

502 A 8

Teatro Martí

El miércoles apertura del Martí. Barthelmess, María Fantoli, Roig, una gran orquesta.

La atracción espectacular de la semana le corresponde al Martí. Abre sus puertas el coliseo apostólico el miércoles, con una temporada de cine y atracciones que será famosa.

García y Portuondo, los empresarios del Martí, quieren entusiasmar desde el primer día al público y para ello han combinado para pasado mañana un programa magistral.

Se exhibirá una gran film emotiva y bella, El Desertor, con un actor favorito como protagonista, Richard Barthelmess, nuestro simpático huésped de todos los años, tan estimado por la buena sociedad habanera. A Richard le secunda en la cinta—producción admirable de la Fist National—la hermosa Marion Nixon, una de las estrellas jóvenes que más promete.

Además tomará parte en la función, en deferencia especial a la Empresa, una gran cantante criolla, María Fantoli, cuya voz de oro realza exquisitamente las apasionadas canciones de Cuba.

Y una orquesta estupenda—única hasta ahora en los cines habaneros—formada especialmente por la Solidaridad Musical asociada a la empresa para ello, y compuesta por veinticuatro competentísimos profesores, acompañará a la gentilísima María Fantoli y ejecutará una admirable adaptación lírica en la película. La dirigirá el eminente maestro Gonzalo Roig. Y todo ello sin alteración de precios.

809 A 8

VIVES (VEDADO)

Hoy lunes a las ocho y treinta La Traición del Destino por John Gilbert; episodio tercero de la serie La Flecha del Fantasma por Jack Perry y la grandiosa producción interpretada por las hermanas Gish titulada Las Huérfanas de la Tempestad.

El miércoles el Bataclán Universitario con la estupenda revista Sin Fin Follies, a la cabeza del cual figuran Modestín Morales y Juanito Condom.

538 A 8

TEATRO

TEMPORADA DE OPERA

El próximo mes de Mayo se efectuará, en el Teatro Nacional, la temporada de ópera organizada por el Comendador Bracale, con motivo de las fiestas nacionales que se celebrarán en el aniversario de la instauración de la República, la toma de posesión del general Gerardo Machado y Morales y la inauguración del Capitolio.

Se ofrecerán diez funciones con diez óperas diferentes.

Las cuatro funciones de gala serán incluidas en el abono.

El repertorio es el siguiente: Gioconda; Bailes de Máscaras; Thais; Rigoletto; Aida; Hernani; Forza del Destino; Mefistófeles; Carmen; Tosca; Bohemia; Manon; El Barbero de Sevilla; Lucia de Lammermoor y Madame Butterfly.

He aquí el elenco: Soprani: Emma Otero; Belloti Cantoni; Sara Scuderi y L. Pagleuchi. Tenores: Franco Tafuro; Nino Ederle; G. Breviario y V. Orlandi. Barítonos: Carlo Tagliabrie; Luigi Dimitri; Carlo Sterani. Mezzo-soprani: Guiseppina Sani; L. Klinova; Gina Bedeschi. Bajos: Francisco Rovati; Romeo Monsani; Abele Carnevali. Maestros directores: Cav. Luigi Cantino; Cav. Arturo Bovi y signore Gino Rigoni. Primera bailarina: Giuseppina Miami.

EN EL TEATRO PAYRET

El miércoles se celebrará en el Teatro Payret, una función extraordinaria por la Compañía de Regino López.

Se pondrá en escena la revista de Villoch, Robreño y Anckermann, titulada El Baile de los Ciegos, obra inspirada en una fiesta benéfica celebrada hace poco tiempo en el Teatro Nacional.

Además, se representarán: La Super-hembra, de Mas y López; y Rincones de Cuba, de Gustavo Sánchez Galarraga.

Sin duda la compañía de Regino alcanzarán un espléndido triunfo.

EN EL NACIONAL.—EL TEN CENTS

Ayer, en la matinee y por la noche, se vió muy concurrido el Teatro Nacional.

Los programas anuncian para hoy la exhibición de la película titulada "En mi barco mando yo".

Habrá también números de variedades, entre los que figuran el tenor Medrano, el Trío Luna, las aplaudidas bailarinas Ketty y Lu, Tinita, y el duetto Fonts-Rossi.

EN EL PRINCIPAL DE LA COMEDIA

Se representó ayer, en el Principal de la Comedia, la graciosa obra de Pedro Muñoz Seca, titulada El Alfiler.

Sobresalieron en la interpretación, Blanca Segurola, José Valle, Perchicot, Vivas, Jambrina y Rafael López Somoza.

Hoy se efectuará la función a beneficio de Rosita Lacasa, bella y graciosísima actriz que por su actuación en esta temporada se ha granjeado las simpatías de los concurrentes al teatro de la calle de Animas.

Rosita Lacasa ha escogido un programa interesantísimo para su serata d'onore. Se pondrá en escena El Rosal de las tres Rosas, de Manuel Linares Rivas y la zarzuela de Arniches, García Alvarez y Valverde, titulada El Pobre Valbuena. El role de Valbuena lo desempeñará Rafael López Somoza.

El Principal se verá concurridísimo esta noche, por los numerosos admiradores con que cuenta Rosita Lacasa.

LA FUNCION DE LOS TIPOGRAFOS

Mañana se efectuará en el Teatro Payret, al función organizada por la Asociación de Tipógrafos a beneficio de los fondos de las secciones de auxilios y deportes.

El programa es el siguiente: Primera parte: 1 Sinfonía. 2. Representación de la comedia en dos actos de Echegaray, titulada Los Hugonotes. Segunda parte: 1. Números de canto por el soprano señora Ada Márquez de Arxer. 2. Número de canto por el tenor Bernardo Fernández. 3. Presentación del profesor de cultura física Young Liedermann, quien ejecutará difíciles actos de equilibrio, fuerza y resistencia. 4. Presentación del duetto Amaranto-Blanco. 5. Presentación del tenor Miguel Gervolés. 6. Presentación del tenor Baldomero González; 7. Excentricidades al creyón, por el dibujante Arroyito. Tercera parte: 1. La zarzuela en un acto titulada Los Baturros.

Puede augurarse a los tipógrafos un éxito ruidoso.

Dania d'Esko

Homenaje a la escultural danzarina rumana, que se gastó DIEZ MIL DOLLARS en trajes, este año, en la MAISON JENNY, de París.

Algunos de estos trajes premiados en el Concurso de Elegancia, serán exhibidos

Hoy, en Payret

Prestarán su concurso en el homenaje, la bellísima soprano MARIA FANTOLI, el tenor De Grandi, Pasta, Escriche, Poussinet y la graciosa MIA ZAYAS BAZAN

UN HOMBRE DENUNCIA DE INSULTOS A TODA UNA FAMILIA Y A UN LORO

Un vigilante especial de los Muelles de Atarés ha sido abandonado por su esposa. Gran escándalo en un cine

José Royo Marquez, vecino de Dragones número 42, denunció a la policía, que de su domicilio le habían hurtado un traje, que apreciaba en la cantidad de 30 pesos, sin que tuviera sospechas de persona alguna.

SEÑORITA LESIONADA

En el centro de socorro del primer distrito, fué asistida de lesiones de carácter menos grave, la joven Olga Laureiro Alonso, de 14 años de edad y vecina de Labra número 66 que se ocasionó casualmente según le declaró a la policía, al sufrir una caida en su domicilio.

CONTRA UN LORO

Angel Escobar y Martínez, vecino de General Lee y Figueroa, denunció a la policía, que al lado de su domicilio reside una familia de apellido Campos, poseyendo una cotorra que no deja dormir al vecindario con sus gritos y palabrotas. Agregó que al llamarle la atención a sus vecinos, éstos los insultan y vejan, así como el loro, palabras que le han enseñado y que el loro se pasa el día repitiendo.

AMENAZADA POR SU ESPOSO

Ana Lara y Lugo, de 29 años de edad y vecina de Atanta y Colisco, dió cuenta a la policía, que diariamente es amenazada por su esposo Eulogio Carpio Borrego, vecino de Reyes número 33, en el reparto San Miguel, del que se encuentra separada hace tres meses, obedeciendo su actitud a que ella se niega a regresar a su lado.

ESPOSO ABANDONADO

Obdulio Reinoso, vigilante Especial de los muelles de Atarés y vecino de Esperanza número 59, denunció en la Sexta Estación, que al regresar a su domicilio, fué enterado de que había sido abandonado por su esposa Etelvina Torriente, la que en el día de ayer embarcó para Jovellanos, donde cuenta con varios familiares.

ESCANDALO EN EL CINE

Manuel Tejera Rodríguez, vecino de San Nicolás número 125 y Andrés González González, con domicilio en Alambique número 22, fueron detenidos y acusados por la policía, de formar un fuerte escándalo en el interior del cine Violeta, molestando a los espectadores.

CON UNA BOTELLA

Al caerse de su domicilio y con los fragmentos de una botella, se ocasionó una herida en la región malar izquierda, María Blanco, natural de España, de 33 años de edad y vecina del barrio de Colón.

NO HA SIDO ACLARADO

En un asunto que no ha podido ser aclarado totalmente por la policía, tuvieron intervención Genoveva Justo Mendez natuarl de España, de 36 años de edad, vecina de Franco número 5: Silverio Suárez Rojo, de igual nacionalidad, de 28 años, portero de la Beneficencia y trabajo que tiene encomendado en la posada El Suizo.

"Matrimonios por Contrato"

En la Ley que pretendieron pasar algunos de los Estados de la Unión, para establecer el matrimonio, a prueba, por períodos de un año, vieron muchos

Un peligro y una vejación para la mujer

y el cinematógrafo dió la voz de alerta a la mujer, llevando a la pantalla UN ARGUMENTO, que se ha considerado el más atrevido, pero que ha causado PROFUNDA SENSACION en todos los círculos sociales y políticos....

"Matrimonios por Contrato"

es probable que se exhiba en la Habana, si puede llegarse a un entendimiento entre los concesionarios de la película y los empresarios teatrales.

La empresa del TEATRO NACIONAL ha hecho una buena oferta, para exhibirla en DIAS ESPECIALES

OLIMPIC

En las secciones elegantes de cinco y media y nueve y cuarenta y cinco se estrena la bonita cinta First National, interpretada por la belleza sin rival, Billie Dove, titulada El corazón deuna bailarina.

En la tanda de las ocho y media: No me asustes, niño, por Billy West y episodio segundo de El Jinete Fantástico. Este episodio se exhibe también en la tanda de las cinco y media.

Mañana: Conrad Nagel en Los maridos mienten.

Para el sábado y el domingo, la Empresa prepara el estreno de la notable producción Paramount interpretada por Bebe Daniels, titulada La Repórter Relámpago.

731 A 8

Gacetillas

IMPERIO

Hoy comienza la nueva temporada de verano a precios reducidos. Todas las películas que se exhiban en los teatros de esta capital serán proyectadas en Imperio de lunes a viernes con los precios siguientes: matinee y tanda corrida diez centavos y cinco centavos los niños y para la función de la noche diez centavos damas y niños y veinte centavos los caballeros.

Las películas que serán exhibidas hoy se titulan Ventas a plazos por un reparto especial de artistas: La Gloriosa Betsy por Dolores Costello; Huésped descuidado por Charles Bowers; el episodio noveno de Los Buitres del Mar.

Mañana: El Tren Volador por William Boyd; La Mascota Trágica por Victor Varconi; la graciosa comedia Cosas de Miguelin por la pandilla del choteo; el episodio 10, final, de Los Buitres del Mar.

El viernes 12 hay una regia función extraordinaria con un escogido programa en el que figuran El Ultimo Canto y Baños ruso spara señoras.

722 A 8

LARA

Los millones de Paulina, por Bebe Daniels, y Cómo tratar a los hombres, por Patsy Ruth Miller, con la divertida comedia titulada Jinete sin cabeza, completa el programa que para hoy se anuncia en este simpático cine de Prado y Virtudes y a base de 20 centavos toda la función corrida.

Mañana: Baños rusos para señoras. Los diez modernos mandamientos.

Miércoles 10: La ocasión hace al valiente; Días de angustia.

HOY FAUSTO HOY

40-60 y 80 ¢ Niños 20¢

a las 5-7 y 9 p.m.

TEATRO SAENGER PARAMOUNT

La gran producción de

CECIL B. DE MILLE

LA MUJER SIN DIOS

"GODLESS GIRL"

con LINA BASQUETTE - MARIE PREVOST - NOAH BEERY

¡¡Ella se reía de la vida y se mofaba del amor!! y en medio de un torbellino de pasiones ante la amenaza de la muerte encontró LA VERDAD

junto con el maravilloso

VITAPHONE

HABLA Y CANTA

OIGA Y VEA

MARTINELLI Y D'ANGELO en el duo de LA JUDIA

EDDY PEABODY Y JIMMIE MAISEL celebres banjistas DE LA PLAZA Y JUANITA en bailes y cantos

"AMORES OLVIDADOS"

HELEN CHADWICK

Así se titula la interesante producción cinematográfica que como ESTRENO en CUBA, se exhibirá

en el Nacional el Miércoles

¿Quién olvida primero, el hombre o la mujer?... Tal vez ninguno de los dos, si el amor, es amor verdadero!...

Esta es la tesis de la película, en la que CHADWICK y Pat O'MALLEY actuan como protagonistas.

"Amores Olvidados"

presenta escenas para todos los gustos. Desde la taberna de pueblo, al cabaret lujosísimo de New York

El argumento no decae un solo instante y puede decirse que es uno de los mejores aciertos de la cinematografía.

Hoy en el Nacional se exhibe la interesante película

En Mi Barco Mando Yo

MEDRANO

Y toda la compañía presenta números nuevos.

Los bocetos de revistas en los que toman parte el cuerpo de baile y todos los artistas se titulan

"Las Aviadoras" y el "Bazar Animado"

Muñecas y muñecos. Rico vestuario y excelente música.

SELECCIONES POR EL TENOR EMILIO MEDRANO, el divo cubano

NUEVAS CANCIONES por el TRIO LUNA. — Números

Exito de KETTY y LU.

El Duetto Rossi Fonts y El Trio Marvels

Mejicanos, Argentinos y Americanos.

Espectáculo contínuo: Lunetas, 20 y 30 centavos. Desde la 1 de la tarde a las 11 y media de la noche.

KETTY Y LU

El Mejor Teatro. - El Mejor Espectáculo. - Los Menores Precios

HOY Teatro ENCANTO HOY

5¼ 9¼ 5¼ 9½

DIA DE MODA

ESTRENO EN CUBA

Metro Goldwyn Mayer presenta a

NORMA SHEARER

con LOWELL SHERMAN

En el hermoso drama

CARA de ANGEL

A LADY OF CHANCE

5¼ 50 ¢ 9½ 80¢ y $1.00

Gran Organo y Orquesta con los maestros LANZ y TRAVERSI

tanda de las 8 Luneta 30¢

BOTONES DORADOS por WILLIAM BOYD

JUEVES 11 ESTRENO

TRES PASIONES

por ALICE TERRY y IVAN PETROWITCH

producción ARTISTAS UNIDOS

M.E.C.D. 2016

Telas Estampadas

Chiffones
Georgettes
Pongees
Piqués
Batistas
Linolanes
Poplines

Gabardinas
Velos de seda
Voiles suizos
Guarandoles
Céfiros
Crepes de seda
Holanes de hilo

Para Vestidos de todas clases y trajes para sport

Almacenes "La Elegante"

Neptuno 48 casi esq. a Aguila — Dos casas — Muralla y Compostela

GRANDES REBAJAS

Voiles de seda estampados que vendíamos a $1.25
Rebajados a $1.00 vara

Crepé meteoro en todos los colores que vendíamos
a $2.25 rebajados a $1.75 vara

Crepé romano de $2.50 rebajado a $1.75 vara

Estos Precios Solamente por ESTA SEMANA

LA EPOCA

Neptuno y San Nicolás — Teléfono A-4244

HABANERAS

Viene de la página SIETE

ROSITA LACASA

LA BELLEZA DEL PRINCIPAL

Noche de gala.

Es la de hoy en el Principal.

Rosita Lacasa, actriz de todos admirada por su arte, por su hermosura y por su gracia, ofrece la primera función de beneficio de su carrera escénica.

Bonito el programa.

De gran atracción.

Se pondrá en escena primeramente una de las comedias más finas del repertorio de la Compañía de Estrada.

Trátase de **El rosal de las tres rosas**, en la cual Linares Rivas, su autor, nos presenta tres tipos distintos de mujer, que son Doña Rosalinda, la mujer chapada a la antigua,—que Rosa Blanch, con su gran talento, interpreta admirablemente—Rosa, la mujer montada a la moderna, antítesis de la anterior—cuyo tipo encarna deliciosamente Rosita Lacasa—y Rosaura, el punto medio de equilibrio entre una y otra—papel confiado a la notable actriz María Arcos.

Después...

Una joya del género chico.

No es otra que la zarzuela en un acto y tres cuadros **El Pobre Valbuena**, prodigio de buen humor y peregrina gracia, fruto de la feliz colaboración de Arniches, García Alvarez y Valverde.

Rafael López Somoza, el archisimpático actor, interpretará el tipo del pobre Valbuena.

Se desbordará de público el coliseo en el beneficio de Rosita Lacasa.

Aplausos, flores...

Todo lo tendrá.

(Continúa en la pág. ONCE)

EN la edad del destete, la madre que basa la alimentación de su hijo en la

Harina Lacteada de Nestlé

sabe que lo criará saludable, que crecerá robusto y fuerte.

Su muy agradable sabor, la hace desear, su gran fuerza alimenticia es insuperable, el niño nunca la rechaza.

COMPAÑIA "LA LECHERA", PRESIDENTE ZAYAS (O'REILLY) 6 - HABANA

Gacetillas

(Viene de la pág. ocho)

FAUSTO

Por fin ha llegado el día que todo el mundo ansiaba. El Templo del Vitaphone y del Movietone, puede decirse que durante toda la semana vestirá de gala ante la exhibición de una de las mejores películas llevadas a la pantalla por el mago de la cinematografía, el genial Cecil B. De Mille, director de Directores. Interpretan esta película, artistas de la talla de Noah Beery, que en el papel de villano nunca podrá ser igualado. ¿Quién no recuerda al Sargento Lejaune de la película Beau Gestel Marie Prevost, Julia Faye, Lina Basquette y otra lista más, casi interminable. Los números de Vitaphone también son excepcionalmente maravillosos. Giovani Martinelli, acompañado de Louis D'Angelo, bajo, cantarán el duo del cuarto acto de la ópera "La Judía" obra según todos los cantante maléfica. Esta fué la última ópera que pudo cantar el inmortal Enrico Caruso. Martinelli, la vez primera que la cantó, tuvo que retirarse en el primer acto con una grave dolencia. De La Plaza y Juanita, bailarines españoles, ejecutarán varias creaciones suyas entre las que figura De La Feria de Sevilla (Jota). Eddie Peabody y Jimmie Marcel banjistas conocidos y aplaudidos, en nuevos números entre los que figura Ramona, cantada y acompañada de guitarras, y barcarola, duo de banjos. Este mismo programa se repite toda la semana. Los precios de esta empresa son inalterables: días laborables, 4 0centavos luneta hasta las siete de la noche; y 60 centavos desde las siete en adelante. 531. A-8.

AUDITORIUM

En las tandas de cinco y cuarto y nueve y cuarenta y cinco nuevos números por la gentil bailarina Sol Fernán Flor y estreno en Cuba de la interesante cinta de Paulina Garon titulada Labios Vírgenes. Sol Fernán Flor no trabajará en la tanda de las cinco y cuarto.

Luneta 40 centavos.

En la tanda de ocho y media: Janet Novack en El Precio del Amor.

Luneta 20 centavos.

Mañana: Bebe Daniels en la preciosa creación Paramount titulada La Repórter Relámpago.

Miércoles 10, en función corrida que empezará a las ocho y media, debut de la Compañía del Teatro Regina con José Gomis y Ernesto Lecuona a su frente. El Cafetal y Niña Rita son las obras escogidas para hacer su debut. El precio de la luneta será ochenta centavos. Las localidades se pueden separar llamando al teléfono F-3906, contaduría del Auditorium.

581 A 8

NEPTUNO

La Octava Maravilla y los Trovadores, en Neptuno, hoy.

En la matinee o tanda contínua de dos y media a siete p. m. se exhiben en Neptuno hoy las producciones La Octava Maravilla, por Renee Adoree, Cómo tratar a los hombres, por Patsy Ruth Miller, además de una divertida comedia y despedida de los Trovadores Yucatecos en sus canciones y corridos mexicanos. Luneta 20 centavos entrando antes de las cuatro y treinta centavos después de esta hora.

En las tandas elegantes de cinco y cuarto y nueve y media se exhibe La Octava Maravilla por Renee Adoree y los Trovadores Yucatecos. El público de la tanda de las ocho y media puede entrar desde las ocho.

En la tanda de las ocho y media se exhibe Cómo tratar a los hombres, por Patsy Ruth Miller. Luneta 20 centavos.

Mañana. La Hija del Corsario Rojo.

El viernes: La Calle del Pecado, por Emil Jannings.

El sábado: La Hermana Blanca.

554 A 8

CAMPOAMOR

Hoy: Lon Chaney en Mientras la Ciudad Duerme y Encarnita Marzal

Hoy se exhibe en los turnos de tres y media, cinco y cuarto y nueve y media. Mientras la Ciudad Duerme, emocionante cinta Metro con Lon Chaney y el gran actor. Además actuará Encarnita Marzal, cancionista joven y guapa, que posee una agradable voz y una excelente dicción. Diariamente la Marsal recibe verdaderas ovaciones del público numerosísimo que concurre a Campoamor.

En las otras tandas se exhibirá La Lucha por la Vida, de Rin Tin Tin.

Mañana: La Hija del Corsario Rojo con Rina de Liguoro, la genial intérprete de Quo Vadis?; Mesalina y Los Ultimos Días de Pompeya, etc.

El miércoles: Baños rusos para señoras, de Dorothy Mackaill y Jack Mulhall; el jueves El Vértigo de Reginald Denny y el viernes El Teatro Siniestro, de Laura La Plante.

En la entrante semana: La Calle del Pecado, de Emil Jannings; Los amores de Casanova; Cogidos en la niebla, de May McAvoy, y El Pecado Redentor de Dolores Costello.

Muy pronto debut del Trío Sibonev, notable conjunto de cantadores orientales y Aileen Seegers, soprano que viene de New York, después de haber actuado en los principales teatros.

648 A 8

NO ES USTED HOMBRE PRACTICO!

Si piensa ir a España este año y aún no ha tomado sus precauciones, Cía. Ibero-Americana de Excursiones, S. A.

Obispo, 15, F. Habana. Tel. A-7578

GRANDE

INYECCION "G" GRANDE

Cura de 1 a 5 días las enfermedades secretas por antiguas que sean, sin molestia alguna.

ES PREVENTIVA Y CURATIVA

INGLATERRA

Gran temporada de verano a base de función corrida de una y media a once y media p. m. rigiendo los invariables precios de diez centavos niños y veinte centavos mayores.

Para hoy magnífico programa con la comedia Con alma, tripa y corazón por los Muchachos Peligrosos y las atracciones La Octava Maravilla por Renee Adoree y La Mujer Deseada por Pauline Garon.

Mañana: Buscadoras de Oro, por Lois Wilson y George K. Arthur, y El Patriota o Alta Traición por Emil Jannings.

Miércoles 10: La Bailarina de Granada, por Lily Damita.

Jueves 11: Los caballeros las prefieren rabias, por Ruth Taylor.

Viernes 12: La Hija del Corsario por Rina Di Liguoro.

Sábado 13: Mientras la ciudad duerme por Lon Chaney.

738 A 8

WILSON

Gran temporada de verano a base de función corrida de dos p. m. a siete y de ocho y media a once y media p. m. rigiendo los invariables precios de diez centavos niños y veinte centavos mayores.

Para hoy regio programa con la comedia Delicias campestres por los Muchachos Peligrosos y las producciones Amor siniestro, por Thomas Meighan y Renee Adoree y El Policía sin Esposas, por Farrell Mc Donald y Nancy Drexel.

A las cinco y cuarto la comedia Delicias campestres y Amor siniestro por Thomas Meighan y Renee Adoree.

Mañana: La Bailarina de Granada, por Lily Damita.

Miércoles 10: La Calle Roja, por Conrad Nagel y Myrna Loy; y El Mundo al Día, por Dorothy Mackail y Jack Mulhall.

Jueves 11: El Patriota o Alta traición, por Emil Jannings; y Baños rusos para señoras, por Dorothy Mackail y Jack Mulhall.

Sábado 13: Mientras la Ciudad duerme, por Lon Chaney.

737 A 8

PERDIO UN VALIOSO BRILLANTE

Helio Roselló y Montano, abogado y vecino de Empedrado 33, denunció en la Policía Judicial, que al abandonar un tranvía en la esquina de Sol y Habana, notó la falta de un brillante de seis kilates, que tenía montado en una sortija de platino, considerándose perjudicado en la suma de 1,800 pesos.

Salas-hnos

ALTA COSTURA

Presentamos actualmente la nueva colección de verano.

VESTIDOS

SPORT, PLAYA, TARDE, NOCHE

y de 2 piezas, especiales para embarque.

MAISON VERSALLES

Una creación original para cada cosa.

PRADO 71 TELF A-6474

QUEDO DEFINITIVAMENTE CONSTITUIDA LA ASOCIACION DE LOS FOTOGRAFOS

De acuerdo con el reglamento de la nueva sociedad, que aprobó el gobernador provincial se hizo la constitución

DESIGNADA LA PRIMERA JUNTA DIRECTIVA

El señor presidente de la República, el gobernador y el Alcalde municipal fueron designados presidentes de honor

En la casa Monte número 53, altos, se reunieron los fotógrafos de la Habana en número de ciento veinticinco y, de acuerdo con el Reglamento aprobado por el Gobierno Provincial de la Habana, asesorados del doctor Enrique Rubí, procedieron a dejar constituída definitivamente la Institución.

Constituída en sesión la Directiva Provisional Organizadora, que presidió el señor Antonio Otero, éste dispuso que el Secretario señor Emilio Ferrer diese lectura a los artículos del Reglamento que prescriben la forma de constitución de la Asociación, después de lo cual manifestó a los presentes que quedaba constituída en sesión la Junta General de asociados, disolviéndose la Directiva Provisional Organizadora, y que procedía designar un Presidente, al de mayor edad de los presentes, y un Secretario, el más joven, que constituyeran la Mesa Provisional de la Asamblea que entendería en la elección, proclamación y posesión de la Directiva definitiva que habría de regir la Asociación de Fotógrafos de la Habana.

La Mesa Provisional de la Asamblea o Juanta General quedó integrada por los señores Emilio Store Presidente; y Oscar Rodríguez, Secretario.

El Presidente manifestó que de conformidad con el contenido de la citación y lo dispuesto en el Reglamento quedaba constituída la Asociación de Fotógrafos de la Habana y se iba a proceder a la elección de la Directiva que regirá definitivamente la misma por el término legal, concediendo un receso de treinta minutos para que cambiasen impresiones los asistentes, después de los cuales se llamará a votación.

Transcurrido el tiempo concedido, el Presidente mostró la urna vacía a los presentes y anunció que daba comienzo inmediatamente la votación.

En medio del mayor entusiasmo, no exento del enardecimiento que siempre existe en todas las elecciones, en las asociaciones donde se muestra el interés y el entusiasmo por un ideal, lucharon dos candidaturas que solamente se diferenciaron en cuanto al Presidente efectivo, al Secretario de Actas y a algunos vocales de la Directiva. Una de las tendencias defendió valerosamente al meritísimo compañero en el arte, también muy querido de todos, señor José Moré.

Con todo orden se efectuó la votación y depositaron sus boletas en la urna ciento veinticinco señores fotógrafos. Hecho el escrutinio, resultó electa la siguiente directiva:

Por aclamación de la Asamblea

Presidentes de Honor de la Asociación:

General Gerardo Machado y Morales, Honorable Presidente de la República.

Señor Antonio Ruiz, Honorable Gobernador de la Provincia de la Habana.

Doctor Miguel Mariano Gómez Arias, Honorable Alcalde Municipal de la Habana.

POR VOTACION:

Presidentes de Honor de la Asociación: señor Antonio Otero; señor Jaime Gispert.

Presidente, José Ramón Moré.

Vice Presidente: señor Frnacisco Iglesias.

Secretario: señor Angel Rodríguez.

Vice Secretario: señor José Segovia.

Tesorero: señor José Núñez.

Vice Tesorero: señor Ricardo Téstar.

Vocales: señores Antonio Guerrero, Joaquín Blez, Enrique Hernández Ortiz, Ramiro Sassco, Oscar Rodríguez, Raúl Téstar, Pablo Valdés, Antonio Nazco, José González del Valle, Federico Pereira, Emilio Ferrer, Manuel Zurita Valeró, Enrique Mañán, Rafael Torrás Grenet, José López López, Emilio Store.

Hicieron uso de la palabra los señores Moré, Angel Rodríguez, Hernández Ortiz, Félix Díaz de Vera y otros, todos los cuales estuvieron inspiradísimos en sus discursos, que entusiasmaron a la concurrencia.

Los primeros acuerdos de la Directiva fueron: que una Comisión especial oportunamente visite al Honorable Presidente de la República, al Gobernador Provincial y al Alcalde Municipal y les haga entrega del título de Presidente de Honor de la Asociación, enviar un atento saludo a las altas autoridades de la República, a la Prensa habanera que tan generosamente ha cooperado al éxito obtenido en la constitución de la Asociación, y a la Asociación de Repórters de la Habana a la que están vinculados los fotógrafos gráficos; y colocar en el salón de sesiones de la Institución, en lugar preferente un retrato del doctor Enrique Rubí, que como Abogado, ha asesorado a los organizadores de la Asociación, prestándoles eficientes y desinteresados servicios.

Sucesos

LA DENUNCIA DE UN CHOFER

Theodoro Donaldson Lordor natural de Jamaica, de 26 años de edad, chofer y vecino de Valle número 33 denunció en la Sección de Expertos, que se le había extraviado su título de chofer, transitando por la esquina de Animas y Zulueta, estimándose perjudicado en la cantidad de ocho pesos.

RECLAMACION

José Barriro González, carpintero y vecino de Plácido número 39, altos, fué arrestado por el experto Herrera, por acusarlo Raul Rivas García, vecino de Desagüe número 9, de haberle hecho un escaparate a su prometida la señorita Sixta Dolores Carrasco, por lo que le abonó la cantidad de 32 pesos y días después se presentó en su domicilio, llevándose dos de las gavetas, sin que las haya devuelto.

UN DETENIDO

Dámaso Mouse Corujo, chofer y vecino de San Lázaro número 293, fué arrestado, por reclamarlo el Jue Correccional de la Sección Quinta.

DENUNCIA DE HURTO

Armando River, Larreinaga, chofer del auto número 32761, denunció a la policía que le habían hurtado la rueda con su goma de repuesto, al dejar situado el auto frente al café La Eminencia, estimándose perjudicado en la cantidad de 35 pesos, sin que tuviera sospechas en persona alguna.

RIVIERA

Hoy: LOS MARIDOS MIENTEN

Para sus tandas elegantes de hoy lunes nos anuncia la empresa del Riviera el estreno de la interesante cinta de la Fox, interpretada por la favorita pareja Conrad Nagel y June Collier, que lleva por título Los Maridos Mienten.

En la tanda inicial de las ocho y cuarto se estrena la super cinta de la Fox titulada Perdidos en el Artico, película interpretada por el famoso explorador Snow.

Mañana martes, día de moda, en las tandas elegantes se estrena la gran cinta de la First National interpretada por Jack Mulhall y Dorothy Mackail, titulada Baños Rusos para Señoras.

El miércoles se estrena la notable producción de la Fox, interpretada por la favorita pareja George O'Brien y la linda estrella Lois Moran, titulada El Verdadero Cielo, que se exhibe en las tandas elegantes.

"Venganza" una de las últimas cintas que ha filmado la favorita estrella Dolores del Río, se exhibe a petición de numerosas familias el próximo jueves en las tandas elegantes.

Encarnita Marzal, la notable y aplaudida tonadillera española que con tanto éxito debutó en este teatro, reaparecerá nuevamente el viernes 12 en las tandas elegantes, con nuevos números de su selecto y variado repertorio.

533. A-8.

Gacetillas

TRIANON

Hoy domingo y en las tandas elegantes de cinco y media y nueve y tres cuartos se exhibe la grandiosa producción Metro titulada Cuando la ciudad duerme, la cual tiene por intérprete al gran actor de las mil caracterizaciones Lon Chaney secundado por la encantadora actriz Anita Page.

A las ocho y media: La Traición del Destino, por Joan Crawford y John Gilbert.

En la matinee que da comienzo a la una y media se exhiben las siguientes películas: Buster Keaton en El Conquistador del Oeste; la comedia titulada La belleza bien entendida; Norma Shearer en La Chica de la Casa de Modas ;episodios primero y segundo de la interesante serie En guardia y John Gilbert y Joan Crawford en La Traición del Destino.

Mañana lunes y en las tandas elegantes de cinco y media y nueve y tres cuartos se exhibe la interesante producción Fox interpretada por Luise Fazenda y J. Farrell Mc Donald titulada El policía sin esposas.

El martes. Redimida por Amor, por Jacqueline Logan.

TEATRO PRADO

La Octava Maravilla, sensacional cinedrama de interesante argumento que obtuvo uno de los más grandiosos éxitos el día de su estreno, es la película que anuncia para su función de hoy el Teatro Prado, en sus mejores turnos de las cinco y cuarto y de las nueve y media. Los papeles de protagonistas principales corren a cargo de la linda estrella Renee Adoree, Alan Hale y Fred Kohler. En estos mismos turnos será exhibida la película tomada por Mr. West como prueba para los futuros artistas del cinema cubanos. También se exhibirá una cómica y una revista.

La sección de las ocho será cubierta con la interesante cinta El Capitán, que interpreta Rod La Rocque. Luneta 20 centavos.

Mañana estreno de la divertida comedia La Repórter Relámpago, por la graciosa estrella Bebe Daniels.

734 A 8

VERDUN

Verdún, el concurrido cinema de la calle de Consulado, nos anuncia para la función de hoy un selecto programa.

La matinée comenzará a la una y media y por la noche a las siete y media con el siguiente programa:

El episodio número 2 de la serie Tarzán; el drama del Oeste por Fred Humes titulado El Caballero Alerta; La lucha de los sexos, por Don Alvarado y Sally O'Neill; La Hija del Corsario Rojo, por Rina de Liguoro.

Los precios por la noche serán 20 centavos mayores y diez centavos menores.

Mañana: La Bailarina de Granada por Lily Damita.

Miércoles: Tentación Irresistible por Nancy Carroll y R. Arlen.

Jueves: La Octava Maravilla, por Renee Adoree y Allan Hale.

Sábado: Mientras la ciudad duerme, por Lon Chaney.

UNIVERSAL

Muy concurrido se verá hoy lunes 8 el salón predilecto de las familias de Egido y Monte.

La película del Oeste en seis actos por Ted Walls titulada Un valiente más; el episodio 4 de La Flecha Fantasma; y la grandiosa superproducción en diez actos titulada El Diamante del Zar, interpretada por Ivan Petrovich.

Los precios son los de costumbre, a base de diez centavos la entrada en matinee y noche.

Para mañana martes 9 colosal programa.

Par de Badulaques, comedia en dos partes; Un momento de locura, por Alice Waithe, en ocho actos; Cómo tratar a los hombres, por Patsy Ruth Miller, en ocho actos, y el episodio 6 de La Flecha Fantasma.

586 A 8

CUBA

Hoy: Fiesta de la Variedad

Para la tanda de las cinco y cuarto se anuncia en este concurrido cinema la exhibición de una comedia; el episodio 7 de la serie por Frank Merrill titulado La Fiesta de la Venganza; la cinta por María Jacobini Días de angustia y la producción por Luisa Facenda y Clyde Cook titulada La chiquita del Ten Cent. Por la noche a las ocho y cuarto se repetirá el mismo programa de películas, haciendo además su presentación Laura Miranda, Vicente Morín, Federico Landeiro, Hermanas Caral, Los Black Brothers, Dueto Catalá, Mariano Meléndez y otros.

Mañana: La Mujer Deseada, por Paulina Caron, y Mujeres de mala fama, por Irene Rich.

Miércoles 10: La Bailarina de Granada, por Lily Damita.

Jueves 11: Baños rusos para señoras, por Dorothy Mc Kail.

647 A 8

Alma Guajira

Hermosa película Cubana

Drama de amores y heroismos, con bellos paisajes cubanos

ESTRENO • Viernes 19 • Sábado 20 • Domingo 21 • ESTRENO

TEATRO PAYRET

HOY RIALTO HOY

5½ y 9¼ 40¢ - 60¢ ESTRENO EN CUBA 5½ y 9¼ 40¢ - 60¢

WILLIAM FOX PRESENTA

EL VERDADERO CIELO

La historia de un Judas femenino

GEORGE O'BRIEN y LOIS MORAN

Nuevos números por el tenor mexicano

LUIS DE IBARGUEN

JUEVES 11 ESTRENO

EL PECADO REDENTOR

Gran creación de DOLORES COSTELLO

TEATRO MARTI

GRAN INAUGURACION DE LA NUEVA TEMPORADA DE CINE

MIERCOLES 10 por la noche

First National Pictures presenta a

RICHARD BARTHELMESS

en el sensacional drama

EL DESERTOR

"OUT OF THE RUINS"

LUNETAS.. 40¢

Permanentemente Orquesta de la Solidaridad Musical de la Habana, de 24 Profesores

M.E.C.D. 2016

EL EXTRAÑO TESTAMENTO DEJADO POR EL MILLONARIO COLOMBIANO DELGADO

A cuatro de sus hermanos, que nombra en el escrito de su puño y letra, no les deja más que un dólar a cada uno

SE ESTA DISCUTIENDO SU AUTENTICIDAD Y VALIDEZ

Se organizan en Nueva York agasajos a Jiménez e Iglesias. Será muy festejado el presidente del C. Asturiano de la Habana

(De nuestra Redacción en New York)
NEW YORK, Abril. —(Zárraga.)

ENTRE los más distinguidos elementos de la colonia cubana de Nueva York, era muy conocido el finado millonario colombiano señor Juan B. Delgado, que pasó algunas temporadas en el Hotel Alamac, donde admirábase el lujo conque vivía y los caros caprichos que que acostumbraba a tener. Su testamento ológrafo, que acababa de hacerse público, dice concretamente: "Durante cuatro meses he permanecido gravemente enfermo. Ahora me siento mal. El corazón me hace sufrir con intensos dolores. Nadie participa en mi última voluntad, por la que doy el ochenta por ciento de mi fortuna a mi hermano José; el veinte por ciento a la señorita Borisch, y a mis hermanos Manuel, Marco, Susana y Ambrosio un dolar a cada uno"...

Tal es el testamento que actualmente se discute, llegando hasta negarse su validez, aunque parece escrito de puño y letra del finado, por no haberlo firmado testigo alguno presencial. El testador lo redactó dos días antes demorir.

La señorita Borisch, que fué quien le atendió en sus últimos momentos, es la persona que entregó el supuesto documento ológrafo ante la Corte de Testamentarias. La herencia se valúa en más de un millón de dólares, y, naturalmente, los cinco hermanos del finado, se consideran con iguales derechos, aunque el mayor acepta el legado del ochenta por ciento, y todos ellos niegan participación a la señorita Borisch, que vivió maritalmente con el finado, siendo así reconocida por las leyes de los Estados Unidos como una common law wife, que puede heredar legalmente.

El abogado del señor José Delgado, llegado ahora de Colombia, niego las relaciones maritales de su hermano con la señorita Borisch, insistiendo en que si esas relaciones hubiesen existido, constarían en el testamento, donde para nada se alude a ellas.

Por su parte, el Consulado de Colombia, desconoce la personalidad discutible de la señorita Borisch y apoya al señor José Delgado, considerándole jefe legal de la familia del finado. Y el Juez es el que ahora tiene que decidir sobre la autenticidad del testamento y el cumplimiento de sus cláusulas.

Como acreedor del millonario fallecido se ha presentado el letrado señor Rafael Bosch, abogado personal de aquel, que asegura tener pendientes con aquél algunas cuentas de considerable importancia.

Y alguien espera una reclamación análoga por parte de una conocida dama de la aristocracia española que tuvo su residencia en el mismo Hotel Alamac cuando allí vivía el señor Delgado, al que le ligaba una afectuosa amistad.

La dama aludida reside actualmente en París.

ESPERANDO A JIMENEZ E IGLESIAS.

El Presidente de la Caca de Galicia, de Nueva York, señor Fernando Varela, dirigió una entusiasta felicitación a los heróicos aviadores españoles Jiménez e Iglesias, por su vuelo de Sevilla al Brasil, y aquéllos le han contestado con un cablegrama no menos efusivo, agradeciéndosela.

Aquí se cree que dichos aviadores vendrán desde la Habana a Nueva York, y ya se están organizando, por si esto se confirma, varios festejos y agasajos.

LA DELEGACION DEL CENTRO ASTURIANO DE LA HABANA

Se han iniciado los preparativos para cumplimentar y obsequiar debidamente al Presidente del Centro Asturiano de la Habana, señor José Simón, que de paso para España es esperado en Nueva York, donde sólo se detendrá un par de dias.

También se aguarda al Presidente de la Delegación neoyorquina, señor Sergio González, que se encuentra en la Habana realizando importantes gestiones en favor de los asturianos residentes en esta metrópoli.

La Delegación del Centro de la Habana sigue viento en popa, multiplicándose sus ingresos de socios y permitiendo augurarla un porvenir sólido y brillantísimo.

ZARRAGA.

INTENSO MOVIMIENTO DE POLITICOS AYER EN LA ESTACION TERMINAL

El equipo del Deportivo de Cárdenas regresó para dicha localidad, después de haber obtenido aquí un triunfo

El "Deportivo de Cárdenas".—En el tren regular de viajeros de la mañana Vía-Camagüey, regresó ayer a Cárdenas, el team de basket ball del club "Deportivo" de aquella ciudad, después de haber obtenido una decisiva victoria, contra los "Marquesitos".

El Director del "Heraldo de Cuba"—Ayer, por la mañana regresó a esta capital, procedente de Cienfuegos, acompañado de su distinguida familia, el señor Antonio González Mora, Director de nuestro colega "Heraldo de Cuba".

E. Presidente de la Junta de Educación de Jovellanos.—En el tren directo, llegó ayer, por la mañana, procedente de Jovellanos, el señor Florencio Menéndez, Presidente de la Junta de Educación y de los liberales de aquel lugar.

Regreso de un compañero.—En el "Expreso Limitado", regresó ayer, por la mañana, después de haber realizado un recorrido por el interior, el señor Pedro A. Rodríguez, presidente General de "La Discusión".

Los Políticos.—Procedentes de distintos lugares del interior de la República, salieron y llegaron ayer, por la mañana, los siguientes políticos:

Salieron para Matanzas, los representantes, Juan Rodríguez Ramírez, Agustín Gronlier, Amado Finales y Eladio González.

De Camagüey: llegó el doctor Manuel Tomé Varona, Sub-leader de la Cámara baja.

De Santiago de Cuba: llegó en el central, el doctor González Clavel, Presidente de los Populares Orientales.

De Santa Clara: llegaron los representantes, Rafael Alfonso, y el Capitán Emilio San Pedro.

De Carlos Rojas, llegó en el tren directo, el doctor Juan Pereira Medina, ex-Alcalde, de aquel Término.

Expreso Limitado.—Llegaron en la mañana de ayer, por este tren, las siguientes y distinguidas personas de amagüey, el hacendado Julio Cadona, la señora María del Carmen Pérez de la Vega, acompañada de su hija, la señorita Luz María, Tomás Alvarez y Raimundo Santos.

De Santiago de Cuba, llegaron: el doctor Erasmo de la Vega, acompañado de su esposa, la señora Carmen Peraza, y Lus El Cid.

De Victoria de las Tunas: el señor Raimundo Diaz; de Cárdenas, el señor Pedro Santovenia; de Camajuaní, la señora viuda de Reinols, acompañada de su hijo Oscar; de Carlos Rojas, el doctor Juan Pereira Medina.

Treen a Camagüey.—Salieron en la mañana de ayer, por este tren, las siguientes personas: a Sagua la Grande, la distinguida señora Faustina Pérez viuda de Pérez, acompañada de su hija Elvira; a Morón, el señor Juan Roses; a Remedios, el doctor Manuel Saraza, Juan Fernández y Luis Arcila; a Sancti Spíritus, el señor Luis del Pinar, acompañado de su esposa; a Caibarién, el señor Manuel Salgado; a Trinidad, el señor Federico Vivac; a Colón, el señor Manuel Lions, acompañado de su esposa; a Cienfuegos, el señor Higinio Lozada.

Tren a Cienfuegos.—Llegaron, en las primeras horas de la mañana de ayeyr, por este tren, las personas siguientes: de Cienfuegos los señores Agustín Goitizolo, Tomás Torras, Federico Alvarez, Tomás Frere, Antonio González Ramos, Lucas Delgado acompañado de su distinguida familia, Octavio Balbin y Juan Trinchet.

De Aguada de Pasajeros: el señor Manuel de la Concepción Valle y señora.

Tren a Caibarién.—Por este tren llegarno de Sagua raend :yoC6 G llegaron de Sagua la Grande, Carlos A. Ruiz; de Santo Domingo, las señoras Carmen y Ofelia Alarcón; de Cifuentes, los señores José Fernardo Gutiérrez, Manuel D. Salas, Manuel Ortega, acompañado de su esposa; de Yaguaramas, el señor Andrés Fraga; de Caibarién, los señores Mario Luna, Manuel Santos y Luis Pérez; de Vueltas, el señor César Menéndez y señora; y de Real Campiña, el señor Antonio Octavio Fernández.

El Embajador de Cuba en México.—Aer tarde salió para Santiago de Cuba el doctor Guillermo Fernández Mascaró, Embajador de Cuba en México que pasará allí unos días al lado de sus familiares. El señor Mascaró permanecerá en nuestra capital cuando regrese de Santiago de Cuba, hasta que tome posesión el Presidente General Machado. Fué despedido por familiares y amigos.

Amiama Gómez.—Ayer tarde embarcó para Santiago de Cuba de donde seguirá viaje a la República Dominicana y yHaití el ingeniero Agrónomo, Jefe de nformación y Propaganda de la Secretaría de Agricultura señor Amiama Gómez que va a esa República comisionado por dicha Secretaría a realizar estudios sobre regadío y caña de azúcar. Lo despuidieron en la Estación numerosos amigos.

Tren a Santiago de Cuba.—Salieron ayer tarde en este tren, para Victoria de las Tunas, señora María Castellanos de Gastón; para Jaruco, doctor Eduardo Callado; a San Miguel de los Baños, Antonio Villa; para Colón, señora Pura Núñez de Riera; para Santa Clara, Julio Montero; para Matanzas, María Chavez viuda de Cuni y su hija señorit Julia Cuni; para Santa Clara, Juan B. Morales; para Sagua, Miguel Araoz; para Matanzas, Eduardo Toledo; para Santa Clara, Manuel Giquel; pra Morón, Manuel Lustresllo; para Santo Domingo, Luis García; para Bainoa, Esteban Bou y José L. Trujillo.

Inspector de Hacienda.—Salió ayer tarde para Santa Clara en comisión de servicio el inspector de la Secretaría de Hacienda, Juan Torreciella.

José A. Pérez.—Ayer tarde salió para Sagua la Grende en comisión de servicio el Inspector de Comunicaciones José A. Pérez.

Temporadistas.—Regresó del Balneario de San Miguel de los Baños el señor Luis Martí acompañado del amigo José María Duarte, que pasaron una temporada en aquel excelente balneario. Lo recibieron un nutrido grupo de amigos yfamiliares.

EL PDTE. DE LA FEDERACION MEDICA.—Ayer llegó de Camagüey el Dr. Victoriano Rodríguez Barahona, representante a la Cámara y presidente de la Federación Médica.

TREN EXPRESO LIMITADO.—Salieron anoche en este tren a: Pierdrecitas, la señora María Pérez viuda de Pérez; a Santiago de Cuba, José Santos, Ernesto Valladares, Jorge Lay, Gilberto Alemán, Gustavo Ferrer; a Victoria de las Tunas, el doctor Fernando Arrauz; a Banes, Higinio Medina y familia; a Santa Clara, el representante Dr. Manuel Vilalón Verdaguer; a Camagüey, el doctor Blanco Herrera, la doctora Angela Matilde Bosch, Antonio de las Casas, Jorge Luis Sánchez y familia, Luis F. Hernández, la señorita Norbita Espin, el Dr. Pedro Juárez; al Celtral Vertientes, el doctor Calixto Reyes; al Central Senado, Francisco Suñé y familia, Alvaro Sánchez; a Gibara, el Dr. Salvador Pérez Fuentes; al Central Baguanos, José Pérez Sanjuan; al Central Stewart, Francisco Pérez; a Cunagua, Fernando Galán.

El Colegio de Arquitectos cooperará al Deseo de la Alcaldía Sobre las Ordenanzas de Fabricación

UN HOMENAJE A VAN DEN VOLTEN

Famoso poeta de origen danés nacido en Colonia en 1587

MURIO EN EL AÑO 1679

Su casa natal consérvase, y en ella se colocó una tarja

BERLIN, Abril 7. — Las ciudades de Armsterdam y Colonia, han han rivalizado en la conmemoración del duogentésimo quincuagésimo aniversario de la muerte del poeta Joost Van den Van Voldel nació en Colonia el 17 de Noviembre de 1.587 y allí transcurrieron los primeros años de su vida. En muchas de sus poesías, expresó su labor por la [illegible] encantado", particularmente en uno, escrito en 1.625, dedicado al Río Rhin.

Sus familiares forman parte de una denominación Monnonita, y abandonaron Antwer, a causa de las luchas religiosas de aquellos tiempos. La vida religiosa de Colonia, con su centenar de Iglesias y capillas, parecen haber causado una profunda impresión en la mente del muchacho. Tiempo después, la familia residió en Bremen, Franfort y Utrecht, eventualmente en Amsterdam. Aquí Joost, llegado a ciudadano, formó parte de una organización de comerciantes en lana.

En 1637, estrenó en esa ciudad su primera obra teatral: "Guisbrecnt van Arnstel"; pero fué su dama "La Virgen", basado en el martirologio de Santa Ursula, el que le dió renombre, dando lugar a que sus amigos protestantes le reprochasen que "glorificase el Catolicismo". Poco después, Joost se convirtió [illegible] tes lo hiciera su amigo, elhumanista Hugo Grotius. A su conversión siguió la producción de varias obras de carácter apologético. Sus dos últimos estrenos "Maria Estuardo" y "Lucifer", acrecentaron grandemente su fama, particularmente "Lucifer", basado en el mismo tema que inspiró a Milton años más tarde, su "Paraiso Perdido".

La Reina Cristina de Suecia, hija única de Gustavo de Suecia, hijo da al Catolicismo, envió al poeta una cadena de oro con una carta en la cual expresábale su admiración. A los setenta años de edad, Josst Van den Volten, que había traspasado sus propiedades a su hijo, hallábase en mala situación económica, y durante los últimos veinte años de su vida, trabajó como clérigo en una comunidad. Murió en Armsterdam, el cinco de Febrero de 1,679, a los noventa y dos años de edad. Una pensión de 650 florines, que le concedió el Gobierno alemán, le permitió visitar el lugar de su nacimiento. Su casa natal consérvase todavía en Grosse Witschgasse. Una tarja, colocada en 1879, en el duogésimo aniversario de su fallecimiento, narra a la posteridad de ese acontecimiento. Un monumento en la Casa consistorial y otro en la calle Vondelstrasse, son otros tributos al poeta en su ciudad natal de Colonia.

EN EL CONSULADO GRAL. DE ESPAÑA

Personas que deben presentarse para asuntos que les interesan

Alvaro Aparicio Suárez, natural de Santa Cruz de Tenerife, (Canarias).
Alejandro Diego Osona Fernández, oficial de peluquería.
Narciso Moreno Cantarero, natural de Trillo, (Guadalajara).
Jacinto Millán Blasco, natural de Agudo, (Ciudad Real).
Vicente Murrungarren Meque, natural de Madrid.
Baltasar Solachi Amerola, que vino a Cuba en 1920.
Francisco Figueras Costa, natural de Olot, en Gerona.
Juliana Larrabe y su esposo Rafael Unamuno.
Saturio González Meriél, natural de Villasila de Valdavia, Palencia.
Mariano Fuembuena de Lema, escogedor de tabacos.
Mariano Peña Luque.
Benito García Prada, natural de Ferradillo, Provincia de León.
Galindo López yLópez, que residía en Colón, Provincia de Matanzas.
Jesús Diego, que reside en Cuba hace unos veinte años.
Gumersindo López Rodríguez, que residía en la Provincia de Oriente.
Mariano Casado Quiroga, natural de Vidriales, Zamora.
Domingo Benito Rodríguez, de 30 años de edad.
Manuel Giraldez Carrera, natural de Ginzo, Puenteareas, España.
Diego Marchante Gamero, natural de Medina Sidonia.
Emilio de los Reyes, que residía en Jesús del Monte.
Benito García Soto y Gabriel García Soto, naturales de Belmez, Córdoba.
Francisco y Evaristo Estebane Fernández.
María Reyes del Río Bonillo, natural de Aldeire, en Granada.
Manuel Fernández Pérez, que residía en Luyanó.
Pedro Losas Jardón, que residía en Luyanó.
Zoilo Vicente Sánchez, que residía en Camagüey.
Alfredo Blanco Santos, que residía en Velasco, Oriente.
Carlota Hernández Carbó, viuda de don Manuel Romero Villegas.
Ricardo Gómez Martínez, comerciante natural de La Coruña.
Félix López Villanueva y Mercedes Goicoechea Llano.
José Ignacio Vernie y Pedra.
Lorenzo Díaz Llanos y Vargas, natural de Tenerife.
Luis Aristegui González del Castillo, empleado que fué del Banco Nacional de Cuba.
Restituto del Prado González, natural de Riaño, Provincia de León.
Pedro Alejandro Senabre Carbó, natural de Cullera en Valencia.
Pedro Díaz Lavado, natural de Almendralejo, en Badajoz.
María Valdés Nava, que residía en la calle de Paula.
Florencio Carro Palacio.
Alfonso J. Mayayo Bassadone.
Federico García, que residía en San José 122, Habana.

Habana, 2 de abril de 1929.

Ernesto Freyre, Cónsul General de España

TRABAJANDO

Trabajando en el expendio de carne que está situado en la calle de Gloria, se produjo una herida de carácter menos grave en la mano izquierda, José López Tejeiro, vecino de Diez de Octubre número 197 de la que fué asistido en el Hospital Municipal.

QUERIENDO HACER EFECTIVA SU COOPERACION, HAN ABIERTO UN CONCURSO TENDIENTE A SELECCIONAR EL TRABAJO APLICABLE A LAS INNOVACIONES

LABORES DEL HOSPITAL MUNICIPAL Y DE LOS CENTROS DE SOCORRO

RECTIFICACIONES DE RENTAS URBANAS CUYOS RECIBOS DEBEN SER ABONADOS POR LOS INTERESADOS ANTES DE 30 DIAS, A FIN DE NO INCURRIR EN EL RECARGO

Adolfo R. Arellano y J. G. De Defaux, presidente y secretario, respectivamente, del Colegio de Arquitectos de la Habana, se han dirigido a la Alcaldía para manifestar que esa colectividad, conociendo que el Alcalde Dr. Miguel Mariano Gómez tiene el proyecto de estudiar las modificaciones que se estimen necesarias introducir en las Ordenanzas de Construcción, y deseando cooperar en tan plausible empeño, han organizado un concurso tendiente a seleccionar de la mejor manera el trabajo más aplicable a las innovaciones que deban de tenerse en cuenta.

Con el escrito de referencia se acompañan las bases para ese concurso.

FABRICAS ESTABLECIDAS EN EL TERMINO

La Secretaría de Agricultura solicita de la Alcaldía se le informe si en este Término Municipal se encuentran establecidos fabricantes dedicados a la manufactura de aceites vegetales, incluyendo el aceite de maní y fábrica de tejidos de fibra.

INDUSTRIAS MOLESTAS AL VECINDARIO

Por tratarse de industrias molestas al vecindario, a fin de que los vecinos que se estimen perjudicados puedan formular sus protestas, el Alcalde ha publicado en el Boletín Municipal estas solicitudes de licencias:

Habana Lumber Co., para tienda de materiales de fabricación en Arroyo Pastrana e Ingenito. Antonio Victoria, para aquilador de películas en Aguila 32. Charles Chapiro y Cía., para instalar un motor de tres caballos de fuerza en Plácido 68. José López, para instalar un motor de petróleo de 26 caballos en Avenida de Italia 116. Cuban American Fire, para venta de gomas para automóviles en Avenida de la República 99. J. Arabit, para ferretería en Varela 211. Víctor López y Cía., para ferretería en Concha 3. Tomás Martínez Barros, para almacén de carbón en Concha número 240.

RECTIFICACIONES DE RENTAS DE FINCAS URBANAS

El Departamento de Impuestos ha remitido a la Contaduría varios expedientes de rectificaciones de rentas de Fincas Urbanas, habiéndose expedido por la Sección de Impuesto Territorial los recibos de acuerdo con la nueva renta de cada finca; debiendo ser satisfechos estos recibos por los interesados antes de treinta días para no incurrir en el 10.0 0 de recargo:

Estrada Palma sin número, entre J. Delgado y Goicuría, de Herminia González Díaz.
Avenida Antonio Maceo 341, de Moisés Veities.
19 número 250, Vedado, de Moisés Vieities.
Wilson número 74, de Malvina Cruzat.
C número 4, letra A, Vedado, de José Antonio Lorenzo.
C número 4.1 2, de José Antonio Lorenzo.
Avenida Italia 21, de José R. Jiménez.
Lazcano 78, de Isabel Ariza Villaverde.
Avenida de la República 317, letra B, de Guillermo F. Kohy.l
Avenida de Bélgica 103, de Joaquín Socarrás.
Estrada Palma 119, Víbora, de Carmen Bueno.
Lazcano 169, de Pedro Urquijo.
Colón 34, de Angela de la Campa y Agredo.
10 de Octubre 636, de María A. Godoy y Rodríguez.
Barnet 70, de María Torres Pérez.
D entre 9 y 10, Reparto Batista, de Antonio Pérez Pastoriza.
M. Delgado 16, de José A. de Ajuria.
Quince entre 8 y 10, Vedado, de R. Lavastida Vda. de Dubois.
Príncipe 26, de José Fernández.
Avenida de Italia 3, de Ofelia Díaz Piedra.
Pocito 9 D, entre Delicias y San Luis, de José Antonio Pulg.
Peña Pobre 18, de Emilia Marrill.
Príncipe 5, de Francisco Salaya.
Mangos entre Delicias y M. de la Torre, de Luis, Josefa y Eugenia Carvallo.
Gorgas 99, de Gabriel Puyol.
Paseo de Martí 43, de Emilia Hidalgo de Conill.
Misión 87, de Santiago Suaznabar.
Panchito Gómez 258, de Francisco Gómez.
Morúa Delgado 52, de Antonio Díaz Calvo.
Oquendo letra A, entre Víctor Muñoz y F. V. Aguilera, de Angel Libano.
Gorgas 130, de Elisa Arandia.
Gorgas 104, de Ana Ma. Mac Donal Vda. de Valdés Anciano.
Padre Varela 109, de Enrique Benza Mayor.
Morúa Delgado 172, de Gonzalo Calá Barrero.
Morúa Delgado 153, de Rosa González de Lara.
Pérez entre Justicia y Fábrica, de Amelia Pando.
Ocho número 205, Vedado, de Clemencia Abigail Morales.
Pi Margall 34, de José Gómez Mena.
Perfecto Lacoste 142, de Emilio Marill y Solas.
Panchito Gómez 97, de Alberto Gari.
Mango y San José, de José A. Fernández.

DEL DEPARTAMENTO DE SANIDAD

Servicios prestados por las casas de socorro y el Hospital Municipal: HOSPITAL MUNICIPAL: Personas ingresadas 76. Dadas de alta, 59. Operaciones realizadas, 61. Fallecidas, 2. Socorros, 88. Sueros Aplicados, 13. Existencia actual de enfermos, 200. Fórmulas despachadas, 1.378. Análisis Químico 296. Bacteriológico, 317. Lesionados Graves, 14. Menos Graves, 32. Leves, 72. Servicio de Ambulancia, 8.

CASAS DE SOCORRO: Lesionados Graves, 89. Menos Graves, 95. Leves, 476. Visitas de urgencias, 1.101. Consultas, 1.501. Socorros, 92. Fórmulas despachadas, 6.216. Sueros Aplicados, 65. Curaciones, 666. Reconocimientos de lesionados, 139. Servicios de Ambulancias, 28.

SERVICIO DE COMADRONAS: Partos realizados, 8. Abostos, 1. Reconocimientos, 71. Traslados, 15.

SERVICIO DENTAL: Extracciones, 1.253. Curaciones, 483. Empastes, 158.

EXPEDIENTES DEVUELTOS POR LA COMISION

Ha devuelto a la Alcaldía la Comisión del Servicio Civil, los expedientes personales de Manuel Rey y León, Gabriel Sosa y Valenzuela y señorita Pura Tuñon, por haberse terminado las anotaciones relacionadas con los mismos.

PAGO POR SUMINISTRO DE CARNES

Han reclamado de la Administración Municipal los encomenderos señores Cossio y Cadavieco, el pago de la suma de $6.232,22, importe de suministro de carnes al Hospital Municipal y las creches municipales números 1, 2 y 3, durante el ejercicio económico de 1923 a 1924.

FUNCIONARIOS CITADOS

La Sala Primera de la Audiencia de la Habana ha citado para el día 6 de mayo próximo, a fin de que presten declaración como testigos en juicio oral público, a los señores Francisco Castro y López, Manuel de Cárdenas y Veciana y Pedro Pablo Hernández, funcionarios de la Administración Municipal.

PETICION DEL JUZGADO

Se ha dirigido al Alcalde el Juzgado de Primera Instancia del Distrito Centro de la Habana, solicitando la remisión del expediente personal del Sr. Domingo Soto y Valdés, empleado del Municipio.

UN FOCO ELECTRICO

Los señores José Alvarez, M. B. Peña, Faustino Leonard y otros, interesan de la Alcaldía la instalación de un foco eléctrico en la esquina que forman las calles de Santa Ana y Luco.

EL ERARIO MUNICIPAL

La recaudación obtenida en la Tesorería Municipal el día 5 del actual mes, fué la siguiente:

Por Ejercicio Corriente, $10.489.88. Por Resultas, $3.297.41. Y para el Consejo Provincial, $1.315.45.

EXISTENCIA EN CAJA

La existencia en Caja por todos conceptos era de $1.232,832-96 dividido en esta forma:

Para el Fondo de Veteranos y Contingente Sanitario, $9.156.17; de Ejercicio Corriente, $140.324.23; de Resultas, $1.013.814.38; del Consejo Provincial $8.101.68; del Presupuesto Extraordinario $287.94; y por Depósitos de todas clases, $61.148.56.

LOS COBROS

Por cuotas ocasionales se cobró el expresado día, la suma de $634.22; y por multas de todas clases, 206 pesos.

LICENCIAS COMERCIALES

Con el propósito de establecerse en la Habana solicitaron licencia de la Alcaldía, los señores Arias y Alba, para café cantina en el Edificio de l Metropolitana; María Cueto, para rastro en Maloja 233; Novo y Cía., para almacén de vinos en Paula 50; León Fucio, para tintorería, en Rodríguez número 31; José Chong, para frutería en Guasabacoa; Antonio Díaz, para hojalatería en Hbana 102; Joaquín Olier, para vidriera de tabacos en Egido 126; Alvarez y Díaz, para Almacén de víveres en Gloria 2; Adolfo Reyes, para garage en Máximo Gómez 57; Armando Morales, para carnicería en la calle 17 número 485; Antonio Fernández, par apeletería en Galiano 107; y Buenaventura Rebolledo, para tienda mixta en la calle Paseo número 273.

BAJAS PEDIDAS

Solicitaron se les diera de baja en el Registro de Contribuyentes del Municipio, los señores Francisco Centurión, como subarrendador en la calle E, número 187; y Pedro Pinera, como carnicería en la calle 17 y 10, en el Vedado.

NOMBRAMIENTOS

Por decreto del Alcalde se han nombrado a la Srita. Angela Varona, mecanografista del Departamento de Gobernación; y a Julio Alberto Collazo, oficial tercero del Departamento de Sanidad, en tanto duren las licencias concedidas a Pilar Franco y Luisa Sánchez García, respectivamente.

SI SON CONTRIBUYENTES

Los distintos Jueces de Instrucción de esta capital interesan de la Alcaldía se les informe si son contribuyentes por algún concepto al Municipio, los señores Armando Valdés Fundora, Juan Domínguez Figueras y Marcelino Muñoz Duany.

CIERRE AL TRANSITO PUBLICO

El Sr. Benito Lagueruela ha solicitado autorización del Alcalde para cerrar el tránsito público el día 10 de los corrientes, la calle de Sol tramo comprendido desde Egido a Villegas, con motivo de un homenaje que celebra la Asociación de Emigrados.

ENVIO DEL ALCALDE DE SANTA CLARA

La Alcaldía Municipal de Santa Clara remitió a la de la Habana, un notificación de multa para ser entregada al Sr. Rufino Fundora, vecino de 23 número 38, Vedado.

MENOR A GUANAJAY

Da cuenta la Jefatura de la Policía Nacional haber cumplido la orden de ingreso en el Reformatorio de Guanajay, del menor Evelio A. Benítez.

LICENCIAS DE OBRAS DESPACHADAS

La Jefatura del Departamento de Fomento ha despachado ayer las obras solicitadas para estas casas:

Obras mayores: para un edificio de tres plantas en Máximo Gómez 269, para ampliaciones de obras en Marta Abreu 73 y San Bernardino 5, para un edificio de dos plantas en San Francisco y San Anastasio, una nave en Misión 33, un garage en 11 entre K y L, y ampliacioes de obras en Concha y Ensenada y en 23 número 412.

Obras menores: Máximo Gómez 253, Tenerife 63, Betancourt y Manhattan, Máximo Gómez 382, Enamorados y Línea, Betancourt y Asunción, Fábrica y Santa Ana, San Lázaro 99-B, Máximo Gómez 231, Paz 31, Belascoaín 7, Conde 21, San Salvador 70, Florida 42, Zulueta 34, Paseo de Martí 124 y 126.

CERTIFICADOS DE HABITABILIDAD

Se expidieron certificados de habitables de las casas Santa Catalina entre Figueroa y Cortina, Estévez y Heredia, B entre 31 y 28, Medina y E entre Beale y 11.

PORTABA UN CUCHILLO

Por portar un cuchillo de grandes dimensiones, fué arrestado en la esquina de Varela y Luzuriaga, Clemente Cuesta Pedro, de 19 años de edad y vecino de Figuras número 17, alegando que lo usaba en el trabapo que tiene encomendado en el Mercado Unico.

LO ESTIMA CULPABLE

Paulino Franco Freyre, del comercio y vecino de Peñalver número 5 denunció a la policía, que de su domicilio le había hurtado un revólver, sospechando no sea ajeno a ello Jesús Fernández Vigo, dependiente y del propio domicilio.

Las Defunciones Ocurridas Ayer en la Habana

HASTA LAS 4 P. M.

Dulce María Quiñones, raza blanca, 36 años, M. Gómez 551, obstrucción intestinal.
María Luisa Sánchez, raza negra, 45 años, Bernal sin número, reparto El Moro, asma cardíaca.
Juana Bas y Setics, raza n. 70 años, San José 115, deiblidad senil.
María Amador, raza blanca, 23 años, Hospital Calixto García, septicemia puerperal.
Eduardo Fernández, raza mestiza, 8 años, Hospital Calixto García, coxalgia.
Cantos Mesa, raza blanca, 37 años, Hospital Calixto García, asma.
Lizardo Maceo, raza mestiza, 45 años, Hospital Calixto García, enfisema pulmonar.
Juan Pujol Tolosa, raza b., 75 años, 10 de Octubre 100, pancreatitis.
Isolina Isabel Valdés, raza blanca, 22 meses, Beneficencia, sarampión.
Néstor Aguila, raza blanca, 50 años, Hospital Calixto García, úlcera gástrica.
Chang Jon, raza asiática, 43 años, Hospital Municipal, suicidio instrumento punzante.
Carmen Carreño, raza blanca, 38 años, Hospital Calixto García, septicemia puerperal.
María Teresa Patehot, raza blanca, 16 años, Correa 14, colitis ulcerosa.
Manuela Montalvo, raza negra, 95 años, Estévez 148, debilidad senil.
Modesta Cruz, raza blanca, 20 años, Tejera 714, tuberculosis pulmonar.
Mariana Govel, raza negra, 28 años, Animas 9 (Calvario), enteritis crónica.
José Mourín, raza blanca, 35 años, Hospital Calixto García, enfermedad orgánica del corazón.
Arturo Romaguera, raza mestiza, 22 años, Hospital Municipal, suicidio instrumento punzante.
Catalina Domínguez, raza mestiza, 58 años, Luyanó 69, cáncer del útero.

TRATO DE AGREDIRLO

José Trorrocha Oved, vendedor ambulante y vecino de Trocadero número 23, denunció a la policía, que al personarse en la casa San Nicolás número 215, con el propósito de cobrarle una cuenta que le adauda José Corayel, éste molesto por ello, tomando una regla trató de agredirlo, cosa que impidieron varias personas, que en la casa se encontraban.

CONFERENCIAS DE BARCIA TRELLES

La última fué pronunciada en la Universidad de Washington

(Especial para el DIARIO DE LA MARINA)
NEW YORK, Zárraga.—

CON la conferencia pronunciada en la Universidad de George Washington, teniendo como tema "La España del siglo XVI y la América del siglo XV", ha puesto fin a su tarea de disertante en la actual temporada el Profesor Camilo Barcia Trellez, que tan alto respeto ha logrado obtener en los Estados Unidos como conferenciante y como internacionalista.

Fué presentado Barcia Trellez en la George Washington University por el profesor español Antonio Alonso, radicado en este país hace varios años, y asistieron a la conferencia el Embajador de España, señor Padilla y Bell; el del Perú, señor Carlos Dávila; el Encargado de Negocios de la Argentina, señor Julián Enciso; el ministro del Ecuador, señor Zaldumbide; el agregado de la Embajada argentina, señor Santos Muñoz y el doctor Brown Scott, entusiasta hispanista y enamorado defensor de las grandezas de la España del siglo XVI.

La conferencia tuvo ante este auditorio una especial significación hispánica y en ella hizo Barcia Trellez, con la sencillez y claridad que iluminan todas sus disertaciones, un examen detenido de las inquietudes y problemas internacionales de la América actual, volviendo después de llevar a cabo su labor de exposición, al pasado común, al siglo de oro y buscando en las enseñanzas del mismo la causa explicativa de una honda crisis de solidaridad, que no sólo afecta a las relaciones de Europa y América, sino a las propias relaciones interamericanas.

Como todas las previas conferencias de Barcia Trellez, esta última ha sido muy comentada, con elogio extraordinario para el ilustre profesor, pudiendo condensarse los comentarios en la frase escuchada de labios de un conocido diplomático hispanoamericano que decía al salir de la conferencia: "¡Cuántas cosas nuevas hemos oído esta noche, comentando realidades alejadas de nosotros! ¡Esta disertación ha sido algo así como un estímulo espiritual para todos los hijos de la joven América!"

DENUNCIA DE COACCION

José López Diaz, natural de España, de 24 años de edad, dependiente y vecino de Máximo Gómez número 44, denunció a la policía, que es coaccionado por Amalia Diaz López, natural de Matanzas, de 25 años de edad, vecina de Gloria número 145, altos, con la que sostenía íntimas relaciones, la que se niega entregarle unos muebles que sacó a plazos y que son de la propiedad de los señores García y Llanos.

POR SUSCRIPCION SE CONSTRUIRA UN CAÑONERO PARA NUESTRA MARINA

Contribuirán a ésta el señor Presidente de la República, el Secretario de la Guerra y todos los jefes, clases y alistados

UN PARTICULAR DA TODA LA MADERA DURA NECESARIA

Será construído en la Habana, fiscalizado por oficiales de Marina. El "Patria", de apostadero para Santiago de Cuba

En la presente semana, será sacado a subasta, entre las casas constructoras de barcos de la Habana, la construcción de una nueva unidad para la Marina Nacional, un cañonero del mismo tipo del que se denomina "Habana" construído en nuestro puerto lo mismo que lo fueron los nombrados Pinar del Río, Matanzas y Villas, todos los cuales han dado magníficos resultados.

El asunto es doblemente simpático, pues son dos las causas que hacen de la idea un acto plausible.

La primera el construir un buque en astilleros nacionales, y la otra el que tal barco ha de ser costeado por una suscripción en la que han de contribuir, el señor Presidente de la República, General Machado; el Secretario de Guerra y Marina, General Rojas; el General Alberto Herrera, Jefe del Estado Mayor del Ejército y todos los Jefes, Oficiales, clases y alistados de la Marina Nacional, y hay además la oferta de un particular de donar toda la madera dura del país que sea necesaria para la construcción del nuevo cañonero.

LA CARENCIA DE BARCOS

En distintas ocasiones nos hemos ocupado de la carencia de barcos destinados a la Marina Nacional, pues de los 21 unidades que el General José Miguel Gómez, entregó en 1912 a ese cuerpo armado de la República, más los adquiridos durante el Gobierno del General Menocal que fueron cuatro caza-submarinos, más del 50 por ciento de ellos o se han perdido o están prácticamente inservibles o calificados como barcos prácticamente ya, fuera de servicio.

Dada la situación económica por que atraviesa la República, no ha sido posible pedir al Congreso un crédito destinado a la adquisición de nuevas unidades para la Marina Nacional, y de ahí que naciera la idea de dotar al cuerpo de una unidad más, con fondos especiales adquiridos en la forma antes expuesta.

Los cálculos hechos para la adquisición de la nueva unidad están basados en un costo de unos 40 mil pesos, pero hay el propósito de que bien por subasta, bien por administración, pero siempre bajo la estrecha vigilancia de oficiales honorables de la Marina Nacional se lleve a cabo la construcción del barco.

Esa unidad será construida de casco de madera dura del país como los otros cuatro construidos en la Habana y a que antes nos hemos referido, y se le dotará de motores Diesel que le impriman una velocidad no menos de 15 millas, con un costo moderado del combustible.

En realidad el mayor costo de la construcción será el casco y cámara y los motores, puesto que el armamento y otro sequipos tiene la Marina Nacional de otros barcos que han sido dados de baja.

Con tal plan de economías estímase más que posible la construcción del barco.

EL PATRIA A SANTIAGO DE CUBA

Totalmente reparado, y magníficamente dotado, sin flatarelprebiocamente dotado, sin faltarle el menor detalle y con su dotación completa, en una palabra perfectamente dotado, se encuentra listo en nuestro puerto el crucero Patria, cuyo Comandante ha recibido la orden terminante del Estado Mayor de la Marina, de zarpar esta semana para Santiago de Cuba en cuyo puerto tendrá su apostadero.

EL NUEVO EDIFICIO DEL DISTRITO NORTE

Y como complemente de esa información relacionada con la Marina Nacional diremos, que ya se encuentra instalado en el nuevo edificio de Tiscornia, el Distrito Naval Norte del que es Jefe el Capitán de Fragata señor Rodolfo Villegas.

Ese edificio ha sido construido con materiales dada por la Secretaría de Obras Públicas, y otros adquiridos por la Marina, dirigida las obras por el Capitán Maquinista señor Sierra y los jornales cubiertos por personal de la Marina Nacional del mencionado Distrito Norte.

Aquella parte del litoral de la Ensenada de Tiscornia, ha sido bellamente hermoseado por personal del Distrito Norte habiendo construido bonitos jardines y una huerta.

También existe allí un pequeño varadero que está bajo el control de ese personal de la Marina.

SON ESTUDIADOS LOS PROBLEMAS DE NUESTRO COMERCIO EXTERIOR

El desarrollo de nuestras industrias es observado con cuidado preferente y meticuloso en la Secretaría de Estado

Se ha presentado insistentemente en la prensa de esta capital variados y distintos planes acerca de nuestro desenvolvimiento en maeria de política internacional. Unas veces han sido expresadas dichas ideas por medio del artículo sesudo, pleno de datos, otras a través de la rápida entrevista o la brillante información, y son ya varias las personas que desde la tribuna, mas o menos brillantemente, han expresado distintos puntos de vista en relación con tan ardua materia.

Como la Secretaría de Estado es centro oficial sui generis donde se labora con verdadera intensidad y competencia en el desentrañamiento de tan delicados asuntos, nos pareció oportuno visitar en la tarde de ayer al señor Secretario de Estado, doctor Rafael Martínez Ortiz, con el objeto de que nos ofreciera algunos informes y nos marcara algunas orientaciones al respecto. El señor Secretario que nos recibió con la misma amable cordialidad que en otras ocasiones, nos puso en manos del Jefe de la Oficina del Comercio Exterior de la Secretaría, señor Angel Solano, de quien podemos decir que es uno de los más distinguidos y competentes funcionarios de ese departamento de la Cancillería y del Servicio Exterior.

Manifestadas de una sola vez por nosotros, al señor Solano todas las preguntas que llevábamos en nuestra memoria, fué motivo para que después de haber pensado por breves instantes, nos manifestara, palabra por palabra, la siguiente interesantísima información.

—Díganos, señor Solano, su parecer sobre política económica nacional, fué nuestra primera pregunta.

NUESTRA POLITICA ECONOMICA INTERNACIONAL

—"Adviértense, dentro del campo de nuestra política económica internacional, tres direcciones cardinales: la que siguen aquéllos cuyas aspiraciones estriban en exportar la mayor cantidad de azúcar y de tabaco, comprando con el producto de su venta lo que nos haga falta, sin preocuparse gran cosa por el desarrollo que puedan adquirir dentro del país otras industrias; la de los que preconizan el ideal de aumentar sin limitación todas nuestras exportaciones, cuidando de restringir las importaciones a lo estrictamente necesario para el consumo y para las industrias; y, por último, la de los que recomiendan que los esfuerzos en pro del aumento de la exportación de nuestros dos principales artículos se realicen sin menoscabo de nuestra producción incipiente y, con mayor motivo, sin perjuicios para las industrias ya consolidadas.

El primer objetivo, el de pagar con azúcar y tabaco todo lo que consumimos, punto de mira que ha constituído tradicionalmente la meta de nuestros empeños mercantiles, no parece contar en la actualidad y menos si se atiende a las perspectivas del futuro, co nel apoyo de muy sólidas razones.

EL PROTECCIONISMO OMNIPOTENTE

Las transformaciones universales de todo órden, originadas por causas de sobra conocidas, han impuesto a Cuba, como a los demás países, la necesidad de un cambio profundo de estructura por lo que a su vida económica respecta, ya que para la resolución de nuestras crisis, frente al proteccionismo omnipotente, no cabe fiar por más tiempo, tan sólo en la bondad intrínseca de la producción y en los privilegios que otorga la naturaleza, permaneciendo, entre tanto, inactivos e inermes, frente a medidas que nos lesionan gravemente. Para corresponder a la aparición de estos factores imprevistos, se votó la reforma arancelaria.

Sin embargo, es asimismo exacto, que no podemos pensar, tampoco, en forzar demasiado la colocación de nuestros artículos, adoptando, sin estar muy seguros de su eficacia y sin madura reflexión, medidas que en definitiva no podrían cumplirse sin ocasionarnos a nosotros mismos los mayores daños.

INTERCAMBIO CON CADA NACION

Si llevamos las cosas al plano heróico, y justificamos las frases con ejemplos tomados de las épocas en que no se buscaba la vida, sino la muerte, claro está que tienen razón los que aseguran que el pueblo cubano, si las circunstancias lo demandan, es capaz de prescindir una y mil veces de todo lo que no signifique valores morales indispensables para el sostenimiento de su independencia, pero, si lo que buscamos,—ahora que nadie atenta contra el decoro de la patria—es mejorar las condiciones materiales de la vida nacional, laborando por la prosperidad de nuestro pueblo, lo más conveniente para poder estudiar con calma las situaciones particulares existentes en nuestro intercambio con cada nación, para resolverlas del modo más favorable en cada caso, sin comprometer, con la aplicación de criterios unilaterales y por lo tanto injustos, sentimientos de amistad internacional, cuyo precio no puede ser representado con cifras, por altas que éstas fuesen. Nuestra defensa, pues, ha de consistir en mantenernos con nuestra actitud tan distantes de la mansedumbre fatalista como de la impetuosidad desacertada.

ARGUMENTOS RESPETABLES, PERO SENTIMENTALES

El segund oobjetivo—vender mucho y comprar poco—(lo que para algunos parece ser el supremo ideal económico) para nosotros, por desgracia si se quiere, no es asequible inmediatamente. Han de transcurrir varios años antes de que contemos con los medios propios de abastecimiento que nos permitan reducir nuestras importaciones al límite de lo que se considera teóricamente preciso. Ni se fomentan cultivos extensos y variados en pocos meses, ni se organizan con facilidad grandes establecimientos industriales ni tampoco se modifican como por encanto los hábitos y las costumbres de los pueblos. Desarrollar la técnica, lo mismo en el orden agrícola que en el industrial e introducir las variaciones legislativas correspondientes, requieren el tiempo necesario para que las enseñanzas y normales legales produzcan sus benéficos resultados, y puedan obtenerse, en consecuencia, los frutos apetecidos. A que esos rendimientos se recojan cuanto antes debemos todos propender y a eso propende con los mayores bríos y los mejores alientos el Honorable Señor Presidente de la República, contando con el concurso unánime de cuantos, dentro y fuera del Gobierno, se hallan interesados en el adelanto de nuestra amada patria, pero, mientras tanto, la realidad inexorable se muestra inflexible proscribiendo de estas cuestiones económicas, racionales por naturaleza, los argumentos, siempre respetables pero sentimentales, que sólo sirven para complicar los problemas que gravitan bien pesadamente de por sí, sobre la mente y el corazón del pueblo cubano.

NUEVOS HORIZONES AL TRABAJO

En cuanto al tercer punto de vista—el que atiende en primer término al desarrollo de las otras industrias nacionales no comprendidas entre las que ostentan hoy la supremacía casi absoluta, tendencia que mira al propio tiempo a la creación de las que todavía no existen—si se quiere prestar alguna consideración a dicho propósito, por fuerza hay que convenir en que se debe proceder con extrema cautela antes de dictar providencias que encaminadas a obtener resultados de cierto orden, producirían, en que nadie lo desease, efectos indudablemente desastrosos, sobre todo para la finalidad que muchos persiguen y que tantos encomian, de abrir nuevos horizontes al Trabajo, nuevas empresas al Capital y nuevas fuentes de ingreso para el Estado.

Armonizar tantos intereses contrapuestos para obtener la concertación de algunos convenios comerciales, es tarea cuya realización ofrece muy serias dificultades.

LABOR DE LA SECRETARIA DE ESTADO

Por todo ello y en presencia de semejante disparidad de criterios, se explica el fundamento del plan que viene observando la Secretaría de Estado en el desenvolvimiento de sus labores de esta índole y que en sus líneas generales consiste en analizar escrupulosamente las exportaciones, señalando los mercados que pudieran ampliarse y clasificando asimismo por grupos arancelarios las importaciones, para conocer aquéllas de artículos indispensables, distinguiéndolas de las que no tuvieran ese carácter y poder fijar así, previamente, los límites de nuestras posibilidades, a fin de precavernos contra errores que, de cometerse serían pagados muy caros por el país, sin que pudiéramos enmendarlos después con el más sincero arrepentimiento.

M.E.C.D. 2016

MURIO EL SEÑOR SUAREZ CORDOVES

Estaba vinculado a familias distinguidas de esta sociedad

De una dolorosa noticia tenemos que dar cuenta a nuestros lectores. Se trata del fallecimiento del señor Antonio M. Suárez Cordovés, emparentado con distinguidas familias de esta sociedad y persona de grandes prestigios así en el mundo de los negocios como en el social, muy estimado en ambos por su relevantes dotes de caballerosidad y hombría de bien.

Ni los tiernos cuidados de su amantísima esposa, ni los esfuerzos de la ciencia fueron bastantes para dominar el mal que lo llevó a la tumba, sumiendo en el mayor de los dolores a una familia hoy inconsolable.

Al rogar a Dios por el alma del finado enviamos a los familiares de este la expresión de nuestra condolencia más sentida, de modo muy especial a su viuda la señora Enriqueta González, y a su madre venerable, la señora Eusebia Cordovés, viuda de Suárez.

Descanse en paz.

CANAS

Para las canas
USE AGUA DE COLONIA
"La Condesa"
Loción higiénica, inofensiva, de agradable perfume, que devuelve al cabello canoso su color primitivo en pocos días, sin las molestias de las tinturas. (Precio del frasco $2.80). Pida prospecto.
De venta en todas las buenas tiendas, farmacias y perfumerías.
REPRESENTANTE:
P. GONZALEZ
Concordia 115. — Habana
Teléfono A-6680

"TRIANON"

No compre su calzado sin ver los modelos que estamos exhibiendo.
Vea éste muy fino y elegante, por sólo
$7.50
En color beis, con sencilla combinación. Tacón alto y mediano.
HNOS. ALVAREZ
Neptuno y San Nicolás
Teléfono: A-7004.

Vajillas de Novedad

DE PORCELANA, SEMI-PORCELANA y LOZA, CON DECORADOS FINOS. LA MAYOR VARIEDAD A PRECIOS ECONOMICOS.

Compre aquí su vajilla y la tendrá siempre completa. Siempre tenemos piezas para reponer las faltas o roturas.

"LA AMERICA"
LOCERIA Y CRISTALERIA
AVENIDA DE ITALIA (GALIANO) 113
HABANA

LA CASA DE GRANADOS

Acabamos de recibir nuevos surtidos de chiffones, rayones y crepés estampados, los que ponemos a la disposición de nuestra distinguida clientela y le rogamos que, antes de hacer sus compras en otro lugar, nos honre con su visita para que pueda hacer comparaciones de precios así como de la calidad de nuestras telas.

Tela china, doble ancho	Yarda	$ 0.70
Rayón Estampado	Yarda	$0.50 y 0.70
Chiffones y Crepés estampados de primera	Yarda	2.50
Meteoro francés, en colores	Yarda	2.00
Flat Crepé, en colores	Yarda	2.50
Crep Marroquí, clase extra	Yarda	3.50
Crepé francés, en colores	Yarda	1.40
Satín Crep, en colores	Yarda	2.80
Georgette Romano, en colores, extra	Yarda	3.25
Georgette estilo Romano, buena calidad	Yarda	2.50
Georgette, calidad irrompible	Yarda	2.00
Crepé Mongol, clase extra	Yarda	2.80
Flat Crepé, de 1½ yarda de ancho	Yarda	3.00
Burato doble ancho, en colores, DEL MEJOR	Yarda	1.30
Burato doble ancho, en colores	Yarda	0.85
Liberty inglés, satinado, doble ancho	Yarda	0.60
Satín Espejo, clase extra	Yarda	1.50
Warandol de lino para sábanas	Yarda	$1.25 y 1.50
Juegos de Jersey, en colores	Uno	$1.60, $1.95 y 2.80
Pieza de Crea puro lino número 5.000	Pieza	13.00
Piezas de Tela Rica Núm. 2.000 con 12 yardas, muy fina	Pieza	2.50
Piezas de Tela Rica Núm. 300 con 10 yardas, muy fina	Pieza	2.00
Tela Espejo, clase extra, blanca y negra	Yarda	1.50
Tela Espejo, de primera, en colores	Yarda	0.95
Crepé de fibra y seda en colores	Yarda	1.75
Piezas de Opal en colores, con 10 yardas, lo más fino	Pieza	2.70
Voile de seda liso	Yarda	0.90
Voile de seda estampado	Yarda	1.00

GRAN SURTIDO EN MEDIAS DE SEDA, EN COLORES, Y TELAS BLANCAS DE LINO Y DE ALGODON
No olviden la CASA DE GRANADOS, la que más barato vende, Y POR YARDAS
SAN IGNACIO, No. 82, entresuelo, entre MURALLA Y SOL
TELEFONO M-7073

A la Vuelta de la Esquina

No importa en donde viva Ud., siempre hallará CINE-MUNDIAL la mejor revista ilustrada, "a la vuelta de la esquina".

En el número de Abril, que está ya de venta, hay un interesante cuento inédito de Zamacois; Lupe Vélez escribe de su vida artística y denuncia ciertos rumores; Phyllis Haver hace revelaciones en una entrevista con Eduardo Guaitsel; Fernández Cué relata el segundo episodio del "Extraño Caso de la Señorita Equis" en Hollywood; Jorge Hermida lo comenta todo—desde el boxeo hasta la política internacional—y Helena de la Torre ilustra y comenta la última moda y otros asuntos de interés para las damas.

12

Retratos de estrellas del cine a página entera y en rotograbado, con reseñas biográficas de los artistas, y un centenar de fotografías de actualidad mundial.

CINE MUNDIAL
La Famosa Revista Neoyorquina
CINEMA - LETRAS - ARTES - MODAS - DEPORTES - ACTUALIDAD

De venta en las Librerías y Puestos de Periódicos de la Habana y de Provincias. 20 centavos el ejemplar. $2.00 la suscripción.

AGENCIA:
Luis García Ortega
Edificio Ruiz
Telf. A-9551. Apartado 2262.
HABANA

HABANERAS

Viene de la página NUEVE

BILTMORE

COMIDA Y BAILE

Se esperaba una fiesta.
Inicial de la primavera.
Fiesta con que se proyectaba celebrar la apertura del **Havana Biltmore Club** en su suntuosa sede de la Playa de Jaimanitas.
Quedó en suspenso definitivamente, puedo asegurarlo, por razones de orden interior.
No importa.
El **Biltmore** está ya abierto.
Las comidas de los domingos, a partir de anoche, significan la inauguración oficial de la poderosa sociedad fundada con capitales americanos y cubanos.
Comidas al uso, según la práctica moderna, con el baile entre plato y plato.
Numerosos los **parties** distribuídos anoche por el salón y la terraza.
Una fiesta en forma.
Que seguirá cada domingo.

EL BAILE DE LOS CIEGOS

Una fiesta social.
Motivo de una obra escénica.
Del inolvidable baile caritativo de febrero ha surgido la revista de que son autores Villoch, Robreño y Anckermann.
Tiene por título **El Baile de los Ciegos** y se presenta a nuestra sociedal la primera oportunidad para conocerla.
Es su estreno el miércoles.
En Payret.
Será puesta en escena por la muy criolla y muy simpática Compañía de Regino y Villoch.
Figurarán en el programa, además, los estrenos de **La Super Hembra**, chistosa zarzuela y **Rincones de Cuba**, revista de nuestro laureado bardo Gustavo Sánchez Galarraga.
Grande el pedido de palcos.
Como de lunetas.

LAS BODAS DEL DIA

Son tres.
Por la tarde la primera.
En la mayor intimidad, y en la residencia de la familia de la novia, se celebrará la de María Angélica Bello, gentil y graciosa señorita, y el joven correcto y simpático Olegario O'Halloran.
Actuarán como testigos, por ella, el doctor Osmani O'Halloran y el señor Braulio del Busto, siendo los del novio el doctor Juan Dulzaide y el señor Oscar Gálvez.
Por la noche.
En la Iglesia del Carmen.
Ante su altar mayor unirán para siempre los destinos de su vida la señorita Laura Cayón Pérez y el joven Valentín Mejías Casaus.
Y la boda de la bella señorita Adelaida del Rey y el joven doctor Octavio Jiménez.
En Monserrate.
A las nueve y media.

TURINA

Serie de conferencias.
Interesantes, lucidísimas.
Ofrecidas por el brillante maestro Joaquín Turina para los socios de la Institución Hispano-Cubana de Cultura.
Finalizaron con la de ayer, ante un nutrido auditorio, en el teatro Martí.
Hermoso el tema.
La Música Española.
El maestro Turina, cumplida bellamente su misión, se dispone a hacer los preparativos de su regreso a Madrid.
Seguirá entretanto alojado en el Edificio Pérez Benitoa del Vedado.
Hotel elegante.
De primer rango.

HOGAR FELIZ

Dulces horas.
De intenso júbilo.
Son las presentes para el joven y reputado doctor José María Estévez, especialista de niños del Hospital Municipal, y su gentil esposa Delia Bérriz.
Un tierno baby ha venido a coronar las venturas de los simpáticos esposos.
¡Enhorabuena!

JESUS NAVARRO

Un éxito más.
Digno de anotarse.
Acaba de obtenerlo el doctor Ricardo Núñez Portuondo, sumándolo a los muchos de su historia profesional, en la Clínica de la Asociación Cubana de Beneficencia.
Ha sido con la operación de la apendicitis practicada a Jesús Navarro y Chappotin.
Un niño monísimo.
Alegría de un hogar feliz.
Allí se encuentra asistido cariñosa y esmeradamente por las nurses Margot Vasconcello y Nila Bougera.
Pronto será dado de alta.
¡Mi felicitación!

TEATRO ENCANTO

Hoy, en su favorito lunes de gala, estará muy concurrido el flamante teatro Encanto.
Allí veremos a las mas distinguidas damas y damitas de nuestro mundo elegante.
Se estrena la preciosa cinta de la "Metro Goldwyn Mayer" titulada "Cara de Angel", por la bella actriz Norma Shearer, celebrada estrella del arte mudo y el excelente actor Lowell Sherman.
Un argumento interesante en extremo tiene esta película, que ha de gustar mucho al numeroso y selecto concurso de los días de moda en el teatro Encanto.
Tema preferente de nuestra Crónica de mañana, será la función de gala de esta noche en el "Encanto".

DANIA D'ESKO

Dania.
La bella Dania D'Esko.
Nombre que llena y realza la actualidad teatral del día.
En honor y beneficio de la artista rumana es la función de esta noche en Payret.
Bailará, haciendo gala de su arte clásico, la gentil beneficiada.
Canta María Fantoli.
Siempre tan aplaudida.
Y en números distintos de concierto toman parte el tenor de Grandy, el pianista Miari, la soprano Consuelo Escriche y el barítono Eugenio Pasta.
Finalizará el espectáculo con exhibiciones de modas por la propia Dania D'Esko.
Vestidos y sombreros.
Una valiosa colección.

Enrique FONTANILLS

"LA JABON DE TOJA" CONSERVA EL ROSTRO JUVENIL

Calle 12 entre 23 y 25. Teléfonos F-4338 F-2824 F-2514 F-4341
Casa Elías
FLORES FINAS
DIGASELO CON FLORES

AL INCENDIARSE LA CAÑA SE HAN QUEMADO DIEZ CASAS EN CALIMETE

Fué inaugurado solemnemente el edificio de los Caballeros Católicos de Cárdenas. Hombre muerto al caer de la carreta

CALIMETE, Abril 7. DIARIO DE LA MARINA, Habana.—A las tres de la tarde un fuego imponente arrasó las colonias número 1, de Leandro Casas; "Godínez" y "San Pedro", propiedad de Carlos La Rosa, Vicepresidente de la República, y la colonia "La Paz", de la Compañía Mercantil, quemándose más de cuatrocientas mil arrobas de caña e innumerables caballerías de retoño. El fuerte viento reinante lanzó las llamas sobre el poblado de Calimete, quemándose diez casas, sin poder salvarse los muebles. Se luchó denodadamente, pero espesas columnas de humo quitaban la respiración y la vista. No hubo desgracias personales a pesar del peligro inminente en que estuvieron muchas personas.—Caviedes, corresponsal.

SE INAUGURO EL EDIFICIO PROVISIONAL DE LOS CABALLEROS CATOLICOS DE CARDENAS

CARDENAS, Abril 7. DIARIO DE LA MARINA, Habana.—En la mañana de hoy tuvo efecto la solemne inauguración y bendición del edificio provisional de los Caballeros Católicos de Cárdenas. Bendijo el edificio el Consiliario de la Institución, R. P. doctor Venancio Novo. Hicieron uso de la palabra los hermanos Adolfo Díaz Corcho, Juan Antonio Moreno, Juan P. Lazcano, doctor Aguilar, el presidente señor Arias, e hizo el resumen el Padre Novo. No faltaron obsequios de pastas y licores. Todo fué muy lucido. A las doce y cinco, llegó a esta ciudad, agregado al tren ordinario, el nuevo y elegante coche-silla que acaban de construir los Ferrocarriles Unidos y que en homenaje a la belleza de nuestra Playa Azul le han denominado Varadero. Venían en él altas personalidades de los Ferrocarriles Unidos y representaciones de la prensa habanera, siendo esperados en la estación de Jovellanos por los elementos de la prensa de aquí. En nuestra estación todos fueron recibidos por el popular Alcalde de la Ciudad señor Humberto Villa Carrera; con él estaban también el presidente y director del Club Náutico de Varadero, Coronel John W. Caldwell, y el señor Virgilio Costa. De la estación fueron los visitantes y sus acompañantes a Varadero, por la carretera. En el Club Náutico fué servido un cocktail ofreciéndole el Coronel Caldwell: más tarde en el Hotel Torres se les ofreció un suculento almuerzo, brindándose por el coche Varadero, por el porvenir de nuestra Playa ideal y por Cárdenas. Por la tarde se regresó a la ciudad, y agregado al tren de las cinco y treinta, se dirigió a la Habana el coche-silla Varadero conduciendo a los excursionistas de los Unidos, que iban satisfechos de los honores recibidos por parte de los cardenenses y especialmente de nuestro Mayor y admirador de lo que el multimillonario Mr. Dupont hace en Varadero para convertirlo en un lugar de veraneo a la altura de un Palm Beach o un Miami. — González Bacallao, corresponsal.

FALLECIO A CONSECUENCIA DE UNA CAIDA EN LA CARRETERA

MATANZAS, Abril 7. DIARIO DE LA MARINA, Habana.—Falleció esta tarde a consecuencia de una caída que sufrió al comienzo de la carretera de la Cumbre, el menor Juan Sánchez Corona, de quince años de edad, y vecino de San Isidro y Laborde. El Juzgado se constituyó en el lugar del hecho, iniciando las diligencias del caso.—Lovio, corresponsal.

ESTAMPADAS
ACABADAS DE RECIBIR

SEDAS

Velo Celanes, lavable Estampado a $1.50
Georgette y Crepé de China, estampados, nuevos diseños a ..... " 2.50
Sedas especiales para trajes de sport, a cuadros, listas etc. de gran novedad a ..... " 3.75
Chiffón estampado, la más original y variada colección llegada a la Habana, dibujos exclusivos de La Casa Grande a ..... " 4.00

Voiles estampados suizos,
Batistas Peter Pan
Piqué.
Warandol.
Organdí estampados
Crepés de algodón
Broad - cloth estampados

DE 18 A 80 Cts.

Resumen: todas estas telas son lavables y ofrecemos de ellas la variedad completa de colores y dibujos que se fabrica, así como la garantía, muy importante, de la firmeza de los colores. Vista Vd. ahora, simultáneamente con las elegantes de Europa y Norte América, telas estampadas, la gran moda para la actual temporada.

LA CASA GRANDE
SAN RAFAEL Y GALIANO

ESCOBAR 78. A-4061

M.E.C.D. 2016

HOY, lunes,

exhibirá EL ENCANTO los modelos de París, para la temporada de Verano.

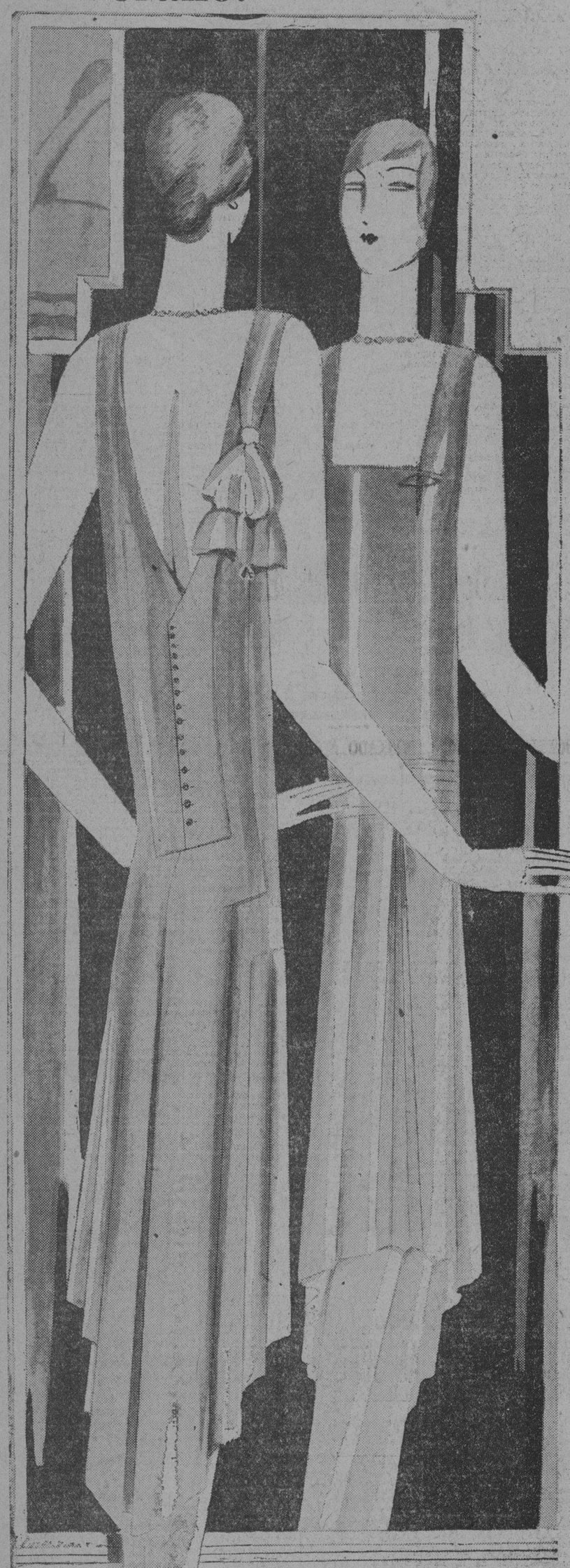

"Veronique"
Modelo de Premet
Adquirido por EL ENCANTO

El vestido moderno es una hazaña personal.

La mujer, en el día, está dando más importancia a la personalidad que a los convencionalismos del color y la línea.

El vestido ya no es un mero adorno exterior: es un elemento gráfico al servicio de la personalidad, y vestirse, un arte gráfico.

La inteligencia es ya una elegancia.

LUCIEN LELONG.

NINGUN modisto de fama se atreve ya a presentar como "creaciones" sus modelos cuando los exhibe al iniciarse las estaciones. Saben ellos que su misión no es esa. Que no pueden prestarse a lo que antes se llamaba "el capricho de las modas". Como advierte un fino psicólogo, "hay una correspondencia íntima entre el vestido de actualidad y la manera de vivir de esa época". Un modisto acierta cuando interpreta el ritmo de la vida, sus intereses fundamentales; no cuando crea, en abstracto, una nueva silueta, un matiz especial.

La existencia en la sociedad se acusa en un juego ideal de luces y sombras que es necesario interpretar en las manifestaciones externas y gráficas: el vestido, principalmente. "Es una bendición de la cultura estar despierto a las agitaciones de la vida, ser sensible al látigo de las nuevas ideas, a la espuela de las nuevas actividades",—dice un artista francés. Pero la agitación—contra la creencia de los poltrones—no supone fatiga, sino para quienes desconocen la salud que presta la pedagogía de las actividades. La persona ágil—mental o físicamente—reposa en la agitación. Y, sobre todo, vive al día.

La mujer está dando cada vez mayor importancia al vestido, porque sabe que así la da a su personalidad. "El vestido es una hazaña personal", y elegir un vestido, emprender una aventura. Ya no se mira en ese falso espejo que era el prójimo, porque cada cual debe mirarse a sí misma, atendiendo a los ineludibles intereses de la personalidad. Necesita "dramatizar" su persona si ha de ser un personaje distinguido en la vida.

▼

EL ENCANTO va a exhibir hoy, utilizando "modelos vivos", los vestidos —ideas de París, firmados por los modistos más famosos—Lelong, Patou, Premet, Chanel, etc.

Hemos antepuesto al aviso algunos conceptos sobre la moda para justificar las selecciones hechas por nuestros agentes y representantes en París. Al pasar ahora los modelos frente a la curiosidad de las damas cubanas mostrarán más claramente el significado que han de tener de acuerdo con la personalidad que se persigue. Son vestidos en los que el detalle preciso se acusa como una "razón" secundaria, mientras no responda a una razón de época. Lo que interesa ver en ellos es "el ritmo de la actualidad", esa línea que Lelong llama "flotante, deslizante", para significar que no trata de distraer la personalidad de quien haya de usarlo, y que respeta "las líneas naturales".

Con igual intención, los modistos de prestigio han elegido los tonos mates, neutros, para sus confecciones: el azul-gris, el verde-neutro, el rojo-mudo, el beige-desvanecido... Colores opacos según la teoría cromática de la aguada.

Como telas, por la misma razón, las muselinas de superficie mate, los georgettes, los crepés de China y los crepés marrocain... Y un sutil crepé de lana y un voile de seda.

Para los trajes de noche materiales muy ligeros: tul, chiffon, encaje con obra chiquita. Y bordados monocrómicos a los que se anima con piedras de brillo

Estampaciones de obra grande sobre chiffon y más pequeña sobre crepé de China.

■

Para dar a estas exhibiciones una suma importancia y transcendencia, se pasarán también vestidos de niñas, zapatos, sombreros, bolsas, chales, y cuanto se relacione con el conocimiento, en todos sus detalles, de la moda actual.

▼

Un vestido de día nunca es toda una toilette si se prescinde del sombrero. En ese concepto de la personalidad que defiende la nueva moda interviene como detalle de rúbrica el sombrero.

Los que se exhibirán hoy, muchos de ellos, están firmados por

Reboux,
Alphonsine,
Agnes,
Descat,
Georgette,
Etc.

La exhibición comenzará a las 10 de la mañana y a las 3 y media de la tarde.

HOY, SOLAMENTE

El Encanto

SEGUNDO PISO.

Bridge

POR LA SEÑORITA LEONOR LAVEDAN

♠ 5,6,3.
♥ J.
♦ A,K,7,4,3,2.
♣ Q,6,4.

♠ 5.
♥ Q,10,8,6,2.
♦ J,10,8.
♣ 8,5,3,2.

C
A 8
D

♠ Q,10,7,4.
♥ 9,7,4,3.
♦ Q.
♣ K,J,10,9.

♠ A,K,J,9,2.
♥ A,K,5.
♦ 9,6,5.
♣ A,7.

D repartió las cartas y declara dos Espadas. A pasa, C dice tres Diamantes, B pasa y D, que quiere hacer juego, marca tres Sin Triunfos.

A sale por el 6 de Corazón que es la cuarta carta de su palo más largo y C gana ese trick con el Jack; después juega el 3 de Espadas y hace la "finesse" ganando D con el Jack. Una vez localizadas las Espadas y teniendo entradas en el "dummy" las hace todas.

En el tercer trick D dá un Diamante y gana en la mesa con el As; juega otra Espada y B que no sabe donde está el 9 y que quiere hacer su Reina, juega el 10, D coge con el As y vuelve a jugar otro Diamante que C gana con el Rey para jugar otra Espada. A descarta Clubs. Si B, pone la Reina D gana con el Rey y si no con el 9 haciendo después las dos firmes de su mano.

Tres tricks restantes son de D y C (As,Rey de Corazón y As de Club) y los otros dos de A y B.

C y D han hecho cinco Sin Triunfos.

LOS PORTALES HASTA EL PUENTE DE CHAVEZ SE ABRIRAN AL TRANSITO

Solo se exceptúan los situados fuera de la línea de las calles y los limitados por las paredes de otras casas

LA ESCASEZ DE AGUA EN SANTIAGO DE CUBA

La adaptación del edificio Barraqué para instalar en él diversas dependencias del Estado. Noticias de Obras Públicas

El Honorable Sr. Presidente de la República, a propuesta del Secretario de Obras Públicas, ha firmado un Decreto por el que se dispone el cumplimiento del acuerdo adoptado por el Ayuntamiento de la Habana, en sesión de diez de Abril de 1863, y de los tomados posteriormente en relación con dicho asunto. Por el citado Decreto se fija un plazo de treinta días para que sean abiertos al tránsito público, todos los portales existentes en las calles de la Ciudad, hasta el puente de Chávez, a excepción de los situados fuera de las líneas de las calles, y los limitados por paredes de otras casas, por ser éstos inútiles para el tránsito en línea recta, dejando expedito a los propietarios que se crean perjudicados el derecho de establecer la reclamación que estimen procedente ante la Secretaría del Ayuntamiento, según lo previsto en el acuerdo de referencia.

En el mencionado Decreto se dispuso que la Secretaría de Obras Públicas, velará por el cumplimiento del mismo. Transcurrido el plazo señalado, procederá con los elementos de que dispone, a suprimir a expensas de los propietarios, las barandas, muros, o cualquier otro obstáculo que impida el tránsito por los portales de la Ciudad, comprendidos en la citada disposición. Esta medida se ha tomado teniendo en cuenta que a pesar del tiempo transcurrido, y de haberse ratificado ese acuerdo varias veces, aun existen dentro del radio de la ciudad, portales cerrados contraviniendo lo dispuesto.

LA ESCASEZ DE AGUA EN SANTIAGO DE CUBA

El Dr. Carlos Miguel de Céspedes, deseando terminar radicalmente con la crítica situación que origina la escasez de agua a la ciudad de Santiago de Cuba, ha dispuesto por telégrafo, que el ingeniero Jefe del Acueducto de dicha Ciudad, proceda con toda urgencia, y en la forma más rápida posible, a llevar a cabo las obras de captación y aprovechamiento de las aguas del río "Guaninicum", vertiéndolas en la cuenca del Paso de la Virgen.

Por este medio se podrá llenar todos los años el embalse del Acueducto nuevo en Cuevitas, independientemente de la crecida de los ríos que hoy lo surten, asegurando un promedio diario de cinco millones de galones de agua durante ocho meses del año. Estas obras resolverán provisionalmente el conflicto, siendo independientes por completo de las que se llevan a cabo para la construcción del nuevo Acueducto, las que siguen su curso con toda normalidad.

ADAPTACION DEL EDIFICIO BARRAQUE PARA LA INSTALACION DE DIVERSAS DEPENDENCIAS DEL GOBIERNO

Se ha dictado por el Dr. Céspedes la resolución oportuna, adjudicando las obras de adaptación del edificio "Barraqué", hoy propiedad del Estado, para la instalación de diversas dependencias del Gobierno. Las obras serán iniciadas en la entrante semana. Comprenden la adaptación de los siguientes locales; en las tres plimeras plantas, irán las oficinas de la Lotería Nacional: en la primera la Pagaduría; Teneduría de Libros; Revisión de Billetes; Contaduría; y en el anexo la Entrega de Billetes a Colectores".

En la segunda planta: la Dirección, Sub-Dirección, Salón de Espera, Personal, Secretaría, Sala de Sorteo, y en el anexo, el Archivo.

En la tercera planta irán los departamentos de Bolas; Operaciones Mecánicas, Cuentas y Oficinas del Sr. Cabarga.

En las tres plantas siguientes: las dependencias del Ejército; en la siguiente forma: Cuarta Planta, los Archivos del Ejército Nacional y Libertador; en la quinta: Información, Comisión de Retiro y Sección de Ingeniería. En la sexta: Fiscal, Sala de Gobierno, Presidencia, Fiscalías, Auxiliares del Fiscal, Biblioteca, Archivo, Consejeros, Jefe del Estado Mayor, Oficinas de Secretaría, Sala de Abogados y Sala de Justicia.

La séptima y última planta: las Oficinas del Servicio Nacional de Riego; y provisionalmente se facilitarán locales para las Oficinas de la Junta Nacional de los Juegos Centro-Americanos. Estas obras han sido dispuestas por Decreto Presidencial a propuesta del Secretario de Obras Públicas.

SE EXIGE EL RAIL ACANALADO EN LAS LINEAS DE TRANVIAS

Por un Decreto Presidencial, se ha dispuesto que en las calles, avenidas y demás vías urbanas, para la circulación de tranvías, se exigirá el uso de railes acanalados, quedando prohibidos terminantemente los llamados de "T" por los perjuicios que origina al tránsito.

SE PROHIBE LA VENTA DE EDIFICIOS U OBRAS DE CARACTER HISTORICO A EXTRANJEROS O TRAFICANTES

A propuesta del Sr. Secretario de Obras Públicas, el Honorable Sr. Presidente de la República, ha firmado un Decreto por el que se dispone, que en todas las poblaciones y ciudades de la República, y especialmente en la ciudad de Trinidad, cada vez que haya que reconstruirse algún edificio que tenga significación histórica o artística, antes de otorgar la correspondiente licencia o permiso se obtenga la previa consulta de la Secretaría de Obras Públicas, con el objeto de determinar la forma en que ha de llevarse a cabo la reconstrucción.

También se dispone que por las autoridades locales, como Delegados del Poder Central, en lo que afecta a los problemas de orden nacional, se evite todo traspaso o venta a extranjeros o traficantes, de objetos u obras que tengan ese carácter, las cuales de no poderse reedificar o restaurar deberán conservarse como obras nacionales.

Esta medida tiene como fundamento, que siendo la ciudad de Trinidad una de las más antiguas de la República, existen construcciones que tienen precisamente un alto significado artístico e histórico, y no debe permitirse la venta o traspaso a extranjeros de esos objetos y obras, en perjuicio de nuestras tradiciones y precisamente del ornato general, ya que conservándose o restaurándose se logrará su carácter típicamente original.

LA CARRETERA DE YAGUAJAY A MENESES

De acuerdo con el Decreto Presidencial promulgado en días pasados concediendo el crédito necesario para la continuación de las obras de la carretera de Yaguajay a Meneses, el Secretario de Obras Públicas, ha dado instrucciones a la Jefatura del Distrito Provincial de Santa Clara, para que proceda con la mayor brevedad posible, a la redacción del proyecto que habrá de servir de base para la ejecución de los trabajos.

La construcción de esta carretera se inició el pasado año, paralizándose los trabajos por falta de crédito, siendo ahora el propósito del Gobierno, que esta vía de comunicación quede terminada en plazo próximo a fin de facilitar el desarrollo de aquella rica zona, en la que abundan las colonias de caña de los centrales azucareros del valle de Yaguajay, y los bosques de preciadas maderas.

SE TERMINA LA CONSTRUCCION DEL ACUEDUCTO DE SAN LUIS

Se ha autorizado por Decreto Presidencial al Sr. Secretario de Obras Públicas, para que lleve a cabo en la forma mjs oportuna, la ejecución de las obras de terminación del Acueducto de San Luis, en la provincia de Oriente, concediéndose el crédito necesario para las mismas.

SUMINISTRO DE GASOLINA

Fueron cursadas las órdenes para la celebración de la subasta para el suministro de gasolina, aceites y grasas, a todas las dependencia del Departamento de Obras Públicas, tanto, en la oficina Central como en las del interior. La subasta se celebrará en el Negociado de Personal y en las Jefaturas de los Distritos provinciales, el día 23 de Mayo, a las nueve y media de la mañana.

LICENCIAS AUTORIZADAS

Previo el informe favorable del Negociado de Ensanche y Embellecimiento de la ciudad de la Habana, han sido aprobadas las licencias para fabricación presentadas por los señores Manuel Grande, y Vicente Bouzo Carballo.

M.E.C.D. 2016

SECCION 2ª

Para quejarse si no tiene buen servicio M-8404 M-8404

DIARIO DE LA MARINA

Para dictar sus anuncios clasificados A-3333 A-1014

SECCION 2ª

AÑO XCVII — Acogido a la franquicia postal — LA HABANA, LUNES, 8 DE ABRIL DE 1929 — El periódico más antiguo de Cuba — PAGINA TRECE

APLASTANTES DERROTAS PARA LOS REBELDES DE CHINA Y MEJICO, CRISIS EN AUSTRIA Y POLONIA, DURANTE LA SEMANA

El Plan de Dar Autonomía a Escocia Dentro del Imperio Británico

Amigo de Foch

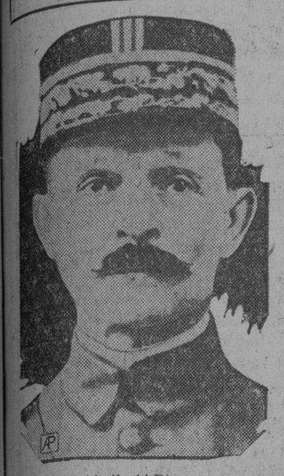

PARIS, Abril (AP).—El general Maxime Weygand fué uno de los amigos más íntimos del Mariscal Foch, habiendo sido jefe de Mariscal Foch, habiendo sido jefe de mundial.

SE RINDIERON LOS DE PALOMAS

Sesenta hombres se entregaron a dos ganaderos americanos

PALOMAS, Chihuahua, abril 7 (A. P.)—Los rebeldes de la guarnición de Palomas, unos 60 hombres, se rindieron hoy a dos ganaderos norteamericanos, Frank Williams y Gerald Thompson, sin resistencia ni derramamiento de sangre. Hace unos que uno de los generales Aguirre se apoderó de Palomas, y hoy el coronel Fernández González, jefe del destacamento, no tuvo el menor inconveniente en entregar la plaza a los dos ganaderos mencionados.

Hoy pasaron por esta sección de la frontera los 18 aviones norteamericanos que han sido enviados a Naco, Arizona, por el Gobierno de los Estados Unidos.

Los norteamericanos que tienen cuantiosos intereses ganaderos en Chihuahua, están preocupados por el curso de los acontecimientos militares en esta región mexicana. Los planes de Escobar para llegar al Paso de Pulpeto, entrada montañosa de Sonora, pueden causar grandes disturbios a toda la región. Se decía hoy aquí que a estas horas las fuerzas de Escobar no sólo avanzan hacia Casas Grandes en tren, sino que el generalísimo rebelde progresa en dirección sur con los contingentes que deben en los automóviles que consiguió en Juárez.

Por el momento parece que todo depende de si Elías Calles y sus generales pueden bombardear el camino que sigue Escobar hacia Pulpeto, para bloquear la marcha de Escobar. En el caso de que ocurra así, la fase final de la lucha armada tendrá por teatro la extensa zona entre Corralitos y Palomas, comprendiendo el territorio en que los ganaderos tienen sus mayores riquezas con grandes peligros para éstas.

El general Aguirre, jefe de la guarnición, salió ayer hacia El Paso, no participando en la rendición de las fuerzas, de la cual se encargó el coronel Fernández González. Este dijo que las tropas serán dispersadas inmediatamente, evacuando la población de Palomas.

No se sabe cómo los dos ganaderos norteamericanos se relacionaron con el Gobierno federal. Efectuada la entrega, aquéllos dieron a los soldados salvoconductos para que pudieran llegar sanos y salvos a sus casas.

SORPRENDIDOS EN JUEGO PROHIBIDO

Una sociedad y una casa han sido asaltadas por la policía

El capitán Delgado, al mando de la décimatercera estación, con varios vigilantes, se personó anoche en la casa Estrada Palma número 18, donde está situada la sociedad Liceo Viboreño, con noticias de que en el mismo se encontraban jugando al prohibido.

Al hacer su entrada la policía en la referida sociedad, sorprendió jugando a pocker y a las siete y media a los siguientes individuos:

Armando Morejón, vecino de Diez de Octubre número 624; Julio Hernández García, de Estrada Palma número 45, Antonio Camargiga Toledo, con domicilio en Estrada Palma número 65; Antonio Fernández, que reside en Oficios número 35 y Emilio Menéndez, vecino de Estrada Palma número 11.

La policía procedió a ocupar barajas, fichas y la cantidad de cuatro pesos.

Todos quedaron en libertad mediante fianza.

SORPRESA DE OTRO JUEGO

También el capitán Prats al mando de la quinta estación, con el sargento González y varios vigilantes sorprendieron a unos individuos jugando al pocker en la casa Carrillo número 99, residencia de Manuel Gándara, que fué detenido en unión de nueve individuos más, ocupándose dos barajas francesas y una española, fichas y un tablero.

DENUNCIA DE AMENAZAS

Manuel Fernández Martínez, vecino de Picota número 66, fué arrestado anoche por acusario Miguel Fernández Trias, abogado y vecino de Reforma número 39, de que transitando por la esquina de Paula y Picota, lo amenazó con darle muerte.

Una vez en la cuarta estación de policía, el acusado declaró que no era cierto amenazara al mencionado letrado y sí que éste había inducido a su esposa, Dulce María Pérez, para que abandonara el domicilio conyugal, y como al llegar a su casa lo encontrara en su domicilio, le ordenó que se retirara.

Puesto el Martínez Fernández a disposición del juez de guardia, quedó en libertad.

TENTATIVA DE ROBO

Cipriano Miranda fué detenido anoche por el vigilante 1929, por haberlo sorprendido en los momentos que con un bate trataba de violentar la puerta de la casa Churruca y Velarde, residencia de Manuel Arca.

UN CONSUL ACUSADO

Gustavo Torres Echevarri, de la Habana, de 12 años de edad, denunció en la Tercera estación que había sido maltratado de obra por el señor Cónsul de Colombia, a cuyo servicio se encuentra desde hace algún tiempo. Reconocido el menor en el centro de socorros no presentaba lesión alguna.

El Eco de los Tiempos Medioevales Tuvo Resonancia en la Plaza de Chantung, Donde Quedaron Embotellados los Nacionalistas

WASHINGTON, abril 7 (A. P.)—Aplastantes derrotas para los ejércitos rebeldes de China y México, crisis del gabinete en Austria y Polonia, maniobras políticas en Inglaterra, Escocia y la India, y luto en Francia por la muerte del embajador norteamericano Herrick, son los acontecimientos más importantes de la semana.

Hubo escenas de medioevalismo en el colapso de la defensa de Hankow por el ejército de Wuhan contra los nacionalistas chinos que manda Chiang Kai-Shek. En primer lugar, el comandante de un sector rebelde se pasó al campo nacionalista, y los soldados de Nankin penetraron por la brecha que les había sido abierta; después, la mayoría de las tropas de Wuhan decidieron no continuar la guerra contra sus compatriotas y los jefes revolucionarios tuvieron que emprender la fuga seguidos del resto de sus partidarios.

Chiang Kai-Shek y su estado mayor entraron en Hankow el sábado, e inmediatamente hicieron negociaciones para la rendición, sin derramamientos de sangre, de las otras dos ciudades de Wuhan.

El eco de los tiempos medioevales tuvo resonancia en Shantung, donde las tropas nacionalistas arrojadas de Chefú después de un acto de traición, quedaron embotelladas en la ciudad amurallada de Ning Hai Chow por las tropas de Chang Tsung Chang. El comandante nacionalista Liu Chen Nien, rechazó una oferta de $50.000 para que entregara la plaza, reclamando la suma de $250.000. Después envió noticias a Chang de que la población civil deseaba abandonar la ciudad. Se abrieron las puertas de la misma y salió un contingente de soldados de Liu, mezclados con la población civil, cayendo sobre los sitiadores y destrozándolos antes de que tuvieran tiempo de retirarse.

El colapso del movimiento de Wuhan, junto con la retirada de las tropas japonesas de Tsinan, abre el camino a las tropas nacionalistas para avanzar sobre Chang Tsung Chang en número cada vez más creciente.

Los comunistas continúan activos al sur de la provincia de Kingsi y las últimas noticias indican que las tropas cantonesas no se han enviado a dicho lugar como se prometió. Canton continúa alejado de la lucha de Wuhan, habiendo manifestado el gobernador civil Chang Men-Shu que no deseaba exponer la provincia a los peligros de los rojos.

El más duro combate de la rebelión mexicana y uno de los más sangrientos de la historia revolucionaria de ese país, ocurrió alrededor de Jiménez, al sur de Chihuahua. La batalla duró cuatro días, necesitando el general Juan Andreu Almazán tres de ellos para desalojar a los rebeldes de Jiménez, seguida esta acción de una matanza a diez millas al norte de esa ciudad, en la cual, según los federales, perdieron los insurgentes 3.500 hombres, de ellos mil muertos.

El general José Gonzalo Escobar, generalísimo rebelde, ha desmentido tales cifras, manifestando a la Associated Press que solo se hallaba en la Reforma su retaguardia. Agrega que Jiménez fué abandonado porque comenzaron a escasear las municiones a los rebeldes.

LONDRES, Abril (AP).—Sabido es que las mujeres británicas siempre han sido muy afectas a figurar en la política, y que, actualmente, disfrutan del privilegio del voto. En el grabado presentamos a dos damas que figuran en primera fila en las batallas que libran los partidos que existen en Inglaterra. A la izquierda figura Lady Londonderry, afiliada al Partido Conservador. A la derecha está Lady Parmoor, esposa del caudillo laborista en la Cámara de los Lores.

LA GUARNICION REBELDE DE OJINAGA MATO A SUS JEFES Y SE SUBLEVO

Los dieciocho aviadores norteamericanos destacados en la frontera mejicana derribarán a los aviones mejicanos

LA ENTRADA TRIUNFAL DE ALMAZAN EN PARRAL

La policía municipal del pueblo, con una banda de música salió a darle la bienvenida a las tropas del Gobierno

PRESIDIO, Estado de Texas, abril 7, (AP.) — La mitad de la guarnición rebelde de Ojinaga, formada por noventa hombres, se rebeló esta tarde y después de dos horas de combate, se apoderó de la población. El teniente coronel Raúl Cárdenas, jefe insurgente, fué asesinado por sus soldados.

Solamente hubo dos heridos en la lucha. Los soldados que se sublevaron se hicieron dueños de la aduana, y desde allí sostuvieron vivísimo tiroteo, aunque sin resultados visibles. A las seis de la tarde fué abierto nuevamente el puente internacional.

Una patrulla de caballería norteamericana prestó servicios al otro lado del río, para mantener la "zona de seguridad", e impedir así que las balas mexicanas causasen desgracias en el territorio de los Estados Unidos.

Se dice que el asesinato del teniente coronel Cárdenas fué la señal para la sublevación. El capitán Quintanilla también fué muerto a tiros por los soldados. Ojinaga está frente a Presidio, Texas.

INFORMES DE LA AVIACION AL GENERAL ALMAZAN

CIUDAD MEXICO, abril 7, (AP.) — Los aviadores han informado al general Almazán que en sus vuelos sobre Ciudad Chihuahua no vieron movimientos de tropas, aunque había varios trenes, sin locomotoras, aparentemente abandonados. Las vías férreas han sido levantadas y los puentes quemados entre Santa Rosalía y Ortiz, pero las 54 millas de línea entre este último lugar y Chihuahua, están en buen estado.

El general Federico Barrera, quien fué hecho prisionero en la batalla de La Reforma, será enviado a esta capital para que lo juzgue un Consejo de Guerra, ya que el extraordinario constituído en Jiménez falló el sábado que no tenía competencia para hacerlo.

TRIUNFAL ENTRADA DE ALMAZAN EN PARRAL

PARRAL, en Chihuahua, abril 6, (AP.) — (Demorado). — Esta ciudad, reducto rebelde en pretéritas revoluciones mexicanas, recibió hoy en masa al general Juan Andreu Almazán, cuyas tropas dieron recientemente un golpe aplastante a sus adversarios, en Jiménez y La Reforma.

La policía municipal de Parral, con una banda de música, salió a dar la bienvenida a Almazán y su Estado Mayor, escoltándoles en triunfal parada a través de la ciudad, que aclamó al caudillo federal como un libertador.

Después, Almazán conferenció con varios ciudadanos destacados, haciendo más tarde una visita al lugar de Parral donde fué asesinado el famoso Pancho Villa, y otra a la tumba en que reposan los restos del que fué indomable jefe de bandidos.

SERAN DERRIBADOS LOS AVIADORES MEJICANOS QUE VUELEN SOBRE E. UNIDOS

EL PASO, Estado de Texas, abril 7, (AP.) — Hoy se dió orden a los 18 aviadores norte-americanos destacados en la frontera internacional, cerca de Naco, para que ataquen a todos los aviadores mexicanos que vuelen sobre territorio de los Estados Unidos.

Las autoridades federales mejicanas de Naco, Sonora, fueron notificadas de la orden, agregándose que el hecho de no poderse distinguir los aviadores federales de los rebeldes, en el espacio da a la notificación un carácter de ultimatum.

Se ha aconsejado al general Lucas González, jefe de la guarnición federal que resiste en Naco, que haga que sus aviones permanezcan en tierra, para no correr el riesgo de ser derribados al trasponer, sin saberlo acaso, la frontera norte-americana.

NOTA DEL DELEGADO DIPLOMATICO REVOLUCIONARIO.

WASHINGTON, abril 7 (AP).—El señor Gerzayn Ugarte, representante de los revolucionarios mexicanos, ha dado esta noche una nota en la que dice que los hallazgos de bombas en las vías ferroviarias de los Estados Unidos, junto a la frontera, y los choques entre la caballería norte-americana y un grupo de mexicanos, son incidentes que no tienen las proporciones que se les ha querido dar.

El señor G. Ugarte dice que, de todos modos, son lamentables, no siendo posible fijar responsabilidades y por ellos, por lo que es de esperar que el Gobierno de los Estados Unidos no adopte medidas radicales contra la nación mexicana.

NO HUBO ATAQUE CONTRA NACO EL DOMINGO.

NACO, Estado de Arizona, abril 7 (AP).—El sector de Naco estuvo hoy tranquilo. Las tropas del General Lucas González, defensores de la ciudad, siguen en sus trincheras, esperando el segundo ataque, que al fin no ocurrió, por estar esperando el General Fausto Topete, jefe de los revolucionarios sitiadores, órdenes del Generalísimo Escobar.

Las fuerzas de Topete se encontraban esta noche a dos millas y media de la línea atrincherada de Naco, reorganizándose, tras el combate de varias horas librado el sábado. Las bajas de los rebeldes en la lucha de ayer fueron dos muertos y quince heridos.

En el combate participaron tres tanques blindados, construídos por las tropas de Topete con tractores agrícolas. El General atacante, aunque irritado por la actitud norteamericana con respecto a los bombardeos de Naco, está deseoso de repetir las embestidas contra las trincheras de la plaza, que nunca fué tomada en las anteriores revoluciones, aunque tampoco se situó fuera de sus líneas un ejército con los recursos del que manda Topete.

LAS COMPRAS DE TRANSFERENCIAS DE LOS BANCOS, EXENTAS DE PAGO

No pagarán tributación siempre y cuando entren en el haber de las cuentas de corresponsalías de bancos en el extranjero

DECRETO DE LA SECRETARIA DE HACIENDA

El Secretario de Hacienda, ha dictado el siguiente decreto: el que por medio de una instrucción lo ha circulado el Director del Fondo Especial de Obras Públicas para conocimiento general.

A virtud de lo dispuesto en el párrafo tercero de la parte dispositiva del Decreto Presidencial número 547, y a fin de evitar dudas que pudieran ofrecerse en la apreciación que hicieren los Bancos y Banqueros acogidos al precepto del Art. 33 del Reglamento para la ejecución de la Ley de Obras Públicas, y con el objeto de que desaparezca toda confusión y no pueda irrogarse perjuicio, se ha resuelto dictar la siguiente Instrucción:

PRIMERO:—Que las compras de transferencias que realicen los Bancos y Banqueros inscriptos con los Bancos de la Reserva Federal de los Estados Unidos, establecidos o que se establezcan en la República, quedarán exentas de la tributación siempre y cuando entren en el Haber de las cuentas de corresponsalías que sostengan dichos Bancos o Banqueros inscriptos, en el extranjero.

SEGUNDO:— Que de no quedar abonadas esas transferencias en las mencionadas cuentas en el extranjero, se les exigirá a los Bancos y Banqueros inscriptos, compradores de las mismas, el pago del Impuesto del 1¼ del 1.00 correspondiente, ya que únicamente podrán considerarse no tributables, de acuerdo con lo previsto en el párrafo que precede.

TERCERO:—Que por las relaciones juradas trimestrales que presentan los Bancos de la Reserva Federal de los Estados Unidos, establecidos o que se establezcan en la República, y con vista de los extractos de cuentas de que trata el Art. 29 del propio Reglamento, se procederá a la liquidación de estas operaciones, sin perjuicio de la comprobación que en cada caso se estime pertinente realizar.

Y publíquese en la Gaceta Oficial para general conocimiento.

(Fdo.) Santiago G. de Celis,
Secretario de Hacienda.

Y en cumplimiento de lo dispuesto se publica en la Gaceta Oficial para general conocimiento.

R. Barata,
Director del Fondo Especial.

FUNERALES DEL INDIO RAJPAL

Un centenar de personas han perecido en los desórdenes

LAHORE, India, abril 7 (A. P.)—Cerca de cien personas resultaron lesionadas hoy a consecuencia de los desórdenes que se registraron en esta con motivo de los funerales de Rajpal, autor indostánico de un folleto que ofendió a los muslimes y que había sido muerto a puñaladas en el día de ayer en Anakali.

Las autoridades habían prohibido toda clase de manifestaciones durante un período de una semana, pero organizaron una manifestación fúnebre, siguiendo a un féretro vacío, muchos de los partidarios del autor. La policía disolvió a los manifestantes con sus clubs.

EMPLEADO ARROLLADO

En el primer centro de socorros fué asistido de lesiones de carácter leve, Octavio Rojo Muliz, empleado y vecino de Villegas No. 3, que le produjo al arrollarlo un automóvil cuyo número ignora, en la esquina de Aguirre y Cabrera.

MENOR LESIONADO

Rafael Villasuso Villaverde, de la Habana, de 11 años de edad y vecino de Refugio No. 10, sufrió lesiones de carácter menos grave, transitando por Prado y Colón y tropezar con el auto 6306, que guiaba Angel Cabrera Afonso, perteneciente a la Marina Nacional.

BRILLANTISIMA FIESTA SOCIAL EN EL "YACHT CLUB" DE CIENFUEGOS

Se titulaba "Una noche de Cabaret" y en armonía con este nombre, el edificio social tomó la aparencia del Molino Rojo

CIENFUEGOS, abril 7.—DIARIO, Habana.—Con extraordinaria magnificencia, tuvo lugar anoche en el Palacio del Yacht Club, la fiesta denominada "Una noche de cabaret", cuya suntuosidad y refinadas galas sociales habían muy alto del aristocrático centro, orgullo de los cienfuegueros, que congrega en su seno a lo más escogido y prestigioso de la Perla del Sur. La bella y original decoración que dió a la Casa Club la apariencia del más elegante cabaret, fué obra del joven artista y clubman distinguido, Rafael Pérez Morales, que se ha anotado un triunfo más por el que se está haciendo felicitadísimo. La entrada al Club simulaba dos grandes molinos estilo antiguo, cuyas gigantescas aspas consteladas de arcos voltaicos giraban a un tiempo. Las torres se comunicaban formando arco, leyéndose al frente "Moulin Rouge", salvada la gran escalera de mármol y en el salón principal, fijados a todo largo del ángulo que enmarca la entrada a la máxima terraza concha del Club, hallamos dos enormes figuras representando soldados franceses. Ya en la terraza nos deslumbró el aspecto del supuesto cabaret, más de doscientas parejas ocupando mesitas, éstas con artísticas lamparitas al centro. Las damas ataviadas de gran soiree, los caballeros de Tuxedo, brillantísimo el aspecto suntuario de tan preciada concurrencia. El programa lírico musical de rigor, fué un éxito ruidoso para sus aplaudidos intérpretes, la bella señorita Hortensia de León, el señor Esteban Sansirena, el genial pianista José Manuel Vázquez y la niña Marianela Bonet. La refinada distinción, originalidad y magnificencia de este sarao ha sido de tal resonancia que se comenta como una de las fiestas más hermosas y elegantes de las celebradas en el Yacht hasta la fecha. Un triunfo exclusivo de su organizador el doctor Carlos O. Hernández, muy querido vicepresidente del prestigioso Club.

Obdulio García, corresponsal.

INFORME SOBRE UN RECLAMADO

Andrés Betancourt, Experto de la Policía Nacional, ha informado a la superioridad, que en la Cárcel de la Habana, se encuentra detenido el chofer Jorge Luis Valdés Fauly, de la Habana, de 22 años de edad y vecino de San Cristóbal letra E, siendo el mismo individuo que reclamaba el Juez Correccional de la Cuarta, en varios juicios, entre ellos uno por lesiones. También se encuentra reclamado por el J. C. de la Sección Tercera.

RESUMEN DE LA REVOLUCION MEJICANA

La llama revolucionaria quedó apagada el sábado en Naco, donde se libró duro combate, pero resurgió hoy más al Este, en Ojinaga. La caballería de los Estados Unidos ha establecido una "zona de peligro" en Presidio, Texas, para impedir que en suelo norteamericano se repitan las desgracias habidas en las batallas de Naco y Juárez.

Después de anochecer, continuaba el tiroteo en Ojinaga. El teniente coronel Raúl Cárdenas, comandante de la guarnición rebelde, fué asesinado por algunos de sus hombres, quienes se apoderaron de la ciudad.

El brigadier general Frank S. Cocheu, del ejército de los Estados Unidos, ha recibido refuerzos para proteger las vidas y propiedades norteamericanas. Dieciocho aviones del ejército llegaron a Fuerte Huachuca, cerca de Naco, y sus pilotos tienen órdenes de abatir todos los aviones mexicanos que vuelen sobre territorio norteamericano.

El generalísimo de los rebeldes, J. Gonzalo Escobar, comenzó hoy a marchar con sus fuerzas a través de Chihuahua, iniciando una competencia con los federales para ver quién alcanza primero al Paso de Pulpeto, a la entrada Sonora. Desde Casas Grandes, a donde pueden llegar en tren, los revolucionarios tendrán que machar 75 millas a campo traviesa, para ocupar el Paso. Se dice que cuatro mil soldados rebeldes, mandados por el general Caraveo, quedan en Ciudad Chihuahua para bloquear el avance de los federales del general Almazán.

El resto de México está tranquilo. En la capital dicen que nada nuevo ocurre, aunque despachos periodísticos informan que el general Elías Calles está en viaje hacia el Oeste, para tomar la dirección de la campaña de Sinaloa.

Hay noticias de que los rebeldes se aperciben a atacar a Villa-Acuña, población inmediata a la frontera de los Estados Unidos.

La Derrota del Proyecto del Canciller Austriaco Monseñor Ignaz Seipel Para Establecer Una Universidad Católica, Fué Causa de su Dimisión

WASHINGTON, abril 7. (AP).—Monseñor Ignaz Seipel, que ha sido canciller de Austria desde mayo de 1927, se ha retirado del gabinete junto con los demás miembros de su partido, que es el llamado Socialista Cristiano. Explicó que la oposición que se había hecho a su persona constituía un obstáculo a la aprobación de las leyes que necesita el país, y dijo francamente que aunque podía seguir resistiendo los ataques que se le dirigían como funcionario del gobierno, no podía sufrir las críticas que se le hacen como sacerdote.

El motivo principal de la dimisión fué la derrota de los esfuerzos de Seipel para establecer una universidad católica en Salrsburg y abrir escuelas católicas en otras ciudades. Su influencia se debilitó grandemente después de los motines de julio de 1927, durante los cuales resultaron heridos o muertos muchos socialistas.

La situación del gabinete polaco es mas oscura. Casimir Bartel, que ha sido primer ministro desde que el mariscal Pilsudski abandonó ese cargo para consagrarse al Departamento de la Guerra, se encuentra cansado de la mucha labor que ha tenido que realizar, especialmente desde que la Dieta acordó el procesamiento del ministro de la guerra Gabriel Czechowicz.

A la India se le ha prometido el status de dominio por Sir John Simon presidente de la comisión que acaba de terminar el estudio de los problemas del gobierno en la India.

Los abogados del plan de dar la autonomía a Escocia, dentro del Imperio británico, reanudaron sus argumentos como parte de la campaña electoral británica.

La muerte de Myron T. Herrick puso de manifiesto las grandes simpatías que gozaba en Francia el diplomático norteamericano.

En la Conferencia de los expertos de las reparaciones, los aliados han fijado 37 anualidades como parte del programa y se dice que hay un acuerdo eventual para la inclusión en el mismo de 57 anualidades cuya cuantía variará.

La Conferencia de los técnicos del azúcar en Ginebra, ha terminado sus reuniones, habiendo decidido que los países productores se pongan de acuerdo para limitar su producción y abrir nuevos mercados en Africa y China. El presente movimiento incluye a Cuba, Polonia, Checoeslovaquia, Alemania, Hungría y Bélgica, con Francia, Italia, y posiblemente Java.

Estado del Tiempo

DOMINGO

Centro de alto barómetro en el Saco de Charleston, dominando el estado del tiempo en la porción Sudeste de los Estados Unidos, Golfo de Méjico y Antillas y también barómetro alto en California y Estados vecinos y bajas presiones desde Méjico hacia el Norte hasta Grandes Lagos.

Pronóstico para el lunes: Buen tiempo. Iguales temperaturas. Vientos del Nordeste al Este principalmente, flojos a frescos. Cielos despejados o en parte nublados. Pocas lluvias diseminadas por el territorio.

Observatorio Naciolal.

EL ALCALDE DE LA HABANA, NOMBRADO BOMBERO HONORARIO DE CIENFUEGOS

La Cámara Municipal tomó el acuerdo de hacer al doctor Gómez Arias huésped de honor de la capital cienfueguera

NUESTRO DIRECTOR, INVITADO A LAS FIESTAS

CIENFUEGOS, abril 7. — DIARIO DE LA MARINA, Habana. — Ante numerosa concurrencia quedó clausurada esta noche la verbena que con carácter popular y fines benéficos celebró durante tres días consecutivos el Club de Cazadores y el Náutico; prestaron su concurso a esa fiesta distinguidos elementos de esta sociedad, el doctor Carlos T. Trujillo, que preside ese Club, se muestra satisfecho del éxito económico obtenido.

—Para el domingo 21 del actual serán objeto de un homenaje que alcanzará proporciones extraordinarias los señores médicos que prestan sus servicios en el Hospital de Emergencia de esta ciudad, y que preside como director el especialista en enfermedades de niños doctor Leonardo Delfín.

—Esta mañana, y en el Campamento de Exploradores hubo una fiesta en homenaje y congratulación al comisario general señor Darío H. Devesa; los exploradores de Cienfuegos tienen tal preparación y organización que están sirviendo de modelo entre los diferentes comités constituídos en Cuba.

—Esta tarde quedaron designadas por el alcalde, señor Aragonés, las diferentes comisiones que se han de entender con la organización y desarrollo del programa de festelos en honor del doctor Miguel Mariano Gómez, alcalde de la Habana, a quien recientemente se le ha nombrado comandante honorario del Cuerpo de Bomberos local. La Cámara Municipal ya tomó el acuerdo de hacer al doctor Gómez, huésped de honor de la ciudad, tan pronto como pise esta ciudad.

Nuestro director ha sido atentamente invitado a estos actos por el alcalde señor Aragonés. — **Obdulio García,** Corresponsal.

GRAVE ACCIDENTE AUTOMOVILISTICO

Resultaron tres heridos al ser lanzados del auto

MARIANAO, abril 7. (12.40 a. m.) DIARIO DE LA MARINA, Habana. — En la Curva de Robledo, entre Wajay y El Cano, tuvo lugar un accidente automovilista en el que resultaron lesionados Carolina Fernández Cebrián, vecina de Real, 85; Antonio Moreno, vecino de la finca San Antonio, en Hoyo Colorado, e Isabel Mendoza Molina, del propio domicilio.

En el Centro de Socorro de Marianao, el doctor Granda los asistió, a la primera de lesiones menos graves, graves al segundo y leves a la última.

Según manifestaciones de Manuel de Armas, que era el chofer que conducía el auto, transitando por el citado lugar con alguna velocidad, cogió un bache, haciendo saltar a los pasajeros que, al caer en la carretera, se ocasionaron las lesiones referidas. — **Martínez,** corresponsal.

ESCANDALO EN EL CINE

Los hermanos Manuel y Luis García Guerra, fueron arrestados por haber sostenido una reyerta en el interior del Cine Verdún, con el empleado del mismo nombrado Alfonso Ledo Durán. Alegaron los acusados que al subir al local de preferencia, fueron maltratados por el empleado cual dependemos. En razonado y respetuoso escrito a usted, expondremos nuestros puntos de vista que esperamos considere de igual modo que los elevados por la parte contraria a este asunto."

Respetuosamente (f.) Doctor Cecilio Acosta, Presidente provisional."

UNA LECCION

Aida Morales Montañes, de 25 años de edad y vecina de Aldama número 92, participó a la Policía, que en su domicilio estuvo de visita un individuo que conoce por José Antonio, el que aprovechando que ella se quedó dormida, le hurtó la cantidad de 35 pesos, dejándole un papel en el que le dice elo siguiente: "Hay hombres con quienes es muy peligroso jugar. Yo soy uno de ellos. Que ésto te sirva de lección".

DENUNCIA DE ESTAFA

Sara Reznik y Ana Merer, modistas y vecinas de Aguacate número 63, altos, denunciaron en la Sección de Expertos, que un individuo nombrado Alejandro Fein, vecino de Villegas número 153, le shabía estafado la cantidad de trescientos pesos, valor de corbatas que les mandó a confeccionar y una vez que las tuvo en su poder, desapareció, embarcando para el interior de la República.

COLONOS, EMPLEADOS Y OBREROS SE DIRIGEN AL JEFE DEL ESTADO

Ponen de manifiesto en un escrito su interés en el fallo sobre los derechos a embarcar azúcar por puerto privado

CENTRAL VIOLETA, Abril 7. DIARIO DE LA MARINA, Habana.—En una reunión celebrada en el Central Violeta, por las representaciones de los colonos, empleados y obreros, se acordó pasar el siguiente telegrama al honorable señor Presidente de la República:

"Reunidos hoy en el Central Violeta las representaciones de los colonos, empleados y obreros de la Eastern Cuba Sugar Corporation, hemos acordado dirigir a usted el presente mensaje para expresarle como estamos vivamente interesados en el fallo que se dicte sobre los derechos que estimamos tiene ésta Compañía a embarcar sus productos por el puerto de Palo Alto. Al propio tiempo deseamos significarla ha quedado constituído ante la campaña organizada por los elementos ferroviarios, un Comité integrado por componentes de esta corporación, para realizar una gestión en defensa de nuestros intereses que estimamos amparados por la propia Ley Tarafa y Decreto Presidencial número 166, del año 1921.

A nuestra reunión han sido invitadas las autoridades y la prensa de la provincia a fin de que no se tergiversen nuestros propósitos. Estimamos que esta Empresa tan nacionalista como cualquier otra, puede exteriorizar y tiene de igual modo opinión pública que la respalda, y a reserva condensar nuestra actitud en la Asamblea Magna que celebraremos próximamente. Adelantamos a usted esta noticia que será un fiel exponente de los elementos interesados en un fallo favorable a esta corporación, de la

ARROLLADO POR UNA LOCOMOTORA

Los doctores Eguilior y Alliegro son agasajados

CHAPARRA, abril 7. — DIARIO DE LA MARINA, Habana. — Aproximadamente a las seis de la tarde de hoy, en el batey de este Central, en los momentos en que se encontraba debajo de un carro de caña, el menor de quince años de edad Manuel Jesús Echevarría, fué arrollado por la locomotora número 10, que estaba prestando servicio en los trabajos del batey.

De resultas del accidente resultó el joven con la pierna izquierda cercenada, recibiendo una herida en la derecha. El caso se estima casual. Las autoridades tomaron declaración al herido, manifestando el infortunado joven que no tenía que hacer acusación contra el maquinista. Es hijo de Primitivo Echevarría empleado en la panadería de esta localidad. Inmediatamente fué trasladado al hospital, recibiendo la asistencia médica. Ha sido muy lamentado el accidente.

—Corresponsal.

LOS DRES. EGUILIOR Y ALLIEGRO SON AGASAJADOS EN ANTILLA

ANTILLA, abril 7. — DIARIO DE LA MARINA, Habana. — En el tren de las siete y cuarenta a. m. acaban de llegar a ésta el doctor E. Eguilior, subsecretario de Justicia, y el representante a la Cámara doctor Anselmo Alliegro, que seguirán viaje a Baracoa mañana.

En los salones del Ayuntamiento hubo una recepción a los distinguidos visitantes. El pueblo esperó en la Estación a los viajeros. Se celebrará un banquete en el Hotel Comercio esta noche. — **Chamberlain,** corresponsal.

Posible Embajador

WASHINGTON, Abril (AP).—Es muy posible que Mr. Alvan T. Fuller, exGobernador del Estado de Massachusetts, quien figuró en forma prominente en el caso de Sacco y Vanzetti, sea despachado al extranjero, próximamente como embajador del gobierno del Presidente Hoover.

LANGSNER HA SIDO DETENIDO

Se le acusa de dedicarse a prácticas de curanderismo

El profesor Maximilian A. Langsner, que llegó a Cuba recientemente precedido de gran fama de ser un experto grafólogo y de poseer dotes telepáticas que le permitían adivinar las cosas más difíciles y misteriosas, fué detenido ayer tarde por los agentes de la Policía Judicial Gabriel Herrera y Cumersindo Gallegueras, acusado de dedicarse al curanderismo, con lo que lucraba, explotando la credulidad de algunas personas.

El doctor Víctor Manuel Cardenal, inspector médico de la Secretaría de Sanidad, se personó en la Policía Judicial denunciando que había tenido noticias de que en el departamento 205 del edificio América, situado en Jovellar y N, residía un individuo que estaba ejerciendo la profesión de médico sin tener título para ello, por lo que solicitaba el auxilio de la policía para sorprenderlo.

El doctor Cardenal, acompañado del joven Eduardo Urquijo, vecino de Estrella 65 y de los agentes mencionados, se personaron en el edificio América, y al tratar el joven Urquijo de solicitar los servicios del doctor, fué informado por una criada que era menester que lo acompañara una persona que supiera hablar inglés, francés o alemán, pues el doctor no hablaba el español. En vista de ello, el doctor Cardenal penetró en la casa con Urquijo y los agentes, pero al enfrentarse con el profesor, éste le dijo a Cardenal que en la cara le estaba leyendo lo que pensaba, pues él iba allí a otra cosa. A continuación, le dijo que no tenía inconveniente en manifestar que él era doctor en Filosofía y que daba consultas privadas para curar por medio de la sugestión.

Los agentes de la Judicial comprobaron que en el consultorio de referencia había varias personas, entre otras, tres señoritas y dos hombres, pudiendo reconocer entre los enfermos al joven nombrado Mario Sánchez Ovarzum, vecino de la calle 17, en el Vedado.

Los agentes de la Judicial al comprobar que el profesor Langsner se dedicaba al curanderismo por medio de la sugestión, atribuyéndose poderes sobrenaturales en el tratamiento de las enfermedades, lucrándose con ello a costa de los incautos, procedieron a su detención, conduciéndolo a la Jefatura de la Judicial, donde prestó fianza de cien pesos para poder gozar de libertad.

El detenido llegó a la Habana a raíz del robo del collar de Mrs. Hawes y con motivo del misterio que rodeaba al caso hizo declaraciones públicas de que él descubriría la verdad en ese asunto, pero a pesar que trabajó varios días no consiguió descubrir a los autores del robo. También Mr. Langsner es conocido del público habanero por haber dado una demostración en el Prado, al manejar un automóvil con los ojos vendados. Más tarde anunció distintas conferencias, las que pronunció en distintos lugares de la capital y por último se decidió a establecer el consultorio médico donde fué sorprendido.

El acusado tendrá que comparecer ante el juez correccional de la Sección Cuarta, que es a quien corresponde conocer del caso.

REGALO $50 a $500

Garantizamos reserva completa

GARANTIZAMOS EL PAGO SI SE DESEA ANTE NOTARIO

Por toda noticia que produzca el CASTIGO LEGAL de los culpables de sustracciones de mercancías en DROGUERIAS.

Si el culpable legal resulta el comprador de lo sustraído la GRATIFICACION DOBLE no tema nadie sabrá nada

SR. MARIO F. MOREJON

TELEFONO A-7097

M.E.C.D. 2016

DIARIO DE LA MARINA

FUNDADO EN 1832

DIRIGIDO HASTA 1919 POR DON NICOLAS RIVERO Y MUÑIZ

Editado por la Compañía DIARIO DE LA MARINA (S. A.), cuyo programa consiste "en la defensa de los intereses generales y permanentes de la Nación cubana, de los especiales de la colonia española establecida en la misma y de la unión y armonía entre los diversos elementos que conviven en el país".—Art. 1o. de los Estatutos.

OFICINAS: Nueva York . . . . . . Broadway at 71 St. Habana . . . . Prado 103

PRECIOS DE SUSCRIPCION:

HABANA		PROVINCIAS		EXTRANJERO	
1 mes	$ 1.60	1 mes	$ 1.70	1 año	$ 21.00
3 idem	" 4.80	3 idem	" 5.00	6 meses	" 11.00
6 idem	" 9.00	6 idem	" 9.50	3 meses	" 6.00
1 año	" 18.00	1 año	" 19.00		

SUSCRIPCION DOMINICAL:

Sólo para el extranjero

(Países comprendidos en la Unión Postal).

6 meses . . . . $ 4.20
1 año . . . . " 8.40

(Países no comprendidos en la Unión Postal).

6 meses . . . . $ 5.00
1 año . . . . " 10.00

Esta suscripción sólo da derecho al número de los domingos.

PLANES ESTRATEGICOS

EN una interesante conferencia recientemente pronunciada en la Sociedad de Ingenieros, al abordar el estudio de nuestra situación económica, el doctor Luis Machado hizo la afirmación de que, como una flagrante paradoja, los cubanos vivimos pobremente en el país más rico de la tierra, pese al hecho probado de ser el pueblo cubano uno de los más trabajadores del mundo, y tan inteligente como cualquier otro. Nuestros guajiros—dijo en síntesis—viven en casitas de guano, mal alimentados, generalmente con artículos de importación extranjera. Las clases trabajadores no encuentran trabajo. El tipo de jornales que perciben cuando hallan empleo, apenas si les permite vivir. Los ingenios azucareros no ganan para el pago de sus vencimientos hipotecarios, y nuestras industrias nacientes luchan entre la vida y la muerte sin encontrar utilidades. Las transacciones se reducen a simples hipotecas. En Cuba, no obstante, están invertidos capitales en mayor proporción y cuantía que en los demás países de Hispano América.

Los conceptos transcritos reflejan con exacto colorido la realidad de nuestra situación económica. Somos un pueblo pobre que vegeta en un país enormemente rico. Pese a las manifestaciones externas de avances progresivos que se revelan en obras de embellecimiento urbano, edificios suntuosos y organización eficiente de algunos servicios públicos, es evidente que en el orden del bienestar colectivo corremos parejas con muchos de los pueblos hermanos del Continente, en donde no son pocos los extranjeros que acuden a enriquecerse mientras las masas nativas viven en la indigencia. El conferenciante que con tanto acierto expone el cuadro sintomático de nuestros males no desespera, sin embargo, del remedio. Al efecto propone un tramiento que él denomina "Plan Hoover", consistente en la adaptación a nuestras necesidades de los medios empleados por el actual Presidente norteamericano cuando, en una situación análoga a la nuestra, fué designado para ocupar la Secretaría de Comercio de la gran república.

Para resolver la crisis de las industrias norteamericanas—expone el conferenciante—el señor Hoover comenzó por oponerse tenazmente a toda clase de restricción. Su fórmula, a fin de no cortar la producción renunciando voluntariamente a una riqueza creada, disminuyendo el trabajo, acortando los jornales y estimulando la producción competidora, y propiciando, por el contrario, el restablecimiento de la industria, la expansión del comercio y el mantenimiento de los jornales remunerativos, consistió en procurar la colocación en el extranjero del exceso de la producción agrícola. A este propósito, reorganizó el Departamento de Comercio en la escala más vasta que jamás haya intentado Gobierno alguno en el mundo, movilizó las fuerzas económicas y solicitó y obtuvo de ellas el concurso para ejecutar planes estratégicos de expansión comercial.

La fórmula de resolver las crisis económicas buscando nuevos mercados para la producción, es tan antigua, por lo menos, como la de resolver las crisis fiscales aumentando los ingresos y disminuyendo los gastos, fórmuula esta última acoplada a precedentes y enseñanzas, más antiguas aun, de la economía individual o casera. No obstante este detalle, la carencia de originalidad pudiera no restarle eficacia, ya que frecuentemente los remedios sencillos de la terapéutica popular suelen superar en buenos resultados a los más complicados tratamientos prescritos por los sapientes profesionales de la medicina. En el caso nuestro, el paso previo que se impone para el desarrollo de planes estratégicos similares a los desarrollados por el genio organizador del señor Hoover, es el de averiguar si las condiciones económicas del medio en que aquellos planes se desarrollaron, son idénticas a las condiciones nuestras, y si, consecuentemente, podríamos confiar en la seguridad de un éxito inmediato sino siquiera promisor de bienandanzas a largo plazo.

Poseen los Estados Unidos para su defensa económica el vastísimo arsenal de un mercado interno, que en extensión iguala casi a toda Europa y proporcionalmente la supera en potencialidad adquisitiva. Absorben, ya para el desarrollo de algunas de sus industrias o para la satisfacción de las necesidades de su población, alrededor de las tres cuartas partes de la producción de los países hispano-americanos. Su comercio se extiende a todo el mundo y su flota mercante surca todos los mares. La inversión de sus capitales en el extranjero se cuenta por decenas de miles de millones de pesos. Se hallan los ciudadanos de la gran república, por estas circunstancias, en singulares condiciones no ya para adoptar y poner en ejecución planes defensivos, sino para imponerse con ofensivas formalidades, de efectos fulminantes para quienes intentaren oponerles resistencia.

Nuestras condiciones económicas—con magistral exactitud expuestas por el doctor Luis Machado—son, desdichadamente, bien distintas. El "Plan Hoover", sobre la base de mantener la producción de nuestras industrias a su actual nivel, y teniendo como objetivo la conquista de nuevos mercados, lejos de ser aplicable a Cuba, en el primer caso nos daría resultados contraproducentes y en el segundo nos conduciría al fracaso. Para mantener la producción de nuestra principal industria a su actual nivel, se haría preciso mantener al mismo tiempo las condiciones que hacen miserable la vida de nuestros guajiros, difícil la situación de los trabajadores cubanos, desesperada la agonía de nuestro comercio y de las industrias nacientes. Para abrir paso a la expansión de nuestras exportaciones, en esta época de exacerbación de un nacionalismo económico que tiene por divisa bastarse a si propio en todo y para todo, y que se escuda tras el muro formidable del proteccionismo arancelario, nos haría falta, por lo menos, una potencialidad que, en proporción a nuestras peculiaridades, guardase cierta similitud con la de la gran república.

Mientras subsista el hecho de que en Cuba, no obstante hallarse invertidos en la explotación de sus riquezas capitales en mayor proporción y cuantía que en los demas países de Hispano América, los cubanos vivamos probremente, forzosamente hemos de resignarnos a ser muy modestos en materia de estrategia económica. No podemos, como nuestros buenos amigos y vecinos del Norte, movilizar nuestras fuerzas y presentar un frente unido, porque en Cuba las más potentes fuerzas económicas no son nuestras, y porque, frecuentemente, los intereses de las grandes empresas extranjeras que aquí tienen invertidos ingentes capitales están en manifiesta pugna con las conveniencias e intereses del país cubano.

No desesperamos, empero, de encontrar alivio inmediato y remedio a plazo más o menos largo a nuestros males, si tesoneramente nos empeñamos en estos propósitos. Para ello tenemos que imitar a los caudillos y soldados de nuestras luchas emancipadoras, que desechando las estretegias clásicas supieron emplear con éxito la estrategia criolla más conveniente a las peculiaridades del medio físico y a los recursos de los combatientes. Nuestros planes estratégicos, hoy por hoy, tienen que diferir de los que con tan óptimos resultados concibió y desarrolló el genio del señor Hoover. La empresa nuestra no es la de los grandes tácticos de la milicia o los geniales capitanes de industrias, sino la de los guerreros intuitivos que con habilidad logran frustrar sapientísimas combinaciones técnicas, sortear peligros, esquivar sacrificios inútiles y a la postre salir victoriosos.

La Música Española

Conferencia Por JOAQUIN TURINA

Con broche de oro cerró el ilustre compositor Joaquín Turina, el ciclo de conferencias musicales que ha venido ofreciendo a los socios de la Institución Hispano-Cubana de Cultura en el Teatro Martí.

La mañana de ayer, fué mañana de arte musical español. A la "Música Española" dedicó Turina la postrera de sus disertaciones en la Habana, que no por ser última, resultó menos interesante. Al contrario, ha sido una de las que mayor interés han despertado, puesto que en ella el maestro sevillano ha dado a conocer a nuestro público, algo de lo que es la música actualmente en España y algo también acerca de sus creadores, con la mayoría de los cuales realmente no estamos aquí muy familiarizados.

COMIENZA TURINA

Comenzó su bella disertación así: —"No entra en mi plan hacer un estudio, ni siquiera un resumen histórico de la música española desde sus primeras manifestaciones es decir, desde la época de San Isidoro, arzobispo de Sevilla. Quiero solamente presentar el panorama actual de la música hispánica. Algo así como un viaje artístico, que comenzando en Galicia, siga los contornos del litoral, penetre en Castilla y termine en Madrid".

"La reacción musical española se debe a tres compositores catalanes: Pedrell, Albéniz y Granados. Es hermana gemela de las otras reacciones ocurridas en los demás países. Por eso, el mérito de Pedrell es grande. Adivinó cuanto podía hacerse a base del canto popular y predicó durante muchos años, cuando el horizonte musical español presentaba un panorama francamente italiano. Felipe Pedrell, campeón incansable de la música nacionalista, musicógrafo eminente, buceador de archivos y compositor de óperas, hizo una labor inmensa que, quizá hubiese quedado aislada sin la ayuda de Albéniz y Granados. España, ni aún la región catalana, parecen haberse enterado de ello. Tanto Pedrell como Rafael Mitjana, autor este último de la magnífica 'Historia de la Música Española", esperan todavía el homenaje póstumo que les deben mis compatriotas"'.

ALBENIZ LOGRO MAS EXITO QUE PEDRELL

Sigue diciendo Turina que Isaac Albéniz logró más éxito que Pedrell y lo atribuye no sólo a sus dotes de compositor sino a su generosidad de carácter, que contrastaba con la austera sequedad de Pedrell, y añade que, aunque éste era catalán porque nació en Cataluña, su alma era andaluza. Se refiere a la vida de aventuras de Pedrell, vida realmente pintoresca y afirma que fué un pianista maravilloso en su juventud, prosiguiendo así su conferencia: "Albéniz como Pedrell, predicaba a todas horas la música nacionalista y, por esencia, el sentimeinto regional. No creo que esto necesite comentarios. Ya en la copiosa colección de sus primeras obras se transparenta su afinidad andaluza. En la serie de piezas denominadas 'Iberia", aquel catalán enamorado de Andalucía y pletórico de ideas meridionales, desbordó su alma en las deslumbradoras páginas de 'Triana", y 'El Albaicín', y de 'El Corpus en Sevilla".

Refiérese después a Enrique Granados que dice "fué influenciado por Albéniz, pero su alma de artista tenía otro temple De temperamento romántico y sentimental, a la manera de Chopin, aquel exquisito pianista que hacía una creación al interpretar sus obras y que con especial sugestión cantaba sus tonadillas, tuvo genial acierto al evocar una célebre época española: la de Goya. En 'La Maja y el Ruiseñor", en "El Fandango de Candil", en "El Pelele", reviven musicalmente, a través de la paleta de Goya y de la pluma de Don Ramón de la Cruz, páginas inolvidables, en las que palpitan la fiereza indomable de aquellas majas y de aquellos chisperos, evocados por el compositor".

EL CANTO POPULAR ESPAÑOL

"Muchas cosas se han dicho del canto popular español—prosigue diciendo—y muchas clasificaciones se han hecho de él. Sin embargo, en ningún libro o artículo he leido algo que se refiera a la diferencia del sentimiento con que el pueblo manifiesta sus sensaciones musicales, según se trate de regiones montañosas o de regiones llanas. No obstante, se notan profundas diferencias. Las canciones rítmicas, castellanas o andaluzas en nada se parecen a los cantos lentos y cadenciosos de Cataluña o de Galicia".

Dice que Galicia aún no ha encontrado su músico, "un músico de verdadera altura que sienta profundamente, como verdadero indígena, la poesía de las verdes montañas". Se refiere entonces a la "Coral Polifónica" de Pontevedra, compuesta de 70 personas y que tiene por finalidad el formar un repertorio a base de motetes y madrigales del siglo XVI, celebrando mucho su actuación.

LA MUSICA VOCAL ASTURIANA

"En Asturia predomina la música vocal también" continúa el célebre maestro, mencionando los coros de obreros que mantienen el entusiasmo popular, gracias a Eduardo Torner, campeón del folklore asturiano.

'El país vasco tiene una enorme personalidad. Los ritmos de "zortzico" y de "Aurresku", estampan, por decirlo así, un sello inconfundible en la música vascongada. Señala a Usandizaga como uno de los compositores que escribió una ópera puramente vasca: "Mendi Mendiyan", entresacando del "Teatro del Ensueño" de Martínez Sierra, la zarzuela "Las Golondrinas", menos vasca, pero muy ecléctica y llevando en sí grandes efectos teatrales".

Alude Turina después a Jesús Guridi, nacido en Vitoria, pero "bilbaíno de espíritu" diciendo que es también un músico teatral, autor de la ópera "Amaya". Hace mención de "El Caserío", del citado compositor, zarzuela estrenada con éxito resonante en Madrid y que el conferencista opina que "es la zarzuela más bonita que se ha escrito en España desde aquella época del 'género chico', genuinamente popular, que produjo obras tan castizas como bellas: "La Revoltosa", Agua, Azucarillos y Aguardiente', La Verbena de la Paloma' y tantas otras'.

"El Padre Donostia, el Padre José Antonio y el Padre San Sebastián, son tres nombres distintos y un solo fraile verdadero", añadiendo que lo más interesante del Padre José Antonio son sus estudios del folklore vasco.

'Conocido y admirado por los cubanos,—prosigue Turina,—el maestro Pedro Sanjuán es también vasco, pues nació en San Sebastián. Sin embargo su espíritu es completamente castellano. Algunos de sus estudios los hizo con Pérez Casas continuándolos conmigo durante varios años. Músico Mayor del Regimiento de Infantería No. 31 de guarnición en Madrid, perteneciente a la Orquesta Sinfónica de Arbós, estrenó sus primeras obras con la Orquesta Filarmónica; fueron dos poemas: 'Afrodita' y 'Campesina'. Su residencia en América ha castellanizado aún más el sentimiento de su música. Ya en otra conferencia he dicho cuanto es propicia, como fuente de inspiración, la lejanía de un sitio. Las líneas se esfuman un poco, los paisajes se inmaterializan y la imaginación del artista convierte en sonidos aquellos cuadros entre imaginarios y reales. Prueba de ello es su obra 'Castilla' de grandes vuelos de amplias sonoridades, evocador poema de la meseta castellana; prueba también en "Rondo Fantástico", corto, sugestivo y, sin duda, una de las obras más interesantes de la moderna escuela española".

Aquí una orquesta de cámara, formada por miembros de la Orquesta Filarmónica, ejecuta bellamente "Crepúsculo en la Meseta", del maestro Sanjuan, que dirige el compositor, mereciendo un prolongado aplauso del auditorio.

Pasa después el ilustre musicógrafo a tratar sobre la música en Navarra, donde asegura que perduran los nombres de Gayarre y Sarasate, penetrando luego en Barcelona, centro musical importantísimo. "El folklore musical de Cataluña,—agrega— ha sido estudiado tan a fondo que, según afirma Francisco Pujol, hay ya catalogados varios millones de canciones populares."

DANZA CATALANA

Explica además que en el Ampurdan nació la danza típica que simboliza a la región catalana, esto es, la "sardana", diciendo así mismo, como Barcelona tiene vida musical propia "porque el pueblo siente expontáneamente la música'. Habla del famoso teatro de ópera el "Liceo", que considera uno de los más interesantes y que sin olvidar la producción indígena, deriva francamente hacia la ópera rusa. Menciona también Turina al Orfeón que dirige Luis Millet y volviendo a Pedrell expresa que éste compositor manifestó una tendencia wagnerista en sus obras teatrales, tendencia que sienten algo todos los compositores catalanes con excepción de Albéniz y Granados. Nombra a Nicolau; Morera; Lamote de Grignon; Manen y Pahissa entre los autores que llevan en sus producciones los rasgos de la escuela alemana y cita al ampurdanés Julio Garreta como el único que ha escapado a esa influencia.

ESFUERZOS DE LOS JOVENES

De Joaquín Zamacois, Mompou; Blancafort y otros jóvenes, dice el maestro, que "representan un nuevo esfuerzo hacia un arte contemporáneo más latino".

"Al llegar a Valencia, comienza a notarse la influencia árabe'. Así se expresa el eminente compositor andaluz, al tratar de esa región, haciendo especial referencia entre sus músicos a Eduardo López Chávarri, que ha escrito interesantemente sobre el carácter folklórico valenciano. También detalla un grupo de jóvenes compositores que dan realce a la costa levantina, entre ellos: Joaquín Rodrigo, "de mayor mérito aún, si se tiene en cuenta que es ciego". Manuel Palau; cuya obra "Gongorianas', contiene un trozo originalísimo titulado: "Eucarística". Sobre un fondo suave de cuerda con sordinas se eleva, majestuosa, una inspiradísima melodía que canta el violoncello. Este trozo está orquestado con violas, violoncellos y contrabajos; Palau le ha suprimido los violines".

"En Alicante, —dice— encontramos una de las figuras más ilustres de la música española: Oscar Esplá. Doctor en filosofía y letras y de educación alemana, Esplá ha estado influenciando bastante tiempo por ambas cosas, como lo demuestran sus primeras obras: "El Sueño de Eros' y el "Poema de Niños". Porteriormente comenzó a evolucionar, alejándose del ambiente levantino, para entrar en la Mancha con su obra: 'Don Quijote velando las armas'. La escritura algo compleja de este poema le hizo reflexionar de nuevo, adoptando otro sistema, más conciso y claro, creando entónces una de sus más bellas obras: "La Nochebuena del Diablo". Oscar Esplá está en posesión de gran técnica y escribe con plena consciencia de lo que hace. Como verdadero acierto puede considerarse su 'Antaño', pieza para piano, corta y emotiva, evocación de las antiguas veladas invernales..."

El maestro Turina ejecuta al piano la obra de Esplá mencionada, que es recibida por el público con las mayores muestras de aprobación y tomando nuevamente las cuartillas, lee, haciendo referencia, ahora, a Bartolomé Pérez Casas, nacido en Murcia, de quien dice que es artista de gran mérito, compositor de vena, demostrando en la 'Suite Murciana' y que abandona la composición para dedicarse de lleno a la dirección de orquesta. Pérez Casas fundó la Orquesta Filarmónica de Madrid conjunto admirable, en la actualidad.

EL "FOLKLORE" ANDALUZ ESTA SIN CATALOGAR

Llega el admirable disertante a Andalucía. De su folklore se expresa con estas palabras: 'El folklore andaluz ha estado siempre en completo abandono. Sin catalogar,, sin que nadie lo recoja los cantos populares andaluces ruedan un poco de tiempo y después se esfuman sin dejar el menor rastro. Es imposible averiguar con certeza si el pueblo los inventa o si pasan a él cuando han sido inventados por ese tipo profesional exótico que se llama el "cantor flamenco". Claro es que han quedado, en el correr de los tiempos, algunas muestras de cantos y de ritmos, que se mantienen inalterables milagrosamente. Sin tratar de estudiar a fondo esta compleja cuestión, casi puede asegurarse que lo que marca el carácter andaluz a la música es una cadencia armónica que se apoya siempre en la quinta nota de la escala, la llamada: "dominante". Esta "dominante" tiene una estabilidad tonal tan grande que sustituye sin esfuerzo alguno, a la habitual base tonal: la "tónica'. Y como no existe en el mundo compositor alguno que no haya hecho su poquito de música andaluza, me veo en la precisión de declarar, que no basta este requisito, el empleo de la cadencia andaluza, para que la música tenga carácter y sentimiento típicos.

Pero existe aún otro motivo de confusión. Como dos árboles plantados tan cerca uno de otro que las ramas se entrecruzan, hay en Andalucía dos raíces populares. Una de ellas netamente andaluza, con adornos y melismas árabes, ha producido los cantos típicos que se conservan; peteneras, malagueñas, el vito; soleares; las antiguas "saetas"; la otra rama es puramente gitana, casi de origen granadino, y está concretada en las "seguidillas gitanas" y en ciertos ritmos bailables. Como los elementos indígenas que cultivan las dos ramas son los mismos, intuitivamente las fórmulas han ido compenetrándose y haciendo cada día más difícil el estudio y análisis de los cantos populares de la región andaluza.

Uno de estos cantos, que ha tomado carta de naturaleza en el país, es la "Guajira". Dicha 'Guajira' se ha hceho también flamenca, pero todos los andaluces, sin excepción, reconocen su origen cubano, entre otras razones porque la palabra "guajiro' no existe en España. Sin embargo, un compositor cubano, Ernesto Lecuona, sostiene la tesis contraria, es decir, que la guajira procede de Andalucía, habiendo sido importada a Cuba. No es este el momento de dilucidar tan complicado punto; lo que si es realmente cierto, es la semejanza de la guajira con el "punto cubano". En el contínuo rodar del folklore andaluz, la guajira andaluza tiende a desaparecer, pues el único "cantaor" que conservaba, en toda su pureza, la fórmula tradicional era Chacón, que acaba de morir".

ACIERTOS DE ANGEL BARRIOS

Sigue diciendo el conferencista que en la misma Alhambra, cerca del Sacro Monte donde pululan los gitanos, viven dos compositores: Angel Barrios, experto conocedor de las fórmulas gitanas. En su "Zambra" y en su ópera "El Avapies", escrita en colaboración con Conrado del Campo tiene tales aciertos, expresa Turina, que es verdaderamente lamentable su abandono y dejadez actual'.

LA MUSICA EN MADRID

Al terminar sus párrafos sobre la música andaluza, el ilustre conferencista brindó a su auditorio la ejecución del exquisito Intermedio de la "Vida Breve" de Manuel de Falla, que fué admirablemente interpretado.

I llega entonces el maestro Turina en su disertación, a la Villa del Oso y del Madroño, Madrid simbolizada también por el "schotis", el castizo y clásico baile. Manifiesta que la vida musical madrileña presenta una gran actividad y cita entre sus compositores, en primer término a Conrado del Campo, artista prodigioso como capacidad de trabajo, gran músico, y de tendencias germánicas, compositor notable y ganador de una enorme cantidad de premios en Concursos. Del grupo de Conrado del Campo, hace mención de Arrengui, antecesor de Turina en la crítica musical de "El Debate", Facundo de la Viña, Julio Gómez, María Rodrigo y Federico Moreno Torroba.

DOS GRUPOS DE TENDENCIAS AVANZADAS

Explica que existen en Madrid dos grupos de tendencias avanzadas: el de la Unión Radio, llamada así porque casi todos sus elementos pertenecen a ella, integrándolo Salvador Bacarisse, Remacha, Bautista y José María Franco. El otro grupo, más conocido de los asiduos a conciertos, tiene entre sus miembros a un muchacho "excepcionalmente dotado" que comienza su carrera con buen pie, contando a penas 20 años. Se refiere a Ernesto Halffter, madrileño, a quien unos ensayos en la extrema vanguardia, sirvieron de preparación a la "Sinfonietta" y a su "Ballet", terminado su alusión al joven artista, el famoso compositor sevillano, pronosticándole "un gran porvenir, si continúa luchando con fe y entusiasmo".

A su lado,—prosigue—trabajan dos críticos compositores: Adolfo Salazar y Juan José Mantecón, conocido éste con el pseudónimo de Juan del Brezo.

Refiriéndose de nuevo a Madrid, relata que su ambiente musical se desenvuelve con intensidad, con la excepción de la ópera por encontrarse el Teatro Real en urgentes reformas. Habla de las tres orquestas que allí existen haciendo meritoria labor de cultura musical: la Sinfónica que dirige Enrique Fernández Arbós; la Filarmónica de Pérez Casas y la llamada del "Palacio de la Música" bajo la dirección de Pepe Lassalle. Hace igualmente mención de las dos sociedades madrileñas de conciertos: la Sociedad Filarmónica y la Asociación de Cultura Musical, dedicadas a presentar artistas extranjeros.

EL MAESTRO TURINA OVACIONADO

El público que llenaba el Teatro Martí, aplaudió con entusiasmo la obra de Turina, insistiendo en su aplauso hasta conseguir que el admirable artista saliese a escena una y otra vez a recibir tan merecido homenaje.

ciertos, no se olvidarán fácilmente.

La Institución Hispano Cubana de Cultura ha tenido uno de sus mejores y mayores aciertos al invitar al gran músico andaluz Joaquín Turina para que desde su prestigiosa tribuna, ofreciese esta clase de conferencias y audiciones musicales que ha cerrado con broche de oro, la disertación de ayer.

N. B.

En Busca de un Tipo

POR

Manuel A. Marrón

Héme aquí, ¡ay!, refugiado en mi habitación dispuesto a cumplir la orden del buen "preboste"... Hay que estar alegre y hacer reir... El empeño, sin embargo, no puede ser mas arduo en estos tiempos de excepticismos, de pesimismos, de vanguardismos... Del exterior no llegan más que noticias inquietantes. En el interior, salvo la retórica oficial o el discurso político en que el orador ofrenda su corazón, sus higados y sus riñones ante el altar de la Patria, no hay de qué reir.

Buscaremos la escena, el tipo; un tipo ridículo y original, que no se parezca a nadie para evitarnos quebraderos de cabeza; y una vez hallado invoquemos el favor de Talía, la pintoresca musa de la farándula, porque no es cosa de invocar el favor del Espíritu Santo para burlarnos de las flaquezas y necedades del prójimo.

—¡Oh Talía, deidad amable, tu auxilio y tu favor invoco!...

Aquí tengo que interrumpir mi ardiente invocación porque de improviso se abre la puerta de mi estancia y se me aparece, no precisamente la celestial hija de Apolo, sinó una buena mujer que nada tiene de diosa ni menos de ninfa. Es mi criada Genoveva.

—¿Qué quieres, mujer?... No le tengo dicho que...

—Quiero dai esta carta que acaban de entregarme pa usté.

Con mano temblorosa recibí la carta porque a mí pocas veces me llegan cartas que no me traigan alguna preocupación o alguna inquietud. ¡Cuánta envidia les tengo a los cronistas de salones a cuyas manos no llegan más que billetes perfumados o invitaciones para fiestas y banquetes!... Rompí el sobre y, en efecto, ví que decía:

"Respetable señor: Usted no se acordará de mí pero yo no me olvido de usted. Yo soy Sánchez, aquél a quien ha servido usted de padre, como quien dice, algunas veces. Usted es un hombre bueno y sin malicia y por eso acudo a usted una vez más para que me sirva otra vez de padre en mis apuros. Me encuentro en la más espantosa prángana y me encuentro a dos dedos del suicidio si no me envía usted algun socorro de dinero. Usted que es un alma buena no permitirá esta hecatombe porque usted siempre fué mi padre. De lo contrario esta desgracia que me espera pesará eternamente osbre su conciencia. Suyo hasta la muerte.—SANCHEZ."

—¡Genoveva! ¡Genoveva!

—¿Qué manda el caballero?

—¿Está ahí el que trajo esta carta?

—Sí, señor, ahí está sentao en la puerta

—Pues entréguele estos dos duros para Sánchez y dígale que le diga que yo no soy un padre sinó un verdadero tío... Recalque bien eso de tío.

—Libre ya de la fámula torné a enfocar la vaga luz de mi mente sobre la escena, sobre el tipo... Se acercaba la hora de tener que entregar mi artículo festivo y era necesario hacer un supremo esfuerzo de jovialidad a pesar de la misiva de Sánchez.

—¡Oh Talía encantadora musa!—volví a repetir; pero mi doliente invocación fué de nuevo interrumpida por la llegada de Genoveva.

—¿Otra vez, mujer de Dios?

—Adispense, caballero, no lo pude remediar. El cartero acaba de entregáme esta carta pa usté y como vien certificada diz que tien usté que firmar en no sé que libruco.

Era una carta de España, y certificada... ¡Dios mío!—pensé antes de abrirla—esta me trae algún pleito, porque si me trajese alguna buena nueva no vendría certificada... Probablemente se perdería... La abrí por fin, y ví que era de mi primo Macario. No traía pleito, en verdad, pero traía algo parecido como verá el que leyere.

"Mi más estimado primo: la presente tiene por único ojeto lo que sigue: sabrás que semanas atrás vino sobre el pueblo una nube de truenos y rayos que Dios tiritaba y sabrás que un rayo fué a dar en el tejao de mi cuñao el Merluzo y que le tumoó la casa encima. Pues con tal motivo sabrás que el Merluzo, al verse sin casa, determinó marcharse para la Habana con toda su familia, que viene a ser la nuestra. Sabrás que se embarcará dentro de tres días y que espero que vayas a recibirlos y que los lleves a tu casa hasta que atopen acomodo. Sabrás que no son más que nueve de familia, así es que no te servirán de mucha molestia porque por acá se dice que vives en un palacio muy grande. Sabrás, en fin, que yo no te cansaría si no supiese que tú, por ser un alma de Dios, estás siempre dispuesto a ser el padre de todos. Tu primo que lo es.—MACARIO."

—¡Está visto—aullé en el colmo del despecho—que estoy forzado a rivalizar con Dios en lo de ser padre de todos... sin comerlo ni beberlo! ¡Y ahora escriba usted chistes, y cuchufletas y epigramas!... ¡Genoveva! ¡Genoveva!

—¡Jesús! ¿Qué i pasa, señor?

—Que ponga usted ahí en la puerta la señal de la cruz porque estas cartas no ha podido traerlas más que el diablo que intenta burlarse de mí.

—Pero agora no va a poder ser.

—¿Qué dice usted?

—Que mismamente acaba de llegar otro...

—¿Será el propio Lucifer?

—¡Quiá, no señor! Es un chico bastante agraciao.

—A que resulta que soy también su padre

—¡Ya tomara usté! Po lo agraciao no se parez a usté en nada.

—Bueno, ¿qué quiere ese chico?... ¿qué dice?

—Que vien de parte del Regente de la emprenta pa que usté le mande enseguida no sé qué cosa de risa... Así diz el rapaz.

—¡Dios mío, Dios mío, el diablo sin duda fué el que me metió en estas andanzas humorísticas y... ahora las estoy pagando!...

MENTIRAS GERMANICAS

Por Antonio ESCOBAR

ALEMANIA fabricó también mentiras durante la guerra mundial, para excitar a sus hijos al combate y para encubrir ciertas cosas feas perpetradas por las fuerzas germánicas de mar, tierra y aire.

Cuando éstas bombardearon las localidades inglesas de Hartlepool, Whitby y Scarborough, la famosa Agencia Telegráfica de Wolf, controlada por el gobierno de Berlín, dió a la prensa la descripción de las "fortificaciones" que había en las alturas de Scarborough y de Whitby, para hacer creer al público que la agresión había sido contra posiciones militares. Y es lo cierto que Hartlepool y Scarborough eran, y siguen siendo, puntos sin fortificar, a los que se lleva a los **niños** en los días de fiesta; y Whitby es un lugar de peregrinación para ingleses y americanos.

El "Tageblatt" de Berlín, diario respetable, publicó el 26 de agosto de 1914, que en Bélgica, los empleados de correos ponían polvos narcóticos en las cartas de las tropas alemanas de ocupación; y otro periódico, no menos grave, el "Fremdenblatt", de Hamburgo, afirmó en la misma fecha, que en Bélgica se proveía a los ocupantes germánicos de cigarros con pólvora que "cegaba a los fumadores". Dos hechos que, investigados con otros análogos posteriormente, resultaron falsos.

En abril de 1915, la "Gaceta de Voss", diario berlinés antiguo, muy religioso y conservador, apodado la "Vieja Tía Voss", dió la noticia de haber sido Egipto invadido por nada menos que 70 mil **senussis,** mahometanos fanáticos y hostiles a la Gran Bretaña; noticia que fué desmentida por la Embajada británica en Roma cuando allí la reprodujo el "Correo de la Tarde".

A los rusos los acusó la "Gaceta de Colonia", otro periódico alemán muy importante y honorable, el 23 de Enero del año 15, de haber, en el frente Este, clavado a un niño alemán, por las uñas de las manos a una mesa. Un Juez, Rossen, de Essen, preguntó a la "Gaceta", (o **Zeitung** en alemán) donde había ocurrido ese horror; le respondieron que en el pueblo de Prostken. Pidió informes a las autoridades locales y resultó que allí nadie sabía nada de ese hecho.

El "Lokalanzeiger", de Berlín,—otro periódico antiguo y "consagrado por el uso"—relató esto el 31 de Agosto de 1914:

En Amsterdam, una enfermera holandesa le oyó decir a un oficial alemán que algún tiempo después de la ocupación de Lovaina fueron descubiertos en la cueva de un convento, los cadáveres de 50 soldados germánicos, asesinados por los frailes. A estos se les envió a la cárcel y el Superior fué fusilado.

Cuando el general Von Bissing se enteró de que esta historia había circulado mucho y temiendo que excitase la pasión religiosa, la desmintió y ordenó que no la copiasen los demás periódicos. Pero figura como si fuera verdadera, en varios libros alemanes sobre la guerra, para fomentar el odio a los rusos, en previsión de que haya que pelear contra ellos algún día.

El 3 de Agosto de 1914 se publicó en la prensa de Berlín que, según "informes militares" unos aviadores franceses habían lanzado bombas en las cercanías de Nuremberg y que 80 oficiales franceses con uniforme prusiano, habían intentado, según el Gobernador de Dusseldorf, cruzar en doce automóviles la frontera por Walback. Ambas informaciones eran falsas y la primera fué desmentida por el Ministro de Prusia en Munich. Sin embargo, Jagow, Ministro de Negocios Extranjeros, telegrafió a los Ministros de Alemania en Bélgica y en Holanda que protestasen contra "aquellas violaciones de las leyes internacionales".

La "Gaceta de Franfort", otro diario de crédito, muy bien escrito y de gran historia liberal, insertó el 5 de Septiembre del 14, un discurso imaginario de Mr. John Burns, el político laborista inglés, que se retiró del gobierno cuando vino la guerra, por no ser partidario de ella. A los países neutrales se enviaron películas de **cine,** en las que se veía a los soldados alemanes dando de comer a los niños belgas y franceses. Los soldados eran germánicos... y los niños también.

En los primeros meses de la guerra, la Agencia Wolff comunicó lo que sigue a la prensa de Berlín: "Un médico francés, acompañado por dos oficiales franceses disfrazados, ha intentado infectar un pozo de Metz con bacilos de plaga y de cólera. Los criminales han sido sorprendidos y fusilados".

A los pocos días el gobierno alemán desmitió esto; pero ya se sabe lo que sucede en esta materia: por cada 500 individuos que leen una patraña, uno lee la rectificación. Y, así, muchos teutones se enteraron de que Nicolai, francés naturalizado alemán y de oficio posadero, había destruído el túnel de Cohen, el mayor del imperio, cercano a la frontera; pero muy pocos supieron que al túnel no le había sucedido nada y que Nicolai era un germano nativo y estaba sirviendo en el ejército prusiano. A una señora de Colonia le dijo alguien en Septiembre del año 14, que en una sala de un hospital de la ciudad de Achen—en español Aquisgrán y en francés Aix-la Chapelle—había cierto número de soldados alemanes, a quienes les habían arrancado los ojos en Bélgica. Interrogado un médico del hospital dijo que en éste no había ningún soldado "desojado". Pero la historia persistió; de Aquisgrán pasó a Bonn y allí también fué desmentida por un **Herr Doktor.**

Luego, el interesante relato viajó hasta Sigmaringen. Después lo publicó la "Weser Zeitung" de Bremen, pero situando a los guerreros "desojados" en un hospital de Berlín; y se acabó por añadirle este adorno de verdadero gusto artístico: que un niño de diez años había visto en Bélgica un balde lleno de ojos de soldados, **Soldaten-augen.**

El periódico "Die Zeit in Bild" publicó que un sacerdote católico belga, haba llevado al cuello una cadena formada con sortijas que estaban en dedos, cortados por él, a soldados alemanes en el pueblo de Luttich. Allí se desmintió esto.

La "Gaceta del Pueblo", diario de Colonia, contó el 15 de Septiembre de 1914 que cuando una compañía de infantería alemana pasaba por un pueblo de Bélgica, el cura párroco que estaba en la puerta de su iglesia, invitó a los soldados a que entrasen, "porque—añadió—en estos tiempos oscuros, es bueno pensar en Dios". El capitán aceptó la invitación; y cuando los alemanes estuvieron dentro del templo, un cañón de tiro rápido oculto detrás del altar, hizo fuego y los mató a todos. Este fué un presbítero inventado. De otro que existió, el abate Demangue, cura de Lagarde, se publicó que, después de haber servido de espía a los franceses y haberles señalado la posición de los alemanes, a éstos les hizo fuego desde la torre de la Iglesia con un cañón de tiro rápido. Se decía, además que fué capturado y fusilado frente a la puerta de la iglesia. Todo ello, imaginación. Después de la guerra estaba vivo y los alemanes lo elogiaban porque había hecho resistencia a la heróica invasión sin cometer actos de espionaje.

Arturo Ponsoby, el político laborista inglés, miembro de la Cámara de los Comunes, que ha recopilado estos y otros datos en su libro titulado "La Falsedad en tiempo de guerra", dice: "—Un momento de reflexión bastaría para que toda persona razonable rechazase mucho que se le da como la verdad; pero no se conceden momentos de reflexión; las mentiras circulan con gran rapidez; y la masa que no piensa las acepta".

A lo cual agregaré que los salvajes juegan más limpio; van a la guerra para matar, pero no fabrican episodios espeluznantes.

New York, Abril de 1929.

M.E.C.D. 2016

GARDNER GORRIO 52 MILLAS, POR TERRENO AGGIDENTADO, EN MENOS DE 8 HORAS

Rogelio París Fué Derrotado Ayer Por la Estrella del Equipo de Miami

LOS BILBAINOS DERROTARON A LOS DEL ATHLETIC DE MADRID TRES A DOS

Al fin el Barcelona pudo ganarle al Deportivo Español, con Zamora en la puerta, pero por la mínima anotación.—Sastre fué quien le marcó el tanto al "Divi.io".—El Racing de Santander venció al Europa.—El árbitro favoreció a los de Oviedo.

MADRID, abril 7. AP.—El Athletic de Bilbao venció al Athletic de Madrid con anotación de tres por dos. Tres minutos después de comenzar el partido los bilbaínos marcaron su primer tanto, y cerca del final del mismo tiempo los madrileños empataron. El juego fué muy reñido durante la segunda mitad. Dos goals más anotaron los forasteros, mientras que el equipo local marcaba uno. Los delanteros del Athletic madrileño perdieron numerosas ocasiones de anotar por falta de decisión en los momentos de rematar. Los bilbaínos han jugado durante todo el partido con un entusiasmo muy grande.

BARCELONA, abril 7. AP.—El Barcelona, en su campo, venció al Real Deportivo Español, con anotación de 1 por 0. Había gran expectación por presenciar este encuentro y ello es prueba de que mucho antes de su comienzo el campo se hallaba abarrotado de público. El árbitro señor Escartín, del Colegio Madrileño, llamó a los equipos y éstos presentaron la siguiente alineación: Barcelona: Uriach, Walter, Saura, Martí, Guzmán, Castillo, Piera; Sastre; Campabanal; García y Parera.

Español: Zamora; Saprisa; González; Durán; Trabal; Tena I; Prats; Broto; Tena II; Padrón y Ventoldrá.

Durante el primer tiempo el dominio de ambos equipos resulta alterno. Los medios del Barcelona combinan bastante bien con su línea de ataque y Zamora en repetidas ocasiones tiene que despejar haciéndolo de manera insuperable. Cuatro corners consecutivos contra el Español se tiran durante este tiempo y todos ellos resultan nulos. Cero a cero es el resultado de la primera parte.

El segundo tiempo fué de un marcado dominio por parte de los locales. Después de repetidos avances de la línea delantera de este equipo, que Zamora despejó de manera excelente, Sastre, recogiendo un pase de Campabanal anotó rematando de cabeza el único goal del partido. El Español reaccionó algo, pero nada pudo conseguir por efecto del buen acoplamiento de las líneas defensivas del Barcelona. En un ataque de los propietarios del Stadium, Zamora, evitó un goal seguro al tirarse a los pies de Parera y arrebatarle el balón de manera espectacular que le valió gran ovación del público en general.

SAN SEBASTIAN, abril 7 (A. P.) En el Stadium Gal el equipo de la Real Sociedad venció al de la Real Unión, de Irún, con score de 3 por 2. La primera parte de este encuentro fué de un franco dominio por parte de 1 aReal Sociedad, que constantemente estuvo acosando la portería de los iruneses. Estos tan sólo hicieron algunas arrancadas sueltas y por efecto de una de ellas anotaron su primer goal de resultas de un penalty. El juego se desarrolló correctamente durante este primer tiempo; pero, en la segunda mitad se jugó un tanto violento y el árbitro se vió en la necesidad de expulsar a dos jugadores uno de cada bando, por agredirse. Se destacó por encima de todos la línea de medios de la Real Sociedad. Los últimos momentos del partido los de la Real Unión lograron imponerse, pero sin resultado práctico.

BILBAO, abril 7 (A. P.) — El Arenas de Guecho venció al Real Madrid con anotación de 3 por 2. Ambos equipos alinearon algunos reservas que, aunque se comportaron bien, se hizo notar la falta de cohesión y especialmente en la línea de ataque de los madrileños. La defensa del Real Madrid no actuó con la efectividad de costumbre, seguramente por efecto de la lesión que padece Urquizu. El Arenas puso en práctica su clásica costumbre de no dejar jugar al contrario y de abrir brechas por el centro del campo, dando lugar a que su delantero centro, Yermo, fuese el artífice principal de la victoria. El árbitro dejó de castigar un penalty clarísimo a favor del Arenas, y en cambio fué el culpable de que el Madrid anotase su segundo goal por efecto de un castigo imaginario. El Arenas ganó el partido porque ejerció un mayor dominio sobre su contrario y todos sus ataques resultaban en extremo peligrosos para la portería de los merengues.

CORUÑA, abril 7 (A. P.) — El Deportivo local y el Real Oviedo empataron a un goal el partido que jugaron hoy aquí, en opción al Campeonato de la Liga. Una enorme concurrencia presenció el encuentro. Un dominio alterno se registró durante el primer tiempo que terminó cero a cero. El equipo local trató de imponer su juego, pero los forasteros respondieron siempre haciendo que el juego se mantuviese nivlado. El árbitro está tolerando el juego demasiado duro y esto da lugar a que el público dé muestras de desagrado. Al comenzar la segunda parte, el Deportivo domina en toda la línea; pero en una arrancada del Oviedo, éste logra anotar el primer tanto del partido al encontrar descolocado al portero Isidro. Los locales crécense y arremeten con furia contra el Oviedo, por efecto de cuyo dominio se tiran cuatro corners consecutivos. Cuando faltaban diez minutos para terminar el match y el Deportivo tenía materialmente empotellado al Oviedo, uno de los defensas de este equipo se encargó de introducir el balón en su propia red, empatando el partido. El árbitro estuvo desacertado, declarándose muy parcial a favor del Oviedo, dando lugar a que el público lo abroncase constantemente.

SANTANDER, abril 7 (A. P.) — En el Campo del Sardinero el Racing de Santander venció al Deportivo Europa con anotación de 3 por 2. El equipo local marcó dos tantos durante el primer tiempo, sin que el Europa anotase. El Europa empató el partido a mitad de la segunda parte y todo parecía indicar que la anotación quedaría así; pero en los últimos minutos el Racing logró marcar el tanto de la victoria. El partido resultó de una vulgaridad extremada y falto de interés. Estos dos equipos quedan clasificados en los últimos puestos del torneo de la Primera Liga.

OVIEDO, Abril 7. — (AP) — El Sporting de Gijón derrotó al Celta de Vigo, por la alta anotación de 5x0. Los equipos se alinearon de esta manera:

CELTA: Eliseo, Sarasqueta, Hermida, Vega, Cárdenas, Paredes, Reigosa, Armando, Chicho, Polo y Guevara.

SPORTING: Luis, Cuesta, Quirós, Peña, Tronchu, Chus, Adolfo, Antuña, Campanal, Pin y Nani.

Hace buen tiempo y la animación en el campo de juego es extraordinaria. Elije campo el Gijón a favor de viento, dominando netamente al Celta y a los quince minutos Campanal remata un pase de Nani anotando el primer goal. El Celta pretende reaccionar, pero su empuje es fácilmente contrarrestado por las líneas defensivas del Sporting. Antes de terminar el primer tiempo el mismo Campanal anota el segundo goal. Se castiga con un penalty al Sporting y el Celta lo desaprovecha. A los cuatro minutos de comenzar la segunda parte, Nani anota el tercero. Otro penalty contra el Sporting que también desaprovecha el Celta, cuya pelota es devuelta por el portero Luis de manera soberbia. Adolfo anotó momentos después el cuarto goal y cerca ya de la terminación marcó el quinto Campanal. El Celta jugó mal y el Sporting bien, distinguiéndose su línea de medios, su portero y los delanteros Campanal y Nani.

ZARAGOZA, Abril 7. — (AP) — El Real Zaragoza batió al Deportivo de Castellón dos por cero.

Había gran expectación por presenciar este encuentro, pues el Deportivo era el "leader" de la Segunda División. Los equipos alineáronse así:

ZARAGOZA: Nogues, Ventura, Dauden, Arsenio, Mangas, Rioja, Rini, Campos, Jorge, Gurrucharri y Costa.

CASTELLON: Alanda, Torregrosa, Archiles, Mauri, Guillén, Conde, Arroniz, Montañés, Martínez, Beltrán y Pascual.

El Zaragoza dominó intensamente durante la primera parte del partido pero el portero y defensa del Castellón actuaron de una manera notable. En el último minuto el árbitro castigó al equipo visitante con un penalty que lo convirtió en goal Costa, de un certero disparo. A los cinco minutos de comenzado el segundo tiempo, en una bonita jugada de la línea de ataque del Zaragoza, Rini, de un chut sesgado anotó el segundo tanto. Después el partido se endureció y dos jugadores del Castellón fueron expulsados del terreno por increpar al árbitro, así como también lo fué Mangas, del Zaragoza, por agredir a un contrario. El Zaragoza con esta victoria se colocó en el primer puesto del Segundo Grupo de la Segunda División.

VALENCIA, abril 7 (A. P.) — El equipo local le ganó al Iberia de Zaragoza, por tres a dos. Durante el primer tiempo, el Valencia dominó más; pero el resultado fué de un empate a dos tantos. A poco de comenzar la segunda parte, Navarro anotó el tercer goal y con el triunfo para el Valencia al rematar un centro de Sánchez. Los dos tantos anteriores del Valencia fueron marcados uno por Rino, de un chut fuerte y colocado, y otro por Ricart, que dribló a los medios y defensas disparando un cañonazo largo y bien dirigido.

CARTAGENA, abril 7 (A. P.) — Con un lleno desbordante se celebró en esta localidad el partido de la Liga entre los equipos Tolosa y Cartagena, que ganó éste por la mínima anotación. El equipo local ejerció un gran dominio sobre el Tolosa durante esta primera parte; su línea delantera puso en continuo aprieto al guardameta forastero. Y los defensas del Tolosa han incurrido, en distintas ocasiones, en faltas que el árbitro no vió o no quiso castigarlas. Un empate a cero fué el resultado del primer tiempo. A los cuatro minutos de reanudarse el match, el interior izquierda del equipo del patio marcó el único tanto del encuentro. El Cartagena siguió dominando durante el resto del tiempo, dando lugar a que tirasen ocho corners contra los del Tolosa, con resultado infructuoso todos ellos. Estando a punto de terminar el juego, le delantero centro del Cartagena anotó otro goal que el árbitro anuló por supuesto foul. El árbitro catalán señor Lloveras, aceptable.

SEVILLA, abril 7 (A. P.) — El Sevilla F. C. venció al Betis con score de 3 por 0. Empezó el partido con un dominio alterno; pero a poco reaccionó el Sevilla, marcando el primer tanto de resultas de una bonita combinación de su línea de ataque. El juego se desarrolla con dureza y el árbitro pone todo su empeño en cortar esta clase de juego, a pesar de lo cual sucédense algunas violencias, principalmente por parte del Betis. El primer tiempo terminó sin más anotación. Antes de comenzar la segunda mitad el referee amonestó a todos los jugadores, reconviniéndolos para que jugasen limpiamente. El Betis llega varias veces hasta la portería del Sevilla, que cede algunos corners y que, por desgracia, no se convierten en tantos. El jugador Goal del Sevilla, al recoger un pase del ala izquierda marcó el segundo tanto y cerca del final, este mismo jugador anotó el tercero. Durante lo que quedaba del tiempo, el Betis desarrolló un juego muy sucio, de resultas del cual Gabriel se retiró lesionado, pues un fuerte cabezazo, propinado por Alvarez, lo hirió sobre una ceja. El árbitro continúa intentando cortar toda violencia y de ello da prueba la expulsión de Monge y León. El Sevilla jugó mejor que el Betis durante la mayor parte del tiempo y su triunfo se considera merecido.

—En Baracaldo, quedaron empatados a cero goals, el equipo local y la Gimnástica de Torrelavega.

Resultados de los Partidos de Futbol Celebrados Ayer

Para los lectores que están de prisa ofrecemos aquí los resultados de los partidos de futbol celebrados ayer:

EN ALMENDARES PARK
América, 1; Vigo, 0.
Olimpia, 1; Catalunya, 1.

EN EL CAMPO ARMADA
Equipo C, 2; Equipo B, 0.
Hispano, 4; Reliance, 1.

EN EL PARQUE TROPICAL
Sansó, 2; Luyanó, 1, (Reservas).
Fraga, 3; La Purísima, 0.
Nueva Fábrica, 1; Sansó, 0.

EN EL CLUB FERROVIARIO
Tenerife, 1; Unión Cultural Hebrea, 0. (Juveniles).
Tenerife, 0; Liceo de Medina, 0. (Amateurs).
Jardineros, 5; Unión Cultural Hebrea, 1.

EN ESPAÑA
Racing de Santander, 3; Europa, 2.
Real Sociedad, 3; Real Unión, 2.
Valencia, 3; Iberia, 2.
Athletic de Bilbao, 3; Athletic de Madrid, 2.
Deportivo La Coruña, 1; Oviedo, 1.
Real Sporting, 5; Celta, 0.
Zaragoza, 1; Castellón, 0.
Arenas, 3; Real Madrid, 2.
Sevilla, 3; Real Betis, 0.
Barcelona, 1; Deportivo, 0.
Cartagena, 1; Tolosa, 0.

EN EL MARIEL
El Morro, 3; Castillo, 0.

El Hershey en la Liga Inter-Social

Se inaugurará el campeonato en este Central el día 28

CENTRAL HERSHEY, abril 7 de 1929.— Debido al ingreso del Hershey Sport Club en la Liga Intersocial de amateurs reina en este central un inusitado entusiasmo entre sus elementos deportivos. La novena de Hershey formará parte del campeonato de base ball de esa liga que ha de inaugurar la temporada el 21 del actual en San Antonio de los Baños, y en Víbora Park y Central Hershey el domingo 28, una semana después que en San Antonio.

Para romper el fuego con el team local ha sido designado en el schedule el club Víbora, antiguo Vassallo. La Sociedad Hershey Sport Club se encuentra organizando una atractiva fista deportiva para el día de la inauguración, de acuerdo con la Liga Intersocial, en los amplios terrenos de este central azucarero, izándose la bandera del club champion, el Cuban Telephone. La primera bola será lanzada por una bellísima señorita hershiana, concurriendo en pleno la dirección de la mencionada liga, gran número de fanáticos habaneros y todo lo que vale y brilla en el Hershey.

Con el más grande entusiasmo ha sido acogido este paso del Hershey Sport Club de ingresar en la Liga Intersocial, entidad deportiva de la capital de los más sólidos prestigios. El Hershey Sport Club no solamente ostentará la representación local, que también la del Municipio a que pertenece contando innumerables simpatías entre los amantes del base ball de los pueblos cercanos de Santa Cruz del Norte, Jaruco, Caraballo y San Antonio de los Baños.

Habana Madrid

LOS PARTIDOS DE AYER

Pelotearon los primeros veinticinco tantos los blancos Valenzuela y Gayarre, contra los azules Andrés y Buendía. Lo ganaron los azules. Los blancos quedaron en 21.

Boletos azules a $2.60.

Primera quiniela sencilla: Epifanio. Pagó con $3.00; la combinada, Epifanio y Mir; pagaron con $20.00.

Segundo, de treinta tantos. Lo pelotearon los blancos Epifanio y Guezala, contra los azules Rafael y Hugues. Lo ganaron los azules. Los blancos quedaron en 20.

Boletos a $1.80.

Segunda quiniela sencilla: Pistón; pagó con $3.60; la combinada, Pistón y Trecet; pagaron con $12.00.

Partido fenomenal, de 30 tantos. Lo pelotearon los blancos Iturrino y Pistón, contra los azules Ugalde y Labat Mayor. Lo ganaron los blancos. Los azules quedaron en 25. Boletos a $2.0.

Hoy, lunes, la brillante función nocturna de todos los lunes, por la noche.

D. F.

Programa oficial para la función de hoy lunes, a las o cho y media de la noche:

Primer partido a 25 tantos: Rafael y Uria Mayor, blancos; Guisasola y Guezala, azules. A sacar blancos del 14 y azules del 14½.

Primera quiniela a 6 tantos, a sacar del 14: Valenzuela; Buendía Mayor; Uria Mayor; Labat Mayor; Guillermo; Guisasola.

Segundo partido a 30 tantos: Epifanio y Hugues, blancos; Uria Menor y Pistón, azules. A sacar blancos y azules del 14½.

Segunda quiniela a 6 tantos, a sacar del 14: Guezala; Esquivel; Epifanio; Trecet; Pistón; Ugalde.

Tercer partido a 30 tantos: Ugalde y Mir, blancos; Esquivel y Trecet, azules. A sacar blancos del 14½; azules del 13½.

EN LOS CAMPOS DE TRAINING

—Un pitcher manigüero ponchó al gran Babe Ruth.
—Los Rojos del Cincinnati ganaron apurados.
—Cogieron los mangos bajitos los Braves.

CHATTANOOGA, abril 7. AP.—El veterano Alexander y Doak recibieron palos sin cuento bateando el club local de la Liga del Sur quince hits y ganándole a los Cardenales por 8 a 3. Un último esfuerzo en el noveno evitó a los campeones de la Nacional la ignominia de una lechada. Score:

SAN LUIS	000	000	003—3	5	1
CHATTANOOGA	302	120	000—8	15	0

Baterías: Alexander, Doak y Jonnard, Wilson; Maloney, Decatur y Lingle Minetree.

CATARATAS DE WICHITA DE TEJAS, abril 7. AP.—Acumulando hits en los tres últimos innings los Medias Blancas ganaron el tercer juego consecutivo al Wichita por 8 a 4. Lyons, Weyland y McKain, pitchearon por los vencedores, dando once hits. Los de Chicago batearon 14, encabezando el ataque Carl Reynold y Alex Metzler.

CHICAGO	000	020	213—8	14	0
WICHITA	000	010	012—3	11	0

Baterías: Lyons, Weyland, McKain y Autry; Crouse; Payne, Tader y Lapan.

HOUSTON DE TEJAS, abril 7. AP.—Los Oseznos continuaron su intenso cañoneo hoy hundiendo a Houston por 12 a 2. Hornsby y Hack Wilson batearon jonrones, iniciando el ataque del club, mientras Nehf y Varlson contuvieron a los tejanos sólo dando siete hits.

CHICAGO	113	204	001—12	9	3
HOUSTON	200	000	001—3	7	4

Baterías: Nehf, Carlson y Anglep; Rose, Wachtel, Webb y Abbott.

KANSAS CITY, abril 7. AP.—Alvin Crowder, limitó a los Azules de Kansas a dos hits y los Pardos de San Luis ganaron el juego por 8 a 1, siendo así vencedores en dos de los tres desafíos jugados aquí, uno de los cuales duró catorce innings. Ambos clubs jugaron buen base ball.

KANSAS CITY	300	032	000—8	14	1
KANSAS CITY	010	000	000—1	2	0

Baterías: Crowder y Farrell; Morrison, Fette y Stahlman.

BALTIMORE, abril 7, (AP.) — Los Orioles tenían más carreras en sus organismos que los Atléticos y vencieron en el juego de hoy por 3 a 2, haciendo cada carrera gracias a batazos que enviaron a la pelota fuera del campo. Hollinsworth, Cronin y Lamotte batearon cuadrangulares por los triunfadores y Dykes y Bishop por los de Filadelfia. Ambas novenas dispararon seis hits y jugaron sin un error. Earnshaw hizo hoy su primer aparición en el box.

Score:

		C.	H.	E.
Fila.	000 100 010—2		6	0
Baltimore	001 011 000—3		6	0

Baterías: Earnshaw, Shores, Rommell y Perkins; Hollinsworth, Richmond, Clarkson y Cronin, Boole.

WASHINGTON, abril 7, (AP.) — El joven Paul Hopkins, primer pitcher del Washington que recorrió la ruta total de nueve innings contuvo a Montgomery en cinco hits y los Senadores ganaron por 4 a 1. El recluta lanzador dió un par de hits y una carrera en el primer inning y después no volvió a estar en peligro. Aunque con desventaja hasta el ruarto inning los Senadores empujaron tres carreras con ayuda del tribey de Barnes.

Score:

		C.	H.	E.
Wasg.	000 301 000—4		8	1
Mont.	100 000 000—1		5	0

Baterías: Hopkins y Spencer; Tipton, Walter, Lane y Writing.

FUERTE WORTH de Tejas, abril 7, (AP.) — Los Tigres atacaron duro en dos innings el primero y el séptimo derrotando así a los locales quienes usaron cuatro lanzadores, Fitteree, Meadows, Goff y Songer. Sólo éste fué eficaz. Meadows y Goff sirvieron durante dos innings cada uno, derritiéndose luego bajo el barraje. Un buen número de hits por extra bases incluso tribeys por Fotherhill y Gehringer, ayudaron a los de Detroit.

Score:

		C.	H.	E.
Detroit	400 200 300—9		13	4
Fuerte W.	100 000 010—2		9	1

Baterías: Whitehill, Gibson y Phillips, Woodall; Fitterer, Meadows, Goff, Songer y Rensa.

DALLAS DE TEJAS, abril 7, (AP.) —Los Piratas agruparon un paseo y tres singles consecutivos del veterano Joe Martina para hacer dos carreras en el octavo inning y vencer a los Novillos en un reñido juego, dando la victoria el empate en la serie a los Corsarios.

Score:

		C.	H.	E.
Pitts.	021 000 020—5		11	1
Dallas	030 000 001—4		10	0

Baterías: French, Brame y Hargreaves; Glasner, Martina y Mealy.

NORFOLK DE VIRGINIA, abril 7, (AP.) — Los Medias Rojas de Boston se apuntaron su tercera victoria consecutiva sobre los Profesores de New Haven, ganando el juego de hoy por 13 a 4. Fué una verdadera revista de jugadores, pues Boston usó 18 y New Haven 15. Flagstead dió un jonrón por los vencedores y Wardebd y Griffin sendos otros por los de la liga del Este. Según las leyes de Virginia no se pudo cobrar entrada y se solicitó de los espectadores que contribuyesen una con una cantidad igual a la que se cobra usualmente por la entrada. La policía no intervino.

Score:

		C.	H.	E.
Boston	200 008 003—13		17	1
N. Haven	010 100 110—4		9	2

Baterías: Durham, Carroll y Gaston, Heving; Loftus, Kemp, Lucas y Padden, Griggs.

NASHVILLE de Tennessee, abril 7, (AP.) — Aunque Red Lucas fué bateado muy duro en los primeros innings, Kenneth Ash tuvo a raya al Nashville no dejándole hacer una carrera en los cuatro últimos y los Rojos se aprovecharon de errores de Vol para ganar por 9 a 8 el juego de hoy. La carrera de la ganancia fué empujada por el segundo tubey consecutivo de George Kelly a lo largo de la línea de tercera base en el noveno. Hugh Critz, el shortstop ordinario no jugó, pues esta mañana salió para Louisville a fin de restablecerse de un ataque de amigdalitis.

Score:

		C.	H.	E.
Nashville	202 130 000—8		13	6
Cinci	001 005 201—9		14	3

Baterías: Lyons, Freya y Kreuger; Lucas, Ash y Dixon.

MEMPHIS DE TENNESEE abril 7 (AP).— Aunque sus contrarios fildearon y batearon mejor los Gigantes se apropiaron del juego de hoy por 6 a 5. Los Chickasaws batearon doce, dos de ellos dobles. Los Gigantes 11, siendo dobles 4. Scott pitcheó los 9 innings por el club neoyorkino.

SCORE:

				C	H	E
New York	300	200	100	6	11	3
Memphis	000	201	200	5	12	1

Baterías:
Scott y Hogan; K. May, Griffin y Palm.

OKLAHOMA CITY abril 7. (AP) — Hoy se suspendió el partido entre los Yankees y el Club de Oklahoma en el octavo inning al lanzarse al campo varios miles de admiradores de Babe Ruth desafiando todos los esfuerzos de la policía para imponer el orden. En ese momento el score era de 13 a 5 a favor de los campeones del mundo. Ruth sólo ha bateado un single en sus dos dias de estancia en ésta y hoy salió ponchado por las ofertas de un lanzador oca de solar. 25.000 espectadores que presenciaron los dos juegos, siendo este número el mayor que los Yankees han tenido esta primavera.

SCORE:

				C	H	E
New York	120	015	04	13	14	2
Oklahoma C.	102	002	00	5	11	4

Baterías:
Heimach, Hoyt y Graboswski, Jorgens; Bornholdt, Herring; Cowan y Gorft; Berres.

NEWark, de N. Jersey Ab. 7 (AP).

	C.	H.	E.
Filadelfia, (N)	4	12	2
Newark (I)	8	11	0

Baterías:
Fine; Milligan; Holloway y Davis; Lerian; Davies; Mamaux; Fischer y Skiff.

LOUISVILLE, abril 7, (AP.) — José Olivares, jugador del Louisville en la American Association, dió hoy dos hits en cinco veces al bate, no impidiendo esto que los Coroneles perdieran con el Toronto de la Internacional por 6 a 5 en 11 inninsg. Además hizo una mala tirada aunque el error fué en momentos que no resultó costoso.

El team Dayton de Merito Acosta, campo de preparación de los Coroneles, está trabajando a diario con los regulares en preparación para una serie de seis juegos en Terre Haute y Danville, que empezarán el 16 de abril.

N. ORLEANS, abril 7, (AP.) — El Brooklyn brilló bateando más que el Cleveland, pero los Indios ganaron por 5 a 1. Joe Shaute, el zurdo cantane pitcheó el partido entero mientras que Broklyn empleó tres lanzadores en un esfuerzo infructuoso de impedir la derrota.

Score:

		C.	H.	E.
Brooklyn	000 000 100—1		9	2
Clev.	100 120 10x—5		8	2

Baterías: ance, Koupal, Pattison y Deberry; Shaute y Myatt.

Kid Aguiar vence por k. o. a J. García

En la pelea estelar de anoche en Pinar del Río

Luis Kid Aguiar noqueó ayer en el cuarto round a José García en Pinar del Rio, así nos lo comunica por telegráfo su manager Rodolfo Díaz. Al poner fuera de combate por la vía del sueño a un oponente de peso superior, pues García es un light junior y Aguiar un feather, tiene éste chance para pelear con los mejores de su peso en los rings capitalinos. La Arena Grener se vió abarrotada de fanáticos que ovacionaron al vencedor.

CHOCOLATE Y GRAHAN SUBEN AL RING POR UN PROMOTOR DE PENNSYLVANIA

Morgan Bird, que es así como se llama, será quien disfrutará de las ganancias de ese combate y no Jess McMahon como se suponía.—El cubano ha dado todo género de facilidades

NUEVA YORK, abril 7. (AP) Como consecuencia del ya famoso contrato de Chicago una situación excepcional se ha producido con respecto al próximo bout a 15 rounds entre Bushy Graham y Kid Chocolate con que se inaugurará el New York Coliseum en la noche del viernes.

Se creería al mirar los programas que Graham y Chocolate están prestando sus servicios a Jess McMahon ya que la propaganda del nuevo centro deportivo afirma que McMahon es el promotor y el supervisor de matches.

No es ese el caso. Los boxeadores subirán al ring por cuenta le un joven promotor de Wilkes Barre en Pennsylvania llamado Morgan Bird, quien es el que se beneficiará por las ganancias que puedan obtenerse en la noche del viernes.

Ambos contendientes tuvieron que firmar contratos con Morgan antes de poder cumplir su cumpromiso del viernes con McMahon. De no haberlo hecho así Bird se hallaba en posición de impedir la aparición de Morgan en cualquier ring.

Bird ha sido promotor en Wilkes Barre hace algún tiempo. Su espectáculo más importante fué el campeonato de peso completo ligero entre Pete Latzo y Tommy Loughran el pasado julio. Hace tiempo firmó con Graham para un encuentro con Steve Smith. El match estaba fijado para el 31 de marzo, pero Graham envió a decir que lo sentía mucho pero que le era imposible tomar parte en él pues se había lesionado una mano.

Pero, como indicó Paul Prehn ció a Graham y Chocolate para su función inaugural y la comisión de boxeo de Pennsylvania intervino. Si Graham no podía boxear en Wilkes Barer tampoco podía hacerlo en el New York Coliseum. Graham fué inmediatamente suspendido imponiéndosele además una fuerte multa.

Peorc, como indicó Paul Prehn en atenuante al contrato Loughran-Walker, el boxeo es un negocio. Los boxeadores y ambos promotores tuvieron una conferencia y se llegó a un arreglo. Como resultado Graham y Chocolate firmaron para boxear en Wilkes Barre. Chocolate lo hará el 7 de mayo probablemente contra Steve Smith y Graham el 7 de junio contra Archie Bell.

Chocolate que no estaba realmente implicado en el asunto fué el que más concesiones hizo, mostrándose mejor voluntad que nadie para efectuar el acuerdo. No sólo se avino a boxear por Bird, sino que pagó la mitad de la multa de Graham.

Ahora todo el mundo está contento. La suspensión de Graham ha sido levantada y Bird tiene dos buenas peleas cuando antes sólo tenía una. Mc Mahon después de todo ha sido la víctima. Esperaba tener la primacía sobre los servicios del vencedor del match del viernes y ha tenido que ceder ese derecho a Bird.

NUEVA YORK abril 7. (AP).— Jess Mc Mahon promotor del Coliseum de ésta tuvo hoy algunos momentos de ansiedad cuando se encontró con Bushy Graham pretendiente del campeonato de peso bantam del mundo quien llegó aquí de Utica para su bout con Kid Chocolate que inaugurará la gigantesca arena del Bronx en la noche del viernes. La cuestión del peso surgió durante la conversación que informándolo Graham que no pensaba hacer el peso límite de la clase, es decir, 118 lbs., puesto que la Comisión había decidido no considerar el match como una contienda de campeonato. Agregó que le sería muy fácil hacerlo pero que no veía la utilidad de entregarse al procedimiento de desecación que pudiera debilitarlo.

Graham pidió que se redujese la pelea a 10 rounds en vez de los 15 usuales a un campeonato. Mc Mahon salvó la situación cuando Graham amenazó con retirarse del match. Después de consultar con Chocolate y con Gutiérrez, manager del gran cubanito, el promotor llegó a un compromiso sobre la cuestión del peso y convino en dejar que Graham pesase 122 lbs. Chocolate espera cobrárselas a Graham haciendo el límite del peso bantam y si gana reclamará el título de campeón del mismo.

Gardner corrió 52 millas en 7 h. 58 m.

En la gran carrera transcontinental por una región muy quebrada

HANCOCK, Md., abril 7 (AP).—Ed Gardner, de Seattle, Washington, de la raza de color, fué el primero en dar término a las 52 millas del lap de hoy entre Frederick y Hancock, con lo que dió comienzo la segunda semana de la carrera trascontinental del promotor C. C. Pyles, siendo éste el segundo Derby a campo traviesa organizado por dicho entusiasta promotor. Gardner cubrió la distancia corriendo sobre un terreno sembrado de lomas y despeñaderos en siete horas y 58 minutos y 10 segundos. John Salo, un policía de Passaic, New Jersey, sostuvo su posición terminando segundo en 8 horas 27 minutos y 45 segundos.

Ganaron los púgiles de la Nueva Fábrica

William Otón acabó con Luis R. Delgado en el inning de apertura

Anoche volvieron a enfrentarse los boxeadores de la Cuban Telephone y los de la Nueva Fábrica, venciendo éstos en las peleas de más importancia, razón por la que anoche había una gritería enorme por todos los alrededores de Palatino, donde tiene su home la simpática sociedad cuya Sección de Sports está en manos del entusiasta amigo señor Ramón de Diego.

He aquí los resultados de las peleas celebradas:

—José Rodríguez, del Cerro, le ganó por decisión al homónimo de Angel Tejeiro.

—René San Juan, del Teléfono, derrotó por puntos a Delfín Fernández.

—José Fernández, telefonista también, puso en comunicación con la derrota, y con la anuencia de los jueces, a Alejandro Garcón.

—Gil Mendoza, del Teléfono, le sacó ventaja a Rogelio Méndez.

—Arturo Granja, del Cerro, le dió la gran noqueadura a Eduardo Rodríguez en el primer round.

—Y en el star bout, pelea de revancha, se encontraron Luis R. Delgado, del Teléfono, y William Otón, de la Nueva Fábrica. Este que debió salir frío, lo hizo caliente y le dió la gran estropeadura a su rival, noqueándolo en el primer roud para que así él y Rodríguez no pudieran echarse nada en cara.

Como del árbol caído todos hacen leña, ahora Mario Giménez, del Cerro, quiere coger también su agüita con Delgado y lo ha retado.

ROVIGO GANO LA JUSTA DE UNA Y CUARTO MILLA AYER EN LONG CHAMP

LONGCHAMP, abril 7. (AP.) — Rovigo, de 4 años, hijo de Faucheur por Ramondie, ganó hoy el Prix des Sablons handicap de 1 y cuarto milla, principal carrera del programa inaugural de este hipódromo.

El ganador, propiedad de la Princesa de Lucinge, pagó 5 a 1 en la Mutuel. Motrico fué segundo y Palais Royal, el ganador del Cambridgeshire de 1928, tercero. Kantar, el crack de 3 años de la pasada temporada que Ogden Mills venció recien temente a Lady Granard era el favorito pero sólo pudo terminar cuarto. El premio en metálico era de 100,000 francos.

FRONTON JAI ALAI

LOS PARTIDOS DE ANOCHE

Ante todos los disfrutantes del descanso dominical, pelotearon el primero de veinticinco tantos, los blancos Ferrer y Salazar, contra los de azul Juanito y Moteo. Lo ganaron los dos blancos. Los azules llegaron al tanto veinte.

Boletos a $3.40.

Primera quiniela: Aguiar.

Boletos: a $6.20.

Pe lotearon el segundo, de treinta tantos, los blancos Urizar y Lorenzo, contra los azules Onaindia y Felipe Larrinaga. Lo ganaron de calle los dos azules. Los blancos quedaron en el tanto 24. Boletos a $2.80.

Segunda quiniela: Hernandorena.

Boletos a $6.00.

Pelotearon el fenomenal los blancos Eguiluz y Berrondo, contra los azules Ituarte y Ugartechea.

Se suspende por indisposición de Emilio Eguiluz, cuando los azules tenían dos y los blancos nada. Se pelotea un adicional de veinticinco tantos, entre los blancos Juaristi y Berrondo contra los azules Ituarte y Ugartechea. Lo ganan los azules. Los blancos quedan en 22. No hubo mutuas.

Hasta el martes saleta no habrá de qué.

F. R.

Programa oficial para la función del martes 9 de abril, a las ocho y cuarto de la noche:

Primera partido a 25 tantos:

Aguiar y Salazar, blancos, contra Juanito y Mateo, azules. A sacar ambos del cuadro 9 y medio.

Primera quiniela: Aristondo; Eusebio; Abando; Lorenzo; Urizar; Onaindia.

Segundo partido, a 30 tantos:

Onaindia y Aristondo, blancos; contra Segundo y Cazaliz III, azules. A sacar ambos del cuadro 9 y medio.

Segunda quiniela: Hernandorena; Ituarte; Eguiluz; Juaristi; Guillermo y Ugartechea.

Tercer partido, a 30 tantos:

Juaristi y Larrinaga, blancos; contra Hernandorena y Lorenzo, azules. A sacar ambos del nueve y medio.

NOTAS DE LOS COURTS

En una demostración de brillante tennis, la estrella del equipo de Miami, Valentine Gress, derrotó a Rogelio París.—Gustavo Vollmer se anotó un triunfo sobre Jarvis Adams: 6 x 4 y 6 x 4.—El popular Alcalde Dr. Miguel Mariano Gómez hizo entrega de su argentina copa al vencedor team local

Los cruzados de Miami lograron romper por fin el hielo en la tarde de ayer después de haber soportado a coencia y paciencia que diez encuentros fueran a parar a la espaciosa nevera en que los criollos atesoran los triunfos internacionales. Val Gress fué el Moisés que extrajo a los floridanos de la total abstinencia, siendo la victoria propiciatoria del más peligroso de los visitantes, nada menos que Rogelio Paris, que se prestó a sacar la cara por Vicente Banet, por no concurrir éste a los terrenos.

Si Banet, por motivos que él puede apreciar mejor que nosotros, brilló por su ausencia, en cambio el donante del trofeo que se discutía en la serie, el simpático Alcalde doctor Miguel Mariano Gómez, mostró tener verdadera sangre de caudillo acudiendo en persona a certificar la victoria local por un más que convincente score. El público, aunque acaso para retribuir al Club Ferroviario del magno esfuerzo económico realizado, fué abrumador si tomamos en consideración el sendo papelazo que se ha permitido hacer la ciudad de Miami en la Serie.

Y no es que los de allá jugaron mal, pues bastante bien se portaban tomando en cuenta que venían dos señores abuelitos en el equipo invasor, sino que los del patio lo hacían mucho mejor, como César, para llegar, ver y vencer.

SOBERBIO CLUB

En fin, en una palabra, la "serie cacería" pudiera calificarla de desastre artístico si no me hubiera permitido conocer el remozado Ferroviario, entidad que por la cuota mensual que se paga, le brinda al socio más alicientes que club alguno en el orbe. Sólo el Vedado Tennis lo desluce un tanto por la magnificencia del coloso de Doce y Calzada, pero en el uno se paga como cuota un peso y en el otro se requiere para ser socio contar con un algo más que mediano bien vivir.

Cuando el cronista, anonadado por la sorpresa de que Miami ganara un partido, se aleja entre dos luces, cercano el sol a su ocaso, del teatro de tan meritoria hazaña, jugábase el último set del encuentro de dobles Vollmer-Randin vs Buxby-Nixon, Alberto González se n.ovía con su usual diligencia para festejar en debida forma el triunfo alcanzado y el insustituíble Martínez conferenciaba con Mac Sweeney para buscarles algún entretenimiento a los visitantes que les hiciera olvidar la pateadura en justa retribución alcanzada. Cuando el tren que me había de devolver a la Habana hizo su aparición en lontananza, todavía discutían Martínez y McSweeney, el primero empeñado en llevar a los yankees al teatro chino y el segundo, insistiendo en llevarlos en máquina hasta el Mariel.

A todas estas no hemos dicho ni una letra acerca de quien resultó vencedor en la postrer jornada, pero en realidad, como lo más interesante está dicho, que Miami logró ganar un junto, pretendía evitar los detalles harto dolorosos de pasar revista a los acontecimientos del día.

VERDAD AMARGA

Cuando una serie ha sido resuelta de manera tan decisiva como la que por felicidad para todos ha dado fin, es todo una señora circunstancia agravante persistir en reanimar el interés en lo que según todos los sistemas conocidos, es ya un cadáver. Tan es así, que el valiente esfuerzo realizado por Jarvis Adams en su match contra Gustavo Vollmer, que perdió 6x4 6x4, no hizo vibrar un solo nervio en la concurrencia, a pesar de que surgían finos aplausos cuando uno de los adversarios realizaba una jugada fuera de lo vulgar.

Más lejos, en el court número dos, el match de París y Nixon ni siquiera se notó, pasando tan desapercibido que algunos no se daban cuenta de la heroicidad que pretendía hacer Rogelio de salir a medirse contra Val Gress, el As del equipo invasor, sin el descanso necesario, no obstante el hecho de haber batido a Nixon sin esforzarse 6x3 6x4. El ex-campeón estimó que conservaba sus energías intactas, pero en ello se equivocó, pues le faltaron para contrarrestar el feroz paso que Gress le obligó a seguir.

En su forma de ayer Val Gress hubiera podido ganarle a cualquier de nuestras luminarias, y es lástima que Banet no concurriese a la cita y que París salieran a competir sin la necesaria preparación pues el respetable público se hubiera podido convencer que no eran todas "monas" las embarcadas en Miami por el dinámico Mr. McKay. El score final de 6x4 6x1 revela bien a las claras la clase de juego que soltó el taciturno Gress, que por algo le ganó a Fritz Mercur, número siete en el ranking americano, en reciente competencia efectuada en la Florida.

SIN DESCIBRAR

Del match de dobles basta decir que Buxby y Nixon ganaron el primer set 6x1, y molestos por esa desobediencia de sus víctimas, Vollmes y Randin se anotaron un 6x0 en el set segundo, por lo que teniendo a la vista unas dos semanas largas de competencia en el campeonato Nacional, harto de tantas victorias alcanzadas, el cronista se batió en retirada, ya que bueno es lo bueno, pero no lo demasiado.

Perdió William Tilden

Lo venció Frank Hunter en un match de exhibición ante 2.500 espectadores

N. YORK, abril 7, (AP.) — Frank Hunter venció a Bill Tilden en un match de exhibición jugado hoy en el Bay Side Tennis Club por 9-7, 4-6, 10-8, 6-2, 2,500 espectadores presenciaron el match. Esta fué la primer aparición de Tilden al aire libre y su juego fué en extremo deficiente.

Ganó Wilbur Coen

MONTE CARLO, abril 7. (AP).— Wilbur Coen, joven miembro del team de la Copa Davis fué derrotado hoy por Louis Worm de Dinarma por 6-2, 6-2, 5-7, 6-3, en el round final del torneo de tennis de Monte Carlo. Coen había eliminado jugadores del calibre de Aeschhilman de Suiza y de Henri Gallepe de Monte Carlo.

M.E.C.D. 2016

VENGIERON LOS EQUIPOS HISPANO E IBERIA; GATALUÑA Y OLIMPIA QUEDARON EMPATADOS

EL EQUIPO DE LA NUEVA FABRICA DERROTO AL SANSO EN SU DEBUT EN LA LIGA AMATEUR DE FUTBOL

—El Fraga venció al Purísima por 3 goals a 1.
—La Reserva del Sansó le ganó a la del Luyanó: 2 goals por 1.

Ayer tarde se celebró en Tropical Park la segunda jornada del Concurso de Verano de la Liga Amateur. Dos buenos partidos se han dado entre los clubs de primer orden de ese organismo y uno más de "contra" entre las reservas del Sansó y Luyanó y dicho sea de paso, vencieron aquéllos a éstos por dos goals a uno.

Como no podemos alargarnos por carecer de espacio haremos un pequeño comentario a nuestro criterio.

FRAGA-PURISIMA. Una vez más han ganado los Campeones liguistas sobre uno de los clubs nuevos con que cuenta la Liga Amateur. Fué con anotación de tres goals a cero: así que los chicos de la Quinta ni pudieron hacer el goal de la honrrilla. No sé qué cosa les pasa a los delanteros de algunos equipos de este orden, se les presentan bonitas oportunidades de anotar, pero al verse ante los guardametas parece que les cogen miedo que no hay manera de anotar. Un buen portero nos parece el de la Purísima; gracias a él no fué más amplia la derrota.

Debemos de considerar que el equipo del Fraga es el más fuerte de este organismo, a éste le pasa lo que al Iberia, que se conocen todos los jugadores y hacen combinaciones que otros equipos con tener mejores equipiers no pueden hacerlo.

En el segundo tiempo no hubo goal alguno; todos fueron anotados en la primera parte y fueron obra de Julio el primero y el segundo y tercero de Papurcio, que dicho sea de paso éste nos gusta más en la adelante que de medio.

Cuando ya llevaban treinta minutos del segundo tiempo el árbitro castiga con penalty al Purísima; lo ejecuta Casielles I y lo hace a las manos del keeper.

Minutos más tarde, igual pasa con el Fraga y ejecuta el tiro Patiño y salva el puerta, vuelve a repetir el chut aquél, pero se le va por encima del larguero.

Y cuando Juez de Línea tocó final el score estaba a favor del Fraga por tres goals a cero. El árbitro lo hizo muy bien.

Las alineaciones fueron éstas:

D. Fraga (3): Carlos; Muñiz, Ordóñez; Rodríguez; Alperi; Rafael; Julio; Papurcio; Casielles I; Carnota; Casielles II.

D. La Purísima: (0): Almuiña; Gómez; Castro; Barrios; Soto; Borra; Acevedo; Rivero; Acuña; Patiño; Villariño.

NUEVA FABRICA-SANSO. Buen debut ha sido el de los chicos del hielo. Han triunfado sobre el potente equipo del Sansó por un goal a cero.

Un buen equipito nos parece el de la Nueva Fábrica; han formado un conjunto que después que se conozcan bien todos sus jugadores, se pondrá peligroso. Muchos de los jugadores son de sobra conocidos para nosotros, por haber defendido los colores de otros clubs de esta capital.

Con mucho amor propio han jugado los debutantes; parecía que tenían mucho empeño en triunfar en su primer partido oficial y así lo han conseguido.

Mala suerte acompañó en la segunda parte a los chicos del Sansó, buenas combinaciones hicieron ante la puerta contraria pero a la hora de ¡chut na... Es peligrosa esta línea de ataque en sus pases cruzados de derecha a izquierda, cosa que deben de tener presente los zagueros y no desmarcar nunca el lado opuesto de donde esté la bola, cosa que hemos visto más de una vez hacer al zaguero derecho y gracias a la buena labor de Garabieta, que los libró de una derrota, que estaba al tanto de eso y despejaba la situación. Así que ya lo saben, cada defensa en su lugar.

COMO FUE EL GOAL. A los diez minutos del primer tiempo hay una mano en el área de penalty del Sansó; lo ejecuta Galdones y el portero lo echa a corner, ejecuta el saque de esquina Gómez y lo hace tan bien medido que recoge Caldones y lo introduce en la red.

Unos minutos más tarde hay una entrada entre tres jugadores y uno del equipo de la Nueva Fábrica tiene que salir para la Quinta por haberse lastimado en la nariz.

Y por hoy pondremos las alineaciones y nada más.

N. Fábrica de Hielo (1): Garabieta; Fernández; Apaolazo; García; Caldones; Viña; Rafaelito; Incera; Gómez; Alonso y López.

Sansó F. C. (0): Echevarría; Pons Roibal; Ribot; Alonso; Orfila; López; Roselló; González; Parera; Angiés.

CHUTAZO.

LOS LEONES DEL REAL IBERIA MANTUVIERON SU INVICTO EN EL CAMPEONATO DERROTANDO AL CENTRO GALLEGO DOS POR CERO

Los jugadores galaicos jugaron mal, sobre todo en el ataque, en el que no dieron sensación de nada—Olimpias y Catalanes salieron empatados a un goal—Mucho público en Almendares

Mantuvo el Real Club Iberia su invicto en el Campeonato, derrotando ayer al Centro Gallego por segunda vez en la justa y duplicando el score de su match anterior con los "alacranes". Y alégrense los buenos aficionados del triunfo de los "leones" de Gonzalo Piñeiro, por que si hubiera ganado el Centro Gallego con la pobrísima demostración de juego que desarrolló, entonces era cosa de decirle a Gonzalo que en vez de practicar a sus muchachos se quedase en casa leyendo libritos de Callejas.

La de ayer fué una de las actuaciones más malas que le hemos visto al once galaico; mala en cuanto a tecnicismo en el ataque, que en lo tocante a entusiasmo, se les vió a todos un marcado deseo en ganar. Pero en futbol, dicho sea en buena hora, hay que contar con algo más para ganar. Ganó el conjunto que mejor juego hizo y esto debe ser una gran satisfacción para los aficionados, cualquiera que sea la bandera deportiva de sus simpatías.

El once blanqui-azul que es la Clase del futbolismo tropical demostró una vez más que posee un once estupendamente bien acoplado y que para vencerlo hay que jugar futbol, mucho y buen futbol. Y los contrarios que tuvieron ayer no hicieron a este respecto nada de particular, absolutamente nada.

Solamente es digno de aplauso el entusiasmo que desplegaron todos los jugadores del Centro Gallego en el segundo tiempo, cuando ya el juego estaba metido en el refrigerador iberista. Cualquier otro club se hubiera desinflado y entonces la derrota hubiera sido de esas que hacen época, pero no lo fué por el detalle ya apuntado, los gallegos dieron la batalla hasta útima hora.

Además, hay que significar que Zamorita y Gisleno rindieron efectividad como pocas veces. La labor de estos dos muchachos fué notabilísima: La del primero en la puerta y la del segundo en la zaga. Ellos dos se llevaron todos los honores y todos los aplausos de sus partidarios, de la misma manera que se llevaron también la de los simpatizadores del Real Iberia, el duetto formidable de Pedrito y Gonzalo, quienes fueron los de más sobresaliente labor en ese juego de basket ball con los pies que hacen los delanteros de Teniente Rey.

La anotación final fué de 2x0. Indiscutiblemente que esta anotación no es un reflejo de lo que fué el match, pues a fuer de sinceros hay que reconocer que el Iberia jugó para una mayor anotación, o por lo menos, "más brillante anotación", que también hay que hacer constar que los dos únicos goals que se registraron en la pizarra no fueron nada característicos de esa línea delantera que tan bonito los borda. Los dos tantos fueron anotados en la primera parte mientras los "leones" jugaron en contra del viento. En la segunda parte no hubo ninguna anotación. Los gallegos se animaron y dieron sensación de supremacía, pero era una supremacía de "camouflage", pues con sus ataques no lograron nada, y no por falta de suerte como otras veces, sino por carencia de "team work"; todos los ataques eran locos, patadones hacia adelante, sin combinar nada, absolutamente nada. Las pocas veces que pudieron chutar a goal lo hicieron de lejos y flojo y así no se puede anotar cuando bajo el marco contrario hay un keeper que ni es cojo, manco ni ciego. Hicieron los gallegos más en la segunda parte que en la primera, pero hay que hacer constar que a los doce minutos de la segunda parte, Japonés, el Capitán del once iberista, mandó al banco, por indisciplina, a' inquieto y fogoso Berges. Puede, pues, decirse, que el Iberia jugó casi todo el segundo tiempo con diez jugadores.

El primer goal se registró a los ocho minutos. El árbitro pitó un "free-kick", por zancadilla y se encargó de tirarlo Berges. Este lo tira directo, por lo que Zamorita se adelanta para recibir el tiro, pero el balón se le escapa de las manos y Gonzalo que está cerca de él, lo alcanza y lo remata a goal; la pelota pega en el larguero por la parte inferior y se cuela.

Y el segundo tanto sobrevino a los 28 minutos, es decir, veinte minutos después del primero. Bebito se hace de la pelota, trata de avanzar con ella por el centro, pero le intercepta la defensa contraria y entonces el ex-jerezano le pasa a Panchito, quien chuta cruzado y el esférico se cuela en las mallas por el ángulo inferior de la izquierda de Zamorita.

La única vez que el Centro Gallego amenazó la portería contraria fué en el primer tiempo, cuando un fulminante chut de Lage, que se había internado, rechazó en otro jugador de su mismo equipo. El producto del juego embarullado.

Los gallegos fueron superados netamente, pero por encima de todo en rapidez. Para su próxima salida tienen que desarrollar más velocidad y saber parar el balón, pues muchas de las jugadas que perdieron fué por no saber pararlo. Tenemos la seguridad que el nuevo entrenador se habrá dado cuenta de esos detalles y los corregirá.

Simón, el equipier debutante no logró hacer nada en la zaga. Cuando pasó para adelante, en el segundo tiempo, nos gustó más. El "repriss" de Lage fué mediocre.

Arbitró Oliver. Tuvo un partido bastante fácil, pues en términos generales ambos equipos se comportaron con bastante deportividad. Lo único que se le puede tachar al árbitro ex-lucerista es que no castigó todo le juego violento que debió haber castigado.

Los equipos alinearon así:

IBERIA (2): Vidal; Japonés y Enrique; Barrios, Begoña y Berges; Pedrito, Gonzalo, Edelmiro, Bebito y Pr... hito.

CENTRO GALLEGO (0): Zamorita; Simón y Gisleno; Cabrero, Rey y Agustín; Cespón, Tomás, Turquito, Lage y Naya.

En el match preliminar, de segundones, el América le ganó al Vigo con anotación de 1x0. Fué un match bastante desabrido que sólo puede atribuirse al mucho calor reinante, pues el América al menos siempre ha dado mejores partidos.

A segunda hora, antes del encuentro de Centro Gallego y Real Iberia, jugaron Olimpia y Catalunya. Ambos onces dieron sensación de tener bien equilibradas sus fuerzas y dieron un match bastante reñido. Fué además, interesante, pues momentos hubo en que tanto los rojiazules del Olimpia como los entusiastas catalanes hicieron jugadas brillantísimas.

Faltando cinco minutos para terminar el primer tiempo los noys anotaron el primer goal del match. Un bien llevado y mejor combinado ataque fué premiado con ese tanto al burlar Galcerán a Martín Santos y servir un centro que Lucio remató a goal. Fué esa anotación la más bonita de la tarde, fíjense bien, de la tarde.

En la segunda parte, a los siete minutos, el pequeñín Darío fué zancadilleado cerca de la línea de penalty; se ordena el free-kick y se encarga de lanzarlo Becerra, convirtiéndolo en el goal del empate, de un buen chut, estupendamente bien colocado, razón por la que Quer no pudo evitarlo a pesar del plongeón que realizó.

Este match lo arbitró Jesús Hermo, bien. En el segundo tiempo hubo un pequeño incidente entre jugadores, y el rubio referee echó fuera del campo a dos jugadores del Catalunya y uno del Olimpia. Lo gracioso de esto fué que el incidente fué provocado por un roji-azul.

La alineación de los equipos fué así:

OLIMPIA (1): Roselló, Alito y Martín Santos; Manolín, Rodríguez y Polón; Darío, Lecué, Mario, Graells y Becerra.

CATALUNYA (1): Quer; Miguel y Roselló; Pechuguita, Jannozzo y Castillo; Galcerán, Cunill, Cunill (J), Lucio y Samitier.

Hubo una gran entrada. Las tres glorietas estaban llenas y muchos de los aficionados se quedaron esperando el sonido de una gaita que no se oyó en toda la tarde.

PETER.

El Hispano venció a los marinos del Reliance 5 por 1

Fué una pobre exhibición la que dieron los paisanos de Katzer
Vencieron los del equipo C

Si gustásemos de fantasear las cosas, presentándolas con una prosa más o menos florida, pero llevada por el pináculo de la fantasía, empezaríamos estas líneas diciendo: El futbol cubano se cubrió ayer de gloria, al derrotar por un ancho margen el Hispano a un equipo extranjero. Pero no; nosotros no somos de esos, así que quédese esto para los que gozan de ese modo.

El equipo del barco surto en puerto, Reliance, no es un equipo de futbol para jugar ni tan siquiera con uno de nuestros equipos de la serie inferior. Con quienes pudiera hacer un papel lucido, hubiese sido con esos jugadores que componen los equipos de los socios del Hispano. Y nosotros creemos que los dirigentes del Hispano han interpretado mal la petición hecha por el "manager" de los marinos, señor Martín Mayer, pues es de suponer que éste, lo que les pidió fué jugar con el equipo que dirige el popular "marañón".

Katzer, el exjugador fortunista, nos dijo que Mayer le había dicho que era un team de grandes jugadores, todos paisanos de él, pero como él no conocía a nadie de la tripulación del "Reliance", que casi quise creer lo que su paisano Mayer le dijera, mas ahora, al verlos en el campo, que lo que creía era que, exceptuando el centro medio, que es un viejo jugador que peina bastantes canas, los demás ninguno sabía darle una patada a la pelota.

Creemos que con esto que nos dijo el buenazo de Katzer, sobran nuestros comentarios.

El match fué iniciado por los marinos, al corresponderles la salida, que fué a favor de aire, pero pierden la pelota y no pasaron quince segundos para que la esférica apareciese tras de la red, llevada allí por una jugada maestra de Paquito. A partir de este momento, la pelota aparecía siempre amenazando la puerta de los marinos, que estaba defendida por un goalkeeper, el cual nos hizo recordar el personaje caracterizado por Lon Chaney en el Jorobado de Nuestra Señora de París.

Los tigres pronto se dieron cuenta de que no tenían delante a ningún peligro y se dieron a filigranear con el balón y a "marear" a los marinos. Saavedra fué el segundo en anotar, siguiéndole Paquito con el tercero, siendo el resultado de la primera parte de tres por cero.

En el segundo half fueron cambiados los puertas, y lo que vimos en esta parte, fué una lucha entre los artilleros hispanófilos y Lamas. A pesar de las tiradas fantásticas del goalkeeper de los tigres por defender el marco de los marinos, no pudo evitar el que Mexicano anotase el cuarto y último goal para el Hispano.

Los tigres también tuvieron un penalty a su favor, el cual fué tirado intencionalmente por el Noy a las manos del puerta. Y a esta galantería, le agregaron otra más, que fué la de dejarles anotar el goal de la honrilla, el cual fué anotado por uno de los hermanos Weidner, que se encontraba reforzando a los del "Reliance".

Y ya dicho lo que pasó con los tigres y el team de los marinos extranjeros, no nos queda más que decir, que en el partido jugado entre los equipos B y C, de los socios del Hispano, el equipo C, que vestía de blanco, venció al B, vistiendo de rojo, por dos goals a cero, siendo los anotadores por Pipa y Nicolás.

Son designados los jueces que actuarán en los track meets

La Federación Nacional de Competencias Atléticas ha nombrado jueces para las justas de este año

En la reunión celebrada el pasado viernes por la Federación Nacional de Competencias Atléticas bajo la presidencia del entusiasta José Martell, fueron nombradas las siguientes personas para que actúen como Jueces y Oficiales de los distintos tracks meets que se celebrarán este año, el primero de los cuales,—el de juniors,—tendrá lugar el próximo domingo 14 en los terrenos de Marqueses Field.

Referee: J. A. Sordo. Inspectores: P. D. Galiana, F. del Castillo, A. N. Coronado y S. Varona. Primer Juez de Campo: Luis J. Martínez. Jueces de saltos: M. A. Moenck, Andrés Reyes, Pablo Pérez. Jueces de lanzamientos: V. Quiñones, C. Pérez Díaz, Horacio Alonso. Anotadores: M. Yáñez, C. Narganes, Julio Fránquiz. Jueces de llegada: Primer juez, Octavio González Carrillo, Vicente Banet, R. Valdés, Jorge y José Rodríguez Knight. Cronometrista: Alberto Inclán, Julio Pertierra, F. de la Carrera, P. Carol, F. Valverde. Ordenador de carreras: Jorge A. Ruz. Ctarter: Carlos Montero. Oficial medidador e inspector de implementos. Prevoste: Raúl Argilles. Compilador oficial: Hilario Fránquiz. Médico oficial: doctor Alberto Inclán.

Se suplica a los señores designados que hagan saber su aceptación o su declinación avisando al teléfono A-4210, al señor Enrique Fernández, Secretario de la Federación de Track.

GANO EL TELEFONOS EL SEG. GAME DE SERIE AL ATLETICO

Con Domínguez en el box, los muchachos de Diviñó vencieron

Una aceptable concurrencia vió ayer, en Marqueses Field, como la potente novena del Teléfonos triunfaba por segunda vez consecutiva sobre los Tigres del Atlético de Cuba, ganándole la serie que ambos habían concertado y que constaba de tres games. El score fué de 8 por 4.

Los muchachos de Octavio Diviñó se presentaron belicosos al bat y desde las primeras entradas aseguraron el game, anotándole tres carreras en el inning de apertura al pequeño Beltrán y dos más en el segundo, que hubieran sido suficientes para meter la victoria en un refrigerador.

Intervinieron grandemente en las anotaciones Telefónicas una serie de errores tontos que cometió el Atlético al tratar de fildear los batazos de sus adversarios, pero si hemos de ser sinceros, tenemos que decir que la victoria les hubiese correspondido de todos modos, ya que batearon muy bien en los momentos oportunos y ligaron sus hits cuando más daño podían causar.

El receptor Dobarganes, un nuevo recluta de la novena Telefónica, que ha de causar muchos dolores de cabeza a los lanzadores de la Liga Intersocial en el próximo campeonato, fué el mejor bateador del encuentro, y puede decirse que sus batazos jugaron un papel importantísimo en el triunfo que obtuvo su club. Otros compañeros se portaron bastante bien en el desempeño del "palillo" y sus hits empujaron distintas anotaciones, pero Dobarganes fué el lider del ataque en todos los momentos y por ello merece una buena mención de honor.

Domínguez pitcheó por el Teléfonos, y contuvo a la batería anaranjada. Solo tuvo un inning malo,—el sexto,—que fué cuando los Tigres le anotaron las cuatro carreras que aparecen en su score.

La anotación por entradas de este game fué:

Teléfonos . . .	320 010 002—8
Atlético	000 004 000—4

El primer game correspondió al team de la "Cultural de Regla" que ligó hábilmente sus batazos para vencer al Víbora Tennis Club con score de seis por cuatro.

En este choque se registraron muy buenos batazos, destacándose sobre manera el hitting de los jugadores del Regla, que hicieron casi todas sus carreras a fuerza de duros "cohetazos".

Amador pitcheó por los viboreños y lo hizo muy bien durante los tres primeros innings, pareciendo un seguro ganador cuando sus compañeros le proporcionaron una carrera de ventaja, pero al terminarse el cuarto acto fué bombardeado por los reglanos, y ello les costó la pérdida del game.

Estando el score 2 por 1 a favor del Regla, en el quinto acto, los viboreños tulvieron un buen batting rally y tomaron la delantera del game con anotación de 4 por 2, pero una fuerte riposta de los ultramarinos, ligada a un oportuno cambio de pitchers, cortó la respiración a los representantes de la Liga Intersocial, y el juego terminó 6 por 4, dejando a los muchachos de la Cultura de Regla como vencedores.

El score del game fué:

Víbora Tennis .	100 003 000—4
Regla	000 204 00x—6

POR LA MAÑANA

Como hubimos de anunciar, por la mañana se efectuó el cuarto encuentro de la serie concertada entre el Vedado Tennis Club campeones de la Liga Nacional de Amateurs en 1928 y el club semi-profesional Stapleton, y la victoria correspondió a los últimos con score de seis por una.

Los Marqueses hicieron una buena demostración frente a los semiprofesionales del Staplenton, destacándose mucho el fielding de Alfonsito y Consuegra, pero la manifiesta superioridad de sus contrarios se impuso ante el pitching de Vazquez, y ello decidió el game.

SIN QUE SE ESTABLECIERAN NUEVAS MARCAS NACIONALES TERMINO AYER TARDE EL CUARTO CARNAVAL ATLETICO

Las pruebas de campo resultaron bastante interesantes, sin embargo, y en ellas demostraron eficiencia Sanjurjo, Alberto Fernández, Troadio Hernández, Porfirio Espinosa, Mariñas, Fortes, Conrado Rodríguez Humberto Villa y Masó.—Las pruebas de relevo gustaron mucho

Ante una concurrencia más numerosa que la del sábado, que en honor a la verdad demostró más entusiasmo e interés por el resultado de las competencias que se efectuaban, pero notándose poco más o menos la misma frialdad del primer día en lo que al número de competidores se refiere, pues en distintas ocasiones se dió el caso de que un team de relevos ganó su evento por "rajadura" de sus contrarios, celebráronse ayer, en el Stadium de la Universidad, las justas que faltaban del Cuarto Carnaval Atlético, obteniéndose en ellas el siguiente resultado:

Eventos especiales

J. Sanjurjo, del Vedado Tennis C., capturó con facilidad el triunfo de la carrera de 110 metros con obstáculos altos, para atletas inscriptos en la U. A. de A., venciendo por algún margen al formidable "Pitirre" Fuentefrías, de la Universidad Nacional y a Luisito Sáenz, miembro poderoso de un cuarteto de estudiantes que se las trae. Sanjurjo cruzó hábilmente los obstáculos, pudiendo decirse que sacó algunos metros de ventaja al ídolo de los Caribes. Su tiempo fué 2|10 segundos más flojo que el record nacional.

En el salto largo corriendo salió airoso el "Mulo" Masó, cuya forma ha de proporcionar a la U. H. algunos puntos en el próximo track meet de seniors que celebrará la U. Atlética de Amateurs. Masó brincó 20 pies, ocho, tres octavos pulgadas, seguido de Humberto Villa, el popular atleta cardenense que brincó 19 pies 6 pulgadas y del hípico Porteilta, del Vedado Tennis Club, que capturó el modesto "show" después de superar a Juan Blay, de la Universidad, con un brinco de 19 pies 3 pulgadas.

Fuera de su forma habitual, pero ejecutando fáciles tiros de 150 pies que le hacen lucir siempre fuerte contendiente al triunfo, el Bambino Espinosa, campeón nacional del lanzamiento de la jabalina, se apuntó un éxito más en este evento, conquistando el primer lugar frente a un buen field de competidores donde figuraron lanzadores aceptables como Búffalo Estévez y Luis Lewis, del Vedado Tennis, Felo Torricella, del Habana Yacht Club, y R. Ruiz, de un clu bindependiente. El Bambino envió la jabalina a 158 pies, 6 pulgadas de distancia, dejando que Estévez capturase el segundo lugar con un tiro de 156 pies 11 pulgadas y R. Ruiz, el tercero, con uno de 151 pies, siete pulgadas.

La garrocha

Al discutirse el salto alto con garrocha, los amigos y partidarios del "guajiro" Sanjurjo tuvieron un momento de satisfacción cuando el popular atleta del Vedado Tennis, sostenedor del record de Cuba en este evento, alcanzó el primer lugar de la competencia con un bonito brinco de 10 pies, 11 y media pulgadas.

Sanjurjo luchó contra distintas dificultades para anexarse el primer puesto, pero su forma actual, un tanto aproximada a la que le proporcionó hace tres años la marca nacional, le ayudó a superar a sus contrincantes en el evento, entre los cuales figuraban los mejores saltadores que tenemos en Cuba en la actualidad.

Humberto Villa, el sensacional atleta intercolegial y conquistador de Sanjurjo en los track meets del año pasado, capturó el segundo lugar con un brinco de diez pies, cuatro pulgadas, y Judas Pacheco, del Instituto de la Habana que batió a Villita en el último field day celebrado por la Liga de Fifí Bock y Olachea, tuvo que inclinarse ante sus dos poderosos rivales, obteniendo el tercer lugar.

La carrera de 100 metros con obstáculos bajos fué para Alberto Fernández, del Vedado Tennis Club, quien registró un tiempo de 12 6'10 segundos después de encontrar ligera oposición de Garriga y Masó de la Universidad Nacional.

El veterano Sánchez compitió también en esta justa, pero su ausencia del atletismo pudo más que sus deseos de hacer un buenu papel, y al final tuvo que conformarse con aparecer en el grupo de los "also ran".

Vencen a Conrado

En la carrera de cien metros se dió una sorpresa inesperada por los fans, cuando M. Fortes, del Magnetic Sporting Club, e hijo de la eficiente preparación del popular "Chiqui Jai", batió al fenomenal Conrado Rodríguez, del Instituto de la Habana, registrando un tiempo de 11 1|10 segundos en la distancia.

Fortes arrancó maravillosamente, sostuvo un pequeño duelo con Conrado Rodríguez en los primeros veinte metros, y tomó la delantera para no perderla más. Conrado finalizó con velocidad, pero su esfuerzo fué tardío y sólo le sirvió para capturar el segundo lugar. El tercero fué de Domínguez.

En el lanzamiento del disco triunfó fácilmente Manolo Gutiérrez, el campeón nacional, quien envió el aparato a 123 pies, 11 y media pulgadas de distancia. Una marca muy por debajo de su tiro normal.

Manolo Montes, también del Vedado Tennis, capturó el segundo lugar con un tiro de 116 pies y fracción y el Mulo Masó, de los Caribes, se enredó con el modesto "show" después de ejecutar un lanzamiento de 108 pies, seis pulgadas.

EL MARTILLO

En el lanzamiento del Martillo ganó Troadio Hernández, del Atlético de Cuba, quien tuvo después un rasgo gentil al ceder su medalla de oro al novato Mariñas, del Colegio Belén, que ocupó el segundo lugar, a fin de que el joven atleta, como otros más que ahora empiezan, no perdiese su entusiasmo y continuase practicando con interés para las próximas pruebas naoionales del 21 y 22 de Mayo.

Troadio envió el martillo a 128 pies de distancia y realizó una tirada de mas de 133 pies que fué foul por pulgadas. Mariñas ocupó el segundo lugar y O. Duyos, de la Universidad de la Habana el tercero.

LOS RELEVOS

Las carreras de relevos resultaron un poco mas interesantes que las del sábado, pero nuevamente pudimos observar que en muchas competencias el cuarteto ganador se contentó con pasear la distancia por no tener oponentes.

En las pruebas que se corrieron para los atletas de la U. A. de A., solo actuaron los muchachos de la Universidad de la Habana, y fué necesario que los mas preparados concediesen segundos de handicaps para que las justas tuviesen interés.

El relevo de 400 metros fué para el cuarteto del Grupo B, integrado por Blanco, Calderón, Garriga y Alvarez de la Cruz, que emplearon 46, 8|10 segundos en recorrer la distancia, el de 1,600 fué para los miembros del Grupo A, que concedieron ocho segundos de handicap a sus contrarios, empleando 3 minutos, 45 segundos en el recorrido y el de 1,600 mixto fué para el Grupo B, cuyos componentes,—León, De la Cruz, Calderón y Soto Suárez,—se aprovecharon muy bien de la exagerada ventaja que les concedieron sus contrarios, —Valdés Rodríguez, Branly, García Martínez y De la Torre,—para vencer con un tiempo de 4 minutos, 4|10 segundos.

Las otras pruebas de relevo tuvieron el siguiente resultado:

RELEVO DE 400 metros para Escuela de Primera Enseñanza: Ganador: equipo de la Escuela Práctica de la Universidad, integrado por A. Fernández, De Santos Baldour y Ruiz. Emplearon 50.5|10 segundos en el recorrido.

Relevo de 1,600 Metros para clubs de la Liga Intercolegial: Ganador: equipo del Instituto de la Habana, integrado por Díaz de Villegas, Héctor Muñoz, Primitivo Ramírez y H. Gómez, los cuales emplearon 3 minutos, 54 segundos en el recorrido.

Relevo de 1,600 metros para Colegios Libres:—Ganador: equipo de la Escuela Normal de Matanzas, integrado por Abascal, Nuñez, Suárez y Solomón, que emplearon 3 minutos 50.3|10 segundos.

Relevo de 800 Metros para Clubs Independientes:—Ganador: Jovenes del Vals, con un equipo integrado por Armenteros, Seymor, Dominich y Gutiérrez, los cuales emplearon un minuto, 36 segundos en el recorrido. El equipo del Magnetic finalizó en segundo lugar.

Relevo de 800 Metros para teams de la Liga Intercolegial: Ganador: equipo del Instituto de la Habana, integrado por Cogle, René Gómez, Primitivo Ramírez y Conrado Rodríguez, que emplearon un minuto, 37.7|10 segundos en el recorrido. El Instituto de Camagüey quedó en segundo lugar.

Relevo de 80 Metros para Colegios Libres:—Ganador: equipo de la Escuela Normal de Matanzas, con Solomón de finalista, que emplearon un minuto, cuarenta segundos en el recorrido. La Escuela Normal de la Habana finalizó en segundo lugar y el Colegio Morua Delgado en tercero.

Relevo de 800 Metros para Colegios de Primera Enseñanza. Ganador: equipo de la Escuela Práctica de la Universidad, con un tiempo de un minuto, 45 segundos.

El segundo lugar fué para los muchachos de la Escuela No. 11.

Relevo de 1,600 metros (mixto) para equipos de la Liga Inter-social; Ganador; equipo del Víbora Tennis Club, gracias al magnífico esfuerzo realizado por el atleta A. Herrera, que superó al veterano Joaquín Fernández Andes en el tramo de 800 metros. Los ganadores emplearon 4 minutos 9.5|10 segundos en el recorrido dejando al Teléfonos en el segundo lugar.

Relevo Mixto de 1,600 Metros para clubs Independientes. Ganador: equipo del Club Magnetic, integrado por Vázquez, Delgado, Fortes y Martínez, los cuales emplearon 4 minutos, cinco segundos en el recorrido.

Los relevos de 400 y 800 metros para equipos femeninos fueron conquistados facilmente por el bien preparado conjunto de la Academia de Cultura Física "Adelaida Ferreira", las cuales batieron con facilidad a sus contrarias de la Unión Fraternal.

Compitiendo por exhibición, cuatro simpáticos chicos del Colegio Belén, preparados por la mano hábil del formidable Otilio Campuzano, le ganaron a las representantes de la Academia Ferreiro, ganando grandes aplausos de los fanáticos.

Los cuatro triunfadores fueron Iglesias, Pedro Urí y los hermanos José y Ramiro Capablanca, sobrino del ex-campeón mundial de Ajedrez, los cuales no tienen mas de diez años de edad.

El grupo que defendió los colores de la Academia Ferreira estuvo integrado por dos simpáticas basketbolistas Margot de Freixas y Carmelina Aroche, y las hermanitas Ferreira.

GALI.

EL MAGNIFICO PESO MEDIO ESPAÑOL IGNACIO ARA SUBE AL RING EL SABADO DIA 13

Es muy probable que su oponente sea el cubano Raúl Rojas que se encuentra en Florida cosechando laureles por la vía del K. O.

Ya es una cosa decidida, Ignacio Ara, el magnífico middle weight español hará su debut en la Habana el próximo sábado. Aún no se sabe fijamente quien ha de ser el contrario, pero los promotores, que quieren que sea un boxeador cubano, han enviado ofertas a dos o tres muchachos del patio que servirán de magníficos "carros de prueba".

Ara no necesita presentación. Fué a New York bajo la dirección de Jess Mc Mahon, que fiel a su palabra de darnos varios bouts promotedos por él durante el verano, han enviado, a modo de avanzada, a Lete y Ara. Ignacio es un gran pugilista. Boxea bien. Es de un estilo muy semejante al de Hilario Martínez y ha de producir una impresión semejante a la que el valenciano ha dejado entre nosotros.

Llegado desde hace varias semanas, perfectamente aclimatado, habiéndose entrenado públicamente, el welter weight hispano ha mostrado ya a la afición todo lo que puede hacer y hará en un ring. Es una gran cosa, una maravilla auténtica y en él tiene el pugilismo español un verdadero timbre de orgullo.

ULTIMA HORA

Según se nos dice, es muy probable que Raul Rojas, el welter weight cubano que ha cosechado varios triunfos resonantes en la Florida y que anteanoche noqueó a Phule en un solo round, sea quien obtenga el chance.

El muchacho ha enviado un cable a Adolfo Font, representante de Jess McMahon en esta, para que le de la pelea, cosa que parece ha de cristalizar.

En Juventud Asturiana

Se celebrará esta noche una importante Junta General a las ocho y media

Para esta noche, a las ocho y media, ha citado a junta general el secretario de la sociedad Juventud Asturiana. En dicha reunión, según se nos ha dicho se tratará ampliamente sobre el equipo de futbol, pues hay el proyecto de traer algunos buenos jugadores para reforzar la línea de ataque, al objeto de hacer de ese team uno de los mejores del circuito de la Federación de la Habana.

A juzgar por el entusiasmo reinante entre la muchachada de la institución astur se puede predecir que esta noche se llenarán los salones de Juventud Asturiana, pues sin duda alguna hará acto de presencia todo el elemento. Y hasta damos por descontado que se acordará traer a esos jugadores, lo más pronto posible.

El presidente señor Lucio Fuentes ruega encarecidamente la asistencia de todos los señores asociados.

FUE INAUGURADO AYER EL LOCAL SOCIAL DEL CLUB D. P. FERNANDEZ

Atendiendo a una atenta invitación que nos hizo el presidente de la progresista sociedad, Club Deportivo P. Fernández, le hicimos ayer una visita a su nuevo local social, el cual se encuentra ahora en la calle de Baratillo, frente al parque Carlos M. de Céspedes, antigua Plaza de Armas.

Una vez allí, fuímos saludados por el Presidente, señor Aurelio García Cueto; el tesorero, señor J. A. Formoso; el expresidente, señor Marcelino Couso, y el señor Casasola. Encontrábanse allí reporters del "Diario Español", revista Deportes, "El Progreso de Asturias" y DIARIO DE LA MARINA, a los cuales se nos fué enseñando todas las magníficas dependencias que cuenta ese nuevo local, el cual será inaugurado el próximo sábado con una espléndida fiesta bailable.

Los reporters fuímos obsequiados con ricos bocaditos, sidra y tabacos. Mucho agradecemos a los pefernandistas las distinciones tenidas para con nosotros y prometemos ocuparnos de sus fiestas, cual ellas lo requieren.

Entre Cazadores

BENITO CUETO, DR. PORTO, ALBERTINI Y TTE. ROS

Esos cuatro fueron los que ayer cargaron con los premios de platillos, revolver, pichón y rifle en la sociedad "Club de Cazadores del Cerro", la misma institución que el día antes se había convertido e nuna especie de Edén para celebrar una de las verbenas más brillantes que se recuerdan, y que hoy constituye una de las páginas sociales, más hermosas, anotadas en el libro de oro de la sociedad que preside el dinámico José Ovies.

A continuación ofrecemos los scores de las tiradas. Otro día, tal vez mañana, irán los comentarios. Por ahora sólo nos interesa hacer constar que fué día de los "agachaos", sobre todo por la mañana. Los que participaron de la verbena veían los platillos del tamaño de un ojito de Felipito Mazoucos y por eso hicieron un bajo porcentaje. El que más hizo fué Pancho Naya que rompió 46 de 50, pero eso, según Pedroarias, fué de "churro".

PLATILLO
PREMIO CASA MONTEAGUDO

	Ganadores:
Benito Cueto	47 de 50
Jesús Capin	47 de 50
Francisco Naya	46 de 50
José A. Ors	46 de 50
M. García	44 de 50
Felipe Martínez	43 re 50
Alfredo Beale	42 de 50
Pablo Martínez	42 de 50
Coronel Quero	42 de 50
E. Rodríguez	39 de 50
V. Bayón	37 de 50
Dr. A. D. de Heredia	37 de 50
Dr. Tomás Bordenave	35 de 50
A. Cuervo	35 de 50
J. Leal	33 de 50
F. Caballero	32 de 50
J. L. Pierce	29 de 50
R. Díaz	27 de 50
Pepillo Cueto	21 de 50

PICHON
PREMIO JOSE OVIES

	Ganadores:
Dr. Porto	18 de 18
R. Díaz	17 de 18
M. Crespo	7 de 8
L. Mandelli	7 de 8
C. Tellaeche	7 de 8
M. Capote	6 de 8
D. Viñas	6 de 8
Dr. O. Ochotorena	6 de 8
Dr. S. Quesada	6 de 8
G. Rey	6 de 8

REVOLVER
PREMIO MANUEL CAPIN.
Ganador:— José D. Albertini.

TIRADORES	
E. Ros	442.
M. F. Porro	438.
José Call	435.
L. O. Rubio	429.
J. Pedroso	425.
P. Ortega	417.
O. López	400.
C. Gaumau	395.
J. D. Albertini	395.
A. Bellicia	388.
F. M. Guayabera	376.
M. Quesada	332.

RIFLE
PREMIO:— CARLOS SANVALLE
Ganador:— Tte. E. Ros

TIRADORES:	
Claudio Grande	486
Teniente Ros	481
Dr. Jesús Coll	475
José J. Coll	474
Carlos Sanvalle	471
Alvaro Bellizia	451
José D. Albertini	438
Dr. M. Quesada	431

Hand Ball hoy en el Ferroviario

SE JUGARAN LOS SEMI-FINALES DEL CAMPEONATO DE NOVICIOS

Esta noche se jugarán en las amplias canchas del Club Ferroviario los partidos semi-finales del campeonato junior de hand ball de tres paredes, esperándose por todos que los cuatro atletas que tomarán parte en los dos partidos a celebrar, ofrezcan una bella exhibición del sport.

En el primer partido de la noche, a la snueve y cuarto, O. Velo, del Ferroviario tratará de contener al popular Martín, del Atlético de Cuba, que parece destinado a conquistar el campeonato de novicios, y en el segundo partido a las diez, J. Mata, del Ferroviario, discutirá a Padron, de la Universidad, el derecho de pasar a los finales.

Este último partido resultará de interés, ya que los dos players tienen sus fuerzas parejas.

El Club Olimpic ganó en el mitin atlético

Henry Coggeshall efectuó un salto de seis pies con 6 1|4 pulgadas

BERKELEY, California, abril 6.—(AP) Lo que se anunció como un nuevo record mundial en el salto de altura según el reglamento que se ha puesto en vigor este año fué establecido hoy por Henry Coggeshall del Olimpic Club con un salto de 6 pies 6¼ pulgadas en el mitin doble de pista del Olympic Club y la Universidad de California. Coggeshall en un tiempo estudiante de la Universidad de la California del Sur recibió crédito por un salto de 6 pies ¼ pulgadas pero medidas posteriores le adjudicaron ¼ de pulgada más.

Bajo el antiguo reglamento de la barra horizontal descansaba sobre las clavijas introducidas en los postes, pero en el sistema adoptado este año la barra va colocada encima de dichos postes haciendo mucho más difícil el salto, ya que el más lijero contacto la derriba.

El Club Olympic ganó el mitin, por 81 4|5 contra 49 1|5.

Partidos de Hand Ball en C. Vasco

Dentro del más grande entusiasmo se está celebrando en el Centro Vasco el campeonato intersocios de hand ball. En uno de los partidos celebrados ayer volvió a triunfar Goñi, una estrella de mucho brillo en este emocionante deporte, tanto como Mendizabal, que promete aún más que el primero. Estos dos players son capaces de hacer pasar un buen susto a las de más cartel que andan por ahí. Y si algún club quiere mandar una selección para batirse con el duetto Goñi-Mendizabal, hágalo saber por medio de estas páginas, que los fanáticos de hand ball del Centro Vasco se alegrarían mucho de presenciar esa contienda handbolística.

RESULTADO DE LOS PARTIDOS DE AYER

Peña y Goñi ganaron de calle a Calle y Martín.

El partido de primera categoría lo jugaron:

Oti y Roselló contra Garay y Garciarena.

Este partido constituyó un nuevo triunfo para los formidables veteranos Oti y Roselló quienes después de una buena arrancada y sosteniendo un gran peloteo ganaron el partido dejando a sus rivales en 20 tantos.

Los veteranos jugaron irreprochablemente y sus contrarios Garay muy flojo y pifión Garciarena.

El triunfo de los veteranos fué tan justificado que Garay y Garciarena son los primeros en reconocerlo y felicitarlos.

EL MORRO DERROTO AL CASTILLO 3 GOALS A 1

MARIEL, Abril 7. — DIARIO. — En el encuentro celebrado hoy aquí por el campeonato de la Unión Amateur de Futbol, venció el equipo local, Sporting El Morro, al equipo de la Capital Club Castillo, habiendo sido por el score de tres por uno. Los anotadores del patio, fueron Máximo, Periquín y Regino. El goal del Castillo, fué hecho de penalty. — Núñez, Corresponsal Especial.

FUME
La Selección
Petit Cetros - Rubíes - Nacionales
Tabacos elaborados A MANO
con las mejores hojas de Vuelta Abajo.
¡PRUEBELOS!
De venta en todas las vidrieras.
Telf. A-9012 Estrella 19 Habana

M.E.C.D. 2016

GRAN CONCURSO
"SERIE MUNDIAL 1929"

Ciento Veinte Viajes

CADA UNO COMPRENDE:

Pasaje de Primera Clase a New York, ida y vuelta, en un barco de gran lujo.

Diez días de estancia pagada en uno de los grandes hoteles de New York, con desayuno, almuerzo y comida, pagados también. Plan Latino Americano.

Tickets-Boletines para tener acceso al GRAND STAND

CINCUENTA PESOS en efectivo para viáticos

CIENTO VEINTE VENCEDORES TENDRAN DERECHO A ESTOS CIENTO VEINTE PASAJES

NO OLVIDE USTED:

Que serán vencedores en este Concurso, con derecho a uno de los ciento veinte viajes ofrecidos, los ciento veinte concursantes que mayor número de "puntos de acierto" tengan registrados a su favor a las doce de la noche del día 30 de Septiembre del año actual.

Que los puntos de acierto se computarán por ACIERTOS AISLADOS, es decir, que BASTA ACERTAR UN SOLO JUEGO en cada cupón, para que el concursante registre UN PUNTO en su HABER, por lo cual es muy difícil no ACERTAR SIEMPRE, ya que sería preciso errar todos los juegos para perder los cupones y cajetillas enviados.

Que cada concursante no puede remitir más que una sola selección para cada día, a riesgo de que le sean ANULADAS TODAS si contraviniese esta regla.

Que los **puntos de acierto** se multiplicarán por el total de cajetillas vacías y cupones SIN SELECCION DE LA MISMA FECHA que se agreguen al CUPON SELECCIONADOR' con lo cual es imposible que el CONCURSO sea "copado" por unos cuantos; y en cualquier momento, el concursante que no ocupa lugar con derecho a premio, puede escalarlo con un día de acierto y un fuerte envío de cupones y cajetillas vacías de GENER.

Que nunca deben mandarse más cupones en blanco que cajetillas vacías de GENER o fracciones admisibles de las mismas.

Que en este Concurso NO HABRA JURADOS. Usted mismo será su propio juez, para lo cual debe de llevar correctamente la cuenta de sus "puntos de acierto".

Que son CIENTO VEINTE VIAJES los que ofrecemos a nuestros favorecedores; y que, por lo tanto, las probabilidades de resultar vencedor en este CONCURSO, SON MUCHO MAYORES que todas las que se han ofrecido en CONCURSOS anteriores, sin excepción de ninguna clase.

Oficinas del Concurso

Tenemos el gusto de anunciar a los futuros concursantes que, a partir del día quince del actual, en que el DIARIO DE LA MARINA publicará el primer cupón para participar en este Concurso quedarán abiertas al público las oficinas del mismo, las cuales se han instalado en el

VESTIBULO DEL TEATRO NACIONAL
(Esquina San Rafael y Prado)

La dirección postal y telefónica de esas oficinas es la siguiente:

APARTADO POSTAL 2030
TELEFONO A-7050

Invitamos cordialmente a todos los que se interesen por este CONCURSO, a visitar nuestras oficinas en donde les será suministrada toda clase de información relacionada con este GRAN OBSEQUIO que el DIARIO DE LA MARINA y la Casa de GENER han preparado para sus favorecedores.

SUBSCRIBASE AL "DIARIO DE LA MARINA"
Y FUME "GENER"
Si Quiere Ser Vencedor en Este Concurso

M.E.C.D. 2016

SOCIEDADES ESPAÑOLAS

VELADAS

ABRIL 11

A. DE DEPENDIENTES.—Velada conmemorativa del 39 aniversario de la fundación social.

ABRIL 13

GRAN FOMENT CATALA.—Velada en honor del poeta D. Juan Boscan Almogaver. Conferencia de Ricardo Vidal.

ABRIL 17

RAFAEL M. DE LABRA—Velada necrológica en conmemoración de la muerte de Labra.

ABRIL 23

RAFAEL M. DE LABRA—Función en La Comedia, a beneficio de la casa social.

ABRIL 27

GRAN FOMENT CATALA.—Concierto literario-musical.

MAYO 1o.

FOMENT CATALA. — Velada conmemorativa de las fiestas del trabajo. — "Juan José".

BELLA FIESTA DE LOS ZAMORANOS

El Lisa Club, lugar donde se celebró, estaba animadísimo

Tardaron en liarse a la cabeza la "manta" los de la Colonia Zamorana, manta que es gracia y donaire en la graciosa zamorana, y abrigo de "ande yo caliente y ríase la gente", en el zamorano, y tardaron en liársela sin duda obedeciendo al cánon zamorano de "Zamora no se hizo en una hora".

Naturalmente, en una hora, no se podía hacer una Zamora, con una gran Catedral, exponente mágico de arte, no se podían construir su castillo famoso; ni sus barrios clásicos y pintorescos, ni sus puentes gentiles por do pasa cantando el famoso Duero, canción que recogió y tradujo el gran poeta Núñez de Arce; ni su magnífico paseo de Valorio; todo lo que es Zamora donde nació aquel caudillo famoso que luego fué Rey, Viriato.

De esta Zamora encantadora, acogedora y castiza, hay en la Habana, un poco de gente; pero gente bien,—noble, austera, luchadora y digna—que fraterniza en la "Colonia Zamorana", cobijada cabe los augustos muros del Centro Castellano.

Pues bien; estos zamoranos de la colonia tirando por lo alto lo de "no se hizo en una hora", en periquete y medio, organizaron una fiesta galana y zamorana, criolla muy criolla, ya que los españoles acriollados por castizos que seamos, no podemos vivir sin el aguacate, y sin el danzón. Nos morimos si no nos permiten dar nuestro sedaso de son, que suena a gloria.

Y evocando la fecha en la que la ilustre Diputación de Zamora obsequió a esta Colonia con la seda de La Patria, un rico y señorial estandarte, que fué enarbolado entre clamores de aplauso, celebraron ayer su fiesta que resultó animada, donosa, "zamorana".

Bailes zamoranos, bailes españoles, y son y danzón criollo, meriendas en coro, cantares, convites, galanterías. Una romería estupenda. Allí vimos con los zamoranos miles de mujeres elegantes y encantadoras; castellanas de Valladolid, de Segovia, de León, de Palencia, de Burgos; a salmantinos de Salamanca; a los del Centro Castellano presididos por Elías Rada, a a todos nuestros queridos amigos de la citada colonia; galantes, amables, cautivadores; al presidente Claudio Luelmo; al vicepresidente Ulpiano López; al secretario Cipriano Fernández; al tesorero Florián Guerra; a los vocales natos Claudio Luelmo; Salustiano Lopátegui; Saturnino López; Florián Guerra; César Alvarez y Melanio Rodríguez; a los vocales Manuel Gato; Saturnino López; Nicolás Velasco; Gregorio Martín; Victoriano Vicente y Benigno López; y a los suplentes José Franco; Martín Aparicio y a todos los asociados.

Y allí en noble fraternidad, merendamos y bebimos, cantamos y bailamos. Dióse nuestra alma a su gentil albedrío. Y con a fresca tornamos. Nos desliamos la manta zal morana de la tette.

Preciosa la fiesta. Se celebró en Lisa-Club.

MATINEE DE LOS DE LAS NIEVES

La celebraron ayer tarde en la Cúpula de La Tropical

Los de esta Unión de gallegos beneméritos y estas albas Nieves de la más fermosa provincia del mundo, ya que se trata de la provincia de Pontevedra, también se fueron ayer de Tropical y en su altiva Cúpula celebraron una hermosa y fraternal fiesta.

No hubo banquete; pero celebraron una elegante matinée con convite exquisito de cervezas donado por La Tropical y regalos de flores para las damas y las damitas que concurrieron fueron encanto del elegante festejo. Se bailó al ritmo de una orquesta que ejecutó muy selectos bailables y todo fué alegre y donosa confusión de los corazones.

Allí admiramos a estas damas y a estas damitas: Filomena Vázquez; Condolina Alonso; Julita González; señora viuda de González; Adela Alvarez; Juana López; Ernesta López; Juanita Pérez; Josefina Martínez; Teresita Alonso; Chicha López; Ceferina Gómez; Julita Pérez; Manuela Gómez; Aida Miralles; Lola Pérez; y otras más. Eran tantas que renunciamos a hacer la lista por falta de tiempo.

Y allí saludamos a los señores de la Junta Directiva: Presidente, Arlindo Fernández; Vicepresidente, José Durán; Secretario, Faustino Sánchez; Vicesecretario, Herminio Francisco; Tesorero, Laureano González; Vicetesorero, Garrido Rodríguez; vocales: Santiago Andueza; Constantino Mejía; Francisco Fernández; Modesto Pereira; Victorino Rodríguez Alvarez; Custodio Rodríguez Alvarez y del Concejo: Manuel Pérez; Luis Barbeiro; Joaquín Rodríguez; José Zarandón; José Vázquez.

Mientras la juventud bailaba, nos enteramos de que estos gallegos de Las Nieves han acordado designar Presidente de Honor de su Sociedad al General Gerardo Machado, ilustre Presidente de la República, y esperan jubilosos su aceptación.

Una bella fiesta.

Sea usted previsor:

"VAYA EN LA EXCURSION"
CIA. IBERO-AMERICANA DE EXCURSIONES, S. A.
Obispo 15 F. Habana. Tel. A-7578.

LOS DEL CLUB CHANTADA CELEBRARON BRILLANTE FIESTA EN "LA TROPICAL"

En el salón de ese mismo nombre se congregaron todos los chantadinos y allegados, pasando unas horas deliciosas

Ayer, previo el permiso que galantemente les consiguiera el inspector general de La Tropical señor Julio Blanco Herrera, celebraron los del Club Chantada, una fiesta brillante, verdadero exponente del arraigo de las profundas simpatías que estos queridísimos y beneméritos chanteiros gozan en la colonia gallega, en la española y en todos los órdenes sociales de la República.

La fiesta se celebró en el salón Tropical, lugar que no tiene ejemplo para esta clase de fiestas fraternales concurriendo un inmenso gentío. Presidieron el banquete el señor Leopoldo Vázquez, presidente del Club, rodeado de los señores Jesús María Bouza, expresidente del C. Gallego y del vice señor Juan Varella, y los señores José López Fernández, Manuel Barreiro, Nemesio Figueroa, Francisco Pérez, Francisco García Calvo, J. J. Chalons, Rogelio Barquín, el secretario del Gobierno provincial señor Ernesto López el senador señor Lorenzo Fernández Hermo, José Bargueiras, Jesús Cendán, el presidente del Centro Gallego, señor Francisco Pego Pita, Juan Aedo, administrador de la casa de salud La Purísima, Antonio Pereira, Miguel Recarey, presidente de Calo y Viduido, Pegerto Suárez, doctor Ramón Sancerni, Francisco Cabanas, Manuel Silvar, José Corrales, José Rodríguez, José Muñiz Lois, administrador local de los jardines de La Tropical.

En otras mesas los señores de la directiva Leopoldo Vázquez, presidente, los vices señores Manuel Gómez, José Areán, Francisco Rodríguez, tesorero Constantino Vázquez, el vice José Rodríguez, el contador José González y los vocales Emilio Parada, Emilio Castillo, Antonio Costillo, Ramón Lorenzo, Valeriano Aldao, Camilo Rey, Abijo Magaro, José González, Francisco Rodríguez, José Gómez y Francisco Gómez y los asociados.

Eran gala y gracia de la fiesta, fraternal yantar, estas damas y estas señoritas:

Avelina Iris, Angela Saa, Mercedes López, Muticia Pérez; Arafina García; Casilda Arango; Josefa Cáceres; Marcelina Ramos; Julia Aguila; María Sobrado; Concha Maura de Gómez; Francisca Moura; Manuela López; Adelina Rodríguez; Hortensia García; Angela González; Soledad Gutiérrez de Páez; Amalia Rodríguez; Celia García; Concepción Gallego; Margot García; María Fernández; Dolores Iglesias; Carmen González; Juana Argüelles; María Arias; Vicenta Rodríguez viuda de Rodríguez.

Señoritas:

Dionisia Diéguez; Isolina Saa; Paquita González; Marina González; Francisca García; Sobrina Fernández; Anita Fernández Josefina Sánchez; Julia Amor; Segunda Vázquez; Avelina García; María Pérez; Segunda Blanco; Estrella Ortega; Anita Menéndez; Josefina Prieto; Cordolina Costero; Manuela y Aurora Calviño; Manuela García; María Costero; Susana Catarrivas; Susana; Panchita; Isabel Moscatel; Victoria Pinto y otras más.

A todos los cuales se sirvió un excelente menú, con obsequio y regalo de las exquisitas cervezas de la famosa Tropical.

Muy atentos y galantes estuvieron los de la comisión organizadora que formaban los señores: prisedente Manuel Gómez, secretario José Rodríguez, tesorero Constantino Vázquez.

Cuando abandonábamos el salón Tropical se organizada una lucida matinée, elegantísima. La fiesta, pues, en sus dos partes no pudo estar más brillante.

ACTOS PARA HOY

CLUB SOTO DEL BARCO.—Junta directiva, en el Centro Asturiano, a las 8 y 30 p. m.

HIJOS DE CORBELLE. — Junta directiva, en el Centro Gallego, a las 8 y 30 p. m.

CLUB LUARQUES. — Junta directiva, en el Centro Asturiano, a las 8 p. m.

PROGRESO DE LOUSADA. — Junta directiva, en el Centro Gallego, a las 8 y 30 p. m.

J. ASTURIANA. — Asamblea general, a las 8 y 30 p. meridiano.

JIRAS

ABRIL 14

CLUB DE CANTINEROS.—Gran fiesta, con múltiples atractivos en La Tropical. Tres bandas, dos orquestas, dos sextetos, un jazz band y la clásica gaita. Premios a los mejores bailadores de danzón jota y muiñeira.

CLUB LUARQUES. — Primera fiesta de la serie de tres, que habrá este año. Jira en la finca Las Piedras.

CLUB TRES RIOS.—Grandiosa jira en "La Polar". En todos los jardines.

REAL IBERIA F. BALL C.—Magna fiesta en La Polar. Sólo se cobrará la entrada en los jardines.

ABRIL 28

C. DE DETALLISTAS. — Festival magno en todos los jardines de La Tropical. Valiosos premios a los bailadores.

PARTIDO JUDICIAL DE ARZUA. — Gran romería en La Polar, a beneficio del panteón para los socios.

LOS CASTELLANOS Y SU GRAN QUINTA

Celebrarán magna fiesta a fin de levantar dos pabellones

El Sr. Julio Blanco Herrera ha prometido bella carroza

La casa de Castilla está desconocida.

El número enorme de castellanos que diariamente invaden todas las dependencias hablan entusiasmados de la magnitud de la fiesta que a ficio del fondo especial para la construcción de dos magníficos pabellones, habrá de celebrarse el día 5 de mayo en los encantadores jardines de "La Tropical".

Hace algunos días se constituyó un Comité ejecutivo que será el encargado de confeccionar un programa, el que causará verdadera admiración.

Comisiones que desde hace algunos días viene desplegando grandes actividades.

"Recaudación y Liquidaciones": Sres: Garcilaso Rey; Ricardo Veloso; Nicolás M. Merino, Blas Manzanero; Filemón Carmona; José Llamas y Gregorio Martín.

"Abastecimiento y Banquete": Señores Lorenzo López, Angel Martínez; Romillo; Julio Gutiérrez; Agustín Martínez; Manuel Bajo y Alejo Méjido.

"Kioscos e Instalaciones varias": Sres. Miguel Pumarejo Cos; Juan Sierra y Aurelio Paredes.

"Música, Bailes y Permisos": Señores Pumarejo Cos; Isidro Santibañez, y Casimiro Lomas.

"Impresos y Programa": Sr. Pumarejo Cos.

"Publicidad y Propaganda". Señores Carlos Pérez, Adolfo Martínez; Manuel Bajo y Alejo Mejido.

"Adquisición de Utiles y Objetos en General": Señores Carlos Pérez, Francisco Vega Núñez, Aurelio Paredes y Comité de Damas.

"Almacén y Custodia": Sres. Indalecio Cimadevilla; Francisco Canseco; David Castañón; Florentino Lera; José M. Rodríguez y Simón Cabo.

Asesor: Sr. Miguel Pumarejo Cos.

Supervisor: Sr. Elías Rada.

Como preliminar de la fiesta se formará una vistosa cabalgata a la que asistirán representaciones de las distintas Colonias y que el caballeroso y benemérito señor Julio Blanco Herrera ha prometido enviar una artística carroza la cual será engalanada por las bellas y simpáticas damas y damitas que integran el Comité de Damas.

LA ASOCIACION DE DEPENDIENTES CELEBRO EL DIA DE DUELO SOCIAL

Ante la tumba del señor Inclán y Galán se hizo ayer una bella ofrenda floral. En la tumba de Rentería y de la Puente

Ayer, por la mañana, en la Necrópolis de Colón, ante la tumba que guarda los restos de aquel noble amigo nuestro que llamóse don José Inclán y Galán, rindieron los de la Asociación de Dependientes a sus hermanos desaparecidos el tributo de su amoroso recuerdo y la ofrenda floral de su cariño y su admiración; admiración agrandada con el silencio de la muerte en la obra de amor, de trabajo y de esfuerzo, que los que ya descansan en Dios desarrollaron elevando la Asociación de Dependientes a la cumbre prestigiosa donde se yergue ante el mundo.

Concurrieron al solemne y piadoso acto los familiares del señor Inclán y Galán; su viuda, la señora Rosario Menéndez, sus hijos, José, Rosario, Isabel e Hilda; el señor Ladislao Menéndez; la señora María Alvarez, viuda del socio fundador número 3, el director de la Casa de Salud La Purísima, doctor Joaquín Chalons; el Secretario de la Asociación, señor César Toledo; el Vicesecretario, señor García Toledo; el Presidente de la Sección de Propaganda, Manuel García Fernández, el Delegado de la misma Sección, señor Herminio Navarro; los Presidentes de Honor de la Asociación, señores Antonio Pérez y Pérez y Francisco Pons; el Secretario del Gobierno Provincial, señor Ernesto López; el administrador de La Purísima, señor Juan Aedo; el doctor Alejandro Riveiro, Pedro Hernández Massí, Raúl Riquelme, el Presidente de la Sección de Recreo y Adorno, señor Carlos Fernández, Aurelio Pestana, Pedro Pérez, José María Cruz Tolosa, Ricardo Villalón; el socio número uno, señor Manuel González Menéndez, Juan Velo Laplume, Leandro Zurbano, Manuel Fernández Taboada, Corino Bustillo, Manuel Montero, Gaspar Agüero, el expresidente de honor, señor Lorenzo Mijares, directores de las Academias, señores Ismael Portela, y José Hurtado, José Besanilla, Ricardo Gaucher y gran número de asociados.

Sobre el mármol se depositó la Gran Corona, que la Asociación, dedica todos los años evocando los Duelos Sociales, y la palabra sencilla y elocuente, dedicó a los socios desaparecidos estas amorosas palabras:

Honrar honra. La Asociación de Dependientes, al dedicar un recuerdo a los que fueron, se honra a sí misma.

Al igual que en pasados días festejara a los fundadores, colocando sobre su pecho medallas conmemorativas, hoy tributa las flores del recuerdo sobre la tumba de los eternamente desaparecidos.

Al dirigir una mirada retrospectiva, forzoso es dedicar un recuerdo al iniciador de la idea de la fundación de la sociedad, señor Félix G. García.

Los fundadores, por su fe nunca desmentida, por su entusiasmo, pese a los contratiempos, a los abrojos de camino, merecen y han merecido siempre la admiración y el cariño de sus coasociados.

Su entusiasmo creciente les ha hecho significarse a través de la historia social, así vemos como un Munuera tiene un rasgo de altruísmo que cristaliza en la institución que lleva su nombre y que permite años más tarde que sus propios compañeros, la muerte de uno de los cuales tuvimos que lamentar el pasado año, hallaran hogar y refugio cierto en las postrimerías de su existencia.

Tal fué don Antonio Robles, cuya vida, en parangón con la del inolvidable y prestigioso asociado cabe cuya tumba nos congregamos ofrecen ambas provechosas enseñanzas para la juventud. El ejemplo del triunfo del uno y del fracaso del otro en la vida, deben servir de estudio y ejemplo para todos.

La vida de José Inclán puede compararse con la propia torre de la casa que edificara y que constituía su orgullo, quizá porque era reflejo de su propia personalidad. Así como aquella se alza gallarda y airosa sobre las construcciones colindantes, supo Inclán elevarse por su propio esfuerzo sobre los elementos sociales con los que convivía y sentirse triunfante en la vida.

Cuando se labora en la forma en que lo han hecho aquellos cuya eterna desaparición hoy conmemora la Asociación, se tiene el derecho de vivir perennemente en el recuerdo y en el amor de todos aquellos que han actuado en nuestro derredor y con los cuales hemos sabido identificarnos.

Terminado el acto, los concurrentes pasaron ante la tumba del señor Juan de La Puente, donde permanecieron en silencio, y después llegaron al Panteón de la Beneficencia Vasco-Navarra, donde descansa el ex-Presidente Enrique Rentería, y guardaron el mismo solemne silencio. Allí se encontraba su viuda, la señora Laura Urquía y sus familiares; el Presidente de la Beneficencia, señor Llamosas; y otros.

Se dió por terminado el solemne y piadoso acto.

HERMOSO BAILE DEL C. GALLEGO

Los magníficos salones lucían ayer esplendorosos

Tras la sesión de rebájame un poco los sueldos, celebrada ha pocas noches en el Muy Ilustre Centro Gallego de La Habana, anoche se abrieron sus señoriales puertas, se iluminaron sus amplios y elegantes salones para celebrar un gran baile.

Todo por obra y gracia y gentileza de la Sección de Orden, que preside la simpatía de Maximino Matalobos, Secciones que celebrándolo obtuvieron un magnífico éxito.

Pues los elegantes salones aparecieron deslumbradores, concurridos, prestigiados por la presencia de los jóvenes asociados y de más de dos damas y damitas, no asociadas; pero todas lindas y graciosas, plenas de gracia, encantadoras en su donaire y decires.

Para ellas y para ellos ejecutó la brillante orquesta un delicado programa de bailables, manteniendo el entusiasmo juvenil durante toda la noche que fué de triunfo.

Sea enhorabuena.

LA EXCURSION DE LOS ASTURIANOS

La salida del último tren será a las 6 de la mañana

Continúan llegando solicitudes de billetes para la excursión a Sagua que celebrarán los del Centro Asturiano de varias localidades de las provincias de Habana y Matanzas.

La Comisión organizadora advierte a los excursionistas de fuera de la Habana que hayan de tomar el tren en esta capital, que la salida del último tren, de la Estación Terminal, será a las 6 de la mañana.

Uno de los trenes hará paradas en las Estaciones de Campo Florido, Jaruco, Aguacate y Matanzas, para que lo tomen allí los excursionistas a quienes les resulte más cómodo acudir a dichas Estaciones que a esta capital.

En los trenes excursionistas de la Habana habrá agradables sorpresas para las damas.

MUNICIPIO DE LA HABANA

Departamento de Administración de Impuestos

AVISO

Por el preente se hace saber a los contribuyentes pertenecientes al epígrafe de Tiendas de Tejidos con taller de sastrería y Camisería, que durante un plazo de cinco días, contando desde el día siguiente a la fecha de este aviso, se exhibirá en el Departamento de Impuestos, Sección de Registro de Contribuyentes, el proyecto de reparto formado por la Comisión de dicho "grupo", a fin de que los que se consideren perjudicados formulen sus protestas por escrito, señalando la cuota en que debieran haber ido clasificados por dicha Comisión, sin cuyo requisito no será tramitada la reclamación artículo 87 al 89 de la Ley de Impuestos Municipales.

Habana, abril 5 de 1929.

Miguel M. GOMEZ,
Alcalde Municipal.

RESULTO MUY ANIMADA LA EXCURSION EFECTUADA POR LOS DE "JOVELLANOS"

La muchedumbre de gente menuda que compone la sociedad del plantel educacional asturiano llenó ayer "La Cotorra"

Ayer celebraron su excursión campestre los cultos asociados de la sociedad de "Jovellanos". Decir Jovellanos y decir asturianos es decir la misma cosa.

Con tal motivo, antes de las doce no se podía dar pié ni mano cabe la augusta portalada del gran palacio del Centro Asturiano, la Panera blanca. Directivos, socios, damas, damitas y algún que otro vieyu que nunca faltan en nuestras donosas folixas.

Todos los que en grandes ómnibus salieron tocando las palmas y pregonando su alegría, marcharon calle arriba y calle abajo hasta que llegaron a los hospitalarios jardines de La Cotorra, que con permiso de su galante propietario don Claudio Conde, tomaron por asalto.

Entre los que llegaban y esperaban allí, vimos a tanta y tan buena xente como ésta: a los señores presidente Germán Gómez Fernández; vicepresidente primero Pedro Sánchez Lledías; vicepresidente segundo Aquilino Quesada Quesada; secretario de actas Ramón Valdés Arbulu; vicesecretario de actas Avelino Vigil Díaz; secretario de correspondencia Rogelio Diego Barrial; vicesecretario de correspondencia Joaquín Colado Alvarez; secretario contador Angel de la Puente Díaz; vice Paulino González López; tesorero Bernardino Alvarez Paín y vice Isidro Alvarez.

A los vocales doctor Francisco L. Rodríguez; José C. Rodríguez Rozán; Eladio Fernández Alonso; Angel Coviella Coviella; Pablo Fernández Fernández; Bernardo Jorge Reyes; Antonio Moarquech; Lino Martínez Fernández; Juan Díaz Díaz; Manuel Iglesias González; José Alvarez Rodríguez; Joaquín González Buigas; Wilfredo Fontanals Sánchez y Alfonso Benages Gispert.

A las señoritas vocales Ramona Suárez Millán; Carmelina Cortina Linares; Pura Alvarez Paín; Carmen García Rodríguez; Amalia Santana López; Nieves Suárez Martínez; María Luisa Romera Velasco; María Luisa Rodríguez Caldevilla; Angelina Cortina Linares y Elena Rodríguez Caldevilla.

A los vocales suplentes Manuel González Castellanos; Manuel Francos Díaz; Roberto Trelles Fernández; Julio Fernández Díaz; Félix Aguirre Castro y Benjamín Menéndez García.

Señoritas vocales suplentes Josefina García Rodríguez; Julia Balbín Villar; María Luisa Suárez e Inocencia Torre García.

—Caballeros; qué vocalas!

Y a las de la Sección Feminista.

Señoritas: presidente: María Luisa Rodríguez Caldevilla; vice: Ramona Suárez Millán; secretario: Pura Alvarez Paín y vice: Nieves Suárez Martínez.

Señoritas vocales: Elena Rodríguez; Luisa Suárez; María Luisa Romera; Carmelina Cortina; Inocencia Torre; Carmen Alvarez; Hortensia Alvarez; Josefina Fernández; Zenaida Díaz; Amalia Santana; María Teresa Collar; Isabel Fernández; Concepción Sánchez; Carmen García; Josefina García; Nila Torres; Emilia Fernández; Isolina Díaz; Josefina Díaz; Teté Lavaniegos; María González; Avelina Cortés; Dulce María Fernández; América Rodríguez; Virginia Perera; Alicia Arbesú; María Josefa Quiñones; Iluminada Fernández; Rosa Rodríguez; Obdulia Consiglio; Pura Santiago; Marina Colado; Ernestina Camús; Julia Balbín; Haidee Ponce; Margarita Gancedo; Encarnación García; Gracie la González y María S. Fresno.

Señores; me hice feminista y en paz.

Una fiesta muy jovina y muy galana.

¡Hasta la otra!

BAILES

ABRIL 13

J. ASTURIANA. — Baile. Dos orquestas.

ESPANA INTEGRAL. — Baile gratis para los socios.

ABRIL 20

CIRCULO FERROLANO. — Gran baile en honor de los marinos del barco-escuela J. Sebastián Elcano.

ABRIL 21

CLUB TRES RIOS. — Brillante festival en La Polar. Orquestas, sones y sextetos. Otros atractivos.

MAYO 5

GUITIRIZ Y SU COMARCA. —Matinée bailable, en los salones de Propietarios de Medina, calle C esquina a 21, Vedado.

MAYO 12

U. PROGRESISTA TINETENSE. — Matinée bailable bajo el mamoncillo de La Tropical. Orquesta y sexteto.

CURROS ENRIQUEZ. — Brillante fiesta con orquesta, banda y sexteto. Muchas novedades. Partido de foot ball.

"LA TROPICAL" PROVEEDORA DE LA REAL CASA DE ESPAÑA

Sabedores los españoles de sus exquisitas producciones y de su contribución a la fraternidad española-cubana, la han enaltecido con tan noble título

En "De Día en Día", sección de nuestro abuelo amoroso, el DIARIO DE LA MARINA, que redactan muy donosamente la pluma gaya y el talento macizo de nuestro fraterno compañero Jorge Fernández de Castro, leo la noticia de que a "La Tropical", la gran cervecera, una de las cumbres más altas de la industria cubana, le han otorgado el título de Proveedora de la Real Casa de España; cosa que le va muy bien a "La Tropical" y a la Real Casa.

Leí también, con fruición, el donairoso comentario que en la citada sección se hace de la noticia, comentario atildado, acertado, justo.

Admiración del Rey; admiración de su actual Gobierno y aplauso del pueblo español, que saben de oídas la enorme importancia de esta industria cubana y de bebidas de la exquisitez esencial del oro y de la espuma de sus cervezas inmejorables, cuyos prestigios han gozado de la Medalla de Oro y del Gran Prix en todas las exposiciones mundiales celebradas. Ahora, luego, quizá dentro de horas, más prestigios, medallas y grandes premios, le serán otorgados en las exposiciones, próximas a inaugurarse, en Sevilla, la tierra a donde Dios desciende un ratito todos los días y en Barcelona, crisol industrial estupendo, reconocido, admirado y aplaudido en todo el mundo.

Y usando y abusando de lo que dice Fernández de Castro, el cronista, pésimo poeta; pero poeta de "La Tropical" ha una veintena de años, celebra la noticia con orgullo y la aplaude como fanático de la cervecera, ampliando el comentario para hacer honrada justicia a los hombres que la presiden, haciendo una breve historia.

Mucho contribuyeron los egregios revolucionarios cubanos, flor y nata del ideal de Martí, a la fraternidad de cubanos y españoles, cuando se desplegó al sol de los pueblos libres la bandera triunfadora de Cuba, ya que sin quitarse las espuelas, el machete y el sombrero de yarey, atravesando los cañaverales y las cumbres, bajaron a los poblados y a las ciudades a predicar, ante todo y sobre todo, esa paz y esa fraternidad. El pleito era político. La guerra fué necesaria para decorar la historia de dos pueblos de la misma heroica estirpe. Paz de amor; paz de familia. Paz cristiana. Paz, que ahora vivimos todos, arrogantemente consagrada por el ilustre general Machado, Presidente de la República, no recordamos en qué discurso; pero que sí recordamos en esta frase, noble y sonora: "Una de mis más hondas satisfacciones y de mis más nobles orgullos será la fraternidad de los corazones de españoles y de cubanos durante el período de mi presidencia". Y es cierto, noblemente cierto, palpable verdad.

Un poco después de todo esto, La Tropical, que entonces presidía el genio industrial de don Cosme Blanco Herrera, con su Comité y su Junta Directiva, desde el silencio laboraba para contribuir a esa fraternidad, de manera romántica y generosa, acaso sin ejemplo. De la inmensa huerta do se enclavan los inmensos talleres de la Cervecera mágica, con jardineros poetas, hizo un jardín, prendieron y brotaron los millares de flores; se alzaron arrogantes y pomposos los árboles, cuya presidencia le fué otorgada al "Abuelo Mamoncillo"; fueron de arena dorada los caminitos y en el Centro se alzó silente y misteriosa la Casa del Moro, donde diz que mora el alma de un poeta árabe. Le rodearon austeros y gentiles El Salón Ensueño, el Salón Tropical, La Cúpula, terrazas y pasadizos; todo lo que acaricia hoy el Almendares azul, donde pasean y enamoran los blancos cisnes. Todo, costó más de millón y medio de pesos.

—¿Todo para qué? Para que ardiera el fuego sagrado de la alegría y en el crisol se fundiera la fraternidad en miles y miles de fiestas; en miles y miles de romerías, en evocaciones, en canciones, en amor. En amor, que se tradujo en sacramento, en matrimonio, en hogares sencillos; pero cristianos, y donde alborotan niños, divinamente criollos; en Patria, porque los más firmes sillares de las patrias son los hogares. Todas las sociedades españolas, grandes y chicas, que suman muy cerca de cuatrocientas tuvieron allí, en el jardín, cobijo para la expansión de sus almas, albedrío para su albedrío y hospitalidad caballerosa. Mesa, manteles, flores, servicios y cervezas; cervezas exquisitas en tan formidable cantidad, que sumaría varios millones de pesos.

Ya era hora que el Gobierno español, el Rey español y el Pueblo español, supieran de tan nobilísima obra de La Tropical y la premiaran en justicia.

Proveedores de la Real Casa: sea enhorabuena.

Aplaudamos la gracia graciosa de España.

Fernando RIVERO.

LA MATINEE DEL FOMENT CATALA

Un bello contingente femenil prestó encanto al festival

Ayer, por la tarde, en el hogar social del Foment Catalá, se celebró con éxito una brillante fiesta más; otro triunfo de su amable y correcta Sección de Fiestas; la elegante matinée anunciada para ayer domingo.

A la que concurrieron muchas damas y damitas, todas graciosas y preciosas, todas cautivas de la cultura de éstos catalanes españoles y de la exquisita corrección de sus asociados. Compartían aquellas horas de amor y de danza, los señores: el Presidente señor Antonio Albareda; el vice señor Victoriano Vilanova; el tesorero señor Julián Sánchez; el secretario señor José Albareda y los vocales señores Esteban Torello; Luis Butrón; José Robinat; Rodolfo Oriols; Juan Ross; Jesús Fernández; Cándido Gimeno e Ismael Cervello. También concurrían casi todos los asociados destacándose un grupo de damas y de damitas elegantes y bellas, que forman el Comité de Damas del Gran Foment.

El baile fué un encanto. Y un triunfo para sus organizadores por todo lo cual ahí va nuestra calurosa felicitación.

Movimiento de Enfermos en las Quintas de Salud Hasta las Cuatro de la Tarde de Ayer

LA PURISIMA CONCEPCION DE LA ASOCIACION DE DEPENDIENTES

Ingresaron: Joaquín Zequeira Peña; Aurelio García Benítez; Sandalio Villarreal Pérez; Angel Felipe Méndez; Abelardo Fernández Santacruz; José Manuel Jiménez Morejón; Francisco Meave Mallonada; Conrado Capella Torre; Augusto Huguet Garriga; José Plutarco Grimón Pernas; Manuel Rúa Cid; José Roselló Pascual; Armando Meiro Aranda; Moisés Nodal de Castro; Antonio Hernández Santana; Mario Puñol Roque y Agustín C. Barre.

Salieron de alta: Manuel Martín Martín; Juan Martín Martín; Alejandrina Larín Pelea; Argelio Rojas Ruiz; José Barrios Segovia; Eusebio Canosa Lorenzo; Aurelio García Benítez; Aquiles Albión Noya; Ramón Vázquez Gálvez; Salvador Untoria Rojo; Celestino Folgosa y García; Antonio Rodríguez Gerpe; Morris Revis Dine; Alejo Rodríguez Baleón; José Prhimmer; José Ravelo Pérez; Antonio Trías López; Félix García Ricardi; Emiliano Benítez Torres; Alfredo García Díaz; Rafael Sánchez Noa.

LA BENEFICA DEL MUY ILUSTRE CENTRO GALLEGO

Ingresaron: María González Hernández; Adolfo Salgado Conde; Esteban Rey y Llorse; Eduardo Gesto Silgueiro; Ramón Revilla Preciados; Marcelino Pajón Moras; Manuel Trejo Miras; Jesús González Rodríguez; Fernando Aguiar Martínez; Martín Roca Roca; José Pardo p Vázquez; Luis Sánchez López; Aquilino Alonso Cabrera; Jesús Fernández Cortiñas; José Buago Vázquez.

Salieron de alta: Gregorio Rito Alvarez; Nicolás Rodríguez López; Ignacio Boucarter; José María Blanco Abella; Francisco Alvariño Alvariño; Francisco Vila López; José Vázquez Otero; Joaquín Negreira Martínez; Castor Rodríguez Calitrox; Mateo Neiras Cruz; Ramón Díaz Castro; Federico Pumar Barrantes; Benigno González Díaz; Antonio Quebles Grueso; Antonio Gondar Domínguez.

Falleció: Higinio Díaz Ferreiro.

SANTA TERESA DE JESUS DEL CENTRO CASTELLANO

Ingresaron: Severo Ochoa y Valentín González.

Salieron de alta: Esperanza Rodríguez Pascual García; Antonio Gutiérrez.

NUESTRA SEÑORA DE LA CANDELARIA DE LA ASOCIACION CANARIA

Ingresaron: Víctor Lorenzo León; Manuel Hernández Simón; Salvador Picazo Pérez; Alberto García Sánchez; Emilio Delgado Delgado.

Salieron de alta: Manuel Hernández y Gómez; Macario Concepción; Arturo Candelario León; Luis Llamas; Severino Rodríguez Pérez; Juan Cabrera Marrero; Filomeno Díaz; Eduardo Barreto; Carlos García Barro.

LA BALEAR DEL CENTRO BALEAR

Ingresaron: Angela Maroto Castillo; Josefa Gómez Méndez; Avelina Hernández de Rocavert; José Ferragut Alonso; Juan Cabazal.

Salieron de alta: Esperanza Cea Palacios; María Varela Vázquez; Carmen M. Vázquez.

CONCEPCION ARENAL DE HIJAS DE GALICIA

Ingresaron: Pilar Martín Rodríguez; Benigna Mesa Víctor; Josefa López Mosquera; Julia López López; Marcelina Menéndez; María Méndez Alvarez; Elena Fernández Alvarez; Josefina Otero y Viña; Pilar Burgenet; Elisa Abello Novo.

Salieron de alta: Basilisa Rivera; Carmen Martínez Gómez; Serafina Alonso Pérez; Elisa Vázquez Suárez; Celia Novo Vendovia; Adelina Pavón González; Josefa Buergo Montero; Elena Alvarez y Rocha; Ramona Fernández.

LA ROMERIA DE LOS MONTAÑESES

Miles de personas llenaron los jardines de "La Polar"

Otra vez Peñas Arriba y Peñas Abajo con los queridos montañeses del gran Centro Montañés. Vamos camino de la Santa Montaña, que la fantasía de los montañeses trasladó desde la vera de allá del Océano a la vera de acá. Un "poconín" más allá de la Habana, la novia americana del sol; a la Polar. Nos siguen el pito y el tamboril. Van con nosotros los trovadores y las dulces armonías de Juventud Montañesa, que toca tan bien, que no falta más que le toque el premio gordo. Llevamos el "paliquín" en la mano. De modo y manera que no se arrimen que hay barro.

—¿Qué hubo?

Ni el oso de la Santa Montaña se atrevió con nuestra osada osería. En Zanja, barrio pintoresco del Celeste Imperio cubano, la mar de gente; en el tren la mar de gente; en La Polar, en la puerta esperaba un inmenso gentío, a pesar del meridiano, hora en que no se levantan más que los tontos, que carecen de la viveza para buscar los menudos desde el catre.

Descendemos del tren romero y juncal. Descienden todos los montañeses "paliquín" en la diestra, que venían prendidos por Lorenzo Mijares; Julio Gutiérrez y Casimiro Herrera; el Secretario Jacinto Gutiérrez; el Vicesecretario, Esteban Sainz; el Tesorero, José Martínez Gorriarán; el Vicetesorero Gabriel Villar. No faltaban los vocales, señores: Fermín Miguelez; José Bringas; Carlos Alonso; Pascasio Lanza; José Pérez Cubillas; Federico Gómez; Jesús Fernández; Fermín Ortega; José Gutiérrez Diez; Pedro Fernández Solana; Eudaldo Bonet; Dr. Juan José de la Riva; Manuel García Blanco; Jesús Sánchez; Bernardino Crespo; Ricardo Puente; Segundo Díaz; Aurelio Cano; Dr. Fco. Salaya de la Fuente; Fidel Aja Gregorio Pacheco; Quintín Barreneche; Pedro Barreda; Esteban López; Julián Linares; Aureli Ortiz; Fco. Cabezas Gómez; Santiago de Dios; Rafael Rivas Aja; Alejandro de la Campa; Felipe Osaba; Jesús Zaballa; Elías Díaz; Demetrio Torres; Luis Pérez; Francisco Valliciergo; Eugenio López; Juan Romillo; José E. Macho y José M. Guemes.

NI LOS SUPLENTES

Señores: Matías Arenal; José Goya Vear; Manuel Castillo; Rodrigo Prieto; Daniel Muñoz; Apolinar Obregón, León Sainz; Felipe Fernández; Ambrosio Martínez; Vicente Zubieta; Enrique Sierra; Gregorio Gutiérrez; Flavio Incera; Angel Ranero; José Ma. Rivero; Félix Bengochea; José Ruiz Cano y Blas Abedul.

La multitud era inmensa y entusiasta.

Traspaso los umbrales del jardín la Directiva; se distribuyeron las Comisiones; pitó el pito, redobló el tambor, se quejaron las orquestas, danzón, son, pasacalles; unos voladores atronadores anunciaron que comenzaba el festival de los montañeses, y sobre las camperas primorosas se abrió mágica, numerosa, típica y juncal la gran "Romería", montañesa en su color, en su donaire, en su alegría, en su cantar; criolla bellamente criolla en sus bailes y fraternal en la adorable confusión de las fraternidades, arraigadas y sinceras.

Esplendorosa la fiesta del gran Centro Montañés.

BELLA FIESTA DE LOS ARENALESES

En la finca "Las Piedras" pasaron bello día de campo

Ayer, por la sociedad estudiantil "Concepción Arenal", se celebró un magnífico día de campo al pueblo de San Francisco de Paula.

En la Estación Terminal saludamos a las señoras María Luisa Bruzón, Aurelia Viana, María del Carmen Monteagudo y al joven presidente de la Comisión que organizó la fiesta, señor José Gómez Sánchez.

Los organizadores, muy atentos, anunciaban a los excursionistas la pauta a seguir y la especialísima forma en que había sido preparada la tradicional excursión arenalesa.

Dada la señal por el megafonista oficial de la fiesta, señor José Manuel López, a las nueve de la mañana, el coche-motor tocaba el silbato de partida. En el tren los excursionistas fueron obsequiados con tabacos, en nombre del señor don Francisco Pego Pita.

A las nueve y cuarenta y cinco, en animado paseo, los excursionistas dirigíanse a la finca Las Piedras. A las diez y media de la mañana empezaron a celebrarse los juegos, por medio de los cuales fueron premiados los triunfadores de los mismos.

Primero: Carrera de sacos, triunfador Eugenio Villacián.

Segundo: Experimento Telepático, triunfadora Nena Senra.

Tercero: Batalla de Pirámides, triunfador Guillermo Ruiz.

Cuarto: El Payaso de la Risa, triunfadora Herminia Diestro.

Quinto: (Para ambos sexos): Las Argollas Arenalesas, parejita triunfadora María Teresa Bruzón y Daniel Romero.

Todos estos juegos se celebraron dentro de gran animación.

A las doce del día, almuerzo democrático campestre. Las señoras, señoritas y señores se repartieron en distintos grupos, y a la sombra de frondosos árboles.

Después, visitaron los excursionistas los distintos departamentos de los talleres.

A las dos de la tarde, la orquesta del profesor Ríos empezó el tema encantador.

Muy bellas y elegantes damitas constituían el adorno más brillante de la fiesta.

La primera, muy linda, la vicepresidenta de la Sección de Recreo, señorita Luisita Amado.

Otra trigueñita muy simpática, la señorita Herminia Diestro, a quien acompañaba la virtuosa dama señora Carmelina Pons.

Grupo distinguido era el integrado por las señoritas Herminia, María del Carmen y Hortensia Novás y las preciosísimas hermanitas Llop; las señoras Esperanza de Llop, Monserrat de Vilardebó y Mercedes Areñas.

Las lindas hermanitas señoritas Villacián y la encantadora Trinita Alemany.

Un trío encantador era el compuesto por las señoritas Lolita Amado, Serafina Amor y Blanquita Pérez; y las señoras Rosario Pérez de Amor y Rosario González viuda de Senra.

En el intermedio de la parte bailable, el presidente de la Sección de Recreo en unión de la entusiasta señorita Luisa Amado, hizo entrega de los premios a los triunfadores de las distintas competencias.

Un grupo simpático, el compuesto por las señoritas Angeles, Elisa y Alicia Alvarez y Laudelina Fernández y las señoras Consuelo Fernández y Rafaelita Gómez.

Las simpática señoritas Nenita Senra, Herminia Areñas, Elenita Alonso, Hortensia Cubeiro, María Teresa Bruzón, Sofía y Marina Rodríguez.

Las elegantes señoras Rosita Rodríguez, Luisa Valdés, Manuela Polo e Hilda Senra; todas muy entusiastas.

A las seis y media de la tarde, la orquesta interpretaba el bailable titulado "Hasta la otra, muchachos..."

Y a las siete de la noche, el tren excursionistaa conducía a los arenaleses hacia la capital.

Resultó un verdadero día de campo.

LOS DE FERROL Y SUS DAMAS

Estas se reunirán hoy a fin de tratar del baile del 20

Esta noche, a las ocho y media p. m., se reúne el Comité de Damas del Círculo Ferrolano, para tratar asuntos relativos al gran baile del día 20, en honor de los marinos del buque-escuela "Juan Sebastián Elcano."

LAS ALMORRANAS SE CURAN PRONTO

Sin Pomadas ni Operación.

Millares de personas que tienen almorranas no saben que es posible obtener rápido y permanente alivio con una medicación interna. Sabido es que ni el bisturí del cirujano ni la aplicación de pomadas, ungüentos o supositorios pueden hacer desaparecer la causa.

Mala circulación de la sangre causa almorranas debido a su estancamiento en el recto que debilita mucho esa parte del intestino grueso. El Dr. J. S. Leonhardt fué el primero en descubrir el remedio y lo receta con el nombre de HEM-ROID. El Dr. Leonhardt administró el remedio a 1000 enfermos de almorranas con el maravilloso resultado de curar el 98 por ciento de los pacientes. Sólo después de esa evidente demostración de su eficacia consintió el Doctor en permitir su venta al público en general en todas las boticas.

No se pierda más tiempo con medicación externa. Cómprese un frasco de HEM-ROID y tómese según las instrucciones a fin de obtener el rápido alivio que han obtenido millares que padecían de almorranas.

EL FOLK LORE DE LOS CATALANES

Su cooperación en el homenaje al finado Ignacio Iglesia

En la velada homenaje al gran poeta catalán Ignacio Iglesias, que falleció el pasado año en Barceona, que ha organizado en el teatro Regina para la noche del próximo miércoles 10 del actual mes de Abril, la Sección de Cultura del Centre Catalá, no ha querido dejar de contribuir la Sección de Folk-lore, ya que se trata precisamente del poeta del pueblo de Catalunya.

Además de la representación de "Foc Nou" intenso drama en tres actos del mencionado autor, que pondrá en la escena el reputado Cuadro Escénico del Centre, tomarán parte importante en la velada, dos de los más renombrados organismos de la Sección de Folk-lore. La copla de sardanas "La Cornamusa" que amenizará los intermedios con la audición de las sardanas, "Per tu ploro, de Pep Ventura; La Pasarell, de Serra; El Cavaller Enamorat, de Joan Manen y La alegre companya" del mismo compositor. Y el Chor Cathalonia cuya sección feminal cantará la canción de cuna "Joventut" letra de Iglesias y música de Enrique Morera, arreglo coral del maestro Antonio P. de Jáuregui.

Con todos estos alicientes del bien confeccionado programa y tratándose de rendir homenaje póstumo al gran dramaturgo Ignacio Iglesias, es de esperar que el teatro Regina estará rebosante de público.

M.E.C.D. 2016

ANUNCIOS CLASIFICADOS DE ULTIMA HORA

A-3333 — A-1014

A ALQUILERES DE CASAS

HABANA

A-1

SE ALQUILA LAGUNAS 70

Propia para cualquier industria, también sirve para familia, es muy amplia, precio muy barata, la llave en la Vidriera del Café de Belascoaín y Lagunas, informes Plaza del Vapor 28.
U H A-1 13531 9 Abril

SE ALQUILA el alto de la hermosa y moderna casa Gervasio núm. 131, entre Salud y Reina, lujosamente decorada, compuesta de sala, saleta 3 cuartos, comedor al fondo, cocina baño completo y cuarto y baño de criado. La llave en los bajos. Informan teléf. F-5386 A-1890.
UH A1 S2600 8 Abril.

SE ALQUILAN los amplios altos de Compostela 118, esquinaa Jesús María. Informan bajos, en la bodega.
UH A-1 13754 10 Abril

EN $38.00 SE ALQUILA la casa Arsenal número 48, entre Someruelos y Factoría, frente a la Estación Terminal, con sala, recibidor, tres cuartos, cocina y servicios, toda de azotea y de construcción antigua. La llave en Factoría 76 e informes por el teléfono I-2478 de 2 a 4 p. m.
U H A-1 13896 13 Abril

LEALTAD No. 68, ALTOS

Se alquila la moderna casa. Sala, recibidor cinco cuartos baño intercalado, comedor al fondo, pantry y cuarto de criados. Acera de la brisa, entre Virtudes y Concordia. La llave en los bajos. Informes Tel. A-5301.
U H A-1 13964 15 Abril

SE ALQUILA LA CASA SITIOS 150

Entre Escobar y Belascoaín, propia para tren de lavado u otra industria o familia numerosa. Sala, comedor, seis cuartos, azotea, acabada de renovar. Todo espacioso. Informes: San Miguel 202, altos. Teléfono U-5051.
UH A-1 14006 10 Abril

SE ALQUILA

Monte 80, un segundo piso, con sala, comedor, 3 habitaciones, baño intercalado, cocina de gas y servicio de criado. Precio: $50.00. Informan bajos, café. Teléfono M-4365.
UH A-1 S-2667 11 Ab.

CUBA NUM. 34

Entre Chacón y Cuarteles. Alquilo piso principal, propio para familia, oficina. Sala, recibidor, 5 cuartos, 2 baños intercalados, galería, comedor, pantry, comedor, pantry, cocina, cuarto y servicio criado. La llave en los bajos. Informa Dr. Lamelas.
UH A-1 S-2670 11 Ab.

DESAGUE NUM. 20

Alquilo piso con sala, 2 cuartos, baño intercalado, comedor, cuarto y servicio de criado, nuevo y muy fresco. Llave en los bajos. Informa Dr. Lamelas.
A-1 S-2671 11 Abril

ALQUILO Franco A casi esquina Desagüe, sala, recibidor, tres cuartos comedor, baño acabado de pintar, moderna. Llave Desagüe 71, Bodega. Dueño Maceo 330 bajos.
A-1 14229 12 Abril

EN $55 SE ALQUILA el alto esquina de San Nicolás y San Rafael con sala, comedor, tres habitaciones, baño completo y cocina la llave en la bodega, su dueño teléfono F-3040.

EN $40 SE ALQUILA el alto de Salud 146 con sala, comedor, cuatro habitaciones y servicios, la llave en la botica, su dueño teléfono F-3040.
A-1 14225 13 Abril

A UNA CUADRA Monte, Revillagigedo 22 altos se alquila sala, saleta, 3 cuartos, baño intercalado, cuarto y servicio criados, agua motor.
(A-1) 14221 11 Abril

SE ALQUILAN

Los modernos altos. San Lázaro 174 entre Blanco y Galiano, con sala, comedor, recibidor, 4 cuartos, baño intercalado, servicio independiente informan F-1405, llave en los bajos.
(A-1) 14120 13 Abril

LOMA de la Universidad, calle de Mazon No. 2 A esquina a Neptuno, piso segundo. Sala, tres cuartos, baño intercalado completo, comedor, servicio criados y cocina de gas. Es el piso más fresco de la Habana. La llave en San Lázaro y M, bodega. Informes Habana 186, teléfono M-1541.
A-1 14114 13 Abril

VILLEGAS 126 bajos entre Sol y Luz casa moderna, tiene sala, tres cuartos, comedor, baño completo y cocina de gas. Informes Habana 186. Teléfono M-1541.
A-1 14115 13 Abril

CONDESA 38. Es una casita propia para una persona que tenga uno o dos máquinas que puede guardar en la misma. En los altos tiene comedor, sala y cuartos, $35.00. La llave en la Bodega de la esquina de Campanario e informes en teléfono M-7203.
A-1 14130 10 Abril

CONDESA 41. Segundo piso entre Escobar y Lealtad. Compuesto de sala, comedor, dos cuartos, cocina de gas y baño moderno. Se alquila en $35.00. La llave en el primer piso e informes en teléfono M-7203.
A-1 14129 10 Abril

A-2 VEDADO

VEDADO. En $75 se alquila el chalet de A, número 7, entre 3a. y 5a. de alto y bajo con sala, comedor, recibidor, seis habitaciones, dos baños completos, cuartos para criados y sus servicios, la llave en el chalet de 5a. y A, su dueño e informes. Teléfono F-3040.
A-2 14226 13 Abril

VEDADO: Alquilo en $55.00 amplia casa, calle 15 No. 107 entre 16 y 18, acabada de pintar de cielo raso, jardín, portal, sala, comedor cinco hermosos cuartos, baño completo, cuarto y servicio criada, cocina, patio y salida independiente. Llave Bodega 18. Informan H No. 215 entre 21 y 23 altos.
U H A-2 S-2652 9 Abril

SE ALQUILA fresco y ventilado Chalet 4 habitaciones familias y 2 de criados, garage, Calle C No. 239 entre 27 y 29, Vedado. Informan teléfono F-1309.
A-2 S-2653 13 Abril

A-5 VIBORA Y A. APOLO

SE ALQUILA la casa calle San Anastasio 17, compuesta de sala, comedor, tres cuartos y sus servicios. Informes M-9871. — Precio $30.00.
UH A-5 S-2629 8 Abril

SE ALQUILA la casa calle Octava entre Milagros y Avenida de Acosta, con sala, comedor, cocina, cuarto de baño completo, cuatro cuartos de familia y dos de criados, garage y servicios de criados, en $65.00. Informan: F-1321 y M-1382.
UH A-5 S-2538 7 Abril

ALQUILO a $14 con luz casitas interiores dos departamentos, cocina y baño independiente, Milagros 124 entre Lawton y Armas una cuadra tranvías.
A-5 14117 17 Abril

A8 MARIANAO

REPARTO Almendares calle 10 entre 1 y 3. Se alquilan los bajos y los altos, de este precioso chalet, acabado de pintar, con recibidor sala, comedor 3 habitaciones, cuarto para criado y servicios, la llave al lado. Informan A-2737 Joyería El Gallo.
UH A8 13694 11 Abril

SE ALQUILA una casa en Buenavista de 2 plantas altos y bajos, 2a. Avenida entre 7 y 8, los bajos se componen de portal, 3 cuartos, sala, servicio intercalado, cuarto de criado. Alquiler 22.00 pesos, es de mampostería y nueva. Los altos: Terraza sala, 3 cuartos, servicio intercalado, cuarto de criados, no falta el agua. Alquiler $24.00. Dos meses fondo o fiador solvente. Las llaves en la Bodega de la esquina. Informan en Cuba 1, Café, Fernández. Aguiar teléfono A-7060, Bufete Dr. Oscar Fernández.
A-8 14163 12 Abril

ALTURAS de Almendares, en lo mejor, Avenida de los Aliados 23, alquilo buena residencia. Informes en la misma, alquiler módico.
A-8 14217 10 Abril

B OTROS ALQUILERES

B1 DEPARTAMENTOS

SE ALQUILAN AMARGURA 76 dos departamentos del primer piso, uno con cinco piezas cocina, baño y servicio de criados, otro con tres piezas, cocina y baño. Informes en el número 63.
UH B1 13645 11 Abril

BERNAZA 65 se alquilan varios departamentos de distintas comodidades y de diversos precios, en la misma informa la encargada.
(B-1) 14227 13 Abril

B-2 HABITACIONES

MURALLA No. 55 altos entre Habana y Compostela, alquilo 2 espléndidas habitaciones ... una saleta, juntas o separadas, hay terraza, ... baño, luz toda la noche y teléfono; casa tranquila ... de moralidad.
U H B-2 13486 8 Abril

PRADO 29, altos. Hermosa y fresca habitación con baño privado, agua caliente, bien amueblada, con toda asistencia. Precio módico. Hay otra para persona sola.
UH B-2 13745 8 Abril

SE ALQUILA una amplia y ventilada habitación a caballeros o matrimonio solo, de toda moralidad. casa particular. Amistad 81 2o. piso.
B-2 14187 10 Abril

SE ALQUILAN dos habitaciones juntas o separadas a hombres solos con comida o sin ella, únicos inquilinos. Aguila 267 entre Gloria y Apodaca. Peluquería Fina.
B-2 14218 9 Abril

DESAMPARADOS 82 entre Egido y Compostela, se alquilan una accesoria en $12 y una habitación en $8, en la misma informa el encargado.
B-2 14228 13 Abril

CALLE ZULUETA 32

Pegado al teatro Payret, se alquilan magníficas habitaciones, $8, $12 y $16. Aguiar 57 y Cuba 120 y Cuba 80 y Aguacate 122 y Compostela 110 y Manrique 163 y Animas 129 y Gervasio 27, Virtudes 140 y Lagunas 85 Calzada del Cerro 607, Recreo 20, Vedado, J núm. 11, A número 3 y Nueve 174 y 15 y 16.
B-2 14197 15 Abril

B3 LOCALES PARA COMERCIO

SE ALQUILA Luz No. 100 al lado de Egido, para tintorería u otro establecimiento, 6 habitaciones. Informan teléfono I-2452.
U H B-3 S-2643 8 Abril

ALQUILO local pequeño apropiado para limpia botas o sastrería. Calle Cuba esquina a Lamparilla. Informan en el Café.
(B-3) 14234 13 Abril

UN LOCAL 300 metros, con un colgadizo y cuatro habitaciones, en reparación, pudiéndose adaptar a cualquier industria, en la calle de Factoría número 75, entre Misión y Arsenal, muy cerca de la Estación Terminal. Abierto todo el día y la llave en Factoría número 76. Precio convencional módico. Teléfono I-2478. De 2 a 4 p. m.
U H B-3 13897 13 Abril

PARA ALMACEN O INDUSTRIA

Alquilo, Revillagigedo y Tallapiedra, 400 metros superficie y un salón alto nuevo, techo monolítico. Informan Dr. Lamelas, Cuba 62.
UH B-3 S-2669 11 Abril

PARA ESTABLECIMIENTO. Se alquila el gran local de Amargura 34, entre Cuba y Aguiar, con 18 metros de frente por 23. La llave e informes: Neptuno y Amistad. La Regente, A-4376.
UH B-3 11918 10 Abril

B8 SOLICITUD DE

A LAS FAMILIAS que se embarquen. Corta familia amplias garantías desearía ocupar por los meses de verano, residencia en Alturas de Almendares y próxima a la línea. Teléfono A-2083.
B-8 14203 9 Abril

C COMPRAS

C-2 SOLARES

COMPRO SOLAR

de centro o de esquina en los Repartos de Marianao, pago de contado. Escriba al apartado de correos 1265, Habana.
(C-2) 14108 9 Abril

D VENTAS

D-1 CASAS

VENDO casa esquina moderna renta 120 pesos mensuales precio 12 mil pesos, también la cambio por Bodega, tiene en hipoteca $8,500 para vencerse faltan dos años, también necesito seis mil pesos sobre 10 casas, pago el 8 por 100 por dos años. Para más informes Sitios y Escobar, el dueño de la Bodega, Pérez.
U H D-1 14098 9 Abril

SE VENDE una casa nueva construida con gran cantidad de cemento. Está a una cuadra del gran Reparto Loma de Chaple, calle Concejal Veiga entre General Lacret y Coco. Expresión: Concejal Veiga está a cuatro cuadras de la Calzada entrando por Alfredo Martín Morales; calle que está a media cuadra de la Iglesia Jesús del Monte. Ganga colosal: Al contado $1.200 y $4.000 pagadero en seis años. La casa produce $50 mensuales sin contar lo que aumenta de valor el terreno. Las escrituras son magníficas garantizadas por su propietario que es firma sólida. Para ver la casa interiormente de 4 a 6 de la tarde. No corredores.
U H D-1 14076 9 Abril

CASITA EN GANGA

En Buenavista se vende casita y solar en $1,250 con parte al contado, resto con un año de alquileres a razón de 18 pesos mensuales que ya pagó por meses o año adelantado. Dueño teléfono FO-2526.
D-1 14156 10 Abril

D-2 SOLARES

VENDO Avenida de Mayía Rodríguez y San Mariano, regia esquina de fraile, llana, cuadrada alta, toda roca; segrego parcelas. Oscar Alcázar, Neptuno 303 bajos, entre Basarrate y Mazón. 51.88 por 51.88.—2,700 varas
UH D-2 13521 1 Mayo

VENDO Avenida 9 entre calles 6 y 8, Buena Vista, 14.74 por 47.16.—695 varas, toda la cuadra fabricada de chalets inmejorables; muy barato. Oscar Alcázar, Neptuno 303, bajos.
UH D-2 13520 1 Mayo

CEMENTERIO DE COLON. Se vende de un terreno en la zona de monumentos, primera categoría, de 10x7 metros cuadrados, propio para familia pudiente o sociedades. Se da barato. Informes: Telf. A-2436.
UH D-2 S-2583 9 Abril

EN EL CALABAZAR, Reparto Las Cañas, a dos pasos de la Calzada se vende un pequeño solar en módico precio. Informa Sr. Abeza, Departamento Anuncios este DIARIO.
U H (D-2) 11766 15 Abril

Anúnciese en el Diario de la Marina

D-3 ESTABLECIMIENTOS

FABRICA DE REFRESCOS

Se vende una gran planta completa, de Refrescos, Gaseosas y Aguas Minerales; maquinaria toda moderna, camiones, botellas, marcas, tanques, etc. Facilidades de pago. Informan: Desagüe 72, altos.
UH D-3 13875 8 Abril

INTERESA a cocineros. Vendo fonda en Calzada, abonados cantina y carta, poco alquiler o hago cualquier negocio. San Rafael y Campanario, Café. González, M-2773.
D-3 14192 10 Abril

VENDO por disgustos de socios una barra o mejor admito socio con poco capital, trabajador, garantizo venta diaria $70. Cuenya, Amistad y Dragones Café.
(D-3) S-2655 17 Abril

D-4 ASTOMOVILES Y ACCS.

SE VENDE Hudson del 24, en magnífico estado gomas nuevas, se da barato por necesitar el local. Informan Tel. I-2452.
U H D-4 S-2644 8 Abril

20 CARROCERIAS

"Ford" de volteo con sus herrajes en sus embragues, se venden o negocian por maquinaria u otra propiedad. Fabricio Cristina 18. Teléfono A-1749.
(D-4) 14127-28 13 Abril

CHEVROLET del 27 en buenas condiciones lo vendo al contado, para verlo San Rafael y Soledad, café, preguntar por Raúl.
D-4 14186 9 Abril

D5 MAQUINARIA Y ACCS.

MAQUINARIA. Caldera multitubular 100 HP. Otras 10, 12 HP. verticales, generadores autógena. Donki 2x1 1|2, bombas con motor 1 1|4x1" nueva, bombita 1 1|2 bronce para trasiegos de licores. Autoclave para cebo. Diferenciales 1|2, 2 3 toneladas. Máquina planchar "Hoffman", tanques 1.400, 600 y para recogidas sobras en camión. Fragua, ventiladores Yunkis, 20 carrocerías "Ford" de volteo nuevas de paquete a mitad de precio. Fabricio, Cristina 18. Tel. A-1749.
D-5 14126 13 Abril

D6 MUEBLES Y PRENDAS

PARA MUEBLES BARATOS LA CASA FERRO

Precioso juego de cuarto de tres cuerpos, en dos tonos color aceituna decorado, $225.00. Uno idem de cedro color natural, $130.00. Uno de dos cuerpos color verde, decorado, $75.00. Uno marqueado $70.00. Uno de color caoba filetes de celuloide en $65.00. Uno americano color rosa $50.00. Uno íd. jaspeado $50.00. Un juego de comedor de caoba verdadera ganga $200.00. Un juego de cedro en color caoba con bronces $90.00. Varios juegos más corrientes a $65.00. Un juego de recibidor tapizado de caoba en $90.00. Juego de sala en color aceituna $90.00. Uno idem de caoba en filete de bronce, 10 piezas $150.00. Uno verde tapizado $90.00. Varios juegos más desde $50.00. Una pianola eléctrica completamente nueva marca Universal $325.00. Una idem Melville Clark $280.00. Escaparates modernos con lunas desde $24.00. Aparadores ovalados a 17 pesos. Cuadrados a $12.00. Vitrinas desde $15.00. Máquinas Singer desde $15.00. Coquetas de $8.00. Camas de hierro con bronces $8.00. Relojes de pared $4.00. Mesas correderas redondas $6.00. Neveras de $8.00 a $50.00. Equipajes a precios irrisorios e infinidad de piezas sueltas que las damos casi regaladas.

LA CASA FERRO

Gloria 123 y 127, entre Indio y San Nicolás. Telf. M-1296.

NOTA: Se hacen mudanzas. Personal competente y honrado. Precios módicos. Camiones solamente.
U H D 6 13259 1 Mayo

MUEBLES A PLAZOS

Brindamos la oportunidad para adquirir por 2 pesos semanales elegantes juegos de cuarto, infinidad de estilos y decorados. Juegos de comedor, sala y recibidor, la última expresión; neveras de hierro a $1 semanal y toda clase de piezas sueltas. No desaproveche el momento; comuníquenos sus necesidades sobre muebles que en precios no tenemos competencia. Cao y Varela. Angeles 38.
U H (D-6) 13767 6 Mayo

NO HAY MATRIMONIO FELIZ SIN MUEBLES DE SANTA TERESA

Casa fundada en 1870. Los padres fueron los primeros y hoy recomiendan a sus hijos nuestra casa por su seriedad y economía en sus precios. Vendemos toda clase de muebles finos y corrientes, desde hoy con gran rebaja de precios. Aprovechen, muchas gangas. Mueblería Santa Teresa. Compostela 68 esquina a Teniente Rey. Teléfono A-3482.
U H D-6 13309 16 Abril

LA LLAVE del Comercio. Monte 248, frente al Mercado. Gran liquidación permanente de enseres de comercio oficinas y objetos comerciales. Muchas vidrieras engrampadas, mesas vitrolite, sillas Viena caoba, nuevas, cantinas completas, modernas cajas caudales, contadora National caoba, pasteleros ventiladores. Pesas, básculas, escritorios, infinidad de objetos, grandes oportunidades, visite esta casa.
(D-6) 14220 17 Abril

D10 OBJETOS VARIOS

VENDO: Una cantina de tres lunas, una vidriera y seis mesas de mármol; se dan baratos. Informan: Aguila No. 140.
D-10 14173 10 Abril

E SE SOLICITAN

E-1 CRIADAS Y CRIADOS

SOLICITO criada blanca, que sepa trabajar, servir bien la mesa (a la rusa) y traiga referencias de casas conocidas, 20 pesos. Uniformes. Vedado. Calle 15 No. 380 entre 2 y 4. Venga después de las 9 a. m.
U H E-1 14172 9 Abril

E2 COCINERAS Y COCINEROS

SE SOLICITA buena cocinera que sepa cocinar a la criolla y española y entienda de repostería, tiene que ser muy limpia y saber cumplir bien con su obligación, de lo contrario no moleste. Se prefiere peninsular. teléfono FO-7335. Llamar después de las 10. Sueldo 40 pesos. Reparto La Coronela.
UH E-2 13879 8 Abril

SE SOLICITA una cocinera peninsular para corta familia, puede dormir fuera pero no se saca comida. Sueldo $20.00. Santos Suárez 3 altos.
E-2 S-2654 9 Abril

MATRIMONIO americano necesita una cocinera, gana $30, y una criada de mano gana $30. Informan San Nicolás 15, bajos.
(E-2) 14125 9 Abril

E3 PARA 2 O MAS SERVICIOS

SE SOLICITA española que sea cariñosa y fina con los niños y sepa lavar bien con buenas referencias. Calle 27 No. 342, entre Paseo y A.
E-3 S-2648 9 Abril

E8 OFICINISTAS

SE SOLICITA un taquígrafo mecanógrafo con práctica. Bufete de Juan E. Bandini, Edificio La Metropolitana, departamento 402. Telfs. A-1047—I-2099.
E-8 14043 8 Abril

F-1 CRIADAS Y CRIADOS

DESEA colocarse joven española para cuartos o comedor, sabe servir a la rusa no le importa salir al campo, gana buen sueldo. Informan Rayo 44. Tel. M-1858.
U H (F-1) 14230 10 Abril

CRIADO joven español se ofrece con muy buenas referencias y acostumbrado al servicio fino y es muy trabajador. Teléfono M-4479.
F-1 14232 10 Abril

SE DESEA colocar una joven española, para criada de mano; está práctica y tiene buenas referencias. Teléfono F-6169.
F-1 14214 9 Abril

DESEA colocarse un buen criado de mano español, tiene buenas referencias y sabe cumplir con su obligación. Teléfono M-5071.
F-1 14216 9 Abril

JOVEN española desea colocarse de criada de mano en casa de moralidad es formal y trabajadora, tiene buenas referencias. Teléfono FO-2733.
F-1 14211 10 Abril

SE DESEA colocar una joven española de criada de mano, tiene referencias. Informan M-5599.
F-1 14206 10 Abril

UN CRIADO

Desea colocarse de criado de mano o camarero, tiene buenas referencias. Informan en el teléfono U-7057.
F-1 14224 10 Abril

SEÑORA peninsular de mediana edad se ofrece para trabajo doméstico, sabe cumplir con su deber, tiene recomendaciones. Tel. M-5051.
(F-1) 14121 9 Abril

SE DESEA colocar una joven española de criada de mano, tiene referencias. Teléfono FO-9144.
F-1 14112 10 Abril

DESEAN colocarse 2 españolas una para criada de mano y otra para todos los quehaceres de una casa pequeña, sabe cocinar. Informan Reina 14. Tel. M-2313.
F-1 14113 10 Abril

SE OFRECE muchacha española de buena presencia para criada de mano. Sabe servir bien a comedor y coser. Referencias muy buenas. M-7122.
F-1 14131 9 Abril

UNA MUCHACHA española desea colocarse de criada de comedor o manejadora, tiene buenas referencias y sabe cumplir con su obligación. F-1474.
(F-1) 14144 10 Abril

DESEA colocarse muchacha española de criada de mano, lleva tiempo en el país y tiene referencias. Informes A-8253.
F-1 14142 9 Abril

DESEA colocarse muchacha española fina con buenas referencias para cuartos y coser y hace cualquier trabajo fino. Teléfono M-4414.
(F-1) 14140 9 Abril

SE OFRECE una joven española para criada de mano, cuartos o comedor. Muy práctica. Buenas referencias. Teléfono M-9578.
(F-1) 14137 9 Abril

SE OFRECE buen criado que sabe bien su trabajo, tiene referencias de las mejores familias donde ha servido, llame al teléfono M-8175.
F-1 14134 9 Abril

SE OFRECE buen criado que llevó mucho tiempo sirviendo a las mejores familias está muy práctico en todo buen servicio fino de las mejores familias. Llame teléfono A-5324.
F-1 14135 10 Abril

SE DESEA colocar joven español de criado de mano, con mucha práctica en el servicio y con muy buenas recomendaciones de familias muy conocidas. Llámese al teléfono M-9578.
F-1 14139 9 Abril

SE OFRECE una joven española para criada de mano, es limpia y formal, quiere casa de buena familia, puede dar recomendaciones de donde trabajó y tiene quien responda por ella. Informan en la casa efectos religiosos. Salud 35. Teléfono A-6637.
F-1 14160 9 Abril

SE OFRECE una joven española para criada de mano, cuartos o comedor muy práctica, buenas referencias. Teléfono M-3229.
(F-1) 14161 9 Abril

ESPAÑOLA de mediana edad, desea colocarse para criada de mano, cocinar o limpiar es recién llegada, tiene quien la recomiende. Teléfono F-2923, calle J entre 9 y 11, Vedado.
F-1 14154 9 Abril

SE DESEA colocar una señora de mediana edad peninsular para criada de cuartos, comedor o para todo, lleva tiempo en el país. Merced No. 77, preguntar por Rodríguez. Tel. M-3641.
(F-1) 14175 10 Abril

UNA JOVEN española con buenas referencias y persona muy formal desea casa para trabajar como de criada, sabe coser y cortar por figurín y duerme fuera, M-8469.
(F-1) 14177 9 Abril

DESEA colocarse joven española para criada de mano, es fina y trabajadora, desea casa moralidad. M-9772.
F-1 14178 10 Abril

DESEA colocarse joven española para criada de mano o comedor, tiene buenas referencias. Llamar a Concha. U-4669.
(F-1) 14168 9 Abril

DESEA colocarse joven española para criada de mano o comedor, tiene buenas referencias. Llamar a María. U-4669.
(F-1) 14169 9 Abril

DESEA colocarse joven española de criada de mano tiene referencias, pregunten por Piedad. Tel. U-4669.
F-1 14170 9 Abril

SE OFRECE criada para cuartos y coser, es formal y trabajadora tiene referencias de familias conocidas de la Habana, pregunten por Teresa. U-4669.
F-1 14190 10 Abril

SE OFRECE criado fino y competente en todo lo concerniente a su profesión. Inmejorables referencias. Módicas pretensiones. F-3208.
F-1 14193 10 Abril

SE OFRECE criado de mano peninsular, práctico todo servicio fino; tiene recomendación de casas conocidas. También un joven para segundo criado, portero, camarero, fregar máquinas, jardinero etcétera. Teléfono A-4792.
(F-1) 14148 9 Abril

F-2 COCINERAS Y COCINEROS

DESEA colocarse cocinera española, lleva muchos años en su oficio a la española y criolla, sabe de repostería no duerme en la colocación. M-5496.
F-2 S-2650 9 Abril

MAESTRO cocinero, repostero, español, cocina española, francesa y criolla americana, fina pastelería, solicita casa particular, con muy buenos informes, seriedad y cumplimiento. M-4479.
F-2 14233 10 Abril

UNA SEÑORA de color de mediana edad desea colocarse de cocinera corta familia u hombre solo, teléfono A-3337. No duerme en la colocación.
F-2 14222 9 Abril

SE DESEA colocar una muchacha española para cocinera, no duerme en la colocación. Teléfono FO-2625. Tiene referencias.
F-2 14209 9 Abril

COCINERO y repostero asiático desea colocarse en casa particular cocina a la criolla, española, francesa, americana, tiene buenas recomendaciones, quiere buen sueldo. Informan Zanja 33, teléfono M-6097. Pregutnar por José Wong.
(F-2) 14122 10 Abril

SE DESEA colocar una señora española para cocinar para un matrimonio. No le importa limpiar. Tiene referencias. No duerme en la colocación. Tel. M-4629.
F-2 14145 9 Abril

SE DESEA colocar superior cocinera de color muy limpia y formal, con buenas referencias, sólo cocinera. No duerme en la colocación. M-7122.
F-2 14132 9 Abril

SE OFRECE un buen cocinero joven, chino cocina española y criolla. Sabe de repostería. Muy limpio. Buenas referencias. Teléfono M-9578.
F-2 14138 9 Abril

SE OFRECE una buena cocinera, cocina española y criolla, sabe de repostería, muy limpia, buenas referencias. Teléfono M-3229.
F-2 14162 9 Abril

DESEA colocarse para cocinera una señora catalana en casa de corta familia. Duerme en la colocación. Teléfono A-8641. Animas 18.
F-2 14179 10 Abril

SE DESEA colocar una joven española para la cocina, tiene referencias donde ha trabajado. Tel. F-1015.
(F-2) 14185 10 Abril

DESEA colocarse una cocinera y repostera de mediana edad, pero no duerme en la colocación y es para solo la cocina, calle J entre 21 y 23, 218. Tel. F-5005.
F-2 14191 9 Abril

DESEA colocarse un cocinero y es repostero, cocina criolla y española tiene referencias, teléfono U-6838. Informan Infanta 18.
(F-2) 14194 9 Abril

SE DESEA colocar una joven mestiza para cocinar, sabe cocinar y cumplir con su obligación y en la misma una para limpieza por horas. Teléfono F-2084.
F-2 14153 10 Abril

DESEO colocarme de cocinera para corta familia o ayudar a los quehaceres. Informan Villegas 97.
F-2 14164 9 Abril

SE OFRECE maestro cocinero español en casa particular o comercio, o casa de huéspedes, restaurant o fonda; es hombre serio y maestro en su oficio. Teléfono A-4792.
F-2 14151 9 Abril

F-3 PARA 2 O MAS SERVICIOS

SE DESEA colocar una joven española para toda la limpieza de una casa, es limpia y trabajadora tiene buenas recomendaciones de las casas que trabajó, no duerme en la colocación. Informan teléfono M-5225.
F-3 14205 10 Abril

DESEA colocarse una joven peninsular para criada de mano manejadora o habitaciones. En la misma se ofrece una buena cocinera, sabe de repostería; tienen referencias de donde trabajaron. Teléfono A-4792.
F-3 14149 9 Abril

SE DESEA colocar una joven española para cocinar y limpiar para corta familia. Tiene referencias. Tel. M-5512.
(F-3) 14219 10 Abril

SE DESEA colocar una joven española para limpiar y cocinar siendo corta familia. Informan en Cuba 108, teléfono A-3535.
F-3 14223 10 Abril

SE DESEA colocar una joven española para criada de mano o de cuartos, sabe coser un poco. Informan en Esperanza 43, teléfono M-5261.
F-3 14207 10 Abril

SE DESEA colocar una joven española para los quehaceres de un matrimonio solo o para cocinera o criada de mano, desea casa de moralidad. Avenida 2a. entre 6 y 7, casa No. 15. Buenavista.
F-3 14210 10 Abril

SE DESEA colocar una joven peninsular para cuartos o manejar. No le importa salir para los repartos es formal y sabe cumplir con su obligación. Teléfono F-5475.
U H F-3 14123 9 Abril

SE OFRECE señora para criada de mano, también ayuda a la cocina si es corta familia. Tiene referencias. Teléfono A-8253.
F-3 14141 9 Abril

SE DESEA colocar un joven español de criado de mano, sabe planchar ropa de caballero, tiene referencias en las casas que ha trabajado y en la misma un cocinero. Teléfono X-2226.
F-3 14143 9 Abril

SEÑORA española desea colocarse para cocinar a corta familia o limpiar por horas tiene buenas referencias. Príncipe 26 C, Tintorería. U-2910.
(F-3) 14203 10 Abril

DESEAN colocarse una buena criada de mano y también una buena cocinera entiende de dulces, son formales y trabajadoras se colocan juntas, tienen referencias. Tel. F-6285.
F-3 14165 9 Abril

DESEA colocarse muchacha española para cocinar y limpiar es seria, tiene referencias. A-4657.
(F-3) 14202 10 Abril

DESEA colocarse una muchacha española para los quehaceres de una casa de corta familia en casa moralidad. Tiene referencias. Tel. U-3057.
U H F-3 14201 9 Abril

SE DESEA colocar una muchacha para cocinar y limpiar corta familia, tiene referencias. U-3664.
(F-3) 14200 10 Abril

DESEA colocarse una muchacha española de criada de mano o manejadora, tiene referencias, desea casa formal. Virtudes 52. No le importa salir al campo. Teléfono A-9763.
F-3 14166 10 Abril

SE DESEA colocar una señora de mediana edad para la cocina, puede ayudar a la limpieza también se coloca por horas. Teléfono M-4087.
(F-3) 14146 10 Abril

SEÑORA de mediana edad, blanca, desea colocarse en casa pequeña para cocinar y limpiar; duerme en la colocación. Teléfono I-1898.
F-3 14147 10 Abril

SE DESEA colocar una muchacha de criada de mano o de manejadora, lleva tiempo en el país, informa Tel. M-7087. San Lázaro 293.
F-3 14152 9 Abril

DESEA colocarse una joven española de criada de mano o manejadora. Tiene referencias. Tel. U-6751.
(F-3) 14204 9 Abril

SE OFRECE una muchacha española de criada de mano o manejadora. Informes Blanco No. 60. Teléfono A-6877.
U H F-3 14158 9 Abril

DESEA colocarse muchacha española de criada de mano o manejadora, tiene buenas referencias. Informan A-5554.
F-3 14171 10 Abril

DESEA colocarse española con familia que embarque a España de criada mano o manejadora. Tiene referencias. Llamen a Carmen. U-4669.
(F-3) 14167 9 Abril

SE DESEA colocar una joven para manejadora o los quehaceres de una casa para corta familia, tiene buenas referencias. Informan Peñalver 64. Tel. A-0136.
F-3 14183 10 Abril

SE DESEA colocar una joven española para limpiar y cocinar a un matrimonio es limpia y sabe su obligación. Peñalver No. 42.
(F-3) 14181 9 Abril

DESEA colocarse una peninsular de cocinera y limpiar algo, tiene referencias, no duerme en la colocación. Teléfono I-7580. Santo Suárez.
(F-3) 14182 9 Abril

SE DESEA colocar una joven española para un matrimonio sabe cocinar, siendo casa chica no le importa limpiar es moral y tiene buenas referencias. Teléfono A-5555.
(F-3) 14195 9 Abril

DESEA colocarse una joven española de criada de mano o manejadora sabe cortar un poco. Remedios. M-3053.
F-3 14196 9 Abril

SE DESEA colocar una joven española para criada de mano o para manejar y limpiar. Tiene buenas referencias de las casas donde ha trabajado. Tel. F-6093.
U H (F-3) 14189 9 Abril

UNA JOVEN española desea colocarse para cuartos y coser, tiene referencias de casas muy conocidas, teléfono F-6152.
F-3 14188 10 Abril

F4 MANEJADORAS

SE OFRECE manejadora alemana, habla inglés y español, es cariñosa con los niños y es muy limpia, en la misma manejadora española, las dos con buenas referencias. Llamen A-4175.
F-4 S-2649 9 Abril

SE OFRECE gouvernante francesa práctica en niños chicos, tiene referencias de 3 años en una casa. Tel. A-2312.
F-4 S-2651 9 Abril

JOVEN española desea colocarse de manejadora, es cariñosa con los niños, buenas referencias. Informan L 117, teléfono F-6152.
F-4 14155 10 Abril

ESPAÑOLA desea colocarse de manejadora, es muy cariñosa, también se coloca de criada de mano o para cuartos. Tiene buenas referencias. Tel. U-1759. Agustina.
F-4 14171 9 Abril

F5 CRIANDERAS

OFREZCO una criandera española recién llegada, tiene tres meses de parida con certificado de salud. También un criado con referencias inmejorables. Teléfono A-9577.
F-5 14198 10 Abril

SE DESEA colocar una peninsular recién llegada de criandera, tiene buena leche, certificado de Sanidad. Teléfono U-4620 San Rafael 251 letra A. No le importa ir al campo.
F-5 14184 10 Abril

F-6 CHAUFFEURS

SE DESEA colocar un chauffeur mecánico español en casa particular, tiene referencias de la última casa que presté mis servicios como chofer por espacio de dos años y meses, catorce años de práctica, me hallo capacitado en mi oficio M-4626.
(F-6) 14212 11 Abril

SE OFRECE chauffeur de mediana edad, soltero, sin pretensiones, con 10 años de práctica y recomendación de 4 años de la última casa que trabajó y mecánico. Informes Tel. M-4406, Suárez.
F-6 14118 10 Abril

SE OFRECE chauffeur particular español 27 años, casado, sin pretensiones. Para informes llame al teléfono A-6491, pregunten por Balsa.
F-6 14119 10 Abril

CHOFER español desea colocarse en casa particular o comercio, tiene quien lo recomiende y sabe cumplir con su obligación. Teléfono F-2255.
F-6 14176 11 Abril

CHAUFFEUR se ofrece para casa particular o comercio, sin pretensiones de mucho sueldo doy referencias. Informan teléfono M-8927.
F-6 14157 9 Abril

CHAUFFEUR-mecánico español desea colocarse en casa particular o comercio; tiene excelentes referencias de casas particulares conocidas que trabajó mucho tiempo y no tiene pretensiones. Teléfono A-4792.
F-6 14150 9 Abril

F-10 VARIOS

DESEA colocarse un joven español para jardinero en casa particular, tiene buenas recomendaciones. Teléfono F-1038.
F-10 14213 9 Abril

DESEA colocarse un joven español para camarero, ha trabajado en los mejores hoteles de la Habana, mucha práctica y buen trato, no importa ir al campo y tiene buenas referencias. Teléfono I-6597.
F-10 14180 10 Abril

SE OFRECE un joven español práctico para camarero, dependiente de café o fonda, sabe fregar máquinas. Teléfono M-9578.
F-10 14136 9 Abril

WOMAN seeks putision with english family are Cuban would like maid or genarial work or washing with small farmily call for Doris. Fone FO-2679.
F-10 14116 10 Abril

UNA LAVANDERA desea encontrar ropa para lavar en casa fuera, calle 9 número 9. F-6150.
F-10 14124 10 Abril

G AVISO OPORTUNO

G-3 AGENCIAS DE COLOCACIONES

AGENCIA "EL SOL"

Ofrecemos cocineros, ayudantes, fregadores, criados, camareros, dependientes café fonda, chauffeurs, criadas, cocineras, manejadoras con referencias. Tel. M-1860.
G-3 14180 9 Abril

AGENCIA Montalvo, la mejor de la capital, con sucursales en España y Jamaica inglesa. Calle 17 esquina F. Teléfono F-4427. Necesito criadas españolas.
U H G-3 S-1979 8 Abril

G7 PARA LAS DAMAS

LA CASA MADELEINE SOEURS

Donde las damas de gusto refinado encontrarán los últimos modelos de sombreros elegantes. Se hacen transformaciones. O'Reilly 93 primer piso.
UH (G-7) 10871 12 Abril

G10 INTERES GENERAL

VINACAÑA

Vinagre de superior calidad. Haga sus pedidos por teléfono. Llame al X-2735. Será servido en el acto. Vinagrería de Andrés Salazar. San Felipe 4.
U H. (G-10) 14215 12 Abril

ARROZ

SEMILLA EXTRANJERA

Para siembras de arroz. Unica en el mercado. Mejore la calidad y rendimiento de su cosecha. Protéjase contra temporales.—Pida detalles a:

F. TERRASA
Apartado 548.—Habana
G-10 13869 20 Abril

H AVISO ESPECIAL

H2 CASAS DE HUESPEDES

FAMILIA particular, distinguida, ofrece dos habitaciones confortablemente amuebladas con todo servicio y asistencia exquisita. Calle 17 esquina a 4, Vedado. Departamento 14 Edificio Zaldo.
U H (H-2) 13960 8 Abril

H3 COMIDAS A DOMICILIO

LLAME al M-1395, si quiere comer sabroso, limpio y abundante, a la criolla y a la española. Condimentado con artículos de primera calidad, siempre variado; sirven las cantinas con mucha puntualidad. 1 persona, 60; dos, $1.00. Tres, $1.40.
(H 3) 12585 1o. Mayo

H8 DINERO EN HIPOTECA

Se ofrece

DINERO para hipoteca sobre casas y solares Habana y sus Repartos, al 7 0|0. También tengo para fincas rústicas, operación rápida. Para segunda hipoteca tengo desde 500 pesos. Campanería, Aguiar 68. M-7785.
U H H-8 12722 30 Abril

H-10 MISCELANEA

Juegos de Cuarto y de Comedor
FINOS Y BARATOS
LA ZILIA
SUAREZ 43 Y 45. TEL. A-1598
H-10 S-2022 Alt. 31 Oct.

VAPORES DE TRAVESIA

"COMPAÑIA DEL PACIFICO" MALA REAL INGLESA

El lujosísimo trasatlántico de 25.500 toneladas de desplazamiento

"OROYA"

Con magníficos camarotes de lujo en primera y segunda clase. Espléndida cámara de tercera con dos fumaderos, dos salones de comer, amplias cubiertas de paseo y magníficos camarotes para los señores pasajeros de tercera.

Saldrá fijamente el día 27 de Abril.

VIGO, LA CORUÑA, SANTANDER, LA PALLICE, LA ROCHELLE Y LIVERPOOL

GRAN ESTABILIDAD, COMODIDAD, CONFORT, RAPIDEZ, SEGURIDAD.

PROXIMAS SALIDAS para ESPAÑA, FRANCIA e INGLATERRA

Vapor OROYA, el 17 de Abril
Vapor ORCOMA, el 28 de Abril.
Vapor ORDUÑA, el 2 de Junio.
Vapor OROPESA, el 19 de Junio.
Vapor ORBITA, el 30 de Junio.
Vapor OROYA, el 17 de Julio
Vapor ORCOMA, el 31 de Julio.
Vapor ORITA, el 14 de Agosto.
Vapor ORDUÑA, el 4 de Septiembre.
Vapor OROPESA, el 18 de Septiembre.

Para Colón, puertos de PERU y de CHILE y por el Ferrocarril Trasandino a Buenos Aires.

Vapor ESSEQUIBO, el 22 de Abril.
Vapor ORDUÑA, el 22 de Abril
Vapor OROPESA, el 5 de Mayo.
Vapor ORBITA, el 19 de Mayo.
Vapor EBRO, el 20 de Mayo
Vapor OROYA, el 2 de Junio.
Vapor ORCOMA, el 16 de Junio.
Vapor ESSEQUIBO, el 17 de Junio
Vapor ORITA, el 30 de Junio.
Vapor EBRO, el 15 de Julio.
Vapor ORDUÑA, el 21 de Julio
Vapor OROPESA, el 4 de Agosto.
Vapor ESSEQUIBO, el 12 de Agosto.
Vapor ORBITA, el 18 de Agosto
Vapor OROYA, el 1 de Septiembre.
Vapor EBRO, el 9 de Septiembre.
Vapor ORCOMA, el 15 de de Septiembre

Para NEW YORK

Vapor ESSEQUIBO, el 5 de Abril.
Vapor EBRO, el 5 de Mayo
Vapor ESSEQUIBO, el 31 de Mayo.
Vapor EBRO, el 28 de Junio.
Vapor ESSEQUIBO, el 26 de Julio.
Vapor EBRO, el 23 de Agosto
Vapor ESSEQUIBO, el 20 de Septiembre.
Vapor EBRO, el 18 de Octubre.
Vapor ESSEQUIBO, el 15 de Noviembre
Vapor EBRO, el 13 de Diciembre.

Servicio regular para carga y pasajes, con trasbordo en Colón a puertos de Colombia, Ecuador, Costa Rica y Nicaragua, Honduras, Salvador y Guatemala.

DUSSAQ Co. Ltd.
Oficios 30. Telfs. A-6540 y A-7218

"Nos hemos trasladado para los bajos del Centro Asturiano, esquina de Obispo y Monserrate."

A INGLATERRA DIRECTO EN 14 DIAS

M. S. "RIO BRAVO"

Saldrá de la Habana para Southampton, Boulogne-Sur-Mer (Francia y Bremen sobre el día 20 de Abril.

CUBA A MEXICO
M. S. "RIO PANUCO"

Saldrá de la Habana, para Veracruz, Tampico y Galveston, sobre el día 25 de Abril.

Para reservaciones, pasajes u otra información dirigirse a:

LYKES BROTHERS STEAMSHIP AGENCY, S. A.

Agentes generales para Cuba:
Lonja 404-408. — Teléfono M-6955
Cables: "Lykes"
Apartado 788

NOTICIAS QUE INTERESAN A LOS CHOFERES

AL APEARSE DE UN OMNIBUS

En la Policlínica Nacional fué asistida, de lesiones de carácter menos grave, Amelia López González, vecina de Mercado de Tacón número 13, que refirió se había ocasionado casualmente al bajarse de un ómnibus de la empresa La Aliada, en la esquina de Arroyo Apolo y Atlanta.

DAÑOS A UN TRANVIA

Augusto Rodríguez, motorista del tranvía número 50, denunció a la policía que en ocasión de transitar por la esquina de Juan Delgado y Luis Estévez, el camión número 652 de la Secretaría de Obras Públicas, le ocasionó averías al tranvía sin que pudiera precisar su valor.

CON UN TRANVIA

En la esquina de 10 de Octubre y San Mariano chocaron el auto 30836, conducido por Manuel Rodríguez Pérez y el tranvía 308, de la línea de Jesús del Monte, manejado por el motorista José María Posada.

ARROLLADO

En el Centro de Socorro de Jesús del Monte fué asistido, de lesiones de carácter menos grave, Santiago Ovides Rodríguez, vecino de 10 de Octubre número 725, que le produjo al arrollarlo en la esquina de 10 de Octubre y San Francisco el camión número 359, de repartir leche, que manejaba Manuel Navarro Rivero, vecino de Reforma y Pérez.

LESIONADO LEVE

En el Primer Centro de Socorro fué asistido, de lesiones de carácter leve, Eduardo Cativedier, vecino de Puerta Cerrada número 41, que le produjo al arrollarlo en los momentos que se bajaba de un tranvía en la esquina de San Nicolás y Florida, el auto 16264, propiedad de L. B. Ross y Compañía, que conducía Luis Rodríguez Díaz.

AUTOS QUE CHOCAN

En la esquina de Condesa y M. Delgado chocaron los autos 16256 y 5322, que respectivamente conducían sus propietarios Agustín López Rodríguez, vecino de Y número 7, y el ingeniero Antonio Romany Masó, con domicilio en Zapote número 24 ,en Santos Suárez.

CHOQUE EN BRASIL

En la esquina de Brasil y Bélgica chocaron los autos 36593, conducido por Antonio Gay y Delgado, y el 13935, que manejaba Antonio Valera Alvarez, acusándose ambos drivers de un delito de imprudencia.

CONTINUAN LOS CHOQUES

En la calle de Bélgica chocaron el autocamión 7892, propiedad del doctor Miguel de Carrión, que conducía Aquilino Sánchez y Sánchez y el tranvía que manejaba el motorista Manuel del Busto Fernández.

OMNIBUS QUE CHOCAN

En la esquina de Flores y Agua Dulce chocaron los ómnibus 1 de la empresa Amaro y el 119 de la Cuba, que conducían respectivamente Antonio López Lorenzo y Felipe Sea Serrera. El primero de dichos vehículos sufrió averías por valor de 20 pesos.

DANDO CRANQUE

En el Centro de Socorro del Cerro fué asistido, de lesiones de carácter leve, Enrique Padrón y Caballero, mecánico y vecino de Lagunas número 60, que manifestó había sufrido casualmente al dar cranque a un automóvil en la esquina de M. Gómez y Piñera.

GUAGUAS ARROLLANDO

Zenaida Travieso y Gil, de 19 años de edad y vecina de Tamarindo número 60, sufrió lesiones de carácter menos grave, diseminadas por el cuerpo, al ser arrollada en la esquina de Agua Dulce y 10 de Octubre, al ser arrollada por el ómnibus número 4 de la empresa Cuba, que conducía Amado Fernández y Fundora.

HERIDO EN UN TRIPLE CHOQUE

En la esquina de M. Gómez y Lombillo chocaron el camión conducido por José Abela Rodríguez, el tranvía que manejaba Benjamín Pérez Pérez y el auto que dirigía Pedro Govantes Balbuena. En el accidente sufrió lesiones de carácter leve Angel Tuero y González, vecino de La Rosa número 4.

CHOQUE EN VILLUENDAS

En la esquina de M. Alonso y Villegas chocaron los autos 16717 y el 39215, conducidos respectivamente por Perfecto Méndez Riva y Jesús Montalvo y Montalvo. Ambos vehículos sufrieron averías de poca importancia.

MENSAJERO ARROLLADO

Benito Crespo Piedra, mensajero y vecino de Oficios número 2, dió cuenta a la policía que transitando por la esquina de Delgado y Zanja, un chofer que manejaba un auto cuyo número ignoraba, le ocasionó averías a la misma, dándose a la fuga, sin que por el momento pudiera estimar el valor del daño ocasionado.

INSULTOS MUTUOS

Los choferes Emilio Correa, del auto número 33607 y Antonio R. González y Gómez, del auto 32978, se dirigieron insultos mutuamente en Zayas y Bélgica, siendo acusados por el vigilante Herrera, de la Sección del Tránsito.

ACUSADOS DE VEJACION

Alfredo García Díaz, chofer y vecino de Cárdenas número 54, acusó a sus compañeros Alberto Rodríguez Andrade y Amadeo Pérez Rodríguez, de haberlo insultado y vejado.

DENUNCIA DE DAÑO

Antonio Cabrera Echevarría, chofer del auto 35317, vecino de Fábrica número 3, denunció a la policía que transitando por la esquina de Agramonte y Dragones, un tranvía cuyo número ignoraba, le ocasionó averías que estimaba en un peso.

El denunciante ignora el número del tranvía y generales del motorista que lo manejaba.

OTRO CHOQUE

En A. de México y San Felipe chocaron el auto 32960, conducido por Francisco Arbelo Carnet y el tranvía 220 de la línea de Jesús del Monte, que manejaba el motorista 958.

DOS CHOFERES Y UNA MUJER

El vigilante Gárciga, procedió al arresto de Josefina Fernández Necega, de 19 años y vecina de Castillo número 11, y los choferes Antonio Egües Cao y Rogelio Perdomo y Fraga, por haberlos sorprendido en la esquina de M. Gómez y Castillo, discutiendo acaloradamente, encontrándose herido levemente el Perdomo.

CHOQUE EN M. GOMEZ

En la esquina de M. Gómez y Pila chocaron el ómnibus 67 de la empresa La Especial, conducido por José Ricardo Terreiro y el tranvía 482 de la línea de Jesús del Monte, que manejaba el motorista 2566.

SE CAYO DE LA GUAGUA

En el Hospital Municipal fué asistido, de lesiones de carácter menos grave, Luis Espinosa Delané, vecino de N. Sardiñas número 81, que se produjo casualmente al caerse del ómnibus 258, que trató de montar en la esquina de Varela e Independencia, por donde era conducido dicho vehículo por el chofer Gabriel Cruz y Peña, vecino de Palatino y Fomento.

IGNORA EL NUMERO

Oria Borges Estrada, de 19 años y vecina de Pila número 2, sufrió lesiones de carácter leve, al ser arrollada en la esquina de M. Gómez y Estévez, por un auto cuyo número ignoraba, estimando el hecho casual.

AVERIAS POR 3 PESOS

El chofer Antonio Cifuentes y Gay, fué acusado por el motorista 3498, de haberle ocasionado con su auto averías al tranvía que conducía por Belascoaín, estimando el daño en la cantidad de tres pesos.

ESTAFA DE $50

Francisco Novales Ungo, chofer y vecino de la Calzada del Rizo en Puentes Grandes, denunció a la policía que un individuo para él desconocido, se le presentó a su esposa María Menéndez, informándole que el denunciante estaba preso, por lo que necesitaba cincuenta pesos para poder salir de la Cárcel, suma que ella le entregó, desapareciendo.

AUTOMOVILES CIRCULADOS

Por transitar con exceso de velocidad, fueron denunciados en el día de ayer por la policía, los autos siguientes:

Por el vigilante 1869, Horacio Martínez, en la esquina de Varela y Aranguren, por el auto 32718.

—Por el vigilante 273, L. Sánchez, en la esquina de M. Suárez y Soledad, el auto número 33359.

—Por el vigilante 1050, S. Fundora, en la esquina de 10 de Octubre y San Mariano, el auto 34086, que conducía Alberto Coipil Delmonte, vecino de Oquendo número 12.

—Por el vigilante 1050, S. Fundora, en la esquina de 10 de Octubre y Santa Catalina, el auto número 32891.

—Por el vigilante 825, Luciano Sáez, en Santa Catalina entre Carmen y Patrocinio, el auto particular 14273, que conducía Leandro Abreu, vecino de la Víbora.

—Por el vigilante 1601, José Quintana, en la esquina de 23 y 30, el auto 4571, chapa extra, cuyo chofer lo desobedeció, llevando los faroles de carreteras encendidos.

—Por el vigilante 1973 F. Lugo, en la esquina de Luyanó y López, el camión número 570.

Lloyd Norte Aleman

VAPORES CORREOS "YORCK" y "SEYDLITZ"

DE LA HABANA MENSUALMENTE PARA

VIGO, CORUÑA, GIJON, BOULOGNE, BREMEN	ABRIL 5 MAYO 3 Y 31 JUNIO 28 JULIO 26 Y AGOSTO 23

Cámara y Tercera Clase, a precios económicos. Trasbordos para Canarias y Sur América. Boletos directos para puntos interiores de Europa, Palestina y Siria

Pronto: "BREMEN" y "EUROPA"

LOS MAS LARGOS, MAS LUJOSOS Y MAS RAPIDOS TRASATLANTICOS DEL MUNDO

JULIO 27, AGOSTO 23 y 30

NEW YORK — PARIS — LONDRES 5 DIAS
NEW YORK — BREMEN — BERLIN 6 DIAS

A. C. Fabricius y Cía., S.en C.

PARA CAMARA: OBISPO 28 — Tel. A-3455 M-8066 — PARA TERCERA: AMARGURA 1

VAPORES CORREOS DE LA COMPAÑIA TRASATLANTICA ESPAÑOLA

SERVICIOS REGULARES DE PASAJE, CARGA Y CORRESPONDENCIA

LINEA RAPIDA PARA NEW YORK Y NORTE DE ESPAÑA

PROXIMAS SALIDAS

PARA VERACRUZ. 48 horas viaje.		LINEA PARA NUEVA YORK, VIGO, CORUÑA, GIJON, SANTANDER Y BILBAO. Próximas salidas	
ALFONSO XIII, Febrero	1	ALFONSO XIII: Febrero	1
CRISTOBAL COLON: Febrero	27	CRISTOBAL COLON, Marzo	
ALFONSO XIII: Marzo	25	ALFONSO XIII Abril	1
CRISTOBAL COLON: Abril	20	CRISTOBAL COLON, Abril	27
ALFONSO XIII: Mayo	16	ALFONSO XIII: Mayo	21
CRISTOBAL COLON, Junio	11	CRISTOBAL COLON: Junio	18
ALFONSO XIII, Julio	7	ALFONSO XIII: Julio	14

LINEA PARA NUEVA YORK, CADIZ Y BARCELONA
Próximas salidas:

MARQUES de COMILLAS, Feb.	2	MANUEL ARNUS, Mayo	17
ANTONIO LOPEZ: Febrero	18	ANTONIO LOPEZ: Junio	1
MAGALLANES: Febrero	28	MARQUES COMILLAS: Junio	12
LEON XIII: Marzo	24	MANUEL CALVO: Junio	28
MANUEL CALVO: Abril	11	MAGALLANES. Julio	8
J. S. ELCANO: Abril	21	ANTONIO LOPEZ: Septiembre.	13

Amplios comedores para pasajeros de tercera clase, servicio por camareros. Excelentes menús con vinos.

Estos vapores atracan a los Muelles de la Port of Havana Docks Co.

Para más informes dirigirse a:

MANUEL OTADUY
AGENTE GENERAL

Lonja Comercio, bajos. Apartado 707. Teléfonos A-6588, A-7900

HABANA

M.E.C.D. 2016

TELEFONOS A-3333 A-1014

ANUNCIOS CLASIFICADOS DEL DIARIO DE LA MARINA

TELEFONOS A-3333 A-1014

VAPORES DE TRAVESIA

"EMPRESA NAVIERA DE CUBA, S. A."

SAN PEDRO NUM. 6.—HABANA

APARTADO NUMERO 1641

Dirección Telegráfica:

CLAVES EN USO

"Emprenave"

A. B. C. 4a. y 5a. Edición.

Western Union.

Watkins and Apendix.

TELEFONOS:

A-5315 Información General.
A-4730 Departamento de Tráfico.
A-6236 Pasajes y Fletes.
A-3966 Almacén.
M-3896 Primer Espigón de Paula.
A-5634 Tercer Espigón de Paula.

VAPORES EN SERVICIO

Santiago de Cuba, Gibara, Habana, Baracoa, Las Villas, Guantánamo, Julián Alonso, Antolín del Collado, La Fe, Caibarién, Rápido, Cienfuegos, Manzanillo, Joaquín Godoy, Eusebio Coterillo y Jamaica.

PUERTOS DE ESCALA
COSTA NORTE

Caibarién, Nuevitas, Puerto Tarafa, Manatí (Victoria de las Tunas), Puerto Padre, Chaparra, (Holguín, Velasco y Bocas), Vita, Banes, Mayarí, Antilla, Preston, Sagua de Tánamo, (Cayo Mambí), Baracoa, Guantánamo y Santiago de Cuba.

COSTA SUR

Cienfuegos, Casilda, Tunas de Zaza, Santa Cruz del Sur, Manopla, Guayabal, Manzanillo, Campechuela, Media Luna, Niquero, Ensenada de Mora y Santiago de Cuba.

COSTA NORTE DE VUELTA ABAJO

Bahía Honda, Río Blanco, Berracos, Puerto Esperanza, Santa Lucía (Minas de Matahambre), Río del Medio, Arroyos de Mantua y La Fe.

PUERTO RICO

San Juan, Ponce, Mayagüez y Aguadilla.

REPUBLICA DOMINICANA

Santo Domingo, San Pedro de Macorís y Puerto Plata.

HAITI

Aux-Cayes y Port Au Prince.

JAMAICA

Kingston.

COMPAGNIE GENERALE TRASATLANTIQUE

VAPORES CORREOS FRANCESES

Bajo contrato postal con el Gobierno Francés

TODOS LOS VAPORES DE ESTA COMPAÑIA ATRACAN A LOS MUELLES DE SAN FRANCISCO O MACHINA, PARA EFECTUAR EL EMBARQUE Y DESEMBARQUE DE PASAJEROS, EQUIPAJES y MERCANCIAS.

PROXIMAS SALIDAS

Para VERACRUZ.
Vapor correo francés "ESPAGNE", saldrá el 3 de Abril.
" " " "MEXIQUE", saldrá el 3 de Mayo.
" " " "ESPAGNE" saldrá el 3 de Junio.
" " " "CUBA", saldrá el 3 de Julio.

Para CORUÑA, GIJON, SANTANDER, PLYMOUTH Y EL HAVRE.

Vapor correo francés "ESPAGNE" saldrá el 15 de Abril a las 12 del día.

NOTA:—El equipaje de bodega y camarote se recibirá en el muelle de San Francisco o Machina (en donde estará atracado el vapor), solamente el sábado 13 de Abril, de 8 a 10 de la mañana. El equipaje de mano y bultos pequeños, los podrán llevar los señores Pasajeros al momento del embarque, el lunes 15 de Abril de 8 a 10 de la mañana.

Vapor correo francés "MEXIQUE", saldrá el 15 de Mayo.
" " " "ESPAGNE", saldrá el 15 de Junio.
" " " "CUBA" saldrá el 15 de JULIO.

VIAJE EXTRAORDINARIO

del vapor correo francés "MEXIQUE" (antes "Lafayette") que vendrá únicamente a la Habana para salir de este puerto directo para VIGO, CORUÑA, SANTANDER y el HAVRE, el día 30 de JUNIO a las 12 del día.

SESIONES DE CINEMATOGRAFO DIARIAS EN LOS VAPORES DE ESTA COMPAÑIA, SEGUN CONTRATO CON LA CASA PATHE.

Buena comida a la española.—Camareros y cocineros españoles.

LINEA DE CANARIAS

Para puertos de ISLAS CANARIAS y el HAVRE, saldrá sobre el 10 DE MAYO Y 10 DE JULIO DE 1929 el espléndido y rápido vapor correo francés "NIAGARA".

Línea de NEW-YORK AL HAVRE, PLYMOUTH Y BURDEOS.

En esta Agencia se expiden pasajes por esta línea por los lujosos y rápidos trasatlánticos franceses "ILE DE FRANCE", "PARIS", "FRANCE", "DE GRASSE", "ROCHAMBEAU", etc., etc.

Para más informes dirigirse a:

ERNEST GAYE

O'Reilly Núm. 9. — Apartado 1090. — Teléfono: A-1476.

HABANA.

MISCELANEA

MATA MOSQUITO

"DULCE HOGAR"

El más maravilloso producto del mundo. Garantizamos su eficacia. Usando este sahumerio podrá dormir tranquilo y evitar enfermedades contagiosas. Pruebe hoy mismo. 30 centavos, 40 centavos, 50 centavos la caja

"LA FLOR DE TOKIO"

O'REILLY 102

M E-798 Alt. 4 Abril

NECESITAMOS 10.000 PERSONAS

que quieran aprovecharse de esta oportunidad para aprender inglés en poco tiempo, con un nuevo, fácil y práctico método. El precio es barato y el éxito bueno. No pierda un momento más y mándenos su nombre y dirección y recibirá pronto interesantes informes gratis. Es un método distinto.

EL INSTITUTO UNIVERSAL (D. 56) 128 E. 86; NEW YORK

SANATORIO "DR. PEREZ-VENTO"

Enfermedades nerviosas y mentales. Para señoras exclusivamente.
Calle Barreto, número 62, Guanabacoa.

LINEA HOLANDESA AMERICANA

El magnífico trasatlántico holandés de 17.000 toneladas:

"EDAM"

Saldrá fijamente el día 13 de Abril para los puertos de:

VIGO, CORUÑA, SANTANDER, BOULOGNE Y ROTERDAM

Próximas salidas para dichos puertos.
Vapor EDAM, 13 de Abril.
Vapor MAASDAM, 4 de Mayo.
Vapor LEERDAM, 25 de Mayo.
Vapor SPAARNDAM, 15 de Junio.
Vapor EDAM, 6 de Julio.
Vapor MAASDAM, 27 de Julio.
Vapor LEERDAM, 17 de Agosto.

VERACRUZ Y TAMPICO

Vapor MAASDAM, 6 de Abril.
Vapor LEERDAM, 27 de Abril.
Vapor SPAARNDAM, 18 de Mayo.
Vapor EDAM, 8 de Junio.
Vapor MAASDAM, 29 de Junio.
Vapor LEERDAM, 20 de Julio.

El nuevo y lujoso trasatlántico

"STATENDAM"

De 40.000 TONELADAS

de desplazamiento, saldrá en su primer viaje de New York, para Plymouth, Boulogne. Sur-Me. y Rotterdam:

El día 27 de abril, y después:
El día 1 de Junio.
El día 29 de Junio.
El día 3 de Agosto.

Se expiden en esta Agencia pasajes para dicho servicio.

Para más informes dirigirse a:

R. DUSSAQ S. en C.
Oficios 22, 24 y 26
Teléfonos A-5639 y M-6278

E-68 Enero 17

MISCELANEA

DEPARTAMENTO DE COLCHOETAS, COLCHONES, COJINES, ETC.

Nuestro Departamento de colchones, colchonetas, alfombras, mosquiteros, cojines, etc., etc., presenta el surtido más completo de estos artículos.

Colchones y colchonetas, en todos los tamaños y calidades, desde $1.80, cojines de seda desde $4.00, cestos de mimbre desde $4.00

Mosquiteros para cama de una persona desde $2.00.

Mosquiteros con su aparato, a $6.50.

Colchones y colchonetas para niños en todas las calidades y precios. Mosquiteros desde $1.50.

También hemos recibido cojines de piel, en formas y colores variados, muy de moda para adorno y para automóvil, gabinetes y oficinas.

Edredones de seda en colores enteros y floreados.

Todos estos artículos pueden verse en el mismo departamento de colchones, colchonetas, etc.

El ENCANTO

E-958 Indf 1 My

GRATIS

Informaciones, Matrimonios, Nacimientos, Ciudadanías y cuanto sea materia del Registro Civil, DIVORCIOS en plazos cómodos.—GABRIEL ROSA, Ex-Oficial del Registro Civil del Norte de la Habana.—Carlos III núm. 8 Teléfono U-1306. Mercurio. E-826. My. 6.

DINERO

Sobre joyas y objetos de valor. La casa que menos interés cobra.

MUEBLES

Tenemos variado surtido. No compre sin ver esta casa. El precio lo pone el cliente.

JOYAS

De ocasión, variado surtido.

"LA PERLA"

Animas 84, casi esquina a Galiano.

Mic-10 11790 19 Abril

ACADEMIA DE MUSICA "MARIA ADAY"

Ave. de la República 309, bajos
PROFESORADO COMPETENTE

E-812 Mayo 3

DIRECTORIO PROFESIONAL

ABOGADOS Y NOTARIOS

DR. FELIPE RIVERO Y ALONSO
Abogado y Notario

Abogado Consultor y Notario de la Asociación de Detallistas de la Habana. Notario de los Centros "Asturiano", "Balear" y "Cafés".

ESTUDIO DE ABOGADO DE LOS DOCTORES

Felipe Rivero y Alonso, Manuel F. de Cinca, Ricardo Elizalde e Hidalgo-Gato, Angel Radillo y Gancedo, Rafael de Zéndegui y Carbonell

Procurador: Urbano E. Gómez Cádiz. Chacón 25, bajos Edificio de la Asociación de Detallistas de la Habana. Teléfonos M-1472 y A-8142. Cable: Rizenca.

E-2097 Indf. Oct.

DR. MANUEL ARANDA MUÑOZ
Abogado.

Asuntos hipotecarios, herencias, toda clase de asuntos civiles. Mercaderes número 9. Departamento 3. Teléfono M-6173.

E-1779 Indf. 1 Ag.

SAUL SAENZ DE CALAHORRA
ABOGADO
ANTONIO FERNANDEZ TOSCANO
PROCURADOR

Se hace cargo de toda clase de asuntos judiciales, tanto civiles como criminales y del cobro de cuentas atrasadas. Bufete: Aguiar No. 43, bajos, entre Empedrado y Tejadillo. Teléfono A-5024.

E-126 Indf. 1 Enero

DR. OSCAR G. EDREIRA
ABOGADO

Reclamación de indemnización por accidentes del trabajo. Jubilaciones, Pensiones, Divorcios. Cobro de cuentas atrasadas. Asuntos Civiles y Contencioso-Administrativos O'Reilly 82, por Villegas. Telf. A-1582. E-645 18 Abril.

DOCTORES EN MEDICINA Y CIRUGIA

DR. JOSE J. CHALONS
Médico Cirujano

DIRECTOR DE LA CASA DE SALUD "LA PURISIMA CONCEPCION" JEFE DE CLINICA DEL HOSPITAL "LAS ANIMAS"

Enfermedades infecciosas, sifilíticas y venéreas. Rayo 2, altos, esquina a San Rafael Consultas de 3 a 5. Telf. M-2655.

E-459 19 Marzo

DR. H. FERNANDEZ AGUIRRE
TUBERCULOSIS

ESPECIALISTA DEL HOSPITAL DE PARIS.—MEDICO DE LA ASOCIACION DE DEPENDIENTES

Cura radical de la tuberculosis; ganglionar-osea-orticular, testicular, etc., por la vacuno-terapia vandremer. Consultas de una a tres p. m. Campanario 10, altos. Teléfonos M-1181 y M-1481.

E-452 16 Marzo

DR. JOSE A. TABOADELA

Medicina interna en general. Especialmente vías digestivas y nutrición en niños y adultos. Planes especiales de alimentación. Obesidad. Enflaquecimiento. Anemia. Diabetes. Artritismo. Tratamientos muy eficaces de las colitis y algunas formas de apendicitis. Tratamiento de las afecciones nerviosas. Neurastenia, Histerismo, Insomnio, etc., con los recursos más modernos y eficaces. Lunes, miércoles y viernes de 2 a 4. Reina 120. Gratis: Miércoles de 1 a 2.

E-796 3 Mayo

DR. MANUEL VIAMONTE

Catedrático Auxiliar de Radiología y Fisioterapia de la Universidad. RADIOLOGO DE LA QUINTA "COVADONGA"

Concordia 64-A, esquina a Lealtad Teléfono A-6698. De 9 a 10 a. m. y de 1 a 5 p. m. Rayos X. Radium. Radioterapia Profunda Luz Ultravioleta y Electricidad Médica. E-1900 Indf. 19 Ag.

"POLICLINICA HABANA"
Suárez 32. Teléfono M-6233.
DR. GUILLERMO LEON
Director Facultativo

De Medicina y cirugía en general. Especialista para cada enfermedad. Consultas de 1 a 5 de la tarde y de 8 a 9 de la noche. Consultas especiales dos pesos. Reconocimientos $2.00. Enfermedades de señoras y niños. Garganta, nariz y oídos, (OJOS). Enfermedades nerviosas, estómago; corazón y pulmones, vías urinarias, enfermedades de la piel, blenorragia y sífilis, inyecciones intravenosas para el asma, reumatismo, tuberculosis, obesidad partos, hemmorroides, diabetes y enfermedades mentales etc. Análisis en general, Rayos X, masajes y corrientes eléctricas. Los tratamientos y sus pagos a plazos. Telf. M-6233. E-1810 Indf. 1 Ag.

DR. MANUEL GALIGARCIA
Enfermedades Nerviosas y Mentales

Especialista de la Asociación Canaria. Médico de Visita de los Servicios de Nerviosos y P. Enagenados del Hospital Calixto García. Ayudante de la Facultad de Medicina. Consultas: $6.00. De 3 a 5 diarias. J. 211, bajos, entre 21 y 23, Vedado. Teléfonos F-2775 y F-5885. Sanatorio para tratamientos. Real 68, Arroyo Naranjo. Informes en la consulta. E-1790 Indf

DR. PEDRO MONTALVO

Medicina general con preferencia en enfermedades del estómago, intestinos y del pecho. Aplicación de Diatermia y Luz Ultravioleta. Consultas de 2 a 4 en Belascoaín 79. Teléfono U-5050. Sábados de 11 a 12. Avisos e información en el F-1972.

E-792 2 Junio

DR. JOAQUIN F. MONTES

Especialista en Niños y Partos. D, 13, entre 5 y 3, Vedado. De 2 a 4. Teléfono F-4334. E-221 23 Feb.

CORPORACION CLINICA

LUZ 44. TELEFONO A-0549, ENTRE AGUACATE Y COMPOSTELA. AGRUPACION DE MEDICOS CIRUJANOS Y ESPECIALISTAS SE TRATAN TODAS LAS ENFERMEDADES

ANALISIS, inyecciones, medicina y cirugía general. ALMORRANAS: curadas radicalmente SIN OPERACION. Especialistas de señoras y niños. (OCULISTAS). BLENORRAGIAS, IMPOTENCIA, SIFILIS Y DEMAS ENFERMEDADES.

RECONOCIMIENTOS con aparatos con la consulta: $2.00; RAYOS X, desde $5.00. PARTOS desde $10.00; RAYOS Ultra Violetas, corrientes, masajes etc. Medicinales, RADIUM, operaciones y otros tratamientos. Precios BARATOS (CONVENCIONALES). Horas: 1 a 5 TARDE y 7 a 9 NOCHE. TATUAJES, VERRUGAS, MANCHAS ETC. son QUITADAS. Enfermedades nerviosas y mentales.

E-1024 Indf. 24 Mayo

DR. GERMAN ARGUELLES

Especialista en enfermedades del aparato digestivo, con práctica en las principales clínicas de París, Berlín y Madrid. Gabinete: Velázquez número 27 (primero), Madrid.

E-649 19 Junio

DR. GUILLERMO LOPEZ ROVIROSA

Enfermedades de las Glándulas Internas, Nutrición, Nerviosas y Mentales. Debilidad sexual, pérdidas, impotencias. Niños anormales atrasados, raquíticos. Bocios. Afecciones de la piel y de la sangre. Dispepsia, Colitis, Vías respiratorias, Rayos Ultravioletas aplicados al tratamiento de las afecciones de la piel, acne, etc., caída del cabello, calvicie, raquitismo, anemias etc. Electroterapia, corrientes D'Arsonvalización, diatermia, extirpación de verrugas, etc. San Lázaro 331, entre Infanta y Basarrate, de 5 a 7 p. m. Domingos de 4 a 5. Telf. U-3221. Consultas por correspondencia: $6.00. Giro postal.

E-1873 Indf. 7 Ag.

DR. J. M. VERDUGO

DE LA FACULTAD Y HOSPITALES AMERICANOS Y PARIS

Estómago e Intestinos.

Tratamiento eficaz de la úlcera estomacal y duodenal y de la colitis en cualquiera de sus períodos. Hígado y afecciones biliares. Enfermedades de la nutrición. Consultas de 1 a 3. Horas especiales previo aviso. Prado 60, bajos. Teléfono A-4425. E-1060 Indf. 1 Mar.

F. GARCIA CAÑIZARES

Catedrático Titular de la Universidad. Director Facultativo del Centro Balear. Médico de Visita del Hospital de Paula. Medicina general. Especialista en enfermedades venéreas, sífilis y de la piel. Gral. Aranguren (Campanario) número 119. Consultas: lunes, miércoles y viernes, de 3 a 5. No hace visitas a domicilio.

E-472 Indf. 7 Mayo

DR. GOMEZ DE ROSAS

Cirujano Director de la Policlínica Nacional. Enfermedades de señoras, estómago, vías biliares y cirugía general. Consultas de 3 a 5, Cerro 551. Teléfono A-2560.

E-469 Indf. 16 Feb.

DR. MANUEL LOPEZ PRADES
MEDICO CIRUJANO

De las Facultades de Madrid y la Habana. Con treinta y ocho años de práctica profesional. Enfermedades de la sangre. Pecho, Señoras y Niños. Partos, Tratamiento Especial Curativo de las Afecciones Genitales de la mujer. Consultas diarias de 1 a 4. Gratis martes y viernes. Lagunas 63, bajos. Telf. A-0226. Habana.

E-570 5 Abril

DR. FELIX PAGES

CIRUJANO DE LA QUINTA DE DEPENDIENTES
CIRUJIA EN GENERAL
ESPECIALMENTE CIRUGIA ABDOMINAL, ESTOMAGO, INTESTINOS, HIGADO Y APARATO GENITAL DE SRAS.

Consultas: Lunes, Miércoles y Viernes, de 3 a 5. Domicilio: D No. 200, entre 21 y 23, Vedado. Teléfono F-4483.

E-1783 Indf. 1 Ag.

Dr. Manuel González Alvarez

CIRUJANO DE LA ASOCIACION DE DEPENDIENTES
CIRUGIA EN GENERAL

Consultas de 3 a 5. Martes, Jueves y Sábados. Campanario 59, entre Neptuno y Concordia. Teléfono A-9102. Residencia particular: calle 9 número 83, entre F y G, Vedado. Teléfono F-2441.

E-1792 Indf. 1 Ag.

POLICLINICA INTERNACIONAL

Lealtad 143, entre Salud y Dragones. Teléfono A-0344. Director: David Cabarrocas, Médico Cirujano. Rayos X entregando la plancha: $3.00 y $6.00; Análisis Orina Parcial: $1.00; Análisis Orina Completo: $2.00; Análisis de Sangre, Exudado, Heces Fecales, Esputos etc. $3.00.

Consultas de 10 a. m. a 6 p. m. Sábados, días de fiesta y Duelo Nacional, de 10 a. m. a 12 m. Consultas Rayos X gratis todos los días. Consulta con inyección: $0.50; Turno Especial: $1.00; Visita del Médico de guardia: $2.00; Hora Especial: $3.00; Consulta para seguir tratamiento en su domicilio por 15 días: 3 pesos, con obsequio del patente necesario. Obsequio de patentes a los pobres.

E-2322 Indf. 1 Nov.

DR. GONZALO AROSTEGUI

Médico de la Casa de Beneficencia y Maternidad. Especialista en las enfermedades de los niños. Médicas y quirúrgicas. Consultas de 12 a 2. Calle 11 entre K y L, Vedado. Teléfono F-4233.

DR. CARLOS ENSEÑAT
ANESTESISTA
Especialmente ETILENO
Hospital "Calixto García"
San Lázaro 364. U-3423.

E-582 8 Abril

DR. RAMON ASCANIO

Cirujano y Sub-Director del Hospital Calixto García. Cirugía y Enfermedades de Señoras. Consultas de 3 a 5 p. m. Martes, miércoles, viernes, sábados. 23 número 183, entre H e I, Vedado Telf. F-2618.

E-1586 Indf.

Dr. Alberto S. de Bustamante

Profesor de Obstetricia, por oposición. Especialidad: Partos y enfermedades de señoras. Consultas los lunes y viernes de 1 a 3. Clínica Bustamante y Núñez. Teléfono F-3057. Domicilio: 15, entre J y K, Vedado. Teléfono F-1862.

CLINICA BUSTAMENTE

J y 11, Vedado. Cirugía general y especial. Partos Rayos X y Laboratorio. Teléfono F-1184. E-1777 Indf. 1 Ag.

DR. MANUEL TEJERIZO

De las Facultades de la Habana y Madrid. Garganta, nariz y oídos. Consultas de 2 a 5. Teléfono U-3520 San Lázaro 370 altos, entre Aramburu y Hospital.

E-571 5 Abril.

DR. RODRIGUEZ CUELLAR

Tratamientos modernos de las enfermedades nerviosas, broncopulmonares, matriz y secretas en general. Aplicación de los últimos métodos de actinoterapia, serovacunas e inyecciones de oro, endovenosas para la tuberculosis. Tratamientos científicos, rápidos para las enfermedades del estómago, corazón, riñones y sangre. De 12 a 2, reconocimientos: 5 pesos. Consulta: $2.00. Gratis: de 3 a 4. Telf. A-7820. Campanario 197. (entre Figuras y Concepción de la Valla E-1199 2 Julio

DR. GONZALO PEDROSO

CIRUJANO DEL HOSPITAL MUNICIPAL DE EMERGENCIAS

Especialista en vías urinarias y enfermedades venéreas. Cistocopia y Cateterismo de los uréteres. Cirugía de Vías Urinarias. Consultas de 10 a 12 y de 3 a 5 p. m. en la calle de Avenida de la República 254. E-1728 Indf. 1 Ag.

DR. A. MARTH ARANGO

ENFERMEDADES DE LA PIEL SIFILIS Y VENEREAS

Consultas de 11 a. m. a 1 p. m. y de 4 a 7 p. m. Horas especiales previo aviso. Marina 56, esquina a Vapor. Telf. U-4023.

E-2300 Indf. 3 Nov.

DR. ROGELIO PARERA

MEDICO CIRUJANO

Consultas de 1 a 3 p. m. $2.00. Gratis para los pobres: Martes y Viernes. Belascoaín 227, altos. Teléfonos A-6766—F-1289.

E-443 31 Marzo.

DR. J. LYON

De la Facultad de París. Especialidad en la curación radical de las hemorroides sin operación. Consultas de 1 a 3 p. m. diarias, San Nicolás 28, altos, entre Animas y Lagunas. E-1812 Indf. 1 Ag.

DR. VALENTIN GARCIA
Medicina interna
Reyna 104 bajos, Teléfonos: A-3486 I-1640.

E 562 2 Abril.

DR. JOSE LOPEZ CANTILLO

De las Facultades de Madrid, Habana, Santiago de Chile, Colombia, Costa Rica y Panamá.—Cáncer. Piel. Venéreas y Sifilíticas. Virtudes 93-A. Consultas de 7 a 11 a. m. E-443 16 Marzo.

DR. RICARDO ALBADALEJO

Especialista en vías urinarias. Tratamiento especial para la blenorragia, impotencia y reumatismo. Electricidad Médica y Rayos X. Prado 62, esquina a Colón. Consultas de 8 a 12 a. m. y de 1 a 5 p. m. Teléfono A-3344.

E-1787 Indf. 2 Ag.

DR. CELIO R. LENDIAN

Consultas todos los días hábiles de 3 a 6 p. m. Medicina interna especialmente del corazón y de los pulmones. Partos y enfermedades de niños. Calle 4 esquina a 11. número 15. Vedado. Telf. F-3869.

E-2451 Indf.

DR. BIENVENIDO GIROUD LESCANO

Medicina interna, sistema nervioso, cerebro y pulmón. Tratamiento de la tuberculosis con la sacocricina combinada. Rayos X. Radiografía electroterapia, tratamiento del bocio sin operación. Consultas de 3 a 5, Infanta 75 letra F. Teléfonos M-3014 y U-2064. E-1830 Indf. 1 Ag.

DR. JOSE VARELA ZEQUEIRA

Profesor de anatomía de la Universidad Cirujano Jefe de la Asociación Cubana de Beneficencia. Cirugía en general. Especialidad: Cirugía de la mujer. Consultas de 4 a 5. Gervasio 126, entre San Rafael y San José. Teléfono U-5410.

E-348 Indf. 1 F.

Dr. Francisco Javier de Velasco

Afecciones del corazón, pulmones, estómago e intestinos. Consultas los días laborables de 12 a 2. Horas especiales previo aviso. Salud 34. Telf. A-5418.

E-1784 Indf. 1 Ag.

DOCTOR FLORES
EZCEMAS, ALMORRANAS

Ezcemas por antiguos que sean, se garantiza su curación por un procedimiento especial. Inyecciones Intravenosas para Reumatismo, Raquitismo, Linfangitis, Dispepsias y Blenorragia. Neurastenia por el procedimiento del doctor Monín. Electricidad Médica para Parálisis y Nerviosismo. Estrechez uretral y sífilis, curación garantizada. Almorranas: son curadas sin operación ni dolor, pudiendo el enfermo continuar sus trabajos diarios. Análisis orina: 2 y 3 pesos, completo. Impotencia. Curaciones por contrato. Análisis: Sangre, Esputos, Heces Fecales. Consultas diarias de 9 a 12 mañana y 9 a 10 noche. Acosta 64 Teléfono A-1704.

E-363 Indf. 1 Feb.

DR. SANTIAGO VERDEJA NEYRA

CIRUJANO ESPECIALISTA EN ENFERMEDADES DE SEÑORAS DEL HOSPITAL NACIONAL "CALIXTO GARCIA"

Consultas de 1 a 3, en Trocadero 16, los lunes, miércoles y viernes. Servicios gratis para los pobres en la Sala "Weiss" de dicho Hospital, de 9 a 10 a. m.

E-573 Indf. 12 Marzo.

DOCTOR ELPIDIO STINCER

Catedrático de la Universidad. Cirujano del Sanatorio "Covadonga". Cirugía general. Enfermedades de señoras. Consultas de 4 a 6 p. m. los martes, jueves y sábados. M número 4. Telf. F-2213.

E-2380 Indf. 3 Oct.

Dr. J. A. Hernández Ibáñez

CIRUJANO UROLOGO DE LA ASOCIACION DE DEPENDIENTES
ENFERMEDADES VENEREAS, VIAS URINARIAS, ENDOSCOPIA Y CIRUJIA DE LAS VIAS URINARIAS

Consultas: Neptuno número 78, esquina a Manrique. De 11 a. m. a 1 p. m. y de 4 a 5 p. m. Telf. A-5469. Habana.

E-1804 Indf. 1 Ag.

DR. ABELARDO LABRADOR

Consultas gratis para pobres de 8 a 12 de la mañana. Pagas de 3 a 6 p. m. Angeles 3, entre Reina y Estrella. Teléfonos A-9801 y U-2256. Especialidad en enfermedades de señoras, flujos crónicos, metritis etc. Partos, venéreo y sífilis, blenorragias, enfermedades de los pulmones en todos sus períodos, asma, bronquitis crónica, enfermedades del corazón y riñones, diabetes, reumatismo crónico, emblanquecimiento. Tratamientos especiales por inyecciones neosalvasán, etc.

Se hacen radiografías a precios módicos.

E-52 Indf. 10 My.

DR. HERNANDO SEGUI
Garganta, Nariz y Oídos
Prado, 38. De 12 a 3.

E-210 Indf 11 Feb.

HEMORROIDES

Curadas sin operación, radical procedimiento, pronto alivio y curación, pudiendo el enfermo seguir sus ocupaciones diarias y sin dolor. Consultas de 1 a 5 de la tarde. Suárez 32. Policlínica P. Teléfono M-6233. E-1810 Indf. 1 Ag.

DR. J. B. RUIZ

Catedrático de la Universidad. De los Hospitales de Filadelfia, New York y Calixto García. Especialista en vías urinarias y enfermedades venéreas. Exámenes Uretroscópicos y Cistoscópicos. San Lázaro 221-C de 1 a 3. Telf. U-6351. Para pobres de 10 a 12.

E-928 Indf. 1 My.

DR. A. G. CASARIEGO

Catedrático de la Facultad de Medicina, de los hospitales de Paris, New York, Calixto García y Clínica Covadonga. Especialista en enfermedades de los aparatos urinario y genital (hombres y mujeres). Consultas de 2 a 6. Neptuno 125, bajos

E-2080 Indf.

DOCTOR S. PICAZA
De los Hospitales de París y New York

Enfermedades del estómago, intestinos e hígado. Tratamiento eficaz de la colitis y afecciones biliares. Horas: de 2 a 4 ó convencional, previo aviso. San Lázaro, 246. Telf. F-4918. E-1867 Indf. 7 Ag.

DR. PABLO RONQUILLO

Vías Urinarias, Piel y Sífilis. Gonorrea. Reumatismo blenorrágico, impotencia, Neurastenia Genital, Riñón, Vejiga, Próstata, Reconocimientos pagos. Consultas diarias de 1 a 3 p. m. Pobres: lunes y jueves. San Rafael No. 102. Telf. U-1680.

E-2304 3 Dbre.

ENFERMEDADES SECRETAS

Antiguas, mal curadas y prostatitis, impotencia, esterilidad. Curaciones garantizadas en pocos días, sistema nuevo alemán. Dr. Jorge Winkelmann, especialista alemán. 30 años de experiencia. Manrique 5-A, a todas horas.

E-1797 Indf. 17 Ag.

DR. E. PERDOMO

Vías Urinarias, estrechez de la orina, venéreo, hidrocele, sífilis, impotencia. Calle D y 11. Vedado De 1 a 4. Telf. F-4822.

E-2283 Indf. 1 Nov.

DR. PEDRO A. BOSCH

Medicina y Cirugía, con preferencia partos, enfermedades de niños, del pecho y sangre. Consultas de 2 a 4. Aguiar 11. Telf. A-6488. E-762 Indf. 1 Ab.

DR. JULIO FERNANDEZ
MEDICINA INFANTIL

Consultas: Lunes, miércoles y viernes de 2 a 4. San José y Marqués González altos. Teléfono U-2451. Habana.

E-269 Indf. 1 Feb.

DR. ADOLFO REYES

ESTOMAGO E INTESTINOS EXCLUSIVAMENTE

Avisa a sus antiguos clientes que estableció nuevamente en su casa Lamparilla 74, altos. Pueden consultarlo de 9 a 11 a. m. y de 3 a 5 p. m.

E-759 25 Abril

DR. ANTONIO PITA
MEDICO CIRUJANO

Nuevo tratamiento en enfermedades nerviosas y crónicas por la Fisioterapia, contando con la mejor instalación de electricidad médica, Rayos X, Ultravioleta, sala diagnóstica, laboratorio, gran sala de Hidroterapia con baños rusos, turcos, luz, sulfurosos, duchas alternas, piscina natación gimnasia, asistida por expertos. San Lázaro 45 de 2 a 4 p. m.

E 174 Ind. M-17

ANALISIS DE ORINA

Completo dos pesos. Prado 62, esquina a Colón. Laboratorio Clínico Químico del doctor Ricardo Albaladejo. Telf. A-3344.

E-1788 Indf. 1 Ag.

DR. IGNACIO CALVO
PROTOLOGO

Cirugía especial del recto. Tratamiento médico de las hemorroides. Rectos-copia, sigmodoscopia. Carlos Tercero 209, esquina a Franco. Teléfono U-2266. De 4 a 6.

E-430 Indf. 14 F.

Dr. Alfonso E. Milla Solsona
CURA RAPIDA DEL FLUJO

Especialista Enfermedades Señoras. Servicio de Enfermeras. Tratamiento médico. Enfermedades: útero (matriz), ovarios y trompas. Consultas: Martes, jueves y sábados. De tres a seis. Pobres: miércoles y viernes. San Rafael 102. Telf. U-1680.

E-626 Indf. 23 My.

DR. ANTONIO M. CASTILLO

Médico clínico, de 4 a 6. Primera consulta: diez pesos. Egido 31. Telf. A-1558.

E-57 7 Febrero

LEPRA

Los médicos y personas interesadas que deseen conocer el nuevo libro del Dr. López Rovirosa, exponiendo la técnica de su ventajoso Nuevo Tratamiento contra la Lepra, pueden solicitarlo por correo en carta a dicho doctor, a San Lázaro 331, Habana. E-805 Indf. 4 Ab.

DR. ALFONSO SANCHEZ

Especialista de los Hospitales Necker y Lariboisiere de Paris. Vías Urinarias y enfermedades venéreas. Cirugía, Rayos X. Consultas de 1 a 5. Virtudes 88. Teléfono A-2008. English Spoken. On parle français. E-433 11 Marzo

CIRUJANOS DENTISTAS

DR. VALDES MOLINA
CIRUJANO DENTISTA

San Lázaro 205 (bajos) esquina a Escobar. Teléfono A-8583. Dentaduras de 15 a 30 pesos. Trabajos se garantizan. Consultas de 8 a. m. a 5 p. m. Los domingos hasta las 12 m. E-1885 Indf. 1 Ag.

DR. SALVADOR VIETA Y MORE
CIRUJANO DENTISTA

Curaciones rápidas de todas las afecciones de la boca por procedimientos modernos, especialidad en piorrea, abcesos y curaciones de todos los dientes, muelas y raíces desahuciadas, evitando las extracciones. Haciéndose cargo además de todos los trabajos concernientes a su profesión. Consultas y operaciones de 2 a 5. Calle 9 esquina a I, altos. Vedado. Teléfono F-4677.

E-1773 Indf. 21 Ag.

CLINICA DENTAL DEL DOCTOR J. M. GATELL
Médico y Dentista.

Monte 226 al lado de Belascoaín

Montada a la altura de las mejores de América y Europa, cuenta con los mejores aparatos y sus especialidades en puentes y coronas de oro 22 kls., dentaduras postizas, último sistema; las extracciones por anestesia local garantizan no tener complicaciones y son sin dolor. Hora fija si lo desea el cliente. Trabajos rápidos y garantizados. Los pagos en plazos cómodos. Consultas desde las 8 de la mañana hasta las 8 de la noche. El doctor Gatell atiende personalmente a sus clientes y no tiene sucursales ni dentistas a domicilio.

E-213 Ind. E-24

DR. GUERRERO DELANGEL
DENTISTA MEXICANO

Técnica especial para extracciones. Facilidades en el pago. Horas de consultas: de 8 a. m. a 8 p. m. A los empleados del comercio, horas especiales para la noche. Trocadero 63-B, frente al café "El Día". Teléfono M-6395.

E-1811 Indf. 1 Ag.

DR. J. HERNANDEZ CALZADILLA
Cirujano Dentista

Especialista en extracciones sin dolor ni peligro en niños y señoras en estado, con anestesia local o gas. Cura completa de dientes flojos y piorrea alveolar. Puentes y planchas de todas clases modernas sin encías. Trabajos de ortodoncia. Arreglo puentes, planchas partidas, faltas de dientes dejándolas nuevas. Consultas diarias hasta las 10 de la noche. Reina 76 bajos. Teléfono A-7537.

E-1817 Indf. 1 Ag.

Dr. Armando Roig y Palenzuela
MEDICO CIRUJANO DENTISTA

Consultas de 2 a 6. Plácido No. 49, altos. Habana. Telfs. I-2592 y M-8002.

E-773 Indf. 1 Ag.

DR. OROSMAN LOPEZ
PROFESOR TITULAR DE ORTODONCIA DE LA UNIVERSIDAD
—Y—
DRA. MANUELA LOPEZ

Especialista en corregir defectos de posición en los dientes de niños y adultos. Procedimientos nuevos. 17 número 451 (altos), entre 8 y 10, Vedado. Teléfono F-3212 Consultas de 3 a 4 p. m.

E-623 Indf. 14 Marzo

DR. MONTAÑO

Cirujano Dentista. Especialidad Prótesis. Laureado con Medalla de Oro en el 1er. Congreso Dental de Cuba. Consultas de 9 a 12 y 1 a 8. Industria 109 altos. Teléfono A-8878. E-566 9 Abril

OCULISTAS

DR. HORACIO FERRER

ESPECIALISTA DE LAS ENFERMEDADES DE LOS OJOS

Consultas de 2 a 5 de la tarde. Consultas por la mañana a horas previamente concedidas. Ave. Wilson y L, Vedado. Teléfono F-4891. E-1780 Indf. 1 Ag.

DR. C. E. FINLAY F. A. C. S.

PROFESOR DE OFTAMOLOGIA

Especialista en enfermedades de los Ojos y de los Oídos.

Calle 23 No. 246, altos, entre Baños y F, Vedado. Telf. F 1178
Consultas de 11 a 12 y de 2 a 4 y por convenio previo.

E-1807 Indf. 1 Ag.

DR. JOSE ALFONSO
OCULISTA

Garganta, nariz y oídos. Consultas de 1 a 4. Máximo Gómez 386. Telf. M-2330

E-1703 Indf. 1 Ag.

DR. ALIPIO C. PORTOCARRERO
OCULISTA
GARGANTA, NARIZ Y OIDOS
Consultas de 12 a 4.
San Nicolás No. 52. Habana.
Telf. A-8627. E-1795.

DR. MARTINEZ FERRER

Enfermedades de los ojos. Calle A, 194, (entre 21 y 23), Vedado. Consultas de 2 a 4. Telf. F-3474.

E-526 Indf. 27 Feb.

COMADRONAS FACULTATIVAS

MARIA NUÑEZ MORAN

Facultativa en partos, comadrona del Centro Balear. Consultas y reconocimientos, para asociadas y particulares en su gabinete, Lealtad 145-A, bajos, entre Reina y Salud, de 2 a 3 p. m. días laborables. Telf. M-1615. E-2585 Indf. 15 Dic.

JUANA PUIG
COMADRONA

Ofrece sus servicios profesionales. Marqués González número 35, bajos, entre Pocito y Jesús Peregrino. Especialidad en reconocimientos. Consultas gratis. U-4543.

E-805 19 Abril

CONSUELO RUDA DE RODRIGUEZ
Comadrona.

Con muchos años de practica, los últimos procedimientos obstétricos. Asistencia de partos en su casa. Precios módicos. Consultas de 9 a 11 a. m. Oquendo 79, altos esquina a Peñalver. Telf. U-5824.

E-641 Indf. 19 Mzo.

AMPARO VIÑALS, COMADRONA

Facultativa. Ultimos procedimientos obstétricos de las Hijas de Galicia, ofrece su casa para asistencia. Consultas de 8 a 11 y de 4 a 5. Marqués González 63, altos. E-756 7 Abril

EDELMIRA MATARREDONA
COMADRONA

Facultativa en Partos, Universidades Madrid y Habana, últimos procedimientos científicos; inyecciones a domicilio. Consultas de 2 a 7. Telf. A-8248. Lagunas 1, bajos, esquina Galiano. E-813 19 Ab.

GIROS DE LETRAS

J. BALCELLS Y CIA.
S. EN C.
San Ignacio Número 33.

Hacen pagos por el cable y giran letras sobre New York, Londres, París y sobre todas las capitales de España, Islas Baleares y Canarias. Agentes de la Compañía Inglesa de Seguros contra Incendios "The Royal". Administración de Bienes. E-1742 Indf. 1 Ag.

N. GELATS Y COMPAÑIA

106, Aguiar 108, esquina a Amargura. Hace pagos por el cable. Facilita cartas de crédito y giran pago por cable; giran letras a corta y larga vista sobre todas las capitales y ciudades importantes de los Estados Unidos, Méjico y Europa, así como sobre todos los pueblos de España. Londres, París, Hamburgo, Madrid y Barcelona.

CAJAS RESERVADAS

Las tenemos en nuestra bóveda, construídas con todos los adelantos modernos y las alquilamos para guardar valores de los interesados. En esta oficina daremos todos los detalles que se deseen.

N. GELATS Y COMPAÑIA
BANQUEROS

E-324 Indf. 1 Feb.

ZALDO Y COMPAÑIA
Cuba números 76 y 78

Hacen giros de todas clases sobre todas las ciudades de España y sus pertenencias. Se reciben depósitos en cuenta corriente. Hacen pagos por cable, giran letras a corta y larga vista y dan cartas de crédito sobre Londres, París, Madrid, Barcelona y Nueva York, New Orleans, Filadelfia y demás capitales y ciudades de los Estados Unidos, Méjico y Europa, así como todos los pueblos.

E-1746 Indf. 1 Ag.

A ALQUILER CASAS

A-1.—Habana.
A-2.—Vedado.
A-3.—Cerro.
A-4.—Jesús del Monte.
A-5.—Víbora y Arroyo Apolo.
A-6.—Luyanó.
A-7.—Regla y Guanabacoa.
A-8.—Marianao.
A-9.—Diversos lugares.
A-10.—Casas de apartamentos.

A1. Habana

EN BELASCOAIN

Se alquilan los frescos y espaciosos altos de Belascoaín número 7-B. Informan teléfono A-2474. A-1 13722 7 Abril

HACENDADO

Tenemos varias casas con muebles, en los mejores puntos, con alquileres de situación. No le cuesta nada nuestros servicios. Beers Co. O'Reilly 9 1|2. A-3070

A-1 E-821 12 Abril

SE ALQUILA un piso alto de la casa San Miguel Núm. 118. Sala, antesala, 5 cuartos, baño, comedor; Llave en el piso de abajo. Dueño: teléfono F-2973.

A-1 S-2661 9 Abril

SAN RAFAEL 153, entre Hospital y Espada. Alquilo piso alto, nuevo. Sala, saleta, 3 habitaciones, baño, cocina gas. Ferretería Belascoaín y esquina a San Rafael. U-5215.

A-1 S-2660 16 Abril

BEERS BOLLETIN

ALQUILERES: Apartamento de 3 hab. con mueb. casa Am. Ved. $75. Palecón con mueb. de lujo, por el año, Amp. Alm. calle 12 casa con mueb. plantas, $150 al mes; regia casa, Alm. 6 hab. 4 baños, etc. $3,500 la temporada de verano. Vean nuestro Boletín en la entrada.

SE NECESITA

una barra o salón cantina, punto céntrico, casa de verano New York para adultos.

MEJORES COMPRAS PARA HOY

Negocio de modas, renta $45, en $2,000 buena clientela, casa Cojimar, en $4,500; finquita, Alquízar, 1|4 Cab. naranjales, casa $3,500; las mejores vende finca 1|2 cab. Guanabacoa, renta 10. 2-1|2 cabs. V. Nueva, mampostería, 14 vacas de leche, frutales, Ford camión, etc. 20000 Met. C. Managua, chalet, grandes casas Alt. Alm. $42,000, $85.000 y $125.000. Hotel, 60 hab. baños renta $600 mensual en contado; linda casa Miramar, cerca loj, $13.000 al contado; Paseo, esq. le. 7 hab. 6 baños $32,500. Vean nuestra Pizarra en la entrada.

THE TIME WHEN. THE PLACE WHERE

or now is the accepted time to buy desirable property in Havana and suburbs. Sellers are saying "Hoy Mucho". Take heed while ye may. See Your Realtor.

BEERS-HABANA
Realtors.
(Est. 1906). O'Reilly 9-1|2, Habana.

A-1 E-820 8 Abril

MARQUES GONZALEZ número 14, entre Zanja y Salud, edificio moderno. Alquilo piso alto. Sala, recibidor, 2 habitaciones, comedor, baño y cocina gas. Ferretería Belascoaín Núm. 71. U-5215.

A-1 S-2659 16 Abril

SE ALQUILAN los altos de la casa Malecón 54, entre Galiano y San Nicolás, propia para sociedad. Informes: Ramón Planiol. Desagüe 62. Teléfono U-4985.

A-1 14061 11 Abril

SE ALQUILAN en Franco y Peñalver modernas casas. Precio: $37. Informes: Ramón Planiol. Desagüe 62. Teléfono U-4985.

A-1 14059 11 Abril

SE ALQUILA la casa Presidente Zayas (O'Reilly) número 114, primer piso, propia para oficinas. Tiene dos entradas, una por O'Reilly y la otra por el Parque de Jerez. La llave e informes en la misma.

A-1 14026 9 Abril

$32. SE ALQUILA planta baja, sala, comedor dos cuartos, baño intercalado y cocina de gas. Oquendo 116 entre Pasagüe y Benjumeda. La llave en los altos. Teléfono U-5078.

A-1 14088 14 Abril

SE ALQUILA la casa de Infanta número 106 C, bajos, ya preparada para establecimiento, entre San Miguel y San Rafael. Informes y llave en Infanta número 211, altos.

A-1 14089 14 Abril

SE ALQUILA los bajos de San Miguel No. 274, entre San Francisco e Infanta, con cuatro habitaciones sala, saleta, buen baño, preciosa sala. Es casa moderna. Informes en San Miguel número 211 altos.

SE ALQUILAN los bajos de San Rafael No. 49 casi esquina a Manrique, propia para establecimiento y ya preparada para ese efecto. Llave en lo altos la esquina. Informes, en San Miguel No. 211, altos, esquina a Infanta.

SE ALQUILA en Monserrate 145 un piso alto con sala, comedor y tres habitaciones; está situada frente a la nueva Estación de Policía, entre Dragones y Teniente Rey. Informan: Manzana de Gómez 240. Teléfono A-4893.

A-1 14009 21 Abril

35 PESOS. Alquilo modernos y ventilados altos, Vives 194. Sala, comedor, tres cuartos, cuarto de baño. También se alquilan los bajos con puertas de hierro para establecimiento y familia. Llave en los bajos. A-2596. A-1 14035 13 Abril

CUBA 103. Se oyen proposiciones de alquiler. Pueden verla en horas laborables. La llave en la misma. Tel. F-1050.

A-1 13916 11 Abril

LOS BAJOS

de Corrales 55 entre Suárez y Factoría al fondo de La Isla de Cuba, se alquilan baratos. Informan al lado El Vesubio.

A-1 xxx 8 Abril

EDIFICIO MENENDEZ

Virtudes 119 B esquina Escobar alquilo principal y planta baja, muy baratos. Sala, comedor, gabinete 3 habitaciones, baños intercalados, cocina de gas, cuarto y servicio criados. Llaves en el Café.

A-1 13980 13 Abril

NEPTUNO 142

Se alquila el primer piso alto, entre Lealtad y Escobar, fabricación moderna y lujosa compuesto de sala, tres habitaciones, baño intercalado, comedor, cocina, gas y servicio criados. Precio $75.00. La llave en los bajos. Informan: A-4648.

A-1 13944 8 Abril

EN $50

Se alquila los altos de esquina de Virtudes Muñoz y Campanario compuesto de sala, comedor, 3 habitaciones, cocina de gas, baño intercalado las habitaciones tienen balcón a la calle. Para más informes Tel. M-4205. La llave en la bodega.

A-1 S-2648 8 Abril

SE ALQUILAN los altos de Factoría sala saleta, cuatro grandes cuartos, buen baño, dos servicios y cocina, pueden verse de 9 a 11 y de 2 a 5.

A-1 13898 11 Abril

ALQUILO San Lázaro 268 en $80.00. Informan Cuba 76. Teléfono A-2858.

A-1 13893 8 Abril

MALECON 11 esquina Cárcel, a una cuadra de Prado, alquilo frescos y hermosos altos a precios de situación. Informan teléfono A-2850.

A-1 13888 10 Abril

ALQUILO altos Lealtad No. 145 B entre Reina y Salud. Sala, comedor 3 habitaciones una en la azotea con baño completo, abundante agua. $55.00. Llave Lealtad 145 altos.

A-1 S-2641 12 Abril

SE ALQUILA en Parque Maceo, Ganga. Casa grande. Dos plantas con 1,200 metros. Marina 5, propia para Sociedad, Cabaret, Club, Hotel, Clínica, Academia, etc. Se dan meses gratis para ayudar a la adaptación. Alquiler $300.00. Informes: Teléfonos A-4358, M-6263, altos botica Sarrá. A-1 13968 12 Abril

CERQUITA de la Terminal y del Parque, Someruelos 53 sala, saleta, 4|4 baño completo, cocina, mucha agua muy fresca $50. I-5361.

A-1 13942 9 Abril

SE ALQUILA primer piso Somerueloz a una cuadra de Monte, sala, recibidor, comedor, 3 cuartos, baño intercalado, cocina de gas agua fría y caliente $50. F-4393. A-1 S-2652 11 Abril

SE ALQUILAN los bonitos y frescos altos Lealtad 40 a dos cuadras del Malecón con vista al mar, acera de la brisa, propios por su buena distribución para profesionales. Su precio $100 con contrato se rebaja algo. La llave en la misma. Demás informes de 12 a 4. Tel. F-3417. A-1 13959 10 Abril

ALQUILO LOS amplios y frescos altos de la casa de préstamos "El Encanto", Compostela número 129, próximo a Luz. 4 habitaciones, sala, comedor etc. Agua por motor. Informan en los bajos. Telf. A-2545.

A-1 S-2606 9 Abril

PUNTO CENTRICO media cuadra tranvías y Parque Trillo, Aramburu 42. Sala, saleta, tres habitaciones, baño intercalado, comedor, cuarto, servicio criados, cocina gas. Llaves teléfono U-5783.

A-1 13805 8 Abril

M.E.C.D. 2016

TELEFONOS A-3333 A-1014

ANUNCIOS CLASIFICADOS DEL DIARIO DE LA MARINA

TELEFONOS A-3333 A-1014

EN 45 PESOS
...el bajo Carmen 9, a 1 cuadra de ...; sirve para familia y comercio. In-... M-1981 y A-7042.
A-1 14014 12 Abril

ROMAY, 6, BAJOS Y ALTOS
...cuadra de Monte, casa moderna, ...sala, saleta, tres cuartos, cocina y ...cios, $35.00. Llave bodega. Informan: ...Joaquín 33. M-4803.
A-1 12940 6 Abril

OMOA, 14-B
...cuadra de Monte. Casa con sala, ...tres cuartos, cocina y servicios, ...Llave bodega. Informes: San Joa-... 33. Teléfono M-4803.
A-1 12939 6 Abril

ZEQUEIRA 12, BAJOS
...cuadra de Monte. Casa con sala, ...dos cuartos, cocina, patio y ser-... $30. Llaves bodega. Informes: San ...quín 33. Teléfono M-4803.
(A-1) 14015 13 Abril

...No. 48 reajustados los espacio-... bajos de esta casa, con sala sa-... 4 habitaciones, patio y servicios sa-... Precio $40.00. La llave en los ... Tel. A-9673.
A-1 S-2654 9 Abril

...20 bajos, se alquila casa com-... de sala saleta, dos cuartos, co-... servicios sanitarios y patio. La lla-... en la misma de 9 a 5.
A-1 S-2664 14 Abril

...ALQUILA MUY barata la planta ba-... de Damas número 16, compuesta de ... saleta, cuatro cuartos, comedor y ... baño completo para familia y otro ... criados, construcción moderna. In-... en la bodega de Acosta y Damas ... los teléfonos F-2820 y M-8890.
A-1 13721 9 Abril

...ALQUILA Animas 177 A bajos, com-... de sala comedor, tres habitacio-... baño, cocina de gas y patio. Infor-... Ramón Fernández. U-1157.
A-1 13427 8 Abril

...ALQUILA Infanta 43 C altos, com-... de terraza, sala, saleta, cuatro ...ciones, baño intercalado y cocina ... Informes Ramón Fernández.
A-1 13420 8 Abril

...ALQUILA para Hotel la casa calle ... No. 22, 6 pisos, con elevador y ... de agua moderna, se admiten ...ciones por piso separado, la llave ... de la misma. F-1262, se entrega ... de pintar.
A-1 13411 17 Abril

...de la República 476 bajos, se ... Con sala, recibidor, 4 cuartos, ...intercalado comedor al fondo, cuar-... servicio para criados. Informes te-... FO-1528.
A-1 13395 10 Abril

CERCA DE LA TERMINAL
...casa con sala y comedor decorado, ... recibidor, cuatro habitaciones, baño ... Alcantarilla 23. Informa: Dr. ... Fernández. M-2602.
A-1 13375 17 Abril

...IGNACIO 84, altos; lujoso y amplio ... Sala, recibidor, comedor, cuatro ... habitaciones, baño completo, ... criados. Informa Dr. Arturo Fer-... Habana 86.
A-1 13378 17 Abril

HABANA 165, BAJOS
...Merced y Jesús María; tranvías al ... y esquina; tres habitaciones y de-... comodidades. Muy baratos. Informan ...alla 111. A-7468.
A-1 13422 9 Abril

CASA PRADO 98
...el segundo piso se alquila un aparta-... compuesto de un gran salón y dos ...taciones grandes con sus buenos ser-... propio para oficina, gabinete de ... o cosa análoga; pues anterior-... siempre fué ocupado por profesio-... y actualmente parte de esta casa la ... doctores americanos. Para infor-... en la misma. Teléfono A-3862.
(A-1) 13201 9 Abril

...MODO Y FRESCO alto con sala, co-...medor, tres grandes cuartos, baño y ...vicios Se alquila en San Rafael 141 y ... entre Lucena y Marqués González. La ... en la bodega. Informes: A-6420.
A-1 13242 8 Abril

...ALQUILA el cómodo, fresco y bien ...tuado edificio Consulado número 24, a ...dia cuadra del Prado, todo o por pi-... Informan: Notaría del Dr. Carlos A. ...rigón, Aguiar número 81. Telf. M-7424.
A-1 13714 14 Abril

...HABANA: Se alquila el tercer piso ... la casa calle Mazón 31, frente al Parque Aguirre, que se compone de ...sala, comedor, tres cuartos, baño in-...tercalado, cocina, servicios de criados. ...Precio: $55 mensuales. La llave en ... primer piso.

...HABANA: Se alquilan los altos de la ... O'Reilly 76, compuesta de sala, ...recibidor, tres cuartos, comedor, cuar-... de baño, cocina y servicio de cria-... y dos cuartos en la azotea. Pre-... $90.00 mensuales. La llave en ... bajos.

PARA OFICINA: Precio reducido, se alquila en los altos de Empedrado ... dos departamentos bien ventila-... y con frente a la calle.

...HABANA: Se alquilan los altos de la ... Habana, 3, con sala, dos cuartos, ...servicios sanitarios y cocina. Precio: ... pesos mensuales. La llave en los ... bajos.

SEGUNDO PISO, altos de la casa Vi-...llegas 23 y 25, casi esquina a Empe-...drado, compuesta de sala, comedor, ... habitaciones, baño intercalado, ...cuarto y servicio de criados. La llave ... el primer piso de la propia casa ... Precio: $65.00. Informa Bufete de ... Arellano. Telfs. A-2218 y A-2478.
E-802 Indf. 1 Ab.

...QUILO los hermosos bajos San Lázaro ... al lado del Cine Florencia. Infor-... Teléf. U-5231. La llave en los al-...
A1 S2597 9 Abril.

...ALQUILA en Marqués González 6-B, ... y bajos, entre San Rafael y San ... con sala, comedor, tres grandes cuar-... baño y servicio. La llave en la bode-... Informes: A-6420.
A-1 13238 8 Abril

EL SUNTUOSO edificio Marta, Con-...cordia 7 y 9, casi esquina a Prado, se ... un lujoso piso con todo el con-... moderno. Precio razonable Hay ... día y noche. Informes el por-...
A-1 13241 8 Abril

...NIFICO ALTO fresco, con sala, co-...medor, cuatro cuartos, terraza, baño y ... Se alquila en Zanja 109, esqui-... a Oquendo. La llave en la ferretería. ... Informes: A-6420.
A-1 13237 8 Abril

...ALQUILAN los modernos y cómodos altos de Belascoaín 95 (Edi-... Recarey). Hay elevador y se componen de sala, saleta, cuatro habitaciones con lavabos. Informes en ... portería.
A-1 13254 8 Abril

...QUILO ALTOS y bajos independientes, ... Animas 113. Sala, saleta, comedor, seis ... dos baños, garage. Informan: ... F-2684.
A-1 13881 8 Abril

SE ALQUILA
... casa con dos cuartos sala y comedor ... Llinás al lado de la esquina de In-... Llaves e informes bodega "El Cam-...ento".
A-1 13235 11 Abril

...ALQUILA un piso en Neptuno núme-... 16 compuesto de 4 cuartos sala, re-... comedor y doble servicio sanita-... Informan en los bajos.
A-1 S-2547 9 Abril

...NTE 471 ALTOS, DERECHA
...alquila en $85.00 este bien situado piso ... esquina a Romay, junto o separada-... con gabinete que tiene entrada in-...dependiente. Informa Raposo en Omoa 11.

ROMAY No. 30-A
...alquila esta casa con sala, comedor, ... cuartos y servicios en $35.00. Infor-... Raposo en Omoa 11.

AMISTAD No. 6
...alquilan los bajos con sala, saleta tres ... comedor y baño intercalado en ... $50.00.

LAGUNAS 111
...alquilan los bajos compuestos de sala, ... tres cuartos y un departamento, ... y baño en $50.00.

OFICIOS 1 y 3
...para almacén o garage se alquila ... casa que hace esquina a Justiz. Su-... 800 metros. Precio $400.00.
... informes sobre las anteriores ... dirigirse a J. BALCELLS y Cía., San Ignacio 33, A-2766.
A-1 13015 8 Abril

...RAFAEL entre Belascoaín y Lucena. Alquilo piso alto mderno, ampli y cómodo. Informan: Ferretería Belascoaín 71 esquina a San Rafael U-5215.
A-1 S-2537 11 Abril

MALECON 12, en $125 se alquila el alto con sala, comedor, recibidor, seis habitaciones, baño completo muy fresco y con agua abundante. La llave e informes en el bajo.
A-1 13279 9 Abril

HABANA No. 183, ALTO DERECHA
Se alquila este hermoso y ventilado piso compuesto de sala, saleta, comedor al fondo, cuatro dormitorios muy amplios baño completo, cuarto y servicio de criados. Cuenta con agua abundante para todos los usos. La llave en el bajo derecha. Informes: San Pedro No. 6, teléfono A-9619.
A-1 13114 8 Abril

AGUIAR 42
Se alquila esta hermosa casa compuesta de diez y seis habitaciones sala, saleta y servicios, con gran patio al centro. Las llaves en la bodega del frente. Informes: San Pedro No. 6. Dr. Arturo A. Vázquez, teléfono A-9619.
A-1 13111 8 Abril

SOL No. 34
Se alquila esta amplia casa con ocho dormitorios entre altos y bajos, sala, saleta, comedor y buen patio. Las llaves en Sol y Cuba bodega. Informes: San Pedro número 6 altos. Teléfono A-9619.
A-1 xxx 8 Abril

EN SAN RAFAEL
Núm. 50, alquilo espléndido primer piso, compuesto de recibidor, sala espaciosa, tres cuartos, baño intercalado, comedor, cuarto y baño de criada, precio de situación. Informan en Muralla núm. 71, teléfono A-3450.
A1 13699 13 Abril.

AVISO
Se alquilan los altos de la casa San Francisco No. 3, casi esquina a Avenida de la República. La llave en los bajos. Para informes, Francisco Penabad, Mercado de Colón, por Monserrate (puesto de frutas).
A1 13678 13 Abril

OFICIOS 86, SEGUNDO PISO
Frente a la Alameda de Paula. Se alquila este hermoso piso compuesto de sala, saleta, cuatro habitaciones, servicios y cocina de gas. Precio módico. Informan en Oficios número 88, bajos, almacén de Manuel Muñoz y Co. Telf. A-1474.
A-1 13783 19 Abril

VIVA INDEPENDIENTE por 22 pesos. Se alquilan las bonitas casas altas y bajas de Puerta Cerrada números 83 y 93, con 2 cuartos, sala, saleta, cocina y baño. Están casi esquina a Carmen, a una cudra de Vives, a 2 del Mercado Unico y 3 de Cuatro Caminos.
A-1 S-2613 12 Abril

EMPEDRADO 43, altos. Próxima a desalquilarse. Sala, saleta, 5 habitaciones, comedor y servicio. Ultimo precio: $70. Línea número 2, entre M y O. Telf. F-1632
A-1 S-2608 10 Abril

SE ALQUILA San Rafael 117 esquina a Gervasio el primer piso derecha propio para corta familia. La llave en los bajos. Informes A-2738. Joyería El Gallo.
A1 13830 12 Abril

PARA familia, colegio o academia se alquilan los hermosos altos de Prado 79 compuestos de gran sala y antesala, pasillo, cinco habitaciones y tres más en la azotea, gran baño y todas las demás comodidades. La llave en los bajos. Precio, $225.00. Informes en San Ignacio 50, teléf. A-7501.
A1 S2617 14 Abril.

SE ALQUILA el segundo piso de Peñalver núm. 93, con vista a dos calles, a una cuadra de Belascoaín; Precio rebajado. Su dueño, teléf. A-7171.
A1 S2620 9 Abril.

SE ALQUILAN casitas con balcón a la calle en Hospital 67 entre Carlos III y Jesús Peregrino compuestos de sala, cuarto, comedor servicios, luz y teléfono U-6615 a $25.00 También se alquilan amueblados y con comida si se desea. Informes en la misma.
A1 13841 10 Abril.

"EDIFICIO GOMEZ"
Casa con dos, tres, cuatro habitaciones, sala comedor baño lujoso demás servicios. Dos elevadores funcionando todas horas. Morro y Genios.
A1 13856 9 Abril.

SE ALQUILAN los altos de la casa Salud núm. 53, son amplios están acabados de pintar y se dan baratos. La llave y demás informes en los bajos.
A1 13862 8 Abril.

ALQUILO PRIMER PISO
Y planta baja, casa nueva cómoda fresca y barata con elevador y a una cuadra de tres líneas de tranvías, sala, recibidor, 5 habitaciones baño, intercalado con agua fría y caliente en la ducha buen comedor, cocina despensa y cuarto de criados. San Miguel 173-B el portero las enseña o en el segundo piso informan.
A1 13853 11 Abril.

SE ALQUILA la hermosa casa Monserrate núm. 5 (Avenida de las Misiones), acabada de pintar, con diez habitaciones, cocina de gas, baño intercalado, alquiler $60.00. La llave en la bodega de la esquina. Informes: teléfonos A-4358 M-6263. Altos botica Sarrá.
(A1) 13794 12 Abril

ALQUILO San Rafael 111 primer piso compuesto de sala, saleta, tres cuartos, comedor baño intercalado cocina de gas, cuarto y servicio de criados. Informan en el 107. Teléfono A-6926.
A1 13842 12 Abril.

SE ALQUILA hermoso piso 2do. de la casa Monte 64. Sala, saleta, 4 habitaciones comedor servicio intercalado y de criados. Informan en la Democracia ropa.
(A1) 13837 12 Abril.

MALECON 40
Amplios bajos se alquilan entre Aguila y Crespo, sala, saleta comedor, 4 habitaciones, 2 baños, familia servicios etc. Informan el dueño en el alto, véala.
A1 13676 8 Abril.

SE ALQUILA el piso altos de Revillagigedo No. 155 Sala, comedor, tres cuartos servicio sanitario, pisos mosaico, escalera mármol, todo moderno en módico precio, la llave en el bajo del fondo, informan en Cristo 33. Teléfono A-3566.
A-1 13095 8 Abril

INDUSTRIA 2 B
Se alquila el amplio y fresco alto de esta casa compuesto de sala, saleta, comedor al fondo y cuatro dormitorios, baño y servicios. Las llaves en la bodega de esquina a Refugio. Informes Dr. Arturo A. Vázquez, San Pedro No. 6. Teléfono A-9619.
A-1 13113 8 Abril

SE ALQUILAN los espléndidos altos de Jovellar núm. 26. Las llaves en la Bodega. Informan Teléfono M-2504.
A-1 S-2496 14 Rbril.

ALQUILO A UNA CUADRA
de Infanta, en Pajarito entre Clavel y Díaz Blanco una amplia casa con sala, dos cuartos, comedor, cocina, baño intercalado, un amplio patio, sumamente barata pero con moralidad.
(A-1) S-2481 8 Abril

RAYO Y ESTRELLA
Esquina recientemente fabricada con todas las comodidades interiores para vivienda. Solamente quedan tres apartamentos. Diríjase a la encargada en los altos. Para más informes llame al A-2746.
A-1 S-2247 11 Abril

ALQUILO CASITAS baratas, Oquendo Pocito, bodega; otras grandes bajas, portal, sala, cuatro cuartos; lo mismo primero y segundo piso. Apartamentos cuartos. Llave calle Infanta Salud, bodega. U-4814.
A-1 12382 9 Abril

A2. Vedado

SE ALQUILA una casa en 17 y 18, planta/baja. Informes en el Tel. F-6254
A-2 S-2675 9 Abril

VEDADO, CALLE 23
entre J e I casa Renacimiento Español, piso alto, sala, saleta hall, 4 habitaciones precios, baño, comedor, pantry, cocina gas, cuarto servicio criados, precio rebajado.
A-2 13925 11 Abril

35 PESOS se alquilan los altos calle A y 27 Vedado. Con 4 habitaciones, baño, sala, comedor llaves enfrente.
A-2 13973 8 Abril

SE ALQUILA toda la casa Trece número 25 entre 2 y 4, compuesta de dos pisos independientes con sala, saleta, tres habitaciones al fondo con entrada y servicios independientes. Alquiler 70 pesos. Si hace contrato por un año o más se da un mes gratis. La llave en la bodega de 13 y 14. Informes: teléfonos A-4358, M-6263, altos botica Sarrá.
A-2 13967 12 Abril

SE ALQUILA la hermosa casa situada en la calle Línea esquina a 12, en el Vedado, compuesta de portal, sala, comedor, siete grandes cuartos, 2 baños para familia, 2 patios interiores, 3 cuartos para criados, baño para criados, cocina, repostería y garage para 2 máquinas. Informan: teléfono F-1792.
A-2 13731 13 Abril

VEDADO. Se alquila el bajo de 29 y A. Sala, comedor, tres habitaciones, baño intercalado, habitación y baño para sirvientes, gran portal, jardín y patio. Informes: teléfono F-4878.
A-2 14020 14 Abril

VEDADO. Se alquilan casas en la calle 20 y 23, de 3 cuartos, sala, baño intercalado, comedor, cocina y agua caliente y fría. Teléfono F-6178.
A-2 14017 9 Abril

VEDADO: Se alquila la planta baja de una casa en la calle 20, entre 15 y 17, marcada con el número 19, compuesta de portal, sala, cuatro cuartos, baño intercalado, hall, comedor, pantry, cocina, cuarto y servicios de criados y traspatio. Precio: 55 pesos mensuales La llave en los altos de la misma. Informan: Bufete de Arellano. Tels. A-2218 y A-2478.
E-790 Indf. 2 Ab.

SE ALQUILA en el Vedado, Paseo casi esquina a 19, un piso alto, moderno, acabado de pintar, con cuatro habitaciones, dos baños intercalados, terraza, sala, comedor, servicio de criados y garage. Informan: Manzana de Gómez 240. Telf. A-4893.
A-2 14012 16 Abril

SE ALQUILAN
Los altos de la casa Baños esquina a 19, Vedado, compuestos de seis cuartos, tres de cada lado con sus correspondientes baños intercalados e instalación para agua caliente. Tiene además todas las comodidades de recibidor etc. etc. Informarán en los bajos de la misma.
A-2 14001 9 Abril

VEDADO calle 21 entre B y C núm. 315 alquilo hermosa casa altos y bajos, con comodidades, patio, jardín, barata, grande. Puede verse de 11 a 1 p. m. Fiador solvente dos meses fondo.
A2 S2622 12 Abril.

VEDADO. Se alquilan los altos de la casa calle A entre 27 y 29 No. 262. Cuatro dormitorios, garage y demás comodidades. Informan en 2 número 8, entre 9 y 11. F-1173.
A-2 S-2662 10 Abril

SE ALQUILA en el Vedado una manzana de terreno situada en las calles 2 y 4, 11 y 13, con su casa en el centro de la misma con portales por los cuatro costados, espaciosas habitaciones y baños garage para varias máquinas. Informan: Manzana de Gómez 240. Telf. A-4893.
A-2 14007 21 Abril

SE ALQUILA amplia casa en N número 20, entre Línea y 17, Vedado, con jardín, portal, sala, comedor, cuatro grandes habitaciones, baño completo, cocina y calentador de gas. Cuarto y servicios de criados. Informes: A-6420. La llave en la misma.
A-2 13234 8 Abril

13 Y 8
Se alquila este bonito chalet de esquina, bajos. Jardín, portal corrido, vestíbulo, sala, comedor, pantry, cocina, cuarto de criado con su baño, garage con cuarto de chauffeur; altos: cuatro cuartos con baño intercalado y terraza a ambas calles. Informarán: M-2714.
A-2 S-2609 20 Ab.

SE ALQUILA en la calle 15 entre 18 y 20 unos altos de casa de moderna construcción compuestos de sala, comedor, dos cuartos grandes, baño moderno, cocina con gas o carbón, la llave en los bajos.
A2 S2613 12 Abril

CASITAS MODERNAS, todas cielo raso, jardín, portal, sala, dos cuartos, baño intercalado completo cocina gas, patio y traspatio. Calle 10 esquina 17, Vedado. Informes: M-2863. Noche F-2124. Llave bodega esquina 17.
A-2 13515 16 Abril

EN EL VEDADO calle 2 y 31 se alquilan casas acabadas de fabricar a 16 pesos, también las tengo a 30 pesos con sala, comedor, tres cuartos, baño intercalado informes Ramón Guarro. Tel. A-6041.
A-2 13482 12 Abril

SE ALQUILAN los hermosos bajos de 4 número 170, entre 17 y 19 con 5 habitaciones, sala, baño intercalado, garage y servicio de criados. Informan Gómez y Hno. Locería "La República". Teléfono A-1796. La llave en el fondo.
A-2 13532 17 Abril

VEDADO. 15 número 337, entre A y B. Alquilo casa, jardín, portal, sala, comedor, cuatro cuartos, el de criados y demás comodidades. Llave al lado.
A-2 13223 9 Abril

VEDADO se alquila la casa de quince 496 entre 12 y 14, con jardín, portal, sala hall, tres cuartos, informan teléfono F-4987. La llave cuarto 16 en el solar.
A2 13559 13 Abril.

VEDADO. Se alquila una muy fresca y hermosa casa, con capacidad para dos familias. Sala comedor, pantry, ocho habitaciones de familia y cuatro de criados, dos portales cubiertos al frente, dos terrazas al fondo, garage para tres máquinas. Azotea con espléndida vista hasta el horizonte. Calle J, número 135, entre Avenida Wilson (Línea) y calle 15. Informan en Línea esquina a J.
A2 13646 13 Abril.

SE ALQUILA amplia casa, nueva, decorada acera de sombra. sala, saleta, comedor, 3 cuartos, baño intercalado, 2 closset, dos cuartos criados, 2 baños criados, cocina hall, pantry, patio interior, garage. Calle 3a. núm. 2, entre Baños y F. Precio $100. Llave e informes calle 5 y F, Bodega. Teléf. F-6238
A2 S2593 8 Abril.

ALQUILO CASA en la Avenida de los Presidentes número 254, entre 25 y 27. Con sala, 3 cuartos, baño intercalado, comedor, cocina, cuarto y servicio de criado. Informan en la misma, altos.
A-2 S-2567 10 Abril

29 ENTRE B Y C, VEDADO
Se alquilan los altos de Villa Dulce María, cinco cuartos sala, comedor, terraza, baño intercalado, cocina de gas. etc. Precio $80.00. Informan: J. Balcells y Cía. San Ignacio 33, A-2766.
A-2 13016 11 Abril

VEDADO
5ta. entre 4 y 6. Lo más fresco. Un piso alto, todas comodidades. Llave allí. Informes: A-2814.
A-2 S-2588 9 Abril

SE ALQUILAN amueblados los altos de 27 entre A y B número 320. Informan: Telf. F-3852.
A-2 S-2539 10 Abril

ALQUILER REBAJADO
Casas sin estrenar con sala, saleta, tres y cuatro habitaciones, baño intercalado colores, hall, comedor, pantry, cocina, cuartos criados. Regio decorado. Muy frescas. Calle 23 esquina a I. Véalas hoy mismo.
A-2 13583 13 Abril

BAJOS CON garage, 184 calle C, frescos, sombra, calentador, doble servicio, tres cuartos, otro de criada, jardín, todas comodidades, agua abundante. Enteramente independiente, 70 pesos.
A-2 13205 11 Abril

EDIFICIO TAVEL, 21 Y C
Se alquilan casas con sala, comedor, cocina y baño con dos, tres y cuatro habitaciones; otra con sala, cuarto, cocina y baño. F-6252 y U-1710.
A-2 S-2521 1 Mayo.

CALLE 10 No. 161, entre 17 y 19, Vedado; altos modernos, sala, tres cuartos; closets, hall cocina de gas, baño intercalado completo, cuarto y servicio criados. Llave bodega esquina 17. Informes: M-2863, de noche F-2124.
A-2 S-2403 10 Abril

VEDADO, SE ALQUILA
La gran residencia de 17 número 392. Para informes en la misma de 2 a 4.
A-2 S-2040 12 Abril.

A3. Cerro

ZEQUEIRA 52-A altos modernos, sala, comedor 3 cuartos baño intercalado completo, cocina gas. Informes M-2863, noche F-2124. Llave, bodega.
A3 13684 18 Abril.

ALQUILO moderna casa con portal, sala, dos habitaciones, comedor al fondo baño intercalado, cocina y patio $25. Magnolia 1era D, entre Buenos Aires y San Antonio, dan razón fábrica de caramelos del lado.
A-3 14070 12 Abril

ALQUILO casitas sala, cuarto, servicio, luz eléctrica, una cuadra Calzada Cerro Consejero Arango y Carballo. Teléfono M-5300. Precio $20.
A3 S2626 9 Abril.

CASITA barata con garage, a propósito para chauffeur que tenga máquina y pocos de familia. Clavel letra A esquina a la Rosa Cerro. Una cuadra de Tulipán.
A3 13793 8 Abril.

SE ALQUILA una casita con sala, dos cuartos, comedor, cocina y garage. Muy barata. Patria núm. 35. Jardín Antilla.
A-3 12932 8 Abril.

PALATINO 33 altos, sala, comedor, dos cuartos, cocina, servicios, con balcón a la calzada muy fresca, limpia y bonita. Hay gran comodidad por las guaguas "Cuba" que pasan por delante. Se da a precio de situación. Informes: Teléfono M-4851. Llaves en la Bodega.
A-3 13913 15 Abril

CERRO ALQUILO en $20.00 casa con sala patio y 4 cuartos, a media cuadra de la Calzada, Auditor núm. 33. Las llaves en la bodega. Informan Teléf U-5358
A3 S2598 9 Abril

STO. TOMAS No. 1 POR LA ROSA
Se alquilan las accesorias A, B y C de esta casa con comodidades las dos primeras para corta familia y más amplia la última en cuyo bajo pueden guardarse dos máquinas. Las llaves en Santo Tomás No. 1. Informes en San Pedro número 6, altos. Teléfono A-9619.
(A-3) 13110 8 Abril

A4. Jesús del Monte

SE ALQUILAN los altos y los bajos independientes de la Calzada de Jesús del Monte 465. La llave frente, en el 420. Informes F-3033.
A-4 13409 12 Abril

ALQUILO CASA en Arango número 4 entre 10 de Octubre y Fomento, con portal, sala y tres cuartos. Informan bodega 10 de Octubre y Municipio. Teléfono X-2235.
A-4 13274 9 Abril

SE ALQUILA Enamorados 39 esquina Serrano, Santos Suárez, muy fresca entrada automóvil, baño intercalado tres habitaciones, portal, sala saleta, comedor, patio otros servicios. Llaves Bodega. A-3568.
A-4 13945-51 13 Abril

SAN BERNRARDINO 24 Santo Suárez, se alquilan casitas con luz modernas, ventiladas, a 17, 18.
A-5 14095 9 Abril

A UNA CUADRA de la Calzada se alquila la casa Milagros 11 por Párraga con sala, comedor, 3 habitaciones, baño y cuarto y servicio de criados. Informan en la misma por Milagros.
A-4 14100 9 Abril

CASITAS independientes con luz $15 nuevas. San José y Altarriba, Jesús del Monte, mampostería, cielo raso muy frescas. I-5361.
A-4 13941 9 Abril

ALQUILO Cortina 22 entre Luis Estévez y Gral. Lacret. Precio $30. Informan A-2858.
A-4 13894 8 Abril

SE ALQUILA Santa Emilia 50 frente al Parque con tranvía por su frente tiene portal, sala, saleta 2 cuartos y servicio $30. Teléfono F-4393.
A-4 S-2646 11 Abril

SE ALQUILAN altos Pamplona 23, con sala, comedor y dos cuartos y demás servicios, en 25 pesos, a media cuadra de la Calzada. Las llaves en la carbonería. Teléfono U-4592. De 12 a 5.
A-4 13994 14 Abril

SE ALQUILAN los ventilados y espaciosos altos de San Indalecio 23, entre San Leonardo y Rodríguez, compuesto de sala, tres cuartos, comedor al fondo, baño y cocina. Precio reducido. Informan: San Leonardo 20, altos.
A-4 12656 13 Ab

A5. Víbora y A. Apolo

SE ALQUILA la casa Porvenir número 48, esquina a San Francisco, con portal, sala, saleta, 5 habitaciones, servicio de criado y baño intercalado. Informan: A-4887.
A-5 13768 13 Abril

ALQUILO UNA casa grande, hermosa. Gran sala, recibidor, comedor, tres salas dormitorio y baño, tres más con baño salón. Luis Estévez 3. Cuarenta metros calzada.
A-5 13778 12 Abril

VIBORA, Milagros 60 cerca de la Calzada se alquila por $40.00 sala comedor, 3 cuartos y cocina, patio y servicio informes F-5668.
A5 13662 13 Abril.

BONITOS ALTOS
San Leonardo y Durege, con sala, recibidor, 4 cuartos, comedor baño intercalado completo, cuarto y servicio de criado 2 terrazas se da en 45 pesos. Teléfono I-3121.
A5 13690 8 Abril.

SE ALQUILA en 50 pesos la casa J. Delgado entre Carmen y Patrocinio, de dos plantas; los bajos: jardín, portal, sala, comedor, cocina, cuarto de criados y wc Los altos 3 habitaciones, baño, closet y terraza. La llave en la misma. Informan: I-3033.
A-5 13394 9 Abril

ALTOS MODERNOS, a una cuadra del paradero de tranvías. Portal, sala, hall, 4 cuartos, baño moderno, comedor etc. Frescos y con agua abundante. $45. Patrocinio 6.
A-5 13389 10 Abril

MAGNIFICA ESQUINA moderna en Patrocinio, a una cuadra del paradero de tranvías. Portal, sala, recibidor, hall, 3 cuartos, baño completo, comedor etc Patio, fresco y mucha agua. Precio increíble. Patrocinio 6.
A-5 13388 9 Abril

SE ALQUILA una magnífica casa compuesta de jardín, portal, garage, sala, saleta, 4 grandes habitaciones, baño moderno intercalado, amplio comedor, al fondo, pantry, cocina, despensa, patio, lavadero, cuarto y servicios de criados. Acabada de pintar, agua abundante, cerca de los colegios Hermanos Maristas y Nuestra Señora de Lourdes, Dos puertas del Parque Mendoza. D'Strampes núm. 92, entre Vista Alegre y Carmen. Informan en la misma. Teléfono I-6238.
A-5 S-2503 8 Abril.

NO PAGUE tanto alquiler. Vea los amplios altos de Cortina 42, entre Santa Catalina y Milagros, a media cuadra de la línea de Santos Suárez. Ventilación por todas partes y agua abundante. $30.00.
A-1 12962 9 Abril.

ALQUILO A 14 pesos con luz, casitas interiores dos departamentos, cocina, baño independiente. Armas 58, frente al parque, una cuadra tranvías y guaguas.
A-5 13215 10 Abril

SE ALQUILA en Calzada de Jesús del Monte 508-Bis, casi esquina a Milagros, con sala, comedor, tres cuartos, patio, servicios y azotea. La llave en la ferretería. Informes: A-6420.
A-5 13240 8 Abril

ESTRADA PALMA 58. Se alquilan los altos del Castillo de Estrada Palma. Precio: 30 pesos y fiador. Llaves en los bajos.
A-5 14024 11 Abril

SE ALQUILA una casita con sala, cuarto y comedor a dos cuadras del carro, Santos Suárez, Luis Estévez 133 esquina a Figueroa. Precio $20.00.
A-5 14087 9 Abril

ALQUILO Milagros 114 entre Lawton y Armas, muy barato, la llave en la bodega. Informes 2 No. 206 Vedado. Teléfono F-1211.
A-5 13903 9 Abril

ALQUILO, casa con portal, sala saleta, 3 habitaciones cocina y servicios, patio y hermoso traspatio. Armas núm. 40 entre Concepción y Dolores Víbora, el interior es forro doble de tablonc̀illo, precio $30. Informan enfrente. U-5246.
A-5 13981 9 Abril

ALQUILO la moderna casa Santa Catalina No. 79 entre Lawton y Armas, la llave en la bodega. Informes 2 No. 206, Vedado. Teléfono F-1211.
A-5 13902 9 Abril

ALTURAS DE LA VIBORA
Se alquilan los hermosos y frescos altos Diez de Octubre No. 633 antes Calzada de J. del Monte, pueden verse todos los días de 2 a 5. Informan M-4345.
A-5 14068 11 Abril

SE ALQUILA la casa Gertrudis No. 5 entre Calzada y Primera, con portal, sala, saleta 3 habitaciones y una pequeña, buen baño y doble servicio.
A-5 S-2672 11 Abril

SE ALQUILA la preciosa casita de Lawton No. 11, con tres cuartos, sala, saleta, patio y baño intercalado en TREINTA PESOS. Media cuadra de Concepción. Informes, en la bodega de la esquina de Dolores.
A-5 14090 14 Abril

NADA IGUAL por este precio. Casas modernas a $12.00 y $14.00 con sala, dos amplias habitaciones, cocina y servicios, dentro de su casa, tranvías a una cuadra, dos minutos del paradero Luyanó por tranvías Lawton Batista. Reparto Batista. Calle C, entre 11 y 12.
(A-5) 14065 16 Abril

SE ALQUILA la casa San Mariano 3, entre Calzada y Párraga, Víbora, con vestíbulo, sala, recibidor, hall, 4 cuartos con closets y baño intercalado, comedor, pantry, cocina de gas y calentador, garage y 3 cuartos de criados con servicio completo, en 90 pesos. Informan al lado.
A-5 13446 12 Abril

MILAGROS 109, entre 8 y 9, Víbora Portal, sala, comedor, seis cuartos, buen patio. Ultimo precio: $50. Informa Dr. Artur Fernández. Habana 86.
A-5 13379 17 Abril

A6. Luyanó

SE ALQUILA en Guasabacoa esquina a Concha, pisos altos modernos, desde 28 pesos. Tienen tres habitaciones, sala, cocina y buen baño. Informan: Manzana de Gómez 240. Teléfono A-4893.
A-6 14008 21 Abril

SE ALQUILA, Rosa Enríquez número 85, entre P. Pernas e Infanzón. Con portal, sala, cuatro cuartos y servicios. Informan en el M-7144.
A-6 13217 10 Abril

ALQUILO, Calzada de Gilines 70, Caserío Luyanó. Casita con local al frente propio para establecimiento. La doy muy barata. Informan Tel. A-2850.
A-6 13889 13 Abril

LUYANO. Se alquila una moderna casa Reparto Rosalía Meireles y Segunda con sala, saleta, comedor y cuatro habitaciones y un gran patio. Informan en las oficinas del Reparto.
A-6 13899 8 Abril

A7. Regla y Guanabacoa

SE ALQUILA en Guanabacoa, la hermosa "Quinta Las Figuras" sita en Máximo Gómez 62 esquina a Bertematti, da a tres calles, tiene patio, traspatio con árboles frutales, jardines a derecha e izquierda, glorietas, estatuas, bancos de mármol, amplios salones, 28 habitaciones, 5 cuartos de baño, 2 cocinas, propia para clínica, colegio religioso u hotel. Se alquila toda o por separado. Se hace contrato. Informes en Monte 5 altos. Gómez.
A-7 13046 14 Abril

GUANABACOA: Se alquila casa de sala, saleta y cinco habitaciones, toda moderna. Precio: 30 pesos. Calle Aranguren número 93.
A-7 14032 9 Abril

COJIMAR
Calle F entre Concha y 24, muy cerca del paradero del tren de Hershey y de los baños. Se alquila una casa recién construída, con jardín, portal, 6 habitaciones, hall, baño intercalado, comedor, cocina, servicio criado y patio. Módico precio si es por año. Informes: Aguiar 101. Telfs. A-7077 e I-5623.
A-7 13580 10 Abril

A8. Marianao

BUEN RETIRO, Avenida de Columbia y Steinhart, 4 habitaciones, sala, comedor, garage, baño completo, también apartamento alto independiente éste con o sin muebles.
A-8 13288 11 Abril

BUEN RETIRO, MARIANAO
Se alquila la casa San Jacinto entre Infanta y Steinhart. Con jardín, portal, sala, saleta tres cuartos, comedor, cocina y baño patio y traspatio y garage, precio $45.00, las llaves en la Bodega. Informan A-5011.
(A-8) 13986 30 Abril

BUENAVISTA-Almendares, lugar saludable por excelencia; alquílanse bonitos altos, $23.00. Apartamentos $10, con garage 15 pesos. Edificio Campana, Loma del apeadero Ceiba; tranvías Vedado-Marianao.
A-8 14003 9 Abril

ALQUILO la casa calle 2 Reparto Coronela con sala, comedor, tres cuartos baño intercalado, cuartos de criado con servicio, garage, patio traspatio con árboles frutales con y sin muebles. Teléfono U-5471.
(A8) 13791 7 Abril.

SE ALQUILAN dos casas, portal, sala, dos cuartos comedor, cocina, baño patio todo independiente. Informes Miramar y O'Farrill, Buenavista, Marianao.
A-8 14069 11 Abril

SE ALQUILA, Avenida Paz, Altura Almendares, magnífica casa. Cinco cuartos, 2 bakos, salones, cuatro cuartos criados. Garage. Informan: Telf. F-5531.
(A-8) 13868 15 Abril

SE ALQUILA moderno chalet dos pisos, garage. Tres cuartos dormitorios además de terraza cubierta, todos con tela metálica; salón y comedor grandes; jardín. San Jacinto entre Reina y Panorama, Reparto Buen Retiro. Llave casa de al lado. Para demás pormenores West India Steamship Company, Obispo 7, A-7479.
A8 13680 10 Abril.

A9. Diversos lugares

MIRAFLORES. Chalet 2 cuadras paradero, calle I entre Primera y Segunda. Jardines, 4 cuartos, baño intercalado, frutales. Informan: I-5221. Local 58.
A-9 S-2584 9 Abril

EN LO MAS alto y saludable de Cojímar, entre Maceo y E, se alquila una casa recién construída, con jardín, portal, sala, dos cuartos, baño intercalado, comedor, cocina, patio, traspatio y terraza y árboles frutales. Todo en precio de situación.
A-9 13260 8 Abril

SAN MIGUEL DE LOS BAÑOS
Se alquila una casa amueblada, muy fresca. Tiene portal, sala, comedor, tres cuartos con baño intercalado, cocina, cuarto de criadas y garage. Informa A. H. Playa 23 Matanzas.
A-9 13197 8 Abril

A10. Casas de Apartamentos

EDIFICIO Aguiar. Industria 72 1|2 entre Animas y Trocadero. Modernos apartamentos de dos habitaciones y baño completo en cada apartamento, luz, limpieza, teléfono, agua caliente y ascensor a todas horas, de 40 a 50 pesos.
A-10 10343 8 Abril

EDIFICIO LAS AVENIDAS
Infanta y Carlos III Alquilan apartamentos muy frescos, vista a la calle, de 1 y 2 cuartos, sala, comedor cocina y baño completo independiente. Teléfono U-6726.
A10 S2616 11 Abril.

EDIFICIO ARBOS. Se alquilan apartamentos de sala, cuarto, baño completo, cocina, luz, elevador día y noche. Teléfono U-3421. En Oquendo 18, entre San Rafael y San Miguel.
A-10 13562 8 Abril

$40 PLAZA DEL MAINE $44
Por tranvía Línea y M. Pisitos independientes: sala a la calle, tres habitaciones, baño intercalado, cuarto y baño criada, cocina gas y comedor al fondo, ambos salida independiente. Gran edificio "Maine Apartments" elegancia, ventilación, orden. Familias escogidas exclusivamente. M y 13, entre Calzada, Línea y Malecón. Frente al parque más suntuoso de América. Esquinas $50 y $55. Hay amueblados y garages.
(A-10) S-922 2 Mayo

B OTROS ALQUILERES

B-1.—Departamentos.
B-2.—Habitaciones.
B-3.—Locales para comercio.
B-4.—Muebles y enseres.
B-5.—Instrumentos de Música.
B-6.—Automóviles.
B-7.—Varios.
B-8.—Solicitud de alquileres.

B1. Departamentos

LAMPARILLA 72 se alquilan departamentos frescos cómodos, para corta familia.
B-1 14096 9 Abril

JOVELLAR 53, se alquilan departamentos con baño intercalado, luz, modernos, ventilados, a 25 y 26 pesos.
B-1 14097 9 Abril

APARTAMENTO elegantemente amueblado. Sala, comedor dos cuartos, baño y cocina. Se alquila por seis meses o más. Precio de verano. Lealtad 48. Entrada Virtudes B, teléfono A-2721.
(B-1) 13984 8 Abril

VEDADO: Once 103, entre 20 y 22, a una cuadra del tranvía de Línea, Apartamentos nuevos, altos o bajos a $17.00. Informan en la misma y por teléfono A-1051.
B-1 13932 20 Abril

APARTAMENTO compuesto de sala, comedor, dos habitaciones excelente baño completo, con balcón a la calle, sumamente fresco, se alquila con o sin muebles, luz teléfono y servicio en general, con comida o sin ella, a familia de
ABSOLUTA MORALIDAD
Precio de situación.
NIAGARA HOUSE, Prado 47 entre Refugio y Colón.
B-1 14052 12 Abril

OPORTUNIDAD
Se alquila un departamento compuesto de 3 cuartos con su baño entrada independiente, luz, teléfono, muy barato. Muralla 37-A. Teléfono A-7959.
B-1 14048 9 Abril

SE ALQUILAN departamentos y accesorias en Oquendo 9, esquina Animas. Precio: 25 pesos. Informan en la misma.
B-1 14045 8 Abril

DEPARTAMENTO de dos hermosas habitaciones. Balcón a la calle, piso mármol. 22 pesos. Interiores 8 y 10 pesos. Puede lavar, cocinar y niños. Amargura número 16.
B-1 14046 11 Abril

EN AGUILA 164, se alquila un departamento con balcón a la calle y todo el srevicio independiente. También se alquilan habitaciones muy baratas.
B-1 14034 13 Abril

EN TENIENTE Rey 104 altos frente a este "Diario" se alquila un amplio y ventilado departamento con balcón a la calle.
B-1 13971 11 Abril

SE ALQUILAN hermosos departamentos en San Lázaro Nos. 222 y 224, entre San Nicolás y Manrique desde $15.00. Informes: el portero.
B-1 13970 12 Abril

Anúnciese en el Diario de la Marina

B2. Habitaciones

VEDADO. Elegante residencia particular Habitaciones con todo confort, lujosamente amuebladas, baño privado. Precio moderado. Teléfono F-2221.
B-2 13221 8 Abril

35 PESOS 4 habitaciones, garage para una máquina. Calle 27 No. 328, entre A y B, sótanos. Vedado.
(B-2) 13972 8 Abril

EN SAN MIGUEL número 38 1|2 primer piso, se alquila una habitación clara y ventilada a señora sola o matrimonio sin niños. Unico inquilino.
B-2 S-2535 8 Abril

SE ALQUILA una fresca habitación. Se dan y se piden referencias. Jesús del Monte 291 entre Toyo y Santos Suárez.
B-2 14021 8 Abril

SE ALQUILA en Teniente Rey 76 esquina a Aguacate. Espléndidas habitaciones balcón a la calle, lavabo de agua corriente. Informan en los bajos.
(B-2) 14094 10 Abril

SE ALQUILAN habitaciones con todas comodidades, muy frescas, en Oficios 28, entrada por Amargura, frente a la Lonja. Informan en la Fotografía.
B-2 14033 21 Abril

SE ALQUILA una amplia y fresca habitación con toda asistencia, en casa particular. Informan Tel. U-4380.
B-2 S-2674 9 Abril

SE ALQUILAN amplias y frescas habitaciones con todo su servicio a $15, $20 y $25 en los altos del Cine Niza. Informan en la Contaduría.
B-2 14050 11 Abril

SE ALQUILA una habitación grande con agua, luz y salida independiente; se da muy barata. Calle 13 esquina a 6, Villa Plácida.
B-2 S-2586 8 Abril

MALECON número 6, bajos, se alquila una habitación a un hombre solo, independiente.
B-2 13614 9 Abril

EN LAMPARILLA 74, primer piso, se alquila una habitación muy fresca. Se prefieren hombres solos.
B-2 13872 9 Abril

SEÑORA AMERICANA alquila habitaciones lujosamente amuebladas, con o sin baño. Casa muy fresca, frente al Parque Central. Hay agua caliente. Monserrate 89.
B-2 13588 8 Abril

EN PUNTO CENTRICO
Galiano 107, entre San José y Barcelona, se alquilan habitaciones con luz, a personas de moralidad.
B-2 13874 20 Ab.

SE ALQUILAN dos habitaciones con vista a la calle, muy frescas, juntos o separadas. Se prefieren hombres. En O'Reilly 50.
B-2 13777 8 Abril

SE ALQUILA una espléndida habitación. Reina núm. 126, altos del café El Mundo, frente a la Iglesia.
B2 13844 14 Abril

AGUILA 105
Esq. a San Miguel se alquilan dos hermosas habitaciones a la calle de Aguila con luz, teléfono y todas las comodidades, precios módicos.
B2 13818 8 Abril.

VEDADO. CERCA de Línea, se alquila con comidas y amueblada una fresca habitación a dos señoras o un matrimonio. Teléfono F-1959.
B-2 13576 10 Abril

SE ALQUILA una fresca habitación a hombres solos o matrimonio sin niños. Suárez 49, primer piso. Es casa particular.
B-2 13549 11 Abril

ZULUETA 36, LETRA D
altos. Familia respetable alquila habitaciones amuebladas con toda asistencia. Precio moderado. Teléfono A-5503.
(B-2) 13492 15 Abril

SE ALQUILAN en Galiano y Trocadero altos del Bar dos habitaciones con balcón a la calle muy frescas. Informes Ramón Fernández. U-1157.
B-2 13428 8 Abril

SE ALQUILA casa de familia hermosa habitación alta con servicios sanitarios independiente y luz, azotea vista a la calle. Exígense referencias precio quince pesos. Perseverancia 25-A altos.
B2 13665 13 Abril.

INDUSTRIA 115 esquina San Miguel, habitaciones balcón calle, $15, $16 y $18. Cuba 46, habitaciones $10, $12 y $15. Sol 79, habitaciones $7, $10 y $15, accesoria $16.
B-2 S-2492 8 Abril

OBRAPIA 99, una cuadra Parque, hermosas habitaciones, vista calle, baño caliente a todas horas, precios bajos, Industria 115 habitaciones calle $16 y $18, Sol 79 habitaciones 10 y $15.
B-2 S-2491 13 Abril

CALLE ZULUETA No. 32
Pegado al teatro Payret se alquilan magníficas habitaciones y Aguiar 57 y Cuba 80 y Cuba 120 y Compostela 110 y Aguacate 122 y Manrique 163, Lagunas 85 Animas 129 y Gervasio 27 y Virtudes 140, Calzada del Cerro 607, Recreo 20 y Vedado calle J No. 11 y 5a. 48 y A número 3, 10 No. 6 y Nueve 174.
B-2 13144 8 Abril

REBAJA DE ALQUILERES
Oquendo número 14, entre Neptuno y San Miguel, habitaciones a 9 pesos.
B-2 12529 10 Abril

HABITACIONES
Reina 12 altos casi esquina Galiano se alquilan juntas o separadas dos espléndidas habitaciones con balcón a la calle.
B-2 12333 30 Abril

VEDADO. Familia respetable alquila habitaciones amuebladas con toda asistencia. Precio moderado. Calle 17 No. 419, entre 4 y 6.
B-2 S-2194 1 Mayo

SOL 79, HABITACIONES $7, $10 y $15, accesorias $16. Cuba 46, habitaciones $10, $12 y $15. Industria 115, habitaciones vista calle $15, $16 y $18.
B-2 S-2493 8 Abril

B3. Locales para Comercio

SE ALQUILA en $150.00 amplio local en Belascoaín 122, ocupado actualmente por el garage del señor Antonio López Oseira. Informan García Tuñón. A-8786.
B-3 E-829 10 Abril

ALQUILO. San José número 109, nave propia para garage, taller, industria. Tiene 2 cuartos al fondo, se alquila todo junto o separado. La llave allí. Informan: 12 esquina a 15, chalet.
B-3 S-2665 16 Abril

SE ALQUILA UNA NAVE
Con 2.000 varas cuadradas en buen estado. Precio: $250.00 mensuales. Fiador o dos meses en fondo. Llave en la misma. Información: Manzana de Gómez 409. M-2758. Dr. Fernández Mederos.
B-3 14025 16 Abril

SE ALQUILAN naves de todos tamaños, propias para industria o almacén. Informes: Ramón Planiol. Desagüe 62. Telf. U-4985.
B-3 14060 11 Abril

SE ALQUILA OBISPO 78
casi esquina a Villegas. Gran local. Propio para cualquier clase de comercio. La llave en la misma de 8 a 11 y de 1 a 4.
B-3 E-824 11 Abril

A LOS COMERCIANTES
En la esquina de Cristina y Arroyo, edificio ocupado por la fábrica de hielo, se alquilan 550 metros cuadrados de superficie, para comercios, todo el frente por Cristina y la mima de 9 a 12 a. m.
tad por Arroyo. Informes en la mis-
B-3 .4073 11 Abril

EN EL VEDADO calle Dos número 3 entre Tercera y Quinta, se alquila un hermoso local de 15 x 5, con habitaciones para vivienda y gran traspatio. Las llaves al lado informes en el mismo, precio muy módico.
(B-3) 14082-83 11 Abril

SE ALQUILA en la Calzada de Concha casi esquina a Guasabacoa, una espaciosa nave con una capacidad de seiscientos metros, propia para industria o depósito de mercancías. Informan: Manzana de Gómez 240. Teléfono A-4893.
B-3 14010 21 Abril

SE ALQUILA en la calle Obispo, frente a la Secretaría de Hacienda, un local propio para establecimiento. Precio rebajado. Informan: Manzana de Gómez 240. Teléfono A-4893.
B3- 14011 21 Abril

LOCAL ESQUINA con armatostes, propio para principiantes bodega, café, lechería, barriada obrera. Se garantiza éxito; vea dueño Edificio Campana, Loma del apeadero Ceiba. Tranvías Vedado-Marianao.
B-3 14002 9 Abril

SE ALQUILAN, una nave de 500 metros y otras dos con 750 metros, adecuadas para comercio o industria. Informa La Vinatera. Arbol Seco y Peñalver.
(B-3) 13922 12 Abril

GRAN LOCAL Jesús del Monte 258 para comisionista, víveres, billar o industria. Llave: Dentista. Informes: Industria 22. A-6523.
B-3 13914 11 Abril

SE ALQUILA Belascoaín 19 para comercio 480 varas, casi esquina Neptuno. Informes Bernaza 39. A-3568.
B-3 13947-50 13 Abril

SE ALQUILA Obrapía 2 para comercio, depósito mercancías agencia o cosa análoga, informes Bernaza 39. A-3568.
B-3 13946-49 13 Abril

SE ALQUILA hermoso local, Cuba número 70, casi esquina a Obispo propio para fonda, café, oficina etc. Si hace contrato por un año o más se da un mes gratis. Alquiler 70 pesos. Informes, teléfonos A-4358 y M-6263.
B-3 13969 12 Abril

GRAN LOCAL BARATO
Alquilo con una casa compuesta de sala, dos habitaciones y servicios, una nave al fondo propia para industria o storage. Calle 26 entre 17 y 19. Tel. M-8964.
(B-3) 13924-26 9 Abril

ALQUILO barato pequeño local Inquisidor, por Luz, No. 27 propio para principiante en comercio o industria. Llave Lechería. Informes: A-6523.
B-3 13915 8 Abril

PARA ALMACEN
Comercio o industria, alquilo dos espléndidos locales, uno en Compostela 98 entre Muralla y Sol, con dos habitaciones altas; y otro en Amargura número 19, esquina a Cuba, con altos propios para vivienda u oficinas con entrada interior o independiente. Precio de situación. Doy contrato. Informan: Muralla número 71. Teléfono A-3450.
B-3 13700 14 Abril

ESQUINA SE ALQUILA
Espléndido punto para bodega y café cantina, tiene instalación sanitaria puesta con ese objeto, local con 6 puertas metálicas. Calzada de Jesús del Monte esquina a Rodríguez. hay contrato. Informa Rodríguez 29.
B-3 S-2635 10 Abril

ALMENDARES, en la calle 9 esquina a 11, local nuevo para establecimiento, también para vivienda muy barato. F-5113. J. Posse.
B3 13660 15 Abril.

GRAN LOCAL
Se alquila en Monte 148, entre Figuras y Carmen, propio para almacén o comercio. La llave café al lado. Informa Ramón García, Galiano 107, Departamento 12.
B-3 13873 8 Abril

ALQUILASE LOCAL propio para barbería u otro giro; no hay ninguna en el Reparto. Parque y Agua, Cerro. Informan: Sta. Lutgarda y Parque Viñuelas.
B-3 13741 4 Mayo.

VEDADO, LUJOSOS ALTOS
Se alquilan en $75.00 con garage, 6 cuartos, sala, saleta, comedor, cocina de gas etc. Calle 15 esquina a 20, frente a la delegación apostólica. La llave en los bajos. Informes en el teléfono M-2000.
E-814 8 Abril

ALQUILO, SAN IGNACIO 58. 400 metros para almacén, depósito comercio. Precio reajustado. I-6090 I-1225.
B-3 13387 10 Abril

PUNTO COMERCIAL. Cuba 87, magnífico local; mucho frente. Informa doctor Arturo Fernández. Habana 86.
B-3 13377 17 Abril

SAN ISIDRO número 60. Se alquilan los bajos. Propios para establecimiento, salón corrido sin columnas. La llave en la bodega. Informes: Ayesterán número 1. Tel. U-1129.
B-3 13396 10 Abril

GRAN PUNTO COMERCIAL
Monte 16, entre Angeles y Aguila. Ocho metros frente. $100. Dr. Arturo Fernández. Habana 86.
B-3 13376 17 Abril

SE ALQUILA NAVE
Nave $60 de 500 metros con una habitación y un puntal de 8 metros, una cuadra de esquina de Tejas. Calle de Velázquez esquina a Cruz del Padre. Bodega llaves e informan dueño Tels. A-7841 y M-5798.
B-3 13236 11 Abril

PROPIO PARA comisionistas, depósito, etc., se alquila amplio y moderno local en Tejadillo 5. La llave en el alto. Informes: Obispo 16.
B-3 13239 8 Abril

ALQUILO gran local de 550 metros, propio para almacén, industria, depósito, en Oficios No. 15 entre Sol y Muralla. Precio $105. Informan F-4131.
B-3 13245 11 Abril

PARA COMERCIO e industria alquilo baratísimo, Infanta esquina Sitios, magnífico local moderno, con mucho frente Informan: Infanta 47, bajos.
B-3 S-2541 11 Abril

PARA COMERCIO o industria alquilo baratísimo, Infanta esquina Sitios, magnífico local moderno, con mucho frente. Informan: Infanta 47, bajos.
B-3 S-2541 11 Abril

EN LA VIBORA, a una cuadra del paradero de Havana Central. Se alquila nave con mucho terreno y muy bien cercado, propio para carpintería o depósito. La llave al lado, Ursula número 18. Teléfono I-7167.
B-3 S-2531 9 Abril

FIGURAS 27. Cerca de Monte. Alquilo muy barato gran local con 200 metros, preparado para comercio, industria o depósito, con 3 posesiones interiores para vivienda. La llave en la misma. Informan: Milagros 32, Víbora. Telf. X-1905.
B-3 13763 8 Abril

SE ALQUILA el moderno edificio Avenida Bélgica 99 propio para Hotel o casa de huéspedes por haber sido fabricado expresamente para ese comercio, situado casi frente a la Estación Central. Informan en el mismo de 2 a 4 o en Luz y Curazao, teléfono M-4753, a otras horas.
(B-3) 13100 15 Abril

SE ALQUILA una buena casa para industria de toda clase como fábrica de escobas, zapatos, fideos o cajas de cartón. Informan Encarnación y San Indalecio, Bodega, Tel. I-7820.
B-3 S-2490 8 Abril

PARA ESTABLECIMIENTO
Se alquilan los bajos de O'Reilly 77 cerca del Parque Central. Informan en los mismos y en D, esquina a 23, Vedado. Teléfono F-1706.
B-3 S-2503 9 Abril.

PAULA, 12
Se alquila para almacén o industria la planta baja de esta moderna casa, con cuatrocientos metros planos y piso granito, cerca de los muelles. Informan: teléfono F-4992.
B-3 S-2446 11 Abril

B7. Varios

AUTOMOVILISTAS
Sportmans y oficinistas. Le guardamos su auto mientras esté en su oficina o teatro por la cantidad de 20 cts. por un corto tiempo con absoluta garantía en el patio de nuestro garage de Morro 5 A. Teléfono A-7055. Sr. Doval.
B-7 S-2317 21 Abril

RESIDENCIA CAMPESTRE
Para familia que desee combinar las comodidades de la ciudad con las delicias del campo, se alquila bonito y moderno chalet de ladrillo, con cinco dormitorios, sala, recibidor, comedor baño, pantry, gran portal con toldos, garage para dos máquinas y cuartos de criados. Tiene sobre diez mil varas de terreno con arboledas de mangos y otros frutales, gallineros, caballerizas etc. Teléfono y luz eléctrica. Situación Reparto Ardai comunicación por los tranvías del Rincón y por carretera a 20 minutos del centro de la Habana. Renta cien pesos al mes con contrato por un año. Informan señor González al M-2559 de 9 a 12 y al I-5221 local 27.
B-7 14085 11 Abril

B8. Solicitud de Alquileres

Se desea local para Almacén y Fábrica de Sombreros, los bajos de 300 metros y los altos de 1.500, en cualquier calle comercial, preferible entre Egido y Belascoain. López, Bravo y Cía. Muralla 66, Apartado 1,998.
B-8 11632 17 Abril

C COMPRAS

C-1.—Casas.
C-2.—Solares.
C-3.—Establecimientos.
C-4.—Automóviles y accesorios.
C-5.—Maquinaria y Accesorios.
C-6.—Muebles y Prendas.
C-7.—Instrumentos de Música.
C-8.—Animales.
C-9.—Fincas Rústicas.
C-10 —Objetos varios.

C1. Casas

COMPRA Y venta de casas, solares y fincas rústicas Dinero para hipotecas a interés módico. A. Durán. Chacón 23. Telf. A-7733
C-1 13275 16 Abril

COMPRO CASAS Y SOLARES
Compro casas chicas medianas y solares, a precio de situación. dinero para hipoteca. Gran Oficina de Administración de Bienes con poder. Infanta 43 D, bajos. U-1802 entre Benjumeda y Desagüe, de 12 a 8.
C-1 13476 8 Abril

C3. Establecimientos

SE COMPRA UNA esquina para bodega. Aurelio Montes. Oficios No. 10.
(C-3) 13413 11 Abril

C6. Muebles y Prendas

MAQUINA SINGER
Ovillo central, compramos en cualquier estado aunque estén descompuestas o tengan comején. Pago doble. Telf. A-8861.
C-6 13581 18 Abril

MUEBLES A PLAZOS Y EN ALQUILER
Compramos toda clase de muebles finos. También hacemos cambio Llame al teléfono U-5820. La Comercial. Neptuno número 153, entre Escobar y Gervasio. Las ventas para el campo no pagan envases
C-6 S-2527 1 Mayo

C7. Instrumentos Música

COMPRO PIANOS, pianolas, objetos de arte, oro viejo, platino y brillantes. Pago en el acto, negocio serio. Llame al Telf. U-3847.
G-7 S-2657 14 Abril

COMPRO pianos y pianolas que no tengan comején. Negocio serio y en el acto. Teléf. M-3040.
C7 13859 19 Abril.

C10. Objetos Varios

COMPRAMOS TODA clase de objeto de plata fina, oro viejo, platino y plata en todas cantidades. San Rafael 133. Carballal Hermanos.
C-10 12530 25 Abril

D VENTAS

D-1.—Casas.
D-2.—Solares.
D-3.—Establecimientos.
D-4.—Automóviles y Accesorios.
D-5.—Maquinaria y Accesorios.
D-6.—Muebles y Prendas.
D-7.—Instrumentos de Música.
D-8.—Animales.
D-9.—Fincas Rústicas.
D-10.—Objetos Varios.

M.E.C.D. 2016

TELEFONOS A-3333 A-1014

ANUNCIOS CLASIFICADOS DEL DIARIO DE LA MARINA

TELEFONOS A-3333 A-1014

D1. Casas

SE VENDE un chalet en la calle 9 entre F y G. Informan: F-3852.
D-1 S-2590 10 Abril

SE VENDE una casa construcción moderna, portal, sala, 3 cuartos baño intercalado, cocina, comedor agua caliente servicio criados. Ave. 4a. entre 6 y 7 Reparto Buenavista a la 3a. cuadra línea playa y media cuadra empresa La Cubana urge vender por necesitar dinero; su dueño en la misma.
(D1) 13787 14 Abril.

EN MIRAMAR
En la calle 10 entre 5a. y 3a. Avenidas, se vende magnífica residencia estilo Renacimiento Español, con jardín al frente, portal con columnas enterizas de cerámica, con su techo estilo mudéjar, sala, recibidor, patio interior sevillano, con su hall con techo de madera tallada, comedor decorado, pantry, cocina, servicios y azotea, cinco hermosas habitaciones, dos lujosos baños y garage con su habitación para criados. Informan Tel. FO-2358.
D-1 13931 8 Abril

VENDO ESQUINA
ideal para fabricar 12 x 27 en Calzada, se deja en hipoteca, es muy barata. Informes Infanta y Llinás, Bodega. U-6805.
D-1 14103 8 Abril

GANGA
Vedado. Casa moedrna, en $13.000, situada a la brisa y se compone de jardín, portal, sala, hall baño completo, garage, comedor, tres cuaros servicio de criados y traspatio; está regalado en este precio; se compra con solo $3.000 y reconocer $10.000. Informa señor Quintana. Teléfono FO-2188, Fuentes esquina a B. Almendares.
D-1 14106 9 Abril

REPARTO ALMENDARES OPORTUNIDAD
Chalet estilo Renacimiento en $11.000. Se compone de jardín portal, sala, hall, 4|4, comedor, garage, baño intercalado azulejeado de rojo, 2|4 criados, patio y traspatio acabado de fabricar está regalado en este precio. Informa José P. Quintana, Fuentes esquina a B, teléfono FO-2188. Reparto Almendares.
D-1 14105 9 Abril

PARA RENTA SEGURA
Vendo casa 2 plantas moderna situada a la entrada del Vedado mide 7.20 x 36.66 bajos, jardín, portal, sala, saleta, 3|4 baño completo comedor, cocina galería, 1|4 y servicios criados, altos iguales pero con un cuarto más. Precio $23.500. Informa Sr. Quintana. FO-2188.
D-1 14107 9 Abril

CALLE ESCOBAR
Casa dos plantas 8x25 moderna a la brisa y próxima a Virtudes. Precio $32.000. Sr. Quintana. FO-2188.

CASA EN $4.200
situada Reparto Almendares, se compone de portal, sala, hall 2|4, baño, comedor, cocina y traspatio está próximo al crucero de Plaza, véame en Fuentes esquina a B, Almendares. FO-2188. Sr. Quintana.
D-1 14108 9 Abril

CASITA A PLAZOS
En Buenavista vendo una de madera y otra mampostería, con $350 y 400. Resto a 20 mensuales precios $1,300 y $1,900. Informan teléfono FO-2526.
D-1 13963 8 Abril

VENDO HERMOSA residencia de dos plantas, sin estrenar, con mucha elegancia y comodidad. Calle 6 entre 5 y 7, La Sierra. N. Gómez. Teléfono FO-9185.
D-1 14038 12 Abril

URGE LA VENTA DE:
Una casa de mampostería. Jardín, portal, sala, tres habitaciones, cuarto baño intercalado, comedor, hall, cocina, despensa y galería cristales y persianas. Un chalet madera, jardín, portal, sala, tres habitaciones, cuarto baño intercalado, (azulejeado) hall, comedor y cocina.—Y una cuartería de mampostería, tres habitaciones y servicios sanitarios, entrada independiente. Liquido todo en $8.500. Admito corredores. Informes: O'Reilly 57. No por teléfono.
(D-1) 14019 11 Abril

VEDADO, GANGAS
A la entrada, próxima a 23, preciosa casa $27.000.—Gran palacete siete habitaciones, dos baños tres garages, $35.000.—A una cuadra de 23 cinco habitaciones, garage un solar brisa $17.000.—Bonito chalet cuatro habitaciones, 2 baños, garage, $17.000. Casa jardín, portal, sala comedor, tres habitaciones pegada a 23, en $6.000. Gerardo Mauriz. FO-9052. Villa Sarita Marianao.
D-1 S-2676 11 Abril

UNA GANGA en el Reparto Almendares se vende muy bonita casa, de una planta, con 5 habitaciones y demás comodidades. Terreno 18 x 40 varas; renta $100. Se puede comprar con $5.000 de contado, dejando el resto. Tel. U-4217.
D-1 S-2668 13 Abril

SE VENDE hermosa casa-quinta "Villa Ofelia" situada en la Víbora, Reparto Chaple, calle General Lacret No. 14 entre Juan Bruno Zayas y Concejal Veiga. Tiene portal, sala, saleta, cuatro amplias habitaciones, hermoso baño con todos sus accesorios, comedor al fondo, pantry, cocina, cuarto y servicio de criados, patio y traspatio, garage y cuarto para el chauffeur, toda rodeada de hermosos jardines, patio para gallinas con gallinero y divisiones de celosías, dos palomares y linda pajarera de cemento en rústico, patio con variedad de árboles frutales, más de 300 metros de fabricación toda de citarón. Superficie total 1,112 varas a $15 la vara. Puede verse a todas horas. Para más informes, su dueño: Revillagigedo No. 8 Almacén de Tabaco. Teléfono A-1660.
D-1 14062 11 Abril

VENDO casa Concepción entre Armas y Porvenir 6.65 x 30 metros, fabricación de primera, citarón preparada para altos punto inmejorable, los carros por la puerta, se cambia por otra más chica aunque sea en reparto facilidad de pago. se da barata. Informes Desagüe 23 A, altos.
D-1 13909 13 Abril

VENDO o cambio la esquina de Novena y Dolores. Víbora dos establecimientos una magnífica casa y una accesoria doy la diferencia en efectivo. El dueño en la misma.
(D1) 13821 19 Abril.

SE VENDE la casa Suárez número 81, de dos plantas, propia para fabricar; mide 8 varas de frente por 42 de fondo, con el agua redimida sin gravamen, a media cuadra de la proyectada Ave. Terminal. Precio: $13.000. Informan: Telf. A-5926. Su dueño.
D-1 13454 13 Abril

VENDEMOS CASAS Habana y Repartos. Producen más 8x100. Hacemos cambios. Telf A-0516. Monte 43, altos, de 9 a 11 y de 2 a 4. López Rodríguez.
D-1 13407 17 Abril

VENDO EN LO MEJOR
de la Víbora un hermoso chalet 370 varas todo fabricación de 1a. en 9.500 costó 15 mil o se cambia por finca vieja, solar, cuartería, terrenos, establecimiento. Informes Amistad 136, Café. Tel. M-7136.
D-1 S-2367 8 Abril

VENDO CASITA Reparto Almendares, calle 7 entre 14 y 16, compuesta de sala, 4 apartamentos, cocina, baño, servicio para atrás patio con entrada independiente. Tiene hipoteca avalorada en dos mil pesos. Teléfono FO-1772.
D-1 13439 9 Abril

VENDO UNA HERMOSA
esquina 1,000 metros todo comercio en 40.000, renta al mes 300 pesos un solo recibo. Informes Amistad 136, García, Café. Tel. M-7136.
(D-1) S-2369 8 Abril

VENDO UN lote de casas esquina 2 plantas, construcción moderna de mampostería y concreto, situadas en lo más alto del Reparto La Lola, calle Luis Estévez número 133. Informan en la misma, altos.
D-1 121332 7 Marzo

SE VENDEN sin intervención de corredor las modernas casas de dos plantas Pérez 11 y 13, entre Concha y Juana Alonso: están pintadas de verde. I-2484.
D-1 E-1181 Indf 6 Jul.

VENDO UNA CASA
que renta 120 pesos, 2 plantas, por Bodega, también se hace negocio o se vende en 13.000 pesos. Informes Amistad 136, Café, García. Tel. M-7136.
D-1 S-2374 10 Abril

D2. Solares

MANZANA de terreno, vendo una con 15.000 varas en el poblado del Calvario a cincuenta centavos vara con una preciosa arboleda de frutales, frente a la calle principal del Barrio y pasando por el otro frente la carretera de Batabanó. Se dan facilidades. Informan teléfono F-5937.
D-2 13938 9 Abril

EN LO MEJOR DEL REPARTO y al ínfimo precio de tres pesos vara se vende un solar en el Reparto Columbia, con frente al tranvía. Informan en la Notaría del doctor Rodolfo Baños, Mercaderes 11, altos. Telf. A-6745.
D-2 13992 8 Abril

VENDO TERRENO
de más porvenir, frente del Maine, solo o con la casa, propio para suntuoso palacio particular u hotel suntuoso; fíjense millonarios de gusto que pueden tener su palacio situado en lo mejor del mundo, sin disputa, o financieros que quieran hacer buen negocio. Informa su dueño, Antonio García Mon. Vedado, 19 y M.
(D-2) 13918 6 Mayo

SOLAR 15x36, en la Avenida de la Paz, pasado el puenne de la calle 23, Vedado, parte alta. A una cuadra del carrito Parque y Conde Rivero, punto ideal. Urge venta. Dueño: Figuras 21. Teléfono A-2683. García.
D-2 14055 11 Ab.

SE VENDE en el Reparto Ensanche del Vedado una parcela de terreno que mide 400 varas en la Calzada de Ayesterán casi esquina a Tulipán. Informan de 5 a 9 p. m. en Calzada de Vento y Ave. San Miguel. Teléfono I-7723.
D-2 14027 9 Abril

NEGOCIO APROVECHABLE
Se traspasa contrato de un solar con frente a Avenida de Acosta, Víbora. Tiene fabricada una nave techo monolítico, estructura de acero. Se compone de jardín, portal, un salón corrido con sus servicios sanitarios; está preparada para hacer dos casas altas. Hace un año costó $4,575.00. Hoy se da muy barata por necesidad de embarcarme. Renta actualmente $65.00. Su dueño: I-7532.
D-2 14029 12 Abril

SE VENDE un solar en Alturas del Río Almendares, Avenida del Parque. Se da barato. Telf. FO-2766.
D-2 13713 10 Abril

VENDO SOLARCITO Felicia entre Guasabacoa y Reforma, 11 varas frente por 27 fondo. Se da barato. Informan: U-2851
D-2 13584 13 Abril

EN LA CALLE 17, entre 28 y 30, Vedado, se vende un solar plazos pagando 10 pesos mensuales. No se pagan intereses. Vale 6 pesos metro. Informan en la calle 11 número 114, entre 22 y 24.
D-2 13558 18 Abril

REPARTO MENDOZA, Víbora Se venden juntos o separados los solares de Santa Catalina esquina a Cortina, paradero de los tranvías de Santos Suárez. Precio económico y facilidades de pago. Informan: Muralla 78.
D-2 13443 17 Abril

VENDEMOS SOLARES Vedado, calle 23, medida 16x36 a 40 y 45 pesos; id. 17 id 22x40 a 45 pesos; id. I id. 24x27 a 30 pesos. Telf. A-0516. Monte 43, altos, de 9 a 11 y de 2 a 4. López Rodríguez.
D-2 13406 17 Abril

A 200 METROS DE INFANTA
Nueve mil varas, con chucho de ferrocarril, otros lotes a 50 y 100 metros de Infanta Facilidades pago. Informa Tavel. F-6252 y U-1710.
D-2 S-2522 1 Mayo.

¡MAGNIFICA OPORTUNIDAD! EN 23, VEDADO
Le vendo de $10 a $13 vara la medida que usted solicite, también en las calles 20, 21, 22, 24 y 26, con grandes facilidades de pago. Informa su dueño: Dr. Aranda y M. Sañudo, Mercaderes 9, Depto. 3, de 10 a 12 a. m. Teléfono M-6173.
D-2 E-223 Indf. 26 Enero

D3. Establecimientos

VENDO en la calle 23 del Vedado la mejor casa de huéspedes con 20 habitaciones muy bien amuebladas, se da comida; precio de ocasión. Tel. U-4217.
D-3 S-2658 13 Abril

SE VENDE una bodega en Benavides y Quiroga, Jesús del Monte. Informes en la misma.
(D-3) 13753 10 Abril

GRAN OPORTUNIDAD por tener que embarcarme vendo una Barra en lo mejor de la Habana, gran venta poco alquiler, contrato 6 años, admito casa en pago y devuelvo dinero también admito socio con tres mil pesos para que se quede al frente del negocio. Informes Café Marte Belona, Constantino Lodos.
D-3 13943 8 Abril

FONDA se vende por poco dinero tiene vida propia, como para dos socios o matrimonio. Calzada y Baños, Vedado. De 10 a 2 de la tarde.
D-3 14063 9 Abril

VENDO en lo mejor de la Habana, Bodega. Venta diaria $70 garantizados igual admito socio trabajador, es una de las mejores Barras. Cuenya, Amistad y Dragones, Café.
D-3 13919 10 Abril

VENDO UN GRAN CAFE $4.500
soy dueño del edificio, no hay otro negocio igual en Cuba, se garantiza el capital. Informes Llinás e Infanta, Bodega. U-6805.
(D-3) 14104 8 Abril

VENDO GRAN BODEGA MUY BARATA
garantizo $70 de venta diarios, no fía nada, tiene casa para familia. Informes Infanta y Llinás, Bodega.
(D-3) 14102 8 Abril

BUEN NEGOCIO
Para quien quiera establecerse con poco dinero, vendo en 4.000 pesos bar cantina, pegado a los Muelles. Doy facilidades de pago y garantizo el negocio. Si el comprador habla inglés mucho mejor. No pierda esta oportunidad. Nada le cuesta convencerse. Carballo, Amistad y Dragones, café.
D-3 13572 8 Abril

ADOLFO CARNEADO
El decano de los corredores en bodegas, cafés, fincas y propiedades. Telf. U-6880.

URGE VENTA
Se vende una gran bodega en la Habana, tiene mucho barrio y cantina, paga poco alquiler; no corre con inquilinos, sola en esquina, buena venta. Se da en primera oferta si es razonable. Informan café Infanta y Ayesterán. Adolfo Carneado.
D-3 13590 13 Abril

BUEN NEGOCIO
Por dedicarse a otro negocio se vende una vidriera de tabacos, cigarros, quincalla y lotería, en punto de mucho porvenir. Informará su dueño en Amargura número 31. Telf M-4636. Habana.
D-3 13255 8 Abril

OPORTUNIDAD
¿Quiere hacerse de una buena bodega? Le vendo la mía por retirarme del negocio, sola en esquina y cantinera, buen contrato y módico alquiler. Admito en pago propiedad abonando la diferencia. Así vale más. U-6690. De 6 a 10 de la noche.
D-3 S-2638 14 Abril

VIDRIERAS
Vendo una en $800 otra $1.500. Facilidades. Vendo también café si tiene garantía no necesito dinero véame Salud y Rayo. Café. Manuel.
D3 S2636 8 Abril.

BODEGA
Vendo bodega sola esquina en la Habana urge muchísimo precio $1.000 de contado. Hernández Salud y Rayo café.
(D3) S2637 8 Abril.

TIENDA MIXTA
En 3.000 pesos víveres cantina ferretería, loza y gasolina en pueblo importante cerca de la Habana local grande alquiler baratísimo largo contrato. Vende 60 pesos informes. Infanta 43-D U-1802. Señor Llenín.
D3 13800 10 Abril.

DENTISTAS
Se venden 2 gabinetes eléctricos dentales, uno de ellos completo con su saleta de espera y accesorios de gabinetes, buró etc. Dr. A. Rosati. O'Reilly 67 altos.
D3 2599 8 Abril

AVISO. GRAN oportunidad para dos compañeros. Vendo casa huéspedes, punto inmejorable. Poco alquiler. Casa moderna. Admito socio pequeño capital. Informa Manuel. Corrales 2, Hotel Santander.
D-3 13606 8 Abril

CARNICERIA. Se vende por enfermedad del dueño, buen barrio. Vende media res. Informan: M-4587.
D-3 13751 10 Abril

VENDO en el mejor punto de la Habana gran vidriera de tabacos y cigarros. Buen negocio poco dinero. Informes: Monte y Antón Recio Café. Benito.
(D-3) 14099 9 Abril

VIDRIERA de tabacos, quincalla, billetes, vendo en lo mejor de la Habana por atender otro negocio, buen contrato, fácil pago. Informan: Muralla No. 103 segundo piso, de 7 a 8 y de 12 a 2 S. Lizondo.
D3 S2621 19 Abril.

SE VENDE una barbería en el precio de los muebles, por enfermo su dueño. En la calle O'Reilly y Villegas. Informan en la misma.
D-3 S-2407 10 Abril

VENDO BODEGA EN el mejor barrio de la Habana, cantinera, muy surtida, por tener otra. $1.500 de entrada y el resto a paga ra plazos cómodos. Carballo. Amistad y Dragones, café.
D-3 S-2571 10 Abril

GANGA: Vendo bodega $1.000; $500.00 de contado resto a plazos. Alquiler: $23.00, contrato 6 años. Informan en la misma. Calixto García, 121, Regla.
D-3 12967 14 Abril.

CAFE SIN CANTINA
En 3,000 pesos, café y vidriera sin cantina, en el centro de la Habana punto muy comercial. Vende 40 pesos garantizados. Informes: Infanta 43-D. U-1802, entre Desagüe y Benjumeda. Llenín.
D-3 13475 8 Abril

DULCERIA ¡Ganga! Lista para trabajar en el acto y con buena marchantería, se vende en mil pesos, céntrica, de poco alquiler y largo contrato. San José 84, de 8 a 11 a. m.
D-3 S-2548 11 Abril

VENDO CAMBIO
por Bodega una grande y acreditada panadería en la Habana, utilidad 500 pesos al mes. Vista es fe. Amistad 136, Café, García. Tel. M-7136.
(D-3) S-2372 8 Abril

VENDO PARA DOS PRINCIPIANTES
una Bodega que vende 50 pesos diarios en 1,500, es una ganga, informes Amistad 136, García, Café. Tel. M-7136.
(D-3) S-2370 8 Abril

VENDO UN KIOSCO
Cantina, venta diaria 50 pesos, en 5.000, facilidades de pago y un Cafecito en 4,000 Informes Amistad 136, García, Café. Teléfono M-7136.
D-3 S-2373 8 Abril

POR LA MITAD de su valor se vende o arrienda en Ciego de Avila fábrica para hacer fideos con capacidad para 10 sacos de harina diarios. Para informes y detalles: teléfono A-0858.
D-3 11056 14 Abril.

VENDO EN 800
pesos una gran vidriera tabacos, cigarros, billetes y quincalla, venta diaria 20 pesos, y un puesto frutas en 425 pesos con local para familia, informes Amistad 136, García, Café. Tel. M-7136.
D-3 S-2368 8 Abril

VENDO bodega con sus enseres preparada para abrir, con poco dinero se hace la operación. Cuellas, Amistad y Dragones, café.
D-2 S-2568 10 Abril

D4. Automóviles y Accs.

SE VENDE un magnífico Packard. Cinco mil kilómetros andados. Carrocería de lujo frivoli, cinco gomas nuevas. Se da en la cuarta parte de su valor. Informa: Enrique Fadilla. Infanta 8. Telf. U-7267.
J. J. R.

GOMAS BARATAS. 30 x 3 1|2, cuerda, $6.50; 31 x 4, $9.50; 32 x 4, $13.50; 33 x 4, $14.50; 32 x 4 1|2, $19.75; 33 x 4 1|2, $19.90; 34 x 4 1|2, $22.00; 33 x 5, $23.90; 35 x 5, $27.90; 29 x 440, $6.90; 30 x 500, $12.00; 30 x 450, $8.90; 30 x 525, $12.90; 31 x 525, $14.00; 30 x 577, $15.50; 33 x 675, $23.80; 34 x 730, $25.50; 34 x 7 (con cámara), $49.00. Havana Tire Co., San Lázaro 240, esquina a Campanario, teléfono M-6609.
D-4 S-2565 17 Abril

SE VENDE un Dodge Brothers del 25 muy barato puede verse en el garage de Estrella y Oquendo, chapa 33846. Preguntar por Martín. Tel. A-4514.
D-4 13935 10 Abril

VENDO chassis Dodge de Carrera, buen motor y de mucha velocidad, baratísimo. Puede verse en Morro y Genios salón billares.
D4 13857 9 Abril.

GANGA, GANGA. Se vende un Chevrolet en 80 pesos casi nuevo. Puede verse en Hornos & entre Príncipe y Vapor, garage.
D-4 14041 10 Abril

SE VENDE una cuña Ford del 27, gomas nuevas, buen estado. Se da en 160 pesos. Para verla: Cerro 731. Telf. I-4709. Garage.
D-4 13997 9 Abril

VENGA pronto que vendo un Suick tipo Canadá, de alquiler de plaza, en perfecto estado, está trabajando y no lo puedo atender. Informan teléfonos M-5506 y M-4689. Preguntar por Planel o por Sabino Fernández.
D-4 S-2663 12 Abril

VENDO CAMIONCITO Ford del 25, para tintorería, víveres, muy apropiado para otros repartos, dos máquinas de planchar Hoffman; todo está como nuevo. Angeles 22, último piso, de 12 a 5.
D-4 14030 9 Abril

SE VENDE un Dodge del 26 se da en 400.00 con buenas gomas pintura Duco, está bueno de todo, forma de pago 200 contado y 200 a plazos. Para verlo C y Calzada, de 8 a 12.
D-4 13953 8 Abril

AUTOMOVIL PACKARD
Vendo o cambio por automóvil chico. Facilidades de pago, se da baratísimo también cambio por casa, terreno. Informes San Lázaro 45. Tel. A-5965.
D-4 E-822 16 Abril

VERDADERA ganga: Chevrolet abierto del 25 en magníficas condiciones se da en 125.00. Pregunte por Díaz. Belascoain y Peñalver.
DODGE cerrado del 26 casi nuevo en muy buen estado lo doy en $400.00. Pablo Díaz. Belascoain 171 por Peñalver.
WHIPER cerrado muy poco uso lo doy a precio de situación. Pregunte por Díaz. Casa Merson, Belascoain 171.
CAMION FORD sin fin con carrocería cerrada en muy buenas condiciones se da en $300.00. Pregunte por Gilberto. Belascoain 171.
CUÑA del 26 FORD en condiciones para prestar servicio la doy en $125.00 por embarcarme, pregunte por Rodríguez. Belascoain 171.
TOURING FORD del 27 en magníficas condiciones lo vendo en un precio sumamente barato $125.00. Véame. Pablo Díaz. Belascoain y Peñalver.
D-4 E-825 14 Abril

BOLETIN SEMANAL AUTOS DE USO

DODGE Sedan. .	$ 500.00
DODGE Touring.	$ 500.00
DODGE Sedan. .	$ 300.00
AUBURN Sedan chico.	$ 500.00
OLDSMOBILE Sedan.	$ 550.00
PEERLESS Touring 7 pasajeros.	$ 450.00
CHRYSLER 52 Touring.	$ 900.00
CHRYSLER 52 Touring.	$ 700.00
BUICK 7 pasajeros del 25. . .	$ 750.00
BUICK 7 pasajeros del 26. . .	$ 850.00
ESSEX Sedan del 28.	$ 750.00
NASH Sedan. . .	$ 900.00
NASH Touring 7 pasajeros. . .	$1.200.00
BUICK Sedan del 27.	$1.100.00
BUICK Sedan del 27.	$1.250.00
CHEVROLET Touring. . . .	$ 300.00
BABY Marmon.	$1.700.00

PLA AIXALA MOTORS
Distribuidores "NASH" y "MARMON"
Marina y Príncipe.
D-4 E-827 9 Abril

POR NO NECESITARLO vendo un camión Ford de tintorería, con arranque, carrocería y gomas, todo nuevo, en 250 pesos. Puede verse en el garage Santa Emilia 11 y 13. Para más informes: Santa Emilia No. 114.
D-4 S-2587 9 Abril

NUEVO HISPANO SUIZO
SE VENDE un Dodge del 27. cambio universal, está como nuevo. Informan Obispo 31, Panadería, se da barato.
D-4 S-2552 9 Abril

SE VENDE un Buick tipo ligero, o se regala al primero que llegue. Informan Vigía número 10.
D-4 S-2640 10 Abril

CHRYSLER
Coach de 5 pasajeros, último modelo, completamente nuevo, se vende por tener que ausentarse su dueño. Véalo Sr. Doval, Morro 5 A.
D-4 S-2315 21 Abril

SE VENDE
Automóvil Rolls Royce o se cambia por una propiedad bien situada. Informan Morro 5 A, Sr. Doval.
D-4 S-2316 21 Abril

VENDO
un auto Packard de 8 cilindros, 7 pasajeros y un Buick de 7 pasajeros tipo Packard. Morro 5 A. Garage Doval.
D-4 S-2314 21 Abril

D5. Maquinaria y Accs.

VENTA DE CALDEROS DE LINOTIPO
Habiendo equipado el DIARIO DE LA MARINA todos sus linotipos con calderos eléctricos, se desean vender los de gas, que han venido funcionando hasta ahora con excelentes resultados. Estos aparatos están en magníficas condiciones y tienen boquilla de tornillo, lo que demuestra que son modernos. Informes: Sr. EUGENIO SOLER, Departamento de Linotipos del DIARIO DE LA MARINA, de 7 a 10 p. m.
D-5 E-1654 Indf. 5 Ag.

A LOS ARQUITECTOS y Maestros de Obras. Se vende un elevador para industria o construcción de edificios, con su winche y cable nuevos. Informan en Jesús del Monte 380, frente a la Iglesia Espinosa. De 7 a 10 a. m. y de 1 a 7 p. m.
D-5 13609 13 Abril

ALMACEN. Existencias constantes de calderas, donkeys de vpaor, bombas, motores, romanas diversos tamaños, arados, desgranadoras, tuberías, fluses acero para calderas etc. Basterrechea Hermanos. Lamparilla 9. Telf. A-2950, Habana.
(D-5) 11879 20 Sep.

VENDO: Motor marino "Mianos" 1 1|2 y 5 HP, reconstruídos. Precio económico. Véanlos, es una oportunidad. Luis Harty. Baratillo 3.
(D-5) 14049 14 Abril

D6. Muebles y Prendas

COMPRE SUS MUEBLES EN "LA CASA GOMEZ"
Y estará complacido, la calidad de nuestros muebles es lo que nos recomienda háganos una sola compra y no dejará de ser nuestro cliente. Ventas al contado y a plazos con gran facilidad de pago y admitimos sus muebles usados en cambio como fondo, visítenos y ahorrará dinero. Neptuno 259 esquina a Espada. Teléfono U-4490. Visite nuestra exposición en San Rafael 127 entre Gervasio y Belascoain, U-2969.
D-6 13171 30 Abril

DOS JUEGOS de cuarto, se venden. Uno de caoba con 10 piezas, en no menos de $250.00; y otro esmaltado en blanco con 9 piezas, en $150.00 por lo menos No se trata con negociantes. Pueden verse en K No. 191, entre 21 y 19, Vedado.
D-6 13927 10 Abril

VENDO juego recibidor caoba moderno, mesa larga, juego cuarto y sala, máquina ovillo central, victrola diafragma ortofónico, canastillero máquina lanzadera es ganga. Teléfono U-3163.
D-6 13349 11 Abril

CAJAS DE CAUDALES
sumamente baratas gran surtido, archivos, burós, mesas planas, máquinas de escribir libreros y toda clase de muebles de oficina Apodaca 58 entre Suárez y Revillagigedo.

MUEBLES EN GENERAL
Juegos de cuarto, sala y comedor y saleta máquinas de coser, baúles, escaparates, victrolas Víctor toda clase de muebles. Apodaca 58 entre Suárez y Revillagigedo.

PARA CAFE Y FONDA
Cantinas, mostradores, vidrieras, mesas de mármol vitrolite y madera, sillas de Viena nuevas y de uso y toda clase de enseres. Apodaca 58, entre Suárez y Revillagigedo.
D6 13839 14 Abril.

LIQUIDACION DE MUEBLES
Solo por quince días, liquidamos: Juegos de cuarto, esmaltados y decorados, a $55; de sala, con espejo, $40; sillones para portal, $11 par; de mimbre, $10; camas de hierro, $5; escaparates, nuevos con lunas, $26; cómodas y coquetas $7. Y demás muebles sueltos, a precio de verdadera liquidación, Cambiamos y construimos a capricho, toda clase de muebles. También le damos facilidades para el pago. Sol número 111, entre Egido y Villegas. Telf. M-7070.
D-6 13458 11 Abril

LA ILIADA DE PEDRO GARCIA
Reparación de muebles en general, no venda ni cambie sus muebles, nosotros se los reformamos y dejamos nuevos de paquete. Esmaltamos, barnizamos y tapizamos en todos estilos. Especialidad en mimbres recogiendo su juego hoy, se lo entregamos listo pasado mañana, un trabajo perfecto pues tenemos máquina de pintar. Hospital 25 A Tel. U-4424.
D-6 14078 5 Mayo

LIQUIDACION DE MUEBLES
"La Casa Durán" Angeles 84 próximo a Gloria. Teléfono M-9175. Escaparates desde $8.00. con lunas desde $18.00; coquetas desde $10.00. Aparadores desde $6.00, mesas correderas, desde $6.00; de noche desde $2.00; Espejo y consola desde $10.00; seis sillas y 2 sillones caoba desde $18; americanas desde $15.00; Juegos de cuarto marquetería, desde $55.00. De comedor $55. De sala desde $35.00. Vendemos muebles sueltos, a plazos y contado. Alquilamos, damos facilidades de pago. Compramos muebles usados y se los tomamos en fondo. Para el campo embalaje gratis.
D-6 xxx 6 Mayo

SE VENDE contadora caoba de $9.99 en $90.00. Se alquila esquina propia para efectos eléctricos, locería, ferretería o puesto de frutas; se da contrato y se vende armatoste mostrador y vidriera de bodega, casi regalado. Informan en la bodega. Manrique y Peñalver.
D-6 14067 9 Abril

PARA OFICINAS Y DE OCASION
Bufetes planos y de cornisa. Archivos, cajas archivos, máquinas de escribir. La Hispano Cuba, Villegas, 6. Losada. A-8054.

DINERO
No reparamos intereses. Préstamos sobre alhajas y objetos de valor.
LA HISPANO CUBA
Villegas. 6, por Avenida de Bélgica, antes Monserrate. Teléfono A-8054.

DE OFICINAS
Compro. A-8054. Bufetes planos y de cortinas. Archivos, cajas archivos, libreros, máquinas de escribir. La Hispano Cuba. Losada, Villegas, 6. A-8054.
D-6 E-317 Indf.

LAMPARAS EN GANGA
Se vende una lámpara de sala de bacarat, muy fina, en $300.00. — Una lámpara de comedor. Una lámpara de pie de bronce, en $100, mármol de Verona, en $80.00. Puede verse en la Casa Vilaplana. O'Reilly y Villegas.
D-6 E- Indf. 1 En.

MUEBLES EN GANGA
Gran surtido en juegos completos y piezas sueltas, juegos de cuarto, 70 pesos; comedor 75 pesos; sala o recibidor, 45 pesos; cama a 7 pesos; cómodas 10 pesos; seis sillas y dos sillones 15 pesos; sillas sueltas a $1.50; sillones $2.50; mesas correderas 6 pesos y otros que no se detallan a los precios mencionados. También se cambian y compran en
"LA PRINCESA"
San Rafael 107. Teléfono A-6926.
D-6 2777 Indf. 1 Dic.

MUEBLES
Fabricamos o importamos para el gusto más refinado. Pueden adquirirse a plazos y en alquiler en el almacén importador de muebles y casa de préstamos "La Nueva Especial", Neptuno Núm. 191 y 193 Teléfono U-5016, al lado del café "El Siglo XX". Nota:—Las ventas para el campo no pagan envases
D-6 S-2528 1 Mayo

LIQUIDACION EN MUEBLES
Escaparates de luna a $23.00, sin lunas a $8.00, coquetas a $12.00, camas de hierro a $7.00, aparadores a $12.00, neveras hierro laqueadas a $25.00, redondas a $45.00 vitrinas a $18.00, mesas redondas a $8.00, juegos de cuarto de 6 piezas a $75.00, sala a $70.00, mimbres a $60.00, máquinas de Singer bobina central $30.00, vitrolas desde $12.00. Discos, violines, mesas de centro, paravanes, sillones de niños, muebles de todas clases finos y corrientes todo a mitad de precio. El Pensamiento. Sol 93, entre Aguacate y Villegas. Nota: Compramos y cambiamos muebles. Llamen al teléfono A-4518.
D-6 S-1937 23 Abril

"LA NUEVA ARGENTINA"
Casa de Préstamos. Interés desde el 1 por ciento. Liquidación de prendas procedentes de empeño por la mitad de su valor. Neptuno número 179. U-5956.
D-6 S-1758 1 Mayo

SE VENDE juego de sala dorado juego recibidor, juego biblioteca caoba y bronce, una lámpara puro Renacimiento español, un baúl escaparate, un diccionario Enciclopédico Hispano-Americano y varios muebles más a precio de situación. Informan F-2277.
D-6 13539 8 Abril

"LA ESPECIAL"
La mueblería más grande y mayor surtido de toda la República. Salón de exposición y ventas. Neptuno número 159, entre Escobar y Gervasio. Muebles fabricados y exportados para el gusto más refinado. En "La Especial" pueden adquirir muebles a plazos y en alquiler. Hay juegos de cuarto en caoba de tres cuerpos, con filete de bronce; juegos idem esmaltados en dos tonos policromados y decorados en todos colores; juegos de caoba y bronce; juegos de señoritas esmaltados, policromados y decorados. Juegos de comedor estilo "Renacimiento", idem estilo Adams, idem inglés, idem con filetes en todos estilos y a todos precios. Juegos de sala estilo Luís XVI decorados y con gobelinos; juegos esmaltados y policromados de todos precios. Juegos de sala con filete de bronce muy finos; idem en otros estilos, juegos de recibidor, tapizados y de rejilla a todos precios. También los hay de mimbre de todos estilos y precios; mesas escritorios de todos tamaños; libreros de dos y tres hojas; sillas giratorias, juegos de oficina. Neveras de todos estilos y tamaños. Juegos de niños y esmaltados. Chaise Long tapizadas y de mimbre. Lámparas de pie muy finas y muy baratas, idem de sala, saleta, cuarto y comedor, reloj de pared; idem de pie. Espejos dorados, idem vitrinas, sillones de portal de todos estilos, sillas de coche, idem de colegios, sillas de tijera, paravanes, alfombras, de sala, saleta y cuarto, maceteros de todos estilosy precios, camas de hierro y camitas de niños desde la más barata a la mas fina. Sombrereras, perchas de arbol, cestos de ropa, fiambreras finas y corrientes, sillones de niños de caoba y mimzre. En piezas sueltas: escaparates de lunas, idem sin luna, camas, coquetas, cómodas, chifonierr, chifo-Rober; mesas de noche,, aparadores, auxiliares, vitrinas; mesas de correderas, mesas de máquinas, mesas de teléfono y sillería de toda clase y otros muchos articulos que no se detallan aquí. Fíjese bien que "La Especial" le hace a usted cualquier juego o muebles de encargo sin que tenga que hacer anticipo alguno. Hacemos ventas para el campo sin cobrar embalaje; damos facilidades de pago guardando la más absoluta reserva. También alquilamos muebles desde la más humilde cama de hierro hasta una lujosa residencia. Haga una visita a esta acreditada casa y saldrá complacido por su mercancía exquisita y sus precios ínfimos. No se confunda.
"LA ESPECIAL"
Neptuno número 159, entre Escobar y Gervasio. Teléfono U-5620 y Apartado número 2291.
D-6 S-2529 1 Mayo.

ROPAS, MUEBLES, ALHAJAS
Realizamos toda clase ropa caballeros, capas barragán, baúles, maletas, máquinas coser, escribir y alhajas procedentes de empeño. Empeñamos y compramos. "Los Jimaguas", Suárez y Misión. A-3339.
D-6 S-2169 15 Abril

MUEBLES EN GANGA
Vendo por tener que ausentarme: 1 aparador y una vitrina enchapados y marquetería; una mesa y un espejo de cedro con marquetería. Informan en San Tadeo número 10 Ceiba de Marianao. Sr. Vicente Puig.
D-6 13500 8 Abril

SE ARREGLAN MUEBLES
La casa Pernas, reparamos toda clase de muebles finos y corrientes, envases esmaltes decorados barnices y tapicería, se garantizan los trabajos; San Rafael 143. Teléf. U-4680.
(D6) 13693 13 Abril.

VESUBIO EN ERUPCION MUEBLES
Finos y corrientes en general, juegos de cuarto de 2 y 3 cuerpos en caoba y cedro barnizados y esmaltados y decorados en distintos estilos desde $60. Juego de comedor Renacimiento 10 piezas $160. Uno ídem caoba estilo Adams $150. Uno id. caoba fino $160 de cedro con bronces $90 y otros varios desde $50. Vitrinas y aparadores sueltos, desde $12. Juegos de recibidor de mimbre y de caoba desde $50. De sala, desde $50. Camas de varios estilos desde $8. Cunas para niños coches, sillitas sillas de servicio y cochesilloncitos de varios estilos, coquetas a $10. Chiffoniers a $12, burós planos y de cortina de todos tamaños sillas giratorias a $8 Libreros desde $15 hasta $50. Carpetas sillas de id. fiambras a $5. Mesas correderas a $8 de noche a $2, de centro a $3. Sillas sueltas a $1.50, columnas macetas finas distintos estilos y varios juegos de adornos, muy finos. Corrales 53.

LAMPARAS Y CUADROS
de bronce valencianas modernas y antiguas desde $3 hasta $50 en todos los estilos. Cuadros de sala y comedor al óleo muy finos y variados. Corrales 53.

MAQUINAS SINGER
De lanzadera y de ovillo un gran surtido y baratas y también compramos y cambiamos. Llámenos en seguida al M-7337. Corrales 53.

ORTOFONICAS INSTRUMENTOS DE MUSICA
1 Saxofón 1 Cornetín, 1 Clarinete, 2 flautas, 1 Violín, 1 mandolina, 2 Banjos 1 bombardino Victrolas ortofónicas y de otras en varios estilos, discos de ópera y corrientes a precios baratísimos y también compramos. Corrales 53.

BAULES, MALETAS
de escaparate y de bodega de camarote de todos tamaños y clases. Maletas de cuero de fibra y corrientes. Id. maletines más barato que nadie. Corrales 53.

RELOJES
de 18 k. y de plata y platino con brillantes de las mejores marcas para bolsillo y para pulso desde $5. Id. de pared en todos estilos y con sonería. Leontinas y dijes oro 18 k., leopoldinas pulso Milanés, yugos botones hebillas para fajas oro 18 k. y esmalte y carteras de bolsillo. Corrales 53.

JOYAS
Solitario de platino con un brillante de 7 y medio kilates, fino, $5.000.00. Aretes oro 18 k. y esmalte para niñas y señoras y piedras preciosas id. de platino y brillantes, id. sortijas y solitarios con piedras preciosas y brillantes de primera calidad, pendantifs y pasadores muy finos. Alfileres de corbata, gargantillas medallitas oro y esmalte.

COMPRAMOS
Ortofónicas, máquinas de Singer, id. de escribir archivos, muebles de oficina, discos modernos, muebles en general, prendas y oro viejo, objetos de arte. El Vesubio. Corrales No. 53 esquina a Factoría. M-7337. Al fondo Isla de Cuba.
(D-7) 13987 8 Abril

D7. Instrumentos Música

SE VENDE piano Stowers, tipo pianola, de magníficas voces. Está como nuevo y se da muy barato. Aguila 211, casi esquina a Estrella.
D-7 13752 9 Abril

CON GRANDES FACILIDADES
Vendemos pianos, autopianos y victrlas ortofónicas Víctor. Visite nuestros nuevos departamentos de música, impresa e instrumentos de cuerdas. Vendemos lo mejor y a precios bajos. Universal Music & Comm. Co. San Rafael y Consulado. Tel. A-2930
D-7 S-2666 6 Mayo

PIANOS AL contado y a plazos, realizamos gran cantidad a precios módicos, por proceder de empeño; absoluta garantía. "La Predilecta". San Rafael y Oquendo.
D-7 S-2656 21 Abril

EN LA MITAD de su valor se vende una pianola marca (Aeolian).
D-7 13617 9 Abril

SE VENDE un piano nuevo tipo pianola, excelentes voces, precio de ocasión. San Rafael número 141, bajos, entre Soledad y Oquendo.
D-7 S-2585 8 Abril

PIANOS, pianolas e instrumentos al contado y en plazos cómodos. Música impresa y estudios para todos los conservatorios. Pianos de alquiler, afinaciones y reparaciones. Calidad y bajo precio. Viuda de Carreras y Cía. Prado 115. Telf. A-3642.
D-7 E-1757 Indf 1 Ag.

PIANO CABLE en perfecto estado, se vende barato. Jesús María 63, altos.
D-7 13882 13 Abril

D8. Animales

VENDO magnífica perra alemana de raza policía legítima, de dos años de edad y sana en $10.00 Inquisidor 39 esquina a Acosta.
(D8) 13801 8 Abril.

CONEJOS. Se vende lote magnífico ejemplares premiados. Un lote de gallinas un gallo jóvenes, plena postura, catalanas Prat. No las hay mejores. Industrial Avícola. Kilómetro 21, ... Brava. Finca "La Piragua".
(D-8) 14091 30 Abril

SE VENDEN una pareja de perritos ... de mes y medio. Milagros 11 esquina a Párraga.
(D-8) 14101 9 Abril

FOX-TERRIER. Véndese magnífica perrita inglesa legítima. Tiene los colores característicos, blanco, negro y carmelita. Carretera Central No. ... Punta Brava.
(D-8) 14092 21 Abril

SE VENDEN dos chivas paridas, son muy buena raza; son muy buenas y se dan baratas. Lombillo 23, esquina a ...riano. Pregunten por Torres.
(D-8) 13999 8 Abril

SE VENDEN 60 mulos de todas clases, caballos de monta, un burro semental, carros de todas clases, faetones, arreos. Marina 3 esquina a Atarés. Teléfono X-2876, frente talleres Genaro... rro y Cuervo.
D-8 S-2610 4 Mayo

D9. Fincas Rústicas

SE VENDE en Caibarién, en la calle Fomento, Finca Rústica con dos mil varas de terreno, gran casa de tabla y teja, establo de Vacas Hershey y Ostil, cría aves de raza, con más de cien árboles frutales, algunos en producción. Inmejorable para Quinta de Recreo. Se vende todo junto o la propiedad sola. Informan en la misma.
D-9 12946 14 Abril

VENDO parcelas para fincas de Recreo de cinco y diez mil metros, todas con su arboleda en producción, tiene luz, teléfono acueducto, guaguas y tranvías veinte minutos, Habana. Pueblo Cotorro finca "Vista Alegre" Cañizares.
(D9) 13575 18 Abril

FINCAS A SEIS KILOMETROS
del Parque Central, carretera de Vento, dos caballerías, 800 metros frente a carretera, gran arboleda, $25.000.—Otra San Miguel del Padrón una caballería, casa de mampostería, buena arboleda, $15.000. Hoyo Colorado, gran finca 27 caballerías, río mucho frente a carretera.—Otra en Antonio de las Vegas, 10 caballerías, magnífica tierra $55.000. Gerardo Mauriz. Teléfono FO-9052. Steinhart 23, Villa Sarita.
D-9 S-2677 11 Abril

VENDO CASI regalada hermosa finca rústica cerca de la Habana, 4.3|4 caballerías; de tierra colorada, agua abundante, gran palmar, muchos árboles frutales. Facilidades de pago. Informan: Churruca 1-A. Huergo.
D-9 13991 12 Abril

SOBERBIA FINCA
dos caballerías largas, magníficas tierras coloradas de fondo. Abundante arboleda frutales y palmas. Casa vivienda mampostería de portal. Tres pozos fértiles. Ubicada frente Panteón Maceo en San Pedro. Precio: $20,000. Alfredo M. Lago teléfono A-5828.
D-9 13921 8 Abril

E SE SOLICITAN

E-1.—Criadas y Criados.
E-2.—Cocineras y Cocineros.
E-3.—Para dos o más servicios.
E-4.—Manejadoras.
E-5.—Crianderas.
E-6.—Chauffeurs.
E-7.—Costureras.
E-8.—Oficinistas.
E-9.—Operarios y Aprendices.
E-10.—Varios

E1. Criadas y Criados

SE NECESITA una criada de 40 a 50 años para casa chica de matrimonio solo. Dormirá en la colocación y dará informes. Sueldo: 15 pesos y ropa limpia. San Lázaro y Galiano, bodega de Prieto.
E-1 13883 8 Abril

PARA LIMPIEZA de cuartos y costura solicito buena criada con referencias. Sueldo $20.00. Informan Tel. FO-1018.
E-1 S-2645 8 Abril

SOLICITO CRIADA seria, para los quehaceres de una casa; 15 pesos. Patrocinio entre Mayía Rodríguez y Goicuría, Reparto Floresta, Víbora.
E-1 14031 10 Abril

SE SOLICITA una muchacha para pequeños quehaceres, de una señora sola, que sepa algo de coser, tiene que dormir en la colocación. Sueldo $15.00. Informan 13 No. 477 esquina a 12.
(E-1) S-2655 9 Abril

E3. Para 2 o mas servicios

SE NECESITA una criada blanca que sea formal y trabajadora. Tiene que saber lavar y planchar. Si sabe desempeñar bien su obligación. Se le dan 25 pesos. Si no que no se presente. Informan Santos Suárez número 141.
E-3 13742 8 Abril

E4. Manejadoras

SE SOLICITA manejadora para un niño de 4 meses. Se piden recomendaciones. 20 pesos. Paseo 34 esquina 5ta.
E-4 14018 9 Abril

MANEJADORA PARA CAMAGUEY
Solicitamos una mujer joven, de 30 a 35 años, que sea seria, formal y laboriosa, ha de ser blanca, española y con buenas recomendaciones. —Presentarse Departamento Anuncios de este DIARIO, de 9 a 12.
E4 13948 8 abr

E2. Cocineras-Cocineros

SE SOLICITA una muchacha peninsular joven, que sepa cocinar bien y haga dulces. Tiene que hacer plaza y dormir en la colocación. Sueldo $30 y uniformes. Calle 25 y 2 Núm. 440, Vedado.
E-2 14058 9 Abril

FOLLETIN 21

WALTER SCOTT

GUY MANNERING

VERSION CASTELLANA
—DE—
E. LOPEZ Y FERNANDEZ

TOMO PRIMERO

(Continúa)

...a... Qué?... Vastos abismos, la negra eternidad..."

Los ociosos que llenaban el castillo de Ellangowan no se habían ocupado sino del negocio que les conducía allí, sin inquietarse un solo instante por los desdichados cuya ruina contemplaban. Es verdad que solo muy pequeño número de entre ellos conocían a esta familia. El padre, caído en un estado de infancia, abrumado bajo el peso de las desgracias, llevando una vida enteramente retirada, había sido olvidado por sus contemporáneos, y la hija no había nunca aparecido en sociedad; pero cuando un rumor general anunció que el desventurado míster Bertram acababa de morir, al verse forzado a abandonar la antigua morada de sus antecesores, todos los corazones parecieron ablandarse, como en lo antiguo la roca herida por la vara del profeta. Cada uno hablaba de la antigüedad de esta familia; se pregonaba su integridad sin tacha; se sentía, el respeto debido al desgraciado, tributo que no es nunca reclamado en vano entre los escoceses, y que cada cual, en este momento, apresúrase a pagar.

Míster Mac-Morlan se apresuró a anunciar que suspendería la venta de la propiedad y del mobiliario, y que dejaría a la joven señorita en posesión de todo hasta que ella hubiera podido consultar a sus amigos y disponer los funerales de su padre.

El sentimiento de conmiseración que se había apoderado de todos los espectadores dejó mudo a Glossin por algunos instantes; recobró su ardimiento viendo que ningún síntoma de indignación se manifestaba contra él, y osó requerir a Mac-Morlan para que procediese a la venta.

—Tomo sobre mí la responsabilidad de aplazarla — respondió éste — y estoy dispuesto a responder de las consecuencias del aplazamiento. Yo informaré al público del día en que se efectuará la subasta. Es interés de todas las partes obtener el más alto precio posible de los bienes a vender,y el momento actual no es propio para esperarlo así.

Glossin abandonó la habitación y la casa con tanta prontiud como secreto; y, para él, era tiempo de hacerlo, porque nuestro amigo Jock Jabos arengaba ya a un grupo de muchachos medio desnudos, y les demostraba cuán conveniente sería poner a Glossin a la puerta.

Restablecióse un poco el orden en una parte de las habitaciones para recibir a la joven y depositar el cuerpo de su padre. Mannering creyó entonces que su presencia se hacía inútil, y que podía ser mal interpretada; notó también que muchas familias aliadas a la de Ellangowan, y que sacaban su principal lustre de esta alianza, estaban dispuestas a pagar a su árbol genealógico un tributo que las dedichas de su pariente no hubieran jamás obtenido durante su vida. Del mismo modo que después de la muerte de Homero, todas las ciudades de Grecia se disputaban el honor de haberle dado nacimiento, siete honorables gentileshombres escoceses se disputaban el de presidir los funerales de Ellangowan, al cual ninguno de ellos había ofrecido un asilo. Mannering resolvió, pues, dejar el castillo y volver a los quince días,, puesto que Mac-Morlan le había dicho que la venta no se verificaría hasta esa fecha.

Pero, antes de partir, hizo pedir una entrevista a Dómine. En cuanto supo que un extranjero deseaba hablarle, se presentó; sus facciones, a las cuales la pena había añadido todavía un aire más extraño, denotaban la sorpresa. Dómine saludó dos o tres veces a Mannering muy profundamente, y quedó en pie, en silencio ante él, esperando a que se explicara.

—¿No adivinaréis, sin duda, señor Sampson instruir a un joven en las bellas letras y en las humanidades... Pero, no; yo no puedo, tengo otros deberes que llenar.

—Mis deseos no llegan a tan alto, señor Sampson; no tengo más que una hija, así que no podéis ser su ayo.

—Sin duda. Sin embargo, soy yo quien ha formado el espíritu de miss Lucy, como el ama de llaves le ha dado los conocimientos vulgares de la aguja y del arreglo de la casa.

—Pues bien, señor, es de miss Lucy de quien quiero hablaros. Pero me parece que no tenéis ningún recuerdo de mí.

Sampson, siempre distraído, no recordaba ni al astrólogo que se encontraba en el castillo cuando el nacimiento de Enrique, ni al extranjero que hacía poco había tomado la defensa de su amo contra Glossin: hasta tal punto la muerte repentina de su amigo había turbado sus ideas.

—Poco importa; por otra parte, soy un antiguo conocimiento del difunto míster Bertram, y tengo, tanto los medios, como el deseo, de ser útil a su desventurada hija. Además, tengo cierta idea de comprar esta propiedad, y quisiera que todo estuviera en buen orden hasta el día de la venta. Ahora, he aquí, señor Sampson, una pequeñez que os suplico que empleéis en las necesidades de la familia.

Hablando así, puso en manos de dómine una bolsa bastante bien repleta.

—¡Pro-di-gio-so! — gritó dómine. — Pero esberad, os lo suplico, a que...

—Imposible, señor, imposible — dijo el coronel escapándose.

—¡Pro-di-gio-so! — repitió Sampson, siguiéndole por la escalera con la bolsa en la mano. — Pero en cuanto a este dinero....

Mannering descendió los escalones, de cuatro en cuatro, sin escucharle ni responderle.

—¡Pro-di-gio-so! — dijo por la tercera vez, llegando a la puerta; — pero, en cuanto a este dinero...

Mannering estaba ya a caballo y no podía oirle.

El dómine, que no había tenido jamás en su poder, fuera de su propiedad, fuera como depositario, la cuarta parte de esta suma, aunque ella no subía sino a veinte guineas, reflexionó en sí mismo sobre lo que debía hacer de este dinero que quedaba en sus manos. Dichosamente encontró en la persona de míster Mac-Morlan un consejero desinteresado que le dió la opinión de emplearlo en las necesidades de miss Bertram, persuadido de que tal era la intención del donante.

Muchas familias nobles de la vecindad ofrecieron entonces a miss Lucy una hospitalidad que ella no podía resolverse a aceptar. Le pugnaba entrar en una casa donde sería recibida por la compasión más que por la amistad. Se decidió, pues, a esperar el parecer de la más próxima pariente de su padre: era una vieja señorita, llamada mistress Margarita Bertram, habitante en Singleside y a quien había escrito para darle parte de la pérdida que acababa de experimentar y de su desgraciada situación.

Los funerales de míster Bertram se hicieron con mucha decencia. La joven señorita no pudo en adelante mirarse más que como habitante momentánea de la casa en que por tan largo tiempo había endulzado las penas y las enfermedades de la vejez. Míster Mac-Morlan le había hecho esperar que no se encontraría obligada a dejar súbitamente este asilo; pero la fortuna lo ordenó de otro modo.

Desde dos días antes de la época fijada para la venta de los bienes de Ellangowan, Mac-Morlan esperaba a cada instante la llegada del coronel Mannering, o al menos una carta que contuviera un poder para obrar en su nombre; pero quedó engañado en su esperanza. El día de la su basta fué él mismo, por la mañana, muy temprano, al correo; ninguna carta había llegado para él. Procuró todavía persuadirse de que el coronel llegaría a la hora de almorzar. Su mujer preparó lo más hermoso de su vajilla, puso algún esmero en su tocado; todos estos preparativos fueron inútiles.

—Si yo hubiera previsto esto — se dijo — hubiera recorrido toda la Escocia para encontrar alguno que quisiera pujar sobre Glossin. En fin, la hora de la venta llegó: fué preciso presentarse en el lugar de la subasta para proceder a lo debido. MacMorlan empleó en los preliminares tanto tiempo como la decencia le permitía. Leyó las condiciones de la subasta tan lentamente como si hubiera sido su sentencia de muerte. Cada vez que la puerta se abría, dirigía hacia ella la mirada con la esperanza que se debilitaba de momento en momento Tenía el oído atento al menor ruido, creyendo oir siempre el caballo del coche del coronel. ¡Vana esperanza! Pensó un instante que podía ser que Mannering hubiera encargado a otra persona que pujara por él, y no se detuvo a reprocharle en ideas la falta de confianza que esta conducta hubiera probado; pero fué desengañado muy pronto. Después de un momento de espera, Glossin ofreció el importe del tipo por el cual se ponía en venta la propiedad de Ellangowan. Nadie hizo una oferta superior: ni un competidor se presentó; y después que el espacio de tiempo que marcaba la arena de un reloj hubo corrido, míster Mac-Morlan, contra todo su corazón, se halló obligado a declarar, en nombre de la ley, que la propiedad quedaba adjudicada al señor Gilberto Glossin. Rehusando quedarse al festín espléndido con que el señor Gilberto Glossin, esquire, ahora Glossin de Ellangowan, obsequió a todo su acompañamiento, volvió a su casa de muy mal humor, diciendo pestes de los caprichos de estos nababs indianos (1), que no saben jamás la víspera lo que querrán al día siguiente.

La fortuna, sin embargo, tomó generosamente sobre ella todo lo vituperable en esta ocasión y apaciguó el resentimiento del honrado Mac-Morland.

A las seis de la tarde llegó un propio, ebrio a no poderse sostener, según dijo la criada entregando una carta del coronel Mannering, con fecha de cuatro días, y que estaba escrita en una ciudad separada de Klippletringan más de cien millas. La esquela contenía un poder pleno para que míster Mac-Morland u otro cualquiera a quien éste quisiera encargarlo, comprara a cualquier precio que fuese la propiedad de Ellangowan: el pliego participaba también que un negocio de familia había llamado urgentemente a Westmoreland, al coronel, donde éste suplicaba que le escribieran a casa de sir Arturo Mervyn, en Mervyn-Hall.

Mac-Morland, en su despacho tiró el poder y la carta a la cabeza de la criada, bien inocente de este retraso; y le costó mucho trabajo abstenerse de recibir a trallazos al miserable mensajero cuya pereza y cuya borrachera eran la causa de esta contrariedad.

(1) Nombre que se da en Inglaterra, como en todas partes a los que vuelven ricos de las Indias.

M.E.C.D. 2016

TELEFONOS A-3333 A-1014

ANUNCIOS CLASIFICADOS DEL DIARIO DE LA MARINA

TELEFONOS A-3333 A-1014

E9. Operarios-Aprendices

SE SOLICITAN operarias, medio operarias y adornadoras de sombreros de señora, no se quieren aprendizas. Maloja 53, fábrica de sombreros. E-9 14093 9 Abril

SE SOLICITA un aprendiz de sastrería que sepa hacer bajos y planchar. Jesús del Monte 244. E9 13850 6 Abril.

E10. Varios

SE DESEA saber el paradero de Elías Fernández. Lo solicita su hermano Andrés, Omoa 11, cuarto 32. Habana. (E-10) 13593 13 Abril

OPORTUNIDAD

Se solicita una señora o señorita para trabajo fácil y decente. Se requieren juventud y buena presencia. Indispensable presentación personal. No atenderemos llamadas por teléfono Ver al Sr. Florentino Rodríguez Departamento de Propaganda de este Periódico. E-10 Indf. 21 Enero

VENDEDORES ambulantes: Proposición ventajosísima para gran cantidad de perfumería y artículos de atracción. Informa: Sr. Espaguera. Oficinas de la Droguería Sarrá. E-10 13965 12 Abril

SE SOLICITAN tres expertas adornadoras de sombreros de señora. Trabajo todo el año. Sueldo: 10 y 12 pesos semanales. Informan: Aguila 107. La Italiana. E-10 14042 10 Abril

SE SOLICITAN sirvientes que deseen trabajar. Se les da casa y comida y colocación por 50 centavos. Animas 107. T-10 1044 8 Abril

SOLICITO SOCIO

que disponga de 10 a 20 mil pesos, pues pongo igual capital para industria, soy conocedor del giro, informes Amistad 136, Sr. García. Tel M-7136. E-10 S-2371 8 Abril

F SE OFRECEN

F-1.—Criadas y Criados.
F-2.—Cocineros y Cocineras.
F-3.—Para dos o más servicios.
F-4.—Manejadoras.
F-5.—Crianderas
F-6.—Chauffeurs.
F-7.—Costureras.
F-8.—Oficinistas.
F-9.—Operarios y Aprendices.
F-10.—Varios

F1. Criadas / Criados

SE OFRECE japonés; es decente, joven, sabe servir mesa y planchar vestidos y demás quehaceres. Informan directamente O'Reilly 102. Teléfono A-6931. (F-1) 13594 10 Abril

DESEA colocarse una joven de manejadora o criada de cuartos en casa de moralidad. Zanja 144, habitación 1. Teléfono U-6719. F-1 13772 9 Abril

DESEA COLOCARSE un joven de color para limpiar por horas; en la misma una muchacha. Tiene buenas referencias. Telf. U-2535. F-1 13996 9 Abril

SEÑORA MEDIANA edad (color) desea trabajo como criada de manos; habla inglés, francés y un poco castellano, con referencias. Telf. FO-9221. Matilde. F-1 13993 8 Abril

JOVENES españolas recién llegadas se ofrecen como criadas. Llamen A-4657. F-1 13928 8 Abril

AN ENGLISH Speaking girl seeks position as nurse or Maid. Call F-4415. F-1 13929 8 Abril

SE DESEA colocar una joven española en casa de moralidad. Informan teléfono M-5576. F-1 13930 8 Abril

DESEA colocarse joven española formal para cuartos o para todo siendo un matrimonio solo. Prefiere la Víbora. Teléfono I-6810. F-1 13956 8 Abril

DESEA colocarse joven japonés de criado de manos; es serio, cumplidor y habla bien el español. Tiene buenas referencias. Informan: Campanario No. 83. Teléfono A-9814. F-1 14005 10 Abril

UNA SEÑORA extranjera que sabe varios idiomas y que tiene muy buenas referencias desea colocarse con familia que embarque para Europa. Llamen al Tel. F-5539. F-1 14013 12 Abril

SE OFRECE un buen criado de mano, joven español, con muchos años de práctica, sabe muy bien su obligación también plancha ropa de caballero y es persona muy formal, para más informes Teléfono F-6152. F-1 14075 10 Abril

PARA CRIADO de mano o limpiar oficinas con varios años de práctica en el país, se ofrece un joven español con buena recomendación. Teléfono I-4070. F-1 14047 9 Abril

SE DESEA colocar una joven española para criada de manos o comedor. Es formal, tiene buenas presencia. Sabe cumplir con su obligación y tiene referencias. Teléfono F-6238. F-1 14016 9 Abril

SE DESEA colocar una muchacha española para cuartos o criada de manos. Tiene buenas referencias. Informan: teléfono I-7503. F-1 14028 9 Abril

DESEA colocarse un joven japonés criado de mano tiene referencias. Teléfono [illegible] F-1 14086 9 Abril

SE DESEA colocar una muchacha de criada de mano o para cuartos en casa de moralidad, tiene referencias, sabe trabajar. Informan Tel. I-5842. F-1 S-2639 8 Abril

JOVEN español se ofrece para casa particular o comercio práctico en servir a la rusa con referencias de donde trabajó. Teléfono A-2794. F-1 13911 8 Abril

SE DESEA colocar una muchacha española de criada de mano o de cuartos sabe coser y tiene referencias, llamen al teléfono F-5942. F-1 13900 8 Abril

DESEA colocarse una joven del país para habitaciones y coser. Sabe cortar por figurín y vestir señoras. Prefiere en la Habana o el Vedado y desea casa de moralidad. Teléfono X-2330. F-1 14000 9 Abril

DESEA colocarse una joven española de criada de cuartos o comedor, limpia y cocina siendo corta familia. Teléfono F-5733. F-1 13936 8 Abril

DESEA COLOCARSE una joven española de criada de manos. Lleva tiempo en el país. Teléfono F-6117. F-1 14057 9 Abril

DESEA colocarse muchacha española de criada de manos o de cuartos. Es formal y trabajadora y recomendaciones las que quiera. 3a. y 10, Vedado. Telf. F-2116 Preferimos en el Vedado. Desea colocarse una muchacha española para cocinar y limpiar para corta familia y tiene buenas referencias, en la calle 3ra. y 10, Vedado. Teléfono F-2116. Preferimos en el Vedado. Desea colocarse una muchacha española recién llegada, de criada de manos o manejadora. Es formal y trabajadora. 3a. y 10, Vedado. Telf. F-2116. Preferimos en el Vedado. F-1 13792 8 Abril

JOVEN español se ofrece para ordenanza o limpieza de oficinas inmejorables referencias. Teléfono M-5761. F1 13802 9 Abril.

SE DESEA colocar joven español de criado de manos, con mucha práctica en el servicio y con muy buenas recomendaciones de familias muy conocidas. Llámese al teléfono U-6658. F-1 13598 10 Abril

F2. Cocineras-Cocineros

SE DESEA colocar cocinero español para casa de comercio. No tiene pretensiones. Tiene quien lo garantice. Teléfono M-4824. (F-2) 13904 8 Abril

DESEA colocarse española de mediana edad para cocinar a una corta familia ayuda un poco a la limpieza, cumple con su deber. Tel. M-4225. F-2 13891 8 Abril

SE DESEA colocar un cocinero español joven, lleva tiempo en el país, sabe cumplir con su obligación, tiene buenas referencias de casa particular prefiere casa particular. Teléfono A-4111. F-2 13962 8 Abril

SE COLOCA excelente cocinera repostera, cocina española y criolla hace plaza, duerme en la colocación o fuera, tiene recomendaciones. Informan teléfono F-6230, calle 25 No. 250, Vedado. F-2 13957 8 Abril

SE DESEA colocar una cocinera española con muy buenas referencias. Cocina solamene y hace dulces. No duerme en la colocación. Aguila 116. A-4393. F-2 14027 8 Abril

SE OFRECE un chinito joven, excelente cocinero. Cocina española y criolla. Sabe de repostería, muy limpio, buenas referencias. Teléfono M-3229. F-2 14023 8 Abril

COCINERO ESPAÑOL, hombre formal, para restaurant, barra, café o negocio. Se ofrece, Aguila 114, café. Telf. M-4871. Sánchez. F-2 13995 9 Abril

SE DESEA colocar señora española de mediana edad de cocinera, entiende bien la cocina o según el sueldo cocinar y lavar, duerme en la colocación. Hotel Nuevitas teléfono A-6903. F-2 14080 8 Abril

SE OFRECE un joven chino cocinero y repostero; desea colocarse en casa particular; sabe cocinar bien a la criolla, española y francesa cumplidor de su obligación. Informan en Dragones 106, altos. Teléfono M-5483. F-2 14072 9 Abril

SE DESEA colocar una cocinera repostera no duerme en la colocación. Llame al teléfono F-6202. F2 14051 8 Abril

SE DESEA colocar joven española para cocinar, cocina criolla y española y a la americana, sabe hacer dulces, tiene referencias. Informan FO-9226. F-2 14084 9 Abril

SE OFRECE gran cocinero y repostero cocina española, criolla y francesa, con veinte años de práctica. Teléfono M-4713. F-2 13923 8 Abril

DESEA colocarse señora cubana de cocinera o para todo el servicio de un matrimonio, prefiere Habana o Vedado. Sueldo $30. Informan Tel. A-6923. (F-2) 13977 8 Abril

SE DESEA colocar una muchacha española para cocinar en casa de corta familia y que sea de moralidad, ella es formal, no anda con novios, es curiosa en su trabajo desea colocarse en el Vedado. Llamar al teléfono F-6102. F-2 13966 7 Abril

DESEA colocarse una cocinera española de mediana edad, con referencias. Consulado 87. F-2 13884 8 Abril

COCINERO ESPAÑOL, con buenas recomendaciones, desea colocarse. Calle 9 número 23. entre H e I, Vedado. F-6108. F-2 13890 8 Abril

UN ASIATICO desea colocarse. Buen cocinero. Sabe cocinar a la criolla y española. Preguntar por Julio Bu. Teléfono A-6714. F-2 13892 8 Abril

F3. Para 2 o mas servicios

DESEA colocarse una muchacha española para criada de manos o cocinar y limpiar a corta familia. FO-2633. F-3 13222 9 Abril

SE DESEA colocar una muchacha con familia americana o cubana, que hable inglés, como cocinera o criada de manos. Informes: M-4024. F-3 13885 8 Ab.

SEÑORA mestiza fina desea colocarse de manejadora o de criada de cuartos y coser. Informes Acosta 21. M-4366. F-3 13910 8 Abril

JOVEN española desea colocarse de criada de mano o manejadora, tiene referencias. Informes teléfono F-4538. F-3 14064 8 Abril

SE DESEA colocar un joven español de criado de manos o de ayudante de cocina. Tiene buenas referencias. Informan teléfono F-6060. F-3 13887 9 Abril

DESEA colocarse española para cocinar y limpiar. Dormir fuera de la colocación. U-2403. F-3 14039 9 Abril

SE DESEA colocar una joven española para cocinar y limpiar. Informan: Oficios número 31, altos. Telf. A-0338. F-3 14040 9 Abril

JOVEN AMERICANA de color, con buenas referencias, ofrece sus servicios como manejadora, criada o lavandera. Myrtle. FO-2735. F-3 13716 10 Abril

F6. Chauffeurs

CHAUFFEUR joven español, entendido en toda clase de máquina desea casa particular; no tiene pretensiones de sueldo y tiene buenas recomendaciones de las casas donde trabajó. Informan: teléfono U-6946. F-6 13564 11 Abril

CHAUFFEUR español nueve años práctica, conocedor de toda clase de máquinas, se ofrece para casa particular o comercio con inmejorables referencias y pocas pretensiones. Informan FO-1213 F-6 13958 13 Abril

CHAUFFEUR español, de mediana edad con los dos títulos, el de España y el de ésta, se ofrece a casa particular o comercio. Tiene referencias inmejorables. Llamen a Ignacio. Teléfono A-4045. F-6 13933 10 Abril

UN JOVEN español se desea colocar de chauffeur en casa particular o de comercio, tiene buenas recomendaciones y sin pretensiones. Teléfono M-2168. F-6 13282 9 Abril

CHAUFFEUR español, con nueve años de práctica y buenos informes y garantías solicita colocación en casa particular para ciudad o campo; es persona seria y respetuosa, entendida y conocedora de cualquier clase de automóvil. Telf. U-4682. F-6 13998 9 Abril

SE OFRECE chofer español, maneja cualquier clase máquina sin pretensiones, tiene informes, A-2864. La Mercantil, Teniente Rey y Mercaderes. F-6 13025 9 Abril

F8. Oficinistas

JOVEN que sabe atender toda clase de correspondencia y público, desea empleo. Exactitud y seriedad. No importa trabajar de noche. Tel. I-2486. F-8 13907-8 8 Abril

PARA TENEDOR de Libros y correspondencia maquinita ofrécese parte o todas tardes español experiencia. Referencias comerciales. Teléfono A-9179. F-8 14004 21 Abril

TENEDOR DE LIBROS

Muy práctico, serio y con magníficas referencias, se hace cargo de cualquier contabilidad por insignificante que sea, fijo o por horas. Teléfono X-1487. (F-8) 10197 7 Mayo

CORRESPONSAL con experiencia en trabajos de oficina y con conocimientos de inglés, se ofrece para puesto de confianza. Magníficas referencias. General Lee 7. Víbora. F-8 13940 8 Abril

F10. Varios

COMERCIANTE retirado, solvente 45 años, bien relacionado en plaza, desea hacerse cargo de cobros o gestion análoga de casa comercial seria, o bienes de particulares, pudiendo brindar fianza garantice su labor. Señor Manuel Macía. Apartado 1990. Habana. (F10) 13638 13 Abril.

DESEA colocarse un jovencito sin aspiraciones en casa comercio. Informan: teléfono I-5168. F-10 13623 10 Abril

EXPERTO agricultor valenciano solicita trabajo o hace negocio en finca que tenga agua para riego. Escribir a Hotel Camagüey Paula No 83 o llamar al teléfono M-9158, Bernardo Martínez. F-10 13920 8 Abril

SE OFRECE matrimonio español con un hijo para encargados de finca. él conoce las siembras y ordeño, práctico en crías de animales lo mismo aves puercos, como ganado vacuno, han tenido finca arrendada por su cuenta. También aceptarían a partido con el dueño tienen buena garantía. Para tratar en Vedado, entre F y G 228, bajos Luis. F-10 13939 9 Abril

SE DESEA colocar un joven español para un ascensor o para dependiente de café o ir al campo. Informan F-6156. F-10 13985 8 Abril

JOVEN español trabajador con excelentes referencias ofrécese para dependiente, garages casas patriculares, cualquier trabajo. Teléfono A-2794. Antonio. (F-10) 13917 8 Abril

JARDINERO desea colocarse 7 años de práctica y buenas referencias de las casas que ha trabajado. Informan teléfono A-0881. F-10 14071 8 Abril

G AVISO OPORTUNO

G-1.—Religiosos.
G-2.—Oficiales.
G-3.—Agencias de Colocaciones.
G-4.—Saldos.
G-5.—Arrendamientos.
G-6.—Pérdidas.
G-7.—Para las Damas.
G-8.—Para el Hogar.
G-9.—Enseñanzas.
G-10.—Interés General

G2. Oficiales

República de Cuba

Secretaría de Obras Plblicas OFICIAL

Comisión local Permanente de Subastas HABANA

REPUBLICA DE CUBA.—SECRETARIA DE OBRAS PUBLICAS.—COMISION LOCAL PERMANENTE DE SUBASTAS.—ANUNCIO.— Habana, Abril 3 de 1929.—Hasta las 9.30 a. m. del día 14 de Mayo de 1929, se recibirán en este Negociado de Contratos y Suministros de la Secretaría de Obras Públicas, situada en las calles de Sol y Aguiar, y en las Jefaturas de los Distritos Provinciales, Proposiciones en Pliegos cerrados para la Subasta General del Suministro de "ASFALTO Y MATERIAL BITUMINOSO", con destino a la Secretaría de Obras Públicas y sus Dependencias, durante el año Fiscal de 1929 a 1930, y entonces se abrirán y leerán públicamente. En este Negociado y en las Jefaturas de Distritos mencionadas se facilitarán Pliegos y demás detalles que se soliciten.—Edelberto Pedro, Jefe del Negociado de Contratos y Suministros. Int.

39135 del 6-8-9 al mayo 11-13

G3. Agencias de Colocaciones

VILLAVERDE y Compañía, O'Reilly 13. Teléf. A-2348. Si usted necesita un buen cocinero, camareros, criados, dependientes, fregadores, cafeteros, chauffeurs, jardineros, etc., etc. Llame al teléfono de esta antigua y acreditada casa y se le mandará en seguida con las referencias necesarias. Se mandan a toda la isla. Agencia seria. G-3 S-2575 17 Abril

AGENCIA La Unión, de Marcelino Menéndez. Treinta y dos años de establecida Es la única que en cinco minutos facilita todo el personal con buenas referencias. Llamen al teléfono A-3318 Habana 114. G-3 S-2570 2 Mayo.

AGENCIA LA Primera de Aguiar, Maloja 53. Telf. A-3090. La más antigua, la que mejor personal tiene de todos los giros y para toda clase de trabajos. Alonso. G-3 S-2070 12 Abril

G5. Arrendamientos

CALVARIO arriendo una finquita de una caballería, casa pozo, arbolado, en Calzada. Informan Tel. F-5164 de 12 a 5. G-5 S-2673 9 Abril

SE DA EN arrendamiento una casa inquilinato doce cuartos dos accesorias acabada reconstruir. También se desea un encargado. Teléfonos A4494, I-2239. G-5 14079 15 Abril

ARRIENDO FINCA en carretera, para vaquería o cultivo; admito socio para hacer jardín, punto ideal, paradero General Machado, antes Boyeros, bodega, Batista. G-5 13622 11 Abril

G6. Pérdidas

SE HAN extraviado unas llaves, se gratificará a quien las entregue en San Miguel No. 133. G-6 S-2653 9 Abril

SE HA PERDIDO el día 3 por la noche un perro policía, grande, que se llama "Pity"; es de color carmelita oscuro, con el pecho más claro. La cola tiene algo de lana y es un poco vuelta hacia arriba. Se gratificará a quien lo entregue en 5ta. esquina a 8, número 103, Vedado. G-6 13877 9 Abril

G7. Para las Damas

PELUQUERA, PEINADORA Y MANICURE

Ofrece sus servicios exclusivamente a domicilio. Melenas: 40 centavos; Rizado Marcell: 50 centavos. Manicure: 60 centavos. Arreglo de cejas: 40 centavos. Masaje. Será usted atendida con esmero y prontitud, llamando al teléfono I-3523. (G-7) 13937 15 Abril

PARA LAS DAMAS. MONTE 61

Telas estampadas. Señora: ¿Ha visitado usted la "Nueva Isla" en Monte 61? Si no lo ha hecho aún no pierda la oportunidad de hacerlo cuanto antes y admire las creaciones de la más exigente moda en sus variados artículos. Voiles, chifones, crepés, georgetes, etc. etc. Una especialidad; los corsets Nueva Isla. En perfumería lo mejor, lo más fino. "Minimax" es el lema de esta casa: Máxima calidad por mínimo precio. Háganos una visita. (G-7) 10216 8 Abril

NOVISIMO METODO PARA ADELGAZAR

Profesora recientemente llegada de New York, donde introdujo con gran éxito su novísimo Método Europeo a base de Parafina para reducir la gordura en general o en determinadas partes del cuerpo, como brazos, piernas, barba, etc. Consultas gratis. Telf. A-1000. Monte, 5. Madame Elsie Droop. G-7 12803 11 Abril

LEON, ex-peluquero de Madame Gil, ofrece sus servicios en la ultramoderna peluquería de señoras e Instituto de Belleza "Maison Fioga", Galiano 38, entre Virtudes y Concordia. Pidan turno al teléfono A-7010. G-7 13765 13 Abril

MANTONES DE Manila, mantillas, peinetas, pelucas blancas todas épocas, capuchones, gitanas, holandesas, mejicanas, argentinas, chinas pierretas, cordobesas, charras, gauchos, piratas Luis XV, Imperio, torero, toda clase de trajes típicos para Carnaval, los alquila PILAR, Virtudes 28, entre Aguila y Amistad. Teléfono M-9392.

FUERA CANAS. Obtenga un hermoso color negro o castaño usando "La Favorita", tintura instantánea y vegetal a base de Quina. Estuche $1. De venta en boticas y sederías. Depósito: Peluquería PILAR, Virtudes, 28. Teléfono M-9392.

CORTE de pelo a sus niños por expertos peluqueros, estilo americano y francés. Niños, 50 centavos. Niñas modelo "Garzón". Niños "Juana de Arco" 50 centavos. Señoritas 80 centavos. Pélquería PILAR, Virtudes, 28. Telf. M-9392.

PILAR. Peluquería de señoras y niños. Peinados $1; masajes, 50 centavos; manicure, 50 centavos; lavado de cabeza, 50 centavos; teñido del cabello desde cinco pesos. Trenzas, moños postizos, cabello. Virtudes, 28. Teléfono -9392. G-7 10542 11 Abril

SOMBRERERA Reformo, hago, tiño, limpio y agrando toda clase de sombreros. Virtudes 67 esquina Galiano Telf. A-2492. Celestina. G-7 13391 11 Abril

MODISTA

Se hacen vestidos de señoras y niños, fina ropa interior, bordados y plisados. Calle 3a., entre 6 y 8. Reparto La Sierra. Teléfono FO-1610. (G 7) S 2417 10 Abril

DA PENA VER CUTIS CON GRANOS

Por eso hago saber a todos que los granos y demás afecciones de la piel, ya sea ezcema, herpes, acne, manchas, forúnculos, espinillas, arrugas, grasa en el cutis, se trata con la Loción Amor y crema Amor, dando la hermosura natural, ahuyentando toda la toxina del resto sin irritar. Consultas de 1 a 6 p. m. Aguila 31. Teléfono M-2476. (G-7) 13756 4 Mayo

G8. Para el Hogar

EXCEMICIDA de Madame Sentouré. Maravillosa pomada francesa, infalible para ezcemas, herpes, psoriasis, granos, fístulas. Poderoso específico para llagas, úlceras crónicas. Curas asombrosas. Venta: Sarrá, Johnson, Taquechel. Depósito: Máximo Gómez 412. Dr. Morist. G-8 Ador. Indf.

EL PENSAMIENTO. Se hace toda clase de calzado a la medida, con especialidad para pies delicados y defectuosos Taller en Cerro 771. Telf. I-6157. (G-8) 12882 30 Junio.

LA CASA OLAVARRIETA

A los propietarios y dueños de casas y establecimientos, les interesa conocer que las mejores pinturas, esmaltes y barnices, los encontrarán, a los precios más razonables, en esta casa. En artículos de ferretería y loza lo mejor, lo más moderno, lo más barato. Neptuno 106. La Llave. A-4480. Pida precios. (G-8) 13289 16 Abril

G9. Enseñanza

SE DAN clases de piano y solfeo, por un método moderno y rápido, a domicilio en la casa. Precio módico. Para informes: teléfono U-3108. G-9 S-2298 21 Abril

ESCUELAS POR CORRESPONDENCIA

¡Estudie una de nuestras especialidades por correo. Tenemos más de 30 cursos, entre ellos tenemos los de Procurador, Comadrona, Perito y Contador Mercantil, Contador Judicial. Perito Electricista y Constructor, envíenos 10 centavos en sellos de correo y le remitiremos un folleto ilustrado para que usted escoja el curso que mejor le convenga. Esta Institución está autorizada por decreto 1966. Escríbanos. INSTITUCION NACIONAL "PITMAN". San Rafael número 65 (altos). Habana. G-9 14054 16 Abril

Academia de inglés "ROBERTS"

MALECON 31

LAS NUEVAS CLASES PRINCIPIARAN EL DIA 3 DE MAYO

Clases nocturnas seis pesos mensuales. Clases particulares por el día en la Academia y a domicilio. ¿Desea usted aprender pronto y bien el idioma inglés? Compre usted el METODO NOVISIMO ROBERTS, reconocido universalmente como el mejor de los métodos hasta la fecha publicados. Tercera edición pasta, $1.50. G-9 E-823 Ind 5 Abril

PROFESORA de solfeo, teoría, violín corte confección, corsets sistema Martí. Bordados a mano y máquina. Clases en su casa y domicilio. Teléfono A-9725. G-9 13952 29 Abril

PROFESORA DE FRANCES

Señorita francesa, profesora, da clases a domicilio en la Habana o repartos de Marianao. Especialmente a niños y señoras. Excelentes referencias. Telf. FO-2165. G-9 14022 21 Abril

CLASES INDIVIDUALES Y COLECTIVAS

por profesor graduado, con mucha práctica, ex alumno, por oposición, de la Escuela de Topógrafos e Ingenieros Geógrafos de España. BACHILLERATO: Aritmética, Algebra, Geometría, Trigonometría, Física, Química, Gramática. Ambos sexos. El más completo éxito en los exámenes pasados. Referencias. ACADEMIA: Empedrado 40, altos, entre Habana y Compostela. Teléfono M-9470. G-9 13733 13 Abril

BAILES Bailes. No es academia, es casa particular. Aprenda a bailar en un curso cinco bailes diferentes. Prof. Gil Novoa-Ferrer. Factoría 72 bajos, de 7 1|2 a 11 p. m. El número en la puerta. G-9 13954 10 Abril

CERTAINLY you need speak English. Aprenda a hablar inglés rápidamente con un extranjero, Profesor de Idiomas. Clases individuales. Enseña también francés, italiano. Traducciones. Amistad 70. A-0584. G-9 13566 3 Mayo.

SEÑORITA doctora en Pedagogía y Profesora de inglés se ofrece para clases de Instrucción e Inglés a familias honorables y a colegios y academias. Preparación para Instituto y Normal y 2a. Enseñanza, métodos eficaces y rápidos. Llame A-2073. (G-9) 13661 4 Mayo.

ACADEMIA Y COLEGIO MORALES

DIRECTORES:

CARLOTA MORALES DE GUTIERREZ
FEDERICO GUTIRREZ ALBERDI

Clases dirunas y nocturnas. Primera y Segunda enseñanza. Clases de Comercio, Ortografía práctica, Aritmética, Teneduría de Libros, Taquigrafía Orellana, Pitman, Inglés, Telegrafía y Mecanografía. Mecanógrafos en un mes, enseñándoles toda clase de trabajos de Oficina y distintos sistemas de máquinas de escribir. Pupilos, medio y tercio pupilos y externos. Se hace toda clase de trabajos en máquina. Avenida Menocal 102, esquina a San Rafael (Infanta). Teléfono U-3756. (G-9) 13551 3 Mayo.

A MODICO PRECIO

Doy clases a domicilio o en mi casa de Teneduría de Libros, Aritmética Mercantil, Taquigrafía Pitman, Mecanografía al tacto y correspondencia comercial. Atarés Núm. 57 F, altos. Telf. I-7268. G-9 13602 2 Mayo.

PROFESORA inglesa da clases. Gran éxito en preparar para exámenes. Calle H, 184, Vedado. Tel. F-3879. (G-9) 11204 14 Abril

ORTOGRAFIA EN SU CASA

Aprovechando los ratos desocupados, desde su misma casa puede aprender una excelente Ortografía, mediante nuestro sencillo y rápido método de Ortografía práctica por correo. El sistema más fácil; al alcance de todos y eminentemente práctico. Gran éxito desde las primeras lecciones. Escríbanos ohy mismo, sin compromiso o envíenos simplemente este anuncio. Gran Academia de Estudios Comerciales "Mercurio". Dragones número 42, Habana. G-9 13330 9 Abril

PROFESORA de instrucción elemental y superior con magníficas referencias y buena práctica en la enseñanza, se ofrece para dar clases a domicilio Avisos al Telf. U-1473. G-9 S-2523 1 Mayo

PROFESORA francesa ofrece sus servicios a la sociedad habanera, referencias inmejorables, garantiza conversación en corto tiempo, sistema fácil. Malecón 328. U-2142. G-9 13302 16 Abril

PROFESORA graduada de inglés de mucha experiencia da clases individuales o colectivas en casa de sus discípulos o en su casa. Sra. Nora Fiddy. Baños y 27, Vedado. Teléfonos F-6239 y F-6534. G-9 13008 8 Abril

ACADEMIA SAN MATEO

San José número 8, por Aguila. Clases de inglés, Teneduría, Taquigrafía y Mecanografía con Ortografía, a 4 pesos mensuales cada asignatura sola. Dos asignaturas 7 pesos y tres $10 mensuales. Mecanografía sola, $2.00. Clases diarias. Director Profesor: Francisco Heitzman. G-9 11995 21 Abril

PROFESORAS de taquigrafía Orellana e Instrucción. Especialidad en Aritmética y Gramática por métodos modernos. También muy práctica en la enseñanza de niños. San Rafael 109, bajos, teléfono A-6950. Después de las 7 p. m. (G 9) 12.600 25 Abril

CLASES INDIVIDUALES día y noche. Teneduría, aritmética, caligrafía, redacción, todo $10.00 mensuales. Inglés, Taquigrafía Pitman, mecanografía, ortografía, $10.00. Diploma y empleo final. Profesor Tizol. Belascoaín 195. Telf. M-1803. G-9 S-2151 17 Abril

DIRECTOR DE ACADEMIA

Autorizada, diez años de experiencia. Aritmética, Algebra, Contabilidad, Taquigrafía, Inglés y Francés. Exclusivamente clase particular. También a señoritas. Altas referencias sociales. Teléfono M-4295. De 11 a 12 a. m. Profesor Martínez. G-9 S-1955 23 Abril

BAILES WILLIAMS, M-3643

Aprenda todos bailes salón que usted quiera Clases por señorita 1 peso, dominarlos todos con profesor, 10 pesos adelantado 5 pesos. También bailes españoles, castañuelas, Zambra Gitana, casa particular. The Williams. Telf. M-3643. G-9 S-1968 9 Abril.

COLEGIO "SAN ELOY"

Pupilos desde $18.00 al mes. Primera Enseñanza, Preparatoria, Bachillerato, Idiomas y Comercio. Se admiten internos, medio internos y externos. Primelles 20. Cerro, Habana. Telf. I-6002. Pida prospectos. G-9 E-705 Indf. 9 May.

ACADEMIA DE INGLES ROBERTS

MALECON, 31.

Las nuevas clases principiarán el día 2. Clases nocturnas: seis pesos mensuales. Clases particulares por el día en la Academia y a domicilio. ¿Desea usted aprender pronto y bien el idioma inglés? Compre usted el METODO NOVISIMO ROBERTS, reconocido universalmente como el mejor de los métodos hasta la fecha publicados. Tercera edición pasta: $1.50. E-2561 Indf 5 Dic.

Gran Academia Comercial de Idiomas, Taquigrafía y Mecanografía. Unica premiada en el concurso Profesional celebrado el 28 de mayo de 1922. Colegio elemental y superior. Director: Luis B. Corrales. Loma de la Iglesia de J. del Monte. Teléfono I-2490. Clases de día y de noche. Internos. En todas las librerías y en esta Academia se vende la única Aritmética Mercantil, práctica, con problemas de Teneduría de Libros. Más útil y más barata que se conoce. [illegible] Indf 1 Ag.

PROFESORA FRANCESA

Graduada de la Universidad de París

Da clases de Francés y Literatura a domicilio y en su Academia. Calle 4 número 253 entre 25 y 27 Vedado. Telf. F-2658. E-1862 Indf 1 Sep

H AVISO ESPECIAL

H-1.—Hoteles.
H-2.—Casas de Huéspedes.
H-3.—Comidas a Domicilio.
H-4.—Cambios.
H-5.—Clínicas y Sanatorios
H-6.—Acciones, Bonos, Valores.
H-7.—Dinero e Hipotecas. Se toma.
H-8.—Dinero e Hipotecas. Se ofrece.
H-9.—Bancos y Banqueros.
M-10.—Misceláneа

H1. Hoteles

HOTEL CHICAGO

Virtudes4, entre Prado y Consulado. El nuevo dueño ofrece al público amplias y modernas habitaciones con agua corriente de $20 en adelante. Por días desde 75 centavos hasta 2 pesos. Hay departamentos muy ventilados, rebajados de precio todos. H-1 13871 10 Abril

PALACIO TORREGROSA HOTEL

Palacio de residencias con mobiliario a base sanitaria y confortable. Aceptamos clientes fijos que no deseen restaurant en el mismo hotel. H-1 12050 21 Abril

HOTEL NUEVA ISLL MONTE Y SUAREZ

Hay espléndidas habitaciones y apartamentos con muebles y sin ellos, un gran servicio de comida en el restaurant más alto y regio de la ciudad, música en horas de comida, servicio a la carta, y se admiten abonados, precios sumamente reducidos, y un buen servicio. No deje de visitarnos. H-1 14066 16 Abril

HOTEL "MANHATTAN"

San Lázaro y Belascoaín, frente al Parque Maceo. Espléndidas habitaciones muy baratas; todas tienen baño privado y servicio. Excelente restaurant, precios económicos. (H-1) 13726 30 Abril

HOTEL "LUZ" OFICIOS NUMERO 35

Este hotel, preparado por su nuevo dueño, ofrece a las personas decentes y familias estables, cómodas y frescas habitaciones y apartamentos, con elevador, con baño privado o sin él. Precio al alcance de todas las fortunas. Con líneas de tranvías a todas partes. M-5764. H-1 S-2530 16 Abril

HOTEL "LINDBERG"

Animas 58. Frescas, ventiladas habitaciones, agua fría, caliente, servicio privado, higiene, moralidad. Por mensualidades de 15 hasta 45 pesos. Por días desde un peso en adelante. Se admiten abonados al comedor. English Spoken. H-1 11381 15 Abril

HOTEL "ROMA" O'REILLY Y AGUACATE

Espléndidas habitaciones. Confort moderno. Magnífico restaurant instalado en la terraza, lejos del polvo, calor y vendedores ambulantes que tanto molestan. Servicio a la carta y con música. Precios de situación. Haganos una visita. Se admiten abonados al comedor. Tleéfonos M-6944 y M-6945. Cable Romotel. H-1 S-2524 1 Mayo

HOTEL VANDERBILT

Espléndidas y económicas habitaciones, desde 25 a 50 pesos, propias para familias estables, hombres solos y todo el que busque una casa de orden y moralidad. Neptuno 309, esquina a Mazón. Teléfono U-6704. H-1 S-2069 18 Abril

HOTEL "COLON"

Las habitaciones más frescas, amplias y bien amuebladas de la Habana, con todo servicio desde 20 a 35 pesos por mes, por día de 1 a 2 pesos. Elevador toda la noche. Magnífico restaurant. Villegas 110, entre Muralla y Sol. Telfs. M-5037 y M-4305. H-1 11631 18 Abril

THE SAVOY

NO HAY COMO LA HABANA

Para pasar un verano agradable. Numerosas familias de provincias nos visitan durante los meses de calor, pues aquí en el Vedado hallan el clima agradable, comodidad y distracción. THE SAVOY es un verdadero hogar, tranquilo y delicioso, rodeado de jardines que proporciona las ventajas del hotel sin las molestias ni cuidados de la casa. Cien metros de portales, siempre frescos y con sombra, donde las señores se sientan a leer, coser y pasar el rato. Comunicación fácil con toda la ciudad y Playa de Marianao, por los tranvías y ómnibus de las calles 17 y 9. A doce minutos del Parque Central, de las tiendas de moda, teatros, cines y bancos. Precios módicos incluyendo tres excelentes comidas diarias, en mesas separadas para cada familia. Cuartos con baño particular y closet. Reserven habitación por escrito.

VEDADO F ESQUINA A 15.
TELEFONO F-5270.
LA CASA DE LAS ESTATUAS

H-1 E-305 Indf. 13 Feb.

H2. Casas de Huéspedes

PALACIO LA AURORA

Oquendo 24. Se alquilan departamentos con sala y cuarto, cocina y servicios, luz toda la noche, muy barato. (H-2) S-2470 12 Abril

NIAGARA HOUSE PRADO 47 ENTRE REFUGIO Y COLON

Esta acreditada CASA PARA FAMILIAS, situada en el punto más céntrico de la Habana, cercana a los más renombrados cines y teatros, por haber sido sometida a un nuevo plan, ofrece al público de la Habana y del interior precios verdaderamente de situación, sobre todo a personas estables.

LIMPIEZA ABSOLUTA

COMIDAS EXCELENTES, servicios inmejorables, habitaciones cómodas y amplios apartamentos con vista a la calle. Es la casa ideal para ser habitada por personas de verdadera moralidad.

Pida informes antes de visitarnos, y sin duda será nuestro más ferviente propagandista y seguro huésped. Por el teléfono A-3079 suministramos cualquier detalle menos precio. H-2 14053 5 Mayo

CASA DE Huéspedes La Matancera, Reina 83, esquina a Manrique. Habitaciones amuebladas con servicio privado, agua caliente, buena comida. Es casa de orden. Precios baratos. Telf. M-4069. H-2 13757 12 Abril

FRENTE AL CAPITOLIO, PRADO 105

Pensión completa, buena comida, esmerado aseo, se desea dos amigos en una habitación pagando 30 pesos cada uno. Hay otra inmejorable para matrimonio. (H2) 13861 12 Abril.

MAISON "GEORGINA"

CALLE 17 ESQUINA A "H"
TELEFONO F-6123
VEDADO

Casa ideal para el verano, fresca, confortable y con un ambiente de "hogar" inconfundible.

Sus amplias y hermosas terrazas, sitio preferente de reunión de los huéspedes, son el obligado centro de animadas tertulias a la hora del té y después de las comidas.

La Maison "Georgina" está localizada en un sitio ideal, alto y fresco muy cerca de la Plaza del Maine a 10 minutos del Parque Central con comunicaciones rápidas por los tranvías y por los Omnibus de la Habana.

Háganos una visita y se convencerá que le ofrecemos un hogar moderno confortable y distinguido, con cocina excelente y el mejor servicio por el precio más bajo que pueda obtenerse hoy.

Precios especiales para matrimonios y familias estables. H-2 S-2573 2 Mayo

HOTEL "PALACIO BERLIN"

Zulueta 83 entre Misión y Gloria ofrecemos habitaciones amuebladas para matrimonios con desayuno, almuerzo y comida por $70.00 Las habitaciones más frescas de la Habana todas con balcón a la calle y con baños privados o sin él. Magnífico comedor con esmerado servicio de camareros. No engañamos, nuestras mejores referencias son nuestros mismos clientes. La mudada no le cuesta nada, la hace la casa por su cuenta. Visítenos quedará complacido. Teléfonos M-4471 y M-4251. (H2) 13735 4 Mayo

SE ALQUILAN

Departamentos ventilados, con baño intercalado, vista a la calle, desde $20 adelantados. Compostela número 66. altos. E-806 3 Mayo

PALACIO AYESTERAN

Ayesterán número 8. Se alquilan departamentos con sala, cuarto y comedor, baño completo, a 20 y 21 pesos, con luz toda la noche. (H-2) S-2471 12 Abril

PALM-BEACH HOUSE

Se alquilan frescas, confortables y muy baratas habitaciones en lo más céntrico y decente de la Habana. Lamparilla 64. M-4772. (H-2) 13547 18 Abril

PENSION IDEAL. CASA exclusiva para familias. Habitaciones altas y bajas para matrimonios y personas solas. En la azotea, independientes para hombres solos. Agua corriente en todas las habitaciones. Baños con agua fría y caliente. Excelente comida Consulado número 124, esquina a Animas. H-2 S-1934 8 Abril

H7. Dinero e Hipotecas (Se toma)

NECESITO $6.000

en primera pago al 9.00 doble garantía, en dos casas acabadas de construir. deseo trato directo no corredores, para informar FO-1147. Pregunten por González. H7 13677 11 Abril.

H8. Dinero e Hipotecas (Se ofrece)

DINERO

Doy grandes y pequeñas cantidades en hipoteca desde el 6x100 en adelante, para la Habana y sus barrios; también tengo para los Repartos Operación rápida y absoluta reserva.

JULIO C. GRANDA

Obrapía 33. Telfs. A-6102 y F-5759. H-8 13392 3 Mayo.

DINERO EN hipotecas al 7x100. Facilito cualquier cantidad, operación en 24 horas. También facilito dinero sobre fincas rústicas, bonos, acciones y valores. Alberto Cuervo, Obispo 59 altos, apartamento 2. Teléfono A-0318. H-8 14056 19 Abril

DESDE 6%
Según Garantía Estimada
HIPOTECAS CORRIENTES
PREFERIMOS CORREDORES
Altos Droguería SARRA - A-4358 M-6263

E-801 11 Abril

DINERO para hipotecas al tipo más bajo de plaza, en todas cantidades, con la mayor reserva y prontitud. Miguel F. Márquez, Empedrado 16, altos, esquina a Cuba. H-8 E-1775 Indf. 22 Ag.

Preferimos Corredores
DINERO en HIPOTECAS
DEUDOR NO PAGA NOTARIA
UNO O DOS AÑOS GRATIS
Interés desde 3%
Compramos al Contado
Urbanas y Rústicas
Habana o Interior
Altos Droguería "SARRA"
Oficina Particular A-4358 M-6263
Tte. Rey y Compostela

E-800 11 Abril

TENEMOS GRANDES

y pequeñas cantidades de dinero para hipotecas al mejor tipo, sobre fincas, casas en la Habana, Marianao y sus barrios, para fabricar. Martínez y Prieto. O'Reilly 23. A-6951. H-8 E-1170 Indf. 1 Junio

DINERO HIPOTECA cualquier cantidad Interés según lugar y garantía. Teléfono A-0516. Monte 43, altos, de 9 a 10 y de 2 a 4. Informa Rodríguez. H-8 13405 1 Mayo

---

FOLLETIN 48

TARZAN EL TERRIBLE

NOVELA

POR

EDGAR RICE BURROUGHS

TRADUCCION DE

EMILIO M. MARTINEZ AMADOR

VIII VOLUMEN

De venta en las librerías "La Moderna Poesía", Pi y Margall 135, y "Cervantes", Avenida de Italia No. 42.

Continúa

No se sintió ningún ruido arriba en la trampa.

Lenta y cautelosamente se izó por la cuerda, mano tras mano, y acercándose cada vez más al techo. Un momento más y sus ojos estarían al nivel del piso de arriba. Ya sus brazos extendidos asomaban en la habitación superior, cuando algo se cerró súbitamente sobre sus dos antebrazos, sujetándoselos fuertemente y dejándolo colgado en el aire, sin poder avanzar ni retroceder.

Inmediatamente apareció una luz en el aposento de arriba, y no tardó el Tarmangani en ver una horrenda careta que lo contemplaba. El sacerdote tenía en las manos unas atadas de cuero, con las cuales sujetaba las muñecas y los antebrazos de Tarzán, dejándoselos pegados desde los codos hasta casi los dedos. Detrás de aquel sacerdote vió Tarzán a otros, y entre varios tiraron de él y lo hicieron pasar por el agujero.

Casi en el momento de llegar sus ojos al nivel del suelo comprendió cómo le habían hecho caer en la trampa. Dos lazadas circundaban la abertura de la celda. Un sacerdote esperaba al extremo de cada una de las cuerdas y en lados opuestos del aposento. Y cuando él llegó a suficiente altura en su ascensión y tuvo los brazos bien dentro de las lazadas, los dos sacerdotes tiraron vivamente de ésta, y así lo hicieron cautivo sin darle la menor ocasión de defenderse ni de ofender a sus captores.

Le ataron las piernas desde las rodillas a los tobillos, y levantándolo en peso lo sacaron de la estancia. No le dirigieron una sola palabra cuando lo subían al patio del templo.

El fragor del combate había aumentado cuando Ja-don apremió a sus huestes a un nuevo esfuerzo. Taden no llegaba, y las fuerzas del anciano jefe revelaban en sus aminorados esfuerzos su creciente desmoralización; y entonces fué cuando los sacerdotes llevaron a Tarzán-jadguru a la azotea del palacio y lo pusieron a la vista de los guerreros de ambos bandos.

—¡Aquí está el falso Dor-ul-Otho! —gritó Lu-don.

Obergatz, cuya desequilibrada mente no había acabado de comprender del todo el significado de muchas de las cosas que pasaban a su alrededor, echó una mirada casual al atado e indefenso prisionero, y cuando cayeron sus ojos sobre las nobles facciones del Tarmangani, se desorbitaron de asombro y espanto y su abotagado semblante tomó matiz lívido. Una sola vez había visto a Tarzán de los Monos, pero muchas había soñado que lo veía, y siempre el gigantesco blanco vengaba los daños que habían cometido contra él y los suyos las implacables manos de los tres oficiales alemanes que llevaron a sus tropas indígenas al saqueo de su pacífico hogar. El capitán Fritz Schneider había pagado la pena de sus innecesarias crueldades; también había pagado su subteniente Von Goss; y ahora Obergatz, el último de los tres, se hallaba frente a la Nemesis que llevaba muchos meses acosándole en sus sueños. El ver a Tarzán atado e indefenso no amenguaba el terror del alemán, quien parecía no comprender que lord Greystoke no podía hacerle daño. Se quedó temblando y balbuciendo, y Ludon, al verlo, temió que otros lo observaran también y comprendieran que aquel barbudo idiota no era dios, que de los dos la figura semejante a la divinidad era la de Tarzán-jadguru. Ya había notado el sumo sacerdote que algunos de los más próximos guerreros del palacio cuchicheaban y señalaban. Y entonces se acercó más a Obergatz.

—Tú eres Jad-ben-Otho—le dijo.— Denúnciale.

El alemán se estremeció. Se despejó su cerebro de todo menos de su inmenso terror, y las palabras de Lu-don le dieron el hilo que conducía a la seguridad.

—¡Yo soy Jad-ben-Otho! — berreó.

Tarzán lo miró de lleno a los ojos.

—Tú eres el teniente Obergatz, del ejército alemán— dijo en excelente germano.—Tú eres el último de los tres a quien tantó tiempo he buscado, y en el fondo de tu podrido corazón sabes que Dios no nos ha juntado al fin en vano.

El cerebro del teniente Obergatz estaba funcionando al fin clara y rápidamente. El también vió las interrogadoras miradas de algunos de los guerreros que lo rodeaban. Vió que los enemigos se hallaban inactivos junto a la puerta, todos con los ojos clavados en él, y reparó en la atada figura del Tarmangani; y entonces comprendió que la indecisión significaba la ruina, y la ruina la muerte. Levantó la voz con los ásperos tonos de ladrido del oficial prusiano, tan distintos de sus anteriores gritos de loco, que llamaron prontamente la atención de todos los presentes e hicieron cruzar una sombra de perplejidad por el astuto semblante de Lu-don.

—¡Yo soy Jad-ben-Otho! exclamó Obergatz.—¡Ese hombre no es hijo mío! ¡Como lección para todos los blasfemos, morirá en el altar por la mano del dios que ha profanado! ¡Quitadlo de mi vista, y cuando el sol esté en el cenit, congréguense los fieles en el patio del templo y presenciarán la cólera de esta divina mano!— terminó levantando la diestra.

Los que llevaban a Tarzán lo sacaron de allí como Obergatz había ordenado, y el alemán se volvió de nuevo a los guerreros de la verja.

—¡Deponed las armas, guerreros de Ja-don—exclamó,— si no queréis que lance mis rayos a que os abrasen a todos! ¡Los que cumplan mi mandato obtendrán perdón! ¡Vamos! ¡Deponed las armas!

Los guerreros de Ja-don se movieron con inquietud, lanzando miradas de súplica a su jefe y de temor a las figuras que seguían en la azotea del palacio. Ja-don saltó en medio de sus parciales, exclamando:

—Que los cobardes y serviles depongan las armas y entren en el palacio; pero ni Ja-don ni los guerreros de Ja-lur humillarán nunca la frente ante los piés de Lu-don y de su falso dios. ¡Decidid! —terminó dirigiéndose a sus secuaces.

Unos cuantos de éstos depusieron las armas y con mirada de carnero cruzaron la puerta que daba paso al palacio; con el ejemplo de éstos hubo otros que cobraron valor para abandonar al anciano jefe del norte, pero fiel y tenaz en torno de él se mantuvo la mayoría; y cuando el último pusilánime hubo dejado las filas, Ja-dón profirió el salvaje grito con que conducía a sus parciales al ataque, y una vez más se trabó la batalla en torno de la puerta. A veces las fuerzas de Ja-don acorralaban a los defensores hacia el interior del palacio, y luego la ola del combate retrocedía y volvía a pasar la ciudad. ¡Y Ta-den y los refuerzos seguían sin parecer! Era ya cerca de mediodía. Lu-don había congregado a todos los guerreros no indispensables para la defensa de la puerta, en el interior del templo, y a éstos los envió, bajo la dirección de Pan-sat, hacia la ciudad, por el paso secreto, para que cayeran por la espalda sobre las huestes de Ja-don, en tanto que las del palacio las acometían de frente.

Atacados por ambas partes por una fuerza inmensamente superior, el resultado era inevitable, y finalmente los últimos restos del pequeño ejército de Ja-don capitularon, y el anciano jefe fué conducido prisionero a presencia de Lu-don.

—¡Llevadlo al patio del templo! —exclamó éste.—Presenciará la muerte de su cómplice, y acaso Jad-ben-Otho dicte contra él una sentencia parecida.

El patio interior del templo estaba atestado. En los dos extremos del altar de occidente se hallaban Tarzán y su compañera, atados e indefensos. El fragor de la batalla había cesado, y el gigante blanco vió conducir a Ja-don al patio, con las muñecas bien atadas por delante. Tarzán dirigió los ojos a Jane y movió la cabeza en dirección a Ja-don.

—Esto parece el fin—dijo con toda calma.—Ese era nuestra única esperanza.

—Por lo menos nos hemos encontrado, John—replicó ella,—y hemos pasado juntos nuestros últimos días. Mi única oración ahora es que, si a ti te matan, no me dejen a mí con vida.

Tarzán no contestó, porque en el fondo de su corazón latía el mismo temor amarguísimo; no el de que lo mataran, sino el de que conservaran la vida a su esposa. Tiró el Tarmangani de sus ligaduras, pero eran demasiadas y harto fuerte. Un sacerdote que tenía cerca lo vió, y con con una risita de burla le dió una bofetada.

—¡Canalla!— exclamó Jane Clayton.

—Otros golpes como ese me han dado, Jane, y siempre ha muerto el cobarde— contestó sonriendo Tarzán.

—¿Todavía tienes esperanzas?

—Todavía vivo— contestó Tarzán, como si esta fuera respuesta suficiente. Jane era mujer, y no tenía el valor de aquel hombre, que ignoraba lo que era miedo. Sabía que al mediodía moriría su marido en el altar, porque él le dijo, cuando se encontraron en el patio del templo, la sentencia de muerte que el teniente prusiano había pronunciado contra él; y además sabía que el mismo Tarzán estaba seguro de que iba a morir, pero era demasiado valiente para admitirlo ni aun para sí mismo.

Y al mirarle allí, tan erguido, tan gallardo y tan bravo en medio de sus salvajescaptores, el corazón de lady Greystoke clamaba contra la crueldad del destino que le alcanzaba.

Llegaron en esto Lu-don y el desnudo Obergatz, y el sumo sacerdote llevó al alemán a su sitio detrás del altar, quedándose él a la izquierda del supuesto dios. Lu-don le cuchicheó una palabra, y al mismo tiempo miró a Ja-don. El tudesco lanzó una mirada ceñuda al anciano guerrero.

—¡Y después del falso dios, el falso profeta!—exclamó señalando a Jadon con dedo acusador. En seguida sus ojos se posaron en JaneClayton.

—¿Y la mujer también? —preguntó el sumo sacerdote.

—El caso de la mujer se resolverá después— repuso Obergatz. — Esta noche hablaré con ella, cuando haya tenido ocasión de meditar sobre las consecuencias de despertar las iras de Jad-ben-Otho.—Luego dirigió los ojos al sol, y volviéndose a Lu-don prosiguió:—Se acerca la hora. Prepara el sacrificio.

Lu-don hizo una seña a los sacerdotes reunidos en torno de Tarzán, los cuales cogieron al preso y lo levantaron hasta ponerlo sobre el altar, donde lo tendieron boca arriba con la cabeza en el extremo sur del monolito, a pocos pasos de distancia de donde estaba Jane Clayton. Impulsivamente, y antes que pudieran contenerla, la esposa se precipitó hacia adelante, se inclinó sobre su marido y le besó en la frente.

—¡Adiós, John!— cuchicheó.

—¡Adiós! —respondió él sonriendo.

Los sacerdotes la cogieron y se la llevaron, en tanto que Lu-don alargaba a Obergatz el puñal de los sacrificios.

—¡Yo soy el gran dios! — exclamó éste.—¡Así cae la cólera divina sobre mis enemigos! —Levantó la vista al sol y alzó el cuchillo sobre su cabeza.—Así mueren los blasfemos de Dios!—chilló; y en el mismo instante una fuerte nota en stacatto repercutió sobre la silenciosa y hechizada muchedumbre; sintióse en el aire un silbido, y Jad-ben-Otho, cayó de boca sobre el cuerpo de su presunta víctima. Otro ruido alarmante, y se desplomó Lu-don, y al tercero le tocó a Mo-sar. Y los guerreros y el pueblo mirando en dirección a aquel nuevo y desconocido ruido, se volvieron al extremo occidental del patio.

En lo alto de la pared del templo

(Concluirá).

M.E.C.D. 2016

El Sindicato Obrero Industrial Celebrará Junta General Esta Noche

LOS TRABAJOS DE HIDRAULICA

Son tantos en España que los ingenieros no les dan abasto

HACEN FALTA TODOS

No se pudo enviar la comisión de ellos que pidió el Uruguay

MADRID, Abril 7. — (AP) — Son tantos los trabajos hidráulicos que se están llevando a cabo actualmente en España, que los ingenieros tienen exceso de ocupaciones en este país, al punto de que, según se ha anunciado el Gobierno no ha podido atender la petición del Gobierno uruguayo para que le enviara una comisión de ingenieros que realizara un vasto plan de obras públicas en aquella república.

En vista de la escasez de ingenieros disponibles para enviarlos a ejecutar obras en el extranjero, el señor Pedro No o Chicharro ha concebido la idea de formar la Unión Hispánica para obras de ingeniería y de su proyecto se dará cuenta mañana a la Real Academia de Ciencias.

Se ha redactado una invitación a los técnicos americanos para que formen parte de la Unión Hispánica, la que firman Torres Quevedo, Torroja, el coronel Herrera, el general de Ingenieros Marvá, Elola, Madariaga y otros hombres de ciencia.

La entidad se está formando trata de aumentar el radio de acción de los técnicos españoles a todos los países, y el Gobierno se halla muy interesado en el porvenir del proyecto.

Hasta ahora sólo se conoce el programa que dice:

"Esta "Union Hispánica" tiende a facilitar, con su organización, demandas semejantes a la de Uruguay. Espera contar con ingenieros consagrados para el estudio del gabinete y preparar los anteproyectos de las obras, sin necesidad de destacarlos largo tiempo fuera de España. Para la dirección de las obras se organizarían, si fuera necesario, turnos de ingenieros, sobre todo jóvenes.

Además, los proyectos ganarán en garantía al dejar de ser meramente personales, por ir aprobados por el Consejo de la Unión, cuyos miembros serán elegidos entre los de mayor autoridad en ingeniería.

"Trátase también de impulsar la venida a España de ingenieros americanos al objeto de que observen en la Unión nuestra técnica y conozcan obras de gran importancia como riegos y canalización, que se están llevando a efecto.

"La obra se iniciará con las Exposiciones de Barcelona y Sevilla, donde se instalarán oficinas de información técnica sobre nuestras obras y empresas de ingeniería, y se documentará a los técnicos extranjeros que lo deseen, y hasta se les orientará en sus viajes de estudio".

LA EMBAJADA QUE VENDRA A CUBA

Quiénes vendrán al acto de la toma de posesión de Machado

MADRID, abril 7. (AP) El Gobierno del general Primo de Rivera ha designado una embajada especial que irá a la Habana, para asistir a la toma de posesión del general Machado para el segundo período de su presidencia.

Componen la Embajada el ministro del Trabajo, señor Aunós, el catedrático Jordana de Poxas y probablemente también un literato eminente que todavía no se ha nombrado, pues Eduardo Marquina no puede acompañarla.

La Embajada llevará el Gran Collar de Isabel la Católica concedido al General Machado y embarcará en el crucero "Almirante Cervera", que llegará a la Habana el 17 de mayo.

EL TRASLADO DE DOS IMAGENES

La de la Virgen del Carmen y la de S. Francisco, en Valencia

VALENCIA, abril 7. (AP) Con el traslado de las imágenes de San Francisco Ferrer a los altares instalados en las calles de Mar y Reina y de la Virgen del Carmen a Tros Alt y Plaza del Mercado, que se efectuó mediante lucidas procesiones han comenzado las fiestas populares al patrono San Vicente Ferrer.

Después de los cultos celebrados en esos altares, comenzó la presentación de los "miracles", piezas teatrales representadas por niños asilados del Colegio Huérfanos del Santo Patrono, en las cuales según los los milagros del Santo.

ARROLLADO EN SAN JOSE

Valentín Fernández García, vecino de Prado No. 93, sufrió lesiones de carácter leve, al ser arrollado en la calle de San José por el auto 10655, que conducía José González y González, vecino de Vapor No. 32.

EL PARQUE DEL OESTE EN MADRID

Será uno de los más bellos de Europa, pronto estará terminado

MADRID, abril 7. AP.—En breve quedará terminado el Parque del Oeste de esta capital, uno de los más bellos de Europa, a cuyo efecto se ha votado por el Ayuntamiento un crédito importante. A la construcción del Parque del Oeste contribuyeron con sus iniciativas Alberto Aguilera, de grata recordación en Madrid, y el concejal Leopoldo Cortina, y merced a los esfuerzos de ambos cuenta la capital de España con magníficos jardines en la parte Oeste de la ciudad, que pueden competir en belleza—superándolo en aspecto agreste—con el Parque del Retiro.

Manifiesto a los trabajadores de la navegación en general, lanzado a la publicidad por la Unión de Tripulantes Marítimos

Esta noche a las ocho, celebrará Junta General en su local, Real 38 y medio en Puentes Grandes, el Sindicato Obrero Industrial de Cuba, con la siguiente orden del día: Lectura del acta anterior; Lectura de Correspondencia; Tratar el asunto de las caballerizas; Tratar de los Electricistas; Asuntos del Reloj; Asunto de la Pintura; Nombramiento de dos colectores: Balance Trimestral Visita de Sociedades Hermanas: Tratar de la conmemoración del Primero de Mayo y Asuntos Generales.

UN MANIFIESTO DE LA UNION DE TRIPULANTES MARITIMOS

Cumpliendo un acuerdo del Ejecutivo de la Unión de Tripulantes Marítimos dicho organismo ha lanzado un Manifiesto a los trabajadores de la Navegación en General, invitando a los que sin ser asociados se dedican a los trabajos de a bordo, para que ingresen en la Unión.

He aquí algunos de sus párrafos:

NUESTRAS ASPIRACIONES

"Nuestra colectividad ha surgido para la justa defensa de nuestros compañeros, y para producir el ambiente de un buen entendimiento entre los Trabajadores de la Industria Marítima tan abandonados y tria Marítima tan abandonados y que podemos afirmar que nuestra Unión ha sido la iniciadora y la que ha llevado a cabo, en tan poco tiempo, la unificación de las 24 colectividades de los Puertos y de la Navegación que forman nuestro organismo Central Nacional, del cual es Presidente el Compañero Miguel Guerra, Presidente de los Estibadores de Oriente y Delegado Electo Para asistir este año a las Conferencias Internacionales del Trabajo, candidatura que ha sido iniciada y defendida por nuestra Unión, resultando por ello un triunfo de nuestra colectividad.

Nosotros tenemos el mayor interés en que los trabajadores Marítimos todos se Agrupen para ejercer su legítima defensa, pues desorganizados, tirando cada cual por su parte, nada haremos más que empeorar aun más nuestra lamentable situación actual.

EL HORARIO Y LA MEJORA DE JORNALES

Mejorar nuestra condición de vida alcanzando mejores salarios y mayores comodidades en el trabajo, así como una jornada de ocho horas al día, y la defensa que es preciso hacer para que las leyes que nos amparan como el Retiro Marítimo, la Ley de Inteligencia Obrera, que bien poco ha hecho en este puerto, desgraciadamente, la Ley de Accidentes del Trabajo, y el fomento de la industria donde trabajamos, son motivos para que los obreros nos agrupemos y todos unidos ejercer con mayor pujanza nuestra defensa de clase explotada y abandonada.

El Congreso Panamericano Obrero, abordará la situación de los trabajadores marítimos de Cuba

El próximo Congreso Pan Americano Obrero, que se ha de efectuar en la Habana en el próximo enero, organizado por la Pan American Federation Of Labor, a la que pertenece nuestra Unión por conducto de la Federación Cubana del Trabajo, como un próximo Congreso Marítimo que se organizará al regreso del compañero Guerra de Ginebra, han de abordar la situación actual de los trabajadores marítimos de Cuba, y para demostrar nuestro derecho a que sea mejorada nuestra pésima situación actual, es preciso estar unidos, ya que quien no se une a sus compañeros para la defensa de sus intereses de clase, no es más que un paria o un inconsciente, cosa que no puede aceptar nuestro personal marítimo que ha dado tantas pruebas de sus entusiasmos y de sus luchas por el mejoramiento de la clase.

Relaciones de amistad

Esta Unión, pues, hoy la más representativa entre los trabajadores de la navegación, con espíritu de clase, la que mantiene una estrecha amistad con la mayoría de las colectividades marítimas nacionales, continentales e internacionales, que ha demostrado su interés por nuestro propio mejoramiento, hace de nuevo este llamamiento a todos los compañeros que remisos o inconscientes de sus deberes, no han venido aún a formar filas con sus compañeros de causa.

No olviden que la unión hace la fuerza y sólo por la fuerza de nuestra Unión bien orientada, podemos aliviar nuestra situación de miseria y de esclavitud en que vivimos.

La Unión debe sobreponerse a todo personalismo, a toda diatriba malsana que individuos interesados pueden hacer contra compañeros dignos que siempre están prestos a comparecer ante quienes los llamen para demostrar su buena y sincera labor en favor de la clase.

CAUSAS DE LA DESORGANIZACION

El personalismo, las calumnias y laborantismos perturbadores, han sido la causa de nuestra desorganización y por ello que soportemos el actual estado de cosas, y conocedores de estos males, busquémosl su remedio, no aceptando más dichos ni infundios lanzados contra las personas y fiscalizando y viendo de cerca su constructiva labor.

Los inútiles, los que desean sólo vivir de las pesetas de los trabajadores, los que resultan ser el estorbo para nuestro progreso, no deben merecer ser oídos y cada obrero dándose cuenta de su deber, debe incorporarse inmediatamente a la Unión, que es donde descansa el arma de su legítima defensa colectiva".

Firman el citado Manifiesto los señores José Pernas, Antonio Piña, José Barbeiro, Víctor Candanedo y Juan Arévalo.

LAS OBRAS DE DERECHO CIVIL

Serán instaladas en el palacio del Tribunal Supremo de Justicia

MADRID, Abril 7. — (AP)—El Gobierno ha ordenado que las fichas de la Biblioteca de Derecho Internacional vendidas por el Marqués de Olivar a la Universidad de Harvard, Estados Unidos, junto con otras obras de Derecho Civil y gran número de folletos sobre cuestiones de Derecho Internacional se instalen en el Tribunal Supremo de Justicia.

Las fichas que corresponden, como se sabe, a la Biblioteca en cuestión, consideradas como una de las mejores del mundo, fueron dejadas recientemente por el Marqués de Olivar a beneficio del Estado Español.

INSULTOS Y AMENAZAS

En los Expertos denunció Dimas Alvariño Martínez, de 23 años de edad, autor de las heridas inferidas a su amiga íntima Elisa Castillo Ruiz, que un hermano de éste nombrado Juan, que reside en la calle de Puerta Cerrada, lo había amenazado con darle muerte. Temeroso de que pueda llevar a cabo sus amenazas, determinó poner el hecho en conocimiento de la policía.

DE UN ANUNCIO

Ramón González Rodríguez, dueño de la taberna "Manín" situada en Agramonte No. 32, denunció a la policía, que de un letrero luminico que tiene frente a su establecimiento, le habían hurtado varios bombillos que aprecia en la cantidad de nueve pesos, sin que tenga sospechas en persona alguna.

Temperaturas en Varias Ciudades

NUEVA YORK, abril 7 (A. P.) La temperatura máxima fué hoy en esta ciudad de 86 grados Fahrenheit y en Washington de 94 grados o sean 30 y 34.4 centígrados, respectivamente.

TEMPERATURAS LOCALES

Durante las últimas 24 horas se han registrado en la Habana, las siguientes temperaturas en centígrados:

Máxima: 29-3.
Mínima: 18-6.
Media: 23-9.

VARIAS NOTICIAS DE SAN SALVADOR

Se espera pronto la llegada del "Jesús del Gran Poder"

FALLECIO UN MEDICO

Las actividades petroleras se han intensificado mucho

SAN SALVADOR, Abril 7 1929.—DIARIO DE LA MARINA.— Habana.

Se han intensificado en todo el país las actividades petroleras.

El Jesús del Gran Poder se espera aquí en este mes.

Ha fallecido el médico mexicano Rodolfo B. González, en ésta.

Se han tenido noticias de que en Los Angeles, California, ha dejado de existir el escritor salvadoreño Sr. Enrique Chacón.

Corresponsal.

UN TESTAMENTO ALGO EXTRAÑO

Deja como herencia a su madre, su hijita de cinco años de edad

NEW YORK, Abril.—Zárraga.

LO es en verdad el dictado por la joven artista de 24 años de edad. Miss Myrtle Flanagan, en su lecho de muerte del hospital Muncle, el dejar a su madre como heredera su pequeña hijita de cinco años de edad, en un testamento hecho legalmente ante un notario y dos testigos.

Por la gravedad de la enferma no fué posible desilusionarla al llegar a esta cláusula de su testamento, manifestándole que la ley no considera el legado de un ser humano como propiedad transferible, puesto que la infeliz muchacha quería morir tranquila en la creencia de que su hijita iría a parar a las manos de la abuela, sin que el padre tuviera intervención directa en su vida futura.

Miss Flanagan se casó con William Flanagan cuando contaba 18 años y vivió con él como buena esposa hasta el pasado otoño, en que él la abandonó, teniendo ella que volver al teatro, de donde se alejara al casarse, para ganar su sustento y el de su hijita.

No hace muchos días se desmayó durante una representación y al ser conducida al hospital se vió que no tenía salvación por habérsela reventado el apéndice. Al saber que se moría sin remedio, mandó a buscar al notario y a su propia madre dictando el testamento con la cláusula antedicha.

"CROMOS"

Nuestro compañero de redacción Urbano del Castillo, nos participa que hoy verá la luz el primer número de la Revista ilustrada "Cromos", órgano defensor de los intereses de la Víbora, Jesús del Monte, Luyanó y sus Repartos, que funda siendo el Director-Administrador.

Son redactores de "Cromos" la Dra. María Josefa Domenzain, Dra. Guillermina Portela, señora Consuelo Morillo de Govantes, Srta. Clarita Morera y los doctores Octavio Mañalich, Antonio Martínez y Covas Guerrero, así como también cronistas sociales en todas las barriadas.

Será Subadministrador el joven Orestes del Castillo.

Dadas las actividades y relaciones sociales y mercantiles de nuestro entusiasta compañero Urbano del Castillo, le auguramos un brillante triunfo a su Revista "Cromos", con más motivo por sólo costar la suscripción cuarenta centavos.

LO QUE CONTIENE DE INTERESANTE LA GACETA

EDICION DEL SABADO, REPARTIDA AYER DOMINGO

—La Secretaría de Estado publica, remitido por el Embajador de Cuba en Madrid, la convocatoria que se ha hecho por el Ministerio de Instrucción Pública y Bellas Artes de España, para concursos de música este año, en el que pueden presentarse los musicógrafos de los países hispano-americanos y cuyos trabajos deben presentarse antes del dos de Mayo del año actual.

—Decretos aceptando las renuncias siguientes: la del Juez Municipal primer suplente de Cauto Embarcadero señor Raul J. Ante y la del Juez Municipal primer suplente de Zulueta señor Raul Foyo y Liñero.

—Autorizando al Secretario de Justicia para que proceda a designar los miembros de la Junta de Jubilación Notarial y sus Suplentes.

—Nombrando Archivero General de Protocolos del Distrito de la Habana que servía el doctor Ignacio Carrera Justiz, al señor Dr. Carlos M. Alzugaray y Lavaggi, notario de esta capital.

—Conceder las permutas siguientes: la de los Notarios Pedro M. Salcedo y Bonastra y Angel Fornaris y Sánchez de sus notarios de Santiago de Cuba y Gibara; la de los notarios Alberto Trujillo y Acosta y Heriberto Antonio Sparolini y Porto, de Santiago de los Baños y Pinar del Río; la de los señores Arturo Santaló y Pérez y Eduardo Santaló y Varela de Cabaiguán y Ranchuelo.

—Aceptando la renuncia de Juez Municipal Segundo Suplente de Güines, señor Pedro P. Lorenzo y Mederos.

—Declarar con lugar el recurso de alzada interpuesto por la Corn Products Refining Co. (S. A.) contra el acuerdo de la Secretaría de Agricultura que desestimó la inscripción de la marca industrial "Maizena" para distinguir harina de maíz.

—Concediendo título de Procurador al señor Ricardo Herrera y Hernández del Partido Judicial de Mayarí.

—Suspender diversos acuerdos de los Ayuntamientos de Pinar del Río, Alto Songo, Caibarién, San Diego del Valle, el Cobre, Jiguaní, Nueva Paz, Santiago de Cuba, Zulueta, San Cristóbal, Guane, Calabazar de Sagua, Cifuentes, que hemos publicado hace cuatro días, en las informaciones de la Secretaría de Gobernación.

—Autorizar a los jefes de Puestos Militares de la República, para que en todos los casos en que tengan noticias o confidencias de la introducción fraudulenta de mercancías de ilícita introducción, como contrabando de drogas heróicas, billetes de lotería extranjeros, etc., puedan actuar practicando los registros de los buques que se encuentren en puertos habilitados, sub-puertos o embarcaderos.

—El Tesorero General de la Nación acusa en las arcas nacionales la existencia en efectivo de $20.927.718,86.

—La Secretaría de Instrucción Pública realiza los nombramientos siguientes: del doctor Gustavo Rafael Sterling Alvarez, profesor de francés de la Escuela de Ingenieros y Arquitectos; el del doctor Pedro Pablo Gastón Rosell profesor también de francés de la propia Escuela; el de la señora Isolina Díaz Otero para que pase interinamente a la Escuela Normal de Pinar del Río, mientras dure la licencia concedida a la señora Alicia Viamonte Cuervo.

—Nombrar al Senador señor Alberto Barreras para que represente al Gobierno en la Junta Nacional de los Juegos Deportivos Centro americanos.

—Nombrando nuevamente a los señores Santiago García Cañizares y Evelio Govantes Fuertes, en representación del Gobierno, para la Junta de Inspectores de la Universidad.

—La Audiencia de Santa Clara disuelve el vínculo civil que existía entre el señor Buenaventura Genaro Leonard Bermúdez y la señora Clara Luz Pérez.

IMPORTANTES SUBASTAS ANUNCIADAS POR LA SECRETARIA DE HACIENDA

La del boletín oficial, la de efectos de escritorio y la de aparatos y productos químicos para el laboratorio

La Comisión Local de Subastas de la Secretaría de Hacienda ha señalado para el día 18 del actual, dos importantes subastas correspondientes al Ejercicio Fiscal de 1929 a 1930: la del Boletín Oficial a las tres de la tarde y la de Efectos de Escritorio a las cuatro de la tarde.

A estas subastas concurren por lo general de 18 a 20 postores.

También ese mismo día, a las dos de la tarde, se celebrará la subasta de aparatos y productos químicos para el Labotorio, correspondiente al Ejercicio Fiscal de 1928 a 1929.

MUY AGRADECIDO EL SR. MIRO

El señor Moisés Miró, pagador de Adeudos del Estado, al hacerse cargo nuevamente de su destino, después de la operación quirúrgica a que fué sometido recientemente, nos suplica que hagamos público su eterno agradecimiento a la infinidad de personas que se han interesado por su estado durante su ausencia, así como de aquellas que han testimoniado el pésame con motivo del fallecimiento recientemente ocurrido de su padre, el señor Fidel Miró.

Cruzando los Andes, Irán Hoy a Santiago de Chile Jiménez e Iglesias

LAS ELECCIONES EN "LA UNION FRATERNAL", CON GRAN EXITO

Triunfo ruidoso obtenido por la candidatura "Unión y Progreso". Derrotando a la candidatura "Juventud Laborista"

VOTARON EL 50 POR CIENTO DE LOS 2,000 SOCIOS

La batalla comicial fué muy reñida y activísima, no obstante lo cual se mantuvo el más completo orden

Celebráronse ayer las elecciones para designar sus mandatarios durante el presente año hasta el 1930, en la importante y respetable Sociedad Unión Fraternal.

Nunca tuvo tanto interés este acto ni se mostraron tantas actividades para la consecución del éxito por las partes contendientes y partidaristas.

La lucha fué incitante, desatada y resuelta.

Si bien la normalidad no se llegó a alterar ni en los meses de la campaña ni en el momento de las elecciones, prevalecía una rivalidad manifiesta, un deseo decidido y gran empeño de conquistar la victoria usando de los medios conturbadores y las formas más precisas y diligentes.

Constituyendo una fortuna moral para la Unión Fraternal, el triunfo de la Candidatura Unión y Progreso, que presentaba para la Presidencia al dignísimo caballero señor José Irene Alvarez, único superviviente de sus felices fundadores el año 1883 y Tesorero de casi un cuarto de siglo, se agruparon a su lado los más caracterizados y significativos de sus elementos, a fin de derrotar a los de la Juventud Laborista, que pretendían introducir cambios de orden radical en la vetusta institución que actualmente tiene sus rumbos ya definidos, su idealidad reconocida y su independencia colectiva sin supeditarse a ninguna tendencia ni entidades.

Para impedirlo, para no permitir la renovación que anunciaban, formaron el victorioso núcleo que le proporcionará a la Unión Fraternal, días de felicidad y de gloria, que a todos beneficie.

El joven Juan Martínez Zequeira, tan estimado por sus prendas personales, culto Maestro Normalista y acreedor a todas las consideraciones, accedió a las solicitudes de un grupo de socios de nueva inscripción, los más y de otros de los que en pasadas elecciones han luchado sin resultado y presentó su candidatura.

Por eso desde los primeros instantes de la mañana se notaba por los alrededores del palacio social un gentío inusitado con entusiasmos visibles.

A las doce, ocupando la presidencia el señor Alberto Scull Montalvo, que hasta anoche era el Presidente y que entregará el poder el día 25 probablemente en la velada que para festejar la fundación de la Sociedad se efectúa, teniendo a sus lados a los Secretarios de la Sociedad señores Ramón de J. O'Reilly y Tránsito López Garrido, a los representantes del señor Alvarez, señores Carlos Almeyda y Cristóbal Franco y por el señor Martínez a los señores Pedro González Hernández, José Morejón y Pedro Portuondo Calás y al frente el señor Rogelio Caramés, Delegado del señor Gobernador de la Provincia.

Desde esa hora hasta las seis de la tarde, depositaron sus boletas 912 electores.

Para el señor José Irene Alvarez 598 votos. Para el señor Juan Martínez Zequeira 307.

Seis boletas anuladas y una en blanco.

Contadas todas y proclamados los señores de la Directiva elegida, ante los señores citados el público, compuesto de damas que ejercitaron sus derechos de votar y otras y de los periodistas de "El Mundo", Raúl Suárez Mendoza y el "Heraldo de Cuba", señor Enrique Ortiz, de "Excelsior-País", señor Pedro Portuondo Calás y del señor Alberto Coffigny Ortiz, del DIARIO DE LA MARINA, hicieron uso de la palabra los dos Presidentes postulados, el señor Carlos Carol y el señor Scull así como también el Delegado del Gobierno que tuvo frases expresivas y alentadoras para la Sociedad, que tan alto pone su nombre con sus ejecuciones nacionalistas.

El señor Martínez prometió cooperar con sus amigos a cuanto tienda al progreso y buen gobierno del meritísimo Presidente electo de quien esperaba el triunfo resonante debido a sus prestigios y conducta de más de cuarenta años de trabajo por la grandeza de la Unión Fraternal.

El presidente de la Unión Fraternal señor José Irene Alvarez, dijo que no era orador, pero que no iba a presidir a grupos ni de viejos ni de jóvenes y que llegaba a ese puesto sin plataforma porque no lo necesitaba, haré lo que pueda y lo que quieran todos por el desenvolvimiento progresista que nos proponemos.

Y terminó con elocuencia exaltada y reflexiva a la vez diciendo que, aunque viejo no soy retrógado acepto la modernización sin apresuramientos que puedan destruir el crédito y el bienestar de los míos.

La compañía del señor Juan de Dios Betancourt de la Sección de Declamación de sociedad trabajará en la velada artística del 25.

El DIARIO DE LA MARINA, que ayer explicó que no tenía preferencia por ningún candidato, pero que la personalidad e historia del señor Alvarez no admitía inseguridades por su triunfo, se complace en felicitarlo pensando en los altos fines que la República le tiene reservado a la cincuentenaria sociedad que prestigia a la patria y a los elementos que representa.

He áquí las candidaturas presentadas:

La triunfante.

Candidatura UNION Y PROGRESO

Presidente de honor: Juan Gualberto Gómez.

Presidente José Irene Alvarez Miranda.

Vice 1o. Benito Revuelta Alfaro; Vice 2o. Ramón Lino Rodríguez.

Secretario: Ramón de J. O'Reilly Martínez.

Vice 1o. Tránsito López Garrido; Vice 2o. Cristóbal Montalvo Oñoro.

Tesorero: Ernesto Palmer Palacios.

Vice: Andrés Muñoz Valdés.

Contador: José Callava Santana.

Vice: Juan Francisco Valdés.

Vocales: Alberto Scull Montalvo, Regino Campos Lartigas, Pedro Calderón, Gregorio Casals Casals, Carlos Almeyda Famada, Ramón Hugues Hugues, Sixto Cárdenas Herrera, Cristóbal Franco Gómez, Enrique Delgado Urrutia, Hilario Piñera Piñera, Segundo Gálvez Valle, Luis Urrutia Aranzán, Alfredo Ortega Martínez, Raúl Urria Rodríguez, Pablo Valdés Marín, Justo Pagés Ramos, Alberto Alfonso Quiñones, Juan de la Noval, Juan Martínez Zequeira, Primitivo Galindo Triana, Faustino Crespo Crespo, Buenaventura Boza Carmenatis, Santiago Herrera, Pedro Franco Rojas, Diego Chirino Trujillo, Juan Castillo Sánchez, Roque Cruz y Cruz, Víctor Mesa Quijano, Eleuterio Morales Zuaznábal y Sergio Alonso Barroso.

Suplentes: Agustín Berroa Benítez, Hilario Pestana Hernández, Ramón Fuster Vallin, Guillermo González González, Delfín Hernández García, Armando Cáceres Valdés Homobono García, Alipio Mesa, Octavio Sotolongo García, Tomás Llanos López.

La derrotada.

Candidatura JUVENTUD LABORISTA

Presidente de Honor: Juan Gualberto Gómez.

Presidente: Juan Martínez Zequeira.

Vice 1o. Alberto Scull Montalvo; Vice 2o. Ignacio Crespo.

Secretario: Pedro M Portuondo Calas.

Vice 1o. Marcelino David David; Vice 2o. Cristóbal Montalvo Oñoro.

Tesorero: José Irene Alvarez.

Vice: José González Benitez.

Contador: José Callava Santana.

Vice: Amos Keeling Fernández.

Vocales: Buenaventura Ruiz Beato, José Morejón Molina, Ignacio Martínez Zequeira, Buenaventura Ugás Bori, Carlos Ochoa, Alfredo Ramos, Juan Arana, Pedro González Hernández, José Miguel Palacios Gonzalo Calá Borrero, Miguel A Morales, Justo Castillo Flores, José Ramón Martínez, Julián Hernández Guillermo Urrutia, Rafael Armenteros Cuesta, Zacarías Alfonso, José Capetillo, Manuel Delgado González, Lucas Sánchez, Mario Ramírez Pedroso, Silverio Ramso, José María Callaca Rodríguez, José María Dreke, José Garay, Ramón Pijuán Caneda, José M. Varela, Andrés Domínguez, Ricardo Pérez Miranda, Ambrosio Ramos.

Suplentes: Catalino Montalvo, Jesús Sánchez, Froilán Morales Morales, Diego Chapelin Hernández Amado Benítez, Francisco A. Fernández, Justo Castanedo Argudín, Juan Díaz Betancourt, Juan E. Cuesta y Pedro Ruiz Solís.

CADAVER DE UN PILOTO AVIADOR

Fué hallado en la playa de Sitges con la cara destrozada

BARCELONA, abril 7. (AP) En la playa de Sitges ha sido hallado el cadáver de un hombre, lanzado por el mar, suponiéndose que se trata de algún aviador, pues viste traje de mecánica de los que usan los pilotos. El cadáver tiene totalmente destrozada la cara y se halla en completo estado de descomposición.

HUELVA, abril 7. (AP) Con motivo de la próxima inauguración del monumento a Colón, donado por una señorita norteamericana, han fondeado en este puerto el crucero de los Estados Unidos "Raleigh" y el crucero español "Almirante Cervera".

MOVIMIENTO MARITIMO

N. YORK, abril 7, (AP.) — Hoy llegaron a este puerto los vapores Calamares y Orizaba, de la Habana, y Blairlogie, de Saguo, saliendo el San Gil, para la Habana.

A Boston llegó el San Gil, de la Habana, y de Norfolk salió el Lisbeth, para puertos cubanos. A Savannah llegó el Polarland, de Sagua, y salió el Nyhavn, para Antilla.

A Nueva Orleans llegaron el Phoenix, de Tarafa, y el Atenas, de la Habana; saliendo para la capital cubana Atlántida, Heredia, Munamar y Sea Train, Ingola, para Tarafa, y Gansfjord, para Santiago.

A Baltimore llegó el Nils R. Finsen, de la Habana, y salió el Redman, para Tarafa.

Chile Jiménez e Iglesias

EL GOBIERNO LES ORDENO QUE VAYAN A SANTIAGO DE CHILE

Jiménez dedicó la tarde a inspeccionar detenidamente el avión y no asistió al banquete en el Hipódromo argentino

MEDALLAS DE ORO DEL AERO CLUB ARGENTINO

La Embajada de España en Buenos Aires manfestó que no sabía de la orden dada a los aviadores de ir Chile

BUENOS AIRES, abril 7 (A. P.)— Los aviadores españoles, capitanes Jiménez e Iglesias, reanudarán mañana el vuelo, dirigiéndose en el "Jesús del Gran Poder" a Santiago de Chile, en cumplimiento de las instrucciones que les ha enviado el Gobierno de Madrid, según se supo hoy.

Con este motivo, el capitán Jiménez estuvo esta tarde en el aerodromo "El Palomar" haciendo una detenida inspección del aeroplano, con el fin de tenerlo completamente preparado para el vuelo de mañana, no pudiendo asistir al banquete que se daba en honor de los pilotos españoles en el Hipódromo Argentino, al que concurrió solamente el capitán Iglesias.

El vuelo de Jiménez e Iglesias desde Buenos Aires a Santiago de Chile es de 1,944 kilómetros, o sea bastante más corto que el de Río Janeiro a Montevideo, si bien tendrán que hacerlo a gran altura para rebasar la cima de los Andes.

El capitán Jiménez, madrugó mucho hoy, antes de haber tenido las órdenes de Madrid, para visitar al "Jesús del Gran Poder" en El Palomar, a pesar de que debía hallarse cansado con los agasajos que se les tributaron anoche a los aviadores, cuyo número principal consistió en un banquete ofrecido conjuntamente a los pilotos y al general Millán Astray en el Hotel Plaza por el Aero Club Argentino. En el momento de los brindis, el vicepresidente de la Institución concedió a los aviadores el Gran Premio de Honor, consistente en Medallas de Oro. El banquete terminó a media noche y los aviadores se dirigieron entonces al Teatro Onrubia, donde el Círculo de la Prensa celebraba una fiesta artística con fines benéficos.

Al entrar los aviadores en la sala del teatro, se produjo una formidable ovación que duró largos minutos.

El capitán Iglesias, que parece no participar de las costumbres madrugadoras de su compañero, salió del hotel a las 10.30 de la mañana, dirigiéndose a la vecina localidad de San Isidro, donde se unió a Jiménez, al objeto de oir Misa y de las iglesias donde se conservan reliquias de dicho santo traídas desde España.

Después, mientras Jiménez iba al aeródromo, Iglesias se trasladó al banquete del Hipódromo Argentino.

NADA SE SABE DEL VUELO A CHILE EL LUNES

BUENOS AIRES, abril 7 (A. P.)— La Embajada de España en esta capital informa que no tiene noticias de que los aviadores Jiménez e Iglesias hayan recibido órdenes de partir hacia Chile, en el "Jesús del Gran Poder", el lunes.

SEVILLA, abril 7. (AP) Con gran entusiasmo se espera la excursión cubana que ha de venir a visitar la exposición Ibero-Americana. Delante del pabellón se levanta una reproducción de la primera fuente pública que hubo en la Habana, a la que han tributado grandes elogios cuantas personas la han visto. Se ha logrado que la entrada a la Exposición se haga junto al Pabellón de Cuba.

DECLARACIONES DE SANJURJO

Un recorrido por todos los puestos de la guardia civil

NO VOLVERA A AFRICA

Es el presidente del gran consorcio nacional de aviación

BARCELONA, abril 7. (AP) El general Sanjurjo, director del Instituto de la Guardia Civil, ha llegado a esta ciudad, declarando que el objeto principal de su visita consiste en revistar las tropas a su mando. Se propone hacer un recorrido por todos los puestos de la Guardia Civil en las provincias catalanas y elevar después una memoria al Gobierno al objeto de que se mejoren las condiciones del alojamiento de las fuerzas en algunos sitios.

Agregó que no piensa volver a Marruecos, territorio que se encuentra completamente pacificado.

Como presidente del Consorcio nacional de aviación, el general Sanjurjo dijo:

"Me sorprendió el nombramiento con que fuí honrado, y espero ponerme pronto al corriente de estas cuestiones. Por el momento, existe una enorme serie de dificultades que me impiden hacer manifestaciones precisas. La asociación que presido está formada por entidades bancarias que cuentan con el decidido apoyo del Gobierno, las cuales se proponen reanudar en seguida una línea diaria a Barcelona, seguir con las de Portugal y Larache, y llegar a la comunicación entre París y Madrid, y París y Barcelona, estableciendo después nuevos servicios comerciales.

"Trátase de que los pilotos sean buenos, militares o civiles, con aparatos estables y seguros. Vamos pues, a fomentar, la idea de la aviación para contribuir a su familiaridad, haciendo que desaparezcan el miedo y el recelo que aun se guarda a los aeroplanos. Para ello cuidaremos mucho de que los pilotos y los aparatos ofrezcan la máxima garantía. Algunas de las nuevas líneas se inaugurarán para las Exposiciones de Sevilla y Barcelona, y entonces adquirirán todo su valor e importancia. La línea diaria a Barcelona será pronto un hecho".

MADRID, abril 7. AP.—Se ha estrenado anoche en el Teatro Fontalba de esta capital el sainete en un acto y tres cuadros "Los Claveles", letra de Sevilla y Carreño y música del maestro Serrano. La obra fué del agrado del numeroso público que llenó el teatro desde los primeros momentos, teniendo que presentarse en el palco proscenio muchas veces el maestro Serrano a instancias del público.

EL EDIFICIO DEL CONSERVATORIO

Hoy será inaugurado el local en el teatro de La Princesa

MADRID, Abril 7. — (AP) — El Gobierno ha dado un nuevo edificio al Conservatorio de Música y Declamación que se hallaba en el Teatro Real y que al hacerse las obras en dicho coliseo hubo que trasladar provisionalmente a otro sitio. En el día de mañana se inaugurará el Conservatorio en el edificio del Teatro de la Princesa, dándose las clases en los salones en que residió la ilustre actriz María Guerrero con su familia.

NO IMPLANTARAN HORA DE VERANO

Parece que el gobierno no la establecerá este año

MADRID, abril 7. AP.—Aunque nada se ha dicho oficialmente acerca del adelanto de la hora durante el próximo verano, se tiene entendido que el Gobierno no dictará ninguna disposición este año en ese sentido porque complica demasiado la vida nacional. El propio Gobierno, que el año pasado impuso la hora de verano a instancia de diversos sectores, no parece estar dispuesto este año a implantarla.

F. BEJARANO HA SIDO HERIDO

MADRID, abril 7. (AP) En la corrida de toros de hoy el matador Fuentes Bejarano recibió una cornada grave en el muslo derecho. Los médicos dicen que tardará en curar un mes.

ASOCIACION DE ALMACENISTAS Y COSECHEROS DE TABACO DE CUBA

E. P. D.

El Señor

ANTONIO M. SUAREZ Y CORDOVES

Ha Fallecido

Y dispuesto su entierro para las cinco de la tarde de hoy, lunes, partiendo el cortejo fúnebre de la casa mortuoria, San Rafael 1, rogamos a los señores asociados se sirvan encomendar su alma a Dios y concurrir al piadoso acto del sepelio.

Habana, abril 8 de 1929.

FRANCISCO AIXALA, Secretario. — LISANDRO PEREZ, Presidente, p.s.r.

M.E.C.D. 2016