SECCION 1ª

EL TIEMPO
ESTADO DEL TIEMPO
LA NOTA DEL OBSERVATORIO
VEASE EN ESTA PAGINA

DIARIO DE LA MARINA

EDICION DE LA MAÑANA
INFORMACION CABLEGRAFICA MUNDIAL
POR NUESTROS HILOS DIRECTOS

SECCION 1ª

AÑO XCV.—NUM. 321. El periódico más antiguo de Cuba | LA HABANA, VIERNES 18 DE NOVIEMBRE DE 1927.—SANTOS MAXIMO, ROMAN Y OBDON | Acogido a la Franquicia Postal | 30 PAGINAS.—5 CENTAVOS

LOS DELEGADOS ESPAÑOLES AL CONGRESO MEDICO TRAEN TEMAS MUY INTERESANTES

La delegación de Santo Domingo en la sexta conferencia

Asesores de la Liga de Naciones para la conferencia de Migración que se celebrará en la Habana

WASHINGTON, noviembre 17.—(U. P.) Oficialmente se anuncia que la delegación de la República Dominicana a la Sexta Conferencia Panamericana, que se celebrará en la Habana, estará formada por las siguientes personalidades:

Presidente: Angel R. Morales, ministro en Washington.

Delegados: Elías Brance, secretario de Justicia y de Instrucción Pública; Enrique Henríquez, preeminente jurisconsulto; Francisco J. Peynado, ex-ministro en Washington; Federico C. Alvarez, secretario de la Legación en Washington; Gustavo A. Díaz, presidente del Senado; Jacinto R. De Castro, distinguido jurista; Tulio M. Cesteros, ministro en la Argentina, y Ricardo

(Continúa en la pág. TRECE)

El doctor Calatayud Costa disertará sobre el problema de la curación del cáncer

200 INSCRIPCIONES

Los reporters darán un ponche a los congresistas. — Habrá un almuerzo en la finca **Las Piedras**

El doctor Francisco María Fernández, como Presidente del VII Congreso Médico Nacional que ha de celebrarse en la Habana en el próximo mes de Diciembre, recibió ayer una expresiva carta del doctor Celedonio Catalayud y Costa, Catedrático de Electrología y Radiología de la Universidad de Madrid.

El eminente médico español le hace saber al doctor Fernández, que viene a la Habana como Delegado Oficial del Gobierno español, al referido Congreso, y que presentará un trabajo titulado "El Problema de la Curación del Cáncer y los modernos métodos rontgenterápicos y curioterápicos".

MAS DELEGADOS ESPAÑOLES

El Presidente del VII Congreso Médico Nacional recibió ayer un cable del doctor Poyales, oculista de

(Continúa en la pág. DOCE)

El Convenio de Bultos Postales y el Tratado de Reciprocidad Entre Cuba y Estados Unidos

El delegado de la Cámara de Comercio Americana de Cuba informó a esta Corporación del resultado de su misión ante la Cámara Nacional de Comercio de los Estados Unidos

La Junta Directiva de la Cámara de Comercio Americana de Cuba celebró ayer tarde la sesión mensual reglamentaria en su local de Obispo número 7, y en la que se dió lectura al informe rendido por el señor Hugo Hartenstein, como delegado de dicha Cámara ante la Cámara Nacional de Comercio de los Estados Unidos.

Este informe trataba brevemente sobre asuntos discutidos en la sesión conjunta celebrada en West Baden, Estado de Indiana, por el cuerpo directivo de la Cámara Nacional de Comercio y los delegados enviados por distintas organizaciones comerciales de todas partes de los Estados Unidos. Los comités encargados de las distintas fases del trabajo estudiaron en esa ocasión varios asuntos de vital importancia comercial, los cuales se discutían después en las sesiones generales. El señor Hartenstein se refirió con detalles a dos asuntos tratados en West Baden que son de bastante interés para la Cámara local que él preside, a saber, el convenio de bultos postales entre Cuba y los Estados Unidos y la posible revisión del existente tratado de reciprocidad.

CONVENIO DE BULTOS POSTALES

El señor Hartenstein manifestó que Lewis E. Pierson, Presidente de la Cámara Nacional de Comercio Ame-

(Continúa en la pág. DOCE)

ESTADO DEL TIEMPO

Casa Blanca, Noviembre 17—DIARIO.—Habana. —Jueves siete a.m. temporal desarrollándose en West Virginia EE. UU. y moviéndose hacia las inmediaciones Nueva York y extendiéndose bajo barómetro desde la mitad oriental del Golfo, hasta el Canadá. Oeste del Golfo buen tiempo, barómetro alto.

Pronóstico para el resto del día, tiempo variable en la mitad occiden

(Continúa en la pág. DOCE)

DIEZ MIL NIÑOS DE LAS ESCUELAS PUBLICAS SERAN OBSEQUIADOS POR LOS SRES. SOLIS, ENTRIALGO Y CO.

Será desviada la línea del ferrocarril que cruza por Mazorra

Esta medida se debe a una petición del Jefe del Estado a los Ferrocarriles Unidos

Ayer por la mañana celebró una extensa conferencia con el señor Secretario de Sanidad y Beneficencia, doctor Francisco María Fernández, el señor Stigner, Ingeniero de los Ferrocarriles Consolidados de Cuba (Unidos de la Habana).

El motivo de la entrevista fué el

(Continúa en la pág. TRECE)

El secretario de Instrucción aceptó agradecido el valioso obsequio que se proyecta

Con fecha 10 del presente mes, los señores Solís, Entrialgo y Cía., dirigieron al señor Secretario de Instrucción Pública la siguiente carta:

Honorable señor:

Los abajo firmantes, comerciantes establecidos en esta plaza, bajo el nombre de "El Encanto", en las calles de Avenida de Italia, San Rafael y San Miguel, a usted, con el mayor respeto, exponen lo siguiente:

Es costumbre de esta su casa, regalar juguetes a los niños de nuestra clientela en las Pascuas, pero, este año, en vez de hacerlo en la forma acostumbrada, hemos determinado regalárselos a los niños de las Escuelas Públicas de la Habana, siendo el programa más o

(Continúa en la pág. DOCE)

SUSCRIPTORES

Para anuncios económicos en horas de oficina llame a los teléfonos M-4115 M-3378

Después de las cinco de la tarde y en días festivos llame al Teléfono A--3856

Para suscribirse llame al M-84-04

El doctor José I. Rivero, Director del "Diario de la Marina" da a conocer sus impresiones acerca del periodismo español

La Federación Nacional de Detallistas de Cuba está decidida a tributar al doctor Rivero un grandioso recibimiento para el que la Alcaldía concedió autorización

NUEVA YORK, noviembre 17 (A.P)—Esta mañana continuó viaje a la Habana, por la vía de la Florida, acompañado de su familia, el doctor José Ignacio Rivero, Director del DIARIO DE LA MARINA, llegado a Nueva York el lunes pasado a bordo del "Ile de France".

Poco antes de tomar el tren el doctor Rivero, departió unos instantes con nosotros, mostrándonos, ante todo, su complacencia por el interesante viaje que acaba de hacer por Europa, donde ha disfrutado de un relativamente largo y necesario descanso, habiendo sido objeto de especiales atenciones.

Parecíonos importuno someter al señor Rivero a las inquisiciones de lo que se llama una "entrevista", tanto porque debe hallarse muy aburrido de ellas, cuanto por la premura del instante en que le saludamos.

Sin embargo, hablando sobre periodismo, tópico a que le fuera difícil sustraerse, nos manifestó que le había sorprendido agradablemente el avance y buen criterio que está demostrando la prensa en España.

"Aunque parezca extraño—nos dijo—la censura que ha establecido la Dictadura, lejos de perjudicar ha venido a beneficiar al periodismo español. Hoy se han dado de lado la política y el chisme menudo para abrir paso a informaciones de más substancia. La imaginación se ha aguzado, haciéndose más extensiva y ágil. Se va creando un periodismo más moderno y más en armonía con las necesidades españolas, que no son sólo la cosa pública y la perspectiva doméstica.

"Esto no quiere decir—agregó—que el periodismo en España se resigne a limitaciones de opinión y de pensamiento; pero, de una parte la censura no es tan rígida como se supone, y de otra cabe afirmar que la prensa española soporta la Dictadura con dignidad. No hay servilismo en sus filas.

"Un caso patente, entre otros, es el del "A B C". Este periódico ha exteriorizado con franqueza su opinión contraria a la Asamblea Nacional. En una ocasión, un artículo fuertemente desfavorable, no fué censurado. Resultó sencillamente que la oficina del Gobierno agregaba en la misma edición sus puntos de vista En otra, Primo de Rivera pretendía que se publicara su manifiesto replicando al que Sánchez Guerra había lanzado desde el destierro; y no autorizándose tal manifestación, el "A B C" tampoco publicó la réplica del general Primo de Rivera."

El Director del DIARIO DE LA MARINA también concede significancia a la cordialidad que reinó en el banquete que le ofreciera en París la Prensa Latina. "Estuvieron—dice—todos los Directores de periódicos, significando esto una armonía que es muy revelante".

Declinó referirse al homenaje que le tributó el Mariscal Foch. "En la Habana—respondió—están ya informados de esta demostración que, acaso, más que a mí, iba dirigida a nuestra prensa."

Un numeroso grupo de amigos acudió a despedir al doctor Rivero y su familia.

EL REGRESO DE NUESTRO DIRECTOR

NUEVA YORK, noviembre 17. (Zárraga, desde nuestra Redacción en el Hotel Alamac, Broadway and 71 st. Street).—En el "Havana Special" salió esta tarde de Nueva York, el doctor José Ignacio Rivero, Director del DIARIO DE LA MARINA, que regresa a Cuba después de seis meses de estancia en Europa. Le acompañan su bellísima y elegante esposa Silvia Hernández de Rivero, su encantadora primogénita Silvitica, con sus hermanitos y su prima, la distinguida señora Luciana Rivero viuda de Pérez.

A la Estación de Pennsylvania acudieron a despedirle muchas de las innumerables amistades con que aquí cuentan los señores de Rivero, y entre ellas el Director de "La Prensa" de Nueva York, don José Camprubí; el Director de "El País", de la Habana, señor Aldo Baroni; el del "Heraldo de Cuba", señor Gustavo González Beauville; el corresponsal de "El Mundo", señor Manuel Segrera; nuestro querido compañero de Redacción, ex-Ministro de Cuba en Suiza, señor Héctor de Saavedra; el Director del "Spanish Press Bureau" y corresponsal del " A B C" y del "Blanco y Negro", de Madrid, don Miguel de Zárraga, delegado general también de la Sociedad de Autores Españoles en los Estados Unidos; representantes de la Associated Press y de la United Press, con otros periodistas norteamericanos, y el caballeroso veterano señor Antonio Agüero, gerente del Hotel Alamac, que gracias a él, se ha convertido en el punto ineludible de residencia de las más selectas familias cubanas e hispanas en general, que pasan por Nueva York

Durante los breves días que los señores de Rivero estuvieron hospedados en el Alamac, tanto sus habitaciones particulares como las oficinas del DIARIO viéronse constantemente llenas de amigos que acudieron a cumplimentar a nuestro Director y a su interesantísima señora, siendo obsequiada ésta con profusión de flores.

Momentos antes de partir el tren, el doctor Rivero, efusivamente asediado por los compañeros periodistas, se enteró de que en la Habana se estaban haciendo preparativos para recibirle, y apresuróse entonces a rogar a los corresponsales cubanos que cablegrafiasen su deseo de que no se le haga recibimiento alguno, pues, dijo textualmente, "no hay motivo para homenaje de ninguna índole por el sólo hecho de haberme pasado una grata temporada recreándome íntimamente con mi familia en Europa".

En el mismo tren salió para la Habana nuestro viejo y buen amigo Arturo García Vega, que pasó también varios meses en Francia y en España, sorprendiéndole allá la inesperada y dolorosísima noticia del fallecimiento de su virtuosa madre, a la que hoy llora con el más profundo desconsuelo.

(Continúa en la pág. DOCE)

Programa Oficial de Festejos que se Celebrarán Mañana en Matanzas en Honor de Machado

Muchos dueños de accesorias fueron ayer a Gobernación

La comisión persuasiva propónese detener y hacer que sean pronto expulsados los vividores

En la mañana de ayer fué pintoresco e interesante la audiencia concedida por el doctor Miguel de Marcos, a los numerosos dueños o encargados de accesorias en lugares bien céntricos de la Habana, que fueron citados a aquel despacho por el Teniente Godínez, Jefe de la Sección Persuasiva y a quienes se acusa de estar en connivencia para la explotación de esos pequeños recintos dándolos a vivir a gente maleante, especialmente mujeres de dudosa moralidad.

(Continúa en la pág. TRECE)

Tanto la ciudad como sus barrios hacen grandes preparativos a fin de festejar al Jefe del Estado

MATANZAS, noviembre 17. — Anoche, en el despacho del señor Gobernador y presididos por el doctor Juan Gronlier, se reunieron los miembros del Comité organizador de los festejos que se celebrarán en honor del General Machado el próximo sábado.

Tras amplio cambio de impresiones se acordó confeccionar el programa definitivo del orden y organización de la manifestación, que aunque previamente se había hecho y circulado profusamente, ha sido preciso modificar porque la magnitud de la manifestación ha sobrepasado los cálculos y el número de agrupaciones, colectividades y clubs que se ha adherido expontáneamente a las fiestas exigía implacablemente que se diera mayor extensión a las filas, señalándoles lugares adecuados a lo snuevos núcleos que han de figurar en la procesión, que lleva trazas de ser interminable.

(Continúa en la pág. DOCE)

LA AMNISTIA PARA DELITOS ELECTORALES CUENTA CON LA SIMPATIA DEL GRAL. MACHADO

"El Congreso—nos dice el Representante señor Manuel Tomé—inspirándose en el ideal del Jefe del Estado, aprobará esta ley, que secunda la obra de concordia entre cubanos"

EN LA SEMANA PROXIMA SERA DISCUTIDO EL PROYECTO

En los Juzgados y Audiencias de la República se tramitan millares de causas por delitos electorales y políticos, las que serán comprendidas en la próxima ley de amnistía

Ahora, con motivo de la creación del nuevo Ayuntamiento camagueyano, el doctor Manuel Tomé y Varona, representante a la Cámara, anda más absorbido que otras veces y apenas tiene el tiempo necesario para dedicar sus actividades a lo que no sea el Ayuntamiento "Gerardo Machado", que viene a municipalizar el pueblo de "La Esmeralda". Una comisión numerosa y distinguida del Ayuntamiento encierne ha tomado por su cuenta al señor Tomé y no lo deja ni a sol ni a sombra. Las visitas y las gestiones comienzan a las seis de la mañana y terminan a las diez de la noche; y el señor Tomé se complace en ello porque le encanta servir a sus comprovincianos

Fué casual el encuentro del repórter con el dinámico diputado, no obstante hallarse el repórter buscando desde hace días el señor Tomé para entrevistarlo a propósito del proyecto de amnistía. Estábamos en plena calle de San Rafael.

Y comenzó la entrevista:

—¿Cree usted, señor Tomé, que prosperará en el Congreso la ley de amnistía?

—Tal y como ha sido planteada en mi proyecto puedo asegurarle que apenas tendrá oposicionistas.

—Pero se habla de enmiendas...

—Si alguna logra ser admitida en el texto de la proposición, las que resulten rechazadas no tendrán fuerza suficiente para derrotar mi proyecto.

—Usted, doctor, que forma en las filas de los comisionados de la Cámara para entrevistarse con los senadores y llegar a un acuerdo en este asunto no ignora que en el Senado hay actualmente treinta y seis proyectos de amnistía, los cuales comprenden toda clase de delitos.

(Continúa en la pág. DOCE)

Mañana Llega a Holanda el Coronel Tarafa a fin de Tratar de la Cuestión del Azúcar

En cuanto llegue hará esfuerzos para inducir a los intereses azucareros holandeses a sumarse al convenio sobre control de las exportaciones que acaba de firmarse en París

PARIS, noviembre 17 (AP)—El próximo sábado, el mismo día en que el Coronel José Tarafa, presidente de la comisión de defensa del azúcar cubano, llegará a Amsterdam, hará esfuerzos para inducir a los intereses azucareros holandeses a que se sumen al convenio sobre control de las exportaciones azucareras firmado por Cuba, Alemania, Polonia y Checoeslovaquia.

Los intereses holandeses se negaron a venir a París para negocios con los alemanes, polacos y checoeslovacos, pero dijeron que si la combinación se aprobaba, la estudiarían. El éxito obtenido hasta ahora por el coronel Tarafa hace pensar que logrará la adhesión de los azucareros holandeses.

Los pocos comentarios que ha publicado la prensa francesa acerca del convenio expresan excepticismo respecto a la posibilidad de controlar la producción de azúcar de remolacha. Cuando se le pidió hoy al coronel Tarafa en opinión, dijo que se trata de una cuestión económica que puede ser perjudicial para todo el mundo si agricultores y refinadores no se dan cuenta de la situación.

Dijo que creía que los agricultores franceses comprenderán que no pueden obligar al mundo a adquirir más remolacha que la necesaria pa-

(Continúa en la pág. DOCE)

UNO DE LOS SALONES DEL PABELLON DE CUBA EN LA EXPOSICION DE SEVILLA SERA DESTINADO INTEGRO A SANIDAD

Una delegación de detallistas visitó al Secretario de Sanidad

En la jefatura local de Sanidad habrá en lo sucesivo un libro para consignar quejas

Varios miembros del Centro de Detallistas de la Habana, presididos por el señor Pampín, se entrevistaron ayer por la mañana con el Jefe Local de Sanidad, doctor Francis-

(Continúa en la pág. DOCE)

Un almuerzo mejicano en honor de nuestro Embajador Mascaró

Le fué ofrecido por el señor Estrada, sub-secretario de Estado y fué muy brillante

CIUDAD MEXICO, noviembre 16. Ayer, y en el suntuoso edificio del Ministerio de Relaciones Exteriores, fué ofrecido por el Excmo. señor don Jenaro Estrada, subsecretario encargado del Despacho, un almuerzo en honor del Excmo. señor don Guillermo Fernández Mascaró, embajador extraordinario y plenipotenciario de Cuba en México.

Además del señor Embajador asistieron al almuerzo sus familiares, el personal de la Embajada y el jefe del Protocolo y primer introductor de Embajadores, así como otros altos funcionarios de la Secretaría de Relaciones Exteriores, resultando una brillante nota de cordialidad y simpatía, no sólo hacia Cuba, sino también a su culto y estimado representante en México.

Las exhibiciones de Sanidad han de responder al prestigio de que goza en todo el mundo

Los Comisionados del Gobierno de Cuba a la Exposición Ibero-Americana de Sevilla han dispuesto que el Salón C. del Pabellón Oficial de Cuba integramente, sea destinado a las exhibiciones de la Secretaría de

(Continúa en la pág. DOCE)

UNA CIUDAD LIMPIA, es una ciudad sana progresista y agradable. Cada ciudadano debe cuidar de la limpieza de la Habana y sus barrios, como si fuera la de su propia casa. Por tanto, contribuya a mantener siempre limpias nuestras calles y paseos.

Un nuevo piso para recién nacidos en la creche "Finlay"

La inauguración se efectuará con toda solemnidad el lunes 28 del actual

Ayer a las cuatro p. m., previa citación, se reunió en la Creche 'Doctor Finlay', la Directiva, con objeto de ultimar los preparativos para la inauguración y bendición del nuevo piso para niños recién nacidos.

La señorita Caridad Coello, Presidenta dió cuenta de los siguientes particulares:

(Continúa en la pág. DOCE)

UN PROBABLE AUMENTO DEL PRESUPUESTO

Si aumentan las recaudaciones y el estado general del país mejora, podrán aumentarse

CUMPLIENDO LA LEY

Aunque sea buena la voluntad del General Machado no se podrá acceder a todas las peticiones

Ayer por la mañana hablamos largamente con uno de los Jefes de Sección de la Secretaría de Gobernación, que ha intervenido últimamente de modo muy eficaz y notable, en los lineamientos de los nuevos Presupuestos de aquel Departamento. Dicho funcionario, como los de igual categoría de las demás Secretarías del Despacho desespera de que en los venideros presupuestos pueda llegar a ponerse en práctica el au-

(Continúa en la pág. DOCE)

LA SOLUCION DEL PROBLEMA UNIVERSITARIO

La Junta de Inspectores y el Consejo Universitario celebraron ayer una importante reunión

LA SOLUCION, MAÑANA

Se da cuenta al Jefe del Estado de las reuniones celebradas y los acuerdos adoptados

En la mañana de ayer se reunieron en el despacho del señor Secretario de Instrucción Pública los miembros que integran la Junta de Inspectores y el Consejo Universitario, a fin de resolver definitivamente el nuevo conflicto que se ha presentado, motivando el cierre de la Universidad.

Asistieron a la reunión el Secretario de Instrucción Pública, general José B. Alemán, el Rector de la

(Continúa en la pág. DOCE)

El Congreso de Santo Domingo aprobó la ley azucarera

Esta ley es prohibitiva para la expansión de la industria a la que pone cortapisas

SANTO DOMINGO, República Dominicana, Noviembre 17.—(Abad).—Por iniciativa del Presidente Vázquez el Congreso Dominicano ha aprobado la Ley Azucarera.

Las comisiones nombradas por el Ejecutivo cuando llegó el Coronel Tarafa, delegado del Presidente Machado, para gestionar la aquiescen-

(Continúa en la pág. TRECE)

DASE POR SEGURO UN INTENSO CAMBIO ENTRE EL ALTO PERSONAL QUE FORMA EL MANDO DE LA POLICIA NACIONAL

Suena el nombre del doctor Ainciarte, comandante inspector para segundo jefe del cuerpo, jubilándose al comandante P. de Cárdenas que desempeña ese cargo. Jubilación de Incháustegui

Hace algunos días publicamos una interesante noticia que causó mucha sensación en los centros policíacos y en ellos, especialmente, entre la más distinguida oficialidad. Era aquella que aseguraba que se jubilaría a unos cuantos tenientes y capitanes y que esta medida afectaba principalmente al elemento encanecido en años constantes de servicio. Ante el avispero, la reacción de las recomendaciones y la fundada alarma de los oficiales amenazados, la Secretaría de Gobernación desmintió débilmente la noticia. Nosotros sonreímos. Estábamos seguros de que el asunto había sido tratado en firme, precisamente en ocasión de haber ocupado la Jefatura el pundonoroso teniente coronel Perdomo, que iba, desde luego, a hacer algo distinto de lo que había realizado su antecesor y que, seguramente, como reorganización

(Continúa en la pág. DOCE)

Los ferroviarios temen que el orden sea pronto alterado

No consentirán la imposición de elementos "rojos" que tratan de apoderarse de los puestos

En la mañana de ayer estuvieron en la Secretaría de Gobernación tratando de entrevistarse con el Comandante Zayas Bazán, aunque sin lograrlo por encontrarse aquél ausente, tres de los miembros de la Her-

(Continúa en la pág. TRECE)

"AFIRMASE CADA DIA LA INTIMIDAD DE SENTIMIENTOS INDESTRUCTIBLES ENTRE ESPAÑA Y CUBA', DIJO PRIMO DE RIVERA EN SU DISCURSO ANTE NUESTRO EMBAJADOR

RESULTO BRILLANTISIMO EL ACTO DE IMPONER AL JEFE DEL GOBIERNO ESPAÑOL LA CONDECORACION DEL MERITO NAVAL DE CUBA, ANTE EL CUERPO DIPLOMATICO, AUTORIDADES OFICIALES, ECLESIASTICAS Y LA ARISTOCRACIA

El Presidente de Santo Domingo y un séquito de cuarenta personas vendrán a Cuba en el vapor "Guantánamo"

El señor Presidente de la República recibió en la tarde de ayer un despacho cablegráfico del Presidente de Santo Domingo, cuya llegada a Cuba ha anunciado para el día 12 de Enero, en compañía de una comisión formada por cuarenta miembros de su Gobierno, expresando su gratitud por el ofrecimiento del crucero "Cuba" para hacer el viaje, que le hiciera el general Machado. El Jefe de la nación dominicana dice al Jefe del Estado cubano que ya antes había aceptado el ofrecimiento de la Compañía Naviera de Cuba, que puso a su disposición el vapor "Guantánamo", el mismo en que hiciera su viaje a Oriente, ha poco, el general Machado.

El Presidente de Santo Domingo y su comitiva, desembarcarán en Santiago de Cuba y se proponen permanecer en la Habana cuatro días.

MADRID, noviembre 17. (U.P.)—En la Embajada de Cuba se ha impuesto hoy la condecoración del Mérito Naval Cubano al general Primo de Rivera. El acto resultó muy concurrido, encontrándose allí los embajadores de la Argentina, Portugal, Italia, Francia é Inglaterra, el nuncio de Su Santidad, el obispo de Madrid-Alcalá, las autoridades locales, los generales Gómez de Jordana, Suárez Inclán y Saro, el duque de Santa Elena, varios diplomáticos ibero-americanos, escritores, artistas, familias de la aristocracia, el presidente de la Asamblea Nacional y los ministros de Gobernación e Instrucción Pública.

Una vez reunidos todos los concurrentes en el salón principal de la Embajada, el doctor García Kohly prendió del pecho del jefe del Gobierno la medalla, diciéndole estas palabras:

(Continúa en la pág. TRECE)

M.E.C.D. 2016

NOTICIAS DE OBRAS PUBLICAS

CONSTRUCCION DE ACERAS EN EL CRUCE DE LA CARRETERA CENTRAL, POR PUNTA BRAVA Y HOYO COLORADO

Con las mejoras realizadas en los pozos de toma de agua de Palatino se benefiará bastante el abastecimiento de la ciudad.—Tramos de carretera en la provincia de Matanzas

CONSTRUCCION DE ACERAS

El secretario de Obras Públicas, atendiendo a la solicitud que le fuera hecha por el Ayuntamiento de Bauta, y de acuerdo con las recomendaciones favorables del Negociado de Caminos y Puentes de la referida Secretaría, ha dispuesto que oportunamente se proceda a la construcción de aceras y otras obras en los pueblos de Punta Brava y Hoyo Colorado, en los lugares que atraviesa la Carretera Central.

REPARACION DE UNA TUBERIA MAESTRA

De acuerdo con las órdenes dadas por el secretario de Obras Públicas se ha procedido por las cuadrillas del servicio de conservación del Sub-Negociado del Acueducto de Albear, a llevar a cabo los trabajos de reparación necesarios en la tubería maestra de la calle de Salud y Jesús Peregrino, a fin de normalizar el servicio de distribución de agua en esa barriada.

HAN QUEDADO INSTALADAS LAS NUEVAS TUBERIAS A LOS POZOS DE TOMA DE PALATINO

Con esta mejora se beneficiará grandemente la distribución de agua

El Sub Negociado del Acueducto de Albear, adscrito a la Jefatura de la Ciudad, informó al doctor Carlos Miguel de Céspedes, que han sido terminados los trabajos que se venían ejecutando para la instalación de las nuevas tuberías a los pozos de toma de Palatino, mejora importantísima que ha de mejorar grandemente a la distribución de agua en la ciudad de la Habana y sus barrios.

El referido Sub Negociado informa también al doctor Céspedes que, de acuerdo con sus instrucciones y como complemento de las referidas obras se está procediendo a verificar una limpieza general en los tanques, a cuyos trabajos se encuentran dedicadas desde ayer varias cuadrillas de aquel Departamento.

LA CONSTRUCCION DE VARIOS TRAMOS DE CARRETERA EN LA PROVINCIA DE MATANZAS

El Club Rotario, la Cámara de Comercio y otras entidades de Matanzas, han venido gestionando cerca de la Secretaría de Obras Públicas, la terminación de los tramos de carretera de Cidra a Sabanilla del Encomendador, Sabanilla a Unión de Reyes y Güira a Navajas, obras éstas que son de gran importancia por estar llamados dichos tramos a llenar una gran necesidad de comunicación.

Obras Públicas, según se nos informa, ya había preparado los estudios y proyectos necesarios para la construcción de esos tramos, cuya ejecución tuvo que dejarse para mejor oportunidad por falta del correspondiente crédito.

El secretario del ramo, doctor Carlos Miguel de Céspedes, compenetrado de la necesidad de ejecutar esas obras cuanto antes, ha pasado a la División de Supervisión de Obras las solicitudes que se le han dirigido en este sentido, para su estudio e informe, recomendando eficazmente, se incluyan entre las primeras a ejecutar dentro del programa de obras que en breve acometerá la Secretaría de Obras Públicas, en cuanto a la reparación y contribución de numerosas carreteras secundarias.

REPARACION DE CALLES, ACERAS Y PARQUES

El Negociado de Calles y Parques de la Jefatura de la Ciudad ha rendido un informe al secretario del ramo, dándole cuenta de que se están llevando a cabo trabajos de construcción y reconstrucción del pavimento en los siguientes lugares: Muralla y Cristo; Monte y Cienfuegos; San Rafael entre Zulueta y Monserrate; Concordia de Gervasio a Belascoaín; San José entre Belascoaín, Manrique y Reina; Plazoleta de San Nicolás; San José entre Belascoaín y Lucena; Concordia entre Oquendo y Soledad; San Lázaro y Aramburu; D de 19 a 21; Neptuno e Infanta, P. Grandes; Estatua del Presidente Gómez; Reyes entre Trespalacios y Quiroga; Cortés en la Víbora; Jesús del Monte; Prensa y Santa Teresa, Cerro; Porvenir entre San Francisco y Armas; Porvenir, 11 y Dolores; Asilo Santa Marta; Buenaventura, Pocito y Luz.

También se da cuenta de que se encuentran adelantadas las obras de pavimentación que se vienen realizando en Santa Irene, J. Delgado entre Estrada Palma y Luis Estévez; Santa Catalina, de 10 de Octubre a Felipe Poey; Santa Catalina, de Sola a Palatino; y Santa Emilia, de San Benigno a Serrano; obras éstas que se encuentran comprendidas en el Plan General de Arreglo de Calles en la Víbora, que se viene acometiendo por Obras Públicas.

Igualmente se consigna que por la División de Parques se están ejecutando trabajos de jardinería y ornamentación en los Parques Presidente Zayas, Maceo, Paseo de Martí, Villalón, Línea y L.; Línea y K; Arbolados y Parterres en la Batería de Santa Clara y semilleros y trasplantes en el Parque de Colón y Vivero de Aldecoa.

Y por último, se informa que por la División de aceras se vienen ejecutando trabajos de construcción y reconstrucción en la Avenida de la República entre Infanta y San Francisco, Avenida de Italia y Neptuno, Desagüey y Almendares, Porvenir, E. y 29 y ruta 60. Washington; Desamparados y Compostela; y Zulueta y Pi y Margall.

LICENCIAS DE FABRICACION INFORMADAS FAVORABLEMENTE

Previo el informe de la Oficina de Ensanche y Embellecimiento de la Secretaría de Obras Públicas se ha comunicado al señor alcalde municipal que pueden ser concedidas las siguientes licencias de fabricación:

Expedientes números: 7410, señor Juan Agrelo, calle Libertad; 40.102, señor Celestino Cueto, calle Inquisidor; 37.083, señor Luis Candas, calle Aranguren; 33.585, señor Domingo Díaz Marrero, calle 10 de Octubre número 243; 33.584, señor Domingo Díaz Marrero, calle 10 de Octubre número 243; 37.279, señor Ramón Fernández, calle J. C. Zenea número 105; 33.063, señora Mercedes Fernández, Benjumeda número 83; 37.154, señor Adolfo Raphel, calle Revolución; 39.787, señora Emilia Ramírez, calle 13 número 37; 69.040, señor Alfredo Riquelme, calle E entre 15 y 16, Vedado.

SE DISPONE LA REPARACION DE LA CARRETERA DE GIBARA A HOLGUIN

Por la División de Supervisión de Obras de la Secretaría de Obras Públicas, se ha elevado al Secretario del Ramo, doctor Carlos Miguel de Céspedes, para su aprobación, la memoria, proyecto y presupuesto para las obras de reparación de la carretera de Gibara a Holguín, en la Provincia de Oriente.

Entre las ciudades de Gibara y Holguín existen dos tramos de carretera: uno que parte de Gibara hacia Holguín, con una longitud de 7 kilómetros, más un tramo de camino que se reparó recientemente, hasta el poblado de Auras; y el otro, que comienza en Holguín hacia Gibara, con una longitud de 7 kilómetros más 200 metros.

El proyecto que se va ahora a ejecutar comprende el arreglo del tramo del camino entre el poblado de Auras y el extremo de la carretera del lado de Holguín, mas recebar y limpiar las cunetas de dicho tramo de carretera hasta Holguín.

También comprende la construcción de un puente de madera dura del país de 10 metros de luz sobre el río "Aguas Claras", con una altura libre de dos metros y medio.

Con la ejecución de estas obras quedarán cubiertas las necesidades del territorio que atraviesa dicho camino, estableciéndose una buena y rápida comunicación entre los pueblos importantes que une.

Los trabajos se llevarán a cabo en la forma que se disponga y con arreglo a las apropiaciones que se han hecho.

SE SACARAN A SUBASTA LAS OBRAS DE TERMINACION DEL EDIFICIO PARA CASA ESCUELA EN ZAZA DEL MEDIO

Por el Negociado de Construcciones Civiles y Militares han sido confeccionados y elevados al Secretario de Obras Públicas, para su aprobación, los pliegos de condiciones y modelo de proposición que habrán de servir de base para la subasta de las obras de terminación del edificio destinado a casa-escuela en Zaza del Medio.

Estas obras fueron dispuestas por reciente Decreto Presidencial, a propuesta del doctor Céspedes, concediéndose al efecto un crédito de $10.000.00.

El acto de la subasta tendrá lugar dentro de breves días.

CONSTRUCCION DE ALCANTARILLA EN EL TRAMO DE CARRETERA DE CUATRO CAMINOS DE PALMIRA

A instancia de numerosos vecinos del tramo de carretera de Cuatro Caminos a Palmira, en Cienfuegos, y de acuerdo con los informes favorables de los Departamentos respectivos, el Secretario de Obras Públicas, ha dado instrucciones al Negociado de Caminos y Puentes para que se proceda a la construcción de una alcantarilla de cuatro metros de luz en la Estación número 666 de dicho tramo, por ser aquellos terrenos muy bajos e inundadizos en la época de las lluvias, y a fin de evitar los perjuicios consiguientes.

LA SUBASTA PARA LA CONSTRUCCION DEL CENTRO ESCOLAR DE LA VILLA DE COLON

En la tarde de ayer y en el Negociado de Construcciones Civiles y Militares de la Secretaría de Obras Públicas, se reunió el Tribunal Especial que ha venido entendiendo en el acto de subasta celebrado en días pasados, para la construcción de un Centro Escolar para la Villa de Colón, que se denominará Centro Escolar y Caballero, compuesto de 18 aulas, vestíbulo, salón para la Junta de Educación, Dirección, Sala para Maestros y para Maestras, Escuela de Kindergarten, Biblioteca, etc., etc.

En la referida reunión, después de un amplio cambio de impresiones sobre las proposiciones recibidas, que ascienden al número de once, se acordó rendir al Secretario del Ramo, el informe correspondiente, dando cuenta del resultado de la subasta, y haciendo las recomendaciones pertinentes en cuanto a la adjudicación de la misma, a los efectos de su resolución.

Podemos, pues, asegurar que estas obras serán iniciadas sin tardanza.

REPARACION DE TUBERIA MAESTRA EN MURALLA Y BERNAZA

Por el Sub-Negociado del Acueducto de Albear, adscrito a la Jefatura de la Ciudad, se da cuenta al Secretario de Obras Públicas, que por el personal del Servicio de Conservación se han iniciado los trabajos de reparación de la tubería maestra de 4, que cruza por la esquina de Muralla y Bernaza, a fin de mejorar el servicio de agua a dicha barriada.

Erupciones de los Niños

Se curan con rapidez con DEPURATIVO INFANTIL Y PASTA POROSA CABALLERO. De venta en Droguerías y Farmacias.

TODOS AQUELLOS QUE SUFREN DEL ESTOMAGO Y ASI MISMO TODOS LOS QUE SE ENCUENTRAN DEBILITADOS POR UNA LARGA ENFERMEDAD Y EN QUIENES LAS FUNCIONES DEL ESTOMAGO SE HALLAN RETARDADAS

— DEBERAN TOMAR EL —

DIGESTIVO CLIN

SU EFICACIA ESTA RECONOCIDA POR LAS CELEBRIDADES DEL MUNDO ENTERO.

COMAR & CIA.

20, Rue des Fossés St Jacques — PARIS

SIGA GUARDANDO

LAS ETIQUETAS DE LA LECHE "LOLITA"

En vista del gran interés demostrado por nuestros favorecedores y de la extensa demanda de etiquetas que esto representa, hemos ampliado el plazo de canjeo hasta el primero de Mayo de 1928.

Las etiquetas de esta acreditada marca tienen el valor de "medio centavo" cada una para todos los artículos que poseen los siguientes establecimientos:

LOS PRECIOS FIJOS, Almacén de Ropa
Simón Bolívar (antes Reina) No. 7

AL BON MARCHE, Almacén de Juguetería
Simón Bolívar (antes Reina) No. 153

FIN DE SIGLO, Almacén de Locería y Ferretería
Simón Bolívar (antes Reina) No. 153

Libby, McNeill & Libby
San Ignacio 87

DE DIA EN DIA

Se nos pide que atemos estas moscas por el rabo:

La mosca primera es un recorte de periódico, que dice lo siguiente:

"WALL STREET MUESTRA INTERES POR EL "MONTE CARLO" DE LA HABANA"

Se espera que la parte económica de este proyecto quede resuelta en la semana próxima

NUEVA YORK, nov. 8 (U. P.)—Wall Street, que durante muchos años, ha estado interesada en Cupa por la inversión de capital norteamericano en bonos de la República, de sus ferrocarriles, industria azucarera y otras empresas industriales, está mostrando actualmente considerable interés hacia el nuevo proyecto de Mr. Bowman de crear en Cuba un "Montecarlo" americano y se espera generalmente que la financización del proyecto mediante la venta de 250.000 acciones puede realizarse felizmente en la próxima quincena."

La segunda mosca es este otro recorte:

"El Jefe de la Secreta, señor Arango, propuso al Secretario de Gobernación la concesión de una distinción al detective señor Francisco Mena Campanioni, que hace dos días realizó un importante servicio sorprendiendo en Marianao un juego del conocido rifero José Manuel Castillo.

El Comandante Zayas Bazán ordenó se le entregaran cien pesos, concediéndole además ocho días de franquicia, para premiar el servicio y que sirva de estímulo a sus compañeros en la enérgica campaña que se va a emprender contra el juego en toda la República".

Hemos tratado de complacer a nuestro comunicante, pero con resultado negativo. En la operación las dos moscas se nos han quedado sin rabo y salieron volando cada una por su lado: una para Marianao y otra para Wall Street.

No se sabe una palabra de los aviadores ingleses que han emprendido un vuelo sin escalas desde la Gran Bretaña hasta la India.

Esta falta de noticias nos ha sido cablegrafiada cuando ya hacía muchas horas que el avión había emprendido su arriesgado viaje.

Se nos agrega, sin embargo, que el Ministro británico del Aire, considera el detalle de buen agüero.

De modo que ya en este vuelo se ha batido un record: el del optimismo en un Ministro del Aire.

DE LOS JUZGADOS

LA AUTOPSIA AL CADAVER DE LA JOVEN JULIA

Se comprobó su fallecimiento a causa de nefritis ocasionada por una substancia tóxica

En el Cementerio se exhumó ayer mañana, por orden del juez de instrucción de la sección cuarta, licenciado Augusto Saladrigas, el cadáver de Julia Mercedes Mendoza Jaquinot, que había sido inhumado en virtud de certificación del doctor Hernández expresiva de que se trataba de un caso de nefritis aguda, y se presumía que había fallecido intoxicada.

A presencia del sargento Trujillo, en representación del capitán de la 13 estación, del Secretario Judicial, señor Canalejo, oficial señores Amores y delegado de la Secretaría de Sanidad, doctor Luis Carrillo, fué practicada la autopsia por el director y subdirector del Necrocomio, doctores Antonio Barreras y Manuel Barroso.

De la autopsia se deduce que la occisa falleció de nefritis aguda, provocada por sustancia tóxica, presentando síntomas de gastritis por la misma causa.

En vista de este resultado, le fueron extraídas las vísceras y remitidas al Laboratorio de Medicina Legal, para que se dictamine si en efecto ingirió algún tóxico la occisa y cuál fué éste.

NO LE PAGA

En nombre de The Simmons Co., compañía comercial establecida en los Estados Unidos, presentó su representante señor Francisco Fernández Inca, vecino de Montoro y Bruzón, una denuncia en la Secreta, acusando a la razón social Cortés y Compañía, domiciliada en Neptuno 204, de haber pedido mercancías por valor de $363.25 que no abonan, empleando para ello medios delictuosos y cometiendo falsedades.

LA ABANDONO

Denunció Juana Villegas Betancourt, vecina de Escobar 71, que su esposo José Castillo le dijo que iba al campo y no ha salido de la Habana, creyendo que trate de abandonarla.

PROCESADOS

Fueron procesados ayer los siguientes individuos: Juan Francisco José Guillermo Ortiz y de la Maza Arredondo, procesado con mil pesos de fianza; Reussly Brown, por atentado, con $500; José Martínez Torre (a) Claleco y Amalio Jiménez por atentado y robo en grado de tentativa, con $2,000 de fianza.

Agentes para Anuncios en EUROPA:

L. MAYENCE & Cie

DAVIGNON, BOURDET & Cie. Sucres

9, Rue Tronchet, PARIS

19, 21, 23, Ludgate Hill, LONDRES

LA REGENTE

AVISO

Debido a la proximidad de un gran remate de prendas, rogamos a las personas que tienen alhajas empeñadas y adeuden seis meses pasen por esta casa de Neptuno y Amistad a pagar los intereses y renovar las papeletas para evitar que sus prendas sean comprendidas en esta subasta.

Dr. P. M. Souza

Garganta, Nariz, Oídos. Hospitales de New York, Viena, Budapest, Habana. San Lázaro 226, de 2 a 4.

DR. F. GARCIA CAÑIZARES

Catedrático Titular de la Universidad. Director Facultativo del Centro Balear. Médico de Visitas del Hospital de Paula. Medicina general. Especialista en Enfermedades venéreas, sifilíticas y de la piel. Aranguren (Campanario) 119. Consultas Lunes, Miércoles y Viernes de 3 a 5. No hace visitas a domicilio.

E 2624 ind. 11 nov.

Dr. Gonzalo Pedroso

CIRUJANO DEL HOSPITAL MUNICIPAL DE EMERGENCIA

Especialista en Vías Urinarias y Enfermedades venéreas. Cistoscopia y cateterismo de los uréteres. Cirugía de Vías Urinarias. Consultas de 10 a 12 y de 3 a 5 p. m en la calle Avenida de la República 254.

E-16 Ind 1 En.

DR. PULGARON

Manzana de Gómez 465

Teléfono A-1862

PRIMERA Y SEGUNDA ENSEÑANZA, ENSEÑANZA SUPERIOR Y LATIN

Visitas y Avisos: de 5 a 7.

NOTICIAS DEL PUERTO

EN EL VAPOR AMERICANO 'GOVERNOR COBB' LLEGARON AYER EL DR. BALDOMERO GRAU Y SU ESPOSA, NENA MACHADO

Con motivo de la llegada del vapor francés "Espagne" que viene en viaje especial con numerosos pasajeros y carga, hubo ayer intenso movimiento de público en los muelles.—El "Alfonso XIII"

EL ESPAGNE

Un nuevo gran movimiento de público se registró al medio día de ayer en los muelles de San Francisco y Casilla de Pasajeros, con motivo del arribo del hermoso buque francés Espagne, que en viaje extraordinario y procedente de Saint Nazaire, Santander, Coruña y Vigo, conducía gran número de viajeros.

El señor Dor, agente de la Trasatlántica Francesa, con el cuadro de empleados de la consignación. pasó a bordo para atender a los pasajeros.

Han llegado en el Espagne, los señores Ramiro Hernández Portela, Consejero de la Legación de Cuba en Francia, y familia; la señora Lutgarda de León, esposa del Ministro de Cuba en Praga y su hijo Carlos; señora María Carlota Zayas y Alfonso; señora L. Portela, viude de Zayas; señora Zayas, viuda de Miquel y su hijo Rafael; señora Amparo Ales Quintana, Marquesa de Altagracia; Monseñor Martín Tricher de Córdova, Arzobispo de Mérida, Yucatán; el Rev. P. Manuel Loria Rosado; el doctor Domingo Macías y familia; doctor Fedreico Kohly y familia; el doctor Eugenio Sánchez de Fuentes, Registrador de la Propipedad de Cárdenas y sus familiares; el ingeniero Francisco Cuéllar del Río y familia; el Comandante Médico del Ejército, doctor Alfredo Figueras Ballester y familia; doctor Jacinto Carreras Pulido y señora; el ingeniero Agustn Goitisolo y familia; señor Juan Alberto Couspeire; José Pineda y señora; Augusto Briol; Manuel Flores Pedroso y familia; Mercedes Varrillas Valdés, la artista Concepción Teide; y el intendente Urrestirrazu. con 20 pelotaris que van a Chicago.

Otros pasajeros del Espagne, fueron el doctor Rafael Font Pujals, distinguido médico de Santiago de Cuba, que ha pasado dos años en los Hospitales de París y Berlín, especializándose en el estudio de las enfermedades de los niños, que vino acompañado de su distinguida esposa, la señora Trinidad Zayas, e hijos.

A. Figueras y familia; E. de la Rosa Galindo; A. Gumbienger; C. Galdo; A. Goytisolo y familia; R. García; señora viuda de Guach; E. C. Hemmer y señora; F. Hekker; señora viuda de Hernández; señora de Horsman; A. Hernández; G. Hernandorena; C. Hernández; M. Juncadella y familia; Droulihet Larroze; señora de León e hijo; R. P. Loria; D. Lago; señora Medina e hijos; Medina; señora viuda de Miguel e hijo; J. Alvarez Martín y señora; M. Meilan y señora; A. Núñez; A Noriega; V. Orille; E. Prieto; Pineda y señora; Hernández Portela y señora; señora Portela; M. Flores Pedroso; M. Flores Pedroso; M. Flores Pedroso; R. Flores Pedroso; F. Flores Pedroso; M. Rodríguez; Rotkrug; P. M. de Regil; viuda de Recio; R. Suris; V. Salcines; A. Valdés Serra; Monseñor Tritschler; J. Urrestarazu; viuda de Zayas; señora de Zayas; señora viuda de Adaná Arditti; R. de Armas; señora viuda de Aldrufeu; B. Alonso y familia; Briol; I. de Balaguer; A. Behar; Borbollal; M. L. Betanciurt; D. Miranda, viuda de Bravo; A. Blanca; F. Cuéllar; J. M. Castro; A. Couspeire; Chaillou y señora; C. G. de Castro; doctor Carrera y señora; S. Calcavecchia; C. Cabrbera; G. Cubeña y señora; F. Escalante; Pierre Auguste y señora.

Entre los pasajeros de tránsito, van el agregado comercial de la Legación de Francia en México, M. Pedro Rosutan; el director del Banco Nacional de México, señor Gastón Descombes y familia; el señor Miguel F. Ortega, senador y delegado de México a la Conferencia de París.

BARCOS SALIDOS

Los siguientes barcos. salieron ayer: el inglés Rowenpark. para Manzanillo; el Santa Verónica. para Caibarién; y los ferries para Key West.

LA RUTA DE LA FLORIDA

En el vapor americano Governor Cobb. llegaron ayer tarde el señor Baldomero Grau y su esposa, señora Nena Grau Machado, hija del señor Presidente de la República.

También ha regresado la señora Juana S. de Grau e hijos.

Numerosas amistades y elemento oficial, acudieron a recibir a los distinguidos viajeros.

Otros pasajeros del Cobb fueron el naviero señor René Dussaq y su distinguida familia; el señor Avelino Pazos; Celestino Reno; Luz Longa e hijos; Manuel Corrales e hijos; Luis P. Terán; Margarita Antigas; José P. Pulochard; Carlos Lonin y familia; Andrés R. Acosta.

EL ALFONSO XIII

Según cablegrama recibido ayer por el señor Manuel Otaduy, agente general de la Trasatlántica Española, ha llegado felizmente a la Coruña, el vapor correo español Alfonso XIII, que salió de la Habana con carga general y pasajeros.

EL MONTEVIDEO

El vapor correo español Montevideo, llegó ayer de Barcelona. vía Canarias y Santiago de Cuba. con carga general y 47 pasajeros.

EL ORITA

Hoy es esperado de Valparaiso y escalas, el vapor inglés Orita, de la Mala Real Inglesa, que trae carga general y pasajeros para la Habana y de tránsito para España, Francia e Inglaterra. para donde seguirá viaje.

En este vapor regresa a España el Comisionado de Emigración del Gobierno español, señor Joaquín Cambronero, quien ha realizado una investigación oficial, tanto sobre el problema de la inmigración, como de los centros regionales españoles radicados en Cuba.

LOS FERRIES

Los ferries Henry M. Flagler y Estrada Palma, llegaron ayer de Key West, con 26 vagones cada uno de carga general.

EL SAN GIL

El vapor inglés San Gil llegó ayer de Boston, vía Halifax, con carga general y dos pasajeros.

UN AZUCARERO

Procedente de Matanzas y con un cargamento de azúcar, en tránsito. llegó ayer el vapor danés Nils R. Finrs.

LOS FUTBOLISTAS DEL CENTRO GALLEGO

Hoy embarcarán para Panamá, a bordo del vapor inglés Ulúa, de la Flota Blanca, los miembros del Club de foot ball del Centro Gallego.

PELOTARIS

Para New Orleans y en el vapor Cartago, embarcaron los pelotaris que van a jugar al frontón de Chicago.

666

Es una prescripción para CATARROS, GRIPPE, FLU, DENGUE, FIEBRE BILIOSA y MALARIA

Mata los gérmenes.

DE SAN MIGUEL DE LOS BAÑOS

Siguen sin interrupción y muy adelantadas. las obras de construcción del moderno y magnífico balneario proyectado y dirigido por los notables arquitectos de esa capital, señores Ricardo y Rodolfo Martínez, que dejarán nuevamente acreditado con esta hermosa obra, una de las más bellas de su clase, las excelentes condiciones profesionales que tanto les distinguen. Tanto en este lugar como en toda la República, ha causado excelente efecto la información gráfica que el DIARIO dedicó a San Miguel de los Baños, el último domingo, en la que aparece con toda su grandiosidad y con su bella armonía de proporciones, el soberbio edificio que se construye.

LA IGLESIA ES UNA BELLA OBRA DE ARQUITECTURA

La Iglesia, entregada ya por el constructor, señor Melchor Juanpere, al Iltmo. señor Obispo de Matanzas, resulta una edificación imponente y airosa al mismo tiempo, que luce su gallardísima torre de veintiseis metros de altura, en uno de los lugares más prominentes del poblado, dando a todo esto el encanto característico de esos fascinadores rincones que sólo pueden contemplarse en Suiza. en que los perfiles de sus lindas ciudades de montaña, se destacan, como ocurre en este pintoresco valle, sobre las faldas de lomas de matices varios y de ondulaciones diversas, resultando aquí más brillante esa impresión, por el contínuo verdor de los campos, por la armoniosa sinuosidad de las cumbres circundantes y, sobre todo, por esa luz siempre radiante, y llena de alegrías, con que el cielo de los trópicos nos obsequia.

EL ARREGLO INTERIOR DE LA IGLESIA

Debo anotar que el arreglo interior de la Iglesia, va muy adelantado y que corresponderá a la artística factura del edificio. La imagen principal, que será la Virgen de la Caridad del Cobre, a quien el templo será dedicado, ha sido pedida a Barcelona, por la distinguida señora Balbina Rodríguez de Alonso, devota fervorosa de esa Imagen, quien la ha donado a la Iglesia, que podrá poseer así una muy vallosa y artística Virgen de la Caridad, semejante a la donada a los P. P. Jesuitas de esa capital, por la señora Cristina Gelats de Méndez.

Las imágenes de San Miguel y San José, completarán el adorno del Altar.

LOS TRABAJOS DEL NUEVO ACUEDUCTO

También van muy adelantados los trabajos del nuevo acueducto que a iniciativa de los respetables caballeros, señores Septimio Sardiñas, Diego Vicente Tejera, Osvaldo Gou, Salomón Obregón, Jenaro Acevedo, y doctor Manuel Abril, se está construyendo al pie de la loma del Jacán, para utilizar los manantiales allí existentes, al objeto de dotar al pueblo de agua abundante, como de un modo seguro quedará dotado en breves semanas, ya que la competente labor del Director de esas obras, señor Juanpere, ha puesto bien a las claras, la abundancia de ese líquido en todas las vertientes de las lomas que rodean al poblado.

SE PREPARAN CAMPOS DE "GOLF"

Hemos recibido la visita, acompañados del doctor Abril y del ingeniero señor Pagliery, de los dos expertos más autorizados en Cuba en materia de Golf, o sean, los señores Boyle y Díaz, del Country Club y del Biltmore, y ambos han salido encantados de las magníficas condiciones que ofrecen los terrenos inmediatos al balneario, para preparar campos de golf con los clásicos diez y ocho hoyos tan tentadores como los que en estos bellos y accidentados terrenos pueden prepararse.

Hablaremos de ese asunto más extensamente dándo término a esta crónica, asegurando que el tiempo de que disfrutamos es delicioso, con un fro tonificante y seco y unos días llenos de luz y de alegría, en medio de esta naturaleza seductora. Las familias de Prieto y de Filimore, de Peón, de Lamadrid. de Germán Rodríguez, de Azor, de Campillo, del Comandante Baster, y otras. animan la temporada, que aunque más apacible, resulta más agradable que la del verano.

EL CORRESPONSAL.

NOTICIAS DE INSTRUCCION PUBLICA

EL DIA 26 DE DICIEMBRE SERAN LAS OPOSICIONES PARA CUBRIR LAS PLAZAS VACANTES DE MAESTRAS Y MAESTROS

El señor Presidente de la República dictó un decreto poniendo en vigor el nuevo reglamento para las escuelas normales y los programas destinados a maestros-alumnos

La Junta de Educación de la Habana, celebrará oposiciones el próximo mes, para cubrir plazas vacantes de maestras y maestros. Según el reglamento de esas oposiciones, redactado por el señor Superintendente Provincial de Escuelas, doctor Pedro Hernández Massí, la convocatoria se publicará con quince días de anticipación. En consecuencia, las oposiciones serán oficialmente convocadas el 10 de Diciembre, para comenzar el día 26 del propio mes. Los temas del ejercicio serán 50, en vez de 80 que eran en anteriores oposiciones.

Tendrán dos puntos de ventaja, los aspirantes que hayan sido aprobados en otras oposiciones anteriores, dos puntos los que hayan sido maestros propietarios o interinos; y un punto los que hayan sido sustitutos.

Conjuntatmente con la convocatoria se darán a conocer los 50 temas del ejercicio escrito.

ALMUERZO DE LOS GRADUADOS EN LA ESCUELA DE PEDAGOGIA

Una comisión de graduadas en la Escuela de Pedagogía que integraban las señoritas Ofelia Morales, Elena Fernández de Guevara y María Teresa Delgado, visitó ayer al señor Secretario de Instrucción Pública y Bellas Artes para invitarlo al almuerzo que celebrarán en el Salón Buffet de El Encanto el día 19 del actual, y al que asistirán todos los profesores, alumnos y personas que fungieron de padrinos en el acto de la Investidura de la Toga.

El almuerzo tendrá lugar a las 12 1|2 de la tarde.

El Secretario de Instrucción Pública manifestó a las gentiles visitantes que no le era posible asistir al acto por tener que atender a la misma hora otros asuntos de gran importancia relacionados con el Departamento a sus órdenes.

NUEVO REGLAMENTO PARA LAS ESCUELAS NORMALES

El Honorable señor Presidente de la República ha dictado un Decreto poniendo en vigor el nuevo Reglamento para las Escuelas Normales de la República. Dicho Reglamento hubo necesidad de promulgarlo a fin de unificar una infinidad de modificaciones que existían, hechas al Reglamento que se dictó en junio de 1923 por el que se venían rigiendo dichas Normales. Además de las referidas modificaciones existían también muchas disposiciones que no figuraban en el anterior Reglamento y que se han agregado al que se promulga ahora. Este Reglamento contiene algunas nuevas disposiciones, como son: La expedición de certificados, de carácter supletorio, de títulos, sin otro valor legal, que el de servir a sus poseedores para matricularse en la Universidad en el mes de septiembre. El procedimiento para instruir expediente a los Catedráticos, que comprende un capítulo compuesto de doce artículos. La creación del cursillo de diciembre para aquellos alumnos de cuarto grado a los que les falten una o dos asignaturas para terminar la carrera, a fin de que puedan obtener su grado en el mes de enero del año siguiente. Estableciendo las permutas entre los Profesores de las Escuelas Normales, etc.

OTROS DECRETOS PRESIDENCIALES

También ha dictado el Honorable señor Presidente de la República los siguientes Decretos: poniendo en vigor los programas redactados por el Inspector General de Escuelas Normales para Maestros—alumnos de las Escuelas Normales.—Disponiendo que la convocatoria para presentar las solicitudes de examen de ingreso y pago de derechos de la Escuela Elemental de Comercio de Santa Clara, se efectúe del 15 al 30 del presente mes de noviembre y dichos exámenes tengan lugar dentro de los cinco primeros días del mes de diciembre: habilitándose para el pago de matrícula de los que salieseu aprobados hasta el día 10 del citado mes de diciembre, comenzando el curso, el día 12 del propio mes. Nombrando al Dr. Pedro Roig y Fernández Rubio, Profesor Auxiliar, en comisión, de la Cátedra de Geografía e Historia Universales del Instituto de Segunda Enseñanza de Oriente. Dejando sin efecto el nombramiento de la Srta. doctora Caridad de Quesada y Villalón, para el cargo de Catedrático Titular del Grupo "D" (Mecanografía y Taquigrafía) de la Escuela Elemental de Comercio de Santiago de Cuba, y nombrar para ese cargo a la señorita Esther Marban, que lo había sido para la Cátedra Titular del Grupo "F" Idicma inglés y Correspondencia Comercial en Inglés) de la propia Escuela, y nombrando para la citada Cátedra Titular del Grupo "F" al Sr. Angel Vals Tamayo.

CONVOCATORIA

El Sr. Secretario de Instrucción Pública y Bellas Artes ha dispuesto la publicación en la Gaceta del día 18 del actual de la convocatoria de aspirantes al cargo de Profesor Auxiliar de Letras de la Escuela Normal de Santa Clara.

VINO DE BACALAO RAVENET

NUTRITIVO RECONSTITUYENTE

Laboratorio RAVENET 21, Rue Vaugelas PARIS

El más PODEROSO y AGRADABLE de los RECONSTITUYENTES para CURAR la ANEMIA, DEBILIDAD para el desarrollo de los Niños, para las Personas Debiles y Convalecientes.

De venta en Habana: Fia Dr E. SAPRA, Fia Dr M. JOHNSON, Fia Dr F. TAQUECHEL y todas buenas farmacias.

MEJORES EMPLEOS

Los comerciantes de la Habana están constantemente buscando agentes que hablen el Castellano y el Inglés. Hay una gran oportunidad de negocios en el mundo para las personas que conocen estos idiomas. Puede aprender pronto el Inglés si lee el periódico más importante de la Habana en dicha lengua, que es el

HAVANA EVENING TELEGRAM

CONSULADO 118

9793

10d-23

Diagnóstico Precoz del Cáncer

PARA ENFERMOS POBRES EXCLUSIVAMENTE.

Pida informes a la Liga contra el Cáncer.

EDIFICIO DE LA CRUZ ROJA

TELEFONO A-3140. HABANA.

Dr. Hernando Seguí

GARGANTA, NARIZ Y OIDOS

Prado, 38; de 12 a 3

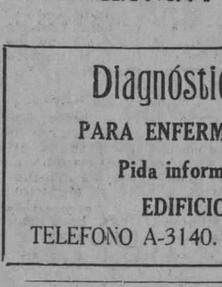

CASIMIRES INGLESES

"BELWARP" "FAVORITA" "NAZABAL SPECIAL"

(marcas registradas)

Acabamos de recibir y poner a la venta los nuevos estilos fabricados para el invierno de 1928.

SOBRINOS DE NAZABAL

MURALLA No. 70.

HEMORROIDES

Siempre ALIVIADAS y la mayor parte de las veces CURADAS con la POMADA MIDY

POMADA MIDY ADRENO ESTIPTICA

Representantes para Cuba: APARTADO 137. HABANA

M.E.C.D. 2016

NOTICIAS DE PALACIO

EL DIA 15 DE DICIEMBRE PROXIMO EL JEFE DEL ESTADO INAUGURARA LA ESCUELA DE COMERCIO VILLAREÑA

Telegráficamente se dió cuenta al señor Presidente de la República del acuerdo tomado por el Ayuntamiento de Holguín nombrándolo hijo adoptivo de la localidad

El señor Presidente de la República ha anunciado su propósito de asistir a la inauguración de la Escuela de Comercio de Santa Clara, acto que tendrá efecto el día quince del entrante mes de diciembre.

DECLARADO HIJO ADOPTIVO DE HOLGUIN EL PRESIDENTE MACHADO

En Palacio se recibió en la tarde de ayer un despacho telegráfico de Holguín dando cuenta al General Machado del acuerdo de aquel Ayuntamiento, tomado en sesión celebrada en la noche del pasado miércoles, declarándolo hijo adoptivo de Holguín. El acuerdo fué tomado por unanimidad y puestos de pie los señores munícipes.

EL PRESIDENTE A SU FINCA

Al mediodía de ayer, después de una larga entrevista celebrada por el señor Presidente de la República con el Secretario de Estado, doctor Martínez Ortiz, se dirigió a su finca de Santiago de las Vegas el Jefe de la Nación, pasando en ella toda la tarde.

LA COMPAÑIA PRODUCTORA DE AZUCAR

Para las diez de la mañana de hoy ha sido citada la Directiva de la Compañía Productora de Azúcar, para tratar de distintos problemas relacionados con nuestra primer industria.

LA ENTRADA DE LOS PRODUCTOS FILIPINOS EN LOS ESTADOS UNIDOS

El coronel Tarafa ha cablegrafiado a la Secretaría de la Presidencia dando cuenta de haber sido informado, desde Nueva York, de que la American Farm, Congress, Convention aprobó la resolución oponiéndose a la admisión sin límite de los productos de Filipinas que compiten con los productos americanos.

NOTICIAS DEL MUNICIPIO

EL AYUNTAMIENTO EXIME DE PAGAR TRIBUTOS POR CINCO AÑOS A UNA FABRICA DE ARTICULOS DE GOMA

Quedó sobre la mesa, en la sesión de ayer, la petición de un crédito de cien mil pesos para construir un hospital destinado a los niños en terrenos de la propiedad del municipio habanero

SESION DEL AYUNTAMIENTO

Sesión ordinaria celebró ayer el Ayuntamiento, actuando en la Presidencia el doctor René Acevedo.

A la lista que pasó el Secretario señor José Castillo, respondieron 20 señores concejales.

Aprobada el acta de la anterior sesión, se alteró la orden del día para acceder a la solicitud del señor Julián González, que desea exención de contribución por cinco años, para su fábrica de artículos de goma, por tratarse de industria nueva en el país.

Se acordó, de conformidad con la solicitud del señor Juan Mouriño, para eximir del pago de pluma de agua a la finca urbana de su propiedad Serrano número 106, por atravesar la cañería maestra de toda esa zona terreno de su citado inmueble.

A ruego del señor Manuel Bucho quedó sobre la mesa una interesante moción del doctor Guillermo Tapia, proponiendo la votación de un crédito de cien mil pesos para construir un hospital para niños en terrenos de propiedad municipal.

Se acordó designar en comisión a los ediles doctor René Acevedo, José Guillén, doctor Brito, Carlos Manuel Vázquez, Alvarez Buillas, Camilo Marín y Celedonio García, para que se entrevisten con el jefe de la Policía Nacional y discutan el proyecto de reglamento confeccionado por comisión especial designada por el doctor Miguel Mariano Gómez, para regular el tránsito en las calles de la Habana.

Se acordó solicitar de la Alcaldía datos acerca del pago del servicio de alumbrado público, especificándose cuantas mensualidades se adeudan a la Havana Electric, desde el mes de julio de este año a la fecha.

Se dió por enterado el Ayuntamiento, de sendas comunicaciones de agradecimiento enviadas por el doctor Antonio F. Barreras, por el crédito de 500 pesos para subvencionar la edición extraordinaria la Revista Medicina Legal que se repartirá en el próximo Congreso Médico, y por la Asociación de Emigrados Revolucionarios, por el acuerdo relativo a subvencionar a esa Institución con 150 pesos mensuales.

Luego se rompió el quorum. Eran las cinco y media de la tarde.

ARREGLO DE CALLES

El Alcalde dirigió ayer al Secretario de Obras Públicas, la siguiente comunicación:

"Es en mi poder atento escrito que firman los managers de la Liga de Base-Ball, interesando que por esta Alcaldía se gestione con ese Centro la reparación de varias calles del Ensanche de la Habana, que conducen a los terrenos de Almendares Park, en virtud de que, en los días de juego transitan por dichas calles numerosas personas que sufren los inconvenientes de su mal estado, a tal extremo que resultan intransitables.

En su escrito de referencia los directores de los clubs de base-ball Cuba, Habana y Almendares, que forman la Liga, significan de manera expresa el extraordinario agrado con que se acogería el que usted lanzara la primera bola en el primer juego que se efectuará, una vez reparadas las calles que conducen a los terrenos anteriormente mencionados.

Como idéntica petición se nos ha formulado por la Asociación de Propietarios y Comerciantes, así como por distintos particulares y vecinos de aquella barriada, doy a usted con verdadero gusto, traslado de la misma, confiando que habrá de merecer su acostumbrada y preferente atención.

De usted atentamente.—**Dr. Miguel M. Gómez,** Alcalde Municipal.

DETENCION DE VENDEDORES AMBULANTES

En cumplimiento de órdenes del Jefe del Departamento de Impuestos, señor Manuel de Cárdenas, los comprobadores especiales de la propia dependencia, señores Adrián Jiménez y Angel Bertematy, han procedido a la detención y remisión al Depósito Municipal, de los siguientes vehículos dedicados a la venta ambulante, sin tener sus conductores la debida licencia municipal:

Carros número 16187, del señor Secundino Raboy; número 17422, de los señores Rodríguez y Hermano; número 17752, del señor Ramón Pérez; número 23910, de la Fábrica de Hielo; número 17688, del señor José Rodríguez; número 17682, del señor Fermín García; número 16111, de los señores Fernández y Suárez, y número 19767, de la fábrica de gaseosas "La Reglana"; camiones número 1562, del señor Luis González; número 1532, del señor Adolfo Núñez; número 1476 y 1475, de los señores Carral y Ca.; y número 7580, de la fábrica de gaseosas "La Reglana".

PAGO DE ALQUILERES

El procurador público señor Tomás C. Más y Mañon, a nombre de la señora Josefina Beze, se ha dirigido al Alcalde gestionando se abonen a su poderdante las mensualidades que le adeuda el Municipio por el alquiler de la casa Labra número 212, donde hasta hace poco funcionó la Bolsa del Trabajo.

EL MONUMENTO A MARIA GRAJALES

Por el señor Antonio Ruiz, Gobernador Provincial de la Habana, se ha interesado la cooperación del doctor Miguel Mariano Gómez, Alcalde habanero, para secundar los propósitos del Comité Pro-Monumento a María Grajales.

PIQUERA PARA AUTOMOVILES

Los señores García y Hermano solicitan autorización de la Alcaldía para un paradero de automóviles de alquiler en la calle de Víctor Muñoz, tramo comprendido entre Padre Varela y San Carlos.

PETICION

Ha solicitado del Alcalde el señor Juan Manuel Rodríguez se le señale día y hora para poder revisar el expediente relacionado con el contrato del edificio donde funciona el frontón Jai Alai, y el cual es propiedad del Municipio.

MONEDA DE CURSO LEGAL

El Gobernador de la Provincia transcribe a la Alcaldía un escrito de la Secretaría de Hacienda, en que se le sugiere al Alcalde de que cuando en cualquier asunto oficial se trate de la moneda, se utilice el nombre de curso legal, a fin de que con esta expresión se abarque la moneda nacional y la de los Estados Unidos.

DANDO LAS GRACIAS

Ayer se recibió en la Alcaldía un escrito del doctor Juan Antonio Barreras, presidente de la Sociedad Medicina Legal de Cuba, en el que saluda al doctor Miguel Mariano Gómez y le da las más expresivas gracias e nnombre de la organización que representa, por haber sancionado el acuerdo de la Cámara Municipal que concedió un crédito de 500 pesos para la impresión de la revista de ese nombre.

REBAJA DE RENTA

Fernando López interesa de la Alcaldía ordene se haga una comprobación de la renta que actualmente paga la casa Nueva del Pilar 39, a fin de que sea rebajada la contribución que actualmente viene pagando.

CITACION

A la Alcaldía llegó ayer un escrito de la Audiencia de la Habana, relacionado con la causa número 743 de este año, procedente del Juzgado de Instrucción de la Primera Sección, solicitando certificaciones donde se haga constar el número de asuntos que tuvieron entrada en el Negociado de Certificados, durante los meses de abril y mayo del año en curso, y el número de asuntos que tuvieron entrada en el Negociado de Personal, durante el mes de mayo del actual año.

Agrega en su escrito el Secretario de la Audiencia, que estas pruebas han sido propuestas y admitidas, por cuyo motivo son necesarias para el juicio oral de esta causa que está señalado para el día 21 de noviembre a la una de la tarde.

AGRADECIMIENTO DE LOS EMIGRADOS

Los Emigrados Revolucionarios, en número crecido, estuvieron ayer en el despacho de la Presidencia del Ayuntamiento con el propósito de darle las gracias al señor José Izquierdo, por el reciente acuerdo de la Cámara Municipal por el cual se le concede una subvención a dicha institución de la suma de 150 pesos mensuales.

Entre los comisionados figuraban el doctor Juan Ramón O'Farrill, señores Rafael Martínez Ibor y el Secretario, doctor Alpizar, quienes expresaron también su gratitud al doctor Gómez Arias, por haber impartido su aprobación a dicho acuerdo.

TRASPASOS DE AUTOMOVILES

Relación de traspasos de automóviles que fueron legalizados en la Jefatura del Departamento de Gobernación del Municipio, por los señores:

Roberto B. Peña y Hernández a Federico Hedman, un Chevrolet, chapa número 16011; Roberto B. Peña y Hernández a Isaac de Cárdenas, un Essex, chapa 9991; L. B. Ross Corporation S. A. a Gerardo Avila y García, un Chevrolet, chapa 16090; L. B. Ross Corporation a Gerardo Avila García, un Chevrolet chapa 16067; Manuel Ampudia González a Orestes Hurtado López, un Dodger Brother, chapa 29279; Antonio G. García a Eligio Mato, un Estrella, chapa 17128; Rafael González a Fernando López Fiallo, un Chevrolet, chapa 17224; Empresa "El Porvenir" a Compañía del Auto Universal S. A., ómnibus Ford, chapa 32483; Félix García León a Ramón Ochoa y Nardo, un Ford, chapa 12349; L. B. Ross Corporation a Herminio Cabrera, un Chevrolet, chapa 32454; L. B. Ross Corporation a Miguel Kohly, un Ford, chapa 963; J. Ulloa y Compañía a Alfredo Holz, un Essex, chapa 4192; Luis Hermida Axer de Carbonell a Jorge Batista y Quevedo, un Nasch, chapa 6873; Ricardo Chazana a Adolfo González un Cadillac, chapa 954; Armando García y González a Nicasio Alamo, un Chevrolet, chapa 14710; Salvador Guardado a Jorge Pérez, un Dodger Brother, chapa 4885; Celedonio Pozo a Imperial Automovile Co., un Chevrolet, chapa 17533; Imperial Automóvil Co., a Julio Mitjans, un Chyser, chapa 17158; Enrique Dávila y Barreto a Pedro Flores García, un Chevrolet, chapa 18395; Luis Manuel García a Enrique Dávila y Barreto, un Dodge Brother, chapa 33956; y Concepción Hernández a Jesús Novoa, un camión Ford, chapa número 851.

LICENCIAS DE OBRAS

Se despacharon ayer estas licencias de obras:

Obras menores.—Panchito Gómez número 228; Finlay y Santiago.

Obras sanitarias.—Perkins número 48; Altarriba entre Colón y Hatuey; Santos Suárez 50; Santos Suárez 18; Valle 28.

Pinturas y lechadas.—Ruiz de Luzuriaga número 64; General Carrillo 4; Oficios 110; Fernandina 41; Soledad 46; Gloria 78; Esperanza 142; Ricla y Habana; Misión 6 y 7; Pi Margall número 91; Avenida 10 de Octubre 104.

NOTIFICACION

El Alcalde Municipal de Melena del Sur, señor Francisco Ruiz, se ha dirigido al de esta capital solicitando que se le notifique una multa que le fué impuesta al señor Manuel Rey Piñón, vecino de la calle Pedro Pernas letra D, en el barrio de Luyanó.

EXPEDIENTE DE EXPULSION

Por el Gobernador Provincial de la Habana se le ha enviado copia de un escrito de la Secretaría de Gobernación a la Alcaldía, sobre la orden de detención librada contra el señor Antonio Garrido Viller, individuo este que se encuentra sujeto a un expediente de expulsión que se tramita.

BUSCA DE MENORES

También por el Gobernador Provincial se ha trasladado a la Alcaldía copia de un escrito de la Secretaría de Gobernación, en el cual se interesa la busca de los menores Eduardo, Gregorio y Eleuterio Morales e Izaguirre, por solicitarlos el Juez Municipal del Vedado, en el expediente de consejo de familia radicado en aquel Juzgado y que lleva el número 717 del año 1926.

AL DEPOSITO MUNICIPAL

Por las distintas Estaciones de la Policía Nacional y la Secretaría de Hacienda, se le comunicó a la Alcaldía que han sido enviados a los Fosos Municipales los vehículos siguientes: el automóvil marca Oldsmobile, chapa número 4149 del actual ejercicio, por estar abandonado en la vía pública; el automóvil también marca Oldsmobile, chapa 33962 del actual ejercicio, por carecer de la documentación necesaria; además se recibieron varias actas sobre remisión al Depósito Municipal de carros de dos y cuatro ruedas y carretillas que carecían de chapas y documentación del actual ejercicio.

SIN DOCUMENTACION

Se recibió en la Alcaldía un acta de la Décima Estación de Policía, en la que ésta da cuenta de que el vigilante número 426, al notificar el chauffeur Carlos Candamil Santos, que manejaba el automóvil Buick, chapa número 8625, pudo comprobar que este vehículo carecía del documento de circulación y el recibo de pago, haciéndosele entrega del referido automóvil a su propietaria, señora Lucía García.

ARBITRIOS SATISFECHOS

Las Estaciones Tercera y Quinta, de la Policía Nacional, han remitido actas y acompañando a éstas las cantidades correspondientes, por las cuales las Sociedades de Recreo Habana Sport; Sport Antillano; Club Rialto y Sport Club Rosa, con la actuación del Inspector de Espectáculos señor Lorenzo Balbi, y las que celebraron fiestas bailables la noche anterior, los presidentes de las mismas depositaron cada una la cantidad de $12-50 por los arbitrios que habían dejado de satisfacer por los bailes a la Administración Municipal, por motivo de no haberlos podido pagar al cobrar las oficinas recaudadoras del Municipio la tarde de ese día.

ACUERDOS APROBADOS

La Alcaldía recibió ayer el acuse de recibo correspondiente del Gobierno Provincial, sobre las copias certificadas que se le habían enviado por el Alcalde de los acuerdos adoptados por la Cámara Municipal en las sesiones últimamente celebradas por el Comisario.

SIN LICENCIA

Hace saber la Subestación de Policía del Calvario que se están llevando a cabo obras sin licencia del Municipio en la calle Cisneros, Reparto La Sierra; calle República, Reparto Tamarindo; calle Cisneros, del Reparto Montejo, y en la Calzada del Lucero, Quinta y Pitirre.

Igual información envía la Tercera Estación de Policía, con respecto a las obras que se ejecutan en Ignacio Agramonte número 30 y la Quinta Estación acerca de obras sin licencia en General Carrillo 45.

También la Décima Segunda Estación de Policía denuncia obras sin licencia en Durege 92; y la Subestación del Calvario da cuenta de igual infracción en una residencia de la calle de Torres, Reparto La Lima.

HONRAS FUNEBRES

El Alcalde Municipal de Guines señor José Díaz Valdivia, ha invitado al doctor Miguel Mariano Gómez para que asista a las honras fúnebres que se han de efectuar en esa localidad el día 27 de los corrientes, al efectuarse el traslado al panteón oficial de aquella Alcaldía, de los restos mortales de los exalcaldes de Guines señores Emilio Roger y Calle y Leandro Rodríguez y Colina. Se dice en la invitación que a los restos de esos señores se les rendirá guardia de honor en el Salón de Sesiones del Ayuntamiento de aquella villa, desde las nueve a. m. hasta las tres p. m. del expresado día, para efectuar después el traslado a la Necrópolis.

ALTAS INDUSTRIALES

Para establecerse en esta ciudad han solicitado licencia de la Alcaldía los señores José Ventoso y Carbonell, para hojalatería, en Finlay 119; Romualdo Lalueza, para cafécantina, en Bélgica 61; Emilio Pérez, para bodega, en Padre Varela número 6; Francisco Alonso, para depósito de tabacos, en Aguiar 116; Jaime Suárez y González, para subarrendador, en Someruelos 2, y Compañía Abastecedora de Leche de la Habana, para venta de ese producto, en 10 de Octubre 387.

LINEA DE OMNIBUS

Raymundo Ortega, solicitó ayer permiso de la Alcaldía para establecer una nueva línea de ómnibus denominada "Compañía Cubana de Tránsito", que hará un itinerario entre esta ciudad y los barrios rurales del término.

ASPIRANTES A CHAUFFEUR

Para ser examinados de chauffeur presentaron ayer sus documentos en la Alcaldía los señores Eugenio Díaz Méndez, Jorge Castañer y Quintana, Armando Rodríguez y Donato y Feliciano Iglesias y Nieto.

CHAPAS EXENTAS DE PAGO

Ha informado la Secretaría de Hacienda que pueden expedirse dos chapas exentas de pago, dos para automóviles Packard, del Alcalde; una para un Dodge Brothers, del Jefe del Depósito Municipal, y las solicitadas para los automóviles de la Legación Americana.

MULTAS

La Jefatura de la Policía Nacional remitió ayer a la Alcaldía 254 notificaciones de multas por infracciones municipales y de la Ley del Cierre, procediendo de éstas 93 de la Sección del Tránsito, 35 de la Décima Segunda Estación y el resto de los demás prescintos.

SABLAZO JUSTIFICADO

-¡Perdone, caballero; la situación es mala y yo no puedo abandonar mi costumbre de tomarme unas botellas de

CERVEZA Polar

CLARA ESPECIAL

¡Así es que....afloje la mosca!

Cía CERVECERA INTERNACIONAL S.A.

¿QUIEN DICE QUE LA EPILEPSIA NO PUEDE CURARSE?

Durante más de cuarenta años la medicina del Prof. Peeke ha curado a millares que padecían de Epilepsia y desórdenes de los nervios. Envíe hoy mismo por un interesante libreto y empezará usted este tratamiento en seguida. PROF. W. H. PEEKE, 4 Cedar St., New York. De venta en las Droguerías de Sarrá y Johnson.

PRIMERA INSTANCIA

EL REMATE DE DOS ESTABLECIMIENTOS DE TEJIDOS

El propietario de una bodega pide la suspensión de pagos. Remate de dos casas

SUBASTA DE EDIFICIOS

A las nueve de la mañana del día 16 de Diciembre próximo, tendrá efecto en el Juzgado del Norte, el acto de la venta en pública subasta, de la casa Carlos Manuel de Céspedes 3, en Arroyo Apolo, tasada en cuatro mil pesos, en virtud del juicio seguido por Lorenza Varela, viuda de Esteva, contra doña Teresa Muñoz, viuda de Márquez.

—En el juicio seguido en el Juzgado del Sur, por Lucrecia Díaz, contra Josefa Lamadrid y Soler, se ha dispuesto que a las diez de la mañana del 16 de Diciembre próximo, se proceda a la venta de la casa Josefina, entre Agustina y Calzada de Bejucal, Arroyo Apolo, tasada en la suma de diez mil pesos moneda oficial.

JUICIOS DECLARATIVOS

De mayor cuantía:

—Lázara Francisca Hernández y Pérez, contra Pastor Rivera y Urbina, en el Oeste; Francisco García Alvarez Mendizábal, contra Gancedo y Compañía; Manuel Cueto y Patricio Cancedo, en el Sur; María Luisa Corrons y Figueredo, contra Ibrahim Valdlés y Valiente, en el Norte; Digna María Delgado Muñoz, contra The Texas Co. y The Fidelity Sugar Co., en el Centro; José María Otero y Urdaneta, contra Claudio Hernández López y María Luisa Mesa y Cachurro, en el Este; y Humberto Díaz Méndez, contra Francisco Míndez Alonso, en el Centro.

De menor cuantía:

Manuel Vilarell y Delane, contra Antonio Méndez, en el Norte; Madrid y Suárez, contra Pintado, Rodríguez y Compañía, en el Centro; y Huerto y Compañía, contra Jesús Lezama, S. en C., en Almendares.

DESAHUCIO

En el Juzgado de Almendares presentaron ayer una demanda de desahucio Rafael Pola Montoro y Juan Echauren Rodrguez, contra Guillermo Alvarez Alvarez, para que desaloje la finca Las Cuarenta Caballerías de Toca y Comporte, en San Luis, Pinar del Río.

SUSPENSION DE PAGOS

Luis García Rodríguez, propietario y vecino de la bodega establecida en Neptuno y Espada, presentó en el Juzgado del Este un escrito solicitando se le declase en suspensión de pagos, por tener mayor cantidad de créditos activos que pasivos, por lo que no puede inmediatamente cubrir sus obligaciones.

REMATE DE DOS ESTABLECIMIENTOS DE TEJIDOS

En el juicio ejecutivo seguido en el Juzgado del Sur por Antonio de Juan Puñal, contra Oscar de Juan Puñal, se ha dispuesto que a las diez de la mañana del seis de Diciembre próximo, se proceda a la venta en pública subasta, de los establecimientos de tejido que posee el demandado en Santa Cruz 139, en la ciudad de Cienfuegos, y en el pueblbol de Cumanayagua, tasados en la cantidad de $1.543.96.

EL DIRECTOR DE "EL CANTABRICO"

De paso para México, donde tiene cuantiosos intereses, ha llegado a esta ciudad en compañía de uno de sus hijos, el señor Tomás Rivero, propietario y director de "El Cantábrico", de Santander, periódico de gran arraigo y popularidad en las provincias del Norte español.

El señor Rivero, que saldrá hoy para la vecina República en el correo español, estuvo ayer a visitar las plantas cerveceras de la Nueva Fábrica de Hielo (Tropical y Tívoli), en compañía de su amigo el inspector general de esa Emmpresa, señor Julio Blanco Herrera.

Les deseamos al distinguido director del colega montañés y a su hijo, un feliz viaje.

MAÑANA, SABADO 19, EN EL SALON DE ACTOS DE LA CRUZ ROJA, TENDRA LUGAR LA SEGUNDA CONFERENCIA DE LA SERIE ORGANIZADA POR LA FEDERACION DE ASOCIACIONES FEMENINAS

A cargo de la señorita doctora Laura Betancourt y Agüero, está la segunda Conferencia de la serie organizada por la Federación de Asociaciones Femeninas. El tema a tratar es de gran interés: 'OPORTUNIDAD EN QUE DEBE CONCEDERSE A LA MUJER CUBANA EL EJERCICIO DEL DERECHO DE SUFRAGIO'.

Los méritos probados de la joven letrada, y lo sugestivo del tema, llevarán, con seguridad, numeroso público mañana sábado, al Salón de Actos de la Cruz Roja, donde vienen celebrándose estas conferencias.

No se necesita invitación.

Para la Inauguración del Palacio del Centro Asturiano

Ofrecen los Hoteles MONSERRATE y CASTILLO DE FARNES; Monserrate y Obrapía (Frente al Palacio Social).

Para dicho día recibimos: sardinas, merluza, quesos: Cabrales, Teta, Reinosa, y Mantequilla asturiana fresca sin sal. Reserve su habitación por carta o telegrama.

TOS? CATARRO?

3 cucharadas de SEDOLIN le quitan la Tos y un frasco le cura el Catarro por rebelde que sea.

Pídalo en cualquier Botica o a su Depósito: Dr. D. M. Suárez.

CARLOS III e INFANTA. TELEFONO U-4208.

MAÑANA SABADO 19

APERTURA DE LA CASA

H. Sánchez y Cía

Almacén de Víveres Finos establecido en Padre Varela, 27 (Belascoaín), entre Concordia y Virtudes. Teléfonos U-6363 y U-6464.—Habana.

Se agradecerá a nuestros simpatizadores tomen nota de nuestros teléfonos para su fácil pedido.

Aprovechamos la oportunidad para ofrecernos a sus órdenes.

H. SANCHEZ Y CIA.

Anúnciese en el Diario de la Marina

CROMOS-ALMANAQUES

PAPELERAS Y

TARJETAS de FELICITACION

PARA PASCUAS Y AÑO NUEVO

NOTIFICAMOS a nuestros clientes que hemos recibido un variado y extenso surtido de estos artículos.

"La Comercial"

SAN IGNACIO Y MURALLA

TIENE los Cromos más vistosos y artísticos que se reciben en Cuba. Venga a ver nuestro muestrario y se convencerá de ello. PRECIOS MODICOS.

ALMACEN IMPORTADOR DE PAPEL, IMPRENTA Y EFECTOS DE ESCRITORIO

SUAREZ GUTIERREZ Y CIA.

San Ignacio 78. - Tel. A-2704. - Aptdo. 108. - Habana.

AVISO IMPORTANTE

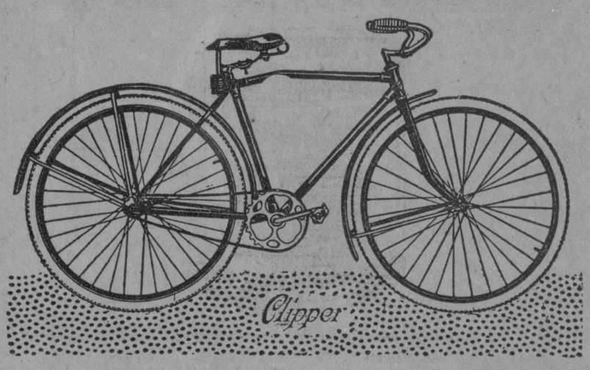

A LOS COMERCIANTES DEL GIRO DE BICICLETAS EN EL INTERIOR

Se aproximan las PASCUAS Y AÑO NUEVO, la temporada para los regalos. Tenemos bicicletas **COLUMBUS** y **CLIPPER** para niños y niñas, de los tamaños 26" y 24", en lotes no menores de diez, a precios de fábrica. Pídannos cotizaciones.

"LA COLUMBUS"

Neptuno No. 97 - Habana - Teléfono A-8228

10591 1 d-18

M.E.C.D. 2016

Muebles a Plazos

DE TODOS ESTILOS Y PRECIOS

Visítenos antes de amueblar su casa o su oficina

La Casa Grande
MONTE 180 TEL. A. 3606

ALQUILAMOS SILLAS EN TODAS CANTIDADES

ANUNCIO DE VADIA

¿Tienen sus niños peso normal

La forma agradable y moderna de ayudar a sus niños a aumentar de peso y a que obtengan fuerzas, es dándoles las

PASTILLAS McCOY
de aceite de hígado de bacalao
LAS ORIGINALES Y GENUINAS

pues han dado a miles de criaturas débiles y atrasadas la salud y la vitalidad. Su capa rosada de azúcar las hace tan fáciles de tomar como confites. No tienen olor ni sabor.

Cómprelas en la botica y si su niño no aumenta 3 kilos en 30 días, su dinero le será devuelto. Pero cuídese de las malas imitaciones.

McCOY se pronuncia MACOY

Al comprar, fíjese que este nombre está en la envoltura

4 DE CADA 5 EMPIEZAN DEMASIADO TARDE

Entre las personas con quienes usted alterna, hay cuatro de cada cinco mayores de cuarenta, (y muchos jóvenes), que son víctimas de la Piorrea, simplemente porque empezaron muy tarde a proteger sus encías y sus dientes.

La Piorrea empieza con una sensibilidad en las encías, que las hace sangrar. Si no se atienden a tiempo va minando la juventud y la salud y a menudo resulta en la pérdida de los dientes, neuritis, úlceras, reumatismo y otras serias enfermedades. Pero no tema, si usted empieza a tiempo puede prevenir o reprimir el curso de la Piorrea. Vea a su dentista por lo menos dos veces al año y empiece a usar pasta FORHAN'S para las encías hoy mismo.

Este dentífrico impide y reprime la Piorrea. Es la fórmula del doctor R. J. Forhan, un especialista en Piorrea de fama mundial reconocida.

La pasta FORHAN'S por la mañana y por la noche. Hágalo un hábito. Inculque lo mismo a sus hijos, que equivale a asegurar su salud. Compre un tubo hoy mismo.

PUEDE USTED ESTAR SEGURO DE ESTO..

Miles tienen el aliento agradable y fresco por este nuevo producto.

Le prometemos que usted no volverá a usar otro líquido, que solo sirve para esconder los malos olores del aliento, una vez que haya usado el Antiséptico Refrescante Forhan's. Pruébelo.

De venta en las Droguerías, Farmacias y Sederías.

FORHAN'S PARA LAS ENCIAS ES MAS QUE UNA PASTA DE DIENTES, REPRIME LA PIORREA

Agente General Exclusivo:
ALBERTO PERALTA
Julio de Cárdenas No. 1 (antes S. Juan de Dios)
Apartado No. 2349. Teléfono A-9136.
HABANA.—Cuba.

DEL GOBIERNO

EL GOBERNADOR Y EL SUELDO DE LOS TELEGRAFISTAS

Se muestra optimista y dice a los interesados que tengan fe en el general Machado

VISITAS AL SR. RUIZ

Ayer visitó al Sr. Gobernador una Comisión del Centro de Detallistas compuesta por los Sres. José Fernández y José García, quien fué invitado para el almuerzo homenaje a don José Calle, que se celebrará el día 20 del corriente en el Hotel Saratoga, hicieron extensiva dicha invitación al Secretario del Gobierno señor Ernesto López Balaguer.

También visitaron al Sr. Ruiz el Alcalde de Bauta, Sr. Carlos Nardo y el Ing. Benito Lagueruela.

ASUNTOS MUNICIPALES

Los Alcaldes de Regla, Melena del Sur e Isla de Pinos, remiten al Gobernador copias de las actas de las sesiones celebradas en los mencionados Consistorios los días 7 y 10 del actual.

DE SOCIEDADES

Comunica haber trasladado su domicilio social la sociedad asiática Chiong Chon Jo para la calle de Salud 17.

Nombraron nuevas directivas, Regla Club y "El Buen Pastor".

Presentaron reglamentos: La Proveedora y Los Jóvenes Reformistas.

Celebrará junta el día 20 del actual, así lo comunica al Gobernador, la sociedad Hijos de San Miguel y Reinante.

SE INTERESA POR EL PASEO ARTISTICO

El Sr. José García García, se dirige al Gobernador, solicitando la forma en que puede contribuir al Paseo Artístico de Carnaval, del próximo año ajustándose al Decreto 948, fecha 15 de octubre de 1920 así como lo dispuesto en la Orden Militar 77, 15 de marzo de 1902.

DE ISLA DE PINOS

En el día de ayer se ha resuelto el expediente concediendo autorización para que Eduardo P. Mahoy construya un Muelle y casa para botes al margen Oeste del río "Sierra de Casas" en Isla de Pinos.

LA LEY DE LOS TELEGRAFISTAS

En el día de ayer nos manifestó el Gobernador Sr. Ruiz, que se está ocupando y tiene gran interés por el aumento de sueldo que reclaman los telegrafistas de la República, y que en días pasados, en la visita que hicieron los Alcaldes de esta Provincia al Hon. Presidente de la República, se trató de la mencionada ley de aumento.

Que lo hace público por este medio por no poder contestar individualmente los incontables telegramas que ha recibido de los jefes de centro de toda la República.

"Estén tranquilos los telegrafistas y tengan fe en el General Machado, Hon. Presidente de la República", es la frase que a todos los interesados desea hacer llegar el Sr. Ruiz.

BANCO DE RIFA SUSPENDIDO

El Capitán Raimundo Prat, de la Quinta Estación de Policía, con el Sargento Int. Vicente López y los vigilantes números 549, José Alvarez; 135, Carlos Fernández; 980, Ernesto Martí; 1937, José Martínez y 1713, Pablo Pérez, provistos de mandamiento de entrada y registro se personaron en la casa Salud número 12 y sorprendieron un gran banco de la rifa conocida por "Paco Pío" ocupando quinientas cincuenta listas de dicha rifa y la cantidad de $117.45, y arrestando al banquero, asiático Emilio Wong, de Cantón, de 52 años, soltero, del comercio y vecino de Salud número 12 y de los listeros, asiáticos Oscar Díaz, de Cantón, de 41 años, casado y vecino de M. Gómez número 347; Luis Tan, de Cantón, de 52 años, casado, sin instrucción; Feon Cuen, de Cantón, de 40 años, soltero; León Jan, de Cantón, de 53 años, soltero, vendedor ambulante y Lan Man, de Cantón, de 36 años, soltero, sin instrucción y vecinos todos de Salud número 12, siendo remitidos al Vivac a la disposición del señor Juez Correccional de la Segunda Sección, a quien se dió cuenta.

De nuevo corte y de precioso efecto

En la peletería EL MUNDO tiene usted la absoluta seguridad de encontrar cuanto desee: distinción, precio, calidad... Nuestros anuncios pueden darle una ligera idea de nuestro inmenso surtido. Solicite nuestro catálogo, para que conozca todo lo nuevo.

$ 8.99

Lo más moderno en corte y precioso en su combinación. Es de charol cromo negro adornado con piel sepia, de dibujo cubista y con glacé beis de fantasía. Tacón alto.

$ 8.99

De refinada elegancia. Lindo modelo de charol negro con la talonera de glacé gris perla, de brillo. Tacones, alto y militar.

EL MUNDO
REINA 33
frente a Galiano.
J. PEREZ Y Cía.

Al interior, 30 centavos extra.

10597 1 d-18

MISCELANEA

MANOJO DE CURIOSIDADES

Comidas vegetarianas crudas.

Los partidarios de una nueva escuela de vegetarianos sólo comen verduras crudas. Si esta escuela llega a extenderse cual el uso de los cigarros fuertes y Especiales de La Gloria, pueden figurarse los lectores lo que sucederá. Quedará abolida la batería de cocina; las sartenes y cacerolas pasarán a la historia a la par que se suprimirá la mitad del trabajo.

Hay que reconocer que una dieta de verduras crudas no parece muy apetitosa... por lo menos no lo será tanto como tomar maltina Tívoli, sidra Cima o vermú Pemartín. Pero a pesar de esto, hay bastantes personas de viso que la han adoptado, por lo cual puede decirse que en otros países la nueva escuela ha pasado del período experimental. Un artista inglés que goza de tanta celebridad en su patria como aquí La Rusquella y Los Precios Fijos, lleva ocho meses ingiriendo vegetales crudos y según propia confesión se encuentra mucho más fuerte y sano que antes.

Una dama de la alta aristocracia inglesa, dió hace dos meses un banquete vegetariano al que fueron convidadas personas de tanto prestigio como la naranjada que fabrica "La Habanera", y los comensales, o come-bolas o come-vegetales aseguraron salir complacidísimos. Para preparar los platos no había sido preciso sacrificar ningún animal ni encender la lumbre, lo cual quiere decir que se convirtieron todos en rumiantes como me he convertido yo en panegirista del chocolate de La Gloria.

Ya ven los vegetarianos que no me duelen prendas y que a pesar de no **comer de eso**, más que por prescripción facultativa, les ayudo desde estas columnas a que triunfe su ideal sin pedirles por ello unos cuantos paquetes del fortificante gofio de La Favorita.

Doscientos mil duros por un álbum de autógrafos.

Hace veinte años, Luis Barth, de Hungría, comenzó a coleccionar autógrafos, y hoy puede blasonar de que posee una de las mejores colecciones del mundo, tan estimada como el coñá Especial o el jerez quinado "San Julián" de Pemartín. Tan es así, que hace poco rechazó doscientos mil duros que le ofrecían por su álbum, en el cual figuran los nombres de 813 celebridades mundiales. No le falta pues, más que recibir el mío para que sean 814. Sin embargo, estoy preparado para cuando me lo pida exigirle a cambio de un pensamiento varias docenas de pañuelos y corbatas de las que están liquidando La Rusquella en Obispo 102.

Entre los firmantes figuran reyes, reinas, emperadores, ministros, hombres de ciencia, artistas y escritores merecedores de paladear el elixir "Castillo" a todas horas.

Para formar este valioso libro, Luis Bath ha recorrido el mundo entero, gastando solamente en viajes más de cincuenta mil duros. El fallecido emperador Francisco José, o **Pachón**, como decimos los asturianos, al concederle su autógrafo le dijo que era la única persona, aparte de los ministros, a quien había entregado su firma, tan codiciada como los suculentos platos que sirven en el restaurant del "Hotel Gran América", sito en Barcelona e Industria.

Una vez, examinando el álbum el infatigable, talentoso e ilustre rey de Inglaterra, autor insigne de "El ingenioso hidalgo don Quijote de la Mancha", le dijo a mi tocayo que el álbum sólo tenía un defecto... el no ser de él. Frase agudísima que pasará a la historia como el nombre del popular almacén de piezas musicales e instrumentos "Casa Iglesias" de San Rafael 46.

Barth va a publicar un libro que promete ser interesantísimo, contando como ha obtenido cada uno de los autógrafos de su colección e ilustrándolo con facsímiles. La edición constará de cien mil ejemplares y su producto se invertirá en obras de caridad tan buenas como los cocktails que sirven en la lujosa barra del "Dry's Paradise" que está en Mercaderes 9.

Neumáticos imperforables.

Los periódicos franceses se han ocupado recientemente de un nuevo invento mediante el cual serán **imponchables** los neumáticos de los automóviles, y es seguro que tendrá tantos adictos como el riquísimo chocolate con buñuelos que sirven en "La Bilbaína" de Neptuno número 1.

El nuevo sistema se reduce a poner entre el tubo de aire y la cubierta del neumático, una banda de tela revestida de escamas metálicas.

El invento ha sido sometido a rigurosas pruebas, no sólo recorriendo grandes distancias por carreteras, sino intentando clavar puntillas en los neumáticos.

Un fenómeno de las perforaciones terrestres.

A los ingenieros de minas les ha llamado más de una vez la atención, el hecho inexplicable de que en la mayoría de las perforaciones, cuya profundidad alcanza o pasa de los cien metros, se observa una marcada desviación hacia el norte, por lo general. El fenómeno es tan constante que parece casi imposible dirigir una perforación hacia el centro de la tierra e impedir que forme un ángulo en dirección del Polo Norte. Hay pues motivos para que los ingenieros se fijen tanto en eso como nos fijamos nosotros en la inmensa variedad de objetos de arte que tiene "Le Trianon" de Galiano número 91.

Mr. J. S., Curtis, escribe en el "Mining World", la explicación posible de este notable fenómeno. Dice que a consecuencia de su rotación en el campo magnético de la tierra, el taladro se imanta fuertemente con el polo negativo hacia arriba. Como el taladro es muy largo, los polos no se hallan en los extremos, sino a cierta distancia de los mismos. La atracción ejercida por el campo magnético de la tierra sobre el polo positivo del taladro situado en la parte inferior, produce una curvatura en la herramienta en tal dirección que su convexidad se dirige hacia el sur y el taladro recibe una inclinación que hace desviarse el agujero hacia el norte.

En ciertos casos la desviación se produce en otro sentido, pero esto puede atribuirse a la oblicuidad de los estratos terrestres.

Este estrato es la masa mineral en forma de capa que constituye los terrenos sedentarios. Hago esta aclaración para que no vayan a confundirlo con el extracto de alguna esencia o de un escrito, como tampoco se deben confundir los Nacionales de Partagás con otros tabacos.

Todas las personas, niños y adultos, que usan los famosos zapatos 'Kimbo" que vende "La Bomba" de la Manzana de Gómez, tienen frases de elogio para esa marca que es una de las mejores que vienen de los E. U.

Los vecinos de Esmeralda han agasado a los congresistas camagüeyanos.

Eso debe ser en pago a lo mucho que han trabajado días pasados, haciendo 36 proyectos de ley para amnistiar a los que han salido huyendo a la Justicia...

Indudablemente, esos vecinos de Esmeralda tienen los congresistas que se merecen...

Valiosas opiniones sobre la eficacia del cicatrizante "Arnao".

Del señor Santiago Farrés Moya, empleado del periódico "El País", de la Habana (Cuba).

"Le estoy muy agradecido por el envío que me hizo del frasco de su medicamento "ARNAO", el cual me fué aplicado de acuerdo con el médico que me asistió de las graves **quemaduras** que sufrí, dándome el resultado **maravilloso**, el cual ha agradado mucho también al doctor. El resultado obtenido lo he comunicado a mis amistades y compañeros, para cuando tengan la desgracia de quemarse, sepan **cómo curarse rápidamente y sin dolores**".

Este prodigioso medicamento lo venden al por mayor los señores José M. González y Co. de Sagua la Grande.

Hay un grupo de individuos que se denomina con el nombre "Soldados del general Machado".

Esto es una variante de aquellos grupos que se reunían en torno a Menocal y Zayas que se llamaban pomposamente "Exploradores del general Menocal o del Dr. Zayas", si era éste el que podía dar su basurita. Tal parecía que esos personajes eran selvas que necesitaran de exploración. Lo cierto es, que siempre que salían a la palestra tales **exploradores**, se empeñaba mi imaginación en ver una T en el lugar que ocupaba la primera R...

Pintura lavable para vestidos, opaca y transparente, en todos los colores, tiene un gran surtido "La Venecia" de O'Reilly 54.

Hay, por lo que se ve, gran recholata en los Estados Unidos, con motivo del embajador que nos ha de venir con **embajadas**, porque casi todas las personas influyentes quieren ocupar ese cargo.

No obstante, si el lector llega a tener amistad con algún embajador, hágale alguna pregunta sobre el trabajo que da ejercer esa misión y verá como le dice que es lo más penoso. Y es que el número de gentes que se sacrifican por servir a su patria, es infinito.

Grippol Bosque es el mejor medicamento que se ha compuesto para curar en pocos días la grippe o el catarro más rebelde. Pruébelo sin costo alguno por su parte. En Tejadillo 36, bajos **REGALARAN** un pomo al que presente este recorte.

Dice un cable que han salido de Italia medio millón de italianos por no soportar al duce Mussolini.

Por lo visto les parecía mejor el desbarajuste que reinaba pocos meses antes de hacerse dictador el que hoy los gobierna. Esos crímenes de que eran objeto los patronos, esa desposesión de lo que cada cual tenía era un verdadero paraíso... Pero al llegar a estas reflexiones, veo que quien da esa noticia es el doctor Vincenzo Nitti, hijo del ex Primer Ministro de Italia Francesco Nitti.

¡Acabáramos! Todo lo malo que tiene Mussolini es debido a que le quitó el garrafón al padre.

¡¡No es voto de calidad!!...

Ofrendar a los muertos queridos es una satisfacción del alma. Las coronas de finísimo discuit que venden los señores Gelado, Novoa y Co. en Sol 70 es la ofrenda más duradera.

El señor Secretario de Gobernación de Méjico, dice que su país está en un período de prosperidad y paz.

Eso habría que preguntárselo a las viudas y huérfanos de los que han sido fusilados recientemente.

Por lo demás, mientras el señor Adalberto Tejada, que tal es el nombre del señor Secretario, continúe desempeñando el alto puesto que le ha confiado don Plutarco Elías Calles, tampoco es voto de calidad...; por lo menos de buena calidad.

El "Beaver Board", o madera artificial, es hecho de fibras de abeto. Sirve para tabiques, cielos rasos y dobles forros. Lo vende la ferretería Los Dos Leones, sita en Galiano y Virtudes. teléfono A-4190.

Efemérides.

1865.—(Noviembre 18). Muere Monagas, presidente de Venezuela.
1875.—Se levanta un somatén general en Cataluña contra los carlistas.
1812.—Derrota de los venezolanos en Cabudare.
1414.—Tregua de 19 años con el rey de Portugal.
1927.—El gran fotógrafo Gispert sigue haciendo bellas obras fotográficas por precios módicos. Su estudio está en Galiano 73 y la entrada es por la inmensa joyería "Los Reyes Magos"; la mejor de Cuba.
1905.—Se aprueba el Tratado de Extradición entre España y Cuba.
1558.—Felipe II renuncia a la corona de Inglaterra.
1863.—Incorporación del Saleswig a Dinamarca.

MARMOLES. LOS MEJORES. "CASA MANFREDI".

Horóscopo del día.

Los nacidos el 18 de noviembre tendrán un carácter feliz y muchas amistades.

La nota final.

En un pequeño pueblecito existe una fábrica de electricidad, en la que se realizó un asesinato.

Dos labriegos que comentaban el suceso decían:

—¡Parece mentira; nunca se vió un caso igual en un pueblo tan tranquilo como el nuestro!

—¡Bah! Eso no tiene importancia... Ya sabes que en una fábrica de electricidad, casi todo es corriente.

Lo que no es corriente es encontrar trajes tan buenos y baratos como los que vende "Le Paris" en Zulueta y Neptuno, Manzana de Gómez, a precios baratísimos.

El colmo de un sastre.

Alquilar los bajos de un pantalón.

Luis M. SOMINES

UNA MUJER CONTENTA.

Aparte de toda cuestión de forma o facciones, tiene un atractivo que le es propio. La frescura de sus mejillas, la elasticidad de su paso, el timbre de su voz—todo esto forman atractivos para todo el mundo. Maravillosa y valiosa como es, la salud no es cosa tan difícil de lograr, como creen algunos desanimados. La mayor parte de las afecciones femeniles, proceden de sangre impura, nutrición defectuosa y baja vitalidad y debilidad general. La ciencia moderna proporciona el remedio que mejor éxito ha dado para tal condición, la **PREPARACION de WAMPOLE.** Es tan sabrosa como la miel y contiene una solución de un extracto que se obtiene de Hígados Puros de Bacalao, combinados con Jarabe de Hipofosfitos Compuesto y Extracto Flúido de Cerezo Silvestre. Tomada antes del alimento, mejora el apetito, crea grasa, renueva la vitalidad, enriquece la sangre y alivia esas debilidades peculiares al sexo, que son el verdadero origen de su malestar. Es un consuelo para las esposas cansadas, las madres que están criando, y las niñas en su desarrollo. Imparte color a las caras pálidas y robustece los pechos hundidos. Rara es la vez que se le haya pedido alivio y ayuda que no haya respondido con prontitud. El Dr. Federico G. Rossi, Profesor de Patología General, de la Universidad de la Habana, dice: "He usado la Preparación de Wampole en los casos en que estaba indicado el extracto de hígado de bacalao, con éxito completo." La original y genuina Preparación de Wampole, es hecha solamente por Henry K. Wampole & Cía., Inc., de Filadelfia, E. U. de A., y lleva la firma de la casa y marca de fábrica. Cualquier otra preparación análoga, no importa por quien esté hecha, es una imitación de dudoso valor. De venta en las Boticas y Droguerías del mundo.

DE JUSTICIA

NOMBRAMIENTOS

El Honorable señor Presidente de la República, a propuesta del señor Secretario de Justicia, ha tenido a bien firmar los siguientes decretos:

"Nombrando para el cargo de Juez Municipal de tercera clase de Placetas, al señor Arturo González Alfonso, que actualmente es Juez Municipal excedente de la décima categoría del Escalafón Judicial.

Aceptando la renuncia que del cargo de Juez Municipal Primer Suplente de cuarta clase de San Andrés, ha preesntado el señor Ernesto Gerrero Ferrer.

Concediendo al señor Roberto Reinaldo Perdomo y Herrada, como hijo del señor Vicente Pedri Perdomo y Carbonell, que falleció siendo Secretario del Juzgado de Primera Instancia del Este de la Habana, una pensión de MIL CIENTO SETENTA SETENTA PESOS anuales, de la que disfrutará hasta su mayoría de edad.

Nombrando Notario con residencia en Carlos Rojas y para la Notaría que sirvió el doctor José M. Mantecón y de la Fuente, a uno de los aspirantes presentados a dicha Notaría doctor Maximiliano de Jesús Quintero y Palomino, que ha sido propuesto en primer lugar por el Tribunal de oposiciones que juzgó los ejercicios verificados al efecto.

Nombrando Notario con residencia en Arcos de Canasí y para la Notaría que sirvió el doctor Oscar Hernández y Hernández, al único aspirante presentado, doctor Bernardo del Junco y Cil, que ha sido aprobado por el Tribunal de oposiciones que juzgó los ejercicios verificados al efecto.

DE AGRICULTURA

Ayer estuvieron en el departamento de Sanidad Vegetal de la Secretaría de Agricultura los Sres. Angel Alvarez y Miguel Navarro, cosecheros y envasadores de habas finas para solicitar del Jefe de dicho departamento que se le designara un inspector, a fin de que sus envases de dicho producto fueran inspeccionados en sus respectivos embarcaderos.

Manifestó el Jefe de Sanidad Vegetal a sus visitantes que le era imposible complacerlos en su solicitud, toda vez que carece de personal suficiente para dedicarlo a ese objeto.

NOTICIAS DE GOBERNACION

LOS VEINTE MIL PESOS SOBRANTES DE LA COMISION DE SUBSISTENCIA SERAN PARA FABRICAS DE TABACOS

El Alcaide de la cárcel de la Habana señor Chapellí no resultó comprometido en el expediente iniciado a raiz del descubrimiento de ciertas irregularidades en el penal

El lunes por la mañana, realizará un viaje de inspección a los pueblos de San José de las Lajas y Bauta, el ingeniero señor Vasconcelos, comisionado por la Secretaría de Gobernación para dirigir la construcción de las casas de tabaco de aquellas poblaciones, que han de levantarse con los veinte mil pesos sobrantes de los donativos para las víctimas del ciclón del año anterior y que constituye lo único que ha restado después de hecho los trabajos de la comisión de subsistencias.

Se piensa que esas fábricas estarán levantadas muy en breve, con capacidad para dar trabajo a numerosos obreros.

SUBSISTIRA LA SUBVENCION PARA EL COLEGIO "PADRE VARELA". DE GUANTANAMO

En la mañana de ayer estuvo en la Secretaría de Gobernación dando las gracias al Secretario, señor Zayas Bazán, el representante oriental señor Ramón de León, porque a instancias suyas y de varios elementos muy significados de Oriente, había accedido a no vetar el acuerdo del Ayuntamiento de Guantánamo, concediendo una subvención de cuatro mil pesos al año al Colegio de aquella ciudad llamado "Padre Varela".

FERREIRA DESIGNADO PARA INSTRUIR FISICAMENTE A LOS PRESIDIARIOS

El lunes a las nueve de la mañana, comenzarán las clases.

Desde hace días se ha venido gestionando por el señor capitán Pedro Castell, Jefe del Presidio, que la Secretaría de Gobernación lograra que el señor Desiderio Ferreira, Director del Instituto de Educación Física, se dispusiera a instruir a un grupo numeroso de penados de aquel lugar, para hacerlos maestros en cultura física y que ellos a su vez difundan entre los demás presidiarios los novísimos conocimientos que numerosos planteles, institutos y entidades colectivas han adoptado, y que será implantado en el Ejército también, como algo que se sale de lo vulgar y corriente y realiza de modo positivo los ideales de una buena educación corporal.

El señor Ferreira se mostró propicio a esos planes y ayer por la mañana ha sido designado por el Secretario de Gobernación, señor Zayas Bazán, para que comience esa instrucción, que se iniciará el lunes venidero por la mañana a las nueve, realizándose los primeros ejercicios y clases entre un grupo de penados y a presencia del resto de los presidiarios reclusos.

CHAPELLI HA SALIDO ILESO DEL EXPEDIENTE

Según fuimos informados ayer por la mañana en la Secretaría de Gobernación, el señor Abelardo Chapellí, Alcaide de la Cárcel de la Habana, ha salido ileso de todo cargo en el expediente que se instruía en aquel penal por fraudes descubiertos, en cuya combinación actuaban algunos empleados venales a espaldas y con absoluta ignorancia del asunto por parte del Jefe del Penal.

ALMANAQUE JUDICIAL PARA 1928

Este Almanaque Judicial es de verdadera utilidad en todo bufete, debido al espacio de que se dispone cada día hábil, para las anotaciones necesarias. La confección del mismo se debe al doctor CARLOS M. MORAN y tiene, además de las hojas semanales, con un espacio amplio para cada día, hojas mensuales con sólo los días hábiles y una hoja con los doce meses del año.

Además de estar impreso en magnífico papel satinado, tiene los nombres de todos los Jueces y Secretarios de todos los Juzgados de la Habana con sus direcciones y teléfonos, la tarifa del timbre y LOS TERMINOS JUDICIALES para todos los casos.

Precio del ejemplar... ... ... $0.80

Al interior de la Isla se remite franco de portes.

LOS NUEVOS ARANCELES DE CUBA

Edición especial, adicionada con el último Decreto

Tenemos a la venta una magnífica edición de los nuevos ARANCELES DE ADUANAS adicionada con el Decreto Presidencial que indica las partidas que están afectadas por la Ley de Obras Públicas.

Esta edición es COPIA EXACTA de la edición oficial, impresa con letra clara y en papel satinado.

Precio del ejemplar en 4º a la rústica.. .. .. $1.00

AZUCAR Y POBLACION EN LAS ANTILLAS

Un nuevo libro del

DR. RAMIRO GUERRA Y SANCHEZ

Esta obra se refiere con documentos y datos precisos al problema del azúcar en las Antillas, desde sus primitivos tiempos. Para el desenvolvimiento de su tesis, el doctor Guerra realiza, con la maestría que le es peculiar un estudio de la historia de la colonización de las Antillas, la plantación de la caña, el establecimiento de los primeros ingenios y su desenvolvimiento hasta nuestros días y muy especialmente trata de las causas del problema actual del azúcar, del latifundio y sus causas, así como sus posibles remedios y otros datos de interés sumo, como son estadísticas y datos comerciales.

Forma la obra un tomo en 4º a la rústica. Precio.. .. .. $1.00.

ULTIMAS NOVEDADES

AGENDAS DE BUFETE PARA 1928. Estas Agendas, editadas por la acreditada casa Bailly Bailliere, son de gran utilidad en toda oficina, bufete, casa de comercio y aun en casas particulares, porque cada día se dispone de un espacio en blanco para anotar lo que deba recordarse. Tiene también almanaque santoral y otros datos similares. Hay los tipos siguientes:

AGENDA DE MEDIA HOJA PARA CADA DIA. Encuadernada en cartoné.. .. .. $ 0.80

La misma, pero encuadernada en tela.. .. .. 1.00

AGENDA DE UNA HOJA PARA CADA DIA. Encuadernada en cartoné.. .. .. 1.00

La misma, encuadernada en tela.. .. .. 1.25

CASTRO CALPE (P. A.)—DEONTOLOGIA MEDICA EN LAS TENDENCIAS SEXUALES DE LOS CELIBES. Un libro importante con datos de utilidad para el psicólogo y para el médico respecto del tan debatido problema sexual. Madrid. 1 tomo en 4º encuadernado en tela.. .. .. 1.60

BALDWIN (JOSEPH).—PSICOLOGIA PEDAGOGICA ELEMENTAL. Aplicación de la Psicología, según los últimos experimentos científicos a la Pedagogía y modo de orientarse en problema tan importante. Madrid 1927. 1 tomo en 4º encuadernado en pasta española.. .. .. 2.50

NUEVA BIBLIOTECA FILOSOFICA.—En esta Biblioteca se publican obras escogidas de los mejores autores, ya consagrados, a precios populares. Títulos publicados:

EMERSON. DIEZ ENSAYOS. 1 tomo rústica.. .. .. 1.20

ARTICULOS DE QUINCALLERIA

Invitamos a nuestra clientela a visitar nuestro nuevo departamento de quincalla en "LA MODERNA POESIA" en el que ofrecemos a los mejores precios, artículos de calidad, propios para regalos.

Tenemos un gran surtido en moteras, perfumadores, calcetines para hombre, medias de señora, pañuelos de seda finísimos, estuches de manicure y multitud de artículos propios de quincallería.

Todos estos artículos, los vendemos en las mismas condiciones que los libros, a quienes tengan cuenta abierta en nuestra casa. Háganos una visita en este nuevo departamento y saldrá complacido.

LA MODERNA POESIA
Obispo 135. Apartado 135. Tels. A-1171, 1172 y 1173. Habana.

"CERVANTES"
Avenida de Italia 62. Apartado 1115. Teléfono A-4958. Habana

M.E.C.D. 2016

Abrigos

Este invierno el abrigo es prenda de uso imperioso, impuesta por la moda. Cuándo va a adquirir el de usted, lectora?

Nos permitimos ofrecerle la más soberbia serie de abrigos que se puede encontrar en la Habana, a los precios más reducidos que puede soñar.

A $8.00.—ABRIGUITOS DE TRICOT DE LANA, con pieles del color del abrigo. Para niñas de 2 a 6 años.

A $11.50.—ABRIGOS DE TRICOT DE LANA, con pieles, de igual color al del abrigo. Para jovencitas de 9 a 15 años.

Desde $7.00 a $11.00.—ABRIGOS DE LANA, en colores azul chino, Bois de rose, Verde y Beig. Para niñas de 4 a 12 años.

Desde $2.00 a $4.50.—SWEATERS DE LANA para niños de 2 a 10 años.

Desde $14.50 hasta $25.00.—ABRIGOS DE LANA PARA SRAS. Gran surtido de estilos y colores.

Desde $30.00 hasta $75.00.—ABRIGOS DE SEDA PARA SRAS., adornados con pieles de pelo largo.

Telas para Abrigos. FAYAS RADIANTES, SEDAS BROCADAS Y TERCIOPELOS. Espléndido surtido.

Pieles para abrigos. en una mesa a precios rebajados

Hallará usted un magnífico surtido de PIELES PARA ABRIGOS, en gran diversidad de anchos y colores.

LANAS PARA ABRIGOS. Gran variedad de calidades. muy atractivas.

ZENEA (NEPTUNO) La Filosofía Y SAN NICOLAS

CALZADO DE LUXE

De grand luxe.

MILLER sólo tiene calzado de lujo. Un zapato de MILLER es algo muy diferente a lo que usted conoce, algo consagrado en los centros de la moda, donde sólo se usa lo verdaderamente superior.

Modelo de sensación.
Genuina piel de serpiente, en la pala.
Y piel con acabado de pavón, en la talonera. Para apreciarlo hay que verlo.

Nuestro catálogo está en preparación.
Solicítelo con tiempo. Es gratis.

Teléfono A-5889. Envíos al interior sin costo adicional.

POLI. SAN RAFAEL. 1½

10596 1 d-18

Escuche Señora, Señorita.....

Llegaron más novedades francesas de invierno. Exquisitas todas. Del mejor refinamiento. Véalas a tiempo en San Rafael No. 1, entresuelo. Lindas creaciones en abrigos, originales vestidos, caprichosos sombreros, y elegantísimas carteras. No olvide, Marcelle Durand la atenderá. Campos Elíseos de San Rafael No. 1.

10599 3 d-18

Una ración de *salud*

Y entre todos, **el plato fuerte** son los dorados y crujientes Kellogg's CORN FLAKES—capaces de satisfacer al paladar y apetito más exigentes.

¡Y son tan fáciles de digerir para todos los estómagos, jóvenes y viejos! Los Kellogg's CORN FLAKES son el manjar de todo el año para comer a todas horas.

Siempre preparados para servirse; no hay que cocerlos. En leche fría o crema son deliciosos; añadiéndoles fruta del tiempo o en conserva, son un plato incomparable.

De venta en todas las tiendas de comestibles—en sus paquetes "verde y rojo".

Creadores también del KELLOGG'S ALL-BRAN —el salvado laxante.

Ad7

HABANERAS

HILDA

LA FESTIVIDAD DEL DIA

Hilda.
Breve y bello nombre.
Entre las señoras que están de días, Hilda Olazábal de Gutiérrez e Hilda Hougthon, bella esposa del joven doctor José Urrutia y Porto, presidente del **Cuba Tennis Club**, en la barriada de la Víbora.
De las señoritas que celebran su santo me complazco en saludar preferentemente a Hilda Cole y de la Moneda.
Linda Hilda.
Airosa, graciosísima.
Su retrato, intercalado en esta nota, semeja el destello de una aurora.
Tendrá con motivo de su onomástico regalos, satisfacciones, alegrías, todo lo que se merece.
Hilda Martín.
Muy bonita.
Hija del querido amigo Antonio Martín y su gentil esposa Rosa Blanca Carballo.
Una flor.
Que vivió siempre entre flores.
Ha poco que celebró la dulce y suspirada edad de los quince la señorita Martín.
Hilda de León, graciosa señorita que ayer festejó sus vísperas con un almuerzo en el salón-buffet de **El Encanto** al cual invitó un grupo de sus predilectas amiguitas formado por Esperanza Trémols, María T. Suárez, Teresita Fernández, Alice Crabb, Cucú Pasetti, Araceli Díaz y Emma Recio.
Hilda Consuegra.
Hilda Lecuona.
Señoritas las dos a cual más graciosa y a cual más bonita.
Hilda Taquechel, Hilda Urioste, Hilda del Cristo e Hilda Faes y Amenábar.

Hilda Carrillo e Hilda Triay.
Encantadoras niñas.
Y otra niña de trece años de edad, una Hilda lindísima, hija del señor José Velasco y su interesante esposa, Piedad Romeu.
Una ausente.
Hilda Sarrá.
Aprovecharé para saludar a Hortensia Pizarro y Cerlach, adorable **jeune fille**, que cumple en este día los quince.
¡Felicidades!

UN BAUTIZO EN MADRID

Fué el miércoles.
Según nos dice el cable.
Un bautizo celebrado en la sede de la Embajada Cubana en Madrid.
Recibió la sublime gracia con los nombres de María Teresa Dolores Lourdes la hija de nuestro Embajador en la Corte de España y su interesante esposa Lolita Fernández Montoverde.
Acto familiar.
En la mayor intimidad.
Amigos y miembros de la colonia cubana, en corto grupo, formaban la concurrencia.
De la nueva cristianita, bautizada por el Obispo de Alcalá-Madrid, fué padrino su señor padre, el doctor Mario García Kohly, en representación del Honorable Presidente de la República, general Gerardo Machado.
Y la madrina, la distinguida dama Dolores Monteverde Viuda de Fernández, abuela de la niña.
Felicidades para María Teresa.
Quiera el cielo depararselas.

NUEVO COMPROMISO

De amor.
El último compromiso.
Ena Rodríguez Montero, bellísima señorita, ha sido pedida en matrimonio para el correcto y simpático joven José Antonio Alvarez.
Petición que a nombre de su hijo formuló la respetable señora Joaquina Puig Viuda de Alvarez.
No demorará la boda.
¡Enhorabuena!

CONCIERTO TRANSFERIDO

Rosita Almanza.
Está enferma.
Desde hace tres días hállase la linda seorita bajo los efectos de una alta fiebre grippal.
A su casa de San Lázaro, 322, entre Gervasio y Belascoaín, son muchos los que acuden a enterarse de su estado.
Por tan sensible causa se transfiere el concierto que tenía dispuesto para mañana.
Se celebrará el mes próximo.
En fecha que ya diré.

(Continúa en la pág. SIETE)

ROPA INTERIOR DE SEDA
VAN RAALTE
La Más Fina
Usarla es una prueba de buen gusto y elegancia

ALFOMBRAS ORIENTALES

En pintas que armonizan con el piso de mosaico y calidades superiores de lana pura. "EL ARTE", Galiano 118, tiene una extensa y bella colección para personas de gusto y

TODAS SE LIQUIDAN

10546 4 d-16

De Comunicaciones

Según los datos enviados a la Secretaría de Comunicaciones por los Centros de Telégrafos, durante las 24 horas últimas llovió en los siguientes pueblos:

PINAR DEL DIO.—No llovió en ningún lugar de la provincia.

HABANA.—Llovió regular en Regla, Guanabacoa, Nueva Paz, Palos, San Nicolás, Melena del Sur, Madruga, Catalina de Güines, Vegas, Güines, Aguacate, San Antonio de las Vegas, Calabazar, Jaruco, Santiago de las Vegas, Cotorro, San Francisco de Paula, Los Pinos, Arroyo Naranjo, San José de las Lajas, Marianao, Surgidero, Nazareno, Santa María del Rosario, Mazorra, Batabanó, Reparto Almendares, San Felipe, Rincón, Santa Cruz del Norte y Central "Hershey".

MATANZAS.—No llovió en ningún lugar de la provincia.

SANTA CLARA.—No llovió en ningún lugar de la provincia.

CAMAGUEY.—Llovió poco en el central "Senado" y regular en el central "Velazco".

ORIENTE.—Llovió poco en Gibara, Guisa, Cristo, Songo, La Maya, Sagua de Tánamo, Cayo Mambí, Baracoa y Santiago de Cuba; en el central "Almeida" 6 centésimas; en el central "Cape Cruz", 8 centésimas.

Por Decreto presidencial ha sido designado en el día de ayer el Capitán del Ejército señor Arturo A. de Lamerez, para prestar servicio en comisión a las órdenes del Secretario de Comunicaciones, doctor Rafael Sánchez Aballí. El capitán Lameres comenzó ayer a desempeñar su cometido.

Defunciones Ocurridas ayer en La Habana

Ildefonsa Hernández, mestiza, 80 años, Real 83, senilidad.
Cristina E. Fernández, negro 96 años, Ayesterán 20, miocarditis.
Rogelio Campos, blanco, 4 meses, Luco E, acidosis.
Mercedes Torres mestiza, 35 años, M. González 6, hemorragia cerebral.
Alfredo Gómez, blanco, 50 años, Q. Dependientes, apendicitis gangrenosa.
Cristóbal Fernández, blanco, 22 años, Palatino 23 tuberculosis pulmonar.
Juan R. Zaumoran, blanco, 6 meses, 28 y 25, enteritis aguda.
Teresa Verdoso, blanca, 8 meses, San Francisco 48, bronquitis.
Francisco Mariño, blanco, 21 meses, Mantilla s|n. bronquitis aguda.
Francisca Díaz, negra, 79 años, Lincoln Maceo, arterio esclerosis.
Dolores Colás, blanca, 88 años, San Indalecio 15 afección cardiaca.
Ana Giralt, blanca, 69 años, Santa Emilia 140, arterio esclerosis.
Alfonso Ja, amarillo, 44 años, Hospital C. García, flegmón de la cara.
Cándido López, blanco, 68 años, Carmen 1, enteritis.
Reynaldo Morales, negro, 7 meses, Bellavista 1, bronco-neumonía.
Josefina Campos, blanca, 17 años, H. Municipal, apendicitis aguda.
José ega, blanco, 54 años, Cerro 659. cáncer laríngeo.
Enrique Roig, blanco, 60 años, Cerro 659, arterio esclerosis.
José Gil, blanco, 45 años, La Benéfica, cáncer de los pulmones.
Severino J. Cancedo, blanco, 32 años, La Benéfica, polineuritis alcohólica.
Serafina Benigas, blanca, 56 años, Juan Abreu 27, tuberculosis pulmonar.
Joaquina I. Herrera, mestiza, 34 años, JJ. Bruno Zayas, tuberculosis pulmonar.

De la Intervención General

EMPLEADOS MUNICIPALES REPUESTOS

En la Intervención se han recibido las resoluciones dictadas por la Comisión del Servicio Civil, mandando reponer alo s empleados del Municipio de la Habana dejados cesantes, señores Marcial Tejera, Domingo López Robaina, Ramón Peralta, Javier Carrasquillo Rubio, Daniel de Dean, Manuel Rey y Ramón G. Alvarez.

EMBARGO DE FIANZA

En el expediente instruído por la Secretaría de Comunicaciones, con motivo del déficit encontrado en las cuentas de Giros Postales del Administeador de Correos de Santa Cruz del Sur, Juan Vega Rodríguez, ascendente a $5.889.38, el Interventor doctor Méndez ha resuelto solicitar del Seiretario de Hacienda dé las órdenes oportunas, para que de acuerdo con el Artículo 418 de la Ley del Poder Ejecutivo, embargue y venda la parte del depósito que la Compañía de Fianzas "La Libertad" tiene en garantía en la Tesorería General, hasta cubrir la cantidad de $2.000, en la cual aparece afianzado el cuentandante Vega, para responder a su gestión administrativa.

PENSIONES Y JUBILACIONES

Se han informado los expedientes de pensiones y jubilaciones promovidos por los señores: Rafael Loyola Lichete, Pablo Loyola Lichete, Faustino Pagés, Agustín Pérez, Félix Medina Betancourt, José Elías Torres, Valentín Ramos, Julián Acosta, Josefa Montes, María García, Nazario Valdés López, Carlos Jané Trocmé, Juana Rubio Sánchez, María Pía de la Merced González Ayala, Caridad Noris, Ramón Quintana, Rogelio Montes, Eustaquio Torres y Bacallao, Isidro Abreu Sotolongo, Marcelo Guerra Amaro, José Isabel García Rivero, Bruno Roy Alcántara, Cornelia Fernández y sus hijos Elpidio de la Rosa Marqués, Lucas Porras Vargas, Juan Gallardo, Quiterio Valdés, Pablo González Núñez, Rita Domínguez Villada, Luciano P. de Acevedo, Juan Tellería.

GRANDES ALMACENES
Fin de Siglo

HIC NOVVM

EMBELLEZCA SU HOGAR

USTED SE SORPRENDERA DE SABER CON QUE POCO DINERO PUEDE ADQUIRIR TODO LO NECESARIO PARA RENOVAR SU DECORADO DOMESTICO EN NUESTRO

DEPARTAMENTO DE TAPICERIA

QUE HA SIDO TRASLADADO, POR LA AMPLITUD INMENSA QUE AHORA TIENE SU SURTIDO, AL

Local Anexo de San José 16 y 18

PRECIOSAS CRETONAS
en gran variedad de matices y estilos,
a 15 y 20 cts.

OTOMANOS
propios para colgaduras; diversos tonos:
a 80 cts.

ALFOMBRAS
de moqueta de lana, en todos los tamaños, formas y matices,
desde $1.25

DAMASCOS FINISIMOS
en diseños nuevos, muy originales, a
$ 1.05

TERCIOPELO
de magnífica calidad, de 50 pulgadas de ancho, en preciosas tonalidades, a $ 1.90.

TAPETES
Italianos, de magnífica calidad, en todos los tamaños, a $1.25.

TOALLAS DE GRANITE, blancas enteramente, o con franja de color, desde 25 centavos. De felpa, en todos los tamaños, desde 20 centavos.

Nuestra Bellísima Colección de Flores

(En el Pasaje al Local de San José)

Las últimas creaciones de la elegancia europea en flores artificiales, de aspecto natural o de fantasía, en todas clases y calidades: de seda, de terciopelo, de tisú en oro o plata, brillantes y oxidados, y en combinaciones de terciopelo o de seda con tisú. Precios sumamente reducidos.

TELAS

A PRECIOS FUERA DE COMPETENCIA

CREPES estampados, en modernísimos diseños y gran variedad de matices, a 75 Cts., 90 Cts., y $1.15.
FOULARDS estampados, de dibujos y coloridos preciosos, a 70 Cts.
FOULARDS DE PURA SEDA, en gama completa de tonalidades: $ 1.25.
RIB-O-RAY de excelente calidad y carta completa de colores novísimos: a **60 centavos.**
RAYON estampado, precioso, a 65 centavos y a $1.15.

MANTELERIA

JUEGOS DE MANTEL DE INMEJORABLE CALIDAD:

De 150 x 150, con 6 servilletas, a.....	$ 1.95
De 150 x 215, con 6 servilletas, a.....	2.35
De 150 x 250, con 12 servilletas, a.....	3.30

Inmenso surtido en otros estilos y precios

TAMBIEN EN EL LOCAL DE SAN JOSE 16 y 18

Mañana Sábado, Sta. Isabel Reina de Hungría. NO OLVIDE QUE PARA EL REGALO DE DISTINCION A PRECIO MODICO *"Fin de Siglo"*

ALMACENES ALVARÉ

MONTE Nº. 11 — LA CASA QUE VENDE POR YARDAS

Donde quiera se puede comprar hoy a **PRECIOS DE ALMACEN.** Pero nosotros estamos vendiendo a precios **MUCHO MAS REDUCIDOS QUE LOS DE ALMACEN** y además **MEDIMOS POR YARDAS** que equivale a conceder un descuento de 8 por ciento extra.

Crea Inglesa "5000 superior" $3.99 PIEZA DE 25 Yardas

Crea Catalana "Especial E". $1.50 PIEZA DE 10 Varas.

TELA RIGA "Emma" 75c. PIEZA DE 10 Varas.

VEA NUESTRO SURTIDO EN **CORTINAS DE PUNTO** EN CRUDO Y MARFIL, EN VARIOS ANCHOS y LARGOS. PRECIOS MUY ECONOMICOS.

EXTENSO SURTIDO EN FRAZADAS, SOBRECAMAS Y TODA CLASE DE ARTICULOS PARA INVIERNO

FUNDAS DE ALMOHADA A 20, 30 y 40 Cts.

Almacenes Alvaré

M-5451 — R-4703

MONTE 11 - TEJIDOS - PERFUMERIA - SEDERIA - MONTE 11

MONTE Nº. 11 — LA CASA QUE VENDE POR YARDAS

M.E.C.D. 2016

PARA ELLOS Y PARA ELLAS

Por la Doctora Herminia Planas

Calle 15 número 468, entre 10 y 12, Vedado - Habana.

Secretos de una Parisiense. Conocete a ti Misma

Estimada amiga:

Este gracioso modelito, si ha de adaptarse a un cuerpo corto y grueso, estará mucho mejor con los adornos del mismo color de la tela, que haciendo contraste, pues esto reduciría el alto y marcaría demasiado el ancho desproporcionado.

Suya,

Leticia.

GRITOS DISPERSOS

Todo se va.. En el vértice de los cipre-
(ses muere
desangrándose un lento crepúsculo de oro,
y dedos invisibles al órgano sonoro
de las fuentes arrancan un lento miserere.

Las sombras van surgiendo. La leyen-
(da dormida
despierta de su sueño de polvo y de pe-
(reza,
y entre las manos pálidas se inclina la
(cabeza
y sueña hasta que pierde la noción de
(la vida.

El alma ya no es alma... Es tristeza
(infinita,
blanco rosal que sueña, cipresal que
(medita,
en el hilo de agua suspira temblorosa...

Es musgo, es oro pálido, es mármol en
(la fuente,
y perfume de adelfa que en la alberca
(verdosa
hoja a hoja se deshoja melancólicamente.

Francisco VILLAESPESA

SENSITIVA.

No es usted la única persona a quien hace mal el jabón. Muchas prefieren hacer una buena limpieza del cutis usando una crema apropiada para el caso. La "Cleansing Cream" de Boncilla, (crema para limpieza) es magnífica para limpiar perfectamente el cutis, por la noche antes de retirarse, de todo colorete, polvos y de las impurezas acumuladas durante el día.

RECETA UTIL.

(Contra la ERISIPELA)

Manera de curar la erisipela.—Tómense hojas de ruda silvestre en bastante cantidad para que pueda hacerse una cataplasma: se machacan en un almirez y se ponen en un plato, añadiendo una clara de huevo fresco; se desíe todo junto hasta que se forme una especie de pasta, que se pone entre una tela fina y se aplica a la parte erisipelada quedando curada casi siempre con solo esto.

De la Revista "Modas y Pasatiempos" tomo esta receta que recomiendo a mis lectores recortar y conservar para que puedan darla en cualquier momento a la persona que la necesite. Y ¡ojalá que la guarden en balde!

TENNISTA.

Con el uso del creyón **Tangee** no necesitará preocuparse de sus labios aunque pase toda la tarde jugando su "sport" favorito. Da un lindo color natural, que no se cae, ni se queda en parte alguna. Además protege los labios de agrietarse con el aire frío, Tangee forma una superficie impermeable que los resguarda.

MORITA.

Encantadora su cartica. Cultivando la correspondencia de su interesante amiga, tendrá suficiente para perfeccionarse.

LILA.

No me parece frívola, al contrario. De serlo, no se detendría a reflexionar como lo hace. Tanto usted como su buen esposo, merecen ser felices. Ya que lo admira y lo ama, procure ponerse "a tono" con sus gustos y aficiones. No me dice si tienen niños.

IGNORANTE.

Con las tazas de "Loft" pudiera servir unos bizcochos, galleticas finas o algún panqué sencillo que haga usted misma. Puede colocar la masa o mezcla del panqué en moldes pequeños, individuales, poniéndolos al horno en esa forma. Así sería más agradable para su fiesta.

GLADYS.

Lo mejor, "es cortar por lo sano". Dígale que ya tiene edad suficiente para pensar seriamente en formar un hogar. Creo que el segundo puede hacerla más feliz. Sea valiente y sincera.

DESCONSOLADA.

Puede tener la seguridad de que si usa a diario la pomada "Liliana" pronto brotará el cabello en esas cicatrices de la cabeza.

He visto casos milagrosos en las mismas circunstancias.

GITANA.

Por el Consultorio no puedo pedir noticias de ese libro, pero en cualquiera librería encontrará ese y otros muchos que hablan de lo mismo. En las casas que enden discos, regalan folletícos con esas canciones. Ahí puede conseguir la que desea, que es sumamente conocida.

CURIOSA RECETA

Que lo mismo pudiera servirse como parte de una comida, que para usarla en el tocador.

Vean las lectoras:

Agua para rejuvenecer el rostro.—Cuézanse dos pies de ternero en diez y ocho libras de agua de río, y cuando se haya disminuído ésta de una mitad, échese una libra de arroz, que se hará cocer asimismo con migas de pan remojado con leche, dos libras de manteca fresca y las claras de diez huevos también frescos con sus cortezas y telillas. Enfriada la mezcla se pasará en seguida por un lienzo fino, y el agua que resultará es la que tiene la propiedad de hermosear y rejuvenecer.

EULALIA S. DE G.

Una cucharadita de arsénico y una **onza de bencina**, bien unido, se pondrá en cada huequito del comején, con una jeringuilla.

Después se tapan dichos huequitos con masilla y se pinta el mueble, quedando perfectamente, como antes de picado.

MADRECITA

Aquí va la receta. En una casa donde hay tantos niños nunca debe faltar, por lo menos, un litro de agua sedativa.

En mi casa, que éramos muchos hermanos, siempre estaba el agua sedativa a mano para curar "chichones" y toda clase de golpes resultado de los juegos revoltosos de la muchachería.

Agua sedativa

Se echan en una botella sesenta gramos de sal común bien limpia y diez gramos de alcohol alcanforado, se agitan para que se mezclen bien y se añaden sesenta gramos de amoníaco líquido y un litro de agua y se agita hasta completa disolución.

Agíten siempre antes de usarla.

Es excelente para dolores de cabeza.

CONSEJOS CULINARIOS

Mantecados de Madrid

Sobre la mesa se toma una fuente con 1,100 kilos de harina tamizada, 550 gramos de manteca de cerdo dura, 200 gramos de azúcar lustre, un vaso de vino Jerez y la ralladura de un limón. Se amasa todo junto, estirando la pasta con un rodillo, dándole medio centímetro de espesor. Se corta con un molde ovalado de unos seis centímetros de largo, se cuece al horno caliente y se espolvorea con azúcar lustre.

Roscas Madrileñas

Se hace un corro sobre la mesa con 400 gramos de harina tamizada, añadiendo 60 gramos de manteca, tocino, 80 gramos de azúcar, la ralladura de un limón, 16 yemas de huevo y un decilitro de aguardiente. Se trabaja mucho la pasta, enroscándola; haciendo las roscas en forma de anillo, las cuales aumentan tres veces al cocerlas; hecha esta operación, se monta una clara de huevo con azúcar lustre, tamizando, trabajándola buen rato y se mascan por encima con dicha grasa.

Las cebollas y los chalotes se mondan muy bien y no hacen saltar las lágrimas bañándoles previamente durante cinco minutos en agua hirviendo y echándolos en seguida en agua fría.

Distintos usos de la miel de abejas

La miel de abejas es la sustancia sacarina de las flores, extraída por las abejas para alimento suyo y de su prole.

La miel de abeja varía en aroma y en sabor según las flores de donde esos laboriosos insectos hayan extraído el jugo.

La miel de abeja es un alimento precioso. Como digestivo, es superior al azúcar de caña. Contiene elementos que ayudan a la digestión de los alimentos que ingerimos, calma los nervios y provoca un sueño reparador. En Cuba no se adultera ni se falsifica la miel de abeja. Tal vez no se produzca mucha, pero la que se produce es pura y rica en principios fortificantes. Los niños y los enfermos ganarían mucho en salud y fuerza tomándola diariamente, y tendrían con ello un preventivo seguro contra todas las afecciones intestinales.

Crónica Católica

CARTA PASTORAL DE MONSEÑOR ENRIQUE PEREZ SERANTE OBISPO DE CAMAGUEY SOBRE CRISTO REY

I

"Tu eres el hijo de Dios"

El primer vaticinio lo encontramos en las primeras páginas del Génesis, donde se promete la venida del que aplastará la cabeza de la serpiente infernal, destruyendo la obra del demonio, por consiguiente que el Mesías será un miembro de la familia humana, nacido de una mujer, que ocupará en la obra de la edificación el lugar que a Eva cupo en la ruina (Gen. III, 15). En el mismo libro (Gen. IX,26 se lee que nacerá de la descendencia de Sem; más particularmente, que será un miembro de de la descendencia d Abraham de Isaac y de Jacob, en la cual serán bendecidas todas las generaciones de la tierra (Gen. XXII, 16., XXIV, 4, XXVIII,14). Jacob estando para morir llama a sus doce hijos y les anuncia, entre otras cosas que han de suceder, de cual de ellos habría de venir el Mesías, diciendo: "Juda, te alabarán. tus hermanos... te adorarán los hijos de tu padre. El cetro no caerá de las manos de Juda, ni de su posteridad el caudillo hasta que llegue el (Mesías, Schelloh) que ha de ser enviado, y que será la esperanza de las naciones" (Gen XLIX,10. En esta última profecía tenemos ya bien esclarecidos tres puntos respecto del Mesías, a saber, la estirpe y la familia que ha de nacer, el tiempo de su advenimiento, esto es, que tendría lugar cuando estuviese para desaparecer (¡quién podía ni siquiera sospecharlo) la república judía, pasando el dominio político a manos extranjeras; y por fin, el gran cambio que introduciría en el mundo aquel que era el esperado de las naciones.

Isaías se encargará de decirnos de cual de las muchas familias de la tribu de Judá nacerá Cristo, con estas palabras: "Y saldrá un renuevo el tronco de Jessé, y de su raíz saldrá una flor... que está puesto como estandarte a las naciones, y sobre el cual reposará el Espíritu del Señor" (Is. XI).

De Jessé procede David, el cual cantando las glorias de su hijo Salomón, es arrobado en éxtasis y canta a otro Salomón nacido de sus decendencias y al cual llama su Señor y su Dios: "En el serán bendecidos todos los pueblos de la tierra todas las naciones le glorificarán y le rendirán homenaje".

Nos enseñará Isaías que una virgen, la virgen por excelencia, dará a luz un niño que se llamará Manuel, o sea Dios con nosotros (Is, VII,14, Malaquías añadirá que este niño, o sea la descendencia de Abraham en la que todas las generaciones serán bendecidas, el dominador de Israel, nacerá en Belén (Mich. V.2.) Daniel fijará o puntualizará mejor aún que Jacob la fecha del nacimiento, pues contando una a una las semanas de años que aún faltan desde el decreto de reedificación de Jerusalén, encuentra que aún faltan setenta semanas de años, y asegura que en la mitad de la última será consumado el sacrificio de Cristo. (Dan. XIX,24).

Conocemos, pues la la tribu. la estirpe, la familia, el pueblo, el lugar y el tiempo de la aparición en el mundo del esperado de la gente. Pero hay más, pues, toda su vida está vaticinada en sus mínimos detalles. David ve ya lejos a los reyes de Tharsis, de Arabia y de Sabá, que van a presentar a Jesús, apenas nacido, sus dones. Isaías descubre entre estos dones el oro y el incienso ofrecidos al Señor recien nacido Isa. LX,6.) El Salmista lo descubre pobre y en medio de trabajos desde su juventud (Sal. LXXXVII,16).

Está asimismo profetizada toda su vida pública. Fué anunciado pastor, juez, doctor, víctima, cordero del mundo, el santo de los santos. El salmista nos dice que Cristo enseñará cosas recónditas y que su predicación será en forma de parábolas. (Sal. LXXII,2). Al lado de sus triunfos y de la gloria (Zac. IX,19, se predicen minuciosamente sus humillaciones y sufrimientos (Jer. lament, IV, 20. Y aún más, en un mismo lugar, cantando sus glorias y describiendo sus sufrimientos, nos dice el salmista que Cristo ha de tomar posesión de su gloria entrando por la puerta de la muerte ignominiosa de la cruz; y no basta, porque allí mismo se hace entonar a Cristo un himno triunfal desde el patíbulo de la cruz, y se presenta su dominio sobre la tierra como fruto de la pasión (Sal.XXI).

Isaías nos lo presenta desfigurado, desconocido, el último de los hombres, y como un manso cordero que ofrendará su vida por nosotros sin prorrumpir en un solo lamento (Isa. LIII, 2) 12. Joel ve la efusión del Espíritu del Señor en los días del Mesías, y llama "grande" y "horrible" al día del Señor (Joel, II.28.) Oseas anuncia que "durante muchos días estarán los hijos de Israel sin rey y sin príncipe y sin sacerdote y sin altar y sin Ephod y sin oráculo" Osea. II,4) Miqueas designa la ciudad, de la cual saldrá el dominador de Israel (Mig. V.2.)

Pero de Jesucristo ha sido todo vaticinado; el pueblo conspirador, el sacerdocio intrigrante, sediento de venganza, los Apóstoles fugitivos (Zac-XIII,7); la traición de uno de uno de los que comían con él a la mesa (Sal. XL,10) el precio de la venta y en que se habían de emplear el dinero (Zac. XI,13). Fueron vistos, los soldados echando suerte sobre las vestiduras (Sal XXI,18), las manos y los pies taladrados y su rostro cubierto de saliva (Salm. XXI,17 Is L. 6); su pecho atravesado por una lanza (Zac. XIII,1) su cabeza coronada de espinas (Can III,II). sus huesos contados uno a uno (Salm. XXI,17). Se le vió subir a la cruz y descender al sepulcro, y resucitado de entre los muertos (Sal.XV 10), y subir a los cielos en los esplendores de la Ascensión (Sal. Sal. IXVII).

Y para que nada faltara fué vaticinado en sepulcro glorioso (Is.XI, 10), y que el sacrificio consumado una vez en el ara de la cruz, sería ofrecido en forma incruenta todos los días del Oriente hasta el Occidente (Malq, I,II) la destrucción de la ciudad y del templo (Dan. IX.26-27), la existencia milagrosa del pueblo judío después de la dispersión (Os, III,4) la conversión de los gentiles el martirio de los Apóstoles, la inmortalidad, la unidad y la catolicidad de la Iglesia Sal. II.8; Sab. III Dan. II,44; s. IX, 7; Jer,XXII, 1-5 XXXI, 30-34; Ezeq. XXXIV, 22-25; Sal LXXXVIII,36.

(CONCLUIRA)

CON GRAN SOLEMNIDAD SE VERIFICO LA BENDICION DE UN NUEVO ALTAR EN LA PARROQUIA DE MARIANAO

Brillantemente y con una solemnidad extraordinaria se celebró el pasado sábado en la Parroquia de Marianao la imponente y solemne ceremonia de la Bendición del nuevo altar mayor.

Dicho altar tiene cerca de cuatro siglos de existencia, perteneció al antiguo Convento de San Francisco, hoy Edificio de Correos, y al suprimirse en nuestra república las Ordenes religiosas en 1842 fué adquirido por el Párroco de los Quemados de Marianao en aquel entonces, estando en dicha Parroquia relegado al olvido durante todo ese tiempo.

Ahora el celoso Párroco de dicho templo P. Dr. Belarmino García Feito y el señor Gerardo Smith, tuvieron la feliz idea de reconstruirlo y colocarlo en el lugar principal del templo.

El ya citado altar es de un incalculable valor, según opinión de todas las personas peritas en la materia que durante estos días han desfilado por ante dicha obra de arte.

Sus columnas están talladas en una sola pieza.

El templo de Marianao con la colocación de este altar y el púlpito del mismo estilo Barroco, luce completamente transformado.

Todas las pinturas del templo han sido ejecutadas de nuevo y con tan plausibles motivos se celebró la fiesta que decimos, el pasado sábado con el siguiente programa:

A las 5 y media de la tarde Mons. Manuel Arteaga y Betancourt asistido de los PP. Belarmino García y Alfredo Muller procedió a la Bendición del altar de acuerdo con el ceremonial de costumbre.

Apadrinaron al mismo el señor Gerardo Smith y señora; Adrián María y señora y la señora Vda. de Smith.

También se bendijo el nuevo altar de la Inmaculada Concepción, siendo apadrinado por el propio señor Gerardo Smith y señora.

Terminada la ceremonia de la Bendición Mons. Arteaga pronunció una sentida plática versando sobre lo que significa un altar para los fieles.

Después tuvo frases de elogio para el Párroco y el señor Gerardo Smith por haber dotado al pueblo de Marianao con un altar y púlpito quizá, uno de los más vallosos de la Habana, por su mérito artístico y antigüedad.

Terminada la plática de Mons. Arteaga que fué muy felicitado, el P. Alfredo Muller expuso S. D. M., cantándose a continuación por el coro de señoritas, el Himno a la Virgen de la Caridad.

Mons. Arteaga asistido de los PP. Pino y Arrechea, hizo el acto de Consagración al Sagrado Corazón de Jesús y rezó la oración a San Francisco de Javier, Patrono de dicha Parroquia, terminando co nla Bendición con el Santísimo.

El templo Parroquial estaba completamente repleto de fieles que hasta de pie presenciaron tan solemne ceremonia.

Asistió a dichos cultos, Mons. Guillermo F. Arocha Párroco de Artemisa.

El domingo día 13 a las 7 y media a. m. celebróse misa de Comunión general armonizada en la que ofició el Exmo. e Ilmo. señor Arzobispo de Attalia.

Acercáronse a la sagrada mesa todas las asociaciones radicadas en dicho templo.

Esta misa fué armonizada por el coro Parroquial.

A las nueve a. m. celebróse misa solemne de ministros a toda orquesta y voces en la que ofició el Párroco P. Dr. Belarmino García Feito asitido de los PP. D. Rubiera y Alfredo Muller.

La Cátedra sagrada fué ocupada por el P. Modesto Roca. E. Rector de las Escuelas Pías de Guanabacoa quien pronunció un hermosísimo y sentido sermón que le mereció múltiples elogios.

El templo lucía sus mejores galas y el nuevo altar estaba lleno de flores, luces y plantas.

Una numerosa y selecta concurrencia invadía el templo de Marianao..

Felicitamos al P. Belarmino por las grandes reformas ejecutadas en la Iglesia a su cargo y por la brillante de dichos cultos.

CONGREGACION DE HIJAS DE MARIA DEL TEMPLO DE REINA

Con una solemnidad extraordinaria se celebró en el templo de Reina la fiesta mensual reglamentaria de la Congregación Hijas de María, el sábado 12.

A las ocho a.m. el Sacristán del templo Hermano Celestino Durantez, S. J., rezó el Santo Rosario.

Acto seguido se celebró el Santo Sacrificio de la misa en la que ofició el P. Francisco J. Asesio, S.J, Director de la Congregación.

Llegado el momento del Ofertorio el propio celebrante dirigió a la numerosa concurrencia una sencilla pero sentida plática alusiva al acto.

En esta misa acercáronse a la sagrada mesa todas las asociadas y fieles en general.

La parte musical estuvo bajo la dirección del organista del templo Maestro Toribio Azpiazu.

El altar lucía un artistico adorno floral confeccionado por el Hermano Celestino Durantez, S. J.

Una numerosa concurrencia invadia el templo de Reina.

Terminada la misa se le impusieron medallas a las nuevas Congregantas.

Nuestro felicitación a la Directiva de la Congregación y al Director Rvdo. P. Francisco J. Asensio por la solemnidad con que celebraron la fiesta mensual reglametaria.

CULTO CATOLICO PARA HOY

En la Parroquia de Casa Blanca, solemne función al Santísimo Sacramento por el Jubileo Circular.

En el templo de Reina, misa cantada con exposición de S. D. Majestad en honor al Santísimo Corazón de Jesús.

En San Francisco, Misa cantada a Jesús Nazareno, por la mañana. Por la noche, Corona Seráfica y Vía Crucis.

En la Parroquia del Carmen, a las 8 y media a.m. solemne función a Jesús Nazareno.

En Monserrate, solemne doble novenario. Por la mañana, a las nueve. Por la noche a las 8, con sermón, por Monseñor Alfonso Blázquez, Canónigo Lectoral de la Santa Metropolitana Iglesia Catedral de la Habana.

En la Catedral, a las ocho y media a.m. solemnes honras fúnebres por el eterno descanso de la señora madre del Respetable Gran Caballero del Consejo San Agustín número 1390, Hermano Antonio Alegría Mujica.

En todos los templos, Misa cantada a Jesús Nazareno.

En San Nicolás, al Santo Cristo de Limpias.

CULTO CATOLICO PARA MAÑANA.

En el templo de Reina, a las ocho am. solemne función en honor a San José por la Cofradía de San José en favor de los agonizantes, con plática por el R.P. Joaquín Santillana, S. J.

Estos cultos se aplican en favor de los moribundos de Cuba, a fin de que el Señor les otorgue una santa muerte.

En el templo de San Francisco, celebra sus cultos mensuales, la Cofradía del Culto Perpétuo en honor a San José, con sermón por el R. P. Buenaventura Salazar, O. F. M.

En la Parroquia del Carmen, solemne función a San José con sermón y procesión.

En todos los demás templos, según devota costumbre del día 19, Misa cantada y devoto ejercicio en honor a San José.

En Monserrate, concluye el solemne doble novenario. Por la mañana a las 9. Por la noche a las 7 y media con sermón por Monseñor Santiago G. Amigo. Después del sermón, la grandiosa y tradicional Salve en honor a Nuestra Señora de los Desamparados, cuya venerada Imagen aparecerá colocada en el altar mayor.

A las 8 y media, gran retreta por la Banda del Ejército, quemándose ocho vistosas piezas de fuegos de artificio.

Los Hermanos tendrán su asiento grátis y el público al módico precio de 20 centavos.

En la Parroquia de San Nicolás de Bari, celebra Vigilia ordinaria el Cuarto Turno de la Sección Adoradora Nocturna de la Habana.

Se encarece la asistena los adoradores.

En todos los templos, Misa y Salve cantada en honor a Nuestra Señora la Virgen María.

SACERDOTES ENFERMOS

Monseñor Juan José Lobato Rendón se halla convaleciente de la gravísima enfermedad que puso en peligro su vida.

Se halla ya en su Parroquia.

El Padre Florencio García, de la Congregación de los Padres Paúles de la Merced, continúa en la Casa de Salud del Centro de Dependientes, habiendo alcanzado mejoría, en la grave enfermedad, que le aqueja.

El estado del Padre Justo L. Falcón, es de suma gravedad, esperándose de un momento a otro un fatal desenlace.

Al cielo rogamos por la salud de tan apreciados Ministros del Altísimo.

E. BLANCO VILLAR.

DIA 18 DE NOVIEMBRE

Este mes está consagrado a las Animas del Purgatorio.

Jubileo Circular.—Su Divina Majestad está de manifiesto en la iglesia de Casa Blanca.

La Dedicación de la Basílica de San Pedro y San Palo en Roma.—Santos Odón y Máximo, confesores; Román, mártir; Santa Hilda, abadesa.

La Dedicación de la Basílica de San Pedro y San Pablo en Roma. Ya se sabe que la dedicación de una iglesia es un acto exterior de religión que siempre debe hacer un obispo; en cuya virtud un edificio material, por particular bendición, se convierte en casa de Dios, en la cual deben los fieles rendirle aquel religioso culto que es tan debido a su adorable Majestad. Y estando los templos destinados, por especial institución, al servicio de Dios para reverenciarle singularmente en ellos, su dedicación es un acto de religión que los convierte en casa especial.

La dedicación de las dos suntuosas basílicas de San Pedro y San Pablo, las consagró el Papa San Silvestre, haciendo la dedicación con tanta solemnidad y tanto concurso de gente que se puede decir, fué uno de los mayores triunfos de la Iglesia, y esta solemnísima dedicación es la que se celebra este día.

PARA VIAS URINARIAS Y ACIDO-URICO
ELIXIR VEGETAL PLATANILLO-SOSA

A los veteranos bomberos de La Habana

Se hace saber por este medio a los miembros de los desaparecidos Cuerpos de "Bomberos del Comercio No. 1", "Bomberos Municipales, Camisetas Rojas", "Bomberos de la Habana" y del interior de la República que de completo uniforme habrán de concurrir a la procesión de la Virgen de los Desamparados, el próximo domingo 20 de los corrientes, que el sitio de reunión es en los portales del Dispensario Tamayo, Ignacio Agramonte esquina a Apodaca, a la una en punto de la tarde.

Habana, noviembre 18 de 1927.

Aquilino Ordóñez del Campo; Rafael Vélez Mayorga.

NOTICIAS DE LA TERMINAL

LOS NUEVOS ITINERARIOS DE LOS FERROCARRILES CONTROLADOS ESTARAN EN VIGOR EL DIA 15 DE DICIEMBRE

El ingeniero Fernando Aguado, de la Secretaría de Instrucción Pública salió ayer para el central "Rosario" a fin de ultimar lo necesario para la exhibición en la exposición rural Hershey

REUNION DE SUPERINTENDENTES FERROVIARIOS

Ayer se reunieron en la Terminal los Superintendentes de Transporte de las empresas ferroviarias controladas, bajo la presidencia del Jefe de Tráfico, señor Gordon J. Humbert asistiendo los señores Harry Pearson, Alfredo García, Rafael Fernández, Hilario López, Francisco M. Sosvilla y John H. Stevenson.

Se trataron asuntos del servicio, particularmente en relación con los nuevos itinerarios, los cuales según nuestros informes entrarán en vigor el día 15 del entrante mes de diciembre.

EL GOBERNADOR DE SANTA CLARA Y OTROS POLITICOS

Llegaron ayer procedentes de Santa Clara, el doctor Juan Antonio Vázquez Bello, Gobernador de las Villas; el ingeniero Panchón Pérez, jefe de Obras Públicas en dicha provincia; el señor Pedro Pérez Ruiz, presidente del Liceo de Santa Clara y el representante Diego Vázquez Bello, con el objeto de solicitar del Poder Central mejoras para esa región.

—Regresó a Matanzas el señor Ricardo Campanería, Presidente del Ayuntamiento de aquel Término, que en esta capital atendía asuntos relacionados con el recibimiento que allí se tributará al General Machado en su próxima visita a dicha ciudad.

LA EXPOSICION HERSHEY

Salió ayer para Aguacate, con el objeto de atender allí asuntos relacionados con el Pabellón de la Secretaría de Instrucción Pública en la Exposición de Hershey, el ingeniero Fernando Aguado, al servicio de dicho Departamento.

—También salió ayer para Aguacate, con el objeto de visitar la Exposición Pecuaria y Agrícola organizada por el multimillonario Hilton S. Hershey, el doctor Glodoaldo Arias, veterinario al servicio de la Secretaría de Agricultura.

SENTENCIADOS A PRESIDIO

Llegaron ayer a esta capital en el tren de la mañana, los soldados Armando Cancio, Edelmiro Hernández, Pedro López y Manuel García, del Escuadrón 54 de la Guardia Rural, destacado en Camagüey, conduciendo para su ingreso en el Presidio Departamental a Francisco Díaz, condenado a 17 años por homicidio; José Pérez y Américo Hernández, sentenciados a 8 y 4 años respectivamente, por robo.

LOS TRENES DE CAIBARIEN Y CIENFUEGOS

En estos trenes llegaron ayer:

Los señores Diego Aurioles y José Gil Robles, procedentes del Central Victoria. De Caibarién: Mario Figueroa; el doctor Aurelio Mulkay; Eduardo Izquierdo. De Sagua la Grande: Leandro Coto y su esposa; J. Brondon; la señora viuda de Solar; la señora de Rocas; la señora de Vega e hijas. De Matanzas: Ricardo Riera; Adriano Delgado. De Cienfuegos: Luis Arbezú; Antonio Reyes Andrés Hernández.

EL EXPRESO LIMITADO DE SANTIAGO DE CUBA

Llegaron ayer en este tren:

El señor Ernesto Saavedra, procedente del Central Stewart. De Florida. Nicolás Meneses. De Santa Clara: el doctor Tristá. De Ciego de Avila: la señora de Tarafa y sus familiares. De Santiago de Cuba: Mr. Osborne; Antonio Bueno; Pedro Pérez; el doctor Olazabal; Nicanor García. De Morón: el doctor Gregorio Uriarte.

También de Camagüey: Antonio Subirats.

LOS TRENES DE CARDENAS Y CAIBARIEN

En estos trenes salieron ayer:

El doctor José María Verdeja, que regresó a Cárdenas.

A Matanzas: Miguel Angel González, representante general de Partagás. A Sagua la Grande: José Fernández García. A Caiarién: Antonio Andux.

También a Matanzas: Luis Vega; Juan Fernández. También a Cárdenas: Antonio Vidal.

LOS TRENES A GUANE

En estos trenes salieron ayer:

El señor Luis Pérez y su esposa; el ingeniero Rafael Vaquer, al servicio de los Ferrocarriles Unidos; Antonio Rodríguez; Daniel Díaz.

TREN A SANTIAGO DE CUBA

En este tren salieron ayer tarde:

El señor Olwaldo Sánchez, que se dirigió a Nuevitas. A Manzanillo: Silvio de Cárdenas. A Santiago de Cuba. José Gil; Manuel de la Vega. Al Central Purio, el hacendado Arturo Fonts y su esposa. A Santa Clara: la señora viuda de Torres. A Camagüey: Eduardo Castillo y sus familiares. A Cárdenas: Charles Villaverde, Administrador de la Sucursal del National City, en aquella ciudad. A Sagua la Grande: Rafael Noy. A Aguacate: Bernardo y Jesús Díaz. Al Central Rosario: R. Cuello. A Matanzas: el oficial supernumerario del Ejército, Eligio N. Zayas; Adolfo Méndez Guedes, Administrador de la Zona Fiscal de dicha ciudad; Joaquín Carbonell; las señoritas Manuela García; Manuel Suárez y su esposa. A Campo Florido: la señorita Rodríguez Saravia

A Colón: F .Morales

También a Matanzas: Alejandro López. También a Manzanillo: José Rey. A Santa Clara: Carlos Rodríguez.

TREN DE SANTIAGO DE CUBA

En este tren llegaron ayer tarde

El señor Antonio Busileo y sus familiares, procedentes del Central Niquero. De Guantánamo: el doctor Balarp; de Cárdenas. el doctor Santiago Verdeja.

DE ESTADO

LEMAS SANITARIOS EN MERCANCIAS AMERICANAS

El señor José A. Ramos, Cónsul de Cuba en Filadelfia, informa a la Secretaría de Estado que en el Boletín del Servicio de Salud Pública de los Estados Unidos, en un extenso informe sobre la labor de saneamiento de las poblaciones rurales por el Departamento de Sanidad, con la cooperación de diferentes Estados, se sugiére a las anunciantes que en la propaganda de sus productos o mercancías adopten lemas o consejos de carácter sanitario tendentes a obtener de todos los ciudadanos su cooperación en la labor sanitaria que se realiza.

EL IDIOMA TURCO

El señor Federico Sánchez Guerra, Cónsul de Cuba en Constantinopla ha informado a la Secretaría de Estado que la difusión de la lengua turca ha tomado proporciones tan exajeradas, que se obliga a todo el mundo a poner las direcciones de las cartas y postales que se envian dentro del territorio turco, en el idioma del país, no dándosele curso a las que tal requisito no llenen, sin devolverlas a la procedencia aunque el sobre esté provisto de su membrete.

ANUNCIO DE VADIA

La Verdadera Galleta "Cream Crackers"

LAS PRIMERAS galletas "Cream Crackers" conocidas en el mundo fueron hechas por la casa inglesa de Jacob & Co. La casa las hizo y les dió su nombre. Y así como fué la primera en hacerlas, sigue siendo hoy la que las hace mejores, las de más fino y ligero hojaldre—LA VERDADERA GALLETA CREAM CRACKERS.

De fabricación superior, esta deliciosa y delicada galleta está también envasada con perfección. Envasada para recorrer el extranjero. Envasada de tal modo que nada puede ocurrirle en el trayecto, conservándose fresca y tostada en todos los climas.

GALLETAS CREAM CRACKERS de JACOB & CO.

Otras muchas galletas famosas de Jacob & Co. están envasadas para la exportación.

W. & R. JACOB & CO., Ltd., DUBLIN, Irlanda.

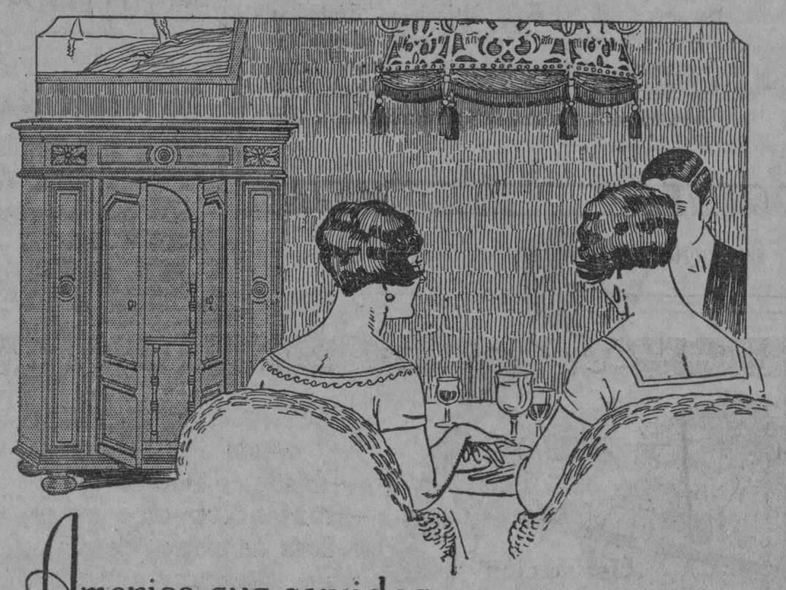

Amenice sus comidas

Compre, a plazos comodos, una

VICTROLA ORTOFONICA

Tenemos la linea completa de los discos Victor. entre ellos los nuevos sones y fox-trox

UNIVERSAL MUSIC & COMERCIAL CO.

GRAL CARRILLO (S. RAFAEL) 1-TEL A 2930 VENTAS A PLAZOS Y AL CONTADO.
SUCURSALES: REPUBLICA 95. CAMAGUEY. S. CARLOS Y GAZEL, CIENFUEGOS.

FALLA ESPECIAL CARREE PARA ABRIGOS

Negra, yarda	$ 4.00
Telas Especiales para Abrigos, negra, yarda	3.00
Terciopelo de listas, Chiffon, yarda	2.00
Terciopelo liso, negro, yarda	4.00
Paño de Damas, pura lana, 1½ yardas de ancho, en colores	2.50
Sarga de lana en colores, yarda	0.80
Flat Crep, en colores, yarda	2.00
Crepé Marroquí, seda pura, en colores, yarda	4.00
Satín Crep, en colores, yarda	3.00
Warandoles de lino puro, para sábanas, 9/4 de ancho, yarda	1.50
Piezas de Opal de lo más fino, en colores, una	2.50
Satín Espejo, especial para refajos, yarda	1.50
Crepé Marroquí de fibra y seda, yarda	2.00
Crepé Cantón en colores, yarda	2.70
Crepé Cantón de segunda, en colores, yarda	1.00
Crepé Mongol, en colores, de primera, yarda	3.00
Flat Crep en colores, 1½ yarda de ancho, yarda	4.00
Georgett y Crepé Floreados, en colores, yarda	2.25
Tafetán en colores, de primera, yarda	1.60
Georgett en colores, de primera, yarda	2.00
Georgett en colores, clase extra, yarda	2.50
Crepé Francés en colores, yarda	1.50
Crepé de China en colores, yarda	0.70
Burato en colores de primera, doble ancho, yarda	1.50
Burato en colores de segunda, doble ancho, yarda	1.00
Tela China cruda, doble ancho, yarda	0.70
Liberty Inglés, doble ancho, en colores, yarda	0.60
Raso de seda, doble ancho, yarda	1.40
Tela Espejo, en colores, yarda	1.00
Tela Espejo, clase extra, blanca y negra, yarda	1.60
Piezas de Tela Rica, de 10 yardas, una	1.00
Piezas de Cotanzas, lino puro, con 15 yardas, 40 pulgadas de ancho, número 5000	10.00
Piezas de Crea, lino puro, núm. 5000, una	14.00

GRAN SURTIDO EN TELAS BLANCAS DE LINO Y ALGODON

R. GRANADOS. SAN IGNACIO Núm. 82, (Entresuelos), ENTRE MURALLA Y SOL. TELF. M-7073.

M.E.C.D. 2016

¡VEA Y COMPARE,..!

Usted debe de habituarse a leer diariamente nuestros anuncios, porque todo cuanto se ofrece en ellos son GANGAS, pero al mismo tiempo, no debe de hacer comparaciones sin antes ver nuestra MERCANCIA. La nuestra aun con precios más bajos, es siempre de mejor calidad y de remesas que nos están llegando constantemente. ¡No hay nada atrasado!

Medias de Seda Para Señoras

A $1.25

A este atractivo precio vendemos un tipo de media de seda muy fino, de pie francés, toda seda y en los colores de moda, que acabamos de recibir. Hay 16 tonalidades distintas.

A $1.00

Medias de seda pura, "El Nº 15".
Medias de seda, "Allen"A2, a $1.65 y $2.00
Medias de seda "KAYSER", a $1.75, $1.90 y $2.25.

En estas calidades, así como en todas las demás que forman nuestro gran surtido de medias, tenemos todos los tonos de color que están en boga. Y lo mismo en calcetines para caballeros y niños y medias tipo sport.

NOTA: Nuestros precios para comerciantes y vendedores son los más bajos que pueden obtenerse en plaza.

DE HACIENDA

FUNCIONARIO EN COMISION

Por Decreto Presidencial ha sido trasladado en comisión para la Secretaría de Instrucción Pública el doctor Antonio J. de Arazoza, Jefe en propiedad de la Sección de Rentas Terrestres. La comisión que se le ha confiado es para estudiar las leyes de Hacienda Pública desde la época colonial hasta nuestros días.

Andrés S. Caballero

Después de varios años de ausencia, embarca hoy, viernes, en el vapor Ulúa, para su país, Colombia, nuestro querido amigo y antiguo colaborador el señor don Andrés S. Caballero.

Haciendo una tregua a sus actividades, va el señor Caballero a pasar una temporada de descanso, que bien ganado se lo tiene, al lado de sus familiares.

Le deseamos un feliz viaje y las mayores satisfacciones en la progresista república hermana.

SIEMPRE

tenemos lo más nuevo en zapatos para señoras y niños; por eso

LA LUCHA

es la casa predilecta.

Zapato de charol y aplicaciones de Piel Blondine, tacón alto y medio tacón $5.95

Zapato de charol negro, y adornos color oliva, tacón alto y medio tacón: $4.50

Zapato color Té adornos color trigo, tacón militar forrado y tacón alto: $ 4.50

Igual estilo en color Corinto y negro, a $4.50

VISITE

LA LUCHA

AGUILA Y ESTRELLA

Los pedidos al interior 30 Cts. más.

ABADIN Y CIA.

10590 1 d-18

HOY VIERNES

Y

MAÑANA SABADO

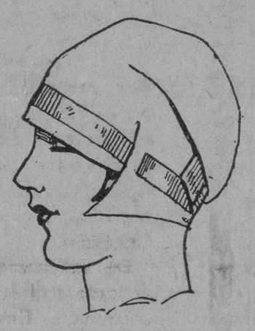

Por la gran cantidad que hemos recibido, hacemos esta

Venta Especial

de

Modelos Franceses

de

TAUPE

$3.90 a $9.90

Todos originales, en Negro y colores de moda.

Vendemos a precios de Fabricantes.

Baranda, Tosar y Cía.

Zenea (NEPTUNO) 31, entre Amistad e Industria.

OFRECE instantáneamente a todo su cutis, la mística atracción de los encantos orientales. Es una belleza de blanco de perlas, suave, duradera y tan irresistible, que no despierta sino la atención de todo el mundo.

CREMA ORIENTAL de GOURAUD

La varita magica de la belleza

S155 Ferd. T. Hopkins & Son
New York Montreal London Paris Havana

HABANERAS

(Viene de la pág. CINCO)

EN LA CATEDRAL

LA BODA DE ANOCHE

Carmela Saladrigas.
y Fernando Obregón.

Semana de bodas.
En sucesión diaria.
Abrió anoche sus puertas para una interesante ceremonia la Santa Iglesia Catedral.
Ante su altar mayor quedó solemnemente consagrada la unión de la señorita Carmela Saladrigas y Núñez de Villavicencio y el distinguido joven Fernando Obregón Zamora.
Novia ideal.
De belleza inspiradora.
Su sobrina Gioconda Saladrigas y Casañas. linda **flower girl**, iba precediéndola hasta llegar a las gradas del presbiterio.
Vestida, peinada y prendida con exquisito gusto, produjo la admiración de todos.
No se oían más que elogios.
Para su belleza y su elegancia.
Complemento de sus galas nupciales era el ramo de mano, creación de la Casa Langwith, que tanto se lució en el adorno floral del templo.
Ramo exquisito.
Que recibió de sus hermanos.
Otro ramo, el de tornaboda, le fué ofrecido por el galante cronista Víctor Manuel Sánchez Toledo.
El distinguido doctor Enrique Saladrigas, catedrático de la Universidad, fué padrino de la boda.
Y la madrina, la interesante viuda da Gustavo Saladrigas, Amelia Núñez, madre de la gentil Carmela.
Testigos.
Por la novia.
El doctor Juanillo Montalvo, Registrador de la Propiedad de Camagüey, el querido **confrére** Víctor Manuel Sánchez Toledo y los hermanos del novio, Gregorio y Patricio Obregón Zamora.
El Juez Augusto Saladrigas, firmó como testigo del novio con los señores José Salas, Gustavo A. Saladrigas e Isidoro Benavides.
A la finca de los esposos Saladrigas-Busquet. en la carretera del Wajay, han ido a pasar los primeros días de su luna de miel, Carmela y Fernando.
¡Sean muy felices! X

JOSE RICARDO O'FARRILL

Un día feliz.
De altas satisfacciones.
Fué el de ayer para el señor José Ricardo O'Farrill .distinguido joven. perteneciente a una antigua y respetable familia de nuestra sociedad.
Celebraba su cumpleaños y con tal motivo recibió repetidas pruebas de afecto, estimación y simpatía, por parte de sus amigos.
Se vió muy festejado.
En todos momentos.
En la Secretaría de Comunicaciones. donde presta sus servicios como profesor de la Academia de Telégrafos. lo colmaron de agasajos.
En su obsequio hubo anoche en el **Country Club**. una comida.
Comida espléndida.
Con un **party** simpático.

NUEVAS ALEGRIAS

Contentos y felices.
Llenos de júbilo.
Así se encuentran en estos instantes con el advenimiento en su hogar de una niña monísima, el señor César Rodríguez Morini y su linda esposa Nina Cowley.
Ha venido a hacer parejita con el adorado baby de la casa.
El gracioso Guillermo.
Niño de tres años.
Por el doctor Ramiro Olivella fué asistida con su habilidad y maestría acostumbradas, la señora Cowley de Rodríguez Morini.

LA VERBENA DE LOS MARISTAS

Está todo dispuesto.
En magnífica organización.
Quiero referirme a la verbena de la Asociación de Antiguos Alumnos de los Hermanos Maristas.
Se efectuará. lo mismo que la celebrada hace dos años. en los terrenos de Víbora Park.
Fijada la fecha.
Para el 17 de Diciembre.
En la junta del martes, presidida por la señora Asunción García de Arias, quedaron designadas las señoritas de los kioskos.
Kioscos. en número de seis, correspondientes a las provincias de la Isla de Cuba.
Prometo describirlos.
Con sus detalles todos.

LA BODA DEL DIA

En la intimidad.
Una boda hoy.
Para las nueve y media de la noche está dispuesta la de Ofelia Dirube, encantadora señorita, y el joven Rolando López.
Se celebrará ante el altar mayor de la Iglesia Parroquial del Vedado.
Suprimidas las invitaciones.
Por completo.

(Continúa en la pág. NUEVE)

Juegos para Fumar

No es fácil que encuentre usted colección más elegante y extensa que la que le ofrecemos en juegos para fumar. Tenemos servicios completos para el fumador en mesitas de mármol, caoba y bronce; otros con pie artísticamente decorado; y además infinitos estilos de bandejas para sobremesa.

Todo con el sello de distinción característico de nuestros artículos.

La Casa Quintana
CASA DE LOS REGALOS

Café fuerte y de fino aroma:

"EL BOMBERO" Galiano 120. A-4076

Víveres finos en general.—Avellanas.

Se Trabaja Más por las Mañanas

Un desayuno nutritivo es necesario para poner al cuerpo en condiciones de resistencia

La mayor parte del trabajo del día se hace en las horas de la mañana entre las ocho y las doce. A pesar de esto, qué pocas personas toman un desayuno suficientemente nutritivo, capaz de sostenerlas durante este esfuerzo diario, sin que sus organismos tengan que sufrir una merma en sus reservas de energía y vitalidad! Tomar "un bocado" entre comidas no es suficiente, ni es sano. Simplemente sobrecarga el estómago y hace la digestión doblemente laboriosa, sin añadir elementos verdaderamente nutritivos.

Mucho mejor y más benéfica es la costumbre de tomar un platillo de Quaker Oats en el desayuno. Quaker Oats es vigorizante. Nutre el organismo y repone el desgaste causado por todo esfuerzo. Ayuda a la salud y proporciona al cuerpo humano la alimentación necesaria para esperar la hora de la comida, sin esfuerzo o desgaste perjudicial para la salud.

Es un alimento ideal para jóvenes o viejos. Un platillo de Quaker Oats es, además, delicioso. Una vez que se ha adquirido el hábito de tomarlo, ningún desayuno parecerá completo sin Quaker Oats. Es fácil de preparar y sumamente barato.

GUANABACOA AL DIA

EXPRESION DE GRATITUD AL DOCTOR CARDELLE

Nuestro estimado amigo el señor Ramón Martínez, vigilante de la Policía Nacional y vecino de esta localidad, nos ruega la publicación en este DIARIO, de la siguiente carta que dirige al popular doctor Bernardo Cardelle, con motivo de la curación de una de sus hijas:

"Doctor Bernardo Cardelle, Martí número 88, Guanabacoa.

Estimado doctor: Son estas líneas para hacer público y demostrarle el inmenso agradecimiento que le guardo por el éxito obtenido por usted en el diagnóstico y tratamiento de mi pequeña hija Romelia Martínez, durante el ataque que padeció de pielitis forma hipertóxica agudísimo y del cual rebasó gracias a su pericia en esa rama de la Medicina dedicada a las tiernas criaturas que sufren sin poder explicar su dolor.

Gracias, muchas gracias, doctor Cardelle, porque de usted hemos recibido.—**Ramón Martínez**, vigilante número 159.

S|c. E. Palma 41".

BUENAS VIAS DE COMUNICACION

Nunca hemos visto con mayores comodidades para dirigirnos a la capital. La competencia ha hecho que Regla y Guanabacoa reciban notables beneficios contándose hoy día con un excelente servicio de guaguas entre ambos pueblos, que llegan hasta el mismo paradero de las Lanchas, otra empresa ésta que ofrece un servicio rápido y bueno, agregándose a todo ello el servicio de los tranvías y "vapores" por Fesser y Casa Blanca y lanchas modernas hasta el paradero de Regla.

También contamos con los carros del paradero de Guanabacoa hasta el Puente de Agua Dulce y el servicio de guaguas "Las Tres Palmas" —muy bueno por cierto—por la Calzada de Luyanó.

En estos días tendremos el gusto de dar a conocer nuevas mejoras en la Empresa de Guaguas La Directa. Solamente esperamos los detalles que nos facilitará el activo secretario del administrador, el simpático y atento joven José Castro.

EL DR. NICANOR M. BANDUJO

Se encuentra de nuevo entre nosotros, después de haber pasado una larga temporada por los Estados Unidos, dedicado al estudio de enfermedades de señoras y otras especialidades, el distinguido y joven galeno Nicanor Martínez Bandujo, muy estimado en el seno de esta sociedad.

Reciba nuestro más afectuoso saludo de bienvenida.

EL DOCTOR JOSE M. RABASSA

También hemos tenido el gusto de saludar al amable doctor José María Rabassa, quien acaba de llegar de los Estados Unidos, después de cumplir la misión que le fué encomendada por el Gobierno, para el estudio de la lepra.

Un fuerte abrazo para el prestigioso doctor Rabassa.

Jesús CALZADILLA.

adquiera el hábito:

lea este anuncio todos los días. lo hacemos para ayudarle a ud. a comprar bien gastando poco dinero.

LA CASA-GRANDE

GALIANO Y SAN RAFAEL. FUNDADA EN 1887
TELF. CENTRAL PRIVADA: LLAME AL M.7934

en la planta baja

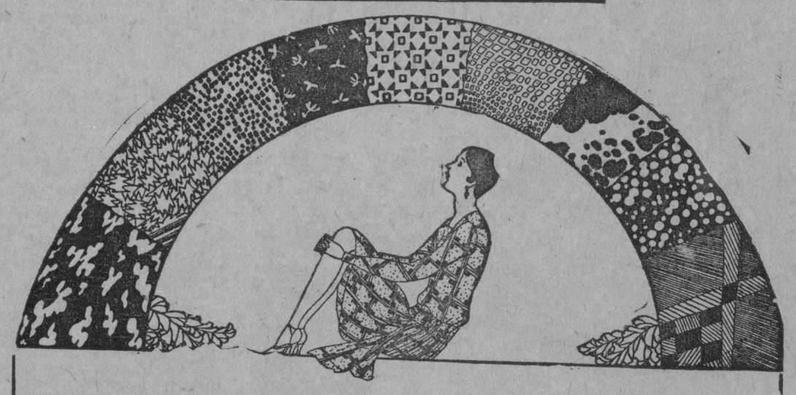

nuevas sedas

Terciopelo chiffon estampado, en diseños preciosos.
Velo de seda estampado en terciopelo en fondos y dibujos de alta novedad.
Alpacas de seda estampadas, propias para chales, pañuelos y para pajamas.
SATIN GALIA tela ideal para refajos y forros de abrigos.

Venta especial sólo por una semana de SEDAS BROCHADAS en colores y negras, a **$3.25**

Crepé Satín en 50 colores distintos, a **$2.10**

Vea esta tela en una vidriera por S. Rafael.

MUSICA POPULAR

Tenemos a la venta además de otra infinidad de piezas populares de actualidad éstas: PARIS, ADOLORIDO, DOLL DANCE, ZAPATICOS DE CHAROL, éxito de Encarnita Marzal.

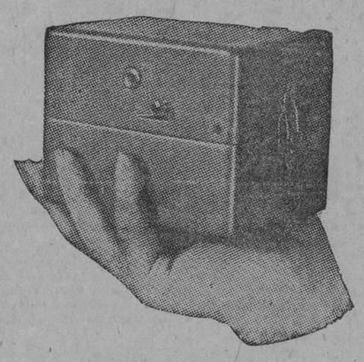

COLIBRI

El más pequeño y perfecto fonógrafo que se fabrica. Toca toda clase de discos. Véalo en nuestro departamento de Bisutería.

Precio $22.50

en el primer piso

peletería

De nuestra inmejorable colección de calzado elegante.

Modelo Suizo, todo de charol con hebilla de azabache.

Lo tenemos también, en color pan tostado, con tacón alto y mediano.

FAJAS

Hemos acabado de recibir las FAJAS TREO en surtido de tallas.

JUEGOS INTERIORES

de jersey de seda en bonitos colones, los hemos acabado de recibir ayer.

en el segundo piso

sweaters

Acaban de llegar los sweaters para niños en la mayor variedad de estilos, colores y tallas. Los hay estilo: GENE TUNNEY, la última novedad en sweaters para niños. También entre ellos vinieron los reglamentarios del Colegio de Belén.

Salón de Belleza

El mejor instalado de la Habana. Con un personal cuya experiencia es garantía absoluta de satisfacción para el cliente.

Especialidades:
Rizo permanente,
ondulación Marcel,
ondulación al agua,
massage facial,
manicure,
shampoo moderno,
peluquería.

VENTA ESPECIAL

ROPA DE CAMA

Señora: no pierda usted la oportunidad que le brindamos de comprar ropa de cama inmejorable por el precio más reducido que puede usted imaginarse.

Sábanas desde 65 centavos.

Fundas desde $0.20.

CORBATAS

De inmejorable calidad, en todos los colores más bonitos y dibujos originales, desde **$ 0.75**

Hay una colección preciosa de otras calidades, desde **$ 1.00**

la casa de los preicos populares en el barrio aristocrático

M.E.C.D. 2016

HOY · MARTI · HOY

GRAN ESTRENO EN CUBA

CARL LAEMMLE presenta la producción

JUSTICIA

Interpretada por

MARGUERITTE DE LA MOTTE

JOHNNIE WALKER

y RALPH LEWIS

Un sensacional cinedrama de misterios y emociones

Repertorio UNIVERSAL PICTURES PICT- S. Lázaro 196

Gran exito de la gentil y bella

ROSITA DE ESPAÑA

Secundada por

HENRY BELL y PEPITA CARALT

Hoy estrena Actualidades la revista Mundo, Demonio y Carne

Perfectamente adaptada al título es la revista que presenta en la segunda tanda de hoy el coliseo de nuestro amigo Orozco, pues MUNDO, DEMONIO Y CARNE dice en cada una de sus escenas su verdadero significado.

MUNDO, DEMONIO Y CARNE es de los autores de la casa López Brillas y Hernández, habiendo sido musicalizada por los maestros Severo Muguerza, Carlos Fernández, Vilá y Zucariche, teniendo unas evoluciones preciosas así como una esmerada presentación. MUNDO, DEMONIO Y CARNE llevará mucho público hoy al Teatro Actualidades.

En la primera tanda se repondrá la revista de movidas escenas con un precioso Skeach chino, titulada: LOS SIETE SIETES.

El domingo volverán a ser las delicias de chicos y mayores y precisamente en la matinée, el famoso TRIO BARROS, los ciclistas chilenos, así como el BURRO COMEDIANTE que ríe y hace reir en compañía de su clown.

Para el lunes veinte y ocho reaparecerá la simpática y españolísima ISABELITA OROPESA, esa artista que tanto se le quiere y aplaude en la "Bombonera" por su arte muy suyo y por su abundante gracia.

El próximo viernes veinte y cinco, estreno de la revista MONO VE, MONO QUIERE, de los autores de la casa, y además el señor Coucert instalará esa noche su aparato de radio que es el mejor de la Habana, para que los concurrentes puedan seguir round por round lo que acontezca en la pelea que en New York efectuará el coloso Uzcudun (la ametralladora española).

Para más adelante, estreno de las revistas AMOR Y PLACER, de Manuel Sánchez de León, y EL FANTASMA DEL CABARET, algo extraordinario en donde prestará su concurso el laureado poeta señor Gustavo Sánchez Galarraga.

Y para los primeros días del próximo mes, el beneficio del actor cómico mexicano Pancho Balderas, quien a su vez nos ofrece en esa función habrá derroche de espectáculo, así como dos estrenos.

2481 1d 18

CINE APOLO

EL BUQUE SANGRIENTO, ESPECIAL DE COLUMBIA

EL BUQUE SANGRIENTO, primera producción especial de este año de la marca Columbia, película cuya interesantísima trama se desarrolla abordo de un buque en pleno oceano, cuyo capitán se ha impuesto por el terror y cuyas escenas, llenas de un realismo asombroso, ponen pavor en el ánimo del espectador, será estrenada en la tanda elegante de las 5 y media.

La interpretación de esta película fué encomendada al gran trágico Hobart Roosevort, a la bella Jacqueline Logan y al simpático galán Richard Arlen.

En la función corrida de las 8 y media JOYAS Y CHAMPAGNE, por Ralph Joice y Dorothy Revier, una comedia y EL BUQUE SANGRIENTO.

Mañana, LA SIMPATICA PRETENCIOSA, por Bebé Daniels, UN HEROE DE LA SERIE MUNDIAL, por William Hines y EL AS DEL CIRCO, por Tom Mix.

En la gran matinee del domingo, en la tanda de las 5 y cuarto y en la función de las 8 y cuarto serán exhibidas las dos jornadas de LOS MISERABLES, tituladas EL ALMA DE LA HUMANIDAD y LAS BARRICADAS. Es Apolo el primer cine que exhibe, completa, esta gran obra del cinema.

EL SARGENTO MALA CARA, el domingo, únicamente en la función de las 8 y cuarto con LOS MISERABLES.

El lunes la divertida comedia PARA PESCAR MARIDO, por la encantadora Marie Prevost y ESPOSAS A SUELDO, por la linda Leatrice Joy, Reginald Denny en EL SEÑOR HURACAN, el martes.

EL MAL DE LAS ESPOSAS es una finísima comedia que recomendamos especialmente a las damas. Sus intérpretes principales son Florence Vidor, Esther Ralston, Jun Moore y Ford Sterling.

De LA LLAMA MAGICA se sigue opinando de muy diversas maneras, pero la creemos superior a UNA NOCHE DE AMOR que también es de la célebre pareja Vilma Banky, Ronald Colman.

Próximamente será estrenado EL PECADO POPULAR, otra película de las bonitas de este año que deben ser todas las personas celosas.

2486 1d. 18

Cine Verdún

HOY EN VERDUN: ESTRENO "EL ENCANTO DE UN VALS"

Un programa de gran atracción ha combinado la Empresa de este favorecido cine para la función de hoy.

Matinée a la una y media que termina a las seis: Una emocionante e interesante cinta de Pinto Pete titulada DON Q, DEL OESTE. La Metro presenta a William Hines con Bessie Love en la colosal joya titulada LA MADRECITA. La Cuban América presenta la grandiosa y maravillosa super producción titulada EL ENCANTO DE UN VALS, basada en la opereta de Oscar Itruss. Por la noche el mismo programa con el debut de Cav Albert, egregio ventrilocuo chileno y su gran compañía de Autómatas.

Mañana: IDILIO SUPREMO, por Patsy Ruth Miller, y LA LLAMA MAGICA, por Ronald Colman, y debut de Cav. Albert.

Domingo veinte: Revista y comedia, LOS CELOS ME ESTAN MATANDO, por Irene Rich, LAS DELICIAS DEL HAREM, por Julia Faye, y LA LLAMA MAGICA.

Martes veinte y dos: AMOR Y PIEDAD, por Lilian Gish.

Días veinte y cuatro y veinte y cinco: LA CIUDAD MALDITA, por Dolores Costello.

Sábado veinte y seis: PARA PESCAR MARIDO, por Marie Prevost.

2478 1d 18

Martí. — "Justicia" y Rosita España.—Los Amores del Tigre, mañana. Un estreno de Tom Mix

Una apasionante film melodramática, estrenada ayer con éxito halagüeño, exhibe hoy en todas sus tandas el Martí. Se titula JUSTICIA, pertenece al repertorio de joyas de la Universal y tiene como felices intérpreets a Johnnie Walker, Marguerite de la Motte y Ralph Lewis, artistas popularísimos que se lucen extraordinariamente en la película.

Pasa por la pantalla como hemos dicho en los turnos de 1, 3, 5, 7 y 9.30, teniendo como preliminar amén de una graciosa cinta cómica, en las tandas de 5 y 9.30 el celebrado número de variedad que forman Rosita España, la gentilísima cancionista y bailarina y sus acompañantes Pepita Caralt y Henry Bell.

Para mañana sábado se anuncia un estreno de la Warner Bross LOS AMORES DEL TIGRE y por la noche una función escénica extraordinaria en honor de los excursionistas a la inauguración del "Centro Asturiano".

El programa combinado con este motivo es muy sugestivo.

Lo forman la zarzuela LOS CAMPESINOS, el sainete EL NOVIO DE DOÑA INES y la comedia LEON... PEREZ Y GARCIA.

Para la próxima matinee dominical se prepara el estreno en Cuba de la última creación de Tom Mix, la gran cinta de acción denominada RIO TURBULENTO donde hace portentos el rayo del Far West.

2664 1d. 18

Cine Riviera

El estreno de NOBLES Y MONTUNOS, por Edward Horton y Ernest Torrence.

Para hoy Día de Moda, en las tandas Elegantes, está anunciado el estreno en Cuba de la producción Paramount, titulada NOBLES Y MONTUNOS, en la que figuran los célebres artistas Edward Horton y Ernest Torrence.

En la anda de 8 y cuarto, se pondrá la genial creación de Jacqueline Logan, DESPUES DE LA TORMENTA. Del programa Carrerá.

Mañana otro Estreno en Cuba, el de ESCOBA NUEVA, la interesante obra donde trabajan Bessie Love y Neil Hamilton.

El domingo, una matinee dedicada especialmente a los Niños del Vedado en la que se repartirán preciosos regalos.

Para la semana próxima están anunciadas las exhibiciones de la gran película CABARET, por Gilda Gray y Tom oore; Estelle Taylor y otros famosos artistas.

2455 1d-18

TEATROS Y ARTISTAS

LA TEMPORADA DE CAMILA DE QUIROGA

Los Mirasoles, La Conquista y el estreno de La Virtud Sospechosa, de Jacinto Benavente

El homenaje a la gran actriz argentina

¡Noche de triunfo la de anoche para la célebre actriz bonaerense que actúa en el Teatro "Payret"! Hizo, encarnando el espíritu atormentado de Margarita Gautier, prodigios de arte. Pensad en lo difícil que es reproducir un tipo complejo de una época lejana, ante un público que no puede trasladarse con facilidad a la situación psicológica de la heroína y despertar la emoción más honda y hacer llorar a insensibles criaturas que tienen la convicción ética y estética de que deben reir siempre y a graves señores magistrados que no se inmutan al firmar una sentencia de muerte.

Camila de Quiroga realizó labor insuperable, y todos los artistas que compartieron con ella el gran éxito, contribuyeron, al secundarla, a lograr el loable conjunto escénico.

Fueron aplaudidísimos en su brillante actuación.

"La Dama de las Camelias" fué presentada con el respeto al arte, con la pulcritud y la devoción a los cánones que siempre preside la obra de Héctor Quiroga, hábil empresario; pero mucho más artista que "hombre de teatro".

Una concurrencia escogida, selecta representación de nuestra alta sociedad colmaba el gran teatro y aplaudió con entusiasmo sincero la representación de "La Dama de las Camelias".

Anuncian los carteles para esta noche "Los Mirasoles", la interesante y emotiva obra de Julio Sánchez Gardel, donde Olarra, el graciosísimo actor cómico, hace alarde de su vis cómica.

Mañana, sábado, se pondrá en escena, por la tarde, en función aristocrática "La Conquista" inspiradísima producción de César Iglesias Paz, y por la noche, se estrenará una comedia, en tres actos, que escribió Jacinto Benavente para Camila de Quiroga. Se titula "La Virtud Sospechosa".

Al estrenarse en Buenos Aires obtuvo un magnífico éxito.

El jueves será la función en honor y a beneficio de Camila de Quiroga.

Sus múltiples admiradores se proponen rendirle, en su **serata d' onore,** un gran homenaje de admiración.

Tomarán parte en él nuestras autoridades, la **higli life,** los elementos intelectuales, los escritores, los artistas que sienten grandes simpatías por la actriz que acaba de abrir un concurso para premiar la obra de un autor dramático cubano y agregarle a su repertorio para darle a conocer en todas partes donde actúe la Compañía.

Este bello **gesto** de la creadora de **La Serpiente,** le ha conquistado la devoción y el afecto del público que, en la noche de su función de honor sabrá corresponder a su gentileza indudablemente.

Serán invitados, naturalmente al acto, el Honorable señor Presidente de la República, los Secretarios de Despacho y el Cuerpo Diplomático acreditado en Cuba; y S. E. el Ministro de la República del Plata, que es uno de los representantes extranjeros más admirados y queridos en nuestro mundo social, podrá trasmitir al Gobierno de Buenos Aires su impresión sobre el cordial homenaje que a la **superba** intérprete del arte argentino tributará el Gobierno y el pueblo de Cuba.

El doctor Tomás Servando Gutiérrez, iniciador del homenaje, nos ha dirigido una carta que próximamente publicaremos con algunos detalles sobre el acto que ha de resultar espléndido.

UNA GRAN FUNCION BENEFICA

Se celebrará el próximo día 23 en el Principal de la Comedia.

A beneficio de la Asociación de la Prensa y de la escuela "El Salvador", del Cerro, que es obra del ilustre Padre Viera.

Con un programa lleno de incentivos se ofrecerá esa función que, seguramente, atraerá gran cantidad de público al Principal.

Una plática sobre la influencia internacional del periodismo, por el ilustre escritor mejicano Félix F. Palaviccini, iniciará la velada, siguiendo la representación de "Los cuatro Robinsones", la divertidísima comedia de Muñoz Seca interpretada por los artistas del Principal.

Como fin de fiesta, Modestín Morales hará las delicias del público con sus chistosísimas imitaciones.

Para esa función regirán precios reducidísimos. Veinte pesos los palcos y dos pesos la luneta con su entrada.

Son muchas las localidades solicitadas por nuestras principales familias.

MARCELINO DEL LLANO

Un gran triunfo obtuvo anteanoche, en el Teatro Martí, el joven tenor astur Marcelino del Llano, cantando la Marina. Posée excelentes facultades y es realmente una esperanza del arte lírico.

La obra fué espléndidamente presentada por el popular empresario Julián Santacruz.

Los admiradores de Llano, que llegará a ser un divo, esperan que se repita la Marina en Martí.

Santacruz tiene la palabra.

LA EXTRAORDINARIA FUNCION DE MAÑANA EN MARTI

La zarzuela, la comedia, el sainete y la variedad

Con extraordinarios alicientes y dedicada especialmente a los excursionistas que vienen a la inauguración del hermoso Palacio Asturiano, se celebra mañana en Martí una excepcional fiesta teatral.

Una zarzuela ("Los Campesinos o Nobleza Asturiana") una comedia ("León... Pérez y García") un sainete ("El novio de Doña Inés"—parodia del "Tenorio")—un gran acto de variedades (couplets, canciones, tangos, monólogos, imitaciones cómicas, diversidad de bailes) y como final, un concurso entre cantadores asturianos en opción a dos valiosos premios, forman las atracciones de esa gran función, que para el público en general, y para los asturianos en particular, tiene atracciones irresistibles.

Una novedad digna de tenerse en cuenta: por primera vez en la Habana, va a ser cantada, con su partitura completa, una zarzuela por artistas de primera fila consagrados al drama y la alta comedia. María Herrero y Jesús Tordesillas, con el conjunto de primerísimas figuras de su gran compañía, cantarán "Los Campesinos" o "Nobleza Asturiana".

Con ello demuestran la ductilidad de facultades que poseen los notables comediantes.

Hasta la tarde de mañana se expenden las localidades disponibles en la Conserjería del Centro Asturiano, en la Administración de la Quinta "Covadonga" y en el Café "Salón H" en la Manzana de Gómez. Se agotan de seguro.

LOS FESTEJOS DE LOS REPORTERS.—LA FUNCION DEL 22 EN EL TEATRO MARTI

Como broche de oro de los festejos organizados por la Asociación de Reporters de la Habana, se anuncian una jira—la del domingo a la Tropical—y una función teatral de gala que es efectuará el próximo martes en el Teatro Martí.

Para esta velada de los "chicos de la prensa" han ofrecido su cooperación las compañías actuantes en los coliseos habaneros, lo que permite a la simpática institución combinar un programa soberbio que llamará la atención por la cantidad y calidad de sus atractivos.

Mañana daremos a conocer tal programa que como repetimos será una de las más agradables sorpresas para el público.

EN EL TEATRO REGINA .LA TIERRA DE VENUS

Gran éxito, obtendrá la reprise de "La Tierra de Venus", La obra ha quedado refundida en dos actos y 16 cuadros. con interesantísimos números; supera, con mucho, a la primitiva "Tierra de Venus", que se representó en la función inaugural.

El número de 'Las Muñecas de Lenci", que canta María Ruiz, secundada por Mary Verdiales, Carmen Strabeau y las segundas tiples, gustó mucho.

Muy bien el cuadro de "Las Gitanas del Amor" en que Rita Montaner canta una canción española, "La Maja de Goya".

Excelente el cuadro de "El Jardín de los Enamorados", en que Blanquita Bárcena recita y canta sobre la orquesta una melodía, mien tras hacen originales evoluciones Laura Miranda, Paquita López, Elena Casanovas; Luisita Nogués; Carmen Strabeau y Mary Verdiales.

Los números de "Los Románticos" y "Las Modelos", fueron aplaudidos.

"Las Insinuantes', el Mosaico Cubano, el Canto Siboney han hecho la delicia del público.

Esta noche, en segunda tanda doble a las 9 y tres cuartos, vuelve "La Tierra de Venus" y en primera sencilla, a las 8 y tres cuartos, "Bohemia".

Pronto "La Liga de las Señoras".

"LA FRECURA DE LA FUENTE"

Esta noche se reprisará en el Principal de la Comedia, una obra original de Muñoz Seca y García Alvarez.

Se titula "La Frescura de la Fuente" y ha obtenido un formidable éxito.

Como el título lo indica, el asunto de "La Frescura de la Fuente". son pintorescas andanzas de Amadeo La Fuente, un tipo fresco y uno de los tipos cómicos mejor ideados y trazados por Muñoz Seca. Rafael López Somoza en la interpretación. tendrá oportunidad de poner en juego todos los resortes cómicos que tiene.

En el reparto figuran Rosa Blanch, Virginia Barragán. Blanca Segurola; Caridad Castillo; Eduardo Vivas; Manuel Arbó; José Berrio; Alejandro Garrido y José Valle

Mañana sábado, tanda elegante a las 5 p. m.

LA COMPAÑIA DEL TEATRO LIRICO

En breve se hallará en la Habana la gran Compañía de revistas que actúa en el Teatro Lírico de Méjico con extraordinario éxito.

Han preparado un extenso e interesante repertorio para la temporada invernal en Martí.

Vienen como bailarinas Juanita Barceló y Delfina Bretón.

El conjunto de tiples. segundas tiples y coristas, es magnífica. según afirma la prensa mexicana.

La temporada promete ser brillantísima.

Principal de la Comedia. "La Frescura de la Fuente", por López Somoza

Esta noche se pondrá en escena en el teatro "Principal de la Comedia" la graciosísima obra en tres actos, de Muñoz Seca y García Alvarez: LA FRESCURA DE LAFUENTE".

Pertenece esta obra a la modalidad cómica tan peculiar que ha introducido Muñoz Seca en la moderna escena española. Es lo cómico llevado a su extremo, lo cómico integral pudiéramos decir.

El público que, en su mayor parte va hoy al teatro con el ánimo de divertirse, gusta mucho de estas obras. En ellas ni por un momento se vislumbra la nota patética, pues cuando las circunstancias parece que van a provocarla, todo se resuelve en un gracioso quid pro quo o en un paso de sainete.

Realmente Muñoz Seca es un experto en este ingenioso género teatral. Y García Alvarez uno de sus colaboradores más felices. La obra que se representa esta noche en el "Principal" es cómica pura desde el título, LA FRESCURA DE LAFUENTE, que alude a la condición verdaderamente congelante del protagonista Amadeo Lafuente, tipo descarado y cínico si los hay.

En la interpretación de esta obra toman parte los más valiosos elementos de la compañía del "Principal". El papel de Amadeo Lafuente lo encarnará Rafael López Somoza con su gracia acostumbrada. Rosa Blanch, la simpatiquísima característica, tiene también a su cargo un papel graciosísimo: el de Ambrosia. Eduardo Vivas en el Larrea podrá también lucirse.

El resto de los intérpretes lo forman Virginia Barragán, Blanca Segurola, Caridad Castillo, Manuel Arbó, José Berrio, Alejandro Garrido, José Valle, etc.

Mañana, sábado, habrá tanda elegante a las cinco pasado meridiano.

2661 1d 18

Para su Eterna Majestad la Mujer Bellos bustos reconstituidos con la legítimas e inimitables PILDORAS ORIENTALES. Maravillosas por sus buenos resultados. Pida folleto gratis a Dep. P. Orientales. Apartado 1244. Habana. · Venta en Boticas.

AUDIENCIAS DE SU SANTIDAD

ROMA, Noviembre 17.—(AP.)—El Papa Pío XI recibió hoy en audiencia a M. Gauthier Obispo Coadjutor de Montreal, en el Canadá, y a los miembros de la Facultad del Colegio Canadiense que le fueron presentados por el prelado.

El Papa recibió también al señor Ignacio Calo, mexicano, y a su familia.

HOY 5¼ 9¾ FAUSTO HOY 5¼ 9¾

SENSACIONAL ESTRENO

La PARAMOUNT FILMS presenta a

GILDA GRAY

En la coloral producción titulada

CABARET

Una lujosa producción de escenario maravilloso con el concurso de TOM MOORE y CHESTER CONKLIN

Romance de amores y aventuras en los cabarets newyorkinos. Goce de la vida nocturna en la gran metrópoli americana.

Repertorio PARAMOUNT FILMS of CUBA E. Palma 112

DOMINGO 20 TEATRO FAUSTO PRE-ESTRENO

La Metro Goldwyn Mayer presenta a

John GILBERT

con ERNEST TORRIENCE y EILEEN PERCY

En la sensacional producción dramática titulada

LOS MODERNOS PIRATAS

"TWELVE MILES OUT"

TANDA MATUTINA 10½

Cine Neptuno

Hoy viernes en las tandas de 5-1|4 y 9-1|2 del coquetón Cine Neptuno se exhibe la magnífica producción francesa titulada RUE DE LA PAIX o LA MODELO TENTADORA.

A las 8-1|2 CON EL AMOR NO SE JUEGA, por Lily Damita.

Mañana sábado en las tandas elegantes la grandiosa producción de los Artistas Unidos titulada LA LLAMA MAGICA ,interpretada por el célebre actor Ronald Colman y secundado maravillosamente por la encantadora Vilma Banky, y en distintas partes de 1 película se cantar; la serenata de Tosell por la Contralto MARYNSKY.

El domingo en la matinee que da comienzo a la 1-1|2 se exhiben las siguientes películas LA CHICA ALEGRE por Olive Borden, EL NAVEGANTE, por Buster Keaton y UN HEROE DE LA SERIE MUNDIAL por William Haines.

2488 1d. 18

Cine Inglaterra

El espectáculo más cómodo, elegante y ventilado de la Habana, y el que mejores producciones cinematográficas estrena a base de precios populares.

Para hoy, regio programa, comenzando con una magnífica matinee de 2 p. m. a 5 p. m. proyectándose, comedias, y las atracciones, CON EL AMOR NO SE JUEGA, super producción njoya en 9 actos interpretada por la encntadora Lilliane Damita; y PISAVERDE RESBALOSO, magnífica comedia en 8 actos, interpretada por George Walsh; para esta matinee regirá el precio de 20 centavos.

En tandas elegantes de 5 p. m. y de las 9 y 45 p. m. comedias y el estreno de la magnífica super producción joya en 9 actos, interpretada por Lilliane Damita, titulada CON EL AMOR NO SE JUEGA para estas tandas regirán los precios de 20 centavos para las 5 p. m. y el de 30 centavos para las 9 y 45 p. m.

En tanda de las 8 y 1|2 p. m. estreno de la colosal comedia en 8 actos interpretada por el gran actor George Walsh, titulada. PISAVERDE RESBALOSO para esta tanda regirá el precio de 20 centavos.

Por la noche si usted desea ver la función corrida 40 centavos.

Mañana, LAS DELICIAS DEL HAREM, magnífica comedia en 8 actos, por Rudolph Schilkraut y Julia Faye; y SU HORA por Allen Pringle y Jhon Gilbert.

Domingo entrante, formidable programa, con tres super atracciones, PARA PESCAR MARIDOS por Mary Prevost y Harrison Ford; EL SR. HURACAN, por Reginald Denny y Marion Nixon; y AMOR A TODA VELOCIDAD, por William Haines y Claire Windsor.

2479 1d. 18

Cine Rialto

"PAGADA PARA AMAR OTRA VEZ EN RIALTO

Con éxito bastante halagador vienen desarrollándose en el concurrido cinema Rialto, las exhibiciones de la encantadora producción de la Fox en la que se desenvuelve un interesante argumento, titulada PAGADA PARA AMAR. No cabe duda que la selección de esta película es otro de los tantos aciertos del activo e inteligente empresario señor Carrrá, puesto que ha gustado extraordinariamente al público no solamente por la magistral interpretación de la obra que está a cargo de un grupo de reconocidos actores de primer órden, sino que también por el tema que ha sido escogido por la casa Fox. La linda actriz Virginia Valli y el celebrado actor George O'Brien tienen a su cargo las interpretaciones centrales de la obra, y ambos a la par hacen una nueva demostración de sus indiscutibles facultades artísticas. PAGADA PARA AMAR se repite hoy en todos los turnos del día y de la noche o sea a la 1, 3, 5 y cuarto, 7 y media y 9 y cuarenta y cinco.

Grandes novedades son las que tiene en cartera el señor Carrerá las que seguramente han de sorprnder al público, entre ellas LA MUJER PROHIBIDA; LA NOCHE NUPCIAL Y AMORES DE UNA CORTESANA de la Casa Carrerá y Medina, LA BABEL DE HIERRO; la prodigiosa producción de la Fox que ha abarrotado los teatros de Broadway y que en Cuba sucederá otro tanto y por último BEN HUR, la gigantesca producción de la Metro que será la más sensacional atracción del cinema.

2483 1d-18

Campoamor. — La maravillosa cinta que se estrena hoy. Otras novedades próximas

La cinta cuyo estreno nos anuncian para hoy en todas las tandas de costumbre los carteles de Campoamor es de aquellas obras que se producen tres o cuatro al año, a lo sumo. Puede considerársela perfecta en todos sus detalles, logrando ese conjunto que constituye la verdadera obra de arte, tan difícil de lograr.

Su trama es altamente emocionante, y con el lujo más asiático en las escenas requeridas; su reparto está integrado por notabilidades de la escena muda, especialmente Corinne Griffith, que interpreta su papel de la Gran Duquesa, como es de esperar de una artista de sus facultades maravillosas. La hermosa estrella que cuenta por millares sus admiradores se excede a sí misma en esta caracterización. Vive su papel y lo hace vivir a los espectadores.

Esta cinta estará en los programas hasta el domingo veinte. Una linda partitura musical, especial para la obra, se ejecutará por la orquesta del teatro en los turnos de las tres, cinco y nueve y media.

El estreno del lunes veinte y uno lo constituye una fina comedia, interpretada por la encantadora Laura La Plante, traviesa estrella que cuenta en nuestro público con unánimes simpatías, y se titula CUIDADO CON LA VIRTUD.

Hasta el miércoles veinte y tres, y en los acostumbrados turnos diarios.

Otra bella cinta se estrena el día veinte y cuatro: SU ESPOSA Y LA MIA, deliciosa film de interesante argumento, y cuyo primer papel femenino está a cargo de Phillys de Haver, bella mujer y artista de envidiable cartel.

Como vemos, el cartel de Campoamor se renueva casi a diario, lo que unido al confort y elegancia de su sala, nos explica las simpatías de que le hace objeto nuestra sociedad elegante.

La Empresa del popular coliseo tiene en cartera varios estrenos de singular importancia, hablemos de uno solamente, que pronto hará su aparición en la pantalla: LOS DOS CABALLEROS DE ARABIA, cuyo argumento está basado en la famosa obra, delicia de grandes y chico, titulada TWO ARABIAN NIGHT'S.

Desde sus primeras escenas, esta cinta impondrá sus méritos entre la concurrencia, pues difícilmente puede concebirse obra alguna más deliciosa, mejor argumentada, y que reuna más todos aquellos elementos que hacen perdurar una cinta en los carteles. Además de las excelencias de su trama, de su maravillosa fotografía y del lujo de sus escenarios, cuenta sobre todo con una interpretación superiorísima. Al frente de este superior reparto y como es natural, en el papel de más responsabilidad de la obra, se encuentra William Boyd, ese muchacho que rápidamente ha escalado las cumbres de la gloria con toda la prestancia juvenil de un atleta griego, y cuya labor en la famosa cinta EL BOTERO DEL VOLGA lo consagró en el mundo entero. A su lado, en un papel de igual categoría, se nos presenta la dulce Mary Astor, heroína de otras soberbias producciones.

La presentación de esta hermosa obra será otro legítimo triunfo para los Empresarios del aristocrático Campoamor.

2678 1d 18

CAMPOAMOR y PRADO

Sensacional HOY Estreno!

First National Pictures Presenta a

CORINNE GRIFFITH

en

HACIA SU REINADO

"Into Her Kingdom"

Estupendo, emocionante, y conmovedor drama de la Rusia de los Zares.—

¿Es Ud amante de las emociones fuertes? Vea esta joya del cinema, de intensa accion dramatica y que se desarrolla en la epoca de la caida del imperio de Rusia

Rusia callada y misteriosa

Luneta: 60¢

Musica Adaptada

Un drama de odio de intrigas y de traicion

Corinne Griffith luce bellos y costosos trajes, los cuales concuerdan con el esplendor del imperio Ruso antes de la Revolucion

NACIONAL

HOY EN TODAS LAS TANDAS HOY

Fernandez presenta a

Dolores Costello

en el supremo triunfo de la cinematografía:

LA CIUDAD MALDITA

(OLD SAN FRANCISCO)

En cuyo reparto figuran notables artistas, encabezados por

CHARLES EMMET MACK.

San Francisco: el Chinatown misterioso, tentador; impenetrable de intrigas siniestras; ocultos peligros. Puñales que hieren en la sombra; cámaras tétricas y pavorosas de tortura.

Escenas de un bajo mundo de vicios, de pasiones y de crímenes, que se imponen a la virtud y la Ley.

El terremoto y el incendio, realizado con tal verismo que es digno de verse.

M.E.C.D. 2016

OTRO RECLAMO

Nos ha llegado ayer un gran "CREPE FLAT", de seda, muy doble, que lo hemos puesto a la venta, como reclamo, al bajo precio de

$1.40 la vara

Para modistas, precios especiales
Enviamos encargos a domicilio. — Avísenos por el Teléfono.

LA ELEGANTE

NEPTUNO Y AGUILA : TELEFONO.M-1799

LAS UNICAS TIENDAS CON PRECIO DE ALMACEN

MURALLA Y COMPOSTELA TELEFONO.A-3372

LA RENUNCIA DE UN SECRETARIO JUDICIAL

Sentencias dictadas por la Audiencia de Matanzas. Ascenso de un empleado municipal

MATANZAS, noviembre 17. DIARIO. Habana.—Por haberse jubilado el señor Ramón Peña, oficial de Contaduría del Municipio, el señor Alcalde Municipal, obrando con estricta justicia y haciendo reconocimiento a los méritos de una de las más antiguas empleadas del Departamento, la señora María Luisa González, la ha designado para ocupar la vacante, porque a pesar de ser ese puesto de los más complicados y difíciles del citado Negociado, resulta una tarea propia para la señora González, quien por llevar muchos años laboran con entusiasmo desmedido en ese trabajo, los conoce perfectísimamente.

Felicitamos a la señora González, y al mismo tiempo al señor Alcalde, quien por su tacto y conocimiento del valer de todos sus empleados, sabe mover el engranaje municipal con beneficio siempre para los intereses generales.

SENTENCIAS

La Audiencia ha dictado sentencia condenando a tres meses y un día de prisión a Dimas Hernández, en causa por robo del Juzgado de Cárdenas.

Condenando a José Castellanos, por un delito privado, Juzgado de Colón, a la pena de un año, ocho meses y veintiún días.

Condenando a Francisco Tenorio Navarro, por lesiones, Juzgado de Cárdenas, a 90 días de arresto.

Condenando a Francisco Alvarez Rodríguez, por homicidio por imprudencia, Juzgado de Cárdenas, a cuatro meses y un día.

RENUNCIA DE UN SECRETARIO JUDICIAL

El señor Amado Pérez Cubas, Secretario del Juzgado de Primera Instancia de Matanzas, ha renunciado su cargo.

Se ha elevado, para cubrir la vacante, la siguiente terna:

Miguel Fernández, Gustavo Lima y María Aguilar, todos oficiales de dicho Juzgado.

CARLOS M. GOMEZ.

SWEATERS, ABRIGUITOS Y CAPAS

BONITA COLECCION

Sweaters para niño, a 75 Cts., $1.25, $2.75 y. $3.50
Abriguitos de estambre, Rosa, Azul y Blanco, a $1.50, $1.75 y. 2.00
Capitas de estambre para niñas, de 2 a 4 años en Rosa y Azul, a $3.50 y. 3.75
Boticas Estambre a 40 centavos par.

La Epoca — NEPTUNO Y S. NICOLAS — TELEF A 4244.

TRIANON

En Charol negro, combinado con piel bronce jaspeada

$5.50

No compre su calzado sin ver nuestros lindísimos modelos exclusivos, para señoras y niños.

HNOS. ALVAREZ
Neptuno y San Nicolás
Teléfono A-7004.

HABANERAS

(Viene de la pág. SIETE)

HABANA YACHT CLUB

ELECCIONES

Convocada una junta.

Junta de elecciones.

Está acordada en el **Habana Yacht Club** para el día 4 del próximo diciembre.

A modo de avance doy a renglón seguido la candidatura que parece tener más probabilidades de salir triunfante.

Presidente
Jacinto Pedroso
Vice-presidente
Gustavo A. Tomeu
Comodoro
Peter Morales
Vicecomodoro
Raulín Cabrera

Para el cargo de Secretario se indica al distinguido doctor Aurelio Hernández.

Designase a su vez para el puesto de Vicesecretario al doctor José Antonio Fernández Blanco.

Comité de la Casa: Francisco Villaoz, Manuel F. Galdo y Panchito Plá.

Comité de Regatas: Carlos Morales y Herrera, Juan Luis Rodríguez y Gustavo A. Porta.

No acepta la reelección de Presidente del **Yacht Club** el señor Charles Morales.

Así lo ha manifestado.

Y me apresuro a decirlo.

HOGARES FELICES

El primer vástago.

Dulce sueño.

Realizado lo ve en estos momentos un grupo de matrimonios de nuestra sociedad.

Una angelical niña, que vino al mundo felizmente, colma de alegría el corazón de sus padres, el doctor Rodolfo Betancourt y su bella esposa Georgina Collazo.

Sorpresa gratísima que recibieron el coronel Rosendo Collazo y su distinguida señora, María Gutiérrez, al regresar de Europa.

Una nietecita.

Que los ha llenado de júbilo.

Eusebio Delfín, el trovador cienfueguero, y su esposa tan bella y tan interesante, Amalita Bacardí, besan con amorosa ternura al lindo baby que es fruto primero de su feliz unión.

En su residencia del Vedado, en la calle 4 número 194, vienen recibiendo la visita de amigos numerosos que acuden a felicitarlos.

Goce semejante lo experimentan, después de cuatro años de casados, Ramón Simó y Enriquta Elías.

Contentísima está con su sobrinito, del que será madrina, la encantadora Isabelita Elías.

Otra alegría más.

En la gloria de un hogar.

Hogar del joven ingeniero Ricardo Moreyra y su bellísima esposa, Gracielita Bandini, donde sonríe, con sonrisa celestial, su primer hijito.

De la dicha de esos padres participan los complacidos abuelitos del baby, mis buenos amigos el señor Aurelio Moreyra y su distinguida esposa, Caró Pruna.

Una tierna niña, emblema de sus venturas, ha venido a coronar las satisfacciones y felicidades de los jóvenes y distinguidos esposos Ernesto L. Carranza y Sylvia Méndez.

Sylvia del Camern.

Así la llaman.

Y con la aparición de una linda bebita se ha completado la dicha del joven matrimonio Raúl Nochea y Lolita Torres.

Primer fruto de su unión.

Y de su felicidad.

LA MAISON CHIC

Sombreros...

Modelos todos de París.

Una exposición abre hoy **La Maison Chic** en su elegante pisito de O'Reilly.

Seguirá abierta mañana.

Para cerrarse el lunes.

Adquisiciones valiosas hechas para la temporada invernal, con destino a su flamante **maison**, por la gentil América.

Ha vuelto con ellas, muy satisfecha, de su último viaje a París.

Son de Alphonsine.

De Reboux, de Agnés...

(Continúa en la pág. ONCE)

COLONIA NARCISO AZUL DE Mury Paris. Esencias, Loción, Polvos, Jabón.

En piel Serpiente Y Piel Glacé Beige

$ 9.00

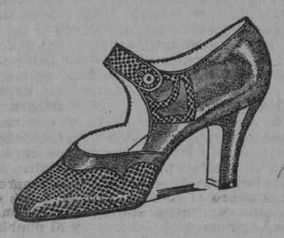

Vea y compare nuestros modelos, son diferentes a los conocidos.

PRECIOS BARATOS
Pida Catálogo

PELETERIA DE LUXE LA GRANADA OBISPO Y CUBA MERCADAL Y CO HABANA

EN NOMBRE DE LA PATRIA

Una vez más han querido los maestros habilitados lanzar su grito de guerra; le llamo grito de guerra porque las absurdas ideas de equiparación que pretenden son motivos más que suficientes para que todos los maestros se opongan tenazmente, y quemen el último cartucho de sus energías para que esto nunca llegue a ocurrir.

No sólo los maestros normales y de certificado lo combatirán; sino toda persona que con conciencia y deber de ciudadano vea en esta Ley un paso más de retraso y un golpe rudo al progreso y a la civilización. Estoy seguro que los que hasta ahora han pretendido ayudarlos lo han hecho sólo guiados por los intereses familiares que le atañen; pero también esos individuos no dejarán de comprender la responsabilidad moral tan grande que recae sobre ellos al tratar de dirigir sus armas contra los más inexpertos e inocentes que constituirán las fuerzas del mañana: ¡Los niños!

Cuando hace días la Asociación de maestros habilitados de Santa Clara, pidió su ayuda y cooperación a la Normal de Santa Clara para que se llegaran a conseguir más facilidades para sus estudios, menos obstáculos, y que terminado un año en Junio pudieran presentar asignaturas del otro en Septiembre, sin que esto se supusiera pretensiones de hacer la carrera en menos de cuatro años, la Asociación de Estudiantes Normalistas, el señor Leal y yo en calidad de expresidente, que habíamos sido invitados ofrecimos incondicionalmente nuestro apoyo y le ofrecimos que haríamos todo lo que pudiéramos por que esas justas peticiones se hicieran oir y legalizar.

Toda Asociación de Normalistas hubieran hecho otro tanto, no debe existir el abismo entre normalistas y habilitados, debe de existir estrecha relación sin que traspase los límites de los intereses.

Pero cuando también trataron de pedir apoyo, para que se les reconociera con el mismo derecho un aula que a un maestro normal: frente a frente y con civismo le dijimos: 'A eso nunca'. Porque si nosotros pasamos cuatro años de privaciones, sacrificios enormes por estar durante cuatro años en relación con los sabios profesores que nos suministran la preparación tanto científica como pedagógica suficiente para ser meritorio su título de maestro que lo capacite para llenar el cometido de los fines que con fé de sacerdote nos entregue el Gobierno, no es para que otro maestro o semi-maestro con unas cuantas asignaturas aprobadas y careciendo de la preparación pedagógica principalmente, pretenda con osadía harto poco escrupulosa, tener los mismos derechos de obtener un aula en propiedad. ¡Nunca!

No quedarán desamparados, vuestros sacrificios deben tener recompensa. Y aprovechando la queja que casi todos omiten 'Estudiamos con miles de sacrificios y otros que no lo hacen ni han cogido un libro en sus manos después de los exámenes que lo habilitaron, permanecen colocados, mientras que muchos con casi todo el segundo año aprobado permanecemos sin colocación'.

Eso es injusto; los sacrificios y deseos de progresar merecen recompensa y le ayudaremos siempre y cuando todos estos derechos sean nulos ante un título de maestro; pero entre ustedes mismos necesitan garantías y se les darán.

Y esta es la causa que en nombre de la Asociación de Estudiantes de Santa Clara pido auxilio y cooperación a las demás Normales para que se les dé garantía a esos luchadores que en las condiciones que el señor Leal y yo propusimos a la Asociación y es: que los maestros habilitados, tengan un escalafón por el número de asignaturas que tengan aprobadas y que le comunique todo derecho a quitar un aula a otro 'habilitado' de inferior categoría en el escalafón.

Esto es justo, no daña nuestros intereses de que puedan quitarnos una escuela en el día de mañana. Sino que por el contrario es una obra grande de justicia y deber de compañeros de ideales que hacemos a ellos.

Negarse a esto es albergar ideas egoístas; por eso pedimos para ellos la cooperación del pueblo y las Normales; los mismos que pedimos cooperación también para combatir con esa misma actividad que se convierten en gérmenes morbosos, toda idea de equiparación.

Eso no ocurrirá nunca, mientras en Cuba haya gobernantes, pedagogos, catedráticos, en fin mientras haya amor a la Patria.

Rafael H. Crespo,

Expresidente de la Asociación Normalista de Santa Clara.

GRANDES ALMACENES

LOS PRECIOS FIJOS

A DE J. BOLIVAR y R. MA DE LABRA

Lo mejor, a poco costo

HOY! GRAN VENTA

DEPARTAMENTO DE ARTICULOS PARA CABALLEROS

CORBATAS

Magnífico surtido de toda clase de Corbatas destacándose por la originalidad de sus dibujos y colores una preciosa colección de tejido de punto, pala ancha, forradas con la misma tela. Es algo completamente nuevo y exclusivo. . . . . *a 60c, 75c y $1.00*

CAMISAS DE POPLIN

De color entero (Azul, Crudo y Gris) Cuello postizo a. . . . a $ 1.75
Idem, Id., Id., pegado, a. 2.50
Blancas con cuello postizo o pegado, a. 2.50
Blancas de listas mercerizadas, cuello postizo, a. 2.75
Blancas de poplín muy fino, cuello postizo, a. 3.25
Gran surtido en dibujos a rayas o de fantasía

PAYAMAS

De Soiesette en los colores crudo, lila y azul. . . . . *Desde $ 1.50 en adelante a $2.75*
De franela muy doble y suave, en dibujos a rayas de varios colores, a. . . . . .

SURTIDO COMPLETO EN SWEATERS, CINTURONES, TIRANTES, LIGAS, CUELLOS, CALCETINES, PAÑUELOS, ETC., A PRECIOS INFIMOS.

LA ISLA DE CUBA

LA CASA MAS POPULAR — MONTE 55 Y 57 — LA QUE MAS BARATO VENDE

Venta Especial de Joyería de Fantasía a Precios de Propaganda

SEDAS

EN LAS CLASES QUE BRINDAMOS A CONTINUACION TENEMOS LAS TONALIDADES DE MODA INCLUYENDO EL COLOR NEGRO QUE ESTA PREDOMINANDO.

CREPE DE SEDA "RAMIE", de gran lucimiento. . . . a $ 6.00
GEORGETTE BORDADO EN PLATA Y ORO, propio para Trajes de Noche . . . . . a 7.50
GEORGETTE BROCADO, lindísimo. . . . . a 7.00
LAMES Y TISUES, estilos de gran novedad, desde $2.50. . . . . a 10.00
FALLA para Abrigos y Vestidos, Lisa y Labrada, desde 2.25
TERCIOPELO CHIFFON de la mejor calidad. . . . . a 3.50
TERCIOPELO de muy buena calidad, todos los colores, a 1.75

OFRECEMOS MUCHAS OTRAS CLASES DE SEDAS DE PRECIOSO EFECTO, LAS CUALES LE MOSTRAREMOS CON SUMO GUSTO. SUS PRECIOS SON IGUALMENTE REDUCIDISIMOS. NO DEJE DE VERLAS.

ABRIGOS:

Tenemos una suntuosa colección de Abrigos para Señoras, Señoritas y Niñas en gran diversidad de estilos. Desde el más modesto hasta el de más lujo. LOS VENDEMOS A LOS PRECIOS MAS ECONOMICOS DE LA HABANA.

KOLYNOS

Hoy de 10 a 11 de la mañana y de 2 a 4 de la tarde hará la COMPAÑIA DENTAL CUBANA un reparto de muestras de la afamada pasta dentrífica KOLYNOS en nuestros hermosos Salones del Primer Piso. Exclusivamente para los clientes de **"La Isla de Cuba"**.

TELA RIGA magnífica A 75 cts. Pieza
CREA INGLESA No. 5000 A $1-20 la pieza
CREPE DE CHINA en todos colores A 50 cts. Vara

MIS VISITAS DE HOY

VIERNES 18

De 8 a 9.—SILVA Y GIL,
Salvador y Recreo (Cerro)

De 9 a 10.—MUÑIZ Y CANTO,
Tamarindo número 28.

De 10 a 11.—CONSTANTINO PALEO,
Lagueruela y Tercera.

De 11 a 12.—ALVAREZ Y HERMANO,
Milagros y Goss.

De 2 a 3.—PEREZ Y CASTRILLON,
J. Delgado y E. Palma.

De 3 a 4.—PEDRO GARCIA,
Lagueruela y C. Manuel.

Jabón Candado
CRUSELLAS Y Cía. HABANA

EL COLOR DEL NUEVO UNIFORME DE LOS "POILUS"

PARIS, Noviembre 17.—(A. P). Por segunda vez en su historia, los famosos cazadores, alpinos, a quienes gusta llamarse "los diablos azules" de Francia, han logrado conservar sus uniformes azul oscuro, a pesar de los edictos del Gobierno cambiando los uniformes de las demás tropas.

El azul cielo de los "poilus" no será nada más que una gloriosa memoria muy en breve, mientras los 'diablos azules' usarán en lo sucesivo sus uniformes azul oscuro durante la guerra y en tiempos de paz guerreras azules con pantalones rojo escarlata. El nuevo color para las organizaciones menos favorecidas es el verde olivo.

Rafael Galiano La Moda A 6240 HABANA

Charol y Piel Jaspeada Gris o Beige
(Tacón, alto y mediano)
$ 10.00

M.E.C.D. 2016

ESPECTACULOS

TEATROS

NACIONAL. — Tarde y noche: una revista, una comedia, La Ciudad Maldita.

PAYRET. — 9: Los Mirasoles.

PRINCIUAL DE LA COMEDIA.— 9: La frescura de Lafuente.

REGINA.—8 y 15: Bohemia.—9 y 45: La Tierra de Venus.

ALHAMBRA.—9 y 15: S. M. el Capricho.—10 y 30: Recibimientos y despedidas (estreno).

ACTUALIDADES.—8 y 15: Los siete sietes, películas.—10: Mundo, Demonio y Carne, cintas cómicas.

CINES

CAMPOAMOR. — Tarde y noche: una comedia, una revista, ¡Cuidado con la virtud!

MARTI. — En todas las tandas: comedias, revistas, Justicia, variedades.

PRADO. — Tarde y noche: una revista, una comedia, Hacia su reinado.

WILSON. — Tarde y noche: La llama mágica, Un año de vida, comedias, revistas.

INGLATERRA. — Tarde y noche: Con el amor no se juega, Pisaverde resbaloso, comedias.

APOLO. — 5 y 30: El buque sangriento. — 8 y 30: Joyas y champagne, El buque sangriento.

VIVES. — 5 y 15 y 9 y 15: El señor Huracán.—8 y 15: Dioses vanos.

RIALTO. — Tarde y noche: una revista, una comedia, Pagada para amar.

IMPERIO. — Tarde y noche: una revista, Desdicha de un detective, Flor de Opio, La bailarina del taxi.

VERDUN. — Tarde y noche: Don Q. del Oeste, La madrecita, El Encanto de un Vals, una revista, una comedia.

TRIANON. — 5 y 15 y 9 y 30: El señor Huracán. — 8 y 15: Capricho de amor.

NEPTUNO. — 5 y 15 y 9 y 30: Rue de la Paix o La modelo tentadora. — 8 y 30: Con el amor no se juega.

OLIMPIC. — 5 y 15 y 30: Rue de la Paix o La modelo tentadora. — A las 8 y 30: Capricho de amor.

RIVOLI (La Sierra, Marianao).— 5 y 15: Para pescar marido.—8 y 30: Amor de primavera, Para pescar marido.

LARA. — Tarde y noche: episodio 4 de El tesoro de los Fafaones, La Venus Intrépida, ¿Amor o piedad?

RIVIERA. — 5 y 15 y 9 y 30: Nobles y montunos. — 8 y 15: Después de la Tormenta.

GRIS. — 8 y 15: Por una mujer. —5 y 15 y 9 y 15: una revista, Rue de la Paix o La modelo tentadora.

VIBOREÑAS

CERTAMEN DE SONRISAS FEMENINAS VIBOREÑAS

Aunque las bases de este interesante y original certámen, organizado por la fotografía **Goya**, Calzada, número 464, frente al teatro **Tosca**, están claramente redactadas, repetiré la 6a. y 7a.

Que son así:

6a.—Un jurado formado por distinguidas damas y artistas, hará la selección de las siete más bellas sonrisas viboreñas, **entre las vein te candidatas que más votos hayan recibido.**

7a.—Dicho Jurado, entre las siete señoritas seleccionadas, eligirá la **Reina de la Sonrisa,** eligiendo sus seis damas.

Me parece que ambas bases están claramente redactadas.

La primera dá un amplio margen a todas las candidatas, pues aumenta hasta veinte las que serán seleccionadas.

Y la segunda, o séase la 7a., demostrará que se desea elegir con el mejor acierto, a la que más linda sonrisa presente en la fotografía que verá el Jurado.

Los votos, aunque solo son admitidos hasta la fecha que llevan, son acumulativos, desde luego, y ellos darán derecho a ocupar desde el primero al vigésimo puesto.

Estaré siempre dispuesto a contestar todas las preguntas que reciba.

HERMOSA FIESTA ESCOLAR

Se celebró el martes, en el Colegio **Libertad,** que en la Avenida de Concepción, número 14, dirigen mis apreciables convecinas señora Estrella Pérez de Machado y el doctor Reinaldo R. Machado, que constantes en sus labores culturales son dignos de los mayores elogios.

Fué construido en el patio un elegante escenario, brillantemente iluminado con bombillos eléctricos de colores, de mucho gusto y que presentaba un bellísimo aspecto.

El programa era sumamente sugestivo, pues casi todos los números estaban a cargo de lindas niñas, que supieron demostrar la sólida educación escolar, que reciben de los esposos Pérez-Machado.

El primer número fué **La más linda muñeca,** poesía por la niña Hilda Armenteros.

Después el hermoso coro **Dios me mira,** de niñas y niños, del aula 2a., con vistosos vestidos.

Consejos a mis hijos, fué una sentimental poesía de la bella dama Graciella Yañez del Castillo de Vallvé, esposa del afamado violinista señor Valero Vallvé, que fué recitada por su inteligente hija Graciellita, niña de seis años.

La niña María Luisa Lefebre tuvo a su cargo el monólogo **En la Escuela,** siendo muy aplaudida.

La rosa y el jardinero, fué la poesía recitada por la linda niña Graciella Urquizu.

La gentil señorita Antonia Alonso demostró ser una excelente pianista y obtuvo un gran triunfo.

Lindísimo fué el hermoso cuadro plástico **La Plegaria,** por un grupo de niñas, con vistosos trajes.

El juguete **Una familia de sordos,** fué representado por las niñas del Aula 1a.

Todas monísimas.

La Alegoría Patriótica la desempeñó la bella niña Caridad Pujol.

Mirta Machado, una muñeca, demostró su inteligencia en la recitación de **La Música de las Palmsa.**

Las alumnas del aula 1a. representaron la comedia **La Caridad.**

Carmela Gómez, niña admirable, recitó la poesía **El Huérfano.**

Terminó la fiesta con varios coros y preciosos cuadros plásticos, y el diálogo **El Pié,** de los hermanos Quintero, por la culta señorita Mercedes Fernández y el primer actor señor Emilio Argüelles.

Fué una hermosa fiesta cultural, presenciada por numerosas familias, con la sugestión de tomar parte en ella lindísimas niñas.

Capullitos admirables, lindos y adorables.

Para mis estimados amigos Estrella y Reinaldo, al dar cuenta de su sugestiva y bella fiesta, es dedicada mi más afectuosa felicitación.

Deseándole que sus éxitos continúen.

EDUARDO DE ARIAS

Tan apreciable joven, hijo de mis queridos amigos Asunción García, Directora del Conservatorio de la Víbora, y el arquitecto Federico de Arias, embarcó antes de ayer para el Norte.

Donde continuará sus estudios.

Lo acompaña su hermano político Eusebio Capestany, el cumplido Eusebio, que regresará tan pronto lo deje debidamente instalado.

Eduardo no ha tenido tiempo de despedirse de sus amistades, y me encarga lo haga en su nombre.

Lo complazco.

Y le deseo muchos éxitos.

EN HONOR DE SANTA CECILIA

En la Capilla de los PP. Pasionistas se efectuará el próximo domingo, día 20, durante la misa de las 11, la fiesta con que anualmente festeja a Santa Cecilia, Patrona de los Músicos, la señora Asunción García de Arias, Directora del Conservatorio de la Víbora.

En Calzada y San Mariano.

El motivo de anticipar dicha fiesta, puesto que el martes, 22, es la festividad de dicha Santa, ha sido con objeto de dar mayor realce a la misma.

Porque siendo domingo, tienen oportunidad de concurrir mayor número de familias.

La misa será armonizada con un selecto programa interpretado por varios artistas celebrados.

Un bello grupo de niñas repartirá fotograbados de Santa Cecilia.

A todos los que concurran.

EL DR. HERNANDEZ DOVAL

Me comunica atentamente el querido amigo y notable cirujano doctor Mario Hernández Doval, perteneciente a **La Purísima Concepción,** haber trasladado su residencia particular, en unión de su distinguida familia, para la calle Presidente Zayas, entre Lindero y Chaple.

Loma de Chaple.

Muchas felicidades en su nueva morada les deseo.

UNA INVITACION

La he recibido de los aprectables señores Liberato López, Presidente de la Sociedad Deportiva de Comunicaciones, y Manuel Peña, Presidente de la Asociación de Telegrafistas, para el gran baile que ambas asociaciones celebrarán mañana, sábado.

En Consulado, número 92-A., altos.

A las nueve y media de la noche.

Esta fiesta es en honor de las damas que intervinieron en la fiesta recientementemente celebrada a su beneficio.

Les quedo reconocido a su cortesía.

CLUB LIBERTAD

Esta novel sociedad celebró su anunciada fiesta en el cine **Méndez,** y debo referirme a ella, aunque sea para felicitar a las señoritas que en ella tomaron la más activa parte.

En la comedia **Las Suegras,** la señora Angeles Ochoa y las señoritas Conchita Morales, María Teresa Morales y el señor Emilio Graciano.

La señorita Hilda Pérez, cantó admirablemente.

En el juguete cómico **Walkiria,** tomaron parte Conchita Morales, Carmen Alvarez, y los señores Antonio Pereira, Angel Iglesias, Eustasio Santana y Emilio Graciano.

El duetto cómico por Conchita Morales y este último.

Fué muy celebrado.

A todos felicito.

SRTA. TETE CAMPOS JULIAN

Tan admirada amiga, excelente pianista, hace unos días me escribió una interesantísima carta, desde el Central **Morón,** que no he podido publicar antes, dado que varios días no pude redactar las **Viboreñas.**

En ella me dá cuenta la gentilísima Teté de una velada celebrada en el teatro **Avellaneda,** y en la que ella tomó principal parte, con las bellas señoritas Gloria Fernández, Mercedita Montenegro, Consuelito Yanes, niña Zoraida Vázquez.

Señoritas Pilarcita Montenegro, Tina Yanes, Belinda Delgado, Anita Henriquez, Emilita Casanova y **Moña** Gonzalo.

Teté permanece muy complacida y su temporada me dice, es agradabilísima, siendo constantemente objeto de muchas atenciones.

La felicito, y aunque un poco tarde le acuso recibo a su interesante carta.

NOCHES DE APOLO

El querido y amable don Pepe Trevin, afortunado empresario del simpático y ventilado teatro **Apolo,** no cesa en darnos a diarios nuevas novedades.

Esta noche se llevará a la pantalla dos producciones cinematográficas de positivo valor artístico.

La bella Dorothy Revier, en la film de lujosas escenas, **Joyas y Champagne.**

La encantadora Jacqueline Logan y el notable actor Hobart Boswarth, en la emocionante cinta de gran argumento, **El Buque Sangriento.**

Mañana, dos películas muy interesantes: **El héroe de la Serie Mundial y La simpática pretenciosa.**

Urbano DEL CASTILLO

Aclaración del Partido Nacional Sufragista

Con asombro leí en un periódico de esta ciudad del sábado pasado, que se había formado una Asociación con el nombre de 'Liga Patriótica Sufragista', teniendo en su Directiva los nombres de algunas personas que pertenecen a nuestra Asociación; pero como éstas me han escrito diciéndome que esto no era cierto, deseo que se sepa que a la que le dan en dicha Asociación el cargo de Vicesecretaria de Correspondencia, señorita Angela Díaz, es la Tesorera del Barrio de San Antonio de nuestro partido; así como la señora Adelaida Velazco viuda de Conesa, que aparece como Vicepresidenta, es la Presidenta del Comité del Barrio de San Leopoldo y la señora Amelia Díaz de González, que es la Presidenta del Barrio de San Antonio aparece allí como vocal, y otras más por el estilo.

Mal principio para una colectividad que tiene que poner en su directiva nombres de personas contra su voluntad. Prueba inequívoca que las 4,000 afiliadas no llegan a 4. Es verdad que los tres ceros a la izquierda no significan nada y sólo puede haber sido una equivocación de imprenta.

Sobre lo que allí dicen que en el 'Partido Nacional Sufragista' falta organización, sólo puedo contestar que en mi domicilio, calle A y 14, en Almendares, están los libros de actas, boletas de afiliaciones firmadas por las mismas que se afilian, con sus domicilios que pasan de 20,000, actas de constitución de comités y que todo esto puedo mostrarlo con mucho gusto, al que desee pasar por mi casa, para ver la marcha que ha seguido el Partido Nacional Sufragista desde su fundación, que va a hacer quince años. Estos documentos los guardo yo porque en los estatutos dice: 'El Ejecutivo Nacional tendrá su residencia provisional en la morada de la Presidenta, artículo 25, y como aun no tenemos otra residencia, porque no cobramos cuotas a las afiliadas, es por lo que los tengo yo a mi cuidado. La Secretaria viene a hacer las actas, las firma y las deja en el archivo del Partido.

Sólo me resta añadir que nunca hemos puesto el nombre de nadie contra su voluntad y que como mi objeto no es material, sino ideal, trabajamos con las personas que voluntariamente vienen a ayudarnos.—**Amalia E. Mallen de Ostolaza,** Presidenta del 'Partido Nacional Sufragista'.

ADVERTENCIA AL COMERCIO

DEBEN EXIGIR A LOS INSPECTORES LA COMPROBACION DE SU CARGO

Nuevamente se llama la atención de los contribuyentes por el Impuesto del uno y medio por ciento sobre el derecho que tienen a exigir la presentación de la chapa y el carnet de identificación a toda persona que concurra a su establecimiento con el propósito de fiscalizar sus operaciones.

Se tiene conocimiento de que hace pocos días personas ajenas al Impuesto han visitado a contribuyentes y exigido en algunos casos la entrega de cantidades para no actuar en su contra.

La Sección en su gestión fiscalizadora viene realizando una labor educativa dentro del comercio y tiene el propósito de llevar al ánimo de todo contribuyente la idea de que cuando sea visitado por un inspector ha de sentirse confortado al pensar que le ilustrará sobre las dudas que tenga sobre el cumplimiento de las disposiciones vigentes, ya que no se debe ver en cada comerciante a un defraudador y sí a un factor de importancia que contribuye al sostenimiento de las cargas públicas; pero es notoria la necesidad de que se coopere por los propios contribuyentes a la depuración necesaria en toda honesta Administración.

Cine Wilson

El cinema más elegante, ventilado, y concurrido de la Habana, el preuilecto de las familias por su organización, a base de las mejores producciones cinematográficas que se estrenen en el mercado, siempre a precios populares.

Para hoy, magistral matinee de 2 p. m. a 5 y 1|4 p. m. con comedias, y estreno de las grandes films, LA LLAMA MAGICA, joya clásica en 9 actos, interpretada por los colosos Ronald Colman y Vilma Banky; y UN AÑO DE VIDA, hermosa producción serie suntuosa especial de la First Nacional, en 8 actos interpretada por Allen Pringle, Antonio Moreno y Dorothy Mackaill; para esta matinee regirán los precios de 10 centavos los niños y 20 centavos mayores.

En tandas elegantes de las 5 y 1/4 p. m. comedias, y el estreno de la super joya clásica en 9 actos, editada por los Artistas Unidos, e interpretada por Ronald Colman y Vilma Banky, titulada LA LLAMA MAGICA para esta tanda regirán los precios de 10 centavos los niños y 20 centavos mayores.

Por la noche, gran función corrida, de 8 y 1|4 a 11 y 1|2 p. m con comedias, y los estrenos de las Films, UN AÑO DE VIDA, magnífica producción serie suntuosa especial de la First Nacional, en 8 actos, interpretada por Allen Pringle, Antonio Moreno y Dorothy Mackaill y LA LLAMA MAGICA, magistral super joya clásica en 9 actos, interpretada por los colosos Ronald Colman y Vilma Banky; para esta función corrida, regirán los precios de 10 centavos y Vilma Banky; para esta función corrida, regirán los precios de 10 centavos los niños y 30 centavos mayores.

Mañana, LAS DELICIAS DEL HAREM, por Rudolph Schilkraut y Julia Faye; y LA MARIPOSA BLANCA, por Bárbara La Mar y Conway Tearle.

Domingo 20, Mary Prevost y Harrison Ford, en PARA PESCAR MARIDOS; Reginald Denny y Marion Nixon, en EL SR. HURACAN y William Haines, y Claire Windsor, en AMOR A TODA VELOCIDAD.

Lunes 21: LA PRINCESA QUE SUPO AMAR, por Huguette Dufflos y Charles de Roche.

2480 1d. 18

Habla usted de su antigua bronquitis como si fueran ustedes inseparables. Mala compañera es ésa, y la SOLUCION PAUTAUBERGE, amiga fiel y segura, se encargará de echarla fuera de los pulmones de usted.

L. Pautauberge.—París, y en todas las farmacias.

Teatro del Prado.-Gran estreno el de hoy: "Hacia su reinado", por Corinne Griffith

Corienne Griffih, actriz admiradísima por nuestro público y mujer de majestuosa beleza; cuyo nombre es anuncio de soberbias creaciones artísticaos, impresionó para la pantalla la cinta que hoy se exhibe por vez primera en el Teatro del Prado. Esa cinta se titula: HACIA SU REINADO.

La empresa de este coliseo (que es la misma de Campoamor), puede sentirse orgullosa de la oportunidad que la permite brindar a sú público tan soberbia obra de arte, sin duda una de las más dignas de este nombre que han llegado jamás a Cuba y desde luego aquella en que su protagonista, la maravillosa Corinne, llega a la cúspide de su carrera cinematográfica.

HACIA SU REINADO se desarrolla en lujosos ambientes: en salones elegantes, en salas de corte, entre brillantes uniforames y fastuosos trajes de 'soirée' y gira en torno del argumento más interesante que pueda concebirse. Como es de rigor, todo ello tratándose de la Griffith, una de las "estrellas más admiradas no solamente por nuestros fanáticos, si no por los asiduos a los teatros en que se rinde culto al "séptimo arte" en todo el orbe.

HACIA SU REINADO ocupará el lienzo de este teatro en todas sus tandas, a partir de las res de la tarde. Además, la orquesta, que la ha adaptado una bellísima partitura musical acompañará su paso por aquel.

El domingo, después de la gran matinee infantil, será exhibida esta cinta por postrera vez, sucediéndola el lunes en los carteles la titulada CON BOMBAS Y COHETES, por Fanny Cohen y Ted McNamara.

Más tarde tocará turno de estreno a LOS DOS CABALLEROS DE ARABIA, portentosa film por Mary Astor y William Boyd. Huelgan los adjetivos tratándose de artistas como éstos, cumplidamente conocidos por nuestros amantes del Cine erced a sus innumerables producciones.

2663 1d-18

Teatro Regina. Gran éxito de La Tierra de Venus

Ha sido un verdadero acierto de la dirección artística del teatro "Regina", confiada a hombre de tantos arrestos como Ernesto Lecuona, la refundición en dos actos de la magnífica revista LA TIERRA DE VENUS, obra con que se inauguró el teatro "Regina" y que tan numerosas representaciones consecutivas recibió.

Extendida a dos actos, divididos en diez y seis cuadros, queda admirable la obra. Como nueva la recibió el público, pasando con ella ratos deliciosos. Los números que se le han Exquisito el de Las Muñecas de Lenañadido son de verdadero interés. blemente secundada por la juncal Maci, en que María Ruiz encanta al aury Verdiales, la simpatiquísima Carditorio con su voz deliciosa, admiramen Strabeau y las pimpantes segundas tiples.

Hermoso cuadro el de "Las Gitanas del Amor", en que Rita Montaner canta una brava canción española.

Otro cuadro admirable desde el punto de vista artístico es EL JARDIN DE LOS ENAMORADOS, en que Blanquita Bárcena, con su gracia y su arte exquisitos canta y recita sobre la música un bello tema que se oye tres veces, a manera de melodía, de vals y de blue. En este número también toman parte Laura Miranda, Paquita López, Elena Casanovas, Luisita Nogués, Carmen Strabeau y Mary Verdiales, que visten lujosos trajes "Pompadour".

Caridad Suárez, la bella y notable cantante cubana, se luce mucho, juntamente con María Ruiz, en el número de "Los Románticos", que cantan con las vicetiples.

El número de "Los Modelos" es también otro de los nuevos que mayor éxito alcanza. Toman parte en él, lujosamente ataviadas, Rita Montaner, Caridad Suárez y Blanca Bárcenas.

Entre los números de la primitiva TIERRA DE VENUS continúan gustando extraordinariamente el Mosaico Cubano, el Canto del Siboney, Las Insinuantes, etc.

Hoy va nuevamente LA TIERRA DE VENUS, en segunda tanda doble a las nueve y tres cuartos. La luneta en esta tanda cuesta un peso 40 centavos.

En primera sencilla, a las ocho y cuarto, BOHEMIA, Luneta: ochenta centavos.

Próximo estreno: LA LIGA DE LAS SEÑORAS, revista de gran espectáculo.

2661 1d 18

TRIANON

Hoy viernes Día de Moda en el concurrido Cine Trianón y en sus tandas elegantes de 5 y cuarto y 9 y media se exhibe la producción de la Universal titulada EL SR. HURACAN interpretada por el simpático actor Reginald Denny.

A las 8 y cuarto CAPRICHO DE AMOR por Corinne Griffith.

Mañana sábado en las tandas de 5 y cuarto y 9 y media se exhibe EL BOULEVARD interpretada por la bellísima actriz Renee Adoree secundada por Lew Cody.

El Domingo en las tandas elegantes se exhibe la producción Metro titulada DESPUES DE MEDIA NOCHE interpretada por la encantadora Norma Srearer.

En la matinee que da comienzo a la 1 y media se exhiben las siguientes películas: YAKIMA CAMUT en EL GUAPO; William Haines en UN HEROE DE LA SERIE MUNDIAL, Buster Keaton en EL NAVEGANTE y además actuará el gran ventrílocuo FULLER con su compañía de Muñecos Autómatas Parlantse.

En la próxima semana: LA PRINCESA QU ESUPO AMAR Y CUANDO HABLA EL CORAZON.

2482 1d-18

Cine Vives, Vedado

El espectáculo del éxito por su organización a base del mejor espectáculo, en estrenos y comodidades por un reducido precio.

Para hoy Día de Moda regio programa a las 5 y cuarto y 9 y cuarto la hermosísima super comedia de Reginal Denny titulada EL SR. HURACAN A las 8 y cuarto DIOSES VANOS por Thomas Meigham, Rene Adoree William Powel y Aileen Pringle.

Mañan asábado EL SEPTIMO CIELO por Jannett Gaynord y Charles Farrell, A las 8 y cuarto EL CAMPEON DEL AMOR por Richard Dix y Esther Ralston.

Domingo se combinará una estupenda selección para todas las tandas. A las 5 y cuarto y 9 y cuarto LOS CELOS ME ESTAN MATANDO por Irene Rich y William Collier Jr..

En la matinee ORO DEL DESIERTO por Shirley Mason y Roberto Frazer y EL SARGENTO MALA CARA por Lon Chaney y Wiliiam Haines

Lunes 21 EL ENCANTO DE UN VALS por William Fritech.

Martes 23 LA SIRENA DE BABILONIA por Greta Nissen.

Miércoles 23: AMOR O PIEDAD, por Lillian Gish y Norman Kerry.

2484 1d-18

LA ACIDEZ DEL ESTOMAGO ES PELIGROSA

Las personas que sufren indigestión o descomposición del estómago DEBEN CORTAR ESTE AVISO

"El mal del estómago, la dispepsia, la indigestión, la acidez, el flato, la fermentación de los alimentos, etc., se deben casi siempre a acidez crónica del estómago", ha dicho un médico prominente.

En el estómago se produce con alarmante rapidez ácido clorhídico abrasante. Este ácido irrita e inflama el delicado tejido del estómago y con frecuencia causa gastritis y peligrosas úlceras en el estómago. No se tome pepsina ni digestivos artificiales para combatir la acidez del estómago, pues sólo se logra un alivio pasadero del dolor al hacer pasar a los intestinos los alimentos agrios y fermentados.

En lugar de buscar ese alivio temporal, neutralícense los ácios del estómago después de las comidas con Magnesia Bisurada para atemperar y normalizar el estómago ácido. Absorbe el dañino exceso, y permite que el estómago no funcione bien en pocos minutos. La Magnesia Bisurada puede obtenerse en cualquier botica bien surtida, ya sea en polvo o en pastillas. Es segura, eficaz, agradable al paladar y no es un laxante y cuesta muy poco.

LA DEFENSA

Los modelos más sugestivos, a precios sumamente económicos, con arreglo a su calidad, los encuentra siempre en esta casa. El que se ilustra hoy es de glacé charol, combinación piel de brillo color carne, igual en tacón mediano, a $5.50.

JOSE DIAZ
MONTE 47,
Frente al Campo de Marte.
Al interior 30 centavos extra.

10604 1 d-18

PIANOS ALEMANES

GROTRIAN-STEINWEG
GÖRS & KALLMANN
RÖNISCH - GRUNERT
HUPFELD - GOTHA

AGENTES EXCLUSIVOS

VDA. DE CARRERAS Y CIA.
PASEO DE MARTI 115. - HABANA.

La Taberna Española del gran hotel Regina

No decae un instante la animación en la ya famosa cripta del hotel que se iergue como una ciclópea atalaya frente al Teatro Campoamor. El triunfo más completo acompaña al flamante sitio de recreo con que cuenta desde la semana pasada nuestra Capital.

Así como el gran HOTEL REGINA es el paradero favorito de los forasteros de categoría que visitan La Habana, la Taberna Española es el lugar de cita de la gente "bien" de la sociedad habanera. A la hora del aperitivo, a la salida de los espectáculos, y llegado el momento de la cena, el pintoresco sótano de Industria y San José rebosa literalmente de la más selecta concurrencia.

Harto conocida es la excelencia de la cocina del REGINA, cuyo tradicional orgullo es tener siempre contratados los mejores **"chefs"** en plaza. Por ello, las **"table d'hote'** de la Taberna Española han tenido unánime aceptación entre los que gustan de la gloriosa cocina hispana, superior si cabe a la decantada culinaria francesa. El módico precio de esos exquisitos menús, $2.50, unido a la exigiidad de la cuota de entrada al artístico figón, (solamente 40 centavos), hacen de una baratura asombrosa la visita del cliente a tan distinguido lugar. Se ha suprimido en engorroso trámite de los sombreros... No es extraño, pues, que el típico restaurant vea aumentar día a día el número de sus parroquianos a la hora de la comida y de la cena. Sin contar los nutridos **parties** que suelen asaltar a mediodía el simpático mesón sevillano.

Está de plácemes la dirección del REGINA. Su novísimo y encantador "bar" ha venido a colmar un vacío en esta gran ciudad hispano-americana, que, cosa rara, no podía mostrar a propios y extraños un solo local de neto sabor Renacimiento castellano, ni un asomo siquiera de la España jocunda y alegre plasmada en Andalucía.

2671 1d. 18

METRO-GOLDWYN-MAYER

OFRECE HOY A LAS DIEZ DE LA MAÑANA EN EL TEATRO

"FAUSTO"

de esta ciudad, una exhibición especial de la monumental producción cinematográfica que impacientemente espera el público de la Habana, titulada:

"BEN-HUR"

Con la música especial que cuidadosamente ha sido preparada y seleccionada para el día del estreno, con la asistencia de cuatrocientos niños de la Casa de Beneficencia. A esta exhibición especial han sido invitados los periodistas y todos los empresarios cinematográficos, para así mejor poder apreciar la grandiosidad de esta estupenda joya de la cinematografía contemporánea.

Cine Gris

A las 5 y cuarto y 9 y cuarto se estrenará la magnífica película titulada RUE DE LA PAIX O LA MODELO TENTADORA, fastuosa producción melodramática, admirablemente interpretada por los notables artistas Andrée Iafayette, León Malthot y Armand Bernard. Se completan estas tandas con Noticiero Metro número 10.

A las 8 y cuarto POR UNA MUJER, por Jack Holt.

Mañana a las 5 y cuarto y 9 y cuarto: AMOR MIO, por Luisa Fazenda, John T. Murray y Helent Costello.

A las 8 y cuarto: EL PRINCIPE DEMOCRATA, por Raymond Hatton y Mary Brian.

Domingo 20: matinee Novedades Internacionales número 59; LUZ DEL DESIERTO, por Francis Mc Donald, la cinta tomada de todos los juegos de la serie por el Campeonato Mundial de Baseball y la gran producción en 10 actos EL SARGENTO MALA CARA, por Lon Chaney.

A las 5 y cuarto y 9 y cuarto JUGUETE DE LAS MUJERES, por Esther Ralston y Richar Dix.

Lunes 21: LA CIUDAD MALDITA, por Dolores Costello.

Martes 22: EL BUQUE SANGRIENTO, por Jacqueline Logan y Hobart Bosworth.

Miércoles 23: LA LLAMA MAGICA por Ronald Colman y Vilma Banky. La contralto María Morinsky cantará varios números durante la proyección de esta cinta.

Jueves 24: SU HORA, por John Gilbert y Aileen Pringle.

2476 1d-18.

Olimpic

Hoy viernes se exhibe en Olimpic en las tandas de 5-1|4 y 9-1|2 la magnífica producción francesa titulada RUE DE LA PAIX o LA MODELO TENTADORA en la cual hay una gran exposición de Trajes.

A las 8 y 1|2 CAPRICHO DE AMOR por Corinne Griffith.

Mañana sábado solamente habrá dos tandas empezando la primera a las 5 en punto y la segunda a las 9 exhibiéndose en las dos tandas la obra completa titulda LOS MISERABLES basada en la obra del inmortal Víctor Hugo, siendo el nombre de las jornadas EL ALMA DE LA HUMANIDAD y LAS BARRICADAS.

El domingo se exhibe en las tandas de 5 y 1|4 y 9 y 1|2 la superproducción de los Artistas Unidos titulada LA LLAMA MAGICA, interpretada por el gran actor Ronald Colman y la bellísima Vilma Banky y además será cantada la serenata de TOSELLI, por la Contralto MARINSKY.

En la Matinee que da comienzo a la 1 y 1|2 se exhibe la comedia DESDICHAS DE UN DETECTIVE, J. Walker en EL PAYASO DEL CIRCO, Patsy Ruth Miller en LIGERA DE CASCOS y además actuará el Gran payaso Musical MANOLIN el cual todca diez instrumentos distintos.

2477 1d. 18

Falta de resistencia

nerviosidad, insomnio y dispepsia, son dolencias para las cuales Tonikel es especialmente recomendado. Su combinación es científica y reune precisamente los elementos necesarios para reponer las fuerzas perdidas. American Apothecaries Company, New York.

DIEZ CENTAVOS

64 PAGINAS

DE LO QUE CONSTARA EL ALMANAQUE "LA LUCHA"

Un cuento apropósito para la fecha, por el mejor novelista cubano, Dr. Miguel de Carrión, con una portada a tres colores. La Celebración de las Pascuas en los Distintos Países del Mundo, por el Sr. Leopoldo Fernández Ros. Un artículo ilustrado del Dr. Antonio Iraizoz. Las Profecías para 1928, por el mejor de los Profetas Cubanos, Valdés Codina. El año 1927: Diplomático, Político, Social, Deportivo, Financiero, Necrológico. Labor del Congreso y las Secretarías de Despacho, en 1927. Las mejores caricaturas publicadas en Cuba en 1927.

Cada día del año irá acompañado de los sucesos más sobresalientes ocurridos desde la creación del mundo a nuestros días, tales como las grandes guerras. Muerte y nacimiento de los grandes hombres. Los desastres navales más notables. Los principales asesinatos del mundo y las catástrofes más horrorosas de la humanidad. Y de lo sucedido en Cuba en 1927.

ADEMAS el Almanaque llevará los siguientes datos:

Fiestas movibles desde 1925 a 1940. Para 1928: Eclipses de sol y luna. El Año Musulmán. El Año Religioso. El Año Israelita. Calendario Griego. Memorandum de la Iglesia Católica. Ayunos de la Iglesia Católica. Días Festivos de los Judíos. Calendario Gregoriano para 1927 y 1929. El Año Protestante. Santoral. Fechas de comienzo de Epocas. Eras y Períodos. El Antiguo y Moderno Año. Tabla de Días entre dos Fechas. Duración de las Estaciones. Modo de medir el tiempo. Los días y los meses en seis idiomas. Origen de los nombres de los días y de los meses. Entradas y salidas del Sol y duración de los días en 1928. Las Fases de la Luna. El año que más y menos lluvia cayó en Cuba. El año que más frío y más calor hizo en Cuba. Cronología para 1928. Predicciones Astrológicas para cada mes. Fiestas Nacionales en todas partes del mundo. Area y habitantes del mundo. Record mundiales de sport. aviación, etc. La edad de la Tierra. Las víctimas exactas de la Guerra Mundial.

Solamente

ALMANAQUE DE "LA LUCHA" 1928

Envie ahora mismo su pedido y el día 1.o lo estará leyendo en su casa. No lo deje para mañana. Hasta el día 25 de Diciembre admitiremos órdenes. Dirección: "Almanaque LA LUCHA" Apartado 700. Amistad 94. Habana.

Potencia

Cuando el motor no desarrolla toda la potencia que debe en las cuestas, se debe instalar un juego de las infalibles Bujías Champion. El motor adquiere mayor potencia, velocidad y aceleración.

Las Bujías Champion prestan mejor servicio durante más tiempo. No conviene nunca tener las bujías en servicio más de 20.000 kilómetros. El gasto de renovación es ampliamente compensado con la economía de gasolina y aceite.

Representante de la fábrica
C. H. MACKAY
Morro Num. 58 Habana

CHAMPION
Para Todo Motor
Toledo, Ohio, E.U.A.

RIVOLI

En el elagante Palacete del Reparto La Sierra a las 5 y cuarto PARA PESCAR MARIDO por Marie Prevots.

De 8 y media a 11 AAMOR DE PRIMAVERA por Colleen Moore. PARA PESCAR MARIDOS.

Sábado: LO QUE LAS MUJERES USAN, preciosa cinta de gran lujo por Bert Lytell; REBELDE PELIGROSA, por Constante Talmagde y Conway Tearle.

Domingo Matinee: UN CUENTO ARABE, PISAVERDE RESBALOSO; PASTELERIA FRANCESA; NOTICIA RIO UNIVERSAL, AMOR Y ORO, por Buk Jones.

En las tandas elegantes la magistral cinta LA PRINCESA QUE SUPO AMAR por Huguette Ruflos, de gran lujo.

Lunes: EL PODER DE LA MUJER, por Margarita Levington; PAGADA PARA AMAR, por Virginia Valli.

Martes: LA NEGATIVA por Clara Windsor, y Conrad Nagel y EN EL BOULEVARD, por Reneé Adoree y Lew Cody.

2421 1d-18

M.E.C.D. 2016

Seda

Flat Crep
Washable Flat Crep
Crep Monloya
Crep Saten
Seda Royal
Faya de Seda

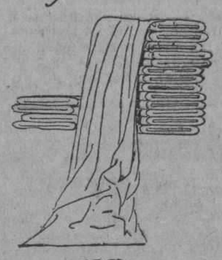

Colores de Moda
Marron Glacé
Marine Blue
Canton Blue
Cocoanut
Autumn Bruwn
Laurel Oak
Málaga

LA FRANCIA
OBISPO Y AGUACATE

HABANERAS

(Viene de la pág. NUEVE)

JUEVES DE FAUSTO

EN LA TERRAZA

Cinta lujosa.
De gran atracción.
No es otra que **Cabaret**, cuyo estreno, ante el selecto público de los jueves, se dió ayer en Fausto.
Paso a la relación del concurso femenino reunido en la terraza.
Celia Sarrá de Averhoff.
Hortensia Carrillo de Almagro.
Cristina Monforo de Bustamante.
Mercedes Montalvo de Martínez, Mercedes Romero de Arango, Mirta Martínez Ibor de del Monte, María de Cárdenas de Zaldo, María Ayala de Cabarrocas, y Elisa Barreras de Menocal.
Lucila Schuman de Mendoza.
Isis Ortiz de Aguilera.
"Teté" Aranda de Echeverría, María Teresa Collazo de Morales, Margot del Monte de Cruz, Rosa López Parente de Remírez.
Elisa Silverio de Martínez, Generosa Tabernilla de Fernández, Georgia Barnet de Armas, Consuelo Conill de Rodríguez Castell, Lolita Echavarría de Fernández Casas, Gabriela Sánchez de Cadenas, Mina Altuzarra de Pérez Chaumont y Emelina Aguirre de Meyer.
María Eugenia Alvarez de la Campa de Fuente, María Ursula Ducassi de Blanco Herrera, Amalita Anglada de Romero, Raquel Rigol de Galbis y Eulalia Zorrilla de Jiménez.
Emelina del Riego de Rocha, Alicia Martínez Pendas de Machado, Georgina Serpa de Arnoldson, Piedad Santos de Maza y Artola y la muy interesante Matilde León de Armand.
Elena Vieta de Ramos, Cacha Kemt Vda. de Gómez, Pura de las Cuevas de Deetjen, Nena Díaz de García, Sarah Fumagalli de Alegret, Eulalia Vieta de Miró, Rosa Verdes de Estrada Mora.
María Ojea.
Aida Estrada Mora de Recio, Leonor Pujol de del Monte, Pucha Roque de Casuso, Anita López Parente de Remírez, Lolita Fernández de Velasco de Montalvo y la siempre bella y elegante María Antonieta Sierra de Bilbao, esposa del director de **La Prensa**, señor Víctor Bilbao.
Rita María Arango de O'Nagthen, Matilde Selles de Fernández, "Quica" Rodríguez de González Quevedo y Josefa Patigo, Vda. de Victorero.
Agustina G. de Mora, Juana María Parente, Vda. de López, Kattie de Fuster, Leoncia Mexquida de Córdoba, Isabel Beaujardin de González Mora, Margarita Ruiz Lavín de Herrera, Florinda Pollans de Alvarez, María Tijero de Hernández.
Señoritas: **Nena** Quiñones, Malbina Arnoldson, Lucila Morales, **Pilla** Morales, **Beba** Montalvo, Margarita de Armas y Fernández, Luisita Rubiales, Mercedes Angles, y Graciella Párraga.
Nena Ducassi, Juana María y Luisa Cabarrocas, María Antonia Agüero, Herminia Agüero, Zoila y Teresa Betancourt, Chona Martínez, Blanquita y Josefina Victorero, Lilita Carreño, Cuca López Parente, Cusa Hernández, María Antonia Alvarez, Margarita de Armas y Martín...
Vuelve hoy **Cabaret**, en los turnos elegantes, a la pantalla de Fausto.
Es digna de verse.
Interesantísima.

MONTMARTRE

Viernes de moda.
En el gran Montmartre.
Además de los atractivos naturales del baile con la Orquesta de Fortún y el Son Colín, en alternativa, habrá números nuevos por la pareja de la temporada.
Yola and Paul.
Admirables en sus bailes.
Además el **show**, donde brillan, desde la apertura, las hermanas judías contratadas por el insuperable Vila.
Noche de animación como siempre, invariablemente, los viernes, será la de hoy en Montmartre.
Asistiré.

BOWMAN

Está mejor.
Fuera de toda gravedad.
Es la última noticia recibida, y que me apresuro a dar, relacionada con el caballero americano John Bowman.
Numerosos los cables que se trasmitieron ayer, para enterarse de su estado, desde la Habana.
Vendrá en diciembre.
Al inaugurarse las carreras.

ANOCHE LOS PIRATAS

Estuve en los Piratas.
Para su fiesta inaugural.
Fiesta animada, lucidísima, en un ambiente de luz, de color, de armonía...
Imposible toda reseña a la hora que regresé anoche de Cojímar.
Queda aplazada.
Para las Habaneras de mañana.

Enrique FONTANILLS.

Salón-buffet
Almuerzos a 60 cts.
OCHO MENUS
Helados hechos en la Casa con productos de primera calidad. Dulces, bombones etc.
Tercer piso. 3 ascensores

El Encanto
La Casa de las Novias

SOLIS, ENTRIALGO y COMPAÑIA
GALIANO, toda la cuadra, S. Rafael y San Miguel
Teléfonos { A-7221 M-9971
C. Privado, 15 líneas

Modas Infantiles

Las Secciones de Ropa de Niños y Jovencitos, tan espléndidamente surtidas siempre, ofrecen la línea más completa e interesante de artículos para la presente temporada de invierno.

PARA NIÑOS DE 1 A 4 AÑOS

Mamelucos de estambre, de lana, de terciopelo de seda; Trajecitos y juegos de chaqueta y sombrero; juegos de traje, abrigo y sombrero; y abrigo y sombrero haciendo juego. Todas estas prendas en diferentes estilos y colores.

PARA NIÑOS DE 6 A 10 AÑOS

Trajes de franela en tonos claros con dibujos muy nuevos, pantalones cortos y rectos o bombachos y largos; chaquetas de franela a listas y de color entero propias para **sport**; pantalones largos de franela a listas.

SOMBREROS

De fieltro, de paño y de lana para todas las edades, en diferentes modelos y colores.

SWEATERS

De lana combinados con fibra, en dibujos y formas modernistas para todas las edades y a todos los precios.

PARA JOVENCITOS DE 12 A 18 AÑOS

Trajes de casimir de lana en colores y dibujos de moda, saco cruzado o recto y pantalones largos; chaquetas y pantalones de franela en color entero y a listas; juegos de pañuelo y corbata; y cinturones y corbatas.

Para Niñas y Jovencitas

Al surtido de invierno para Niñas y Jovencitas ya nos hemos referido en uno de nuestros últimos anuncios. Es, como el de varones, extraordinariamente interesante. El visitar ahora, en los inicios de la estación, todas las secciones del tercer piso—verdadera exposición permanente de novedades infantiles—es, pues, además de un deleite estético una gran conveniencia para las mamás.

ZAPATOS

Asimismo presenta nuestra Sección de Calzado de Niñas y Niños y de Jovencitas y Jovencitos los modelos más elegantes para el invierno.

Sandalio Menéndez & Cía.

FIGURAS

EN MARMOL, BRONCE Y BRONCE Y MARFIL ESTAMOS EXHIBIENDO UNA MAGNIFICA COLECCION DE GRUPOS, ALEGORIAS Y ESTATUAS de gran belleza y mérito artístico.

Tenemos la mayor variedad de tamaños y obras de escultores conocidos.

El Gallo
SAN RAFAEL E INDUSTRIA
TELEFONO A 2738

POR $6.00, $7.00 Y $8.50

Un sin fin de estilos bonitos para señoras, nuevos, acabados de recibir, modelos de la presente estación, que vendemos a $6.00, $7.00 y $8.50.

PELETERIA BENEJAM
SAN RAFAEL E INDUSTRIA

La Emperatriz
LA CAMISERIA DE MODA

LA NOTA "CHIC"

Es un detalle que la Moda exige, el uso de la corbata y el pañuelo armonizando en igual tonalidad y dibujo.
Muy propios para regalos de gusto, poseemos una incomensurable variedad de juegos de corbata y pañuelo, franceses e italianos, cuya originalidad y belleza hacen realzar la distinción de todo elegante con el sugestivo encanto de su singularidad.
Algo nuevo en lo nuevo.

Laureano López S. en C.
SASTRES-ARTISTAS
SAN RAFAEL 308
Creando y consolidando elegancias desde 1890

¡Líbrese de esa tortura!

ESCLAVA del dolor de espalda, torturada por el sufrimiento. No es posible andar ni inclinarse. Es casi imposible respirar. ¿Habrá remedio para tanta agonía? Sí lo hay: el Emplasto para los Riñones marca "Red Chain" de Johnson. Ponga toda su fé en ese admirable emplasto que ha libertado a millares de hombres y mujeres de la desesperación y del tormento. Igualmente eficaz para resfriados, tos y bronquitis es el Emplasto de Belladona de Johnson.

No hay botica donde no se vendan.

Fabricados por Johnson & Johnson, los más importantes productores de apósitos quirúrgicos en el mundo.

Johnson & Johnson
NEW BRUNSWICK, N.J., E. U. A.

LA "FEDERACION FARMACEUTICA DE LA TROCHA" DIRIGE AL PUBLICO UNA DECLARACION DE PRINCIPIOS

Tratan de desvirtuar ciertas informaciones que juzgan perjudiciales a sus intereses.—Los directores de dicha colectividad dirigen un manifiesto a sus compañeros

Con motivo de ciertas publicaciones que consideran los farmacéuticos, si no tendenciosas, perjudiciales a sus intereses, ayer visitaron nuestra redacción los doctores Eduardo Valdés Figueroa, presidente de la Federación Farmacéutica de la Trocha; Luis Ortiz y Planos, delegado provincial de la Habana, y Ernesto E. Trémols, delegado especial de la entidad, quienes nos hicieron entrega de la declaración de principios que damos a conocer más abajo y de un manifiesto a todos sus compañeros, rogándonos les diéramos publicidad.

He aquí la Declaración de Principios:

1º—Elevar el nivel moral del farmacéutico.

2º—Mantener un Código Moral para proteger a los asociados, con cuantos tengamos relaciones profesionales y con nuestros clientes y amigos.

3º—Impedir que se mixtifiquen las fórmulas médicas, dando al cliente, precisamente, las substancias y las cantidades que de las mismas los médicos prescriban, haciendo patente el aforismo de "Salux populi suprema lex".

4º—Impedir por todos los medios a nuestro alcance se ofrezcan al público productos farmacéuticos similares o falsificaciones de aquellos originales que gozan de crédito nacional o mundial.

5º—Poder adquirir dichos productos, precisamente, de las fábricas respectivas, garantizando, así, su legitimidad y pureza.

6º—La normalización de los asuntos económicos de la farmacia cubana, a cuyo efecto estamos tratando con los Poderes públicos—se está redactando una importante exposición al Honorable señor Presidente de la República—la forma más viable de conseguirlos y poder cumplir con los más sagrados deberes con nuestras familias, el Estado y Municipio.

7º—Libertad económica de la clase farmacéutica cubana.

El manifiesto dirigido a todos los farmacéuticos dice, textualmente así:

Compañeros:

En estos momentos en que somos atacados en distintos lugares de la República, debido a la pequeña alza que han sufrido en sus precios las especialidades extranjeras, que en muchos pueblos se venían vendiendo con pérdida, y en otros casi sin utilidad, ignorando el público los beneficios que recibían y los perjuicios que nos ocasionábamos con este procedimiento: es la hora en que todos los famacéuticos, dando una prueba de perfecta cordialidad y compañerismo, debemos permanecer íntimamente unidos para contrarrestar la injusta y mal intencionada propaganda que se está haciendo en contra de nuestros intereses, y laborar por que nuestro prestigio profesional se eleve al nivel a que somos acreedores.

Tenemos que sacar de la miseria en que se encontraba sumida nuestra "Cenicienta profesión", tan mal querida y maltratada. Nosotros mismos, con nuestro mal implantado sistema, de perjudicarnos los unos a los otros, hemos dado lugar a que no se nos respetara como profesionales, y a que hoy que hemos visto necesaria una rectificación, se nos tilde de confabuladores, sin tener en cuenta que nosotros los comerciantes somos los verdaderos y decisivos factores con que cuenta el Estado para sufragar sus presupuestos nacionales y municipales y mientras los demás profesionales trabajan por honorarios que nadie les puede discutir, sin tener que hacerle frente a esos grandes impuestos, nosotros los farmacéuticos estamos obligados a servir al público que nos paga unos honorarios muy limitados y muy discutidos y además, satisfacer al Estado lo que casi no podemos pagar en la actualidad.

Ahora tenemos que laborar afanosamente porque resplandezca la justicia, y poder demostrar a nuestros difamadores que entre nosotros reina un verdadero espíritu de confraternidad y que se ha hecho necesario el acabar con la ruinosa competencia que nos tenía sumidos en la más desastrosa miseria comercial.

La Federación Farmacéutica de la Trocha, es el áncora de salvación de los que año tras año, trabajamos detrás de un mostrador al servicio de la humanidad doliente. Somos nosotros, pues, los obligados a sostenerla y a engrandecerla, ya que ella ha iniciado el movimiento de regeneración de la profesión, que tanto necesitábamos.

La Junta Directiva de este organismo, está al servicio de todos los compañeros federados, dispuesta a contrarrestar los ataques de que somos objeto, y a demostrar al mundo entero, que no hemos estado ni estamos confabulados; que solo hemos procurado una decorosa unión entre profesionales, que deben gozar del mayor respeto y consideración, dados sus años de estudios, sus méritos y laboriosidad.—(Siguen las firmas.)

Riña en el Reparto Almendares

REVERTA DE LA QUE RESULTO UNA ACUSACION D EASALTO Y ROBO

Almendares, Noviembre 17.—Diario Habana. Esta noche como a las 7 en el Garage "Victoria" de la propiedad de los señores Alpendres y Soler situado en la calle 12 entre 7 y 9, con motivo de tratar de cobrar sus salarios el señor Félix Fernández quien acudió en unión de su hermano Fermín de los mismos apellidos, fueron recibidos con frases descompuestas por el señor Alpedres y varios empleados le éste, quienes armados de cabillas agredieron a los hermanos Fernández resultando solamete con heridas leves, y al ser presentados en la Sub-Estación de este barrio fueron acusados por el Alpendres y sus empleados de que habían tratado de violar la caja contadora de dicho establecimiento. El rumor público que el corresponsal pudo recoger entre la multitud que allí se agrupó es de que dicha acusación es falsa y que los hermanos acusados gozan en todo este término del concepto de personas honradas.

José Rodríguez,
Corresponsal.

VIBOREÑAS

CERTAMEN DE SONRISAS FEMENINAS VIBOREÑAS

Organizado por el Estudio Fotográfico "GOYA"

Voto por la Srta.....

Residente en .....

(Válido hasta el día 20 de Noviembre)
Escrutinio final: 6 de Enero.

ANUNCIESE EN EL "DIARIO DE LA MARINA"

Sábado 19, inauguración del

ESTUDIO FOTOGRAFICO "GOYA"

Frente al Teatro Tosca
Director Artístico:
Mariano Miguel.
Jefe Técnico:
Julio C. Argüelles.

10 de Octubre No. 464.
Teléfono I-1082.
Administrador Gerente:
Carlos Rivero.
Secretario de la Empresa:
Fermín G. Suárez.

M.E.C.D. 2016

La amnistía para ....

(Viene de la pág. PRIMERA)

—Allá llegaremos.

—¿Aprovechándolos?

—No me exija usted, repórter amigo, que le adelante la noticia de cuanto se hará con esos proyectos. Yo mismo no lo sé, puesto aun los comisionados de la Cámara no se han entrevistado con los senadores. Ahora bien, puedo afirmarle que mi proyecto será aprobado.

—¿Y contiene?

—El perdón absoluto para los delitos electorales y políticos: infracciones de jueces, particulares, miembros de los cuerpos armados y toda clase de funcionarios en las campañas de propagandas partidaristas, reorganizaciones y ejecutivos y asambleas de los organismos políticos. El beneficio alcanza a los delitos conexos a esos casos ya numerados por virtud de los comicios presidenciales de 1924, de los últimos parciales para cargos de gobernadores, alcaldes, representantes, consejeros y concejales de 1926 y las verificadas más tarde como suplementarias. Todos saben que, además de las infracciones electorales, se realizaron durante las campañas postulaciones, escrutinios y elecciones delitos de toda clase: desde las amenazas hasta los homicidios. Raro es el término de la República donde no se hayan incoado procesos. En Camaguey se conocen más de setecientos.

—¿Y no hay temor de que se hagan aparecer como delitos de origen político los de otro carácter?

—No hay temor alguno. Los casos están previstos, y en aquellos que sanciona la Ley de Enjuiciamiento Criminal se tendrá especial cuidado en no perder de vista si fueron las pasiones políticas las que desgraciadamente impulsaron los ánimos.

—¿Qué se hará con obreros que están procesados?

—Los obreros, como los estudiantes, actores de sucesos derivados de huelgas serán comprendidos en una amnistía a juzgar por el deseo unánime de los congresistas de la República, entre los cuales me encuentro yo.

—¿Miguel Milá será beneficiado?

—Desde luego, pero mediante una proposición de ley ordenando la revisión del ruidoso proceso en que ha sido condenado a presidio. Un tribunal, distinto al que lo sentenció, conocerá del nuevo juicio de revisión.

—¿Cree usted que su proyecto de amnistía, doctor Tomé, hallará oposicionistas?

—Difícilmente los hallará en el Congreso. Nuestras relaciones políticas son numerosas y acaso no se encuentre entre nosotros quien no tenga un amigo entre los millares de procesados por delitos electorales.

—¿Sancionará el Presidente esa ley?

—Tiene, de antemano, su aprobación. Cuando a propósito de mi proyecto lo consulté en Camaguey se mostró partidario del proyecto, y en cuantas ocasiones después le he visitado siempre me ha ratificado su propósito. Es más: puede decirse que me inspiré, para confeccionarlo, en la ideología del General Machado. Su empeño en armonizar sobre bases de cordura, sensatez e inteligencia los intereses encontrados de los partidos políticos me indujeron a formular una proposición de ley que venga a ratificar elocuentemente el empeño del Jefe del Estado. Olvido y perdón para el pasado y sus hombres, como época tormentosa e inquieta, el pasado debemos olvidarlo; como delincuentes, debemos perdonar a sus hombres.

El General Machado, a pesar de sus paternales consejos y de su bello ejemplo de cordialidad y amor, no pudo evitar ciertas consecuencias dolorosas de las pasiones políticas, que se produjeron. El Presidente iniciaba entonces su labor educacional y la proximidad de las elecciones no le dió tiempo a obtener todo el fruto de su obra sabia y generosa. Nadie mejor que él lo ha comprendido, y por eso se apresta a sancionar esta ley de amnistía que alcanza no sólo a los humildes, sino a esclarecidos personajes de nuestra sociedad.

Yo, modesto legislador de mi país, penetrado de la doctrina de amor y confraternidad que practica el General Machado, creo secundar los planes del Presidente con este proyecto de ley que se debe por entero a quien rige, por fortuna, los destinos de la patria cubana.

¿Sancionado el proyecto de amnistía puede dudarse ya de que la política del General Machado es cordial y conciliadora?

Verdad es que las leyes—el propio Presidente lo ha dicho—no son de los legisladores, sino de la República, pero esta que he formulado y que me corresponde defender ante el Congreso porque lleva mi firma, obedece a una inspiración: la del General Machado. Reconoce una causa: sus constantes prédicas en favor de la cordialidad entre la familia cubana. ¿Sería exagerado afirmar que la ley de amnistía es la ley-Machado?

Nuestro actual Presidente desde los tiempos remotos en que se inició en la vida política de Cuba predicó con el ejemplo el amor, la paz y la unión entre los cubanos por encima de partidos y banderías. Cuando desempeñó cargos, cuando fué candidato a la Primera Magistratura de la Nación ¿se le oyó alguna vez una palabra de odio o de rencor para el adversario? Desde que ocupa el más alto sitial de la República ¿no ha mostrado siempre empeños tenaces en desterrar de la práctica política el matonismo y la lucha sangrienta entre hermanos?

Su propósito más firme es sin duda el de elevar a un plano superior la contienda comicial: que no sea choque de pasiones violentas, simiente de odios, origen de enconos, escenario de crímenes, sino digno y hermoso torneo de ideales, cruzada de patriotismo, arco de triunfo elevado a la sensatez, al decoro, a la dignidad y al amor.

La obra educacional del General Machado no ha terminado todavía: puede contar grandes victorias en todos los sectores que componen la vida nacional; desde el respeto ciudadano hasta la pulcritud en la administración económica. Va a completar esa obra con la enseñanza objetiva, constante y sin tregua de la cordialidad política. En prenda de que no desprecia ni una sola de las ocasiones que se le presentan para evidenciar que labora sin reservas y de que lo desea sinceramente ofrece una amnistía a aquellos de nuestros conciudadanos que a impulsos de la pasión política, planta cultivada hasta nuestros días, obraron con violencia.

La amnistía es cosa hecha: la aprobará el Congreso, la sancionará el Presidente.

El gesto del General Machado le faculta para exigir a sus conciudadanos de hoy en lo adelante, que acudan a los comicios próximos como verdaderos hermanos y por encima de las banderías y de los partidos.

La amnistía para los delitos políticos—terminó diciéndonos el señor Tomé—responde a los deseos manifestados en múltiples ocasiones por el General Machado. El Congreso, inspirado en el ideal del Presidente aprobará esta ley que secunda su noble tarea por la perdurabilidad de la concordia, el amor y la fraternidad entre todos los cubanos.

El convenio de ......

(Viene de la pág. PRIMERA)

ricana reafirmó en su discurso inaugural que esa entidad estaba comprometida a laborar porque se consiga un convenio equitativo de bultos postales entre Cuba y los Estados Unidos y que recabaría "que el Congreso promulgue la legislación que armonice los puntos de vista de ambos gobiernos y derogue la poderosa barrera (limitación de entrada de tabacos cubanos etc) que existe en nuestro comercio con la isla".

REVISION DEL TRATADO DE RECIPROCIDAD

El informe del delegado contiene la entrevista celebrada con el Comité Consultivo de Comercio Extranjero en octubre 15, por los representantes de dicha Cámara, señor Hartenstein y doctor Luis Machado, sobre el asunto de modificación del existente tratado de reciprocidad comercial, entre los dos países, en la que una oposición fuerte fué desplegada por la comisión que representaba la Asociación de Remolacheros. Una resolución de la Cámara de Comercio Americana de Cuba sobre ese tema fué presentada y concienzudamente discutida con el resultado de que el asunto totalmente fué sometido a un comité especial, compuesto de tres, para su estudio e informe en la junta anual de la Cámara de Comercio Nacional el próximo mayo. Se abrigan fundadas esperanzas de que una actuación favorable en ese sentido será realizada.

ADMISION EN CUBA DE AUTOMOVILES DE TURISTAS

Con referencia a las facilidades para la entrada de automóviles en Cuba de los turistas, ha recibido el señor Daniel ejemplares de las tarjetas y reglamentos que se observan en el Canadá para casos similares, quedando encargados los señores Whitner y Daniel del estudio para la adaptación del mismo método en Cuba.

ELECCION DE MIEMBROS HONORARIOS

Por voto unánime de la directiva fueron elegidos miembros honorarios de la Cámara el señor Charles Boyd Curtis, Asesor de la Embajada Americana; y el señor L. J. Keena, Cónsul General de los Estados Unidos en esta ciudad.

La Latin American Orange Crush Co., fué aprobada como socios activos, W. E. Barlow representante de la misma; y el bufete Zayas como miembros asociados, con el doctor Oscar Gans, hijo, representante.

CAMARA DE COMERCIO DE MIAMI

Se dió lectura a nueva correspondencia recibida de la Cámara de Comercio de Miami, con referencia a la cordial cooperación que interesa entre ambas Cámaras, Habana y Miami, y se aprobó el intercambio de asociación honoraria con dicha Cámara.

IMPUESTO DEL 1 Y MEDIO POR CIENTO Y LOS NUEVOS ARANCELES

La aplicación del impuesto del 1 y medio por ciento y de varias partidas de los nuevos aranceles fué objeto de discusión por la junta directiva, por distintas solicitudes recibidas en ambos sentidos. Se resolvió que éstos deberían continuarse consultándose con los comités de Impuestos y Aduanas para que se estudie e informe a las reuniones semanales de la Junta Directiva.

SESION - ALMUERZO TRIMESTRAL DE ASOCIADOS

Se informó detalladamente sobre la sesión-almuerzo trimestral de asociados celebrada la pasada semana en el roof del Hotel Sevilla. Se comentaron con satisfacción los resultados obtenidos en estos almuerzos y se confía en que grandes beneficios de positivo interés para la Cámara acarrearán las futuras sesiones-almuerzos.

ESTUDIO DE LAS TARIFAS FERROCARRILERAS EN LA ISLA

El estudio de las tarifas ferrocarrileras existentes en la isla fué discutido y se acordó que el Comité de Transporte, bajo la dirección de M. V. Molanphy, debería preparar un informe con referencia a los tipos en vigor actualmente y demostrar, de ser ello posible, aquellas reducciones de tarifas en algunas partidas que resultaran más equitativas y produjeran un aumento en el movimiento de fletes en toda la isla.

ARBITRAJE COMERCIAL

Una reunión importante del comité que tiene a su cargo este asunto fué celebrada el pasado martes, y la correspondencia que revela la política del comité fué leída a la junta directiva por el director Ulbright.

No habiendo comentarios que hacer sobre dicha política, la misma será mantenida por la Cámara.

EXPOSICION HERSHEY

Se hizo referencia a la apertura de la Exposición Rural Hershey el próximo domingo, y programas de dicha Exposición se distribuyeron entre los directores presentes, muchos de los cuales significaron su intención de asistir. Entre los premios establecidos en los tres principales grupos hay varios otorgados por la Cámara de Comercio Americana, inclusive uno para la mejor vaca lechera nacida y criada en Cuba. La directiva ruega a todos los sociados de la Cámara que asistan a esta Exposición, que es sin duda alguna un paso notable hacia la diversificación de la agricultura e industria en Cuba, tan continuamente apoyada por la Cámara. Programas y panfletos de la Exposición pueden ser obtenidos en las oficinas de la Cámara o de la Corporación Hershey en la Manzana de Gómez.

LEGALIDAD AL EMPLEO DE CONTABILIDAD A MAQUINA

Un informe fué leído por uno de los directores sobre la creciente demanda para el uso de libros de contabilidad de hojas sueltas y también para el uso de máquinas que registren tales operaciones en los libros. En vista de la conveniencia de este método, el asunto fué trasladado a un comité especial para su informe, con instrucciones de explicar en el mismo las modificaciones que serían requeridas en el Código de Comercio para el permiso del uso de este sistema.

CONFERENCIA PAN-AMERICANA

El Comité dirigido por Dayton Hedges encargado de lo relacionado con la Sexta Conferencia Pan-Americana que se inaugurará en enero, informó de los arreglos preliminares que se están llevando a efecto en colaboración con la Cámara de Comercio Americana para dicho acto.

Mañana llega ....

(Viene de la pág. PRIMERA)

ra el mercado azucarero y que si no se dan cuenta de esto, sufrirán las consecuencias junto con las refinerías que traten de vender más azúcar del que los consumidores puedan comprar.

El representante cubano agregó que alas gentes que tratan de averigual lo que hay detrás del convenio azucarero, les basta con saber que se trata de una inteligencia para impedir el desastre de una industria cuya prosperidad interesa a todas las familias del mundo.

ES FELICITADO UNANIMEMENTE POR SU GESTION, EL CORONEL TARAFA

PARIS, noviembre 17 (Battemberg)—Los delegados de los países productores de azúcar, Alemania y Checoeslovaquia y Polonia, autorizaron al Presidente Zychlinski, para entregar al coronel Tarafa una carta firmada, en nombre de todos, expresando su agradecimiento y admiración por la labor que había desarrollado, y que culminó en "un inmenso triunfo para Cuba".

El coronel Tarafa y el señor Lasa salen mañaa para Holanda, único país que no suscribió aún el convenio azucarero cubano.

Los delegados ....

(Viene de la pág. PRIMERA)

la Universidad de Madrid, en el que como Delegado Oficial que lo es también del Gobierno español, al igual que los doctores Marañón y Agular, que embarcarán para la Habana sobre el día 28 de los corrientes, esperando arribar a nuestras playas en los primeros días del entrante mes.

Agrega en su cable el doctor Poyales, que disertará sobre "Extracción total de la catarata y sobre tuberculosis ocular", ambas con exhibiciones cinematográficas.

DE LA EXPOSICION ANEXA AL CONGRESO

El doctor José Agustín Simpson, Presidente de la Exposición Anexa al VII Congreso Médico Nacional, nos informó ayer que las solicitudes de locales para exposición de productos, quedará cerrada definitivamente el día 19 del actual, toda vez que el día 21 se llevará a efecto el sorteo de la distribución de los mismos, en vista de la gran demanda que hay.

Son muchas las solicitudes hechas por industriales cubanos y representantes de casas extranjeras, y como el local destinado para la exposición es muy reducido, de ahí que tenga que sortearse el número total para que ninguno de aquellos quede disgustado al saber que no puede exhibir sus productos.

LA ASOCIACION DE REPORTERS OFRECERA UN PONCHE DE HONOR

La Asociación de Reporters de la Habana, que preside nuestro estimado compañero en el pperiodismo, señor Ramón Gárate. ofrecerá a los congresistas médicos, un ponche de honor en los salones de su hermoso palacio social.

Así nos lo informó ayer el doctor Miguel Angel Branly, Secretario del VII Congreso Médico Nacional.

ALMUERZO EN LA FINCA "LAS PIEDRAS"

El señor Sebastián Acosta, propietario de los manantiales de aguas minerales "San Francisco", ha ofrecido al doctor Branly, obsequiar con un almuerzo a todos los congresistas en los manantiales "Las Piedras", de San Farncisco de Paula.

200 INSCRIPCIONES EN CINCO DIAS

Terminó diciéndonos ayer el doctor Branly, haber recibido en lo quo va de semana, más de doscientas inscripciones de médicos cubanos que desean concurrir a las sesiones del VII Congreso Médico Nacional.

"Puede decirse, nos dijo el doctor Branly, que casi todos los médicos cubanos figurarán en el Congreso".

E. P. D.

EL SEÑOR

NICOLAS DE CARDENAS Y REMIREZ DE ESTENOZ

HA FALLECIDO

Y dispuesto su enterramiento para las cuatro y media de la tarde del día de hoy, 18 de noviembre, su hijo que suscribe, en su nombre y en el de sus demás hijos, hijos políticos, nietos, hermanos, hermanos políticos, sobrinos y demás deudos y amigos, ruega a sus amistades encomienden su alma a Dios y se sirvan concurrir a la casa mortuoria sita en la Avenida de Bélgica entre Línea y Avenida de la Victoria, Reparto Alturas de Almendares, a fin de conducir el cadáver al Cementerio de Colón, favor por el cual les quedarán reconocidos.

Habana, 18 de Noviembre de 1927.

NICOLAS DE CARDENAS Y VECIANA.

CASOS Y COSAS

LO QUE NOS QUEDA

En el legendario puesto
de bollos y chicharrones
—al que propiamente llaman
"el restaurant de los pobres"—,
es donde jamás he visto
romper los clásicos moldes
de: suciedad por el día
y poca luz por la noche.
En fondas, en restaurantes,
en los hoteles mediocres,
en fin, en todos aquellos
lugares donde se come,
hubo, de un tiempo a esta parte,
notables transformaciones.
Las paredes repelladas,
los zócalos de colores
hechos con malas pinturas,
aquellas mesas enormes
con los manteles muy sucios,
y los burdos armatostes,
ya fueron sustituídos
por lo que está más acorde
con el progreso reinante,
y se cumplen bien las órdenes
de Sanidad, que, celosa,
cuida de las infracciones.
Pero el legendario puesto
—el "restaurant de los pobres"—
sigue siendo siempre el mismo:
con sus viejos mostradores,
con sus latones mugrientos,
con sus anafes en donde
hierve la sucia manteca
echada en pailas de cobre,
y con sus viejas canastas
do escurren los chicharrones
y los históricos bollos,
cuya masa de frijoles
los chinos, en camiseta,
amasan... Dios sabe dónde.

Sergio ACEBAL.

LA PIEDRA FILOSOFAL DEL HUNGARO

PARA el campesino húngaro, la verdadera piedra filosofal es el maíz. De él sacan su pan, su guiso y su cerveza. Es un artículo de primerísima necesidad, como lo es para las señoras la loción higiénica "Sudoral". Evita las complicaciones olorosas del sudor, sin suprimirle, irritar la piel ni manchar los vestidos. Fabricado por Floralia, creadora del supremo Jabón "Flores del Campo".

Uno de los salones ...

(Viene de la pág. PRIMERA)

Sanidad y Beneficencia, en vista del gra ninterés que ha tomado el Secretario de esta dependencia y la calidad y esplendidez de las demostraciones sanitarias, nunca presentadas en iguales formas por país alguno en justas de esta naturaleza.

Después de diversas conferencias celebradas por los Comisionados de Cuba, con el doctor Francisco María Fernández, los primeros han llegado a la conclusión de que era necesario un salón para destinarlo exclusivamente a la Secretaría de Sanidad y Beneficencia. El doctor Fernández ha puesto todos sus anhelos en la contribución de la Secretaría y es verdaderamente digno de encomio su actuación entusiástica, así como la del doctor José Antonio López del Valle, delegado de este Departamento ante la comisión oficial del Gobierno.

LA SANIDAD CUBANA ANTE EL CONCIERTO DE NACIONES

Los prestigios de que disfruta la Sanidad cubana ante todas las naciones del Orbe es indiscutible, y cada vez que se hace más firme la reputación de nuestra República, como país nunca superado por nación alguna en este orden de actividades.

Esto lo ha tenido bien en cuenta dez el cual se propone que las ex- el doctor Francisco María Fernán- hibiciones de su departamento en la Exposición Ibero-Americana de Sevilla sea una demostración objetiva, amplia y al alcance de todos, de estos prestigios internacionales.

El departamento de Demografía Sanitaria presentará entre las diversas exhibiciones de otra índole, una serie de estadísticas, de alto valor científico, desde el siglo XVII hasta nuestros días.

Además el señor José A. López del Valle, delegado de la Secretaría de Sanidad ante la Comisión Oficial de Cuba, ha invitado a las industrias que por su índole tengan relación con el departamento, para que presenten dentro del Salón destinado a la sanidad cubana, demostraciones que indiquen el estado sanitario de estas industrias y la escrupulosa observación que se exige de los más modernos preceptos higiénicos.

Estas exhibiciones industriales que se presentarán en el Salón de la Secretaría de Sanidad en la Exposición Ibero-Americana de Sevilla, dará una idea del amor e interés de las clases industriales del país para contribuir con el Departamento oficial a la salud pública.

ES NECESARIA UNA ACLARACION SOBRE ESTE ASUNTO

Los Comisionados Oficiales y el doctor López del Valle nos han manifestado que el señor Secretario de Sanidad, doctor Francisco María Fernández, desea hacer constar que las exhibiciones industriales que se presentarán en el salón de la Exposición de Sevilla no tienen relación alguna con la Exposición Comercial anexa al Congreso Médico Nacional, que habrá de celebrarse en la Habana en el próximo mes de Diciembre.

Las exhibiciones comerciales que presente la Secretaría de Sanidad en su Salón del Pabellón de Cuba, tienen carácter oficial, y como tales al exhibidor no tiene que hacer desembolso alguno, por alquiler de espacio, transporte, etc.

También es necesario hacer constar que todas estas exhibiciones que se están preparando bajo la dirección del Teniente del Ejército Nacional señor Ramón Valls, si es posible terminarlas en fecha oportuna, serán presentadas por la Secretaría de Sanidad en el próximo Congreso Médico Nacional, para que se conozca de modo objetivo el adelanto sanitario en todos los órdenes de las actividades de ese Departamento.

El señor Arquímedes Recio, Presidente de la Compañía Dental Cubana, de acuerdo con los Comisionados Oficiales de Cuba, está preparando la Sección Científica de Odontología que se presentará por la Secretaría de Sanidad en su Salón del Pabellón de Cuba, en la Exposición Ibero-Americana de Sevilla.

Una delegación .....

(Viene de la pág. PRIMERA)

co Pérez y López Silvero, tratando de distintos asuntos relacionados con la Sanidad y el comercio capitalino.

Entre los asuntos tratados fué el de como, de acuerdo con las Ordenanzas Sanitarias, ha de llevarse a cabo por los comerciantes la devolución de latas de leche condensada. El doctor López Silvero les pidió a los detallistas exigieran que cuando un cliente devuelva una lata por encontrarse e mal estado, debiera aquél presentarla y sellarla firmándola el comprador o en su lugar un policía y el dependiente o propietario de la bodega o almacén, devolviédola a la casa importadora para su canje.

Los detallistas quedaron altamente satisfechos del resultado de la entrevista con el caballeroso Jefe Local de Sanidad de la Habana.

UN LIBRO DE QUEJAS DEL PUBLICO

Desde ayer, en las oficinas de la Jefatura Local de Sanidad de la Habana, y de acuerdo con lo que dispone el artículo 64 de la Ley del Servicio Civil, ha quedado abierto al público un libro en el que todos los ciudadanos pueden hacer las denuncias que estimen convenientes y correspondan a la Sanidad.

Para que la denuncia tenga validez tiene que ser firmada y poner al margen su dirección particular u oficial.

El doctor José ......

(Viene de la pág. PRIMERA)

LOS DETALLISTAS ORGANIZAN EL RECIBIMIENTO AL DOCTOR RIVERO

Para organizar el recibimiento que ha sido acordado realizar a nuestro Director, doctor José I. Rivero, que regresa mañana sábado, después de haber pasado una temporada en España y Francia, en donde ha sido continuamente agasajado y festejado, celebró sesión el Comité que han constituído los Presidentes y Secretarios de las Instituciones detallistas que radican en esta Capital.

A dicha reunión concurrieron los señores Lucio Fuentes, Narciso Pardo y Antonio Pérez Manrique por la Federación Nacional de Detallistas; José García García, por el Centro de Detallistas; Vicente Piñeiro y Ricardo Novoa por el Centro de Cafés de la Habana; Jesús M. Picos por la Unión Comercial de Casas de Préstamos; Gerardo Camaño y Amador González por la Asociación Nacional de Industriales Panaderos; Rafael Magaroa, Aurelio García Santa Cruz y Manuel Martínez Pendás, por la Asociación de Receptores y Detallistas de Pescados y Pescadores de la Habana; doctor Juan José de la Riva, por la Asociación Nacional de Propietarios de Vidrieras de Tabacos y Cigarros y Ambrosio Sánchez en representación del Centro de Detallistas de Santa Clara, en cuya población tiene grandes simpatías nuestro Director. El señor Vicente Piñeiro, Presidente del Centro de Cafés de la Habana, ostentaba también la representación del señor Ignacio García, que preside la Asociación de Bazares de ropa hecha.

Abierta la sesión hicieron uso de la palabra los señores Fuentes, Pardo, Pérez Manrique, de la Riva, Ambrosio Sánchez, Gerardo Camaño y Martínez Pendás los que elogiaron calurosamente la personalidad de nuestro Director, hicieron resaltar los desvelos que siempre había tenido por todo lo que significara auge y prosperidad de la clase minorista, y por último, propusieron diversas ideas en relación con el propósito de organizarle un recibimiento que demostrara públicamente que los detallistas saben agradecer y que ayudan con todo entusiasmo y con toda sinceridad a los que demuestran ser sus buenos amigos.

Para el cumplimiento de los acuerdos tomados fueron nombradas varias comisiones y se le concedió, además, un amplio voto de gracias a la mesa ejecutiva, resolviéndose, por último, reunirse nuevamente hoy, viernes, a las dos de la tarde, en el Centro de Cafés de la Habana, para adoptar las últimas disposiciones relacionadas con el acto que se organiza.

A LOS DETALLISTAS DE ESTA CAPITAL

Por la presente invitamos a los detallistas que integran las instituciones que más abajo aparecen para que concurran a recibir al doctor José I. Rivero, Director del DIARIO DE LA MARINA, que regresa el próximo sábado, día 19, por el muelle del Arsenal.

A la una y media de la tarde saldrán, del Muelle de Caballería, las embarcaciones fletadas por este Comité para ir a recibir mar afuera al expresado doctor Rivero, y, por tanto, antes de esa hora deben todos nuestros Asociados acudir al sitio indicado para ir a dar la bienvenida al que siempre, sea cual fuere la circunstancia, ha sido nuestro fiel amigo.

Habana, 18 de Noviembre de 1927.
—**Federación Nacional de Detallistas. — Lucio Fuentes**, Presidente.

Centro de Detallistas de la Habana: — José A. Fernández, Presidente.

Centro de Cafés de la Habana: — Vicente Piñeiro, Presidente.

Asociación Nacional de Industriales Panaderos: — Gerardo Camaño, Presidente.

Asociación Nacional de Propietarios de V. de Tabacos y Cigarros: — Celestino Cacheiro, Presidente.

Unión Comercial de Casas de Préstamo: — Jesús M. Picos, Presidente.

Asociación de Receptores y Detallistas de Pescado y Pescadores de la Habana. — Rafael Magaroa, Presidente.

Asociación de Bazares de Ropa Hecha: — Ignacio García, Presidente.

AUTORIZACION DE LA ALCALDIA

La Federación Nacional de Detallistas se ha dirigido ayer al Alcalde pidiendo autorización para poder llevar a cabo el acto público organizado por esa Institución en homenaje al doctor José Ignacio Rivero, en su llegada a la Habana el día 19 de los corrientes, procedente de Europa y los Estados Unidos.

El doctor Miguel Mariano Gómez, ayer mismo dió las órdenes oportunas al Jefe del Departamento de Gobernación, señor Carlos M. Peláez, para que se accediera a la solicitud formulada por la Asociación Nacional de Detallistas.

La solución del ......

(Viene de la pág. PRIMERA)

Universidad, doctor Octavio Averhoff y Plá; los decanos y delegados de todas las facultades y el Presidente y miembros de la Junta de Inspectores, a excepción del doctor Carlos Miguel de Céspedes, que no pudo asistir.

La reunión duró hasta la una de la tarde. Al terminarse la sesión pudimos apreciar un claro reflejo de satisfacción en los rostros de los concurrentes, lo que nos inducía a suponer que la solución del conflicto no era muy difícil para los señores encargados de hallarla. Sin embargo, todos permanecieron impenetrables, no respondieron explícitamente a nuestras preguntas, manifestando solomente que habían declarado la sesión permanente para continuar mañana sábado.

El Secretaría de Instrucción Pública nos dijo que él iría a Palacio a dar cuenta al Jefe del Estado de los acuerdos tomados, a fin de exponer a la Junta de Inspectores y al Consejo Universitario en la próxima sesión el resultado de sus gestiones.

Mañana, a la misma hora, se volverán a reunir los miembros de la Junta de Inspectores y del Consejo Universitario, en el despacho del Secretario de Instrucción Pública.

Dase por seguro .....

(Viene de la pág. PRIMERA)

del Cuerpo justificaba su nombramiento.

Pero ayer...

Ayer, lector, Gobernación estaba muy animada por la mañana. Los Jefes de Secciones eran menos impenetrables que de costumbre y todos ellos sabían y lo daban como una cosa cierta y de inmediata realización que en estos días habían de operarse interesantes cambios en la Policía Nacional. Se aseguraba que el doctor Antonio B. Ainciart, comandante Inspector actualmente, sería designado segundo Jefe de la Policía y que el comandante Pedro de Cárdenas, que desempeña ese puesto, sería llevado a la Cuarta Estación o jubilado.

Se daba también como seguro, que el señor Cert, oficial distinguido, sería encargado de la Dirección del Tráfico y que el señor Herminio Incháustegui, sería jubilado en atención a su gloriosísima carrera. También se daba como cierto que en esa reorganización de la oficialidad del Cuerpo, dos distinguidos médicos de la Policía serían igualmente jubilados.

Hasta ahí, lo que cada Jefe de Sección aseguraba ayer en el Departamento del comandante Zayas Bazán y que parecían saberlo muy bien, como si esas combinaciones fueran el producto de las conferencias frecuentes que en estos días ha celebrado el Ministerio del Interior con el jefe militar que rige los destinos de la Policía.

Un probable ....

(Viene de la pág. PRIMERA)

mento de personal que cada dependencia ha señalado para atender a sus crecientes necesidades.

—El señor Presidente de la República, nos dijo, ha remitido al Congreso el boceto de los Presupuestos, pero puede asegurarse que ha sido acaso por la necesidad de cumplir con la Ley, que exige que en la primera quincena de Noviembre se remitan a cualquiera de los dos cuerpos legislativos. En realidad, según nuestras impresiones y noticias, de fuentes muy fidedignas, si se efectúa un aumento en las recaudaciones como muchos preven a sí con la afortunadísima limitación mundial de la producción azucarera y el alza de los precios reacciona nuestra economía nacional, es casi seguro que el ilustre General Machado, allá por Abril o Mayo, remitirá al Congreso una ampliación del Presupuesto lo cual puede efectuar antes de que comience la discusión de ese trabajo, que nuestros legisladores dejan siempre para el último mes del ejercicio económico.

No debe pensarse por esto, continuó diciéndonos el aludido funcionario, que todas las reformas y aumentos propuestos se adopten. Acaso cada Departamento sea llamado a buscar una solución, poniendo en práctica lo que debe ser de más urgente atención. Y desde luego algo se logrará...

ESTADO DEL TIEMPO

(Viene de la pág. PRIMERA)

tal de la isla, con algunos nublados y posibilidad de lluvias. Descenso en las temperaturas desde la tarde o la noche y vientos del sur pasando al noroeste, moderados a frescos. En la mital oriental buen tiempo.

Pronóstico para el viernes, en la mitad ocidental, vientos del noroeste al norte moderados a frescos, con temperaturas algo frescas, cielos nublados o parte nublados y con tendencia a despejar. En la mitad oriental, tiempo variable. Vientos del este al sur moderados pasando a región ocidental.

Observatorio Nacional.

EL PARTE DEL WEATHER BUREAU PARA HOY VIERNES

WASHINGTON, noviembre 17. UP.—Pronóstico del tiempo por el Observatorio Meteorológico de esta capital para el viernes 18 de noviembre:

Costa Central del Atlántico: Vientos fuertes, principalmente del Noroeste, disminuyendo por la noche. Nublado. Probablemente lluvioso por la mañana.

Costa Meridional del Atlántico: Vientos frescos, principalmente del Noroeste, y probablemente fuertes en la región Norte. Generalmente despejado, aunque lluvioso en la extrema región Norte.

Este del Golfo de México: Vientos frescos del Norte. Despejado.

Oeste del Golfo de México: Vientos moderados a frescos del Nordeste y Este. Despejado.

Mar Caribe y Paso de los Vientos: Vientos de moderados a frescos del Norte. Nublado y lluvioso.

Un nuevo piso ....

(Viene de la pág. PRIMERA)

Estar completamente terminada la obra, haciendo constar la valiosísima cooperación del doctor Francisco Ma. Fernández, Secretario de Sanidad y Beneficencia, por cuyo motivo propone que una Comisión de la Directiva, haga llegar nuestro agradecimiento hacia él, así como también la súplica de que el piso destinado a lactancia, sea apadrinado por él y su distinguida esposa.

Dió cuenta además de haber recibido los siguientes regalos:

Del señor Secretario, todos los muebles del Consultorio Médico.

Del Dr. José E. López Silvero, Jefe de Despacho de la Secretaría, una pesa.

Del doctor Julio C. PPortela, Jefe del Servicio de Higiene Infantil de la Habana, una nevera para el laboratorio dietético.

Del doctor Pérez Abreu, Inspector General de Sanidad, un escudo cubano para el Kindergarten.

De la señora Lilian MacNab, una bandera cubana y $20-00.

También hizo presente la señorita Coello, la cooperación de los señores Mestre y Machado. Alió y Ca., José Pennino, Purdy Herdenson y Co., Benigno Digón y Manuel Fernández, quienes han proporcionado cuanto ha sido necesario para la construcción del citado piso, dando facilidades para su pago y precios sumamente reducidos.

Se acordó expresar el agradecimiento a todos por medio de la Prensa e invitarlos previamente para el día de la inauguración, que será el lunes 28 del actual, a las 4 p. m.

Diez mil niños ....

(Viene de la pág. PRIMERA)

menos como sigue:

1º Reunión de los niños de las Escuelas Públicas con sus respectivos maestros en el Parque Central.

2º Desfile por la calle de San José hasta la Avenida de Italia y, por ésta, hasta "El Encanto", abriendo este desfile un piquete de la Policía Nacional, banda de música y Reyes Magos.

3º Entrega a cada niño o niña de un juguete y un paquete conteniendo una botella de "Maltina Tívoli", una "lata de leche condensada" y un paquete de "galleticas".

4º Desfile ordenado según se vayan entregando los regalos.

5º El reparto de estos obsequios se hará en los soportales de "El Encanto", siendo atendidos por nuestro personal, masculino y femenino, estando los niños perfectamente protegidos a fin de evitar accidentes.

6º El número de niños que pensamos atender será de DIEZ MIL, de ambos sexos.

Desde luego, este programa no es definitivo, pudiendo ser mejorado.

Nosotros esperamos, Honorable señor, en atención a la idea expuesta, que nos autorice para celebrarla, designando la persona o personas que han de cooperar en la realización de este proyecto, para que los niños pobres tengan también juguetes y dulces en época tan señalada.

Queremos poner este acto bajo los honrosos auspicios del departamento que usted con tanto acierto dirige, dejando a su libre iniciativa la selección de los niños que deberán recibir el obsequio, teniendo en cuenta el crecido número de los matriculados en las Escuelas Públicas del distrito.

Anticipándole las más expresivas gracias por la buena acogida que nos dispense, quedamos de usted afectísimos s. s. q. le e. l. m.

(f) SOLIS, ENTRIALGO y Ca.

En vista de tan altruista ofrecimiento, el Secretario de Instrucción Pública y Bellas Artes, general José B. Alemán, firmó ayer el decreto que a continuación copiamos, aceptando el ofrecimiento y nombrando la comisión que ha de cooperar a la realización del proyecto, expresando a la vez su gratitud a los gerentes de "En Encanto".

Dice así el decreto:

POR CUANTO: La razón social Solís, Entrialgo y Compañía, comerciantes establecidos en esta plaza bajo el nombre de "El Encanto", en escrito de fecha 10 de los corrientes, dirigido al que suscribe, expone que es costumbre de la casa regalar juguetes a los niños de su clientela en las Pascuas, pero que este año, en vez de hacerlo en la forma acostumbrada, han determinado regalar los juguetes a los niños de las Escuelas Públicas de la Habana, detallando el programa acordado por ellos a ese efecto, el cual advierten no es definitivo, pudiendo ser mejorado, para todo lo cual solicitan la autorización de esta Secretaría, así como la designación de las personas que han de cooperar a la realización del proyecto de que los niños pobres tengan también juguetes y dulces, poniendo el acto bajo los auspicios de este Departamento, dejando a la libre iniciativa de este Centro la selección de los diez mil niños que han de recibir el obsequio, entre los matriculados en las Escuelas Públicas de la Habana:

POR CUANTO: Procede aceptar el ofrecimiento de los señores Solís, Entrialgo y Compañía, en mérito al altruismo que encierra, así como a la noble finalidad que persigue, confiando este Centro que ello sirva de estímulo a otras personas y entidades para seguir tan desinteresado ejemplo, brindando a la niñez pobre que asiste a la escuela popular cubana un momento de alegría, como pequeño tributo a la cordial hospitalidad que ofrece esta tierra a todos los que a ella vienen a honrarla y engrandecerla con su trabajo:

POR TANTO: En uso de las facultades que me están conferidas,

RESUELVO:

PRIMERO: Aceptar el ofrecimiento a que se refiere este résolución.

SEGUNDO: Designar una Comisión integrada por el Señor Superintendente Provincial de Escuelas de la Habana, como Presidente, y de los señores Presidente de la Junta de Educación de la Habana, Inspector del Distrito de la Habana, Inspector General de Kindergarten y Jefe del Negociado del Mapa Escolar, como Vocales, para que co opere con dicha razón social en la realización del proyecto.

TERCERO: Expresar el agradecimiento de esta Secretaría a los señores Solís, Entrialgo y Compañía, por su altruista y desinteresada iniciativa.

Habana, quince de Noviembre de mil novecientos veintisiete.

José B. ALEMAN,
Secretario de Instrucción Pública y Bellas Artes.

Programa oficial ...

(Viene de la pág. PRIMERA)

Se acordó confeccionar el programa definitiva en la forma que enseguida publicamos, firmándose por el señor Gobernador y por el señor Alcalde.

Dice así:

Debiendo llegar a esta ciudad el Honorable Presidente de la República, a las dos de la tarde del día 19 de los corrientes, de acuerdo con la Comisión de Festejos, hemos resuelto lo siguiente:

A la una de la tarde quedará paralizado el tráfico de tranvías, guaguas y demás vehículos en la Calzada de Terry. Las carrozas, camiones y otros vehículos que concurran a la manifestación deberán dirigirse por la Calzada de San Luis a Estévez o tomar otras calles de Peblo Nuevo para situarse en el lugar que les designe la Comisión; pero sin hacerlo en la Calzada de Terry. Para atravesar dicha calzada los referidos vehículos lo harán por la calle de San Juan de Dios, situándose en la Calzada del General Betancourt los que deban hacerlo.

La caballería se situará en la Calzada de Esteban, dispuesta a entrar en Terry tan pronto como reciba la orden.

Los automóviles oficiales que conducirán a Palacio al Honorable señor Presidente y su Comitiva, se situarán en Esteban, en el tramo comprendido entre el crucero de los Ferrocarriles y la Estación.

El orden de la manifestación, será el siguiete:

1.—Fuerzas del Ejército. 2.—Comitiva Presidencial. 3.—Policía Montada. 4.—Escolta "General Machado". 5.—Caballería del Campo. 6.—Banda Municipal. 7.—Escuelas públicas y privadas. Incluídos el Instituto y la Escuela Normal, con sus Claustros correspondientes.

8.—Asociación de Padres, Profesores y Amigos de la Escuela Normal. 9.—Veteranos de la Independencia. 10.—Empleados del Estado, la Provincia y el Municipio. 11.—Representantes de la Prensa en general. 12.—Liseo de Matanzas. 13.—Sociedad "La Unión". 14.—Casino Español. 15.—Club Atlético. 16. — Ateneo. 17.—Sociedad "Milanés". 18.—Logias "Verdad", "Libertad", Odd Fellow sy demás Instituciones Masónicas. 19.—Cruz Roja Cubana. 20.—Club Rotario. 21.—Instituciones Religiosas. 22. — Cámara de Comercio. 23.—Centro de Detallistas. 24.—Unión Israelita. 25.—Sociedad "Kuo Ming Tang". 26.—Sociedad "Chi Kong Tong". 27.—Representantes de los Términos Municipales de la Provincia con sus respectivas Bandas de Música. 28. — Hermandad Ferroviaria. 29.—Gremio de Estibadores. 30.—Gremio de Panaderos. 31.—Gremio de Zapateros y Talabarteros. 32.—Gremio de Repartidores de Pan. 33.—Gremio de Electricistas. 34. — Asociación de Torcedores. 35. — Asociación de Chauffeurs. 36.—Asociación de Marinos y Patronos. 37.—Gremio de Braceros de los Muelles y Almacenes Afianzados. 38.—Partidos Políticos debidamente organizados, representados por barrios llevando cada uno de ellos, su estandarte, gallardete o distintivo. 40.—Carrozas y Automóviles. 41.—Cuerpo de Bomberos.

Terminada la manifestación y las visitas que hará el Honorable Presidente de la República a las Sociedades "Casino Español" y "La Unión", se trasladarán el General Machado y sus acompañantes al Teatro "Sauto", donde se celebrará un grandioso mitin que marcará el inicio de la campaña en favor de la Reforma Constitucional en esta Provincia.

NOTAS:

Una banda de cornetas recorrerá las calles de la población desde las cuatro de la mañana tocando diana, y un tranvía recorrerá desde esa hora todas las líneas con la Banda Municipal.

Se ruega que las diferentes entidades que figuran en esta organización ocupen los puestos que les señalen la Comisión de Festejos para ingresar en la manifestación.

Los agentes de la autoridad obedecerán las instrucciones que les dará la Comisión Organizadora, cuyos componentes llevarán distintivo consistente en un brazalete rojo que dice: COMISION.

Matanzas, 17 de noviembre de 1927. — DR. JUAN GRONLIER, Gobernador Provincial. — BENIGNO GONZALEZ, Alcalde Mnuicipal.

EL BARRIO DE GUABANA

Los señores Israel Pérez, Presidente del Consjeo Provincial, Julio de León, Ramón Oramas y Jorge H. Piloto, en una reunión política celebrada en Guanábana, barrio rural de este término, con los señores Julio Hidalgo, Sixto Martell, Manuel González y otros, dejaron acordado el programa que desarrollará el barrio citado en las fiestas del sábado.

EL BARRIO DEL MERCADO

Uno de los más importantes baluartes políticos de la ciudad, el barrio del Mercado, capitaneado por el popular leader Juan Peñate Muñoz, se dispone a ganar la competencia inter-barrios distinguiéndose en cantidad de manifestantes, en originalidad en sus estandartes y gallardetes y en demostrar lo identificado que está ese sector del pueblo matancero con la obra del gobierno.

LA PRENSA

La carroza de la Prensa será ocupada por las señoritas Dulce Velunza, Ondina Muñoz y Marinita Alfonso y González Chávez, hermana esta última del distinguido cronista social de "El Republicano" señor Eduardo Alfonso y por las niñas Paganella Llés y Nenita Sovio, hijas de los periodistas de esos apellidos.

Llevará la carroza profusión de flores y estará inspirada en los símbolos del periodismo.

Creemos que nuestra representación habrá de lucir muy bien en la ran procesión del sábado.

GOMEZ,
Corresponsal.

Presidencia del "smoker" ofrecido ayer tarde a los Dres. Le Mee y Helie, en el Círculo Médico de Cuba por su presidente doctor Francisco María Fernández, Secretario de Sanidad y Beneficencia

M.E.C.D. 2016

EL CLUB ROTARIO, DESPUES DE OIR CALIDOS ELOGIOS DE LA OBRA DEL DR. RAMIRO GUERRA, ACORDO INVITARLO

En la sesión rotaria de ayer fueron invitados de honor los jefes de policía de San Luis y de la Habana.—Se trata de editar un gran libro que contenga propaganda nacional

SE ELOGIO LA LABOR PATRIOTICA DEL DR. RAMIRO GUERRA

En su lugar acostumbrado de reuniones semanales, en el Roof Garden del Hotel Plaza, se congregaron ayer los mas entusiastas componentes del Club Rotario de la Habana, para atender a sus invitados de honor, el Teniente Coronel José Perdomo, Jefe interino de la Policía Nacional en nuestra ciudad, y de Mr. Joseph Gerk, Jefe del Cuerpo de Policía de San Louis, Estados Unidos, que se encuentra en esta Capital en viaje de placer.

Presidió el doctor Carlos Gárate, quien tenía a su derecha al Teniente Coronel Perdomo, que asistió en compañía de su Ayudante el Capitán Agustín Sorhegui. Mr. Gerk estaba atendido en la mesa por el Secretario del Club, señor Francisco Centurión.

Abierta la sesión en cuanto se comenzó a servir el almuerzo, el doctor Gárate concedió la palabra al doctor Mario Núñez Mesa, quien refirió el resultado del viaje hecho por los rotarios habaneros a Isla de Pinos, debido a invitación del Club de este lugar, explicando el gran recibimiento que se les tributó y la demostración de progreso dada por aquellos rotarios.

A este respecto el señor Centurión propuso, y así se acordó, trasmitirle una expresiva felicitación al Club Rotario de Isla de Pinos.

—Consumió un turno después el señor González Shelton, para encomiar la obra filantrópica que está realizando el Representante a la Cámara señor Alfredo Hornedo, en favor de la niñez y de la ancianidad desvalida.

LA REVISTA "LIFE" DEDICARA UN NUMERO ESPECIAL A CUBA

Conrado W. Massaguer, el admirable caricaturista, refirió incidentes cómicos del reciente viaje rotario a Isla de Pinos; y a continuación, hablando en serio, dió cuenta de la representación que se le ha otorgado por la Dirección de la revista "Life", importante publicación neoyorkina, para que le aporte todo el material artístico necesario para dedicar un número especial a la Habana. La portada de ese número será dibujada por el señor Massaguer, y a fin de estudiar lo que deba de hacerse en cooperación a tan simpático propósito, el orador explicó que ha convocado a una reunión de dibujantes cubanos, donde se ha de distribuir el trabajo que cada uno deba de ejecutar.

El señor Massaguer trae a sesión este asunto, pues lo considera de nuestra Capital en el extranjero, y gran importancia para dar a conocer especialmente en los Estados Unidos, habida cuenta del prestigio de la revista Life.

ELOGIO DEL DR. RAMIRO GUERRA

Consumió un turno el doctor Félix Granados para dedicar cálidos y entusiastas elogios a nuestro Director Literario, doctor Ramiro Guerra, por sus magníficos trabajos tendientes a determinar la génisis y fatales resultados de nuestra crisis económica, asunto que desarrolló de manera magistral en la última conferencia que ofreció en el Teatro Principal de la Comedia, por invitación especial de la Asociación Hispano-Americana.

Propuso el doctor Granados, que se invitara al doctor Guerra a una de las próximas sesiones del Club Rotario, para que usara de la palabra acerca de como él estima puede remediarse el mal por él señalado en cuanto a nuestra economía nacional. Entre aplausos, y por unanimidad, se aceptó esta proposición.

—Trató el rotario señor Ramón Magriñat, acerca de la conveniencia de apoyar los propósitos que animan al actual Gobierno de crear parques públicos en todas las poblaciones de la República, conservando en debidas condiciones los existentes, e indica la conveniencia de que se dedicara un terreno de mas de una manzana cuadrada en la Habana a la construcción de un gran parque repleto de flores.

UN GRAN LIBRO DE PROPAGANDA NACIONAL

El señor Urbano Trista, del Club Rotario de Santa Clara, deliberó extensamente refiriendo las gestiones infructuosas que en distintas ocasiones ha realizado esa organización, para conseguir la debida autorización del Gobierno de los Estados Unidos, para colocar una tarja de bronce en una de las rocas mas altas que rodean las Cataratas del Niágara, y que recuerde al poeta cubano Heredia, que dedicó una de sus odas inmortales a cantar las grandezas de aquel monumento de la Naturaleza. Pero como esa hermosa finalidad no se ha podido lograr, el señor Trista explicó que el Club Rotario de Santa Clara, con un sobrante de algo más de 500 pesos que tiene en sus arcas, y con un donativo de mil pesos del Consejo Provincial de aquella provincia, desea constituir un fondo especial para confeccionar un gran libro demostrativo de nuestros principales hechos históricos, políticos, industriales, culturales y de toda índole, que sirva de propaganda en el extranjero, de donde se reciben con frecuencia peticiones de datos acerca de nuestra potencialidad nacional, sin que en un momento dado, se puedan satisfacer esas peticiones. Dijo el señor Trista que el Japón ha confeccionado un libro espléndido a este respecto, y nosotros debieramos hacer algo análogo, contando para ello con la cooperación de nuestros hombres mas cultos, como el doctor Ramiro Guerra, y gestionando de cada Consejo Provincial un donativo igual al hecho por el de Santa Clara. Este libro después se enviaría gratis a los principales centros culturales del mundo.

El señor Trista fué muy felicitado por su iniciativa, que se acogió con entusiasmo.

EL JEFE DE POLICIA

El doctor Tomás Servando Gutiérrez, con dos palabras, ni una mas, saludó al Jefe de la Policía señor Perdomo, dándole la bienvenida.

Este militar se puso de pie leyendo estas frases:

"Señor Presidente del Rotary Club. Señores comensales: Permitidme que os lea mi pensamiento transcripto, en momento de regocijo, para de esta manera no omitir nada absolutamente a mi demostración de gratitud sin límites, por este acto enaltecedor que me ofrecen ustedes, a los pocos días de ocupar la Jefatura de la Policía Nacional, cargo honroso que se ha servido confiarme en comisión el Honorable señor Presidente de la República, durante seis meses de licencia concedida al Mayor General Pablo Mendieta, en comisión a las órdenes de dicha primera autoridad de la Nación.

He aceptado este inmerecido honor henchido de satisfacción merced a la bondad y gentileza de ustedes, de proporcionarme integrar esta mesa semanal que ostenta plenos homenajes otorgados a personalidades del mas alto relieve de nuestra sociedad.

Entre ustedes, dignísimos mentores de la cultura y de la civilidad, no me atrevería a exponer programa, si en ello hubiera pensado, para las gestiones de mi cargo, sino al contrario, se lo pediría para enseñanza que espero siempre alcanzar de ustedes.

Mi norma invariable del culto que con la mayor devoción profeso a mi carrera de militar en mi Patria querida, ha sido siempre "trabajo, disciplina, moral, buena fe". Lo mismo que he manifestado a los diligentes corresponsales de la prensa en Matanzas y a los reporters en la Habana, quienes desde los primeros momentos de mi designación para la Jefatura de la Policía Nacional, me abordaron, incesantes en el cumplimiento de su misión, tan interesante, para satisfacer a la opinión pública. Y lo que repito en esta grata y prestigiosa compañía de connotados caballeros intachables, a quienes aseguro, mi norma invariable referida.

Conozco la espinosa misión de la policía desde la primavera de mi vida, meditándola practicamente a través de los años, en todos los grados que paulatinamente he alcanzado en el Ejército Nacional por riguroso escalafón. La Jefatura que se me ha confiado, tiene el mérito indiscutible del crédito y de la alabanza que ha conquistado fuera y dentro del país, el Cuerpo de la Policía Nacional de la Habana, y por conservarlo incólume no se agotarán mis esfuerzos ni mis desvelos. Muchas gracias."

MR. GERK

El Jefe de la Policía de San Luis, Mr. Gerk, pronunció seguidamente un sencillo discurso en inglés, sirviéndole de traductor el señor Simon, Manager del Hotel Plaza.

Manifestó que tenía el gusto de saludar a los rotarios de la Habana, en nombre de sus compañeros los rotarios de la ciudad de San Luis. Que este viaje le ha servido de gran satisfacción, pues ha podido apreciar de por sí los progresos de la Habana y la cultura ciudadana de sus habitantes, lo que se observa en cuanto se transita unos instantes por nuestras calles.

Le ha impresionado sobre manera la forma correcta como actua la policía de la Habana, siempre con la sonrisa en los labios, lo que no ha visto nunca en las poblaciones americanas.

Es tan grata la impresión que ha recibido de la Habana, que en cuanto sus ocupaciones oficiales se lo permitan volverá a visitarnos.

YESO CUBANO

Mostró el doctor Carlos Gárate a los concurrentes la hermosa placa de yeso construida en los talleres de los señores Rodríguez y Cía., nueva industria en el país.

—La sesión terminó a la una y media de la tarde.

A SU LLEGADA A SANTIAGO DE CUBA, EL SEÑOR FACUNDO BACARDI HACE AL "DIARIO" ALGUNAS DECLARACIONES

El señor Presidente de la República será recibido en el pueblo de Aguacate con grandes festejos.—Los concursos locales de maternidad. — Una mujer trató de suicidarse

SENTIDO FALLECIMIENTO

UNION DE REYES, Noviembre 17.—DIARIO, Habana. — Hoy a las cinco de la tarde falleció el antiguo vecino señor Dámaso Fernández, distinguido hombre público que gozaba de la consideración de todo el pueblo. Su muerte ha sido muy sentida. Infinidad de vecinos de esta localidad desfiló por la casa mortuoria a testimoniar su pésame a los familiares del finado.—Iglesias, Corresponsal.

UNA MUJER TRATO DE SUICIDARSE PRENDIENDOSE LOS VESTIDOS

MARIANAO, noviembre 17. DIARIO, Habana. Margarita Paez Cárdenas, de Marianao, vecina de Boquete número uno y de 25 años de edad fué asistida en la casa de socorro por el doctor Anglés, de quemaduras graves diseminadas por el cuerpo, que se causó al prenderse los vestidos con la intención de suicidarse. La lesionada fué trasladada al Hospital Calixto García para atender a su curación.

TIMADOR DETENIDO

Hoy fué detenido por el vigilante particular, Pedro García, un sujeto de la raza blanca, el cual se negó a dar sus generales en la Jefatura de la Policía, fué sorprendido en los momentos en que recorría los establecimientos de Buena Vista donde compraba cigarros, en los cuales daba un peso para cobrar y al recibir el vuelto escamoteaba una peseta y la cambiaba por un níkel, reclamando luego la diferencia, alegando que se habían equivocado los amos de las vidrieras de tabaco.

Por no presentar la fianza que se le señaló en el Juzgado, fianza que ascendía a la cantidad de cien pesos, ingresó en el Vivac.—Cortés, Corresponsal.

EL SEÑOR PRESIDENTE SERA RECIBIDO EN AGUACATE CON GRANDES FESTEJOS

AGUACATE, noviembre 17. DIARIO, Habana. Convocados por el Alcalde Municipal reuniéronse anoche en el salón de sesiones del Ayuntamiento elementos del comercio y las industrias, tratando del recibimiento al señor Presidente de la República el día 20 del actual.

Entre los acuerdos tomados figura la recepción en la sociedad "El Liceo" y el adorno de las calles siendo designado para esto el Contador Municipal señor Egusquiza, persona competente y activa.

Todas las sociedades han acordado unirse a la manifestación y el cierre del comercio el día 20 y abierto los demás días hasta las doce.

El Consejero Provincial señor Pulido está invitando personalmente a los habitantes de Bainoa y Caraballo para que concurran ese día a dicho acto.

Elementos de arraigo del término laboran porque la exposición resulte un éxito.—Fernández Hoyos, Corresponsal.

EN NUEVITAS

NUEVITAS, noviembre 17. DIARIO, Habana. Por acuerdo entre el Jurado de Maternidad y el Jefe de Sanidad doctor Mora Iturralde, ha sido pospuesta la celebración del concurso para el día 26 del corriente, habiendo prometido asistir expresamente el inspector provincial de Sanidad.—Ramón Pérez, Corresponsal.

INGIRIO ROMPE-ROCA POR RON

CAMAGUEY, noviembre 17. DIARIO, Habana. Un individuo de treinta y cuatro años nombrado Francisco Peña Mongora, empleado en la finca Jimiru, enclavada en el barrio Contramaestre, fué traido muerto a la ciudad por su hermano, Rafael que declaró haber encontrado a Francisco esta mañana en gravísimo estado y al interrogarle le contestó haber ingerido por error en vez de roy, rompe roca, un veneno activo.

Sigue diciendo Rafael que procedió en seguida a trasladarlo a la ciudad con el fin de buscarle auxilios facultativos, falleciendo al cruzar por la finca La Purísima.

Para las cuatro de esta tarde, está señalada la autopsia del infortunado campesino.—Silva, Corresponsal.

EN FAVOR DE UNA CARRETERA EN VUELTAS

VUELTAS, noviembre 17. DIARIO, Habana. Una manifestación celebrada ayer por distintos barrios de este término solicitó del Ayuntamiento tome interés por el arreglo de la carretera de Aguada de Moya a este pueblo que se encuentra en deplorable estado.

La Cámara Municipal en sesión de hoy acordó telegrafiar en este sentido al Presidente de la República, Secretario de Obras Públicas y Representante Carlos Machado que prometió ocuparse de la obra de gran utilidad.

El pueblo verá gustosamente que comenzarán pronto los trabajos del referido arreglo.—Corresponsal.

QUEMADA CASUALMENTE

ENCRUCIJADA, noviembre 17. DIARIO, Habana. Anoche, encontrándose leyendo en su residencia la mestiza señorita Adelina Valdés, de 17 años se le inflamó la lámpara estando a pique de perecer quemada.

Su estado es muy grave.—Borges, Especial.

MUERTO A TIROS EN SANTA CLARA UN INDIVIDUO

SANTA CLARA, noviembre 16. DIARIO, Habana. En la mañana de hoy fué muerto a tiros en un puesto de la calle de Independencia de esta ciudad, Manuel Alvarez Cañizares, no pudiendo ser detenidos los autores del hecho, los que son perseguidos por policías y fuerzas públicas.

En el lugar del hecho constituyóse el Juzgado practicando investigaciones.—Torrens.

HERIDO EN GUANABACOA

(Por Telégrafo)

GUANABACOA, noviembre 17.—DIARIO, Habana.—En la Casa de Socorro fué asistido por el médico de guardia doctor Jiménez Gallo el blanco Pedro Alvarez Domínguez, de cuarenta y dos años de edad y vecino de Santa María del Rosario, de una herida cnntusa, grave, en la cabeza, manifestando se la había ocasionado el blanco Francisco Soto, vecino de San Francisco de Paula, finca La Piedra, al transitar por un callejón.—Cortés.

LOS COLONOS DE HERSHEY EN LA EXPOSICION

(Por Telégrafo)

MADRUGA, noviembre 17.—DIARIO, Habana.—Existe gran animación entre los colonos del central San Antonio de la Compañía Hershey de este término, para concurrir a la Exposición que se celebrará el próximo domingo en el Central Rosario de Aguacate.—G. Alonso, corresponsal.

SE INCENDIO UN AUTOMOVIL EN SANTA MARIA DEL ROSARIO

(Por Telégrafo)

GUANABACOA, noviembre 17.—DIARIO, Habana.—En la carretera de Santa María del Rosario fué destruído por el fuego un automóvil, acudiendo el material de incendio de esta villa y los bomberos.

Manifestó el chauffeur, René Rodríguez Placeres, al sargento de Policía de Naranjo, que transitando por dicha carretera guiando el auto indicado marcado con el número 10087, propiedad de José Arabi Rodríguez, vecino de Reina 27 en la Habana, notó que el motor fallaba, por cuyo motivo se detuvo frente a la bodega "La Yuca", comprando una vela; púsose a observar lo que ocurría, inflamándosele el carburador.—Cortés.

INAUGURADO EN JARUCO EL SERVICIO DE HIGIENE INFANTIL

(Por Telégrafo)

JARUCO, noviembre 17.— DIARIO, Habana. A las diez de la mañana de hoy ha quedado inaugurado el servicio de higiene infantil y protección a la maternidad.

Citados por el jefe de Sanidad doctor Padrol, se reunió en los salones de la Jefatura un gran número de señoras y señoritas, las autoridades judiciales, gubernativa y militar, presidentes de colectividades y sociedades y numerosos padres de familia y prensa local.

Presidió el hermoso acto verificado, el doctor Valladares, supervisor provincial de Sanidad.

Le acompañan en su altruísta labor el doctor José M. Otero y el señor Constantino Otero, secretario del supervisor.

El doctor Valladares disertó y analizó la gran importancia que tiene en todas sus fases la maternidad y la higiene infantil a las que el general Machado y el secretario doctor Francisco M. Fernández se proponen ayudar y proteger, resultando una conferencia instructiva para todos los oyentes.

A continuación hablaron los doctores José M. Otero, doctor Juárez, médico municipal, doctor Alcoz, juez de Instrucción y el doctor Padrol, jefe local.

En el propio acto se nombraron los comités de damas, resultando presidenta de maternidad la señora Angela Rodríguez de Fernández, y presidenta de higiene infantil la señorita Esperanza Candamo.—Campa, corresponsal.

LABOR SANITARIA EN SAGUA LA GRANDE

SAGUA LA GRANDE, noviembre 17. DIARIO. Habana.—Los comisionados por la Secretaría de Sanidad llegados ayer a esta, doctores Félix Giraid y Armando Pascual y los Inspectores Alberto S. Rodríguez y Raúl Pujol, han prestado importante servicio arrojando más de novecientas libras de bacalao en mal estado, ocupado en la Compañía Importadora y a otras varias casas de esta localidad.

Dicho bacalao fué quemado en el vertedero público.

El propio doctor Giral con el personal a sus órdenes, sorprendió por la madrugada a numerosos expendedores de leche con el líquido alimenticio adulterado, arrojando más de quinientos litros.

Llevan notificadas hasta ahora más de seiscientas multas por distintas faltas e infracciones. El pueblo de Sagua aplaude la actitud asumida por dichos funcionarios y al mismo tiempo felicita a la Secretaría de Sanidad por la obra emprendida.

CORRESPONSAL.

EL CONCURSO DE MATERNIDAD EN COLON

COLON, noviembre 17. DIARIO, Habana.—El próximo domingo 20 del actual, llevaráse a efecto el concurso local de maternidad seleccionando los niños por los médicos doctores Fernando Pérez Díaz, Presidente; José Mata, Supervisor Provincial Delegado de la Secretaría; Oscar López, Enrique Pascual, Julio Miranda y José Francisco Sotolongo, secretario

El Comité de Damas, organizado admirablemente, donó a todos los concursantes, metálico, ropitas, frazaditas y alimentos.

Celébranse mucho las gestiones del doctor Pérez Díaz Jefe del Servicio de Higiene Infantil y del doctor Mata, Supervisor Provincial y la señora Pepillita Alvarez de Fernández.

COLLAZO, Corresponsal.

LLEGO A SANTIAGO DE CUBA EL SR. BACARDI

SANTIAGO DE CUBA, noviembre 17. DIARIO. Habana. En el vapor "Carrillo" y no "Siboney", como equivocadamente se publicó, arribó esta mañana a playas cubanas el joven y popular industrial cubano, señor Facundo Bacardí.

En varios remolcadores y lanchas gasolineras salieron sus amigos a recibirle.

La canoa triunfadora que tan buen papel hizo en las últimas regatas nacionales, también fué con sus tripulantes a esperar al bien querido Presidente del Club, donde todos los suyos lo esperaban siendo recibido con entusiasta alegría.

Al desembarcar Bacardí, fué delirantemente ovacionado por amigos y socios del Club, habiéndose obsequiado a la concurrencia espléndidamente. El Presidente interino señor Arturo Illas, en frases corteses, dióle la bienvenida a nombre de los asociados y más tarde Bacardí habló con nosotros, declarándonos que había experimentado gran satisfacción como cubano en el extranjero, al poder comprobar el buen nombre que goza allí nuestra patria.

Realmente, díjonos, es una obra grande la que ha hecho el Gobierno actual consiguiendo que nuestra Patria alcance un nombre y una consideración grande internacionalmente.

He podido desde el extranjero experimentar grata satisfacción con la implantación de los aranceles que han de traer positivos beneficios para el engrandecimiento de nuestras industrias y comercios.

Con leyes como esta, agregó, Cuba se encauzará por senderos de prosperidad indiscutible y llegará a su máxima grandeza de potencialidad económica.

A la una de la tarde de hoy se celebró el banquete homenaje en honor del expresado señor Bacardí, asistiendo significados miembros de la Banca, la Industria, el comercio, prensa y autoridades.

Después de las tres de la tarde terminó el fraternal ágape con que se dió la bienvenida a este cubano joven de grandes energías.

PERERA.

La delegación .....

(Viene de la pág. PRIMERA)

Pérez Alfonseca, ministro en la Habana.

ASESORES DE LA LIGA DE LAS NACIONES A LA CONFERENCIA DE INMIGRACION EN CUBA

GINEBRA, noviembre 17. (A. P.) Cuba ha invitado a la Liga de las Naciones y al Bureau Internacional de Trabajo para que envíen delegados, con el carácter de asesores, a la Conferencia Internacional de Inmigración que se celebrará en la Habana a partir del 31 de marzo de 1928. Se dice que estas invitaciones no se han hecho por iniciativa de Cuba, sino en virtud de las decisiones adoptadas por un comité del Instituto Internacional de Agricultura de Roma, que ha estado preparando la labor para dicha conferencia.

El Dr. Agüero Betancourt, representante del consejo de la Liga de las Naciones, presidirá probablemente la Conferencia de Inmigración, y Albert Thomas director del Bureau Internacional del Trabajo, tiene el propósito de asistir a la conferencia con motivo de su proyectado viaje a Centro América. Se anunció esta noche que Luis Valorez, director de la sección de Inmigración del Bureau del Trabajo, también concurrirá al Congreso.

Será desviada la .....

(Viene de la pág. PRIMERA)

de tratar sobre la desviación que ha de hacerse dentro de pocas semanas de la línea del ferrocarril que pasa precisamente por frente al Hospital de Dementes de Cuba (Mazorra) y que en lo sucesivo pasará por el lindero de los terrenos del mismo.

El Ingeniero Stigner hizo presente al Secretario de Sanidad que el Administrador General de los 'Unidos' deseaba complacer al Honorable señor Presidente de la República, General Machado, autor del proyecto de desviar el curso de la línea, toda vez que con motivo de permitírsele a muchos dementes 'pacíficos' el poder pasear por los terrenos del hospital, a veces se han registrado accidentes desagradables no siendo culpables, en la mayoría de los casos, los maquinistas.

Por la tarde, ayer mismo, trató sobre el propio asunto con el Secretario de Sanidad, el doctor Rodrigo Arias y Delgado, Director General del Hospital de 'Mazorra'.

Así, pues, según nos declaró el Secretario de Sanidad, dentro de pocas semanas quedarán terminados los trabajos de desviación de la vía férrea que pasa por Mazorra.

GRAVES QUEMADURAS

(Por Telégrafo)

CIENFUEGOS, noviembre 17.—DIARIO, Habana.— Un distinguido matrimonio de Cartagena ha sufrido un lamentable accidente al explotar un reverbero.

La señora Josefina Moreno—que lo manipulaba—resultó con horribles quemaduras y al auxiliarla su esposo, el farmacéutico doctor Manuel Salcedo, también sufrió otras, no menos graves, en las manos.

La providencial y heroica intervención del chinito José Chang libró de una muerte espantosa a la señora Moreno de Salcedo, a la que desesperadamente arrancó las ropas, en las que hacían pasto las llamas, rápidamente.

La desventurada dama había dado a luz ha pocos días, y por ello su estado es sumamente grave.

Ha sido muy sentido este accidente, por la general estimación y merecidos afectos que disfrutan los esposos Salcedo-Herrera.— Anastasio García, Representante Viajero.

Afírmase .....

(Viene de la pág. PRIMERA)

"Señor: El Presidente de Cuba, general Machado, haciéndose interprete del espíritu de la unánime opinión de mi patria, os ofrece esta alta condecoración, rindiendo así homenaje a vuestros altos méritos, y como homenaje que tributa también la Marina cubana a la gloriosa Marina española". A continuación dedicó unos párrafos a rememorar la epopeya española, afirmando el amor inextinguible de Cuba a la nación progenitora.

El embajador lamentó la ausencia del ministro de Marina, contraalmirante Honorio Cornejo, quien habría recordado la acogida que dispensó Cuba al crucero "Alfonso XIII" que constituyó uno de los momentos de mayor emoción de la fraternidad hispano-cubana.

También condecoró a los aviadores Franco y Ruiz de Alda, y agregó que este acto sería completamente feliz si estuviera presente el mayorgado aviador teniente Durán. Pide a Primo de Rivera entregue a la familia la condecoración.

Terminó diciendo: "Me siento orgulloso de poner las insignias en el pecho del Marqués de Estella, donde tantas otras acreditan los servicios prestados a la patria, especialmente la Cruz de San Fernando, orgullo del Ejército español."

El general Primo de Rivera expresó su profunda gratitud hacia el Presidente Machado y el embajador García Kohly, y las palabras que éste le ha dedicado. Lucirá la condecoración al lado de otra que ostenta y que le concedió el propio General Machado. "Estos actos tienen más importancia cada día y afirman la intimidad de sentimientos indestructibles entre España y Cuba", dijo.

Elogia la labor del embajador y alude al bautizo de ayer. Se muestra satisfecho, en nombre de la sociedad española, de que haya nacido en España y se haya bautizado en Madrid una hija de García Kohly, que siempre recordó con orgullo su origen español.

Entregará al padre de Durán la condecoración concedida por el Gobierno de Cuba a su glorioso o infortunado hijo.

Tanto el Embajador como el Presidente del Consejo fueron muy aplaudidos. Después se celebró un baile.

LOS DUQUES DE APULIA MARCHAN A TRIPOLI

NAPOLES, Italia, noviembre 17. —(AP.) Los duques de Apulia, que recientemente contrajeron matrimonio salieron hoy hacia Tripoli. Cuatro destroyeres dieron escolta al barco en que viajaban los duques.

UN PRINCIPE NO ES UN HOMBRE PUBLICO

CHARLOTTEMBURGO, Alemania, noviembre 17. (A. P.) Un Hohenzollern puede ser príncipe, pero no es un hombre público, y como ciudadano particular tiene derecho a la protección de la ley si no quiere que se utilice su fotografía sin previa autorización, especialmente junto a la de otro hombre que le haya "caracterizado" en diversas ocasiones.

Este fué el fallo de un tribunal en el caso del Príncipe Guillermo de Prusia, primogénito del exPríncipe heredero de la Corona, que demandó a una compañía de publicidad que lanzó un libro acerca de las aventuras de Enrique Domela, que simuló ser el Príncipe Guillermo hace algún tiempo. En la cubierta del libro aparecen las fotografías del príncipe y de Domela.

Los ferroviarios .....

(Viene de la pág. PRIMERA)

mandad Ferroviaria, de la Delegación de la Habana, que de modo más caracterizado figuran en su Directiva: Miguel Angel Delgado; Alberto González y Antonio Morales, este último primer Vice-Presidente.

El señor Delegado, hablando con los repórters dijo que habían ido a conferenciar con el señor Zayas Bazán, con el propósito de darle cuenta delest ado de excitación en que se encuentra la Hermandad Ferroviaria, desde que con motivo de tener que cubrirse el cargo de Delegado de aquella entidad a la Caja de Jubilaciones, muchos ferroviarios se habían dispuesto a apoyar al señor Antonio González que disfruta de enormes simpatías entre todos.

—Los elementos rojos, los anarquistas, nos dijo el señor Delgado, surgieron en ese momento y están haciendo una campaña tendiente principalmente a apoderarse de los destinos de la Hermandad con el pretexto de combatir al señor González. Nosotros hemos venido a advertir al Secretario de que en la reunión inmediata que celebraremos en los primeros días de diciembre puede llegar a alterarse gravemente el orden, porque los partidarios del señor González, no toleraremos imposiciones violentas de elementos con quienes la Hermandad no simpatiza.

Hasta ahí, la grave declaración del señor Delgado de la cual participaban también los dos señores: Morales y González que estaban presentes.

El Congreso .....

(Viene de la pág. PRIMERA)

cia dominicana a la limitación internacional de las zafras y control del mercado producto, encontraron que era imposible adoptar las medidas cubanas, a causa de la ley de franquicias agrarias que protege los intereses creados. Las Comisiones eran dos, un alegal, formada por abogados distinguidos, y otra económica, constituída por hacendados, habiendo trabajado mucho en esta última, con tesón e inteligencia, el señor Felipe Vicini.

La Ley Azucarera votada hoy es prohibitiva para la expansión de la industria, pues aumenta en un ciento cincuenta por ciento los derechos ad-valorem de toda maquinaria azucarera para nuevos ingenios, y también la que llegue destinada a la ampliación de los actuales en producción. Se estima que la próxima zafra dominicana será de 350 mil toneladas, siendo la capacidad industrial de los ingenios de cuatrocientas mil toneladas.

Muchos dueños de ...

(Viene de la pág. PRIMERA)

En la práctica no es así. Pudo demostrarse en la mayoría de los casos que esos señores alquilan con las garantías corrientes del fiador o los dos meses en fondo a un individuo que se presenta y que dice ser solo o casado. Después de extenderse el contrato, el hombre ve con sorpresa que a la accesoria van muchos individuos, pero como les pagan su alquiler, carece de medios legales para desalojarlo. El doctor Miguel de Marcos no encontró en ningun caso el hecho delictuoso de la connivencia para la explotación del vicio.

Presenciando estas investigaciones estaba el señor Godínez, a quien se atribuyen planes de perseguir activamente en estos días a vividores de mala fama, extranjeros, los cuales una vez que sean detenidos, serán expulsados del territorio nacional.

M.E.C.D. 2016

Mercado de Cambios

NUEVA YORK, Nov. 17. (A. P.)
INGLATERRA: Libra esterlina fa. 4.86.6.
Vista . . . . . 4.87 3|16
Cable . . . . . 4.87 17|32
60 días 4.83¼
ESPAÑA: Par 19.3 centavos por peseta.
Vista 17.01½
FRANCIA: Par 19.3 centavos por franco.
Vista . . . . . 3.92 15|16
Cable . . . . . 3.93 3|16
SUIZA: Par 19.3 centavos franco.
Vista 19.28½
BELGICA (Belga nueva moneda) Par 13.88.
Vista 13.95
ITALIA: Par 19.3 centavos por libra
Vista 5.44
Cable 5.44½
SUECIA: Par 19.3 centavos por corona.
Vista 26.92
HOLANDA: Par 40.42 centavos por florín.
Vista 40.37
GRECIA: Par 193 por dracma.
Vista 1.32½
NORUEGA: Par 26.8 centavos por corona.
Vista 26.58
DINAMARCA: Par 26.8 centavos por corona.
Vista 26.79½
CHECOESLOVAQUIA: Par 20.3 centavos por dinar.
Vista 2.96¼
RUMANIA: Par 19.3 centavos por lei.
Vista 0.62
POLONIA: Par 19.3 centavos por zloty.
Vista 11.25
ALEMANIA: Par 23.82 centavos por marco.
Vista 23.85½
AUSTRIA: Par 14.07 centavos por chelín.
Vista 0.14.10
JAPON: Par 49.3 centavos por yen.
Vista 45.68
CHINA: Par 70.278 por taej.
Vista 63.75
ARGENTINA: Par 42.40 centavos por peso.
Vista 42.78
BRASIL: Par 32.40 centavos por mil reis.
Vista 11.97
MONTREAL: Par 100 centavos por dólar.
Vista . . . . . 100.17 3|16

PLATA EN BARRAS

NUEVA YORK, Nov. 17. (A. P.)
Plata en barras 57½

BOLSA DE MADRID

MADRID, noviembre 17. (A. P.)

	Pesetas
Franco	23.15
Libra esterlina	28.63

BOLSA DE BARCELONA

BARCELONA, Nov. 17. (A. P.)
El dollar se cotizó a 5.88.5 ptas.

BOLSA DE PARIS

PARIS, noviembre 17. (A. P.)
Los precios de los valores cotizados hoy en esta Bolsa estuvieron firmes.

	Francos
Renta del 3 por 100	57.30
Empréstito del 5 por 100 . .	74.50
Cambios sobre Londres . .	124.03
El dollar se cotizó a	25.43

BOLSA DE LONDRES

LONDRES, noviembre 17. (A. P.)
En esta Bolsa se cotizaron hoy los siguientes valores:

United Hav. Railway ex-div.	66
Consolidados por dinero . .	55
Empréstito británico del 5 por 100 ex-div.	100⅞
Empréstito británico del 4½ por 100	96¼

Mercado de Bonos

BONOS CUBANOS

NUEVA YORK, Nov. 17. (A. P.)

	Alto	Bajo	Cierre
Int Tel y Tel.	152¼	150½	151½
Cuba 5 1|2 s. 1953	102½	102½	102½
Cuba Ex 5 s. 1944	100¼	—	—
Cuba Ex 5 s. 1949	101¼	—	—
Cuba Ex 4 1|4 s 1949	95½	—	—
Cuba RR. 5 s. 1952	97¾	97⅝	97¾
Hav. Elec. 5s. 1952	95	—	—

BONOS INTERNACIONALES

NUEVA YORK, Nov. 17. (A. P.)

	Alto	Bajo	Cierre
C. Burdeos 6 s 1934	99⅝	99¼	99⅝
C. Lyons 6 s. 1934	99⅜	99¼	99⅜
Marsella 6 s. 1934	99½	99¼	99¼
Alemania 7 s. 1949	106⅜	106	106
Francia 7 s.			
Holanda 6 s. 1954	103	103	103
Argentina 6 s. 1957	100	100	100
Rep. Chile 7 s. 1942	102	101½	102
Eslovak Rep. 8s 1951	109½	109	109

BONOS DE LA LIBERTAD

NUEVA YORK, Nov. 17. (A. P.)

	Alto	Bajo	Cierre
Liberty 3 1|2 s.	101.24	101.21	101.21
1o. 4 s. . . .			
2o. 4 s. . . .			
1o. 4 1|4 s.	103.15	103.10	103.12
3o. 4 1|4 s. . .	100.29	100.28	100.28
4o. 4 1|4 s.	104.3	104	104.1
U S T 4 s. . .	110.13	110.8	110.10
U S T 4 1|4 s.	115.12	115.5	115.9
U S T 3 3|4 s.	107.12	107.9	107.9
U S T 3 3|8 s.	102.14	102.8	102.11

Los nuevos aranceles y la industria nacional de confecciones

En la Asociación de Comerciantes de la Habana se reunió ayer la comisión designada por la Sección de Tejidos, Sedería y Confecciones de dicho organismo, para tratar de la forma en que ha de exponerse, ante la Comisión Técnica Arancelaria, la necesidad de conceder mayor protección a las confecciones de tejidos de algodón, cuya industria no ha hallado en los nuevos Aranceles de Aduanas la ayuda que merece, no sólo por su excepcional importancia, sino también porque es de desarrollo fácil e inmediato, dando ocupación a millares de mujeres cubanas.

La Comisión que tiene a su cargo el estudio de este problema, desea presentar una exposición razonada de sus justísimas aspiraciones y por ello no quedará terminado dicho trabajo hasta fines de la semana próxima, ya que es necesario presentar datos numéricos que pongan de manifiesto el lamentable olvido en que, sin duda involuntariamente, se ha dejado a las confecciones de tejidos de algodón.

Interín se realiza el estudio mencionado, la Asociación de Comerciantes de la Habana desea hacer público su deseo de recibir informes u opiniones sobre la protección que ha de recabarse, a cuyo efecto dirige un llamamiento a todos los interesados en tal industria, para que expongan urgentemente su criterio a la comisión de la referida Asociación de Comerciantes de la Habana, cooperando así a una labor positivamente patriótica y beneficiosa.

La propia Asociación de Comerciantes de la Habana se ofrece para informar ampliamente sobre estas aspiraciones de los industriales dedicados a confecciones hechas con tejidos de algodón, facilitando los antecedentes que solicite cualquier entidad o persona a quien tal negocio interese.

Anúnciese en el Diario de la Marina

VALORES AZUCAREROS

	Alto	Bajo	Cierre
American Sgar Venta 2200 .	75¾	75	75
Cuban A. Sugar Venta 7800 .	22¼	20½	22¼
C. C. Sugar Venta 2800 .	7K	7⅜	7⅜
C C Sugar Pref. Venta 1000 .	33	32⅝	33
P. Alegre Sugar Venta 100 .	33	33	33

CRONICA DE TRIBUNALES

COMENZO AYER A VERSE LA CAUSA POR ESTAFA DE VEINTISIETE MIL PESOS AL "NATIONAL CITY BANK"

Luis Calcagno Grossa o Enrique Charino y Pedro Silva Montero o Manuel González Guzmán, acusados en esta causa, fueron detenidos en la zona del canal de Panamá y extraditados por dicho país

EN EL SUPREMO

RECURSO EN CAUSA POR FALSEDAD EN DOCUMENTO PUBLICO

Ante la Sala de lo Criminal del Tribunal Supremo ha quedado conclusa para fallo, la vista del recurso de casación que, por infracción de ley, interpuso el doctor Carlos M. Palma a nombre de los procesados Juan Quintana y Juan Esplugas, contra el fallo de la Sala Primera de lo Criminal de la Audiencia de la Habana, que los condenó a la pena de dos años de reclusión, como autores de un delito de falsedad en documento público, cometido por particulares.

El doctor Palma pronunció un brillante informe, enumerando con precisión y claridad los motivos de casación que alega, con acopio de citas de jurisprudencias e interesando la nulidad de la aludida sentencia, la cual se dictó como consecuencia del litigio producido por los valiosos terrenos de Zapata.

Impugnó el recurso, también en forma brillante, la representación de la acusación particular, a cargo del doctor Eduardo Escasena, parte no recurrente, quien solicitó sea confirmado el fallo mencionado.

Por su parte, el Teniente Fiscal del Tribunal doctor Wenceslao Gálvez se adhirió, en parte, al recurso del doctor Palma, pues estima que los hechos probados no constituyen el delito de falsedad apuntado, y sí solamente el de tentativa de estafa, razón por la cual, lo mismo que el Letrado recurrente, interesó la casación de la sentencia.

RECURSOS SIN LUGAR

La Sala de lo Criminal del Tribunal Supremo ha dictado sentencia declarando sin lugar el recurso de casación establecido por el procesado Bernardo Díaz Gelpi, carretonero y vecino de esta ciudad, contra el fallo de la Sala Segunda de lo Criminal de la Audiencia de la Habana, que lo condenó a la pena de tres años, seis meses y veintiún días de presidio correccional, como autor de un delito de robo.

De igual modo ha declarado sin lugar la nombrada Sala, el recurso de casación interpuesto por el procesado Pablo Bacallao Piedra, comerciante y vecino de esta ciudad, contra el fallo de la Sala Segunda de lo Criminal de la Audiencia de la Habana, que lo condenó a tres meses de arresto mayor y multa de doscientos pesos, como autor de un delito de infracción de la Ley de Drogas.

Así mismo ha declarado sin lugar la citada Sala, el recurso de casación interpuesto por el procesado Sagrado Carmenate Garriga, cuya ocupación no consta, vecino de Ojo de Agua, contra el fallo de la Audiencia de Oriente, que lo condenó a la pena de un año, ocho meses y veintiún días de prisión correccional, como autor de un delito de lesiones graves.

PLEITO DE UNA SOCIEDAD COMERCIAL

En sentencia dictada al efecto, la Sala de lo Civil del aludido Tribunal Supremo, ha declarado sin lugar el recurso de casación establecido por Arturo Rivera González, propietario y vecino de esta ciudad, contra el fallo de la Sala de idéntica denominación de la Audiencia de la Habana, en los autos del juicio declarativo de mayor cuantía que, en cobro de pesos y ante el Juzgado de Primera Instancia del Oeste, promoviera la sociedad de Gutiérrez y Hermano, del comercio de esta plaza, contra el recurrente.

La Audiencia confirmó el fallo del Juez, que declaró con lugar la demanda y condenó al demandado a pagar a la parte actora la cantidad de 2.379 pesos, 50 centavos, intereses y costas.

SEÑALAMIENTOS PARA HOY EN EL SUPREMO

Sala de lo Criminal

Santa Clara. Atentado. Aniceto Rivero. Ponente: doctor Rabel.

Santa Clara. Hurto. Francisco Justiniani. Ponente: doctor Bordenave.

Habana. Hurto. Centro Gallego contra Luis Pesca. Ponente: doctor Vandama.

Oriente. Infracción Ordenanzas Mnicipales. Julio Castro. Ponente: doctor Salcedo.

Habana. Estafa. Francisco Pividal. Ponente: doctor Salcedo.

Habana. Infracción de la ley de drogas. Erasmo Calvo. Ponente: doctor Caturla.

Habana. Perjurio. Manuel Carballeira. Ponente: doctor Rabell.

Sala de lo Civil

Habana. Mayor cuantía. Tirso Luis contra Margarita Soto. Ponente: doctor Avendaño. Letrados: doctores G. Barrios y Castroverde.

Camagüey. Benigno Rodríguez contra Compañía de Seguros Cuba. Ponente: doctor Figueroa. Letrados: doctores Llorente y Herrera.

Mayor cuantía. Habana. Angel F. de Castro contra Juan Fernández de Castro. Ponente: doctor Edelmann. Letrados: doctores Alfonso y Puente.

Habana. Contencioso-administrativo. Administración del Estado contra Pedro Fango. Ponente: doctor Cervantes. Fiscal.

Habana. Contencioso-administrativo. Administración del Estado contra Manuel Silva. Ponente: doctor Trelles. Fiscal.

EN LA AUDIENCIA

EL PROCESO POR ESTAFA DE $27,000 AL NATIONAL CITY BANK OF NEW YORK

Ha comenzado a celebrarse ante la Sala Primera de lo Criminal de esta Audiencia el juicio oral de la causa instruída a Luis Calcagno Grossa o Enrique Charino y a Pedro Silva Montero o Manuel González Guzmán, por estafa de $27.000.00 al National City Bank de esta ciudad.

Según el Ministerio Fiscal y la acusación particular, representada por el doctor José E. Gorrín, en representación de dicho Banco, los procesados, valiéndose de documentos falsos, expedidos desde Buenos Aires, contra la plaza de Londres, por valor de 5.750 libras esterlinas, o sea $27.000.00, como si fueran letras de cambio, se apoderaron de dicha suma defraudando al Banco citado.

Tanto el Fiscal como la acusación tienen interesada para los procesados la pena de cuatro años de presidio correccional y la indemnización correspondiente.

Ayer se practicó la prueba de confesión de los encausados, los que manifestaron que realizaron una operación lícita al abrir una cuenta corriente en el Banco por medio de los documentos de que se valieron, que son, afirman, legítimos y cuya falsedad no se ha demostrado; que no estaban de acuerdo en la realización del hecho, aunque juntos llegaron a Cuba a bordo del vapor Mongolia, y juntos se marcharon de este país, a bordo del vapor Atenas.

Los procesados fueron detenidos en la zona del Canal de Panamá y extraditados a Cuba para responder a los cargos que se les hacen.

En su declaración los testigos demostraron ser personas cultas, respondiendo hábilmente a cuantos interrogatorios fueron sometidos.

También declaró el señor José Suárez, subcontador del National City Bank, quien manifestó que pagó dicha suma porque el First National Bank of Boston, entidad bancaria de esta plaza, les manifestó que las letras eran correctas, habiéndole estampado el O. K., que es el signo convencional de aprobación de las operaciones.

Hoy continuará el juicio oral. Los procesados están defendidos por los doctores José Garciaso de la Vega y Ramón Zaydín.

IMPORTANTE PLEITO SOBRE TESTAMENTARIA

Caso de apelación, como lo será, seguramente, conocerá pronto la Sala de lo Civil de esta Audiencia, de un pleito importante sobre testamentaría.

Ante el Juzgado de Primera Instancia del Centro, a cargo del doctor Manuel Gutiérrez Balmaseda, que prestigia la judicatura cubana, se estableció pleito por el señor Francisco Sobredo Ramos, a nombre de sus menores hijos Sergio Antonio y Rosa Margarita Sobredo Herrera, en demanda de que se abone a dichos menores la cantidad de cincuenta mil novecientos nueve pesos, parte proporcional calculada sobre el cuerpo general de bienes que importa más de medio millón de pesos, de la herencia dejada por el señor Francisco Herrera Céspedes, abuelo de los menores, que otorgó testamento ante el Notario doctor Gabriel López Miguenes, el día 19 de julio de 1907, consignando en su cláusula sexta que "instituye por sus únicos y universales herederos a sus legítimos hijos Caridad Rosa y Sergio Herrera Leyte Vidal, por partes iguales y a cada uno de sus hijos y descendientes que nazcan después de su muerte o de la otorgación del testamento".

Y, alrededor de la interpretación de esa cláusula, en donde aparece haber dicho el doctor Herrera que instituía por sus herederos a sus hijos y a los que nacieran después de su muerte o de la otorgación de aquel, se basa el actor, para pedir que se eche abajo todo cuanto se ha realizado en relación con la herencia.

Como fundamento capital de la reclamación pide que se declare, además, que también sus dos hijos Sergio Antonio y Rosa Margarita, nietos del doctor Herrera, tienen derecho a heredar, por haber nacido antes de su fallecimiento y después de la otorgación del testamento.

Intervienen en este pleito los doctores Manuel Fernández Supervielle, a nombre del demandante doctor Sobredo Ramos; el doctor Juan Carlos Andreu del Junco, en representación de Margarita Leyte Vidal; y el doctor Lorenzo M. Arrechea por la esposa del señor Sobredo y el doctor Ramón González Barrios, como letrado director de la señorita Caridad Herrera Leyte Vidal.

EL SUCESO AUTOMOVILISTA DE LA CALZADA DE PUENTES GRANDES

Un nuevo triunfo jurídico acaba de obtener, ante la Sala Tercera de lo Criminal de la Audiencia, el consagrado criminalista doctor Felipe González Sarraín, al obtener la absolución de su defendido Eugenio Morín Barroso, químico azucarero de esta Capital, a quien se acusaba de lesiones graves por imprudencia y para quien el Fiscal solicitó la pena de dos meses, un día de arresto mayor.

Relata la Sala en su Resultando Probado que el día 2 de agosto del pasado año, conducía un auto Marmon, por la Calzada de Puentes Grandes a la Habana el señor Morín y delante iba la guagua de Gerardo González, que se dedica al transporte de viajeros, ambos sin excesiva velocidad, y al llegar al punto conocido por Mordazo, paró repentinamente la guagua su marcha para que subiera una señora y, al detener la marcha también el auto Marmon, hubo de patinar por estar el suelo mojado, y, sin poderlo evitar Morín, a pesar de sus esfuerzos, rozó con la guagua citada en su parte posterior, lesionando a Bernardo Blanco y chocando con un carretón que venía con rumbo contrario, cayendo el carretonero José Isa, ocasionándose ambos lesiones graves, como también Fernando Casuso que venía en el camión guiado por el señor Morín.

Como se ve, la Sala, acepta la tesis del doctor González Sarraín, de que el accidente fué debido a un accidente fortuito, ajeno a la voluntad del señor Morín.

NO SE COMPROBO EL ATENTADO

Se ha dictado sentencia por la Sala Segunda de lo Criminal de esta Audiencia, absolviendo a Manuel Sampedro Cheo, del delito de atentado a agente de la autoridad de que se le acusara por el Fiscal, el que pidió para el procesado la pena de dos años de prisión correccional.

También ha sido absuelta por dicha Sala, Juana Valdés Valdés, (a) "La Señorita", acusada del delito de hurto.

Ambos absueltos fueron defendidos por el doctor Mario de Franco.

OTRAS SENTENCIAS EN LO CRIMINAL

Se han dictado, además, las siguientes sentencias:

Severiano Rizo Palau, es absuelto de atentado a agente de la autoridad y lesiones. Defendió el doctor Arístides Feria.

Andrés Hernández, (a) "Sin Fin" es absuelto de robo. Lo defendió el doctor Manuel del Pino.

Tomás P. Pérez es absuelto de estafa. Defendió el doctor Juan Francisco Aedo del Río.

Misael Miranda Lorenzo, es condenado, por lesiones graves por imprudencia, a dos meses, un día de arresto mayor.

Eulalio Valle (a) Yayo, es condenado, por amenazas condicionales de muerte, a cuatro años, dos meses, un día de prisión correccional.

Celedonio Jiménez, por atentado, a un año, ocho meses, un día de prisión correccional.

Francisco Gil Torres y Luis Egala, por robo, a multa de trescientos pesos.

José Pérez Díaz, por robo flagrante frustrado, a cuatro meses de arresto mayor.

Y Felipe Santana, por delito privado a un año, ocho meses, veintiún días de prisión correccional.

DECAIDO EL DERECHO

Como lo instara el doctor Enrique Roig, la Sala Segunda de lo Criminal ha dado por decaído en su derecho al acusador particular, en la causa que, por estafa, se siguiera a Serafín F. Saenz, que estuvo defendido por dicho Letrado.

No seguirá, por tanto, el procedimiento contra el señor Saenz.

RECLAMA UN AGRICULTOR DE GUINES CONTRA UN COMERCIANTE DE ESTA PLAZA

La Sala de lo Civil de la Audiencia, de acuerdo con la tesis del doctor Giordano Hernández, representante a la Cámara, ha confirmado el fallo del Juzgado de Primera Instancia de Güines en el juicio de menor cuantía, seguido por Rafael Pérez Díaz, agricultor de dicha villa, contra el comerciante de esta ciudad, Faustino Martín Suárez.

Se condena al demandado, como lo pidiera el doctor Hernández, a pagar al actor, la suma de ochocientos sesenta y un pesos, ochenta y cuatro centavos moneda oficial, de principal, intereses y costas del juicio.

PLEITO DE LA ENTIDAD FRANK ROBINS COMPANY

También ha confirmado dicha Sala la sentencia del Juez de Almendares, que declaró con lugar la demanda entablada por la entidad de esta capital Frank Robins Company, dirigida por el doctor José Serrans, contra Florencio F. Menéndez, del comercio de esta capital.

Conforme lo pidiera el doctor Zarrans se condena al demandado a pagar a la entidad actora la suma de $3.092.70 m. o. y las costas del pleito, sin hacer declaración de temeridad ni mala fe.

ACCIDENTE EN EL TRABAJO

Por último, la repetida Sala ha confirmado el fallo del Juzgado de Almendares, que condenó a la Compañía Federal de Seguros, S. A., a pagar al obrero Alberto Cisneros Cisneros, una renta anual vitalicia de $398.00 m. o., pagadera por mensualidades adelantadas, deduciéndose la suma de $517.50 a que ascienden las cantidades que quincenalmente ha venido percibiendo el actor, por concepto de dietas, como accidente sufrido en el trabajo.

PENAS QUE PIDE EL FISCAL

Dos años, 4 meses y 1 día de prisión correccional, por amenazas condicionales de muerte sin logro de propósito, para José Villanueva Maza (a) Calandraca.

Seis años de prisión, por delito privado para Juan Camella Prado.

Tres meses de arresto mayor y multa de 300 pesos, por infracción de la Ley de Drogas, para cada uno de los procesados Julio Jum y Luis Chin.

Un año, 8 meses y 21 días de prisión, por delito privado—distintas causas—para cada uno de los procesados Zacarías Lozano Suárez, Rigoberto Rodríguez Benso o Rigoberto Brioso Benso, Deogracio Hernández y Angel Fuentes González.

Cuatro años y 2 meses de presidio correccional, por robo, para Antonio Galloso.

Y 300 pesos de multa, por tentativa de robo, para Armando Aguirre o Julio Mella.

EL BUFETE DEL LICENCIADO DON JOSE LOPEZ PEREZ

El culto Letrado y excelente caballero Licenciado don José López Pérez, Secretario de la Caja de Ahorros y Banco Gallego, en atento besalamanos comunica que ha instalado su bufete en la calle de Rayo número 2.

Están asociados al Licenciado López Pérez los Letrados Francisco de la Fuente Rivera y José Argote; desempeñando el cargo de Procurador del mismo el señor Rodolfo del Puzo y como Mandatario Judicial el señor Aurelio Baños; gestionándose en el mencionado bufete asuntos civiles (con preferencia) contenciosos, accidentes del trabajo, gubernativos, etc.

Agradecemos la fina atención del señor López Péerz.

INTERESANTE VISTA DE UN PLEITO ENTRE ENTIDADES COMERCIALES— EJECUCION DESPACHADA POR LA SUMA DE $37,000

Ante la Sala de lo Civil de la Audiencia se celebró ayer tarde la vista del ejecutivo seguido por la sociedad de Suero y Compañía contra el señor Manuel Soto Morodo, gerente de la importante casa de comercio de Soto y Compañía, de esta plaza.

El Juez de Primera Instancia del Norte despachó la ejecución solicitada por la sociedad de Suero y Compañía por la cantidad de 37,000 pesos, condenando, además, al demandado, a pagar los intereses legales de esa suma y las costas del pleito.

Informó por la sociedad actora el doctor José de Jesús Portela, y por el demandado el doctor Eulogio Sardiñas.

El doctor Sardiñas sostuvo, en apoyo de su tesis, que no es ejecutivo el título que dió lugar a la ejecución y, por consiguiente, interesó la nulidad del juicio, opinando lo contrario el doctor Portela.

Ambos letrados fueron muy felicitados por sus brillantes informes.

RESCISION DE CONTRATO

Ha dictado sentencia la Sala de lo Civil de la Audiencia, revocando el fallo del Juez de Primera Instancia del Centro, en los autos del juicio declarativo de mayor cuantía que sobre rescisión de contrato y devolución de un automóvil Chandler tipo Sportivo promovieran J. Ulloa y Compañía, del comercio de esta plaza, contra Ramón Ochoa, propietario y vecino de esta ciudad.

El Juez, estimando procedente la excepción de falta de personalidad en la parte actora, declaró sin lugar la demanda; pero la Sala, desestimando la excepción dicha, declara con lugar la demanda y condena al demandado Ochoa a devolver a la entidad demandante el automóvil de referencia, rescindiendo el contrato objeto del litigio.

EN COBRO DE $3,679

En cambio, la citada Sala ha confirmado, conforme lo solicitara el doctor Joaquín F. Pardo, el fallo del Juez de Primera Instancia del Este, en los autos del juicio declarativo de mayor cuantía que en cobro de pesos, promovió el doctor Pardo, a nombre de Ernesto López González, del comercio de esta ciudad, contra Joaquín Gutiérrez de la Cruz, propietario con residencia en Marianao.

El Juez, declarando con lugar la demanda, condenó al demandado a pagar al actor la cantida dde 3,679 pesos, 65 centavos, intereses legales y costas.

ABSOLUCIONES

Juan González Prieto, acusado de robo con violencia y para quien solicitó el Fiscal seis años y un día de presidio mayor, ha sido absuelto, conforme lo solicitara su defensor, el doctor José Ramón Cruells.

También ha sido absuelto Bernardo Fernández Díaz, para quien solicitó el Fiscal cuatro años, dos meses y un día de presidio correccional por estimarlo autor de un delito de hurto cualificado por la múltiple reincidencia. Defendió el doctor Angel Veiga.

SENTENCIAS DICTADAS EN EL MES DE OCTUBRE POR LAS SALAS DE LO CRIMINAL

Durante el pasado mes de octubre, dictaron las Salas de lo Criminal de esta Audiencia el siguiente número de sentencias:

Sala primera, 76; Sala Segunda, 60; Sala Tercera, 79. Total: 215 sentencias. Ocupa el primer lugar, pues, la Sala Tercera.

PENAS QUE PIDE EL FISCAL

Un año, ocho meses y 21 días de prisión correccional, por delito privado (distintas causas) para cada uno de los procesados Raimundo Hernández, Ramón López Rivero y Alfredo Rodríguez Llerena.

Dos años, cuatro meses de prisión correccional, por lesiones graves, para Iguel Fernández Fundora.

Un año, ocho meses y 21 días de prisión correccional, por disparo de arma de fuego contra determinada persona y un año y un día de igual clase de pena, por atentado para Felipe González Cambro.

Tres meses de arresto mayor y multa de 300 pesos, por infracción de la Ley de Drogas, para cada uno de los procesados Andrés Chang y Andrés Wong.

Dos años de reclusión, por falsedad en documento oficial, para Ramón Calvo Rodríguez.

Seis años y un día de presidio mayor, por robo con las agravantes de nocturnidad y uso de arma prohibida, para Lázaro Hernández Hernández.

Un año, ocho meses y 21 días de prisión correccional, por delito privado, para José Díaz.

Y dos años, once meses y 11 días de presidio correccional, por robo, para Jesús Fernández Rodeles.

NOTIFICACIONES EN LO CIVIL

Hoy tienen notificaciones, en la Secretaría de la Sala de lo Civil de esta Audiencia, las personas siguientes:

Rafael Andreu, Vivo, Alvarez Romay, Manuel Grave de Peralta, Alejandro Riveiro, Wifredo H. Brito, Miguel A. Macau, Francisco de la Luz, Fernando Tariche, Juan R. Arango, Miguel M. Prieto, Miguel A. Ramírez, Felipe Hernández Volomara, Eusebio Pintado, Luis Meruelos, Francisco López Rincón, Urbano Gómez Cadiz, Pedro Rubido Marqueti, María de las Mercedes. Virginia, Paulina, Luisa Paulina López, Inocencio Ceballos, Jesús Alemparte, Juan Daniel Byrne, Luis Meruelos, J. M. Lanes, Feliz Grandos, Luis Meruelos, Celso Cuéllar, Raúl Fernández, Mederos, Emilio Fernández Paez, José E. Ibarra, Carlos Bárquez Sterling, Menéndez Serpa, Ramiro Monfort, Gregorio Riveira, Jorge E. Restrepo, Maro Lluria, José I. Sala y Pedro Herrera.

SEÑALAMIENTOS EN LA AUDIENCIA PARA HOY

Sala Primera de lo Criminal

Eugenio Silva, por infracción postal. Defensor: doctor Gorriaran.

Antonio Devesa, por imprudencia. Defensor: doctor N. Portuondo.

Clemente Piquero, por delito privado. Defensor: doctor Lavín.

José Pérez, por robo. Defensor: doctor Demestre.

Constantino Campos, por infracción postal. Defensor: doctor Márquez.

Matías Alvado, por estafa. Defensor: doctor Demestre.

Sala Segunda de lo Criminal

Carlos Cruzado, por amenazas. Defensor: doctor Demestre.

Wenceslao Polo, por delito privado. Defensor: doctor Candia.

Rafael Fernández, por hurto. Defensor: doctor Portela.

Guillermo Rey, por estafa. Defensor: doctor Adler.

Juan Gallego, por robo. Defensor: doctor Feria.

Fausto Arango, por delito privado. Defensor: doctor G. Veranes.

Tomás Valdés, por delito privado. Defensor: doctor Alonso.

Jesús Rivera, por delito privado. Defensor: doctor de la Peña.

Mateo Carrillo, por estafa. Defensor: doctor Pino.

Sala Tercera de lo Criminal

Claudina Martínez, por atentado. Defensor: doctor Casagrán.

José Delgado, por delito privado. Defensor: doctor Casado.

Angel Martínez, por estafa. Defensor: doctor Garcilaso de la Vega.

Alfredo Sevilla, por disparos. Defensor: doctor R. Cadavid.

Sala de lo Civil

Contencioso. Sanso Ribet y Compañía, contra Junta de Protestas. Ponente. Presidente. Letrado: Pardo. Procuradores: Roca y Jiménez.

Contencioso. Martínez y Hermano, contar Secretario de Hacienda. Ponente: Presidente. Letrado: Ibáñez. Fiscal.

Almendares. Compañía de Fianzas La Garantía contra Ceferino Díaz Rodríguez. Incidente. Ponente: Presidente. Letrado: Arias. Procuradores: Dennes y Romay.

Almendares. Enrique Basaras contar Fermín Pérez. Desahucio. Ponente: Presidente. Letrado: Ruiz. Procurador: Tariche.

Contencioso. Port of Havana Docks Co., contra Alcalde de la Habana. Ponente: Presidente. Letrado: Montero. Ramírez. Procuradores: Roca y Cárdenas.

Este. Plácido Hernández contra Carlos M. Coroalles. Mayor. Ponente: Presidente. Letrado: Pardo. Procuradores: Roca y Jiménez.

Norte. Compañía Fiduciaria contra Rafael Naveira y otros. Menor. Ponente: Presidente. Letrados: Angulo Arellano y Betancourt. Procuradores: J. Causal, Ferrer y Dennes.

Centro. Ramón Travieso y otro contra Havana Central Railroad Co. Mayor. Ponente: Presidente. Letrados: Vidaña y Betancourt. Procuradores: Granados y Dennes.

Almendares. Manuel Padrón contra New York, Compañía de Préstamos. Mayor. Ponente: Presidente Letrado: Martínez. Procurador: A Romay.

Sur. Banco del Comercio contra Eugenio Barboso. Mayor. Ponente Presidente. Letrados: Reyes y Rosainz. Procuradores: A. Romay y Granados.

MOVIMIENTO MARITIMO

NUEVA YORK, noviembre 16.—Llegaron: el Sekstant, de Matanzas; el Mongolia, de la Habana; el Belgot, de Tunas de Zaza.

NORFOLK, noviembre 16.—Llegó el Hanna Skogland, de Tarafa.

TAMPA, noviembre 16.—Llegaron: el Cuba, de la Habana; el Nicholas Cuneo, de Baracoa.

NEW ORLEANS, noviembre 16.—Llegó el Dulcino, de Tarafa. Salió el Vaba, para la Habana.

BALTIMORE, noviembre 16.—Salió el Firmore, para Daiquirí.

¿Está Ud. Estreñido?

Tome una dosis de REMEDIO DE LEONARDI PARA EL HIGADO ahora mismo y se sentirá bien. Obra en el estómago, el hígado y los intestinos y expulsa todas las materias tóxicas.

La indigestión, la bilis, las jaquecas y catarros son casi siempre consecuencia del estreñimiento y de los venenos ocultos que elabora en los órganos. Mantenga limpios sus intestinos y no padecerá de esos engorros. La buena salud depende de las funciones regulares de los intestinos.

El REMEDIO DE LEONARDI PARA EL HIGADO actúa suavemente, sin causar retortijones; es agradable al gusto e inofensivo. Toda la familia puede tomarlo. Téngalo siempre a mano.

REMEDIO DE LEONARDI PARA EL HIGADO

LA LLAVE DE LA SALUD

Rvdo. P. Dr. Justo L. Falcón

Se encuentra recluído en la Clínica Núñez-Bustamante el reverendo padre, doctor Justo L. Falcón, ilustres sacerdote cubano que durante largo tiempo fué inspector escolar, ordenándose después de sacerdote.

El estado del padre Falcón después de la operación sufrida en dicha clínica es de bastante gravedad, según nos informan de la misma.

En la tarde de antes de ayer, el párroco del Vedado, reverendo Padre Fray Víctor F. de la Riva, le administró los Santos Sacramentos.

Hacemos votos por la salud de tan distinguido sacerdote e ilustre maestro.

Reparto Las Cañas

CANDIDATA DEL CERRO

En el Reparto de Las Cañas ha surgido la candidatura de la señorita Rosario Moynelo Cruz.

Su Comité integrado por lo más valioso de nuestra juventud labora intensamente para llevarla al ambicionado Trono, ofrecido por 'El País'.

UN BAILE

Sorprendente entusiasmo ha despertado el baile que para el sábado anuncia la sociedad de Empleados de la Nueva Fábrica de Hielo.

Su directiva lucha con verdadero placer para que esa fiesta revista el carácter de suntuosa.

UNA BODA

Efectuada en días pasados en esta barriada, fueron sus contrayentes la gentil damita Clara Conde y el joven Clemente Prado. Un verdadero acontecimiento fué la boda, pues Clara y Clemente son muy queridos en esta barriada, ambos pertenecen a respetables familias.

CLUB DEPORTIVO PATRIA

Sus numerosos asociados están de plácemes, pues su Directiva no descansa en preparar nuevos acontecimientos, y ha fijado uno para el próximo sábado.

Magnífica fiesta bailable que tendrá por escenario sus amplios salones de la calle de Unión.

Al Secretario de Obras Públicas llamamos la atención del mal estado en que se encuentra la calle de Prensa, en esta barriada, intransitable para vehículos y peatones.

M. B. Ortiz.

¿Importa Ud. Mercancías?

Mediante nuestras salidas regulares

de New York - cada Sábado

de New Orleans - cada Sábado y Miércoles

y debido al tiempo mínimo que requieren los embarques para recibirse, ofrecemos un rápido y seguro servicio para el importador local.

United Fruit Company

"La Gran Flota Blanca"

Pasajes: Paseo de Martí 110-A Tel. M-5454

Fletes: Muelles de Santa Clara Telf. M-6978

NEW ORLEANS

en 44 horas

Vapor "MUNAMAR"

(7.500 toneladas)

El mayor y más rápido de esta ruta.

Saldrá de los muelles de Munson todos los martes.

MUNSON STEAMSHIP LINES

San Ignacio y Desamparados, Habana

Teléfonos: M-6961, M-6962 y M-6963

GINEBRA AROMATICA DE WOLFE

LA UNICA LEGITIMA

Importadores Exclusivos

: : en la República : :

PRASSE & CO.

Teléfono A-1694 - Obrapía, 17 - Habana

CERVEZA: ¡DEME MEDIA "TROPICAL"!

M.E.C.D. 2016

INFORMACION AZUCARERA

MERCADO DE NEW YORK

NUEVA YORK, noviembre 17.—(AP). — El mercado del crudo tuvo un tono firme debido a la ausencia de presión de venta. Las ofertas en firme, según se pudo saber, consistieron en 70.000 sacos de Cuba, pronto embarque, y 4.000 toneladas de Filipinas, entrega en la primera quincena del mes próximo, todos a base de 2.15|16 centavos, costo y flete. Las refinerías continúan esperando acontecimientos, pero los operadores fueron compradores a precios satisfactorios para los tenedores de azúcar y se confirmaron ventas de 16.000 sacos de Cuba, embarque en noviembre-diciembre, a 2.78 centavos, franco a bordo; 2.000 toneladas de Filipinas, embarque en abril, a 4.75.

Un cablegrama de Londres dando cuenta de que el doctor Mikush había publicado un cálculo revisado de la cosecha de remolacha en Europa, haciéndola llegar a 7.930.000 toneladas o sea 200.000 toneladas menos que su estimado anterior, fué objeto de comentarios, a causa de que no se ha recibido ninguna información directa del estadístico vienés. Los cables enviados desde esta preguntando si tales informes son exactos o no, no habían sido contestados al cierre del mercado debido probablemente a la hora avanzada a que fueron recibidos en Viena. Se espera que la respuesta llegará mañana. El mercado cerró sin ofertas. El precio local continúa sin variación.

FUTUROS EN CRUDOS

Respondiendo a un alza en el mercado terminal de Londres, que se tiene entendido fué promovida por las noticias del estimado de Mikush de Viena, nuesrto mercado abrió firme de 1 a 2 puntos más alto. Las casas con relaciones cubanas fueron alcistas y bajistas y durante la mañana una importante firma comercial fué la principal compradora. Al no confirmarse la noticia del estimado del doctor Mikush, el mercado ofreció una tendencia reaccionaria en las últimas horas de la mañana y desde entonces los precios fluctuaron dentro de estrechos límites con volumen moderado. Hubo ventas de enero contra compras de crudos cubanos y de marzo contra compras de azúcar de la nueva zafra de Filipinas, que causaron ligeras bajas. Al final del día el sentimiento parecía haber mejorado, aunque sin aparente razón para ello y el mercado cerró firme desde un punto más alto a uno más bajo. Las ventas consistieron en 39.500 toneladas una tercera parte de las cuales fueron cambios, principalmente de diciembre y enero por entregas más tardías.

Nov. . . .	—	—	—	—	—
Dic . . .	290	291	288	289	288
Enero . . .	293	294	291	291	291
Febrero . .	—	—	—	—	—
Marzo . .	289	290	288	289	288
Abril . . .	—	—	—	—	—
Mayo . . .	297	298	296	296	296
Jnuio . . .	—	—	—	—	—
Julio . . .	304	305	304	304	304
Agos. . . .	—	—	—	—	—
Sep. . . .	312	312	312	312	312
Oct. . . .	—	—	—	—	—

AZUCAR REFINADO

El mercado del refino no parece impresionado por la posibilidad de más altos precios como resultado de la cooperación de los productores extranjeros con Cuba a fin de estabilizar la industria. Los comerciantes están dispuestos a esperar a que se agoten sus existencias antes de realizar nuevas operaciones. Los precios de las refinerías no han variado.

MERCADO LOCAL

Ayer se exportaron por distintos puertos de la República 37.622 sacos de azúcar con destino al puerto de New York.

Las exportaciones de azúcares por todos los puertos de la República de la zafra 1926-1927 hasta el día 12 de noviembre fueron como sigue:

	Toneladas
Puertos al Norte de Hatteras	1.822.114
Nueva Orleans	641.975
Galveston, Texas City, Houston y Mobila	205.606
Savannah	138.840
Jacksonville	4.240
Puntos Interiores E. U.	33.566
California	17.556
Canadá	47.350
Reino Unido	488.165
Francia	65.116
España e Islas Canarias . .	1.138
Otros países de Europa . .	88.322
México, las Antillas y Sur América	1.372
Japón y China	62.357
Australia y Nueva Zelandia	19.318
Egipto, India etc.	5.936
Total	3.642.971

En New York el mercado de azúcares crudos abrió quieto, con vendedores a base de 2.15|16 centavos libra costo y flete.

Las noticias llegadas por la tarde anunciaban las siguientes ventas: 17.500 sacos de Filipinas a 4.75 centavos libra costo seguro y flete, embarque de abril. 7.000 sacos de Filipinas al equivalente de 2.29|32 centavos libra costo y flete, para embarque de marzo. 16.000 sacos de Cuba a 2.7|8 centavos libra libre a bordo, embarque de noviembre y primera quincena de diciembre a especuladores.

Se vendieron ayer en la Bolsa de azúcares futuros, 41.850 toneladas.

El Departamento de Agricultura de Washington ha estimado la zafra de caña de azúcar de la Louisiana, en noviembre primero en 76.566 toneladas cortas.

La Carta de apertura recibida por los señores Mendoza y Ca., dice: El movimiento de azúcares en los puertos del Atlántico durante la última semana, fueron 64.563 toneladas de arribos: 48.000 toneladas de salidas y 214.044 toneladas de existencias.

A pesar de su nerviosidad, debida a las diversas interpretaciones dadas a los últimos acontecimientos de París, adviértese en el mercado azucarero un tono fundamental más fuerte que el que prevalecía desde hacía tiempo. En un análisis que de las últimas estadísticas cubanas, una prominente firma azucarera comprueba que una vez entregadas, la cantidad estipulada a la Compañía Exportadora, solo quedarán disponibles para la venta unas 426.000 toneladas. De éstas parte están reservadas para refinarlas en Boston y Filadelfia con arreglo a contratos especiales y el resto se halla controlado por poderosos intereses que tienen confianza en el mercado.

CARTA DE CIERRE.—Hubo cierta continuación del movimiento de compras especulativas en los meses de nueva zafra, en la creencia de que las medidas restrictivas de la producción azucarera tendrán éxito siquiera sea en parte. Indicábase en las esferas azucareras, que si en la próxima conferencia de Amsterdam los productores de Java se mostrasen dispuestos a unirse a los demás países en las medidas limitativas, Cuba podría esgrimir un fuerte argumento amenazando con aumentar en 300.000 toneladas los cuatro millones que se esperan sean decretados como límite, y reservar esas 300.000 toneladas para exprotarlas al Extremo Oriente exclusivamente.

No obstante, es general la creencia de que Java se mostrará dispuesta a cooperar. La ratificación definitiva de los pactos de París tendrá lugar en los meses próximos.

MERCADO DE LONDRES

Quieto abrió ayer el mercado de azúcar en Londres, con tono de firmeza. Circuló nuevamente el rumor de que el Dr. Mikusch, reducirá la zafra de remolacha europea en 200.000 toneladas.

COTIZACION OFICIAL DEL PRECIO DEL AZUCAR

Reportadas por los Colegios de Corredores

Habana	2.558750
Matanzas	2.598750
Cárdenas	2.577212
Sagua	2.601927
Manzanillo	2.561828
Cienfuegos	2.592598

EXPORTACION DE AZUCAR

Las exportaciones reportadas en el día de ayer por las Aduanas en cumplimiento de los Apartados PRIMERO y OCTAVO del Decreto 1770 fueron las siguientes:

Matanzas 10.400 para N. York.
Caibarién 17.222 para N. York.
Cienfuegos 10.000 para N. York.

PROMEDIO DE LA COTIZACION OFICIAL DEL PRECIO DEL AZUCAR

MES DE NOVIEMBRE
Primera quincena

Habana	2.551699
Matanzas	2.592739
Cárdenas	2.570179
Sagua	2.594842
Manzanillo	2.554780
Cienfuegos	2.585580

Almorranas

¿Pueden los que sufren de almorranas contestar estas preguntas?

¿Saben ustedes por qué los ungüentos o pomadas no curan las almorranas?

¿Por qué las operaciones quirúrgicas no extirpan al mal?

¿Saben ustedes que la causa de las almorranas es interna?

¿Que la sangre está estancada en el recto?

¿Saben ustedes que hay una medicación interna descubierta por el Dr. S. Leonhardt quien después de probar su gran eficacia en 1000 casos ha permitido su venta en todas las boticas?

HEM-ROID estirpa las almorranas haciendo desaparecer la causa al restablecer la activa circulación de la sangre en el recto. Este simple medicamento interno ha demostrado en millares de casos que es el remedio más rápido, seguro y permanente para las almorranas. No se titubee un instante. HEM-ROID proporciona alivio inmediato y permanente y evita el sufrimiento y el costo de una operación.

PESETA

SE COTIZO A RAZON DE
5 PESETAS
86.85
DOLLAR

FRANCO

SE COTIZO A RAZON DE
25 FRANCOS
41 CENTIMOS
DOLLAR

Valores de New York

BONOS
14.978.000

ACCIONES
2.493.600

CHEQUES
1.229.000.000

TABACO

Tres mil veinte tercios de broncos, "colas" y capadura de la última cosecha obtenid aen la provincia pinareña, compraron Walter Sutter y Compañía los fabricantes Trinidad y Hermanos, quienes aye rempezaron a registrar dicho tabaco.

La Cuban Land and Leaf Tobacco Company, compró a Severiano Jorge y Compañía, trescientos treinta y tres tercios de capas de la última cosecha de Partido, de la finca El Curro.

Ciento veinte y dos tercios de terceras de Remedios, vendieron y entregaron ayer Abelardo Cuervo y Co. a Leslie Pantin e Hijo.

Mark a Pollack compró a González y Compañía noventa y nueve tercios de octavas de las vegas de Sti. Spíritus, registrándolas ayer mismo.

Sesenta pacas de capadura de la misma procedencia, endieron y entregaron, duránte la mañana, Sobrinos de Antero González a Gerald C. Smith.

Y Manuel García y Pulido vendió a H. Duys y Compañía, cuarenta y dos tercios de rezagos de la última cosecha de Partido.

UNA ESCOGIDA DE CABAIGUAN

Se han recibido en esta plaza los tercios de la escogida que hizo en la finca "Pozas", de Cabaiguán, el cosechero señor Pascual Ríos.

El total de dicho tabaco es de trescientos ochenta y cuatro tercios, los que fueron depositados en los almacenes de Prieto y Compañía.

LA RAMA QUE LLEGO AYER

Po rel patio de los ferrocarriles entraron ayer en la plaza, las cantidades de tercios que anotamos a continuación:

De Cumanayagua, para F. Ramírez, 118.
De Los Palacios, para Walter Sutter y Compañía, 109.
De Majagua, para Abelardo Cuervo y Compañía, 83.
De Herradura, para Ruisánchez, Egusquiza y Compañía, 100.
De Mendoza, para la Henry Clay, 52.
De Santa Clara para Tomás Benítez León, 129.
De San Juan y Martínez, para Cifuentes, Pego y Compañía, 105.
De Cabaiguán par aSobrinos de Antero Gonzáiez, 132.
De Guayos, para González y Compañía 42.
De La Quinta, para la Cuban Land 106.
De Majagua, para Tomás Benítez León, 60.
De Cumarayagua, para Sierra y Diez 80.
De Cabaiguán, para Prieto y Compañía, 384.
De Camajuaní, para Constantino González y Compañía, 41.
De Caibarién, para José E. Smith, 759.
De Majagua, para Junco y Hermanos, 84.
De Taguasco, para Walter Sutter y Compañía, 258.
De Puerta de Golpe, para Pastor Sánchez, 85.
De Sopimpa, para Menéndez y Compañía, 248.
De Remedios, para Echevarría y Pérez, 137.

MERCADO LOCAL DE VALORES

Abrió ayer el mercado local de valores, mejor impresionado, notándose interés por operar en distintas clases de acciones, al contado y aplazos.

Rigieron de alza las acciones de los Ferrocarriles Unidos de la Habana.

Los Ferrocarriles Consolidados de Cuba estuvieron muy firmes.

Los valores industriales continúan acusando firmeza. En el acto de la cotización del Bolsín de Apertura se operó en acciones de la Compañía de Jarcia de Matanzas a 26 de valor.

Sostienen sus cotizaciones las acciones de la Havana Electric Utilities y la Havana Electric Railway.

También rigen sostenidas las cotizaciones de las acciones de la Internacional de Teléfonos.

Las acciones preferidas de la Compañía Azucarera Cuba Cane, rigen firmes.

Con precios irregulares las acciones de la Empresa Naviera de Cuba.

Serán amortizadas en la primera decena del próximo mes, más de millón y medio de pesos, bonos de la República, del cinco y medio por ciento. La amortización será a la par. Más intereses, igual a 102.3|4 de valor.

El mercado de bonos actuó con tipos firmes y regular demanda.

Los Ferrocarriles Consolidados de Cuba acordaron el dividendo regular a las acciones preferidas.

Cerró el mercado con tono de firmeza.

Mercado de Víveres

NUEVA YORK, Nov. 17. (A. P.) En este mercado se cotizaron hoy los siguientes artículos:

Trigo número 2 duro de invierno: por bushel 1.48¾.
Trigo número 2 rojo de invierno por bushel 1.41¼.
Maiz para la exportación: por bushel 93¾.
Centeno número 2: por bushel a 118¼.
Avena blanca por bushel de 0.61 a 0.66½.
Heno por tonelada de 20.00 a 21.00.
Harina por barril de 6.90 a 7.25.
Grasa amarilla: por libra de 7⅝ a 7½.
Aceite óleo: por libra a 11⅜.
Aceite semilla de algodón, por libra 10.60.
Afrecho por tonelada de 29.00 a 29.50.
Manteca refinada por libra 14.20.
Papas número 1: por barril de 3.60 a 4.25.
Arroz Fancy por libra de 7.50 a 8.00.
Judías Kidney, por libra 7.25.
Cebollas por bushel 0.75 a 0.95.
Bacalao, por libra, de 10.00 a 10.50.

MERCADO DE NEW YORK

POR NUESTRO HILO DIRECTO A. P.

MERCADO DE BONOS

NUEVA YORK, noviembre 17.—(AP). — Las transacciones de los bonos aumentaron rápidamente después de un lenito comienzo. Las cotizaciones de varias secciones de la lista estuvieron fuertes.

Aunque se han hecho predicciones acerca de que la compra para reinversión resultante de la amortización del segundo empréstito de la Libertad seguiría su curso, la acumulación de valores continuó hoy.

Los bonos del Tesoro siguieron avanzando y cambiaron de manos más de $1.000.000. Los del 4 por ciento estuvieron particularmento fuertes, ganando cerca de medio punto, a 110 5|8.

Los bonos de los ferrocarriles, cuyo número disponible se redujo considerablemente en las recientes transacciones, volvieron a avanzar con rapidez. Erie del 5, Missouri Pacific del 4, Union Pacific del 4, Chicago an dEeastern Illinois del 5 y muchos otros se vendieron a los mejores cursos del año.

Los bonos de compañías de servicio público volvieron a atraer compradores, particularmente Duquesne Light del 4, Federal Light and Traction del 5, y New Orleans Public Service del 5, que mejoraron sus anteriores cotizaciones. International Telephone del 4 y medio encontró transacciones persiguiendo beneficios inmediatos.

Los bonos petroleros estuvieron a la cabeza del grupo industrial. Barnsdall del 6 ganó un punto y Nueva York del 4 y medio alcanzó su mejor cotización. International Paper continúa avanzando.

Los bonos del Banco Central de Agricultura de Alemania recibieron apoyo cuando bajaron a 92 y medio.

MERCADO DE ACCIONES

NUEVA YORK, noviembre 17. — (AP).—Las acciones avanzaron hoy, en forma brusca, superando las ganancias a las pérdidas al cierre de la sesión. Las transacciones tuvieron un amplio carácter y las ventas del día llegaron a casi dos y medio millones de acciones.

Aunque alzas de 1 a 6 puntos alcanzaron a una gran variedad de valores, el interés especulativo parecía concentrarse principalmente en un grupo escogido de valores ferroviarios, material de ferrocarriles y motores.

La continuación del dinero fácil con una gran demanda para reinversión y las noticias dando cuenta de que mejoran las condiciones en algunas industrias básicas, constituyeron los factores principales del alza. Los precios del cobre para la exportación volvieron a avanzar hoy y un tono más firme ofrecen los tubos de hierro fundido.

Los préstamos a los corredores en la semana que terminó el 16 de noviembre a una suma que bate el record con un total de $3.456.115.000 o sea un aumento de $71.586.000 sobre la semana anterior.

Entre las muchas emisiones que ganaron terreno estaban American Express, American Lindseed Beechnut Packing, Congress Cigar, Freeport Texas, National Biscuit, National Radiator, Raynolds Tobacco B. Sugar Seatle, Transcontinental Oil, Union Carbide, Utah Copper y Western Union.

El interés del dinero se mantuvo firme todo el día al 3 y medio por ciento. El alza de la libra esterlina fué contenida temporalmente hoy, cotizándose 1 y dieciseis de centavo más baja, alrededor de $4.87 3|16, pero los francos belgas y la corona noruega continuaron su marcha ascendente. El dólar canadiense continúa alrededor de la cotización oro a pesar del embarque de pesos $3.000.00 al Canada ayer.

MERCADO DEL CAFE

NUEVA YORK, noviembre 17. — (AP).— El mercado de futuros en café perdió hoy parte del avance de ayer. Abrió de 2 a 7 puntos más bajo, bajando marzo a 12.98 y cerrando a 13.00. El mercado en general cerró a 12 y 15 puntos neto más bajo con ventas de 28.000 sacos.

Mes	Cierre
Diciembre	13.00
Enero	13.00
Marzo	13.00
Mayo	12.98
Julio	12.97
Septiembre	12.93

MERCADO DEL TABACO

NUEVA YORK, noviembre 17. — (AP). — Se anuncia que los manufactureros están dispuestos a reemplazar sus existencias de tabaco, a cuyo efecto están realizando rápidamente la escogida. Todas las fábricas, según se dice, están trabajando a toda capacidad, con el fin de [illegible]rcitar las grandes órdenes que han colocado y preparándose para el aumento de la demanda que consideran será importante esta temporada.

Actualmente se están haciendo embarques de hoja de Connecticut a algunos manufactureros, teniéndose entendido que esta hoja es de buena calidad.

La capa de Florida está vendiéndose con rapidez a causa de su calidad y de que la cosecha no ha sido muy abundante.

NOTAS DE WALL STREET

NUEVA YORK, noviembre 17. — (AP).—C. O. Swany, director de la Standard Oil Co., de Nueva Jersey, dijo que no tenía conocimiento de que su compañía estuviese realizando negociaciones para vender sus propiedades en Méjico o para funcionarla con otras empresas norteamericanas.

—La International Cigar Machinery Co., ha repartido un dividendo extraordinario de 50 centavos por acción común, pagadero el 15 de diciembre.

—El movimiento oro en el puerto de Nueva York desde el 10 al 16 de noviembre comprendió importaciones de $221.000 principalmente de la América Latina y exportación de $11.315.000, de los cuales $11 millones fueron al Brasil, $180.000 a Java y $135.000 a Méjico.

—Los negocios de todas clases de las compañías de seguros de vida en octubre subieron a $930.000.000, contra $907.000.000 en octubre del año pasado.

—La fusión de la Hamilton National Bank con la Inter-States Trust Co., se ha aprobado por los directores de ambas instituciones y espera sólo la ratificación de los accionistas. La nueva empresa recibirá el nombre de Inter States Trust Co. La base de cambio será de 6 unidades Hamilton por 5 y medio acciones del Trust.

—L. R. Powell Junior, vicepresidente de la Seaboard Air Line Railway, fué elegido presidente de la compañía para ocupar la vacante de dejada por la muerte de S. Davies Workfield. Robert L. Nutt, vicepresidente y tesorero, fué elegido presidente de la junta, puesto que también dsempañaba Workfield.

Bolsa de la Habana

COTIZACION OFICIAL DEL DIA 17 DE NOVIEMBRE

BONOS Y OBLIGACIONES

	Comp.	Vend.
República de Cuba 1904 (Speyer)	102	104
República de Cuba 1905 (Deuda Interior)	100½	—
República de Cuba 1909 4½	96	—
República de Cuba 1914 (Morgan)	101	—
República de Cuba 1917 (Puertos) Ex. . . .	99¼	—
Rep. de Cuba 1923 5½	104½	105¾
Ayuntamiento de la Habana 1a. Hip. . . .	102¾	106
Ayuntamiento de la Habana 2a. Hip. . . .	102½	—
Banco Territorial	83	—
Calzado	50	—
Cervecera	108⅞	110
Ciego de Avila	—	—
Cienfuegos	—	—
Curtidora	—	—
Gas	109	120
H. Electric Consolidados)	96	100
Manufacturera Ex-Cupón	52⅞	60
Matadero	—	—
Nacional de Hielo	—	—
Nueva Fábrica de Hielo (Bonos)	102	—
Nueva Fábrica de Hielo (Obligaciones no hipotecarias)	102	—
Noroeste F. C.	—	—
Papelera Serie A. . . .	101	—
Papelera Serie B. Exp.	70	100
Teléfono	94	100
Teléfono (Conv Col.) .	—	—
Unidos F. C.	80	—
Urbanizadora	—	—
Edificio La Metropolitana S. A.	102	105
Jarcias Matanzas . . .	98	102
Ironbeer Obligaciones no Hipotecadas) . . .	84	103

BONOS

EMPRESTITO SERIADO DE LA REPUBLICA DE CUBA MORGAN 5½% 1927

Vence 1o. julio

Serie A—1928	101	—
Serie B—1929	101	—
Serie C—1930	101	—
Serie D—1931	101⅛	—
Serie F—1932	101⅛	—
Serie E—1933	101⅛	—
Serie G—1934	101½	—
Serie H—1935	102	—
Serie I—1936	102¼	—
Serie J—1937	102¾	—

ACCIONES:

Agrícola Banco	125	—
Banco Territoria	50	—
Banco Territorial B. . .	1½	—
Cervecera	199	—
Ciego de Avila	—	—
Cienfuegos Acueducto . .	—	—
Constructora P.	—	—

Colegio de Corredores Notarios Comerciales de La Habana

COTIZACION OFICIAL DEL DIA 17 DE NOVIEMBRE

Cambios	Tipos
S|E. Unidos cable	3|32P.
S|E. Unidos vista	1|16P.
Londres cable	4.88¼
Londres vista	4.87¾
Londres 60 días	—
París cable	3.94¼
París vista	3.93½
Bruselas vista	13.93
España cable	17.04
España vista	17.02
Italia vista	5.46
Zurich vista	19.30
Hong-Kong vista	50.00
Amsterdam vista	40.43
Copenhague vista	—
Christiania vista	—
Estocolmo vista	—
Montreal vista	—
Berlín vista	—

NOTARIOS DE TURNOS:

Para cambios: Julio César Rodríguez.

Para intervenir en la cotización oficial de la Bolsa de la Habana: Rafael Gómez Romagosa; Raúl E. Argüelles.

Vto. Bno. Antonio Arocha, Síndico Presidente: Enrique Pertierra, Secretario-Contador.

MERCADO DE FLETES

	100	libras
COSTA NORTE:		
A Filadelfia	11½	12½
A Galveston	9½	10½
A New Orleans	8½	9½
A Halifar	—	—
A St. John	—	—
A Savannah	—	—
A Boston	13½	14½
COSTA SUR:		
A Filadelfia	13½	14½
A New York	13½	14½
A Galveston	11½	12½
A New Orleans	10½	11½
A Halifax	—	—
A St. John	—	—
A Boston	15½	16½

Estas cotizaciones son exclusivamente sobre azúcares.

Mercado de Algodón

Al cerrar el mercado de New York el algod se cotizaba a los siguientes tipos:

Diciembre	19.33
Enero (1928)	19.39
Marzo (1928)	19.76
Mayo (1928)	19.65
Julio (1928)	19.00
Octubre (1928)	19.33

CLEARING HOUSE

Las compensaciones efectuadas ayer entre los Bancos asociados al Clearing House de la Habana fueron como sigue: $2.487.158.06.

Constructora C.	—	—
Cuba Cane P.	30	—
Cuba Cane C.	5	—
Cuba R. R.	—	—
Cuban Central P. . . .	—	—
Cuban Central C. . . .	—	—
Curtidora	—	—
Havana Electric Railway Co. Pref. . . .	72½	75
Havana Electric Railway Co. Comunes (en circulación 200,000 acciones)	16¾	—
Jarcia P.	96½	99½
Jarcia C:	25½	28½
Licorera C.	3¾	4½
Lonja P.	100	—
Lonja C.	110	—
Manufacturera P. . . .	6	—
Manufacturera C. . . .	2	—
Matadero	—	—
Naviera P.	73	80
Navjera C.	13⅛	14¾
N. F. de Hielo	420	—
Perfumería P.	69	—
Perfumería C.	10	—
Pesca P.	107	—
Pesca C.	27	—
Préstamos	—	—
Santiago	—	—
Sancti-Spíritus	—	—
Teléfono P.	113	114½
Teléfono Cons. . . .	127	169
Tel. Internacional . . .	150	151¾
Unidos	71	74½
Trust	—	—
Unión Oil	4¾	8
Urbanizadora P. . . .	—	—
Urbanizadora C. . . .	—	—
Metropolitan Auto . . .	—	—
Fibras y Jarcia	62	—
cadas)	62¼	—
Fibras y Jarcia (sindi		

Con la Rebaja de los Aranceles ya es Pequeño el Esfuerzo que Requiere Llegar a la Calidad

White

A PRECIOS REBAJADOS

¿Es usted uno de los que compran lo más barato y al final salen pagando lo más caro? A su juicio, qué es más barato:

comprar un camión WHITE de 1 ton. en.	$ 2.400
gastar en reparaciones durante su vida.	500
	$ 2.900
menos lo que vale cuando lo cambie por otro nuevo. .	$ 500
Total neto.	$ 2.400

y tener siempre un camión de prestigio y que le trabajará todos los días del año,

O BIEN:

comprar un camión "barato" en $900 de los cuales necesita comprar 4 en el tiempo que le dura un WHITE (hay WHITES en Cuba trabajando desde 15 años); 4 camiones a $900.	$ 3.600
gastar en reparaciones durante el mismo espacio de tiempo.	1.000
	$ 4.600
menos lo que le dan al cambiarlos, (4 camiones a $50)	200
Total neto.	$ 4.400
	(que es menos de lo real)

y tener siempre un camión "barato", sin categoría, sin seguridad de servicio contínuo, habiendo gastado $2,000 más en el mismo espacio de tiempo? Lo mismo pasa con los camiones de mayor tonelaje y con los de precio intermedio, excepto que es mayor el precio del otro camión y mayor la diferencia a favor del WHITE. Tenemos infinidad de datos concretos suministrados por dueños de WHITE y otros camiones, que le enseñaremos con gusto.

J. ULLOA Y CIA.

P. Martí 3, 5 y 7. — Habana. — Teléfono M-7777.

BOLSA DE NEW YORK

FERROCARRILES

Atch. Top. & Santa Fe . . .	192½
Atl. Coast Line.	195⅛
Baltmore & Ohio	118½
Bangor & Aroostook R R . .	. . . . .
Chesapeake & Ohio	212½
Chi. Gt. West., com. . . .	14
Chi. Gt. West., pref. . . .	30⅝
Chic. & N. W.	91⅝
Chi. Mil & San Paul, com. .	. . . . .
Chi. Mil & San Paul, pref. .	28¾
C. Rock I & P	108½
Delawar & Hudson	187½
Del. Lack West	137
Erie.	63½
Gulf Mobile	. . . . .
Great Northern	. . . . .
Kansas City Southern . . .	63
Lehigh Valley	95¼
Louisville & Nash	154
Mo Kan & Tex., com. . . .	44⅛
Mo. Pac., pref.	115⅞
N. Y. Central	164
N. Y., N. H. & H.	62½
Nickle Plate	127¼
Norfolk & Western.	194⅛
Northern Pacific	97½
Pensilvannia	65⅛
Pere Marquete	131
Fitts W. Va.	153
Reading	109½
St. Louis & St. Francisco .	119⅞
St. Louis & Southwestern . .	78⅞
Seaboard Line, com. . . .	31¼
Seaboard Line, pref. . . .	38½
Southern Pacific	120½
Southern Railway	138
Texas & Pac.	103⅛
Union Pacific	192½
Wabash, com.	64½
Wabash, pref.	. . . . .
Western Maryland com. . .	48½
EQUIPOS	
American Car Fou	106
American Loocomotive. . . .	108
Baldwin Locomotive	252
Gen. Raid Sig.	118¾
Pullman Company	81⅞
Lima Locomotive	57½
Preseed Steel Car	73¾
N. Y. Air Brake.	. . . . .
Westinghouse Air Brake . .	. . . . .
MOTORES	
Chandler Mot., pref. . . .	19¾
Chryler	55¾
Dodge Motors, com. . . .	17⅛
Dodge Motors, pref. . . .	66⅛
General Motor, New. . . .	135⅞
Hudson Motor Co.	68¾
Mack Trucks	104⅛
Nash	88
Packard Motors	49⅝
Pierce Arrow, com. . . .	16⅞
Studebaker Corp.	56¼
White	34½
Willys Over	16⅝
Yellow Truck	30¼
ACCESORIOS	
Am. Bosch. Mag.	23
Briggs Mfg. Co.	21¼
Eaton Axle & S.	. . . . .
Gabriel Snubber A	34¾
Spicer Mfg. Co.	. . . . .
Stewart Warner	72⅞
Timken Roller.	117⅞
GOMA	
Ajax.	8¼
Fisk Tire	15⅝
Goodrich	19½
Lee Rubber & Tire. . . .	. . . . .
Kelly Springfield Tire . .	30¼
U. S. Rubber	50½
ACEROS	
Am. Steel Fou	51¾
Bethlehem Steel	54⅝
Colc F & I	76½
Crucible Steel	83½
Gulf States	49¼
Inland Steel	. . . . .
Philadelphia Coal & Iron . .	42¾
Republic Iron Steel	59
U. S. Steel	141½
Vanadiun	53¼
Youngstown	86⅞
PETROLEOS	
Atlantic Ref.	120
Barnsdall A	25⅞
California Petrol	24
General Asphalt	83¼
Hoston Oil	158
Independent Oil & Gas . .	26
Louisania Oil	. . . . .
Lago Oil	37
Marlond Oil	36¼
Mid Cont. Pet.	28½
Pan American B	50
Phillips Petroleum	42⅞
Pure Oil	26¼
Shell Union Oil	27
Sims Petroleum	19⅞
Sinclair Oil Corp.	16⅜
So. Cal. Edison	40⅞
Skelly Oil	27½
S. O. Cal.	55⅜
Stdard Oil (of New Jersey) .	40⅝
Texas Co.	53
Texas Pac. Land.	25⅝
Tex Pac. C & O.	13⅞
Union Oil Cal.	45½
SERVICIOS PUBLICOS	
American For. Pow. . . .	27
American Tel and Tel. . .	180¼
Am. Water Works	62
Columbia Gas	91½
Consolidated Gas	114⅞
Elec. Light.t Pow. . . .	27⅞
Internat'l Tel & Tel . . .	151½
Interboro R. T.	. . . . .
National Power & Light . .	23¼
North American.	59½
Pub. Ser. N. J.	41⅜
Standard Gas & Elec . . .	60¾
United Light A	30½
AZUCAR Y FERROCARRILES CUBANOS	
American Beet Sugar . . .	75
American Sugar Ref. . . .	75
Cuban Cane Sugar, com. . .	7⅜
Cuban Cane Sugar pref. . .	33
Cuban American Sugar . .	22¼
Cuba Company	25⅞
Ge. West. Sug.	38
Consoldated R. R. of Cuba .	72
Punta Alegre	33
Puerto Rico Sugar	40⅜

GOMISION BANGARIA

La sesión celebrada por la Comisión Temporal Bancaria, fué presidida por el doctor Santiago Gutiérrez de Celis, asistiendo los comisionados en propiedad doctores La Torre y Lamar.

Se acordó expedir certificación del acuerdo 1679-2 al señor Sixto López Miranda en su carácter de Accionista del Banco Español de la Isla de Cuba que lo solicitó con el propósito de recurrirlo ante el Tribunal Supremo.

Se aprobó la remisión de todos los documentos del Banco Penabad Areces y Compañía al Archivo de los Bancos clausurados.

Se acordó expedir una certificación al señor Mario Nin y Abarca a nombre de Paniagua y Compañía S. en C., que la solicita con relación a determinados particulares de los créditos del señor Enrique Samuel, contra la Comisión.

Se acordó el pago al señor Registrador de la Propiedad de Matanzas por sus honorarios, por la anotación de jucio hipotecario que sigue la Comisión contra Sobrinos de Bea y Compañía.

Se acordó el pago al señor Manuel Méndez de la cantidad de $155 33 centavos como acreedor del Banco Nacional de Cuba.

Se dió cuenta con comunicación del señor Secretario de Estado reclamando un crédito del señor Venizelos Ex-Primer de Grecia por la suma de 108.108 francos giro que se efectuó por el Banco Nacional de Cuba y por informe del señor Secretario resulta que del Archivo de dicho Banco se situó dicha cantidad en Guaranty Trust Co., de París en tiempo oportuno.

INFORMACION GANADERA

La venta en pie.—El mercado cotiza los siguientes precios:

Vacuno. de 5 a 5 y medio centavos.

Cerdos del país de 7 a 10 centavos y americanos de 12 a 13 y medio centavos.

Lanar de 8 a 9 centavos.

Matadero de Luyanó: Las reses beneficiadas en este Matadero se cotizan a los siguientes precios:

Vacuno de 15 a 18 centavos.

Cerdos del país de 30 a 38 centavos y americanos de 38 a 46 centavos.

Lanar de 40 a 50 centavos.

Reses sacrificadas en este Matadero: Vacuno 69; cerdos 50; lanar: quince.

Matadero Industrial: Las reses beneficiadas en este Matadero se cotizan a los siguientes precios:

Vacuno de 15 a 18 centavos.

Cerdos del país de 30 a 38 centavos y americanos de 38 a 46 centavos.

Lanar de 40 a 50 centavos.

Reses sacrificadas en este matadero: vacuno 277; cerdos 173; lanar: 40.

Noviembre 17 de 1927.

MERCADO LOCAL DE CAMBIOS

Firmes el cambio sobre New York, Amsterdam, el franco francés y la lira italiana.

Sostenida actuó la peseta española. Más firme la lira italiana.

Entre Bancos y Banqueros no se efectuaron operaciones.

Cotizaciones	Valor
New York cable	1|10P.
New York vista	5|64P.
Londres cable	4.87⅞
Londres vista	4.87¾
Londres 60 días	4.85¾
París cable	3.94
París vista	3.93½
Madrid cable	17.05
Madrid vista	17.04
Hamburgo cable	23.84
Hamburgo vista	23.82
Italia cable	5.48
Italia vista	5.47
Zurich cable	19.32
Zurich vista	19.31
Bruselas cable	13.94
Bruselas vista	13.93
Toronto cable	¼P.
Toronto vista	3|16P
Amsterdam cable	40.41
Amsterdam vista	40.40
Hong-Kong cable	50.55
Hong-Kong vista	50.40

N. Gelats & Co.

BANQUEROS
HABANA
Aguiar 106-108

Vendemos cheques de Viajeros Pagaderos en Todas Partes del Mundo y Cartas de Crédito Circulares en las mejores Condiciones

"SECCION DE CAJA DE AHORROS"

Recibimos Depósitos en esta Sección Pagando Interés de 3 por 100 Anual

Todas estas operaciones pueden efectuarse también por correo

Mosaicos de $40 en Adelante

en la

Fábrica de Mosaicos "LA CUBANA", S. A.

SAN FELIPE Y ENSENADA. TELEFONO I-1033. CABLE: "HIDRAULICA"

M.E.C.D. 2016

POLITICA Y POLITICOS

SIGUE TRIUNFANDO LA ASOCIACION NACIONAL DE INDUSTRIALES Y COMERCIANTES POLITICOS

Brillante constitución de la Delegación del barrio de Puentes Grandes. – Discursos de los señores Cidre, Riveiro, Gómez, Ulloa, Peralta, Ortega y Balmori. – Cordial entrevista entre los Populares y el Alcalde de La Habana.–Todos los Partidos cooperarán a la brillantez del homenaje que prepara Matanzas al Presidente de la República. – Otras notas de interés político

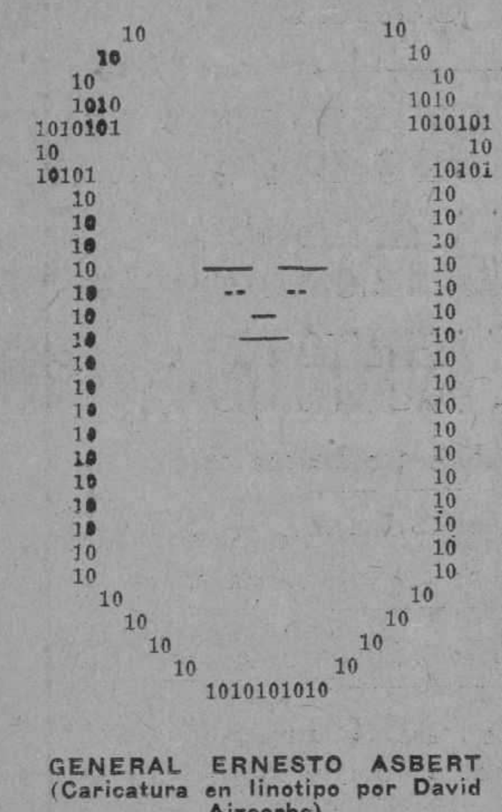

GENERAL ERNESTO ASBERT
(Caricatura en linotipo por David Aizcorbe)

Los industriales y comerciantes se constituyeron en Puentes Grandes

Como habíamos informado ayer a nuestros lectores, la Asociación Política Nacional de Industriales y Comerciantes constituyó anoche su comité de Puentes Grandes en Cerro 877 1|2, altos del café "Cerro Moderno", cuyos propietarios, señor Francisco Arias y Cía., entusiastas miembros de ese organismo político-económico, los cedió galante y oportunamente para el acto.

Ante numerosísima concurrencia la constitución de esta nueva dependencia de la gran Asociación que preside nuestro amigo José Cidre Ochoa significó una victoria más sobre las que ya viene conquistando la próspera institución.

El movimiento de los industriales y comerciantes, encaminado a una directa y eficiente intervención de las clases vivas del país en la política, tiene en favorable disposición a incontables elementos de la República. A cada paso de la Asociación Política Nacional hay que mencionar como cosa importante la enérgica campaña que ella viene desenvolviendo en todo el país, campaña en que están fusionados grandes intereses nacionales y que ya está rindiendo notabilísimos resultados.

El acto de la constitución de Puentes Grandes fué presidido por el propio señor Cidre, quien dió apertura con elocuentes palabras saludando a los presentes y exponiendo el agradecimiento de la colectividad hacia los señores Arias y Compañía por su cooperación en el desarrollo de los trabajos que la Asociación realiza en Puentes Grandes. Explicó las razones por que surge esa Asociación y fué muy aplaudido.

La directiva del barrio mencionado está compuesta por los señores Juan Rodríguez, presidente; Agapito Balmori; Dr. Francisco Peralta y Juan Gómez, vices; Francisco Ulloa, secretario; Dr. José R. Vázquez, vice; Rosendo Huergo, tesorero, y José Matos vice.

El Dr. Alejandro E. Riveiro ocupó luego la tribuna. El Dr. Riveiro, secretario de la institución, habló de que durante largo tiempo el alejamiento de las clases económicas de la política, les ha producido a las mismas grandes males Y que es ese uno de los motivos por los cuales la Asociación Política Nacional de Industriales y Comerciantes, ávida de beneficios mayores para sus intereses, surge y desenvuelve sus campañas, las cuales encajan al momento actual, en que Cuba marcha por senderos de prosperidad y engrandecimiento. Refirió las palabras de apoyo y simpatía que pronunciara recientemente el General Machado acerca de las labores que realizan las clases económicas políticamente asociadas. Fué muy ovacionado el secretario de la Asociación.

El señor Frco. G. Gómez hizo uso de la palabra, momentos después. Hizo amplia exposición de los beneficiosos fines que los Industriales y Comerciantes persiguen en esta nueva y vigorosa organización.

Estuvo muy inspirado y fué muy aplaudido el señor Gómez, elemento joven y culto del comercio de la República.

Le sucedió el señor Francisco Ulloa, orador de conceptuosa palabra, quien escuchó ruidosos aplausos.

El Dr. Francisco Peralta ocupó luego la tribuna. Hizo buena consideración de la obra gubernamental del General Machado: "Hacía falta desde hace tiempo que surgiera en Cuba un gobierno que velara tan celosamente, como lo hace el que tenemos, por el progreso nacional, ya con carácter moral, económico o político; y era también necesario que españoles y cubanos, numerosa y compenetrada familia, luche tan gloriosamente por causa tan noble como la que impulsa nuestro movimiento".

El señor Raimundo R. Ortega, culto orador, mereció más tarde la atención de la concurrencia.

La conceptuosa palabra del señor Ortega dejó ver una observación minuciosa sobre los problemas nacionales. Mencionó la significación que alcanza para bien de la República la campaña de los Industriales y Comerciantes, a quienes hay que prestarle decidida facilidad y cooperación, porque desenvuelven algo honrado y grande. Los presentes tributaron una unánime ovación al señor Ortega.

Resumió el acto el señor Agapito Balmori, componente del nuevo comité, quien oyó prolongados aplausos en reconocimiento de sus gestiones en pro del triunfo de la Asociación y de los beneficiosos frutos que esa institución está recogiendo.

El señor Balmori apuntó la Reforma Constitucional, la amplia senda de tranquilidad política que ella abre al progreso de Cuba y la independencia absoluta del Poder Judicial que la misma siente a la manera de fructífero precedente. Después hizo consideración de la acogida y familiaridad con que se vive en Cuba, donde los extranjeros tienen por tales razones iguales responsabilidades y deberes que los cubanos"; para respetarla, quererla y ayudarla con enérgico entusiasmo: "Hemos, luego, de dar las más expresivas gracias a la prensa, que nos ayuda tanto y tan eficazmente" Fué muy ovacionado el señor Balmori.

Del ejecutivo de la Asoiiación acudieron a Puentes Grandes los señores Cidre y Riveiro, ya mencionados, Bertrand de la Villesbret, doctor Antonio Ruiz Mesa, L. Fernández, A. Muñoz y otros.

El sábado se constituye San Isidro

El sábado de esta semana constituirá la Asociación Política Nacional su comité en San Isidro, barrio de que es presidente el señor Benito Suárez.

Cordial entrevista entre los Populares y el Alcalde de la Habana

Al medio día de ayer se entrevistó con el Mayor de la ciudad de la Habana, la comisión del Partido Popular Cubano que forman los señores doctor Carmelo Urquiaga, líder del citado Partido en la Cámara de Representantes y Presidente del Comité Ejecutivo Provincial del mismo; el señor Benito Lagueruela, Presidente del Ejecutivo Municipal; Félix Barada; Caamaño de Cárdenas; Lázaro Vicente; doctor Jiménez de la Torre; José Leal Morejón; Abelardo Miers; Enrique Figueroa; Luis Puentes Socarrás; "Fato" Corbo y Antonio Ortiz, la que se interesa por la situación de sus correligionarios políticos.

Los señores Urquiaga y Lagueruela hablaron al Alcalde en nombre de la Comisión, haciéndole entrega de una lista de populares que aspiran a figurar en la relación de empleados del Ayuntamiento, lista que recibió con la mayor atención el doctor Gómez Arias, quien hubo de declarar, y todos así lo reconocieron, las múltiples dificultades que se le han venido creando en lo que toca a personal de su administración y las continuas resoluciones de la Comisión del Servicio Civil, que le han imposibilitado de atender como son sus deseos las legítimas aspiraciones de sus amigos políticos, pero que no obstante, en definitiva correspondería a todos, como ya lo había hecho con gran número de los que contribuyeran a sus triunfos electorales.

Los populares aplaudieron al Alcalde y le reiteraron su apoyo incondicional como premio a su honradez e inteligencia, probada una vez más en el manejo del erario público, con el aplauso de todo el país, que aprovechaba todas las oportunidades para proclamarlo.

La Comisión al despedirse del doctor Miguel Mariano Gómez, saludó también a sus brillantes cooperadores en su obra de gobierno, señores Carlos Peláez, Pedro Jiménez y Chenart.

Liberales, Conservadores y Populares de Pedro Betancourt y el recibimiento al General Machado

El próximo sábado 19 de los corrientes visitará la ciudad de Matanzas el egregio caudillo de nuestra independencia, General Gerardo Machado y Morales; el querido e ilustre Presidente de todos los cubanos.

El Comité Local Pro-Reforma Constitucional de Pedro Betancourt, se dirige por este medio a todos los habitantes del Término Municipal, con el propósito de invitarlos para que concurran dicho día a la Capital de la Provincia, para contribuir todos, con nuestra presencia, a demostrar el cariño, y admiración, y hacer patente nuestra adhesión hacia este esclarecido patriota que fué uno de los primeros en la Guerra; ha sido de los primeros en la Paz y hoy, es el primero en el corazón de sus conciudadanos, al convertir en realidad tangible, el ideal del Apóstol Martí: "Patria y Libertad. Con todos y para todos".

Los pueblos grandes, son los que saben tributar gratitud y respeto a sus grandes hombres. Y si demostramos nuestro cariño y amor a aquellos que, luchando y derramando su sangre en los campos de batalla, nos dieron la Libertad y esta Patria, que vivimos; debemos pensar, que son doblemente acreedores a nuestro afecto y admiración, aquellos hombres que después de haber luchado en la Guerra, por la libertad de su pueblo, continúan luchando en la Paz con mayor entusiasmo, para hacer más grande y fuerte la Patria, a la que han dedicado los mayores esfuerzos y energías de su vida.

El General Machado en su ávido afán de proporcionar el bienestar y la felicidad a su Patria, merece el más grande testimonio de veneración y cariño de todos los cubanos.

La hermosa obra de gobierno de nuestro ilustre Presidente normalizando la Administración Pública y proveyendo al País, por medio de su iniciativa, de sabias Leyes, eminentemente beneficiosas, encaminadas a robustecer la personalidad política y económica de nuestro Pueblo, merece el aplauso sincero de todos los cubanos conscientes.

La firme orientación y la pureza de intenciones del gobierno del insigne General Machado, afianzando el concepto que Cuba merece, de Pueblo Libre y captándose el respeto y la estimación de todas las Naciones, acaban de demostrarse por medio de las recientes Leyes, creando la Comisión de Defensa del Azúcar y poniendo en vigor el nuevo Arancel de Aduanas, que de manera tan ventajosa protege nuestra producción.

No son menos notables, tampoco, las obras, que de acuerdo con su programa de Gobierno, se realizan para dotar al País de carreteras, escuelas, acueductos y demás mejoras en todos los órdenes, que propenden al mayor engrandecimiento de la Nación.

Y si a todo esto agregamos, que la intensa y patriótica labor del General Machado ha logrado por medio de su ejemplo hacer posible la cordialidad entre todos los cubanos, que es base de la estabilidad de la República, anhelo feliz, cuyo éxito contemplamos; debemos convenir que ante la realidad del momento, resulta justo y merecido cualquier homenaje de cariño y gratitud por grande que sea, tributado al gobernante ejemplar que pasará a la Historia como modelo de político y patriota.

Por estas razones, en nombre del Comité Local Pro-Reforma Constitucional exhortamos al pueblo de Pedro Betancourt para que concurra el día 19 a la Ciudad de Matanzas a tomar parte en el grandioso homenaje que ese día tributará nuestra Provincia en honor a los méritos excelsos del patriota ejemplar que hoy rige los destinos de nuestra República.

Por el Comité Local Pro Reforma Constitucional: **Luis Mauzaurieta y Pulido**, Presidente; por la Delegación Local del Consejo Nacional de Veteranos de la Independencia: **Capitán Anastasio Hernández**, Presidente; por el Partido Liberal: **Comandante Enrique González**, ex Alcalde Municipal; por la Juventud Liberal: **Guillermo Beracierto**, Presidente; por el Partido Popular Cubano: **A. Escudero**, 1er. Vicepresidente; por el Partido Conservador Nacional: **Fernando Camaraza**, Presidente.

Conservadores y Populares del Perico

PERICO, nov. 17.—DIARIO, Habana.—Conservadores y Populares de este Término Municipal, serán representados debidamente, en las fiestas que se celebrarán el próximo sábado en la ciudad de Matanzas, en honor del Jefe de la Nación, cumpliendo con ello acuerdo de los Comités Ejecutivos Municipales de los citados partidos políticos.

Angles, corresponsal.

Limonar y las fiestas de mañana, sábado

LIMONAR, nov. 17.—DIARIO, Habana.—Esta localidad enviará numerosa y distinguida representación a las fiestas que la ciudad yumurina celebrará el sábado en honor del señor Presidente de la República. El Alcalde Municipal, señor Evasio Martínez, hará su entrada en Matanzas al frente de una grandiosa manifestación en la que marcharán elementos de todos los partidos políticos y pueblo en general. De Camariocas, irá a darle la bienvenida al Jefe del Estado una numerosa caballería, que llevará a su frente al Alcalde de barrio señor Manuel Ruiz.

Existe gran entusiasmo en todo Limonar, por esas fiestas, que posiblemente han de superar a todas las celebradas en la Atenas de Cuba.

Martínez, corresponsal.

La comisión de defensa de liberales de la Habana

Cumpliendo acuerdo de la asamblea celebrada en noches pasadas en el Círculo político de Galiano número 66, altos, por el Comité de Defensa de Empleados del Partido Liberal, una comisión formada por los señores Juan Manuel Alvarez Builla, Antolín Cebrián, Eduvino Domínguez, Pedro Blanco Samalea y Aurelio Pérez Francia, estuvo en la mañana de ayer en Palacio a fin de dar cuenta al Jefe de la Nación y Presidente del Comité Conjunto Nacional Pro Reforma Constitucional, general Machado, de los acuerdos adoptados por la citada asamblea.

El señor Presidente no pudo recibir a los citados comisionados, quienes prometieron volver en la mañana de hoy al Palacio Presidencial.

El jefe conservador de Camagüey

Justo Lamar Roura, jefe del Partido Conservador en la provincia camagüeyana, tenía concedida audiencia en la mañana de ayer por el señor Presidente de la República, la que fué suspendida por haberse dirigido el general Machado a su finca de Santiago de las Vegas.

Hoy, posiblemente, se entrevistará con el Presidente tan distinguido político, al que acompañará el representante doctor Rodríguez Barahona.

Una exposición al Presidente de la República

Los señores Crescencio de la Peira y Mario Pedroso, competentes empleados de la Junta Municipal Electoral de la Habana, en nombre de sus compañeros hicieron entrega ayer al doctor Viriato Gutiérrez, de una razonada exposición al Presidente de la República, sobre el proyecto de ley devuelto a la Cámara de Representantes con una enmienda del Senado, rebajándose los sueldos a los modestos empleados de las Juntas Municipales Electorales.

Santiago de Cuba, la Juventud Liberal y la Reforma Constitucional

(Por Telégrafo)

SANTIAGO DE CUBA, noviembre 17.—DIARIO, Habana.—Cada día crece en esta capital fervoroso entusiasmo de liberales en campaña pro reforma constitucional, sumándose cada vez elementos nuevos que juntos constituyen fuerte núcleo electoral para presentarse en el próximo plebiscito.

Hemos estado informando con respecto a organizaciones que la Juventud Liberal viene haciendo en barrios de esta ciudad, con el plausible fin de laborar intensamente pro reforma y hoy tenemos que consignar, que anoche quedó debidamente constituído un nuevo barrio político dependiente de esta agrupación liberal. Dicho barrio es el populoso del Cristo, donde celebróse importante reunión política, para la que fueron convocados todos los elementos liberales de aquella barriada, dándose cita en casa del señor Félix Ducongers, calle San Francisco y Gallo, donde estuvieron presentes más de quinientas personas de pura filiación liberal.

Abierta la sesión, el señor Perera dió a conocer el objeto de la reunión, pronunciando un bien coordinado discurso en el que expuso altas tendencias patrióticas de la reforma constitucional y obra eminentemente nacionalista del general Machado, lo mismo que la actuación diáfana y serena del gobernador Barceló, que identificado con el programa político del Honorable Presidente, labora incansablemente aquí, en Oriente, por progreso y engrandecimiento de la patria chica.

Perera fué objeto de larga y unánime ovación, solicitando después formase la plataforma política para organizar la Juventud Liberal del Barrio del Cristo, en la misma forma que se han celebrado las de los barrios de Dolores, Santo Tomás, Trinidad y Dajao.

Aceptada tal proposición por la concurrencia, después de algunas deliberaciones, acordóse la siguiente candidatura:

Presidentes de honor: general Machado; Barceló; Clemente Vázquez Bello; Zayas Bazán; Carlos Miguel de Céspedes; alcalde Arnaz; Palomino; doctor Ramón Bringas; doctor Delio Núñez; doctor José Garbey; José Leyte Vidal; doctor Enrique Silva; Carlos Perera; Grave de Peralta; coronel Adeodato Carvajal, Duque de Heredia; Quintín George; Ramón de León; Sánchez Aballí; Enrique Machado; de la Rosa; Ibrahim Arias; Electo León Valdés; Ladislao Antié; Ambrosio Debaley; Miguel González Céspedes; Miguel Garrido; Arturo de Feria; Angel Navarro; Fernando Cuesta; Soto Barranco; García Muñoz; José Dutoc; Rafael Carbonell; Luis M. Moncada; Juan Arcocha; Agustín Ravelo; Felipe Cos Dellundé; Rafael Castro; Justo Salas; Rafael González Alvarez; Pedro Galas; Miguel Mediaceja; Manuel Moya; doctor Ramón Infantes; Santiago Salas; Rafael Guas Inclán; Arturo Clavijo; y todos los representantes y consejeros que apoyen la reforma.

Mesa Directiva: Presidente: Félix Duconger; vices: Juan Silva; Juan Causa; Cecilio Herrera; Juan Aroche; Ignacio Falcón; Alberto Padró; secretario de Actas: Francisco Bringas; vice: Leoncio Sánchez. Secretario de Correspondencia: Laureano Arce; vice: Marcelino Pérez. Tesorero: Ernesto León; vice: Rafael Guerra. Contador: Ricardo Boca Neyra; vice: Manuel Mallu. Director político: Nicolás Bringas. Delegados: Mariano Goderich, Francisco Ramírez y Gabriel Contreras y numerosos vocales.

Después de aprobada esta candidatura hicieron uso de la palabra diversas personas para enaltecer la reforma constitucional y demostrar puntos de vista patrióticos sobre ella, recordando entre los oradores a Eduardo Quiala, González, Céspedes, Manuel Moya, Emiliano Lona, Vicente Rigual, Justo Salas, Santiago Grajales y otros, haciendo el resumen el doctor Angel Navarro.

La fiesta terminó poco después de media noche, entre aplausos y ovaciones a Machado, Barceló y reforma constitucional, lo mismo que a Perera, por la actividad demostrada en estas organizaciones políticas con las cuales viene contribuyendo al triunfo del Partido Liberal.— Interino.

La Juventud Conservadora de Colón

El martes próximo, a las 8 1|2 de la noche se reunirá en la casa Aguila No. 46, por Animas, el Comité Ejecutivo de la Juventud Conservadora del barrio de Colón, según nos comunica su Presidente el señor Alfonso Alamilla.

Gran recibimiento a la Comisión pro-Ayuntamiento en La Esmeralda

Nuestro corresponsal en La Esmeralda nos da cuenta por telégrafo, de habérsele dispensado un gran recibimiento a los Comisionados que en esta capital gestionaban cerca del Poder Ejecutivo y Congreso, la creación de un nuevo Ayuntamiento en la región camagüeyana. Autoridades, prensa, sociedades y todo un pueblo, acompañaron a los comisionados desde la Estación del Ferrocarril hasta el Teatro Martí, donde en una gran asamblea informaron del éxito obtenido en sus gestiones.

El gran homenaje al General Gerardo Machado y la Provincia de Oriente

En una carta muy expresiva y encomiástica por la idea de homenajear al Honorable Sr. Presidente de la República, el día 1o. de año, ha ofrecido su más decidido concurso el Gobernador de Oriente, Sr. José Ramón Barceló. Suscriben tan valiosa misiva los congresistas Capitán Enrique Machado, Anselmo Alliegro, Quintín George, Armando Infante, Delio Núñez Mesa, Luis Grau, Manuel Planas, Ramón de León Valdés, ofreciendo a la vez el concurso de los veinte y dos Alcaldes de dicha provincia y el de políticos tan caracterizados como los Sres. José Palomino, Adeodato Carvajal, Eduardo Abril Amores, Eduardo González Manet y otros. Estiman este grupo de orientales, que ellos en este homenaje tan justo como merecido, como en cualquiera otro que pudiera ofrecérsele al ilustre Presidente, están obligados por múltiples motivos de agradecimiento a demostrar que la extraordinaria labor administrativa que ha desarrollado desde que fué exaltado al poder no ha pasado desapercibida y por el contrario que lo admiren como él se ha hecho acreedor.

Bien es cierto que Oriente, el indómito Oriente ha obtenido señaladas ventajas desde que el General Machado ocupa la presidencia de la República destacándose entre otras la subasta del Acueducto que ha venido a satisfacer los más caros anhelos del pueblo oriental. La Comisión organizadora de este homenaje, comisión que preside el Sr. José María Coto Leiseca y de la cual es secretario el Dr. Francisco María Fernández, celebró sesión en la tarde de ayer, con asistencia de los señores Francisco Mestre, Enrique Elízaga, Juan Clemente Zamora, Fernando Rensoli, Arturo R. de Carricarte y Rafael Jorge Sánchez, acordando, después de leer la carta de la representación oriental, significarle su agradecimiento, a la vez que remitirle la mayor cantidad de talonarios posibles a los efectos de que puedan cumplir sus deseos de remitir mayor número de adhesiones que ninguna otra provincia.

Directorio Municipal pro-Reforma Constitucional de la Habana

COMISION DE PROPAGANDA

Se avisa por este medio a los señores Presidentes de los Comités de Barrios de esta Ciudad, de los Partidos Liberal, Conservador, Popular Cubano, Reformista, Republicano y Democrático, que han quedado instaladas las oficinas de esta Comisión, en el local del Círculo Liberal, Galiano No. 66, altos, para atender a los trabajos relacionados con la organización de los Directorios de los Barrios, conforme a los acuerdos adoptados por el Directorio Municipal de la Habana, y a cuyo efecto pueden concurrir todos los días hábiles de 10 a 12 de la mañana y de 6 a 8 de la noche, a fin de dar cumplimiento cuanto antes a las labores encomendadas a esta Comisión.

Habana, noviembre 15 de 1927.

(F.) **Antonio Pardo Suárez**, Presidente; **Manuel González Jiménez**, Secretario.

El almuerzo que ayer le ofreció la compañía dramática de la señora Camila Quiroga al distinguido periodista argentino señor Andrés Romeo, fué una demostración de las simpatías de que goza quien además de ese título tiene el de ser representante de esas huestes artísticas y que para preparar la próxima temporada en España, marcha para aquella nación mañana en el vapor "Montevideo". Recordamos en el ágape fraternal al señor Ministro de la Argentina; la compañía en pleno, el distinguido poeta colombiano Hernando Vega, que hizo derroche de gracejo en versos intencionados. Y descollando en aquel homenaje el brindis con que el señor Romeo agradeció el rasgo de cariño y de afecto, del que llevará agradable recuerdo.

El Ministro de Argentina recogió las palpitaciones artísticas de su patria lejana y brindó también por Camila Quiroga, la insigne actriz que peregrina por el mundo culto, poniendo muy alto el sentimiento exquisito de su patria.

Así fué el almuerzo de ayer al señor Romeo en el Restaurant Sorrento.

ALCANCIA DEL NIÑO

Relación de los niños que han alcanzado premios de juguetes, por haber enviado mayor número de suscripciones durante el pasado mes de SEPTIEMBRE.

1o.—Isabel Medina, San Lázaro y Hospital	13	suscripciones
2o.—Raoul Gaunaurd, Sagua	10	"
3o.—Saturno Fernández, J. M. Gómez 898, Pogolotti	9	"
4o.—Alberto Casanova, Edificio Chibás, Vedado	8	"
5o.—Julia Cepeda, Edificio Carreño	6	"
6o.—Antoñito Giraudier, calle 27, Vedado	6	"
7o.—Antonio Tomás Sosa, San Miguel y Santa Emilia	5	"
8o.—Virgilio García, Máximo Gómez 63, Regla	4	"
9o.—Marta Chacón, San Lázaro 470	3	"
10.—Gabriela Menéndez, Av. Victoria 18, Almendares	2	"

Como varios niños enviaron 2 suscripciones, se ha otorgado el último premio por eliminación.

Los niños favorecidos recibirán por correo un vale para recoger el premio en la COMPAÑIA JUGUETERIA NACIONAL, Neptuno número 68, por el valor que les corresponda de acuerdo con las suscripciones efectuadas.

NOTARIA Y BUFETE
del
DR. FELIPE RIVERO Y ALONSO
Departamentos 710, 11 y 12. Teléfonos M-1472, A-8142
AGUIAR 73.
EDIFICIO: BANCO COMERCIAL DE CUBA.
URBANO E. GOMEZ CADIZ
PROCURADOR
Tramitación de toda clase de Asuntos Civiles, Criminales, Contencioso-Administrativos. Declaratorias de Herederos. Procedimientos Hipotecarios. Accidentes del Trabajo. Consultas sobre el "Retiro Marítimo".
Rapidez en el despacho de las escrituras.
Notario de los Centros "ASTURIANO" y "BALEAR"

DIARIO DE LA MARINA
ALCANCÍA DEL NIÑO

Sírvase ordenar una suscripción a nombre del señor ______
______
vecino ______
Ciudad o pueblo ______
Provincia ______
______ (Nombre del niño)
______ (Dirección del niño)
______ (Ciudad o pueblo) ______ (Provincia)

Si la suscripción es para el interior de la República, debe especificarse en el cuadro del cupón si es por trimestre, semestre o año, pues suscripciones por menos año se hacen en la Habana y sus barrios.

CABLEGRAMAS DE LA REDACCION DEL "DIARIO DE LA MARINA" EN NEW YORK

Nueva York, Noviembre 17.—(Por Zárraga, desde nuestra Redacción en el Hotel Alamac, Broadway and 71st. Street)

MARIA TUBAU SE HA CASADO

Nos comunican desde Buenos Aires que en aquella capital ha contraído matrimonio la muy sugestiva canzonetista española María Tubau, tan admirada en Cuba. María Tubau se ha casado con el genial dibujante argentino Julián Segura, redactor artístico del popular diario bonaerense "Crítica".

Los recién casados se proponen pasar su luna de miel en los Estados Unidos, para donde ya han embarcado, después de haber hecho María triunfal tournee por la Argentina y Chile. Porque el matrimonio no ha de ser obstáculo para que la Tubau, tan enamorada de su arte, deje de brindarnos las galas espléndidas de la voz y del buen gusto de esta gentil actriz e insuperable tonadillera.

LA BODA DE UNA CUBANA

En la iglesia Católica de Nuestra Seora, en la calle 114, se ha efectuado esta tarde el enlace religioso de la muy bella señorita cubana Gtorgina Ribot, que en los Estados Unidos reside con su familia desde hace ya varios años, y el prestigioso hombre de negocios dominicano señor Juan Tomeu.

Fueron padrinos la madre del novio y el padre de la novia. Los invitados, entre los que figuraban distinguidas familias de las colonias cubana y dominicana, fueron obsequiados delicadamente en la casa de los padres de la desposada.

UN TORNADO CAUSA ENORMES DAÑOS EN WASHINGTON

Ocho aeroplanos y un transporte fueron destrozados y una estación, arrancada

WASHINGTON, noviembre 17. (A.P.)—Un tornado, seguido por dos tormentas de agua que anegaron la ciudad, castigó hoy dos de las barriadas de Washington y parte de los distritos vecinos, causando la muerte a una persona, heridas a una veintena o más y millones de pesos de pérdida a la propiedad.

El fulminante meteoro descargó sobre la capital a las dos y media de la tarde. El viento, de 53 millas por hora, destrozó techos sólidos, cual si fuesen de papel, abatió numerosos árboles y postes telegráficos y puso en fuga, hacia los lugares de seguridad, a millares de personas. Una centella causó la muerte a la señora Jane Carter, única víctima conocida del tornado y sus consecuencias.

Los edificios pequeños sufrieron los perjuicios mayores. La zona cortada por el tornado tenía lo menos una milla de anchura y veinte de largo, siendo las poblaciones de Alexandría, en Virginia, y de Hyattsville, en Maryland, las dos que más sufrieron fuera de Washington.

La policía vigilaba esta noche para impedir el saqueo por los ladrones de las casas derribadas. El Secretario de la Guerra, Davis, ofreche no habían hecho falta los soldació las tropas, pero hasta medianodos.

Las tormentas de agua, cada una de diez minutos, metieron media pulgada de agua en Washington, anegando varios barrios. Hubo muchos rumores contradictorios acerca de desgracias personales, pero no se confirmó ninguno.

La Estación Naval de Anacostia sufrió medio millón de pesos de pérdidas. Ocho hidroplanos y un hangar fueron destruídos y hubo varios heridos en el campamento.

UNA ESTACION LEVANTADA EN PESO POR EL TORNADO

WASHINGTON, noviembre 17. (A.P.)—El tornado que hoy descargó sobre Washington causó incidentes extraños, pero sin que produjeran la pérdida de ninguna vida.

Ocho aeroplanos y un gran transporte fueron destrozados en la Estación Naval de Anacostia. Una docena de automóviles y camiones también sufrieron averías importantes.

La estación que registra las horas de llegada y salida de todos los aeroplanos que llegan a la estación fué levantada en peso hasta veinte pies más allá. Varios mecánicos fueron arrastrados por el viento en la misma Estación Naval por una distancia de varios cientos de yardas. Cinco o seis aviadores casi cayeron en el río Potomac; uno de ellos apenas pudo asirse a un árbol en la ribera, para no caer al agua. Un camión fué levantado quince pies en el espacio.

TAMBIEN EN NUEVA YORK SE DEJA SENTIR EL TORNADO

NUEVA YORK, noviembre 17. (U.P.)—Una violenta tormenta de lluvia y viento, probablemente parte del tornado que azotó a Washington, se desencadenó hoy sobre Nueva York. La tormenta la batió desde el Sur con un viento de velocidad aproximada de setenta kilómetros por hora, siguiendo de una temperatura de 66, extraordinariamente alta para noviembre.

AUMENTA LA PRODUCCION DEL VODKA

MOSCU, Rusia, noviembre 17.—(A. P.) Uno de los puntos principales del plan quinquenial de reconstrucción de los Soviets más censurado por la oposición, es el del aumento de la producción de vodka. El periódico Pravda, al publicar una lista clasificada de industrias, con los porcentajes de mejoramiento que se espera de la reconstrucción, comprende el vodka, dándole un 227 por ciento, y dice:

"Esto revela que la política contra el alcoholismo proclamada por el Gobierno comienza a debilitarse con la producción de Vodka, la que ha pasado a ser de seis décimos de botella por cabeza en 1924 a cuatro botellas y tres décimos por persona en 1927".

El homenaje al doctor Cordero Leiva

Hasta las nueve de la noche de hoy se recibirán en la carpeta del Hotel "Astor", las adhesiones para el almuerzo-homenaje que mañana sábado, 19—a las doce en punto,—le ofrecen al Dr. Primitivo Cordero Leiva, varias prestigiosas entidades culturales de esta capital.

Los detallistas de Matanzas y el recibimiento al General Machado

Según nos comunica nuestro Corresponsal, señor Gómez, celebró sesión la Junta Directiva del Centro de Detallistas de Matanzas, bajo la presidencia del señor Amaro Alvarez y con una buena asistencia de señores Vocales.

Después de dar cuenta con los asuntos ordinarios, se trató sobre el particular que embarga hoy la atención de toda Matanzas, cual es la próxima visita del Honorable Señor Presidente de la República a la ciudad. Se acordó que todos los asociados concurran al Paradero del Ferrocarril, a la hora de la llegada del tren presidencial, uniéndose a la manifestación que se está organizando en su honor; y que una comisión integrada por el ejecutivo de la Asociación y el abogado consultor, salude al Honorable Señor Presidente, en nombre del Centro de Detallistas de Matanzas.

El entro de Detallistas aprecia la labor puramente nacionalista que nuestro ilustre Presidente está haciendo poniendo el nombre de Cuba en el lugar que se merece y se siente regocijado de poder patentizarlo en esta oportunidad.

Comité pro-Reforma del Ojo de Agua

En el barrio Ojo de Agua del Término Municipal de Matanzas ha quedado constituído un Comité en favor de la Reforma Constitucional y prórroga de poderes públicos, acto que tuvo efecto en la residencia del Concejal de aquel término, señor Andrés García.

LA MAYOR
31 EDIFICIOS
600 EMPLEADOS
SARRÁ
DROGUERIA
ABIERTA TODOS LOS DIAS
TODA LA NOCHE LOS MARTES

FARMACIAS DE TURNO

VIERNES

Dirección	Teléfono
HABANA	
San Miguel y Oquendo	U-2636
Lamparilla y Villegas	M-3580
Máximo Gómez, 2-H, (Monte)	A-2633
Revillagigedo y Corrales	A-1664
Merced y Habana	M-2760
Escobar número 197	A-5769
Obispo número 27 y 29	A-1700
Fernandina número 77	A-6365
Infanta No. 121, casi esquina a San José	U-2274
Belascoaín, número 1	A-8048
Príncipe número 19	U-1248
Consulado y Animas	A-3992
Belascoaín número 655	A-5247
Maloja número 67	A-7078
Zanja y Soledad	U-2967
Neptuno número 145	U-5218
Aguila 236	M-1521
Luz y San Ignacio	M-4015
Cádiz y San Joaquín	A-4268
Avenida de la República y Hospital	U-1174
Escobar y Peñalver	A-5670
VEDADO	
Calle M y 13	F-5245
Calles 17, entre F y G	F-1118
Avenida de Wilson, entre 12 y 14	F-1500
Calle 2, entre 35 y 37	F-1904
VIBORA Y JESUS DEL MONTE	
Santos Suárez y Serrano	I-1109
10 de Octubre, entre O'Farrill y Patrocinio	I-1242
Estrada Palma y Heredia	I-1957
Milagros y San Anastasio	X-1061
10 de Octubre número 443	I-2481
Lacret número 20. .. W	No tiene
10 de Octubre número 218	I-2193
10 de Octubre, número 546	I-2027
10 de Octubre Nº 443	I-7676
Santa Emilia esquina a Durege	I-5826 e I-5134
CERRO	
Cerro 440	A-0230
LUYANO	
Calzada de Luyanó, número 113	I-2718
Caserío de Luyanó s|n	X-1748

M.E.C.D. 2016

SECCION 2ª

QUEJAS DE SUSCRIPTORES
Departamento Central: Habana, M-4494.
Agencias: Cerro y Jesús del Monte, I-1994.
Marianao, Columbia, Almendares, Buen Retiro, Quemados y Fegueiti, FO-1690.

DIARIO DE LA MARINA

ASSOCIATED PRESS
Esta Asociación es la única que posee el derecho de reproducir las noticias cablegráficas e información local que en este DIARIO se publiquen.

SECCION 2ª

AÑO XCV — LA HABANA, VIERNES 18 DE NOVIEMBRE DE 1927 — PAGINA DIECISIETE

UNA LEY DE EMERGENCIAS REGULARA EN COLOMBIA LA EXPLOTACION DE TODOS LOS YACIMIENTOS PETROLIFEROS

Los intereses petroleros de los Estados Unidos ganaron ayer una batalla al fallar el tribunal supremo de Méjico un importante recurso para la "Mexican Oil Company"

LEYES PETROLERAS Y TERRITORIALES NO RETROACTIVAS

Al descarrilar varios coches de tren de pasajeros de Puebla a Veracruz resultaron veintitrés víctimas.—Siguen en Nicaragua las escaramuzas entre los rebeldes y las tropas

BOGOTA, noviembre 17. (U.P.)—En las oficinas del Presidente de la República se nos informa que en el término de tres días se sancionará la ley de emergencia que regula la explotación de petróleos, aprobada ya por el Congreso e introducida por el ministro de Industrias, señor Montalvo. Las principales provisiones de la ley, son las siguientes:

1.—Todos los yacimientos petrolíferos en tierras baldías pasan a ser reserva nacional, cuya explotación es privativa del Estado colombiano. El Ejecutivo queda autorizado para contratar su explotación, pero los contratos deberán aprobarse por el Congreso.

2.—Todas las personas que tengan concesiones para exploración de terrenos baldíos deben presentar los títulos al Ministerio de Industrias dentro de seis meses después de sancionada la ley. Si los títulos sobre baldíos ya se hubieran concedido a exploradores, los títulos deberán presentarse en el término de un año. Se impondrán multas considerables cuando se contravengan estas disposiciones.

3.—Mientras está pendiente la aprobación de la ley definitiva sobre petróleos, todas las propuestas para arrendamiento de terrenos petrolíferos, que se encuentra ahora bajo la consideración del ministro de Industrias, del Gabinete Ejecutivo, Consejo de Estado o Junta de Hacienda, quedan suspendidas, incluso el célebre contrato con el coronel británico Yates para la explotación de las reservas nacionales de Uraba.

4.—Todos los oleoductos y plantas de refinación que se construyan en lo futuro, los construirá el Estado colombiano, autorizándose solamente la construcción privada de oleoductos pequeños, de carácter secundario.

5.—Autorízase al Gobierno para establecer plantas de refinación, y se conceden créditos necesarios para ello.

6.—La explotación de petróleo en terrenos privados pagará impuesto de 8 12.16 por ciento sobre la producción bruta, de acuerdo con la distancia en que se encuentren los pozos de la costa marítima.

EL SUPREMO DE MEXICO FALLA A FAVOR DE LA MEXICAN OIL COMPANY

CIUDAD MEXICO, noviembre 17. (U.P.)—Los intereses petroleros de los Estados Unidos ganaron hoy una señalada victoria al fallar el Tribunal Supremo favorablemente un recurso de la Mexican Oil Company, sosteniendo que las leyes petroleras y territoriales mexicanas no tenían carácter retroactivo.

Por nueve votos contra dos decidió el Tribunal que las leyes contenidas en la Constitución mexicana de 1927 no podían interpretarse en el sentido de privar a la compañía de los derechos anteriormente adquiridos.

Este fallo viene a servir de precedente para la solución de otros casos análogos que afectan a diez y siete compañías norteamericanas que vienen sosteniendo igual controversia con el Gobierno, sobre la interpretación del alcance del artículo 27 de la Constitución.

ROTUNDO MENTIS MEXICANO A LA PRENSA DEL CIRCUITO HEARST

CIUDAD MEXICO, noviembre 17. (S.R.)—La Secretaría de Relaciones ha hecho declaraciones oficiales en relación con la publicación de ciertos documentos en la prensa de los Estados Unidos, calificándolo de hecho escandaloso, consecuencia directa de una tentativa de chantage que le fué formulada hace algún tiempo por conducto del Consulado mexicano en Los Angeles, proponiendo el señor Cutberto Hidalgo su venta por la suma de veinticinco mil pesos moneda norteamericana, pretensión que fué rechazada por el Gobierno, pese a la insinuación de que su contenido podría entorpecer las buenas relaciones entre México y los Estados Unidos, oportunismo que se ha querido explotar entonces y ahora.

Dice la Cancillería que esos documentos no tienen el carácter que se pretende asignarles y por ello ni entonces ni ahora preocupó su publicación al Gobierno mexicano.

VEINTITRES VICTIMAS EN UN DESASTRE FERROVIARIO EN MEXICO

CIUDAD MEXICO, noviembre 17. (A.P.)—Han muerto nueve soldados y resultaron heridos trece pasajeros de segunda clase y un mensajero al descarrilar varios coches del tren de pasajeros de Puebla a Veracruz. El accidente ocurrió a cincuenta y cinco kilómetros de Jalapa.

LOS ESTUDIANTES Y LOS OBREROS DE NICARAGUA

NUEVA YORK, noviembre 17. (A.P.)—La representación de la Federación obrera nicaragüense y grupo nacionalista ha dirigido un telegrama al doctor Alfredo Palacios urgiéndole que acepte la designación de los obreros, estudiantes e intelectuales hispanoamericanos para representar, con el licenciado José Vasconcelos, que salió ayer de Francia para Nueva York, a la opinión pública hispanoamericana en Nicaragua.

Una comisión de la opinión pública norteamericana, formada por Carolina Wood, John Navin Sayre, profesor Elvert Rusell, de la Universidad de Chicago, y Robert C. Jones, de la Universidad de Duke, partió hoy para Guatemala, Salvador y Nicaragua. Numerosas personas despidieron a la comisión, encontrándose entre ellas un crecido grupo de hispanoamericanos y una representación especial de la sección de Nueva York, presidida por el Comité Ejecutivo en pleno.

COMUNICACION MARITIMA ENTRE CHILE Y COLOMBIA

SANTIAGO DE CHILE, noviembre 17. (U.P.)—Con el propósito de establecer un servicio de vapores entre Chile y los puertos colombianos del Atlántico, el vapor chileno "Aconcagua" tocará en lo adelante en Barranquilla ,puerto colombiano.

NUEVOS MINISTROS DEL GOBIERNO CHILENO

SANTIAGO DE CHILE, noviembre 17. (U.P.)—Los señores Guillermo Edwards Matte y Eduardo Barrios han sido nombrados ministros de Hacienda e Higiene, respectivamente, en sustitución de Pablo Ramírez y José Salas, que han renunciado.

SON BUENAS LAS COSECHAS MEXICANAS

CIUDAD MEXICO, noviembre 17. (S.R.)—La Secretaría de Agricultura publica un extenso informe del estado general de la agricultura nacional, especificado por regiones y clases.

Dice que la cosecha de maíz será en el presente año suficiente para hacer frente a las necesidades, sin que exista la posibilidad de tener que hacer importaciones.

La del frijol es buena en la mayor parte del país.

No así la de garbanzos, en que por diversas causas se han producido pérdidas considerables en los Estados de Sonora y Coahuila. En cuanto a las ssiembras próximas serán reducidas porque muchos productores, en vez de sembrar ese grano, se inclinan a la verdura de invierno, que tienen tan buena demanda en los mercados norteamericanos. Sin embargo, en el centro del país promete ser buena la cosecha de garbanzos.

El algodón también rendirá buena producción este año, habiéndose ya recolectado en una proporción de veinte y cinco a treinta por ciento.

Informa también dicha Secretaría que prosiguen activamente los trabajos preparatorios de la Exposición Nacional de Ganadería, que tendrá lugar del 4 al 11 de diciembre en esta capital y que albergará en sus pabellones muestras de los mejores ganados del país y del extranjero, importados con ese solo objeto.

SIGUEN LAS ESCARAMUZAS EN NICARAGUA

MANAGUA, Nicaragua, noviembre 17. (A.P.)—El martes hubo una reñida escaramuza cerca de Telpeneca, pereciendo cuatro rebeldes y siendo heridos unos cuantos más.

Un destacamento mixto de infantes de Marina de los Estados Unidos y de constabularios nacionales participaron en el combate. Los rebeldes estaban mandados por Tiburcio Blanco, cuyas fuerzas no hicieron bajas a sus adversarios.

CHINA RECLAMA SU TURNO PARA PRESIDIR LA LIGA DE LAS NACIONES

CHINA TENIA DERECHO A QUE SU REPRESENTANTE HUBIESE PRESIDIDO LA ULTIMA REUNION, PERO SE EXCUSO

Se sabe que el mariscal Chang TsoLing aprovechará la presidencia de la Liga para pedir que su gobierno sea reconocido de derecho por las potencias que la forman

SE AGRAVA LA SITUACION POLITICO - MILITAR EN CHINA

Las dificultades militares se complican con el hambre creciente que afecta a nueve millones de personas, lo que obliga a los norteamericanos e ingleses a tomar medidas

GINEBRA, Suiza, Noviembre 17.—(A.P.)—El Gobierno de Pekín ha insistido en que China tiene derecho a participar en el turno de presidencia del Consejo de la Liga de las Naciones, y se tiene entendido aquí que Tchen-Lo, Ministro en París, presidirá las sesiones del Consejo que comenzarán el 5 de Diciembre.

China tenía derecho a que su representante hubiese presidido la última reunión, pero el delegado pekinés, M. Wang, Ministro en Portugal, pidió que le excusasen de hacerlo.

Se sabe que el mariscal Chang Tso-Lin aprovechará la oportunidad de la presidencia de China para pedir que su Gobierno sea reconocido de derecho por las potencias. En los círculos chinos se dice que Tcheng-Lo ha recibido instrucciones para sondear a los representantes de las potencias europeas con respecto al reconocimiento, mientras estén reunidos en Ginebra, y que en el caso de que fracase el esfuerzo para ganar aquél, hará una declaración oficial ante el Consejo acerca del derecho de China a que sea reconocido el Gobierno pequinés.

59 CHINOS HAMBRIENTOS LLEGAN DE RUSIA A SUIZA

BERNA, Suiza, Noviembre 17. —(A.P.)—Cincuenta y nueve chinos, mujeres y niños en su mayoría, muertos de hambre, desarrapados y sin dinero, llegaron hoy a Berna en un vagón ferroviario sellado, procedentes de Rusia, donde muchos de ellos pasaron un año o más.

Los chinos manifestaron a la policía que estaban agradecidos de las autoridades de los países que cruzaron para llegar a Suiza.

SE AGRAVA LA SITUACION POLITICO-MILITAR EN CHINA

SHANGHAI, China, Noviembre 17. —(A.P.)—La situación china se está agravando cada día más. Las dificultades militares se complican con el hambre creciente que afecta a nueve millones de personas en las provincias de Chig-Li y Chantun.

Se está peleando de firme a lo largo del ferrocarril de Tient-Sin a Pukow. La gravedad de la crisis ha obligado a las autoridades navales norteamericanas e inglesas a tomar medidas.

Las primeras han enviado el cañonero 'Asheville' a Yueng-Kong, donde hay desórdenes anti-americanos, y las inglesas el crucero 'Vindictive' al Alto Yang-Tse con tropas destinadas a Han-Kow, pero como allí no hay Concesión Británica, no se comprende bien esta medida. Se cree que se trata de una medida de precaución, pues más tarde sería difícil llegar a Han-Kow por el bajo nivel del río en esta época del año.

Las tropas nacionalistas de Nan-Kin han ocupado ya Han-Kow, pero su presencia puede originar nuevos desórdenes. Ya han puesto en libertad a los prisioneros, en número de más de mil. Se mantiene allí la ley marcial.

En Contón siguen los desórdenes y la intranquilidad general. El General Chang Kai-Shek, quien abandonó recientemente las fuerzas de Nankin, puede volver a reanudar su vida militar en cualquier momento, según rumores.

Mientras, Nan-Kin está sin tropas y su población teme que los norteños aprovechen para llegar hasta Pu-Kow. Los nacionalistas dejaron Nan-Kin para avanzar sobre Han-Kow y cubrir otros sectores del frente de combate.

Se calcula que treinta y tres mil poblaciones y aldeas chinas están amenazadas por el hambre, significando esto un peligro mortal para nueve millones de habitantes. Las condiciones, causadas por la langosta y la sequía, son agravadas por la guerra y el bandidaje.

EL FIN DEL PARLAMENTO EN SU SENTIDO TRADICIONAL

ROMA, noviembre 17.— (A. P.)—La antítesis entre Roma y Moscú ocupa en estos momentos la atención del mundo pensante más que nunca, según el órgano oficial de los fascistas "Foglio d'Ordini", que hace una revista de la labor de la primera sesión del Gran Consejo del Fascismo, al inaugurarse el sexto año del régimen.

La revista trata de varios aspectos de lo que ha realizado el fascismo, diciendo que las escuelas deben ser uno de los grandes instrumentos para llevar adelante la doctrina fascista, y que la reforma parlamentaria italiana marca el fin del Parlamento en su sentido tradicional.

La organización sindicalista fascista, según "Foglio d'Ordini", es otro paso poderoso hacia la realización completa de nuestro tipo de civilización fascista, y prueba, antes que nada, que la lucha de clases ha muerto para siempre y que la colaboración que la ha sustituído es una realidad. La prensa, al igual que las escuelas, deben ser un instrumento del nuevo régimen, añade el periódico.

El Gran Consejo ha demostrado, según la revista, que representa el cerebro, el corazón y el brazo de la revolución fascista.

LOS FASCISTAS DICEN QUE LOS YUGOESLAVOS SON MUY NERVIOSOS

ROMA, Noviembre 17.—(AP). El fascismo se ha ocupado hoy abiertamente del Tratado recien-firmado entre Francia y Yugoeslavia. El órgano del partido, "Foglio Ordini", dice en su edición de hoy que no se puede ocultar el hecho de que el convenio no gusta nada a Italia, y que el documento se considera como un tratado de paz en París, y un tpa cgdouererHRDLURDLUU un pacto de guerra en Belgrado.

Pero, agrega el periódico, Italia mir la situación con calma perfecta recordando que el pueblo yugoeslavo está constituído por doce razas diferentes, y que ha sido bien definido al decirse que se halla sujeto a frecuentes ataques de nervios.

Los Laboristas Ingleses Activan su Campaña Contra Baldwin

Sigue sin saberse nada de los aviadores que iban a la India

LONDRES, noviembre 17. AP. La ciudad de Londres esperaba esta noche con ansiedad alguna noticia acerca de la suerte del capitán R. H. McIntoch y de Bert Hinckler, que salieron anteayer en el monoplano "Princesa Xenia", para realizar un vuelo directo a Karachi, India, lugar a donde debieron haber llegado hace muchas horas.

El aeroplano salió de Upavon en la madrugada del martes con gasolina suficiente para estar en el aire cincuenta horas, y se cree que el aparato ha debido caer en algún lugar, pues su combustible tenía que hallarse más que agotado esta tarde.

Ni una sola noticia indica el lugar en que hayan podido descender los aviadores a lo largo de la ruta de 6.500 kilómetros entre Inglaterra y la India, ni se ha sabido nada de ellos desde que pasaron sobre el aerodromo de Manston a 200 kilómetros del punto de partida.

LA ACTUACION DE LAS MUJERES PARA PROMOVER LA PAZ

Doscientas delegadas de quince países se reunieron con este fin, ayer, en Amsterdam

DISCURSO DE LADY ASTOR

Manifestó que era difícil que Europa y los Estados Unidos se comprendiesen mutuamente

AMSTERDAM, Noviembre 17.—(AP.) Hoy se ha reunido una conferencia femenina para estudiar la acción que corresponde a las mujeres para promover la paz, asistiendo 200 delegadas en representación de 15 países europeos y otras naciones del mundo.

Presidió la conferencia Miss Ruth Morgan, de la Liga Norteamericana de Electoras. Asistieron muchas reformistas preeminentes, entre ellas Mrs. Carrie Champman Catt, de los Estados Unidos y Lady Astor de Inglaterra. Se pronunciaron discursos por la doctora Lueders, miembro del Reichstag alemán, por el profesor Thomar Parke Moon, de la universidad de Colombia y por Sir George Paish, editor del London Statistic.

En la sesión de la tarde, Lady Astor pronunció un discurso recomendando una inteligencia cordial y la cooperación y buena voluntad para la paz. Refiriéndose a Salomón como uno de los mejores monarcas del mundo, atribuyó sus éxitos a haber pedido a Dios una inteligencia cordial y dijo que las mujeres de todas las tierras que ansían la paz, deben también pedir una inteligencia cordial.

"Es difícil que los Estados Unidos comprenda a Europa—declaró Lady Astor—e igualmente es difícil a Europa comprender a los Estados Unidos, razón por la cual es urgente una inteligencia entre las naciones. Es más importante para Europa comprender a Norte América que para esta comprender a Europa.

"Cuanto más quiere uno a Europa —continuó diciendo Lady Astor—invalidada industrialmente y maltrecha por las barreras aduanales, que gasta aún 2000 millones de pesos anuales para armamentos, más se da uno cuenta de la dificultad que encuentran los Estados Unidos para comprenderla. La paz puede ser buena política para America, pero significa la vida o la muerte para Europa. Los Estados Unidos pueden tener la guerra como una teoría, pero Europa la teme como un hecho y los Estados Unidos pueden observar que Europa, por la forma en que se ha portado en la Liga de las Naciones, no desea más guerras".

Lady Astor terminó diciendo que Europa no desea el dinero de los Estados Unidos, sino que le disgusta amargamente la negativa de estos a ingresar en la Liga de las Naciones, porque necesita de Norte América para desterrar la guerra.

Refiriéndose a las grandes ventajas de las mujeres en los países de habla inglesa declaró que podían tener una influencia para mantener la paz, porque en su opinión la paz del mundo se encuentra más en las manos del imperio británico y de los Estados Unidos que en los de ningún otro pueblo.

LOS E. E. UNIDOS PASAN UNA PRUEBA DE PROSPERIDAD

Informe resumen de los asuntos nacionales expuesto por el Presidente Mr. Coolidge

LE DIERON MEDALLA DE ORO

Dijo que la perspectiva de una reducción de los impuestos dependía de la economía

FILADELFIA, noviembre 17.—(A. P.)—El presidente Coolidge expuso esta noche un programa de mejoramientos interiores, desarrollo de las defensas de la nación y labor pacifista intensiva, al precaver a los Estados Unidos contra la "prueba de prosperidad", por la que está pasando el país.

Hablando ante un público distinguido, formado en su mayoría por hombres de negocios en los salones de la Liga de la Unión, en Filadelfia, durante su breve visita a la ciudad, Mr. Coolidge ofreció un informe resumen de los asuntos nacionales, expresando sus esperanzas para el porvenir de manera más completa que nunca, exceptuando sus mensajes al Congreso Federal.

El Presidente habló después de haber recibido la Medalla de Oro por distinguidos servicios públicos y el nombramiento de miembro honorario de la Liga, que por primera vez concede ambos honores a un jefe del Ejecutivo, desde los días de su fundación, cuando la Guerra Civil.

El control de las inundaciones, el desarrollo del sistema de vías fluviales, la construcción de más cruceros y submarinos para la Armada, el estímulo de la aviación comercial y la atención cuidadosa a los proyectos que comprenden las cuencas de los ríos Colorado y Columbia, fueron puntos del discurso presidencial.

Aunque hay la perspectiva de una reducción moderada de los impuestos, esto depende de la más estricta economía, dijo Mr. Coolidge, agregando que se debe proceder a retirar con rapidez la deuda pública, "la mayor debilidad de nuestra línea de defensa nacional".

Mr. Coolidge también dedicó una referencia a la reducción arancelaria e hizo saber que no haría nada en ese sentido, ya que su consecuencia final sería "la disminución, demasiado radical, de los valores de la agricultura y la industria, de los tipos de los jornales y en las normas de vida".

El Presidente llegó a Filadelfia a última hora de hoy, saliendo de Washington momentos antes de descargar el tornado sobre la capital. El Presidente pidió informes de lo ocurrido después de llegar a Filadelfia.

De los tres mil miembros que tiene la Liga unos doscientos estaban en el banquete. Poco después de éste, el Presidente tomó el tren de retorno a Washington, para llegar a medianoche.

La Liga hizo saber a Mr. Coolidge que sea cual sea la línea de conducta que adopte en lo concerniente a la postulación presidencial republicana, tendrá el apoyo de aquélla. Así se expresó su jefe, William C. Sproul, cuyas palabras fueron acogidas con grandes aplausos.

EL PARTIDO ESTA DECIDIDO A QUE BALDWIN ASUMA LA RESPONSABILIDAD ORIGINADA POR EL ASUNTO DEL CARBON

El ejército de desocupados forzosos que marcha desde Gales

a pie hasta Londres con el fin de celebrar el domingo un mitin enorme en la plaza de Trafalgar, está en Maidenhead

EL ACTUAL PROGRAMA NAVAL DE LA GRAN BRRETAÑA

Se anuncia el empleo del radio para la transmisión de huellas dactilográficas entre la policía secreta inglesa y la de Chicago para la identificación de un reclamado

LONDRES, noviembre 17. — (A. P.). — El conflicto laborista en relación con la actitud del Gobierno hacia el problema del carbón, que produjo ayer una escena tumultuosa en la Cámara de los Comunes, parece probable que se plantee mañana. El partido laborista está firmemente resuelto a obligar al primer ministro Baldwin a cargar con la responsabilidad.

El partido anunció esta noche, que Ramsay McDonald, John R. Clynes, Arthir Henderson, James Henry Thomas y Phillip Snowden, presentarán una nueva moción pidiendo que "la Cámara de los Comunes haga constar su protesta por el hecho de que el primer ministro evadió deliberadamente dar una explicación sobre la actitud del Gobierno de cuyos actos, como primer ministro es responsable personalmente, y que la Cámara declara que la crisis de la industria, que pasa de ser un simple problema departamental, es de tal naturaleza que exije una declaración por parte del jefe del Gobierno acerca de las intenciones de éste".

LOS SIN TRABAJO QUE MARCHAN SOBRE LONDRES

MAIDENHEAD, Inglaterra, noviembre 17. — (AP). — El ejército de obreros sin trabajo que está haciendo un viaje a pié desde Gales para pedir al Parlamento que les ayude, casi llegó esta noche a esta ciudad suburbana, que es residencia de muchos de los ciudadanos más opulentos de Londres.

Los manifestantes fueron bien atendidos, facilitándoles la ciudad una cena caliente, consisten en sopa y postre, que fué más de lo que ellos esperaban. También se les facilitaron los medios de que tomaran baños y pasaran la noche en el Workhouse ,uno de los edificios más modernos del lugar.

Como el objetivo de los manifestantes, que son el Gobierno y el parlamento, se encuentra sólo a 40 kilómetros, esperan ir lentamente para llegar el domingo por la tarde a la Plaza de Trafalgar, a tiempo de celebrar allí un mitin mónstruo.

EL PROGRAMA NAVAL DE INGLATERRA

LONDRES, noviembre 17. — (A. P.). — La mejor respuesta al ataque que el Vizconde Cecil dirigió contra el Gobierno en la sesión del miércoles de la Cámara de los Lores, censurando la actitud del Gabinete en la Conferencia del Desarme Naval, ha sido el anuncio del primer lord del Almirantazgo, W. O. Bridgeman, hecho hoy en la Cámara de los Comunes, de que solamente se comenzará ahora uno de los tres cruceros del programa de 1927.

Se ha declarado que la declaración del Vizconde Cecil fué su punto de vista personal, nada más, y que el anuncio de Bridgeman ha expuesto los hechos como realmente son, demostrando que Inglaterra está haciendo reducciones mayores que nunca en su flota de guerra, a pesar de que no hay un convenio naval sobre determinados puntos de la fuerza de las armadas.

En los círculos oficiales de Londres se expresa la más alta consideración por la sinceridad del Vizconde Cecil y la mayoría de los funcionarios no han querido censurarle hoy, aunque hay algunos que creen que Cecil ha puesto a Inglaterra en una situación no muy clara.

Lord Balfour dice que Inglaterra nunca hizo objeciones a la paridad naval anglo-americana, punto de vista reiterado hoy por otros altos funcionarios británicos.

El detalle que más incomoda a estos últimos es que Cecil no declarase que el fracaso de la Conferencia Tripartita de Ginebra fué debido a que los delegados norte-americanos no quisieron llegar a un acuerdo sobre el calibre de los cañones.

HONRAS POR EL CONQUISTADOR DE BAGDAD

LONDRES, noviembre 17. — (S. R). — Mañana tendrán lugar en la Abadía de Westminster solemnes honras fúnebres a la memoria del General Sir Frederick Stanley Maude, que falleció el 18 de noviembre de 1917.

Durante la gran guerra mereció el nombre del "Héroe de la Mesopotamia", en cuya campaña sucedió al General Townshend y dirigiendo las capturas de Kut-el-Amara y Bagdad. Antes estuvo en la expedición al Sudan, peleó en el Africa del Sur, en el avance de Kimberley y en la campaña del Transvaal. Sir Frederick era de elevada estatura y militar desde la juventud adivinándose en él al soldado aun cuando no ostentara el uniforme. Sus métodos de guerra fueron comparados con ventaja a los de Lord Kitchener en su campaña del Nilo.

Por sus méritos ostentaba múltiples condecoraciones, entre ellas la de Caballero de la Orden del Baño, la Gran Cruz Victoria y otras.

Las causa sde su muerte permanecen en el misterio, porque sintiéndose enfermo de repente falleció sin dar tiempo a que se le aplicaran los recursos de la ciencia, y mientras unos afirman que fué un ataque fulminante de cólera otros persisten en que fué víctima de una poción envenenada. Había nacido en 1861 y procedía de una familia de militares.

HUELLAS DACTILOGRAFICAS TRANSMITIDAS POR RADIO

LONDRES, noviembre 17. — (A. P). — Hoy se ha anunciado el empleo del radio para trasmitir huellas dactilográficas entre la Policía de Scotland Yard (Policía Secreta inglesa) y la de Chicago.

Unas huellas de esa clase cambiadas por telegrafías sin hilos permitieron a la policía de Londres identificar a un hombre reclamado en Chicago. Las autoridades anunciaron que el individuo en cuestión era extraditado inmediatamente a los Estados Unidos.

ALIANZA ANGLO-EGIPCIA

LONDRES, noviembre 17. — (A. P). — En el discurso de la Corona pronunciado por el Rey Fuad I al inaugurarse hoy el nuevo Parlamento egipcio en El Cairo, el monarca dijo que habían tenido excelentes resultados sus recientes conversaciones con el Gobierno inglés, en Londres, haciendo después referencias a la posibilidad de una alianza.

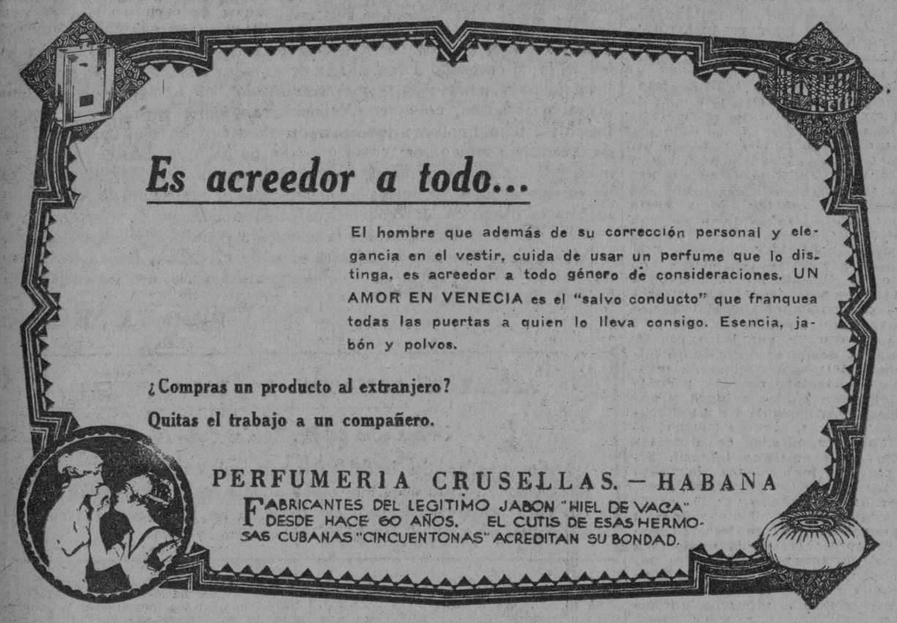

El No. 15 de "PARISINA"

La revista "espejo de las elegancias parisienses".

Acabamos de recibirlo.

Adquiera este número de "PARISINA" y quedará usted informado de la última nota social, del más reciente acontecimiento artístico, científico o intelectual, y de cuantos asuntos puedan interesar de la más selecta sociedad del mundo. Profusamente ilustrado y portador de las más bellas crónicas escritas por los artífices de las letras hispano-americanas.

Precio de suscripción anual: $5.00. Semestre: $3.00. Precio del ejemplar: $0.50.

De venta en todas las librerías y almacenes de "El Encanto" y "Fin de Siglo".

Agencia Principal: Amargura Nº 11. — Habana.

INQUILINOS
NO SUFRAN ESCASEZ DE AGUA
Adviertan al propietario de su casa que vea el plan de venta a plazos de la
BOMBA "PRAT"
MONTE 2 — GARCIA Y GARCIA — PRADO 23

HOTEL ALAMAC
Broadway esquina a calle 71, New York
EL HOTEL PREDILECTO DE LOS CUBANOS Y DE LOS HISPANOS EN GENERAL
Es modernísimo, elegante, económico, a prueba de fuego, y está en el corazón de Nueva York cerca de todas partes.
Su "chic hispano" es insuperable e inconfundible.
Y quién no se deleitó con la magnífica Orquesta del Alamac, intérprete de nuestros clásicos danzones?
Los precios del Alamac, al alcance de todos, son los siguientes:
Cuarto sencillo para 1, $4.50. Para 2 personas: $6. Cuarto doble, para 1 o 2, $8. Por mes, $150.
TODOS CON BAÑO Y DUCHA
Departamento de sala, un cuarto y baño y ducha, desde $200 al mes.
Hay también departamentos con 3 o 4 alcobas, además de la sala y con 3 baños, a precios de verano.
Cocina moderna y criolla bajo la experta dirección de un excelente cocinero español.
Intérpretes y sirvientes de habla española.
Atención especial a la clientela hispana.

VA VD. A EUROPA
Diríjase antes a la OPEN ROAD TRAVEL SERVICE, oficinas en el Hotel Alamac; son representantes autorizados de las principales Compañías Navieras. La Open Road Travel Service, le facilita el medio de hacer su viaje cómodo; hacen sus reservaciones en el barco que deseen, atienden al vise de sus pasaportes, trasbordo de equipajes, etc., etc. Su larga experiencia y relaciones con las compañías de vapores, hace que la Open Road sea un factor importante al pensar usted viajar. Los precios de pasajes son EXACTAMENTE los que rigen en las Compañías de Vapores, siendo todo el servicio de la OPEN ROAD COMPLETAMENTE GRATIS. Oficinas en Londres y París.
Dirección a:
ANTONIO AGUERO
GERENTE HISPANO

EL CIGARRO IDEAL EL DESEADO
¡¡GENER No. 10!!
YA ESTA A LA VENTA
PROBARLO Y ADOPTARLO SERA TODO UNO

10595 — 9d-17

M.E.C.D. 2016

DIARIO DE LA MARINA

FUNDADO EN 1832.
DIRIGIDO HASTA 1910 POR DON NICOLAS RIVERO Y MUÑIZ
DIRECTOR: JOSE IGNACIO RIVERO Y ALONSO

Editado por la Compañía DIARIO DE LA MARINA, (S. A.) cuyo programa consiste "en la defensa de los intereses generales y permanentes de la Nación cubana, de los especiales de la colonia española establecida en la misma y de la unión y armonía entre los diversos elementos que conviven en el país".— Art. 1o. de los Estatutos.

Presidente: Conde del Rivero.
Secretario: Manuel Abril y Ochoa. Tesorero: Joaquín Pina.
Administrador: José Sobrino y González.

OFICINAS:
Habana . . . . . Prado, 103.
Nueva York . . . . Broadway at 71 st. St.
Madrid . . . . . Ave. de Pí y Margall 11.
París . . . . . . 61 Boulevard Hausmann.

PRECIOS DE SUSCRIPCION

HABANA		PROVINCIAS		ETRANJERO	
1 mes	$ 1.60	1 mes	$ 1.70	1 año	$21.00
3 id.	" 4.80	3 id.	" 5.00	6 meses	"11.00
6 id.	" 9.00	6 id.	" 9.50	3 id.	" 6.00
1 año	"18.00	1 año	"19.00		

SUSCRIPCION DOMINICAL
Sólo para el extranjero
(Países comprendidos en la Unión Postal)
6 meses . . . . . $ 4.20
1 año . . . . . $ 8.40
(Países no comprendidos en la Unión Postal)
6 meses . . . . . $ 5.00
1 año $10.00
Esta suscripción sólo da derecho al número de los domingos.

TELEFONOS:

Quejas de Suscriptores	M-8404	Repórters	M-1934
Anuncios Económicos	A-3856	Deportes	M-4339
Anuncios Administración	A-5334	Secretaría de la Empresa	M-7714
Anuncios de suscriptores	M-4115	Secretaría de la Dirección	M-9783
Id. id. id	M-3378	Fotógrafo	M-6844
Redacción	A-0301	Imprenta	M-9665

PASEO DE MARTI 102. APARTADO 1010. CABLE: DIARIO. HABANA
MIEMBRO DECANO EN CUBA DE "THE ASSOCIATED PRESS"

EDITORIALES

DEFENSA FORESTAL

Durante el pasado año económico los ingresos del Estado por concepto de aprovechamientos forestales, ascendieron a $22.687.83, según consigna el primer magistrado nacional, en el mensaje enviado al Congreso al iniciarse la actual legislatura. Añade el precitado documento que esa cifra no tiene precedente en las recaudaciones obtenidas anteriormente por ese concepto, habiendo casi duplicado el cálculo de ingresos consignado en los presupuestos de 1926-1927, ascendente a $12.000. Hay, evidentemente, en estos datos, una comprobación halagadora, como lo es, sin duda, la que demuestra el celo con que el actual Gobierno administra los bienes del patrimonio nacional. Pero existe también en los datos apuntados una advertencia saludable que atendida a tiempo puede y debe propiciar no sólo el acrecentamiento de esos bienes, sino también el de la economía privada en muy reproductivos órdenes de actividades, si no se descuida la defensa de nuestra riqueza forestal.

Mayor recaudación por concepto de aprovechamientos forestales en los bosques del Estado, que implica encomiable celo de parte de los encargados de la recepción de las rentas fiscales, pudiera también entrañar mayor descuaje, posible agotamiento de una fuente de riqueza de valor inestimable. Se argüirá, acaso, que poco más de dos decenas de miles de pesos, a que asciende la parte proporcional del Estado en esa explotación, acusa la extracción de un volumen de maderas que no ofrece justificados motivos de alarma. La realidad, empero, nos advierte que se trata de un simple detalle, porque el descuaje de nuestros bosques se inició y se continuó realizando en vastísima escala hasta una fecha bien reciente. Y aunque se ha contenido algo, sus efectos en la economía nacional, y aun en cierta medida en las peculiaridades meteorológicas del país, continuarán sintiéndose, en tanto que no se emprenda una intensa campaña de repoblación para reemplazar lo que se ha destruído.

En este, como en otros muchos aspectos de nuestras actividades económicas, ha sido la fiebre azucarera la causa originaria del desorden. Se talaron los bosques sin tasa ni medida para dejar sitio a la caña. La monotonía del paisaje en el trayecto que recorren los trenes ferroviarios, en donde sólo se contemplan cañaverales, palmas y sabanas a uno y otro lado de las líneas, y que en los primeros tiempos del Ferrocarril Central ofrecía bellísimos "oasis" en las provincias centrales y sobre todo en Oriente, es ahora general. Desde la Habana a Santiago de Cuba y lo mismo en las líneas que partiendo del eje longitudinal de la Isla se dirigen a la costa, la vista se fatiga con la contemplación de tanta caña, que en más de la mitad del terreno que ocupa ha sustituído a los antiguos bosques. A más de lo que esta tala inmoderada ha influído en el régimen de las lluvias, que antiguamente tenía un ritmo regular de mayo a octubre y ahora dentro de ese lapso son frecuentes los largos períodos de sequía, ella ha contribuído a aumentar los estragos de los vientos de mediana intensidad con respecto a los sembrados, privados como se hallan de la protección del arbolado.

Aun en estas desfavorables condiciones, nuestra producción de maderas, fibras vegetales y productos secundarios procedentes de los bosques, tiene un valor no desdeñable. Los datos compilados por la Comisión Nacional de Estadística y Reformas Económicas, señalan a esos productos, durante el año fiscal de 1924-1925, un valor de $1.316.837. Las estadísticas de exportación del mismo período demuestran que enviamos al etranjero 4.550.000 pies de maderas preciosas (cedro, caoba, majagua y otras) valuados en $420.000. Tiene, pues, esta rama de producción un empleo más racional y provechoso que el de otras de nuestras actividades económicas, ya que en su mayor parte se destina a satisfacer las necesidades del consumo interno. Y es esta circunstancia, precisamente, la que más debiera estimularnos en el empeño de conservar, cuidar celosamente y ensanchar tan proficua fuente de recursos, que muy bien pudiera constituir uno de los más sólidos puntales de nuestro desarrollo industrial, habida cuenta de la insuperable calidad y depurado gusto artístico que actualmente alcanza en Cuba la fabricación de muebles en que entran las maderas finas como materia prima.

No han pasado inadvertidas, ciertamente, para el Poder Ejecutivo, estas consideraciones. En el propio capítulo del mensaje cuyos datos sirven de tema a estas notas, el primer magistrado nacional, señalando los servicios prestados por los viveros forestales establecidos en la Habana y Pinar del Río, además de apuntar la necesidad de ampliarlos con la construcción de nuevos umbráculos que los pongan en condiciones de repartir anualmente cincuenta mil plantones de árboles maderables, recomienda al Congreso la aprobación de un crédito de $40.000, a fin de establecer viveros forestales en las provincias de Matanzas, Santa Clara, Camagüey y Oriente. La ocasión no puede ser más propicia para que esta recomendación sea atendida. Estamos al comienzo del desarrollo de una política constructiva, que tiende a poner orden en nuestra desordenada economía. Hasta ahora, la acción oficial y particular en materia de arbolado, resultaba negativa, ya que tendía a destruir. Defendiendo lo que nos queda de riqueza forestal e incorporándonos al movimiento que en los principales países persigue la conservación y repoblación de los bosques, se rectifica una sensible imprevisión y se abren nuevos cauces al incremento de las energías constructivas del país.

UNA VUELTA POR EUROPA

CHARLAS EN MADRID

(Por GABRIEL CAMPS)

EL MARQUES.—¿Y de la inmigración qué me dice?

YO.—El famoso americano, como se decía antes, hispano-americano, como se dice hoy Alavide, quiso colonizar con flamencos y alemanes los Montes de Sierra Morena en España y fracasó.

En la América del Sur todos los intentos de colonización no alcanzaron la finalidad que se proponían sus entusiastas empresarios, aunque no sea que para que la regla quede confirmada con la excepción, recordemos, bajo la autoridad de don Angel Pulido, cierta colonia de judíos rusos de origen español, en la Tierra del Fuego, que ha arraigado con buenos éxitos.

En Cuba, en mí sentir, la inmigración por familias es indeseable, inútil e imposible.

EL MARQUES.—Por lo último ha debido usted empezar.

YO.—En primer término, Cuba es de tan corta extensión superficial, que todo el territorio útil está apropiado y en posesión del dominio privado, con inscripción específica en el Registro de la Propiedad.

Tendría, pues, el Estado, dando una interpretación elástica a la Ley de Expropiación forzosa, por causa de utilidad pública, que comenzar expropiando una considerable extensión de territorio en que situar a las familias inmigrantes.

Supongamos mil familias de inmigrantes. Quiero constituirlas por cinco miembros, bajo el mismo techo, cálculo acomodaticio, no a mi pensamiento, sino al entusiasmo ajeno, pues habrá familias de tres miembros, que compensen a muchas otras de siete. Tendremos, pues, en Cuba, cinco mil seres humanos, bastantes menos de los seis mil y pico de dinamarqueses, que llegaron, en uno de los últimos años, según el censo de 1819. Para eso necesitamos por razón de la índole de nuestros cultivos, de cultura extensiva, una superficie de dos caballerías de tierra por familia o sean dos mil caballerías de tierra.

Como en Cuba no hay no dos mil caballerías, no hay cien caballerías uniformes, de aradura continua, por la roca y otros estorbos, es claro que el Estado tendría que adquirir el doble de terreno o sean cuatro mil caballerías, para poder seleccionar la mitad para propósitos agrícolas. Benévola concesión que me place, porque sí, hacer, pues todo agricultor conoce bien que calcular la mitad, como útil y posible, en esos miles de caballerías, es pintar como querer.

Esas cuatro mil caballerías, en lugar comunicable y salubre, costarían al Estado, a un cálculo muy modesto y puramente técnico, no real, la friolera de seis millones de pesos, a mil quinientos pesos la caballería.

En posesión de la tierra necesitamos habilitarla, pues no podemos dejar esa faena al recién llegado, que ni puede ni sabe desenvolverse en tierra incógnita para él.

Para el batey o vivienda familiar, para la aguada, que resulta costosísima, por el sistema de pozos, dada la deficiencia a ese respecto de nuestros recursos fluviales, para setos vivos, para implementos agrícolas, para animales de trabajo y de locomoción, para semilla y para auxilios bucólicos de comer y arder, hasta la consumación de las cosechas, necesitamos, pensando en que cada familia sea un modelo de prudencia, previsión y buena distribución económica, lo menos lo menos, dos mil pesos por familia o sean cuatro millones de dólares; y no hemos empezado.

Se repite que en algún confín de la República, el Estado ostenta el dominio de vastas extensiones territoriales, con lo que se simplificaría el propósito inmigratorio, quedando limitado el desembolso al necesario para la instalación.

Concediendo esto, tan sólo por evitar prolongadas controversias ¿en qué medida apreciable aumentaríamos el progreso cubano añadiendo mil familias más a las naturales, que tienen por ocupación habitual la agricultura a un costo, en todo caso, de más de cuatro millones de pesos, pues tenemos que cargar en la cuenta el transporte trasatlántico y las posibles filtraciones, que siempre llevan aparejadas empresas de ese calibre?

Replícase que "por algo" hay que empezar, pues no ha de limitarse al corto número de mil, las familias importadas. Con lo cual se nos sugiere la idea de exaltación patriótica, de que con sistema así bien podríamos empezar con algo, el aumento de nuestra marina y de nuestra aviación y de nuestras industrias todas, con la mira de convertir a Cuba, pronto, en el primer pueblo de la tierra; y un poco más tarde en Jauja. El "algo" del inicio, bien presto quedaría convertido en "algodón".

Cuba con buen gobierno, con salubridad pública, y con su comunicación tradicional con España, no necesita de inmigrantes. Su raza prolífica, a la sombra del bienestar y de la paz pública dará todos los cubanos necesarios. Bien está que importemos expertos, conocedores y maestros de cultivo: que demos la bienvenida a todo el que llegue a nuestras riberas, con el ansia de trabajo, y que la iniciativa privada, en su propio beneficio, importe aquellos elementos, que al rendirle provechos particulares, favorezca, por repercusión, a las intereses colectivos.

Lo que no está bien es que metamos al Estado en esas honduras, en esa insondable cueva de Montesinos.

Si no queremos que nos vuelva a suceder lo que a aquella colonia de andaluces, que llevó el General Salamanca.

Este gobernador colonial creyó colonizarnos con un nutrido grupo de andaluces, en su mayoría varones. Tristes cultivadores de los campos de otro, el "durus arator" de Virgilio, bien pronto abrumados por la naturaleza extraña tropical, desertaron y se dispersaron, sin que se supiera por dónde.

Requerido uno, que se encontró al acaso perambulando sin trabajar, para que trabajase, dió esta salomónica contestación:

—Yo no he venío a esta tierra a trabajá: yo he venío a poblá.

Vayan a la República los españoles, vayan a los Estados Unidos; pero no como emigrantes, vayan como americanos.

A TRAVES DE LA VIDA

POR HECTOR DE SAAVEDRA

Paul Morand, en su "Budda viviente" significa no sin razón, que de nada sirve darle la vuelta al mundo si no se cambia de latitud. Moverse en el sentido de las paralelas es apenas notar algunas variaciones. Acabo de comprobarlo en ese viaje a Oriente sin apartarme de las costas del Mediterráneo, en el que he visto el mismo carácter que observé en otra época, en los meridionales de España y en todos los hombres del Norte de Africa, desde Tanger a Túnez, sin perdonar la Argelia, reproducido en los pueblos de Levante. Un turco tiene las mismas mataduras que un griego o un malagueño y hasta los catalanes guardan ese espíritu comercial que les legó la primera colonia, en el siglo 5o., de los godos y los alanos. Este alarde de erudición lo debo a los Padres del Colegio del Padre Coll de Valdemia, en Mataró, a cuatro leguas de Barcelona. El ánimo de tráfico, no de circulación sino de comprar y vender es el que poseen hoy todos los pueblos meridionales. Se me dirá que los del septentrión también venden lo que pueden y hasta con el mismo engaño, pero la idiosincrasia especial, que es su primera naturaleza no está desarrollada en ningún hombre como en el levantino.

Dice Paul Morand que para hallar algún contraste es preciso ir del Norte al Sur porque el Ecuador no tiene variaciones. En este hermoso libro titulado "Budda viviente" se expresan las luchas y los antagonismos que mantienen las razas del Norte contra las del Mediodía. Basta haber viajado un poco para notar estas atinadas observaciones.

Morand es un gran viajero y se adapta inmediatamente al país donde se posa. No se parece a muchos franceses que miran al mundo a través de París y encuentran que los otros pueblos hacen bien o mal según se ajusten al sistema francés. Nadie como él practica el consejo de ser romano en Roma y chino en Pekín. Puede que en el fondo le quede un residuo de francés que pretende imponerse o sobreponerse, porque la imparcialidad es un fenómeno rarísimo, pero al menos ha tomado el sistema de mostrarnos a los países y los hombres como ellos son y como él los descubre.

El espíritu de Morand es el del colono que palpita por la adaptación. Su conocimiento del mundo le ha hecho llegar a una especie de sabiduría desusada por lo juiciosa. Quiere decir que en el fondo todos los hombres se equivalen y todos los países ofrecen al viajero el contingente de factores donde el bien y el mal, el vicio y la virtud, las ventajas y los contratiempos están equilibrados.

Los que lean el "Budda viviente" encontrarán que de él se desprende un gran pesimismo y un desencanto universal. No quiero adelantar ideas para no destruir la ilusión de los que habrán de leerlo, pero sí aseguro que no se arrepentirán de ello porque el libro es interesante bajo un punto de vista que el lector sabrá deducir.

Quién sabe si un día, Morand, como todos los viajeros, afirmará que se transporta mejor el espíritu dentro de una celda blanqueada con cal, como la del Fray de León que en las lujosas "cabines" de los trasatlánticos o de los grandes expresos europeos. Tal vez ese día el autor de "La Europa galante", que es otro libro curioso, habrá llegado al supremo límite de la sabiduría, pero no me convencerá nunca, ni aun afirmando lo que diga con vistas de cinematógrafo, que la sensación de lo que se percive "por los propios ios" es igual a la que se tiene por la lectura de un libro. Yo he leído, como todos los muchachos que ambicionan "ver tierras" (sobre todo los que pasaron luengos años entre las paredes de un Convento) muchos libros de viaje. De chico habría sido si me hubieran dejado, un Cristóbal Colón o un Simbad el Marino. De grande apenas he podido llegar a batir el record de un viajante de comercio, pero sí aseguro que Constantinopla, por ejemplo, que me la revelaron Castelar, Theophile Gautier, d'Amicis y tantos otros no la conocí de veras, hasta que no la vi, este año, arrullada por las aguas del Bósforo. Por cierto que de todas las pinturas la que encuentro más ajustada es la de Edmundo d'Amicis, el escritor italiano que más cerca ha hablado al corazón humano.

He señalado, hoy, un libro, porque desde la Habana me ha hecho el honor de pedirme la indicación de uno interesante, una Señora que se ha tomado la molestia de escribirme. La carta sigue mis pasos desde hace dos meses; ha atravesado por segunda vez el oceano y al fin ha venido a encontrarme junto a un hoyo del golf, a donde me la ha traido un sirviente del Club. Esto comprueba que no se reciben sino las cartas que no se quieren recibir.

Brentwood 25 de Octubre.

LA VITAMINA EN LA LUCHA CONTRA EL RAQUITISMO Y OTRAS ENFERMEDADES

Por el Prof. Dr. Paul György

Director de la Clínica Infantil de la Universidad de Heidelberg.

Con la prevención, con la extirpación del raquitismo, esta plaga de la infancia y la niñez, terrible sobre todo por sus consecuencias más o menos tempranas, la medicina y en particular la higiene social podrían llevar a cabo un hecho cuyas consecuencias son **hoy imposibles todavía de calcular**. Y no se trata, entiéndase bien, de realizar un atarea utópica. Lo que era imposible todavía hace algunos años, ha de ser considerado hoy, en vista del éxito alcanzado por las investigaciones llevadas a cabo durante los últimos años como perfectamente realizable, a condición, claro está, de poner al servicio de la empresa muchos esfuerzos, mucho dinero, mucha buena voluntad y **una organización adecuada**.

El mérito de haber llevado los trabajos de investigación a tal estado de adelanto corresponde a los médicos norteamericanos, ingleses y alemanes. El descubrimiento a la vitamina antiraquítica, producto extraído de un cuerpo químico conocido, realizado por el químico de Gottinga **A. Windaus**, en colaboración con el físico **Pohl**, representa el coronamiento de una larga y extensa campaña de investigación teórica, cuyos resultados prácticos podrán ser inmensos.

Hasta hace poco la aplicación de rayos de luz artificial, especialmente con la lámpara mercurial de cuarzo, constituía el procedimiento más eficaz para combatir el raquitismo, pero a causa de sus inconvenientes y dificultades técnicas este método de curación no era, ni podía ser, aplicado en gran escala.

Se sabía, desde luego, que, por medio de ciertos factores **alimenticios**, podía ejercerse también una eficaz influencia sobre el raquitismo. Con el aceite de hígado de bacalao y otros preparados análogos, se consigue curar el raquitismo en muchos casos. La poca frecuencia con que la enfermedad se presenta entre los esquimales ha de ser atribuída al uso en gran escala que dicho pueblo hace, naturalmente, de los aceites de hígado de pescado.

La pregunta que los hechos planteaban puede concretarse en la siguiente fórmula: ¿por qué razón los rayos de luz y ciertos productos alimenticios producen sobre el raquitismo los mismos efectos beneficiosos? Las investigaciones de los norteamericanos Hess y Steenbock dieron al respecto una respuesta concluyente. Consiguieron demostrar, en efecto, que el tratamiento de ciertas plantas oleaginosas, y también legumbres, por medio de la luz artificial y la lámpara mercurial de cuarzo, aplicada durante algún tiempo a las mismas, bastaba para concederles propiedades antiraquíticas en extremo activas. Estos experimentos practicados primeramente en el mundo animal pudieron ser también, más tarde, trasladados al tratamiento del raquitismo: leche, polvo de leche y de yema de huevo administrados regularmente ejercen sobre el raquitismo una acción tanto preventiva como curativa.

La **"Colesterina"** compuesto químico definido que se encuentra en todas las células, tanto vegetales como animales adquiere asimismo propiedades antiraquíticas por medio de la aplicación del tratamiento más arriba indicado. Ello da lugar a suponer que la vitamina antiraquítica obtenida aplicando el tratamiento de los rayos de luz a productos animales y vegetales procede de la colesterina que los mismos contienen.

Al encontrarse en este estado el problema, intervienen **las investigaciones de Windaus**. Con la ayuda de Pohl consiguió Windaus probar que la substancia madre de la vitamina antiraquítica no es la colesterina, sino un cuerpo adherido y mezclado a la misma en la proporción de 1|20 hasta 1|50 por ciento, designado con el nombre de provitamina. A juicio de su descubridor se trata de una substancia indéntica a la llamada ergosterina, compuesto análogo a la colesterina, que se encuentra en grandes cantidades en los hongos y también en los posos, heces y soleras y es fácilmente aislable de los mismos. Con la ergosterina pura previamente tratada por los rayos de luz, administrada en dosis de un milígramo hasta una décima de milígramo, se consigue prevenir y curar el raquitismo en los ratones y administrada en dosis de 1 a 4 milígramos se obtienen, según mi experiencia, **iguales resultados en el tratamiento del raquitismo infantil**. Siguiendo las indicaciones de Windaus la argosterina previamente sometida al tratamiento por los rayos de luz, se vende en el mercado bajo el nombre de "Vingantol". El carácter químico del producto no está todavía perfectamente definido, pero encuéntrase en todo caso plenamente justificada la suposición de que representa la vitamina antiraquítica.

Por medio de los preparados antiraquíticos, activados en su eficacia gracias al tratamiento de los rayos de luz, y en particular del "Vigantol", especialmente recomendable a causa de gusto neutro y de la facilidad con que puede ser tomado, la lucha contra el raquitismo y sus consecuencias puede ser emprendida con seguridades de éxito. Para ello sería, sin embargo **necesario poder administrar el preparado a los niños de pecho y de corta edad durante el invierno en cantidades suficientes**.

Asimismo para aquellas personas mayores que durante el invierno y a causa de la falta de luz solar, aun sin caer en un estado de raquitismo se encuentran sometidas a perturbaciones y trastornos de diverso carácter, **las vitaminas antiraquíticas, tomadas regularmente**, me parecen altamente una necesidad del organismo y el indicadas. Satisfacen evidentemente poder satisfacerla es debido a los resultados de una ardua labor de clínica experimental que puede ser presentada como ejemplo clásico de los bneficios de la ciencia en el terreno práctico.

EDUCACION POLITICA

Mr. Villard, el notable publicista radical y uno de los mejores amigos que tiene aquí la independencia de nuestras Repúblicas, cuenta que en Europa un diplomático americano le dijo hablando del régimen fascista:

—Sin duda ha hecho cosas buenas y podrá hacer más; hasta Tiberio las hizo; pero, yo me pregunto: ¿cómo estará el pueblo italiano dentro de treinta años?

Eso dependerá de lo que suceda de aquí a entonces, en Italia y en el resto de Europa. Las dictaduras no han sido todas iguales en todo. Recuerdo haber oído, o leído, que acerca de ellas se había publicado en la Argentina un libro muy "documentado", y en él, probablemente, se dará a conocer las diferencias entre los dictadores.

No todos han tenido el mismo fin. Al nicaragüense Zelaya lo derribó el gobierno de Washington; el dominicano Lilí fué asesinado por el hijo de un hombre a quien él había mandado matar y ese hijo subió más tarde a la Presidencia; el venezolano Castro "fué a Sevilla y perdió la silla"; mientras estaba curándose en Alemania, su Vicepresidente lo declaró cesante; el guatemalteco Barrios murió en una guerra extranjera y víctima, según una versión, de sus propios soldados; a otro guatemalteco, Estrada Cabrera, lo expulsaron del poder y lo encarcelaron; al mejicano Díaz lo echó al extranjero una revolución; y está, complicada con la hostilidad de los Estados Unidos, echó a su sucesor, Huerta.

Eva Canel, que sabe más que nadie, de este mundo,

"que el sol del Inca y del Azteca alumbra"

como dice un verso de la Avellaneda, ha relatado, en unos muy interesantes artículos sobre Bolivia, como Pando, uno de los dictadores de que disfrutó aquella República, logró salir vivo de ella, pero se le ocurrió volver y lo asesinaron en una estación ferroviaria.

El oficio tiene bastante de agradable, sobre todo en lo que atañe al dinero, pero también sus quiebras. Hay algo en que todas las dictaduras son iguales y es que son nulas para la educación política del pueblo. Donde éste no puede hacer su política y se la da hecha un hombre, cuando este hombre cae, se abusa de la libertad conquistada y no se aprende a ejercerla con acierto hasta pasado bastante tiempo. En el primer período se imitan los procedimientos del régimen anterior; porque la dictadura es una escuela de arbitrariedad y de violencia.

El peor de los sistemas de gobierno es aquel en que todo depende de la voluntad de un hombre; y por esto alguien dijo que "la monarquía absoluta es una lotería". En el siglo XVIII hubo dos casos que ilustran este dicho: Prusia y España. Federico II, gran general y hábil gobernante, agrandó a Prusia y le dió gloria y buena administración. Carlos III, que, si cometió errores, y hasta injusticias, era amigo del progreso y supo rodearse de ministros competentes, hizo mucho por España. Federico fué un premio gordo que se sacó el pueblo prusiano y Carlos otro que le cayó al pueblo español.

Pero en Prusia, después de Federico el Grande, vino su hijo Federico Guillermo III; y en España, después de Carlos III, vino su hijo Carlos IV; dos sucesores que no fueron ni siquiera premios chicos; ni aún modestas aproximaciones. Bajo el prusiano imperaron la incompetencia y la rutina; hasta el espíritu militar decayó y fué necesaria la batalla de Jena (Octubre de 1806), en la que los prusianos apenas opusieron resistencia a Napoleón y corrieron como liebres para que aquel monarca adocenado llamase al gobierno a los hombres que hicieron reformas, de las cuales salió otra Prusia.

El reinado de Carlos IV fué el más vergonzoso de España y también de la Europa en aquella época. El padre había tenido por ministros a Floridablanca, Aranda y otros políticos de talento y honor; el hijo, acabó por entregar el gobierno a Manuel Godoy, que era el amante de su esposa, y la España, a Napoleón.

Por bien que lo haga un monarca absoluto o un dictador—y de estos el único intachable ha sido Cincinato—si su dominación se prolonga el resultado es siempre el mismo y malo: darle al pueblo una mentalidad política infantil. Lo acostumbra a esperarlo todo del gobernante, con lo que se atrofia la iniciativa; y, como el infante, se limita a tomar la papilla que le dan.

El pueblo alemán y el holandés son igualmente instruídos; pero el segundo es superior al primero, en educación política, porque lleva siglos de libertad. En Alemania, también por siglos, no la han conocido más que las ciudades hanseáticas, Hamburgo, Bremen y Lubeck, gobernadas por sus Senados de banqueros, comerciantes y armadores. En los demás Estados germánicos, ha durado el absolutismo monárquico hasta mediados del siglo pasado. En Prusia no ha habido régimen constitucional hasta 1849, después que en España y Portugal.

El alemán y el holandés son de la misma sangre ,ambos nórdicos; pero no hacen política de la misma manera. Al holandés, su vieja libertad le ha enseñado a respetar la de aquellos que no piensan como él; tiene juicio y moderación; si es conservador, no es reaccionario; si es liberal o socialista, no es revolucionario. Entre los partidos hay disconformidad, pero no odio; los actos de violencia son desconocidos y los de descortesía muy raros; cosas que aún no ha aprendido el pueblo alemán, por ser nueva su libertad; y que, en estos últimos años, hasta se ha servido algunos asesinatos políticos, como si fuese uno de los pueblos balkánicos o uno de los "convulsivos" de América.

Lo que tiene de imperfecto la educación política alemana no se debe a la república, que sólo tiene ocho años de existencia, sino a los arrastres del larguísimo período de absolutismo monárquico, con los cuales acabará la libertad.

Antonio ESCOBAR.

AZUCAR Y POBLACION EN LAS ANTILLAS

Ultima obra del Dr. Ramiro Guerra

Comprende, además del texto principal, cuatro apéndices importantísimos, entre ellos un amplio estudio de la historia de la industria azucarera en Cuba. De venta en las principales librerías. Precio, un peso.

EL TRATADO DE AMISTAD Y ARBITRAJE FIRMADO EL 11 DEL CORRIENTE ENTRE FRANCIA Y EL REINO UNIDO DE SERBIOS, CROATAS Y ESLOVENES

ESE TRATADO ES A SEMEJANZA DEL DE LOCARNO Y POR TANTO TIENDE A LA PAZ

(Por TIBURCIO CASTAÑEDA)

Ese Tratado no ha hecho mas que dar caracter diplomático a las relaciones amistosas e internacionales que existtían desde que comenzó la Gran Guerra entre ambas Naciones y que después se ampliaron a Rumania constituyendo la triple alianza.

Hacia mas de un año que se hablaba de ese Tratado, pero las gentes no le daban importancia, porque era cosa de clavo pasado la estrechez de relaciones entre ambas Naciones, desde el momento que en territorio francés se había creado desde el comienzo de la Gran Guerra un contingente serbio, mandado por el actual Rey Alejandro.

Aristides Briand, Ministro de Estado actual del Gabinete de Poincaré, dijo que ese día 11, se había firmado un nuevo Tratado de Locarno, pues como tal debe considerarse el refrendado entre Francia y Yugoeslavia que es el nombre abreviado de ese Reino Unido, de Serbios, Croatas y Eslovenes.

Las palabras de Aristides Briand, fueron las siguientes, a propósito de ese Tratado: "Acabamos de firmar un documento que solo viene a confirmar las relaciones cordiales que han existido entre Francia y Yugoeslavia, desde hace varios años; y ese documento encierra un nuevo Locarno."

Desde hace 18 meses habían empezado las negociaciones entre Briand y el Ministro de Yugoeslavia, Marinkovitch; y como se pensase desde un principio que iba dirigido ese Tratado contra Italia y Albania, hizo Briand las siguientes declaraciones:

Ese Tratado no va dirigido contra nadie, hasta el punto de que no se ha firmado con festinación, sino que hemos esperado para ver si lograbamos que Italia lo firmara, pero Italia no ha creido que debía firmarlo.

Añadió Briand, que, cumpliendo con el articulado del Tratado de Versalles ese Tratado será presentado en la Secretaría de la Liga para que sea allí archivado y se puedan dar las copias de él que se soliciten.

"Y hasta se ha dejado abierto el camino para que otras Naciones que lo deseen se sumen a Francia y Yugoeslavia, y al decir esto miraba Briand a un periodista italiano que se hallaba presente".

Y a ese Tratado de Paz y Arbitraje seguirá, según anunció Mr. Briand, uno Comercial.

CLAUSULAS DEL TRATADO ENTRE FRANCIA Y YUGOESLAVIA

Se eligió para firmarlo el aniversario del mismo día del armisticio, 11 de Noviembre, en que realmente nació a la vida internacional el Reino Unido de Serbios, Croatas y Eslovenes, y con motivo de ese aniversario del armisticio, parecía un ascua, tal era el profuso número de luces que ha alumbrado el Palacio de la Secretaría de Estado del Quay d'Orsay, en París.

Por los términos de ese contrato, que es semejante al firmado por Francia con Bélgica. Cescoeslovaquia, Polonia y Rumania, se obligan Francia y Yugo-eslavia:

1o.—A no hacerse la guerra entre sí, con excepción de sus deberes adquiridos como miembros de la Liga de Naciones.

2o.—A examinar juntas todas las cuestiones que amenacen su seguridad o alteren el **Statu quo** fijado por los Tratados de paz.

3o.—En caso de ataque contra una de las Naciones firmantes, ambas se obligan conjuntamente a actuar para poner a salvo sus intereses.

4o.—Se fijá un limite de 10 años a la duración de ese Tratado, y ambas Naciones se obligan a cooperar juntas para llegar a la solución de todos los problemas europeos.

Un documento separado, firmado en el mismo acto atiende a todas las cuestiones que surjan entre las dos Naciones y que no se arreglen por los métodos diplomáticos usuales

Tanto Francia como Yugoeslavia declaran que ese documento no constituye una alianza en la antigua acepción de la palabra y que el Tratado no va dirigido en modo alguno contra ninguna tercera Nación.

Mas si se mira bien ese contrato, él significa que Francia y Yugoeslavia habrán de ayudarse tanto en la paz como en la guerra, pero siempre sujetas ambas Naciones a las clausulas de la Liga que las obliga a someterse antes de llegar a un conflicto a lo que determina el articulado de la Liga de Naciones.

LO QUE SIGNIFICA ESE CONTRATO ENTRE FRANCIA Y YUGOESLAVIA

Se equivocaría cualquiera que creyese que ese Tratado envuelve alguna complicidad de agresión, ni siquiera una novedad en el mapa de las Naciones de Europa.

Esa unión de intereses entre Francia y Yugoeslavia, sobre todo después de llamar a Italia para que firmase el documento, quiere decir que no ha variado la situación entre las dos Naciones que han firmado ese Tratado en París y las demás de Europa. Hay que tener en cuenta la existencia de lazos firmes de unión entre Francia y Serbia—como así se llamaba esta última al comenzar la Gran Guerra— ... pensar con acierto que no ha variado ni un ápice esa situación amistosa con Francia; pero es el caso que después ha habido hasta conatos de secesión, de verdadera separación de Croacia frente a Belgrado, y en realidad no era posible que se firmase un Tratado de paz y arbitraje cuando toda la Croacia estaba en vilo contra Serbia y Belgrado.

Italia pudo haber firmado, de haber querido hacerlo; pero es mas puede, cuando quiera, firmarlo.

A mi juicio Italia no lo ha firmado porque Belgrado se cree con derecho a intervenir en Albania, e Italia no puede consentir que ninguna Nación ponga su planta en Albania, como quiere Yugoeslavia, por la sencilla razón de que Albania puede decirse que es una prolongación de Italia mirada desde el cabo de Otranto en el Adriático; y se puede asegurar que Italia no quiere intervenir en Albania, pero dentro de su política nacional no puede consentir que otra Nación sea Yugoeslavia u otra cualquiera puede hacer irrupción en Tirana, capital de Albania, o cualquier parte de su territorio.

Todavía pudiera firmar Italia ese Tratado franco-serbio, si se ponen en claro esas aspiraciones de Italia que solo se dirijen a la protección de su territorio al través del mar Adriático que tanto se estrecha entre Italia y Albania.

En Agosto de 1923, Mussolini propuso a Paris un Tratado tripartito de amistad y arbitraje entre Italia, Francia y Yugoeslavia. Francia se negó entonces; pero seis meses después dijo al Duce que estaba dispuesta a examinar de nuevo la situación; pero entonces Mussolini declinó la proposición. Al año siguiente, en 1924, Francia y Yugoeslavia estaban en situación de firmar ese Tratado, pero entonces Italia comenzó negociaciones con Belgrado para celebrar un Tratado de amistad pero puso por condición que Belgrado no firmara un Tratado con Francia.

Belgrado se negó a esto, y Mussolini, propuso que el Tratado con Belgrado sería primero que el celebrado entre Yugoeslavia y Francia. Y cuando las negociaciones seguían su curso sobre esta base, supo Mussolini a principios de 1926 que se había redactado un Tratado entre Francia y Yugoeslavia. Y entonces comenzó Mussolini a estrechar amistad con Hungría, Bulgaria y Albania.

De modo que la situación actual parece que obligará a Italia a seguir su política, ya iniciada en Albania y en los Balkane, lease Bulgaria, y además en Hungría y Albania.

CUBA Y EL BRASIL

(Por EVA CANEL)

Lo que menos se aparta del pensamiento es aquello que más se encierra en el corazón conservado con escrupulosa reserva para evitar que las equivocas ó malévolas presunciones del vulgo, no desvirtúen su purísima esencia.

Eso me pasa con algunas personas y algunos pueblos. Ayer martes 15, recordé leyendo la prensa matutina, que era para el Brasil día festivo: la inolvidable nación, para mí lo es, celebraba su Independencia. Una independencia especial especialísima, sin luchas cruentas, aunque con revoluciones fraternales y pudiéramos decir individuales ya que los individuos, agrupándose según la condición social en que estaban situados, pretendían anteponerse los unos a los otros, entrando por mucho el nacimiento; vale decir, los nacidos en el Brasil y los nacidos en Portugal.

Cuando Napoleón I invadió la península ibérica por causas que pertenecen a la historia, entrando por mucho el temor a los invasores, el Rey de Portugal Don Juan VI emigró al Brasil, inmenso territorio perteneciente a su corona; tan inmenso que según las estadísticas añejas ya, cuenta 8.3372.18 kms; 3|7 de la América meridional, 1|15 de la superficie total de la tierra y 1|5 del Nuevo Mundo.

Sólo la Rusia del Imperio le superaba, pero incluyendo sus dominios del Asia. El Brasil confina con las Guayanas, Venezuela, Paraguay, Uruguay, Argentina, Bolivia, Perú, Ecuador y Colombia, por lo cual abarca las zonas tórrida y meridional. ¿Sobra la razón para llamar inmenso al Brasil?

El año 1821 volvió Don Juan VI a Portugal, dejando a su primogénito, Pedro, como Regente; enseguida el Brasil se proclamó independiente, amenazando al Regente, designado ya emperador, con el nombre de Pedro I, que si embarcaba para Lisboa obedeciendo las órdenes de su padre, se constituiría en República.

La juventud de Don Pedro I sólo por la de su hijo fué superada, en inteligencia y dotes de mando. Aceptó lo que su pueblo pedía, en su anhelo de que espiritualmente no se apartase de la metrópoli el Imperio que tanto había prosperado, en cultura y política, bajo su mando. A los cuatro años Portugal reconocía la independencia del Imperio que de sus gloriosas entrañas había surgido y sin embargo de ello, pasados 6 años, en 1831, Pedro I, convencido de que una respetable porción de sus súbditos no estaba conforme con su mando, abdicó en su hijo, niño precoz que desde el primer día probó ser un estadista verdadero y el mejor ciudadano de su pueblo. Durante los muchos años que gobernó D. Pedro II, alcanzó el Brasil preponderancia tan asombrosa que ninguna nación europea le superaba; sus estadistas, sus hombres de letras, sus poetas, sus militares y sobre todo sus diplomáticos, más fácilmente apreciados al ponerse en contacto con los de otras naciones, dejaban atónitos a los que no hubiesen creído, sin pasar por las cancillerías, que en un pueblo etnográficamente desconocido, floreciesen tan fuertes mentalidades y cultura tan amplia.

La prueba está en que la República tuvo que recurrir a los diplomáticos del Imperio para zanjar las cuestiones internacionales. Tiempo hubo en que para hallar amigos en este continente, necesitó dar un salto sobre el estrecho de Magallanes y llegar a Chile: en la Argentina tenía enemigos irreductibles: dígalo el Dr. Zeballos (Q. E. D.): del Uruguay no digamos nada. Imposible me será olvidar la primera reunión grandiosa, fenomenal, que tuvo lugar en el teatro Solis de Montevideo, como inauguración del Congreso panamericano el año 1901. El eminentísimo Barón de Río Branco, como Ministro de Relaciones Exteriores, acabó con todos los odios hasta con la obsesión del doctor Zeballos y por fin estrechó relaciones con Washington, es verdad que sacrificando un tanto a España antes de llegar a ese fin.

Hablando yo ha pocos años con un eminente mejicano, de la envidiable cultura brasileña, me preguntó: "¿Y sabe usted porqué?"—Sí señor; porque al emanciparse lo hicieron con la sólida y experimentada política del Imperio y no con las altas y bajas pasiones del egoísmo individual, además de tocarles en suerte dos emperadores amantes de las artes, de las ciencias y de todo cuanto brilla y ennoblece a los pueblos.—¡Ah! mi buena señora—exclamó.—Si Méjico se emancipase como Imperio y Bolívar hubiese realizado su sueño imperialista, agrupando la gran Colombia; y el Virreinato del Plata consiguiese formar el tercer Imperio, nuestra raza indo-española sería hoy la dominadora del Mundo.

Mucho, muchísimo se puede argumentar sobre esto, pero hoy ¿a qué fin? Lo traje a colación para sostener que el Brasil como extensión es inmenso; como belleza insuperable, ya que Río Janeiro no reconoce igual y su bahía es superior al decantado Bósforo, y que sus hijos poseen el don de hacerse amar cuando hacen los honores en su pueblo; por poco que valga el visitante y hablo por mí, se envuelven en la más amable modestia, para elevarle, para rodearle de admiración, haciéndole creer que es superior a ellos, cuando es difícil superar a un brasileño distinguido y culto.

Muchas cosas podría contar: muchas escenas referir, pero un artículo no basta; sólo quiero decir que aquel país me ha convertido en ídolo durante seis meses, sin que yo tuviese para ellos una frase de elogio hasta que no lo abandoné llorando... llorando como lloré el año 1898 al salir de Cuba.

Una noche tocaron allá inopinadamente la habanera "Tú" y fué tan grande el choque "Saudoso" que sintió mi alma, que rompí a sollozar con desconsuelo. Se asustaron y cuando pude explicarme y decirles, Cuba es hermosa como el Brasil: me dijo Félix Bocayuva: "Pois quédese no Brasil ou vólvase a Cuba". ¡Sí, sí! gritaron todos palmoteando.

Ayer era el día "do Brasil": pensé saludar al Ministro con un telegrama y me contuve: no quise que me recordase; cuál no sería mi sorpresa al oir a las 3 p. m. por teléfono, que el ministro del Brasil me esperaba de 5 a 7. Contesté que mi traje me impedía presentarme en esas reuniones; que la tristeza era una pincelada negra en los salones y que me perdonase: no quiso oir las disculpas; insistió y pensé: "Más hace él en rogarme que vaya que yo en ir; en hacer el sacrificio de presentarme, suponiéndome mal situada con rigor de mi luto". Hasta el vigilante que da guardia a la Legación se sorprendió al verme: lo reveló en la expresión amable conque me franqueó la puerta.

En el artículo siguiente diré lo que vi y lo que hice...

No te asustes, lector, pensando lo que haría...

Proporcionarme el placer, sin previa presentación, de saludar a un Secretario de Estado que me era muy simpático por motivo legítimo y aprovechar, esto pasó de raya para pedirle algo... No para mí: no hay que asustarse, ni para ningún compatriota; para una cubanita de merecimientos, necesidad y talento.

Después de dar por vez primera un paso tan antidiplomático no encontraba palabras con que censurarme.

¿Qué juicio habrá formado de mí? preguntaba a Felisa, única persona que tenía a tiro.

Que la buena intención me disculpe... y hasta el próximo artículo.

SUSCRIPTORES

Para sus Anuncios Económicos Llamen a Nuestros Teléfonos

M-3378 Y M-4115

M.E.C.D. 2016

UN FIVE DE BASKET BALL DE MEXICO VENDRA A JUGAR A LA HABANA EN DICIEMBRE

Embarca Hoy a las 4 P.M. Rumbo a Costa Rica el Equipo del Centro Gallego

JOE DUNDEE TIENE QUE DEFENDER SU TITULO EL MES ENTRANTE EN EL GARDEN

OTRAS TABLAS

YA SON 23 LAS TABLLAS

BUENOS AIRES, noviembre 17. (A.P.)—Esta noche volvieron a hacer tablas Raúl Capablanca y Alexander Alekhine al reanudar la trigésima partida. José Raúl Capablanca, que defiende su título contra el ruso, aceptó las tablas.

El record de la serie es: Ganados: Alekhine 4, Capablanca 3. Tablas 23.

BUENOS AIRES, noviembre 17. (U.P.)—La partida del match Alekhine-Capablanca culminó en tablas después del 41 movimiento R4D, que fué el único de toda la noche.

La partida XXXI se jugará el viernes.

BUENOS AIRES, noviembre 17. (U.P.)—Los miembros del Club Argentino de Ajedrez dieron esta noche señal de evidente disgusto al declarar tablas la partida XXX, por estimar que no era posible otra solución. Los miembros del Club calificaron la acción de los jugadores de no terminar anoche el match como "un pretexto para obtener esta noche un descanso".

Jack Kearns cree que tratan de tomarle el pelo y se prepara ya

Está inclinado a trasladar el pleito a la jurisdicción de los tribunales de New York

NUEVA YORK, nov. 17 (U. P.)—Los sabuesos de Broadway, que se jactan de conocer las interioridades del boxeo, estaban dispuestos a apostar hoy a que nunca llegaría al jurado el pleito interpuesto por Jack Kearns contra Jack Dempsey en reclamación de la suma de $333.333.33.

La noticia de que el asunto se arreglaría fuera de los tribunales siguió a una breve sesión del tribunal federal de Newark, en que se acordó posponer la vista nasta el lunes por enfermedad del Dr. Driscoll, jefe de la defensa de Dempsey.

"Dempsey jamás arreglará el asunto fuera del tribunal, a menos que Kearns pague", se decía en los círculos afines al ex campeón.

Kearns regresó de Newark a su hotel de New York, donde permaneció toda la tarde. "Nada tengo que manifestar acerca del arreglo—nos dijo.—De haber habido algo, no hubiera ido tan lejos. Hoy ha quedado patente mi actitud. Luchamos por que se celebrara la vista y no lo logramos. Pero persistiremos en nuestro propósito, y ni siquiera aceptaremos un arreglo a base de la entrega de la suma total que reclamamos. Dempsey me debe más dinero que la tercera parte de un millón".

La sesión del tribunal fué hoy muy breve. Kearns, su abogado y testigos estaban presentes, no así Dempsey, Tex Rickard y Driscoll.

La defensa de Kearns se opuso enérgicamente a la suspensión. Kearns estima que tratan de tomarle el pelo, pero como puede hacerlo, parece inclinado a trasladar el pleito a la jurisdicción de los tribunales de New York.

Mr. John McE. Bowman no tiene pulmonía

Mr. Flynn puso un cable desmintiendo la gravedad de su socio y amigo

La noticia de la extrema gravedad del conocido sportsman y hombre de negocios, M. John McEntee Bowman, que se difundió ayer con la rapidez del rayo entre sus amigos de la Habana, y particularmente entre los fanáticos hípicos, que ya veían en peligro la próxima temporada de Oriental Park que bajo tan bellos auspicios se presenta ha resultado en extremo exagerada, ya que por un cable recibido por el señor Miguel Suárez de su consocio en el Reparto "Biltmore", señor Charles Flynn, se desmiente totalmente por este último como infundada la especie de la pulmonía doble que se decía estaba sufriendo Mr. Bowman.

Con un catarro que carece en absoluto de importancia, se dispone Mr. Bowman a estar presente en la Habana el 10 de Diciembre, fecha inaugural del Hipódromo, para ultimar todo lo cual se encontrará desde el día 22 de este mes en ésta, el diligente General Manager Charley Flynn.

Mucho nos alegramos de esta noticia, que hace llegar de nuevo la camisa al cuerpo a los hípicos.

¡YA LOS CLAVELES ROJOS GANARON UN JUEGO AL ALMENDARES! DEBIENDOSE ESA VICTORIA A LOS PARPADEOS DE EMILIO PALMERO EN EL 3er. INNING

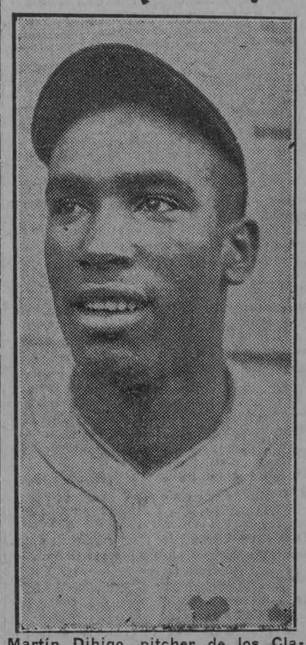

Martín Dihigo, pitcher de los Claveles Rojos que ayer salió victorioso al enfrentarse por segunda vez a Emilio Palmero

Y también a la mofa de Valentín Dreke de un fly largo de Martin Dihigo, lo que dió entrada en en la accesoria a dos corredores, Rojo y el manager Mike, que estaban en acecho de la dorada oportunidad de visitar a la criollísima Margot Chalecc

UNA TEMPESTAD DE BATAZOS ALMENDARISTAS SURGIO AMENAZANTE A LA HORA DE LOS MURCIELAGOS

¡Vaya hombre!... un día es un día!... ya hizo la cruz el Habana, con los alacranes de Luque! El de ayer fué día grande para las galerías rojas, en los grounds almendarinos lograron los Claveles salir de su slump y ganarle un bonito juego al Almendares. Y de este resultado no solamente se hallan muy contentos los habanistas, que los almendaristas también lo están, pues así se evitan estarlos confortando de continuo, haciéndoles tener fe en su team, al que consideraban poco menos que salido de un "ten cent store", un montón de baratijas. Ahora se les acabará el gritar de continuo: ¡queremos refuerzos!... ¡traigan pitchers!... ¡hacen falta bateadores!... ¡no hay quien fildée!... etcétera.

Alegrémonos todos; así, de una manera lógica, se va encontrando un justo nivel en el plano de los tres clubs que se encuentran jugando primores en el campeonato nacional, pues esta victoria de ayer viene a demostrar lo que yo tantas veces dije a los quejumbrosos, que el Habana tenía el mejor material posible y que no le hacía falta más que dar una arrancada de su slump, que una vez que la diera, iba a costar trabajo, mucho trabajo, contenerlo, y ya comenzó, vamos a ver como continúa.

Palmero y Martín Dihigo, fueron por segunda vez los lanzadores del Almendares y Habana, respectivamente, cobrándoselas Dihigo al rubio de Guanabacoa, que lo había vencido en la primera salida, celebrada el pasado sábado 12, en que el juego se prolongó al décimo inning y dió término a favor de los azules, con anotación de 2 por 1. En ese match, Dihigo recibió ocho hits y Palmero solamente cinco; ayer Palmero recibió once y Dihigo nueve: pero las dos únicas bases por bolas que concedió el rubio de la Villa amurallada de guano, fueron de consecuencias fatales para la anotación de su team.

LAS 5 CARRERAS ROJAS

En el tercer inning los bateadores de los Claveles Rojos, aprovecharon a su antojo los parpadeos de Emilio Palmero, visitando cinco veces la accesoria de Margot Chaleco. El padre de familia (Paito), abre con un tablazo de tres esquinas a lo profundo del center-right, le sigue con otro Alejandro Oms, por sobre la almohada de primera; anota Paito y Alejandro queda en la antesala. Smith recibe una transferencia. Cueto pega de machucón y el catcher lo saca tirando a la inicial, out. Wilson fly corto al left y Oms no se puede mover de la tercera. Rojo recibe otra transferencia, y tres en bases; y ya dos outs. Mike (que es el bateador de la suerte con corredores en bases), espanta un indiscutible al right, y entran en la chocolatera Oms y Smith, colgándose Rojo de la antecámara. Dihigo manda un elevado y largo fly al center, sobre el que corre y mofa Dreke la bola; anotan Rojo y Mike, y Dihigo va a tercera en el tira tira. Olivares termina la recholata, con un inalámbrico a Chéo Ramos.

Como puede darse cuenta fácilmente el lector, este racimo tuvo entre otros elementos, en su confección, un par de bases por bolas, tres hits y el error de Dreke al mofar el fly, habiendo ya dos outs, lo que dió motivo a que entraran Rojo y Mike en la del chocolate. En el séptimo completaron los Claveles sus seis carreras, al hacer una más por tubey de Smith al left y single de Cueto al right.

A LA HORA DE LOS MURCIELAGOS

Habían transcurrido cinco innings sin que el Almendares hubiera logrado visitar una sola vez a la criollísima Margot; ya las galerías habanistas se relamían de gusto, pensando en el collar de las nueve tusas, pues este atavismo de la lechada es algo inherente, prendido a la masa y al espíritu del fanático cubensis, como la hiedra al muro, como el botellero tradicional a las columnas del presupuesto. Pero el gozo se les fué al pozo, al alborear el sexto round, que abrió con un indiscutible al right el antesalista Marcell; Baró lo llevó sobre la segunda almohada al ser out en primera bateando de roller a Paito. Entrando por último en la accesoria margoniana, por hit de Lloyd al left. Esa fué la carrera de la negra honrilla, que después, en la última entrada, a la hora de los murciélagos, se armó una tempestad de batazos azules, que puso al borde de la piragua la ganancia roja.

Esa novena entrada fué comenzada por Cheo Ramos, que dió un soberbio lineazo de jonrón a las cercas del right field, pero no corrió lo suficiente por estar mirando por donde iba la bola, y se quedó sobre tercera. Fernández da una línea que se lleva Smith en el jardín izquierdo, anotando Cheo. Oscar Rodríguez suelta un rolecito inofensivo al pitcher y out en primera. Palmero recibe un libre tránsito y Rector corre por él. Rector estafa en seguida la adulterina. Dreke suelta un biangular al left y entra en la chocolatera Rector. Marcell continúa los fuegos artificiales y lleva a Dreke al hogar de sus tíos. Baró termina la recholata bateando de línea al short. Cuando se disipó el humo de esta postrer ofensiva de los azules, se vió que en el encasillado de las carreras, aparecía un número tres, anotación que resultaba un tanto corta para salir por la puerta grande, pues sumada a la anterior, de una, en el sexto, daba un total de cuatro, dos menos de las necesarias para empatar y tres menos para ganar. Otro día será, pues nunca es tarde si la dicha es buena. y pensemos que para alcanzar a los alacranes de Luque, todavía hay que dar mucha sánsara. Así, que a apretarse los tirantes, muchachos, que tenemos Almendares a la cabeza de la procesión, por largo rato. Ya el Habana tiene ganados dos, y esto debe alegrarnos, pues así irá a los próximos combates con menos miedo escénico y la labor azul al vencerlo resultará más científica, más esforzada, más pulida, más interesante... ¡vamos, más almendarista!

GUILLERMO PI.

ALMENDARES

	V.	C.	H.	O.	A.	E.
Dreke lf.	5	1	2	1	0	0
Marcell 3b.	5	1	2	1	1	1
Baró rf.	5	0	0	2	0	0
Lloyd 1b.	4	0	2	10	0	0
Scales ss.	4	0	1	4	5	0
Ramos cf.	3	1	1	5	0	0
Fernández c.	3	0	1	1	2	0
O. Rodríguez 2b.	4	0	0	0	2	0
Palmero p.	2	0	0	0	2	0
Rector x.	0	1	0	0	0	0
Totales	35	4	9	24	12	1

HABANA

	V.	C.	H.	O.	A.	E.
Herrera 2b.	5	1	2	4	3	1
Oms cf.	4	1	2	3	0	0
Smith rf.	3	2	1	2	0	0
Cueto 3b.	4	0	2	0	2	0
Wilson 1b.	3	0	0	7	0	0
Rojo lf.	3	1	1	3	0	0
González c.	3	1	2	5	0	0
Dihigo p.	3	0	1	0	3	0
Olivares ss.	4	0	0	3	3	1
Totales	32	6	11	27	11	2

Anotación por entradas:
Almendares . . . . 000 001 003— 4
Habana . . . . . 005 000 10x— 6

SUMARIO:
Three base hits: Herrera, Oms, Dihigo.
Two base hits: Smith, Dreke.
Sacrifice hits: González, Dihigo, Wilson, Fernández.
Bases robadas: Rector.
Double plays: Cueto a Herrera a Wilson; O. Rodríguez a Scales a Lloyd.
Struck outs: Dihigo 5, Palmero 1.
Bases por bolas: Dihigo 3, Palmero 2.
Tiempo: 1 hora 55 minutos.
Umpires: González (home) Magriñat (bases).
Anotador: Hilario Fránquiz.
Observaciones: x corrió por Palmero en el 9o.

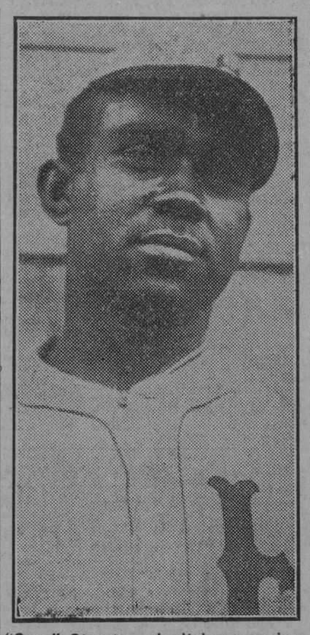

"Cuco" Streater, el pitcher americano recientemente llegado para el Habana y que pitcheará mañana frente a Powell

El sábado deciden el campeonato de Foot Ball en el Big Ten

Si el equipo de Illinois derrota a Ohio State habrá ganado por primera vez el campeonato del Oeste

CHICAGO, Noviembre 16.— El juego contra Ohio State, que se efectuará el próximo sábado en los terrenos de Columbus, Ohio, es lo único que falta al eleven de la Universidad de Illinois para calzar su primer campeonato de foot ball en el "Big Ten". En 1923 Illinois terminó en primer lugar, pero empatados con el equipo de Michigan.

Al iniciarse la temporada de 1927, el equipo de Illinois obtuvo tres victorias contra elevens independientes, venciendo después a cuatro miembros de la Western Conference: Northwestern, Michigan, Iowa y Chicago. Solo otro equipo del Big Ten, Minnesota, permanece invicto, pero el record de Illinois está limpio mientras que los Gophers tiene un empate con el equipo de Indiana.

El resultado de los juegos del pasado sábado llevó algunas sorpresas a los equipos del Oeste. Indiana derrotó por primera vez desde 1924 al eleven de Northestern e Iowa rompió su cadena de derrotas consecutivas venciendo a Wisconsin 16 por cero. Esto trajo consigo un empate en el último lugar entre Iowa, Wisconsin y Northwestern.

Dejando a Chicago en un solo touchdown, Illinois logró ponerse al frente de los equipos que menos puntos a permitido a sus contrarias. Michigan perdió su oportunidad al jugar contra Navy, que no pertenece al Big Ten.

Los juegos del próximo sábado serán todos de gran interés. Si Illinois y Minnesota ganan sus juegos contra Ohio State y Michigan, habrán terminado la temporada sin sufrir una sola derrota. Entonces la decisión del campeonato sería cosa fácil, porque un empate con Indiana elimina por completo a Minnesota. Si estos triunfan e Illinois sale derrotado, entonces el campeonato irá a parar nuevamente a manos de los Ginders.

El estado de los elevens en la Western Conference es el siguiente:

	G.	P.	E.
Illinois	4	0	0
Minnesota	2	0	1
Michigan	3	1	0
Ohio State	2	2	0
Indiana	1	1	1
Chicago	2	3	0
Purdue	1	2	0
Iowa	1	3	0
Wisconsin	1	3	0
Northwestern	1	3	0

Anúnciese en el Diario de la Marina

EL PROXIMO DOMINGO SERAN INHUMADOS LOS RESTOS DEL BOXEADOR "TIGER" FLOWERS

Ha dado la coincidencia de que en el mismo ring en que el ebánico púgil hiciera su debut en New York fuera también el último en el que apareciera.—Lee Anderson y Leo Gates fueron sus contrarios

NUEVA YORK, Noviembre 17.—(A.P.)—El mismo ring en que Tiger Flowers hizo su debut en Nueva York fué también teatro de la última pelea de su carrera pugilística, durante la cual el malogrado joven de color ganó medio millón de pesos.

Esto fué revelado hoy por su manager Walk Miller, primero y único que tuvo Tiger, y el que salió por la tarde en dirección a Atlanta con el cadáver de Flowers, que será inhumado allí.

—La primera pelea de Tiger aquí ué como la última — dijo Miller —. Flowers peleó en aquella ocasión con Lee Anderson, un heavy ligero, noqueándolo en el primer round, en Harlem; y en la última peleó contra Leo Gates, el sábado pasado, ganando por k. o. en el cuarto round y en el mismo ring.

Muchos amigos y varios boxeadores de fama, entre ellos Tiger Flowers y Mickey Walker, este último, el que arrebató a aquél el título de peso mediano, visitaron hoy la casa mortuoria, para rendir un tributo final a su compañero caído. Walk Miller no solamente le sirvió a Tiger de 'second' muy amenudo, sino que lo ayudó en numerosos asuntos. El Manager calcula que Flowers ganó medio millón de dollares en siete años de ring, sin descontar los gastos especiales de los bouts en que participó. Desde que perdió el título con Walker en Diciembre último Tiger había peleado con diez y nueve adversarios.

Flowers fué el único hombre de color que tuvo el campeonato de peso mediano. Era muy religioso y tenía la jerarquía de diácono en la Iglesia Bautista de su pueblo. Antes de la operación, Tiger hizo testamento dejando cien mil pesos a su esposa e hija de seis años.

Los restos del boxeador serán inhumados el domingo.

NEW YORK, Estado de Connecticut, Noviembre 17.—(A.P.)—Tiger Flowers fué un excelente boxeador, un hombre honrado y un pugilista siempre deseoso de pelear en el ring con cualquiera, sin hacer distinciones entre sus posibles adversarios, dijo hoy Thomas E. Donohue, Presidente de la Asociación Nacional de Boxeo, al hacer el panegírico del excampeón de peso mediano, fallecido ayer.

En su calidad de Presidente de la A. N. de B., Mr. Bonohue envió el pésame a la familia de Flowers.

El fallecimiento de este cancaló automáticamente la orden de la Asociación a Jack Kearns, Manager de Mickey Walker, de que debía concertar un bout de éste con Flowers antes del 9 de Enero próximo, pues de lo contrario Mickey perdería su título mundial.

El Presidente Donohue dijo también que desde el momento que Walker defendió su corona contra Tommy Nilligan en Londres hace varios meses, no tendría que volver a hacerlo antes de la primavera. El bout con Flowers era por un contrato especial firmado para ello.

RESULTADO DE LOS JUEGOS DEL CHAMPION DE 1927-28

Fecha.	Club ganador.	Club perdedor.	Pitcher G.	Pitcher P.
Nov. 2.	Almendares . 6	Habana. . . 2	Luque.	Alvarez.
„ 3.	Cuba. . . . 3	Habana . . . 0	Foster.	Eckelson.
„ 5.	Almendares . 8	Cuba. . . . 7	Fabré.	Rosell.
„ 6.	Almendares . 6	Habana . . . 4	Rector.	Alvarez.
„ 7.	Cuba. 5	Habana. . . 2	Foster.	García.
„ 9.	Cuba. 5	Habana. . . 2	Powell.	Alvarez.
„ 10.	Almendares . 6	Cuba. . . . 1	Luque.	Alonso.
„ 12.	Almendares . 2	Habana. . . 1	Palmero.	Dihigo.
„ 13.	Habana . . . 6	Cuba 5	Estrada.	Powell.
„ 14.	Almendares . 2	Cuba 2		
„ 16.	Cuba. 5	Almendares . 4	Foster.	Luque.
„ 17.	Habana . . . 6	Almendares . 4	Dihigo.	Palmero.

Team Marrón del Santos Suárez Tennis Club que ganó el campeonato intersocios de basket ball de dicha sociedad. De izquierda a derecha; Eduardo Casas, A. Aldereguía, Casañas, Triana, Roselló, Rosado. Sentados; M. de la Torre y Joffré

En Diciembre nos Visitará el Famoso Equipo Corporation

En él figuran los players de basket ball que representaron a Méjico en los Juegos Centro Americanos

Los Marqueses del Vedado Tennis no se duermen sobre sus laureles. Conociendo que hoy en día no tienen rivales en basket ball, pues poseen los mejores jugadores de Cuba, pero deseando al mismo tiempo entusiasmar a los fanáticos para la temporada de seniors que se efectuará en las primeras semanas de 1928, han decidido ofrecer como aperitivo una serie de juegos con el famoso quinteto "Corporation", de Méjico, en el que figuran casi todos los jugadores que representaron a Méjico, en basket ball, en los pasajos Juegos Olímpicos Centro Americanos.

En esta serie los fanáticos cubanos tendrán oportunidad de ver en acción a los "chaparritos", que no dejaron poner los pies en el suelo al equipo "Cuba" durante la Olimpiada. El Vedado Tennis, sabiendo que sus contrarios son de temer, están realizando fuerte training todos los días a fin de ponerse en condiciones para esos juegos, que se efectuarán, probablemente, en la segunda quincena de Diciembre, en el floor de los Marqueses.

Azcárate, Machado, Aixalá, Mario Valdespares, Bufallo Estévez, Trelles, y otros players seniors del Vedado, trabajan con gran entusiasmo en el floor de Calzada y 12. Todos están contentos con la serie y esperan desquitarse, en nombre de Cuba, de las derrotas que nos propinaron los mejicanos en Octubre del 1926.

166 RECORDS AMERICANOS PRESENTARAN A LA UNION ATLETICA DE AMATEURS

En la Convención anual que se celebrará en Cincinnati este mes

NUEVA YORK, Noviembre 17. —(A.P.)—En la Convención Anual de la Unión Atlética de Amateurs que se celebrará en Cincinatti del 20 al 22 de este mes, se solicitará la aprobación de 166 records americanos, en sports de campo y pista y en natación. La lista es de 38 de los primeros y de 128 de los últimos, siendo mujeres las que hicieron la mitad del total, o sea 83.

Martha Norelisu, nadadora de gran reputación, figura a la cabeza de las solicitantes con 29 nuevos records, diciendo esto mucho de la alta calidad de las actuales mermaidas americanas. Johnny Weissmuler reclama 16 records.

MACKEY TIENE ESTUDIADO YA LO QUE HARA SI EL FALLO ES ADVERSO

NEWARK, Estado de Nueva Jersey, Noviembre 17.—(AP.) Richard J. Mackep, uno de los abogados de Jack Dempsey, ha declarado que en el caso de que Jack Kearns gane el pleito de cobro de un tercio de millón de pesos que tiene presentado, el ex-campeón contestará con otro litigio reclamando medio millón de dollares de su ex-manager.

Mackey dice que esa es la suma que Dempsey nunca recibió, resultando de su pelea con Brennan en Madison Square Garden el 23 de agosto, y con Tom Gibbons, en Montana.

En el caso de que el pleito actual sea desfavorable a Kearns, entonces Dempsey no reclamará nada.

Las dos partes litigantes han negado hoy la noticia de que se hayan propuesto mútuamente una transacción.

Comienza el día 21 el Basket profesional en los Estados Unidos

En el floor de Madison Square Garden jugarán Filadelfia contra Celtics

NEW YORK, noviembre 15.—Cuando los Warriors de Filadelfia se presenten el día 21 en el floor de Madison Square Garden para enfrentarse con el quinteto de los Celtics, representantes de la ciudad de New York, en la Liga Americana de Basket Ball en el primer desafío de la temporada profesional, los fanáticos de esta ciudad tendrán oportunidad de ver en acción a dos jugadores que brillaron mucho en los equipos de las universidades americanas.

Esos players son Vincent McNally y Paul Davenport. McNally fué capitán y primer anotador durante dos años del famoso equipo de Notre Dame, que en basket ball lo mismo que en foot ball tienen mucha fama. Basta decir que en esos dos años sólo perdieron un desaffo, llevando a Mc Nally como estrella del team.

Paul Davenport fué en los dos últimos años capitán del quinteto de la Universidad de Pennsylvania y figuró siempre entre los primeros anotadores de su circuito. Al final de la temporada fué nombrado para uno de los puestos de forwards en el equipo estelar. Al Kellet, otro de los jugadores que presentará el five de Filadelfia aprendió a jugar basket en la Universidad de Fordham, donde más tarde fué una estrella.

COLUMBIA INICIA SUS PRACTICAS

Mientras los profesionales hacen sus preparativos para la inauguración de la temporada, la Universidad de Columbia llevó a sus reclutas a la primera práctica de basket de la season. Los candidatos al team estuvieron en el floor durante hora y media, haciendo ejercicios pernales y físicos. No se utilizó la bola para nada.

Dan Meehan, coach del equipo, seleccionó a treinta novatos y les hizo realizar diversos ejercicios calisténicos. Aquello parecía más bien una clase de gimnasio que prácticas de basket ball. Muchos de los reclutas no saben gran cosa del sport.

El "Diamante Negro", empleado en Sanidad

José de la Caridad Méndez y Acerico de Tejada, el célebre Diamante Negro que tantos días de gloria proporcionó al base ball cubano, fué agraciado en la mañana de ayer con un puesto, un cargo de empleado en la Secretaría de Sanidad, lo que lo pondrá a cubierto de las más apremiantes necesidades. Esta es una marcada distinción y favor rendido al deportismo cubano por el señor Secretario de Sanidad, doctor Francisco María Fernández, pues accediendo a sus propios sentimientos y a las peticiones que se le hicieran por los elementos deportivos, ha hecho buena su promesa de proporcionarle al Diamante Negro una manera decorosa de vivir. Todos los que de alguna manera intervenimos en este caso, nos encontramos muy agradecidos al doctor Panchito María Fernández y al doctor José A. López del Valle, presidente de la Liga General de Base Ball, quien tomó parte principalísima en las gestiones que se hicieron y que se han visto en la mañana de ayer coronadas por el éxito más lisonjero.

Rumbo a Costa Rica

En el vapor "Ulúa", de la Flota Blanca, sale esta tarde a las cuatro, con rumbo a Costa Rica, el equipo de futbol del Cetro Gallego, que va a jugar una serie de tres juegos con los teams "La Libertad" y "Heredíano," de San José.

Anoche estuvo a despedirse de nosotros el caballeroso equipier Jacobo Torres, Capitán y entrenador del equipo, y nos pidió que en su nombre y en el de sus compañeros lo despidiéramos de la afición y muy especialmente de sus parciales, a los que prometen bajo palabra de honor hacer todo cuanto esté a su alcance para conquistar victorias en tierra extranjera.

Todos van confiados en redir el máximo esfuerzo a fin de volver cargados de laureles.

Esta tarde irán a los muelles de Santa Clara muchos aficionados a decirle adios a los equipiers del Centro Gallego.

EN ALMENDARES

Los Claveles Rojos juegan mañana con el Cuba

En el schedule del Campeonato Nacional aparece anunciado para mañana, sábado, un interesante match entre los Criollos del Cuba y los Claveles Rojos del Habana. Como quiera que el Habana ha ganado ya dos juegos y parece haber salido de su prolongado slump, sus partidarios se aprestan a verle ganar mañana nuevamente.

El domingo por la mañana se encontrarán Cuba y Almendares, y el lunes repetirán la dosis los mismos clubs.

JOE DUNDEE DEFENDERA SU TITULO EN MADISON S. G. EL DIA 12 DE DICIEMBRE

El contrario aun no ha sido designado por Tex Rickard

FILADELFIA, Noviembre 17.—(AP.) Joe Dundee, campeón walter, defenderá su título en Madison Square Garden, Nueva Yorw, el 12 de diciembre, contra un adversario que no ha sido aún seleccionado por Tex Rickard.

Esta noche se firmó aquí un convenio para un bout a quince rounds contra el hombre que Rickard seleccione, por Max Waxman, manager de Dundee, y Jess McMahon, del Garden.

LA 30ª PARTIDA

APERTURA PD

ALEKHINE	CAPABLANCA
Blancas	Negras
1.—P4D	CR3A
2.—P4AD	P3R
3.—CD3A	P4D
4.—A5C	CD2A
5.—P3R	A2R
6.—C3A	00
7.—T1A	P3A

Capablanca no abandonando su solidez escoge una vez más la defensa ortodoxa.

8.—A3D

Alekhine se decide por una de las variantes más clásicas.

8.—...	PxP
9.—AxP	C4D
10.—AxA	DxA
11.—C4R	

Esto es conocido en el peón dama por la variante Alekhine, variante que se consideraba ventajosa hasta que Capablanca nos ha demostrado igualdad de posición.

11.—...	CR3A
12.—C3C	D5C, ch.
13.—D2D	DxD, ch
14.—RxD	T1D
15.—TR1D	P3CD
16.—P4R	A2C
17.—P5R	C1R
18.—R3R	R1A
19.—P4TR	

Hasta aquí es igual a la partida 22, la famosa partida de las 86 jugadas. Entonces jugó Alekhine C5C sin mejor resultado. La partida 24 es también semejante.

19.—...	R2R
20.—P5T	C2A
21.—C4R	

El plan del ruso es parecido al de la partida arriba señalada, pero esta vez maniobra con el CD y no con el CR, dando así libertad al PCR e impidiendo con su peón en ST el avance de los peones del rey negro.

21.—...	P4AD

Capablanca rompe con gallardía la nueva intención del ruso.

22.—PxP	AxC
23.—RxA	CxP, ch
24.—R3R	TxT

Buscando el final con la mejor posición.

25.—TxT	P4CD
26.—A3C	T1AD
27.—C4D	CxA
28.—PxC	

Muy bien jugado. Si CxC, entonces C4D, ch, con un juego bastante ancho para el negro.

28.—...	C4D, ch
29.—R4R	

Lo que no hubiera podido hacer si 28.—CxC, a causa de 29.—T7A.

29.—...	P3TD
30.—T1TD	C5C
31.—P4CR	P3A
32.—P4A	PxP
33.—RxP	T4A, ch
34.—R4R	P3T
35.—P5A	PxP, ch
36.—CxP	R3A
37.—T1D	T4R, ch
38.—R3A	T4D

Había que evitar T8D

39.—TxT	CxT
40.—R4R	C5C

En este momento selló Alekhine cuyo movimiento resultó ser el — R4D y por común acuerdo decidieron tablas.

M.E.C.D. 2016

La Noche de Mañana será de Boxeo en el Jardín de Miramar

EL CAMPEONATO DE BASKET BALL INTER-COLEGIAL COMENZARA EL PROXIMO MARTES, DIA 22, CON LOS JUEGOS INSTITUTO-BELEN; LA SALLE-ESCOLAPIOS

Dos días después, el viernes 25, comenzará la justa provincial en Matanzas y la Serie Máxima entre los dos ganadores se cree que comenzará a jugarse el día 10 de Diciembre

Tal como hemos anunciado en anteriores crónicas, vamos hoy a dar a conocer el schedule oficial del Campeonato Intercolegial de Basket ball, que se inaugurará el próximo martes 22.

Martes 22, Instituto-Belén; La Salle-Escolapios. A las 8 y media p. m.

Jueves 24, Belén-La Salle; Escolapios-Instituto. A las 4 y media p. m.

Sábado 26, Belén-Escolapios; La Salle-Instituto. A las 8 y media p. m.

Martes 29, Belén-Instituto; Escolapios-La Salle. A las 8 y media p. m.

Diciembre, Jueves 1, La Salle-Belén; Instituto-Escolapios. A las 4 y media p. m.

Sábado 3, Escolapios-Belén; Instituto-La Salle. A las 8 y media p. m.

En el campeonato Provincial de Matanzas. el schedule es:

Viernes 25 y Sábado 26. en Matanzas; a las 4 y media de la tarde.

Sábado 3 y Domingo 4, en Cárdenas; a las 9 de la noche.

La Serie Máxima. entre los dos ganadores de las Provincias. es muy fácil que se empiece el día 10, pero sobre esto aún no hay nada acordado.

Hoy viernes, celebrará junta ordiria el Comité Ejecutivo de la Liga en el local del Círculo Médico, en Malecón número 15, teniendo asuntos de vital importancia en la orden del día.

Grande en extremo es el entusiasmo que reina entre los colegiales de los planteles que toman parte en este Campeonato, y en todos ellos se espera que la victoria sonría al team que represente las sedas del Colegio.

Los coachs de los diferentes teams practican a éstos diariamente, y además celebran juegos de exhibición, cosa de que el team adquiera el suficiente teamwork para cuando llegue el Campeonato.

Capy Campuzano, Eulalio Guerra y Chicho Ducassi, están en estos días dedicados sólo a la labor de "darles los últimos toques" a los pequeños defectos que aún les quedan a algunos de sus jugadores, y los tres se muestran confiados en que el triunfo les sonreirá.

Ducassi. el veterano de cien batallas, el coach que posee quizás mayor cantidad de sportmanship, confía mucho en lalabor de sus ahijados, y piensa tener oportunidad de ganar una medalla, ya que la Liga premia de este modo a los coachs.

Capy, enigmático como siempre, no dice nada, se limita a darle a sus muchachos fuertes prácticas, para que éstos se hallen en debida forma cuando empiece el Campeonato, habiendo celebrado además un gran número de juegos de exhibición.

Guerra, con sus siboneyes, está rindiendo una gran labor, pudiendo que éste sea el team de la sorpresa.

De los Escolapios de la Habana, nadie sabe nada, y sus juegos se han limitado hasta ahora a exhiciones contra los de Guanabacoa. Son los "gallos tapados".

Los matanceros no se encuentran muy confiados, y hace poco pudimos leer en la prensa de aquella ciudad, que ellos confían en "desquitarse" en track, pues no creen que puedan ganarles a los cangrejeros.

Los basketbolistas de la Perla del Norte, son el mejor record este año, siendo entrenados por Mario Elgarresta, un buen jugador del Varadero, quien puede enseñarles mucho, habiendo sido también de los que formó parte del team de las Escuelas Pías de Cárdenas que ganó el Campeonato Nacional en 1926.

Terminamos como empezamos. repitiendo que es grande el entusiasmo que existe por este Campeonato, y que dado lo módico del precio, 30 centavos, por todo el Campeonato Provincial, puede augurarse que será, sin duda, un éxito para los organizadores.

Campeonato Junior de Foot Ball Inter-Colegial

SCHEDULE OFICIAL DEL CAMPEONATO

Domingo 20 de Noviembre, Yacht Club vs. Vedado.

Sábado 26: Atlético vs. Policía.

Sábado 3 de Diciembre: Universidad vs. Yacht Club.

Domingo 4: Policía vs. Vedado.

Sábado 10 de Diciembre: Yacht Club vs. Policía.

Domingo 11: Atlético vs. Universidad.

Sábado 17 de diciembre: Vedado vs. Universidad.

Domingo 18: Atlético vs. Yacht Club.

Sábado 24: Vedado, vs. Atlético.

Domingo 25: Policía, vs. Universidad.

Los últimos acuerdos del Comité Directivo de la F. O. de F. A.

Descalificaciones y multas. Fortuna-Hispano y Juventud-Iberia juegan el domingo

Hasta la una y media de la madrugada estuvieron reunidos la noche del miércoles, los solones del futbol. ¿Se trabaja, et? Y de los acuerdos adoptados por ese transitorio organismo que rige los destinos del balompié tropical damos a continuación cuenta publicando la nota oficial que nos trasmite, para su publicación, el perinclito secretario de la Federación Occidental de Foot Ball Association, señor Manuel Escalera Lima:

1.—Darse por enterados de las solicitudes de baja cursadas por Secretaría, de los jugadores siguientes: Federico Guardia del Pino, del Santander S. C.; José Martínez García y Enrique Azpilcueta Canal, del Vigo F. C., y José Trabanco González, del Olimpia S. C.

2.—Tomar nota de las inscripciones de los Clubs Juventud Asturiana, Baleares Sport Club y Olimpia Sporting Club, para el Concurso Copa Reloj Omega, Año de 1927.

3.—Denegar solicitud de Juventud Asturiana en el sentido de que se condonase la multa que les fué impuesta por anterior Comité Directivo por no presentarse a jugar un partido para el que fueron designados.

4.—Tomar nota de acuerdo celebrado por el señor Presidente de la Federación con los representantes de los Clubs de Segunda Categoría, inscriptos para el Campeonato Regional, en el sentido de demorar la inauguración de dicho Campeonato hasta una fecha futura.

5.—Multar al Olimpia S. C. en la cantidad de veinticinco pesos, de conformidad con lo estatuído en el Reglamento de Faltas y sus penas, por alinear jugadores inhabilitados en ocasión del partido celebrado el domingo 6 del corriente, en el Stadium Universitario, con el Real Iberia F. C.

6.—Aprobar las actas de los partidos jugados el domingo 13 del corriente, en Almendares Park, y como resultado de los incidentes ocurridos en dichos encuentors.

a) Descalificar por quince días a los jugadores Indalecio González Barros, del Deportivo Hispano América y Darío Gandoy, del Olimpia S. C., de conformidad con lo dispuesto en los incisos G y H, artículo 12 de la Tabla de Castigos.

b) Descalificar por treinta días a los jugadores Manuel Berges, del Real Iberia F. C., y Antonio Sixto, Gisleno Angel y José Rey, del Deportivo Centro Gallego, de acuerdo con lo estatuído en el Apartado I de la Tabla de Castigos. Aun cuando el jugador Manuel Vidal, del Real Iberia F. C., ha sido citado por el árbitro actuante como partícipe del incidente ocurrido en el partido entre Real Iberia y Deportivo Centro Gallego, por el que se ha penalizado a los jugadores mencionados en el apartado (b), el Comité Directivo acordó no imponerle castigo en atención a haber realizado los mayores esfuerzos por evitar el repeler las agresiones de que fué objeto.

c) Multar a los Clubs Deportivo Centro Gallego y Real Iberia F. C. en las sumas de $50 y $25, respectivamente, como penalidad por el desagradable incidente ocurrido entre los jugadores de ambos Clubs

7.—Confeccionar el siguiente programa para el próximo domingo:

1.—Santander vs Athletic (Concurso de Verano).

2 y 30.—Fortuna vs Hispano (Partido amistoso).

4 y 15.—Juventud Asturiana vs Real Iberia (Partido amistoso).

Delegado Deportivo: Sr. Luis Naya.

LOS "BUFFALOS DE SENRA" RETAN

Por este medio a todas las novenas semi-juveniles que quieran medir sus fuerzas con este potente y disciplinado team, retamos especialmente al "Deportivo Suárez" de Muro, y a las E. de Finlay. Los retos a Armando Senra. Aguiar número 126, teléfono A-1196.

Hoy, sábado, habrá boxeo en Sgo. de Cuba

Mañana sábado, habrá boxeo en Camagüey y Santiago de Cuba. En la primera de estas ciudades Black Bill peleará contra C. Betancourt en el star bout, y en el semifinal Agustin Lillo contra Siki 'el Escandaloso'.

En la capital de Oriente aparecerá en el star bout Relámpago Sagüero frente a Young Timbilla, formidable campeón del peso welter de la región oriental.

HABANA-MADRID

Programa oficial para la función continua que se celebrará desde las 3 a las 12 p. m. el viernes 18 de noviembre de 1927.

Primer Partido a 30 tantos, con apuestas: Elena y Delfina, blancos, a sacar del cuadro 12. Pilar y Marce, azules, a sacar del cuadro once.

Primera Quiniela: de combinación a 6 tantos, con apuestas: Paula; Carmina; Angelina; Emilia; Pilar y Marcelina.

Segundo Partido a 30 tantos, con apuestas: Lolita y Gloria, blancos a sacar del cuadro 13. Carmina y M. Consuelo, azules, a sacar del cuadro 12 y medio.

Segunda Quiniela de combinación a 6 tantos, con apuestas: Delfina; Marce; Antonia; Joaquina; Gloria y M. Consuelo.

Tercer Partido amateurs a 30 tantos, sin apuestas.

Cuarto Partido amateurs a 30 tantos, sin apuestas.

Quinto Partido a 25 tantos, con apuestas: Angelina y Petra, blancos, a sacar del cuadro 11. Marcelina y Antonia, azules, a sacar del cuadro 12 y medio.

Tercera Quiniela de combinación a 6 tantos, con apuestas: Elvira; Marcelina; Lolita; Sagrario; Asunción y Delfina.

Sexto Partido a 30 tantos, con apuestas: Paula y Gracia, blancos, a sacar del cuadro 12. Asunción y Consuelín, azules, a sacar del cuadro 12 y medio.

Cuarta Quiniela de combinación a 6 tantos, con apuestas: Petra; Consuelín; Eibarresa; Aurora; Gracia y Carmencita.

Séptimo Partido a 30 tantos, con apuestas: Eibarresa y Aurora, blancos, a sacar del cuadro 11 y medio. Sagrario y Carmencita, azules, a sacar del cuadro 13 y medio.

ENGORDE=SEGURO
NO PIERDA TIEMPO PROBANDO
=40 AÑOS DE ÉXITO=
NO CANSE su ESTÓMAGO COMIENDO DEMASIADO
La PEPTONA se aprovecha (asimila) TODA sin que el Estómago trabaje.
NUTRE directamente al organismo.
NUTRE descansando su Hígado.
VINO PEPTONA BARNET
FERRO FOSFATADO
SABROSO= =AROMÁTICO= =SUPER NUTRIFICADOR
Tres Copitas al día engordan mucho más que 100 gramos de la mejor carne, porque además de contener todos los principios nutritivos de la Carne fresca, está ya digerida y el cuerpo la asimila sin desperdicio.
RECHACE LAS IMITACIONES. - EXIJA BARNET
Fabricado por: Droguería SARRÁ. La Mayor.
31 EDIFICIOS. 600 EMPLEADOS

RAFAEL BUSQUET, DE DUELO

Nuestro amigo Rafael Busquet, que fué Delegado del Club Almendares, se encuentra de duelo. Una tía de él, la que en vida se llamó señorita Juana Busqcet, ha dejado de existir en el día de ayer, causando su fallecimiento un general desconcierto en la barriada de Jesús del Monte, en donde contaba con generales simpatías.

En la tarde de hoy, recibirá cristiana sepultura y en el acto del traslado de los restos a su última morada estará bien representada la alta sociedad viboreña.

Enviamos nuestro pésame a todos los familiares de la señorita Busquet y muy especialmente al amigo Rafael.

EL FENOMENAL SE SUSPENDIO POR INDISPOSICION DE IRIGOYEN MENOR, ESTANDO LAS PAREJAS A 12 IGUALES

EL FANATISMO CON SU PLANA MAYOR CONCURRIO A LA BRILLANTE FUNCION DEL JUEVES

Urizar y Cazalis, el hermano de Segundón dejaron a Aguiar y Llano. que hicieron buena defensa. Una gran decena del segundo que gana Olazábal y Machín con una tanda soberbia y arrogante. Ituarte se arrancó con la primera quiniela, y tras él, con la segunda, Ugartechea.

GANARON EL ADICIONAL COLIN Y GUTIERREZ.—EL SABADO OTRA GRAN FUNCION CON TRES PARTIDOS DE PAPAUPA

Comienza el jueves; es brillante, corruscante, ruidoso; aparecen totalmente llenos los tendidos, llenas las canchas; en las altas cumbres están todos los gritantes de mejor y más desgarrador tono de la serie; y los palcos son jardín, son rosaleda, son gracia, aristocracia, elegancia. Estamos, pues, mejor que queremos y mejor que deseábamos estar; la afición cunde, se amplía, toma en los comienzos de la actual temporada un vuelo ingente.

Ha llegado otro delantero que muerde: el joven Hernandorwna, del cual tengo noticias excelentes como excelente delantero; fino, clásico, valiente y con dominio del deporte y ánimo brioso. Llegue enhorabuena. De manera que este pino nuevo con Ituarte, Guillermo y Berrondo, casados con los robles viejos o casi viejos aumentarán lo intenso del peloteo y veremos partidos estupendos. Haremos humo con las manos de tanto aplaudir.

Y vámonos de vaivén. Ya estaban sobre el campo de cemento los blancos Aguiar y Llano, contra los azules Urizar y Casaliz, dispuestos a pelotear los veinticinco tantos del prólogo del corruscante jueves. Y sucedió que metiendo las dos parejas el lomo a toda ley la balanza del conteo se mantiene en su equilibrio justiciero; empatan en una, dos, tres, cuatro y cinco. Nada más. Y los azules hechos un par de osos rusos, que dicen que duermen todo el invierno, pegaron, dominaron, ganaron; dejaron a los azules en el tanto diecisiete. Ovación a los rusos de la estepa.

Y después de que se llevó la primera quiniela Ituarte, delantero bravo y frenético, a quien ayer envié la credencial de primer banderillero de mi cuadrilla, volvimos al vaivén del segundo, de veinticinco tantos; que salieron a pelotear los blancos Olazábal y Machín—olé los veteranos—contra los azules Ituarte y Ugalde. Veinte tantos requetepreciosamente peloteados; empates iracundos en dos, tres, siete, ocho y nueve. Y en la necrópolis se despidió al fiambre; de una tanda soberbia, dominante y altanera; se lo llevaron con la ovación Olazábal y Santos, que estuvieron patá pasaos. Ituarte hizo lo suyo por evitar la ruina del partido; pero Ugalde estuvo muy "ne pa posible". Dió sus rotundos bastonazos. Días peores que tiene uno. Se quedó en 17.

Continuamos con el adelante con los faroles con la segunda quiniela que se llevó:

Y salieron las cuatro fieras encargadas del gran fenomenal, que había despertado gran expectación entre el hirviente fanatismo, porque lo disputaban los blancos, Irigoyen y Ugartechea, contra los azules, Eguiluz y Pepe el de La Grifa. Caballeros; no es pa juego.

Y cuando estábamos orgullosos de ver a cuatro categorías del gran deporte pelotear en artistas, en maestros, haciendo un peloteo formidable, desarrollando cada cual sus estupendas habilidades en el saque, en el remate, en la colocación, al rebote y del rebote, al bote-pronto y al bote-corrido; al magistral revés y con las altivas derechas, desplegándose cada uno de los cuatro de manera asombrosa en cada tanto, en cada entrada y en cada furibundo peloteo; llevando tras la pelota las cabezas, los cuerpos y los corazones cautivos de la intensa emoción, fué cuando sobrevino la fatalidad; Ricardo Irigoyen al salir a la contracancha, al remate de el Ciudadano, metió la cesta en la red y tras la cesta el prodigio de su mano derecha y la derecha crujió; se había lastimado y la fatalidad dió lugar a la suspensión del partido, que de continuar como iba y como comenzó, prometía uno de los más grandes partidos que vieron nuestros ojos y que aplaudieron nuestras manos. Nos pusimos neurasténicos.

Antes de ocurrir el percance fueron veinticuatro los tantos peloteados de manera estupenda y magistral, arrancando a las masas fanáticas el aplauso sonoro que florece cuando se juega a la pelota como para decir lo de "así se juega a la pelota"; aplausos que fueron delirantes y clamorosos en los empates emocionantísimos de dos, cuatro, cinco, ocho, nueve y doce, en cuatro alternativas mágicas y donosas como nunca. En doce se suspendió.

Lamentamos el percance y la suspensión.

Un adicional: de veinte tantos; de blanco Juaristi y Ugartechea, contra los azules, Colín y Gutiérrez. También bien peloteado; la salida fué azul; el empate en doce blanco; y todo lo demás azul. Los blancos quedaron en 14.

—Señores fanáticos: hasta el sábado.

F. Rivero.

NUMERITOS

CAMPEONATO DE 1927-28

Estado de los Clubs

	J.	G.	P.	E.	Ave.
Almendares	8	5	2	1	714
Cuba	8	4	3	1	571
Habana	8	2	6	0	250

Batting de los Clubs

	V.	C.	H.	R.	Ave.
Cuba	301	40	86	9	286
Almendares	297	38	81	5	273
Habana	272	23	65	6	239

Fielding de los Clubs

	O.	A.	E.	Ave.
Almendares	231	109	10	971
Cuba	228	109	16	954
Habana	211	96	26	922

Record de los pitchers

	J.	C.	G.	P.	Ave.
Foster C.	4	2	3	0	1000
I. Fabré A.	3	1	1	0	1000
Rector A.	3	0	1	0	1000
O. Estrada H.	2	0	1	0	1000
A. Luque A.	3	2	2	1	667
Powell C.	4	2	1	1	500
E. Palmero A.	3	2	1	1	500
M. Dihigo H.	2	2	1	1	500
J. Eckelson H.	4	0	0	1	000
M. García H.	1	0	0	1	000
R. Alonso C.	1	0	0	1	000
Rossell C.	4	0	0	1	000
R. Alvarez H.	4	0	0	3	000

Batting individual

	V.	C.	H.	R.	Ave.
Rector A.	4	4	2	1	500
J. Rodríguez A.	14	4	6	0	429
Lloyd A.	31	4	13	0	419
Smith H.	32	5	13	1	406
Powell C.	10	1	4	0	400
I. Fabré A.	5	1	2	0	400
O. Charleston C.	31	7	12	3	387
J. López C.	11	1	4	0	364
Correa C.	34	5	12	3	353
R. Herrera H.	35	2	12	0	343
Scales A.	33	2	11	0	333
J. Johnson C.	34	5	11	1	324
J. Ramos A.	22	3	7	1	318
M. A. G'lez H.	28	4	8	1	286
L. Brown C.	28	3	8	0	286
Rossell C.	7	1	2	0	286
E. Palmero A.	7	0	2	0	286
V. Dreke A.	39	6	11	0	282
P. Chacón C.	37	3	10	0	270
Lundy A.	31	6	8	1	258
M. Cueto H.	31	2	8	0	258
O. Marcell A.	24	3	6	1	250
R. Alvarez H.	8	0	2	0	250
M. Dihigo H.	29	3	7	0	241
J. Pérez C.	34	3	8	1	235
C. López C.	39	7	9	1	231
J. M. Fernández A.	13	0	3	0	231
B. Baró A.	36	4	7	1	194
A. Oms H.	27	1	5	1	185
Casares C.	23	3	4	0	174
Wilson H.	25	3	4	1	160
Foster C.	13	1	2	0	154
J. Rojo H.	15	2	2	2	133
J. Eckelson H.	7	0	1	0	143
J. Olivares H.	25	1	3	0	120
C. Zarza A.	11	1	1	0	091
O. Rodríguez A.	11	0	1	0	091
A. Luque A.	14	0	1	0	071

Hilario Fránquiz,
Compilador Oficial
Noviembre 18 de 1927.

Marqueses y Yatistas iniciarán el domingo la temporada de Foot Ball Junior de 1927

En la junta efectuada ayer se acordó dejar el juego Policía-Universidad para el último día de la temporada.—Fueron nombrados los oficiales del juego.—El choque inaugural promete ser de los interesantes.

La imposibilidad de que los Caribes de la Universidad hayan podido practicar durante la semana, como consecuencia a la clausura que pesa sobre los terrenos del Stadium, ha obligado al Comisionado del sport, el querido amigo Evelio Pérez, a realizar una alteración en el orden de los primeros juegos de la temporada de foot ball inter-colegial de 1927.

De acuerdo con el orden combinado en el schedule primitivo, Caribes y Policías, estaban indicados para iniciar la temporada mañana sábado, en los terrenos del Stadium de la Universidad, pero las causas citadas anteriormente han obligado a la alteración del schedule y con este motivo, el campeonato no será inaugurado hasta el domingo por la tarde, cuando Marqueses y Yatistas, nuestros rivales aristocráticos, midan sus fuerzas futbolísticas por primera vez en la historia de nuestro gridiron.

En el cambio han salido ganando los fanáticos. El match Policía-Universidad prometía ser interesante. Ambos equipos cuentan con buenos jugadores y parecían dispuestos a batirse como fieras para cargar con la primera victoria de la temporada, pero nunca puede hacerse una comparación entre este encuentro y el señalado para Marqueses y Yatistas. Aquel sería una reproducción exacta del match efectuado recientemente entre Army y el eleven de Franklin and Marshall, y éste de ahora representa para nuestros fanáticos algo así como una batalla en miniatura de los elevens de Yale y Harvard.

¡Marqueses y Yatistas en foot ball! ¿Quién será capaz de quedarse en su casa ese día, celebrándose un importante choque en los terrenos del Vedado?

El que tal haga demostrará que no está en el último grito deportivo. Asistir a ese encuentro significa presenciar la batalla más interesante de toda la campaña futbolística. Ambos elevens están en perfectas condiciones y ambos confían en salir por la puerta grande una vez terminado el desafío.

Para los fanáticos locales, el match de Marqueses y Yatistas tiene tanta importancia como el de Yale y Harvard para los colegiales americanos, y rara coincidencia, ambos encuentros han sido señalados para la misma semana. Mañana sábado, en los terrenos de Cambridge, Yale y Harvard medirán sus fuerzas, esperándose en los círculos deportivos americanos que dicho encuentro registre la mayor concurrencia de la temporada. El domingo, un día después, Marqueses y Yatistas,—los Yale y Harvard de nuestro ambiente— celebrarán su primer juego anual de foot ball que promete resultar tan interesante como el de los elevens americanos.

El Vedado, defendiendo el color azul, será el Yale de los trópicos y los Yatistas, partidarios decididos del color rojo, se encargarán de representar dignamente al equipo de Harvard.

La lucha será reñida. El Vedado no permitirá que sus rivales se anoten el triunfo en tan importantísimo encuentro y los Lobos del Yacht, a su vez, harán cuantos esfuerzos sean necesarios para demostrar que lo hecho por ellos en los juegos de práctica jugados contra los Marinos de Key West y contra los Marinos cubanos, a los que derrotaron con fácil anotación, no fué como dicen muchos, obra de la casualidad.

Fuertes en la línea, contando con dos ends que saben colocarse perfectamente para recibir los forwards passes y con un back field que, sin tener gran experiencia del juego, sabe trabajar con rapidez y efectividad para arrollar a sus contrarios, el Yacht Club luce en magníficas condiciones para el choque. Las fuertes prácticas que han sufrido los muchachos en estos últimos días, en los terrenos de Columbia, han puesto al eleven en muy buena forma y no sería de extrañar que el game del domingo termine con score empatado o con ventaja para ellos.

Del Vedado Tennis poco tenemos que decir. Es de sobra conocido que los Marqueses van a todas las competencias. perfectamente preparados y en condiciones de lucir como "machos" durante la contienda. El foot ball. como lo fué antes el track. los remos. el base ball y el tennis, no será una excepción a esta regla, que pudiéramos considerar general para los Marqueses. El squad azul está compuesto de 25 jugadores, y según nos dice Pancho Pons. el entusiasta delegado del team. todos están listos para entrar en la línea de fuego y acabar fácilmente con los contrarios que les pongan delante. Esto podrá lucir una exageración por parte de don Pancho. cuyo amor a la enseña vedadista es de sobra conocido, pero nosotros tenemos la seguridad de que no ha ido demasiado lejos. El Vedado Tennis jugó brillantemente en su primera salida al terreno y el domingo estará en condiciones de repetir su actuación.

Si los records pueden tomarse en consideración: los Marqueses deben vencer en el encuentro del domingo. Yacht y Vedado han jugado este año contra el equipo de los Marinos de Key West y mientras los Yatistas lograron un score de 13 por 12, los azules arrollaron en toda la línea, triunfando 19 por 6. Quiere decir ésto. que ambos elevens. jugando contra un mismo equipo, han obtenido un resultado diferente. siendo el Vedado el de mejor anotación.

Ayer tarde se reunió el Comisionado del sport, Evelio Pérez, con los delegados de los cinco clubs inscriptos en la justa de foot ball. Asistieron: Iglesias; Collazo, Ortiz; Fernández; y Pancho Pons. El primer acuerdo tomado fué referente a la fecha de inauguración del Campeonato.

Alberto Collazo propuso y se aprobó, el comienzo de la temporada con el juego Habana Yacht Club vs. Vedado Tennis, dejando el anunciado entre Policías y Caribes, para el día 25 de Diciembre.

Se tomó acuerdo con relación a los oficiales que fungirán en la contienda. siendo designado el teniente Carlos Montero, para el puesto de réferee, lo cual resulta una garantía para el éxito de la season. Gastón Fernández será el head line man; Rafael García el umpire y Jorge Armando Ruz el field judge.

Al match inaugural asistirán los jugadores de todos los equipos para dar el consiguiente paseito hasta el asta del field, a fin de izar la bandera del Vedado Tennis. que fué el campeón junior del año pasado. La Banda de música del Ejército, oficiará en el acto. tocando después el Himno nacional antes del primer pitazo del game. En los demás juegos de la season habrá también música.

La policía franca de servicio pagará su entrada como cualquier fanático. El precio fijado es de sesenta centavos.

Cada quarter durará solamente 12 minutos, haciéndose esta reducción en el tiempo. para que los novicios puedan ofrecer mejores demostraciones en sus salidas.

Estado del Foot Ball profesional

Véase a continuación el estado de los equipos en la contienda de foot ball profesional de los Estados Unidos, Red Granje juega con los New York Yankees y Benny Freidman con el Cleveland:

	G.	P.	E.	Ave.
New York Giants	7	1	1	875
Greenbay	6	1	1	857
Chicago Bears	6	1	1	857
New York Yankees	7	3	1	700
Providence	5	3	1	625
Cleveland	4	4	1	500
Frankford	4	7	1	364
Chicago Cardinale	2	4	1	333
Pottsville	3	7	1	300
Duluth	1	4	0	200
Dayton	1	6	1	143
Buffalo	0	5	0	000

Boxeo en Miramar

Componen el programa de mañana dos buenas peleas estelares y cuatro preliminares

Como anunciamos ayer, Johnny Cruz, el Campeón Amateur Metropolitano de New York, peleará mañana sábado, en Maramar contra Eugenio Molinos en el Star Bout estelar. Esta pelea, que se venía preparando desde hace tiempo, pudo al fin ser combinada por los promotores del Latin American Sporting Club y es seguro que los fanáticos presenciarán una pelea que hará época en los anales del boxeo en Miramar.

En el otro Star Bout reaparecerá Enrique Quintana, 'Quintanita', a quien han dado en llamar 'el dinámico' o 'remolino' por la forma ciclónica en que siempre pelea, terminando por lo regular todos sus bouts viendo tendido a su adversario sobre la lona, y tendrá por adversario al también muy buen boxeador y no menos fuerte pegador, Rafael Fernández 'El Matancero'.

Los cuatro preliminares, según se verá por el programa que aparece al final de esta crónica, son también magníficos, pues en todos ellos aparecen boxeadores que figuran en primera lista entre los semi-profesionales, muchos de ellos pudiendo, si lo quisieran, ingresar en el profesionalismo, pues sus aptitudes los colocan en condiciones de poder discutir su superioridad con muchos de los llamados profesionales.

El punch de Charlie Garden es bien conocido por la forma en que por lo regular bota a la lona a sus adversarios. El españolito Masiñeira también siempre da buena cuenta de sus actos en el ring y Kid Sullivan, asf como Kid Olayo, han demostrado siempre que saben pelear y se fajan sin dar tregua a sus adversarios. El preliminar entre Tomás Barredo y Armando Valdés, así como el de Kid Durán contra Carlos Martín, dada la forma en que se han preparado estos muchachos, será sin duda del agrado de los fanáticos y prevemos que el Jardín Miramar se verá mañana por la noche pletórico de concurrentes.

Nos sugieren los promotores la conveniencia de que recordemos a los fanáticos que pueden reservar sus asientos llamando por teléfono al M-7677 o yendo personalmente a Obrapía número 49, que son las oficinas del Club, pues no quisieran que aquellos tienen por costumbre ocupar asientos numerados, se encontrarán a última hora sin ellos. Ya muchos fanáticos, de los que nunca faltan a Miramar, han hecho reservaciones para ir acompañados de sus esposas y amigas, por lo que se cree que no habrá asiento vacío mañana por la noche en Miramar.

PROGRAMA

Primer Preliminar a 4 rounds: Tomás Barredo vs Armando Valdés.

Segundo Preliminar a 4 rounds: Kid Durán vs Carlos Marín.

Tercer Preliminar a 4 rounds: Antonio Masiñeira vs Charlie Garden.

Cuarto Preliminar a 4 rounds: Kid Olayo vs Kid Sullivan.

Primer Star Bout a 6 rounds: Enrique Quintana vs Rafael Fernández.

Segundo Star Bout a 6 rounds: Johnny Cruz vs Eugenio Molinos.

Complementos de una comida.
Auxiliares de una digestión.
Una taza de Café y un Tabaco de

SPORTSMATTER

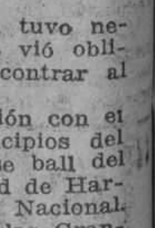

BY FRANK GETTY
UNITED PRESS SPORTS EDITOR

Cuando Judge Emil Fuchs, presidente del Boston Braves, tuvo necesidad de un manager que reemplazara a Dave Bancroft, se vió obligado a realizar la búsqueda por las Ligas Menores para encontrar al hombre.

Jack Slaterry, seleccionado por Fuchs, no estaba en conecsión con el base ball organizado cuando recibió su nombramiento a principios del mes. Durante los últimos tres años figuró como coach de base ball del Boston College, y antes de eso, dirigió al team de la Universidad de Harvard, al del Tufts College y sirvió como scout al propio Boston Nacional.

Hace exactamente un cuarto de siglo, Slaterry ingresó en las Grandes Ligas para desempeñar el back stop del Boston Red Sox, novena que en ese entonces dirigía Jimmy Collins. Después perteneció a los White Sox, a los Browns, y los Senadores. En 1910 su brazo sufrió grandemente y tuvo que retirarse, recibiendo un chance como coach en el team de George Stallings.

No hay cosa en el base ball que Slaterry desconozca. Pero, lo que realmente le dió el puesto en los Braves fué su amor a la ciudad de Boston, de la que es nativo. Según Fuchs, es más útil a los Braves un bostoniano que cualquier otro hombre de la Liga.

El trabajo de Slaterry será transformar el Boston en un team championable para que los fanáticos vuelvan a entusiasmarse y acudan a los matches que celebre la novena. Siendo nativo de esa ciudad y al propio tiempo, conocedor del base ball, Jack tendrá en sus manos una brillantísima oportunidad de colocar otra vez a los Braves en el mapa deportivo.

El que tenga o no éxito en su misión es cosa que no podemos discutir ahora. El tiempo será el encargado de responder las preguntas que se hagan sobre ese particular.

Tris Speaker fué candidato para el puesto. Lo mismo que Ty Cobb y Billy Killefer. Pero Slaterry ganó la elección porque sabe perfectamente lo que gusta a los fanáticos de Boston, y al mismo tiempo, porque conoce todos los puntos débiles que tiene la novena.

Al mencionar a Speaker y Cobb, recuerdo inevitablemente los escándalos baseboleros del pasado invierno, y el fallo que se le dió al asunto, que trajo para Tris y para Ty lucrativos empleos durante 1927.

Tris y Ty aprovecharon muy bien esos escándalos para firmar contratos fabulosos con otros clubs. De haber permanecido en sus novenas, posiblemente hubieran recibido rebajas en el sueldo.

Speaker y Cobb, convertidos en héroes y mártires de la cruzada invernal de 1926, reaparecieron en 1927 ganando más de cuarenta mil pesos en el Washington y en el Filadelfia. ¿Creen ustedes que sus antiguas novenas les hubieran resistido con esos sueldos? Hay que recordar que ambos están muy lentos en el fielding y que peinan respetables canas.

La figura más grande que recuerda el base ball moderno es George Herman Ruth. Si los Yankees decidieran venderlo podían pedir sin dificultad $500,000 por sus servicios, en la seguridad de que los demás clubs del circuito se fajarían por obtenerlo. El Babe lleva más dinero que ese a la bolsa del magnate que lo posee.

Pero esperen un par de años más, cuando las piernas del Bambino empiecen a flaquear, y ya verán cómo el mismo Col. Ruppert buscará la manera de venderlo. Entonces el Babe tendrá que recurrir a otro escándalo invernal para poder conseguir un sueldazo en el nuevo club.

SPORTFOLIO

Qué field goal fué más largo, el pateado por Brickley o el de Walter Eckersall? Cuántas veces fué noqueado Bob Fitzsimmons durante su carrera pugilista?

Qué tiempo lleva Kiki Cuyler en los Piratas Para cuántos teams ha jugado?

Cuáles son las posicionese de un un equipo de foot ball soccer? ¿Cuántos "oficials" deben usarse en un juego de foot ball de acuerdo con las reglas?

Cuándo se jugó el primer encuentro de foot ball entre equipos del Este y del Oeste? ¿Dónde tuvo lugar?

. Qué peso llevaba Angel Firpo a sus peleas? Cuántas bases robó Ty Cobb este año? Cuántas ha robado durante su carrera basebolera?

Cuál es el record de las bicicletas para las dos millas?

Pueden imponerse dos penalidades a un mismo team por dos faltas que hayan cometido en la misma jugada?

RESPUESTAS A LAS PREGUNTAS DE AYER

El equipo de Georgia derrotó este año a Yale con score de 14x6. ale ganó el año pasado, 19 por 0. Charles Paddock sostiene el record mundial de las 50 yardas que es de cinco segundos.

Babe Ruth ha bateado 416 jonrones durante su carrera basebolera. El English Derby se corre a una milla y media.

Alonso Stagg viene dirigiendo el eleven de foot ball de la Universidad de Chicago hace 36 años.

Yale y Harvard juegan el próximo sábado, día 19, en los terrenos de Cambridge.

El game Navy Army será jugado en Polo Grounds, Ntw York, el 26 de Noviembre.

Tommy Loughran es el campeón mundial de la división light heavy weight dentro del estado de New York, pero Jimmy Slaterry es el campeón mundial para la Comisión Nacional de boxeo americana que tiene mandato sobre 24 estados.

Sisler, del St. Louis Browns, fué este año el mejor estafador de la Liga Americana, con un record de 28 robos en 154 juegos.

Miss Halina Konopacka fué la mujer que estableció recientemente el record mundial para el lanzamiento del disco, enviándolo a una distancia de 39 metros, 18 centímetros.

Yale derrotó a Harvard en 1994 con score de 48 por cero, siendo éste, el score más alto que se ha logrado entre ambos equipos. Yale debe triunfar fácilmente este año.

Benny Leonard fué campeón mundial del peso light. Actualmente debe ser un middle weight.

Alberto García, Cárdenas. —Charleston es superior a Oms; de los dos Charleston ha sobresalido siempre más. Oms fué ponchado por Fabré en el segundo choque entre Habana y Almendares.

Miguel Jacome, Central España.—El hombre que corre de segunda es out. Ningún corredor puede ser tocado por los coaches.

Lea mañana: SPORTFOLIO.

Frontón Jai Alai

PROGRAMA OFICIAL PARA EL SABADO 19 DE NOVIEMBRE

A LAS OCHO Y CPARTO

Primer partido a 25 tantos
Arnedillo Menor y Abando, blancos;
Urizar y Cazalis III, azules
A sacar ambos del cuadro 9.1|2

Primera quiniela a 6 tantos
Machín; Aristondo; Larrinaga; Lucio; Millán; Ansola

Segundo partido a 25 tantos
Millán y Guillermo, blancos;
Olazabal y Ansola, azules
A sacar ambos del cuadro 9.1|2

Segunda quiniela a 6 tantos
Teodoro; Gutiérrez; Iriyoren menor; Eguiluz; Juaristi; Colín

Tercer partido a 30 tantos
Juaristi y Gutiérrez, blancos;
Aguiluz y Ugartechea, azules
A sacar ambos del cuadro 9.1|2

Causa envidia

El hombre entrado en años que compite con la juventud y a veces la derrota, causa envidia. No es obra sobrenatural, es obra de constancia y paciencia. Si se toman las Píldoras Vitalinas, la juventud será perpetua; las fuerzas imperecederas y las energías perdurables.

... alt. d 13

Cuando Vd. Necesite

Sanitube y le ofrezcan una imitación, no la lleve aunque se la regalen. Defienda su salud y pida SANITUBE, que significa seguridad completa. En Farmacias y vidrieras.

M.E.C.D. 2016

En el Lawn Tennis se Jugará hoy por la "Copa Azucarera"

Cópicos Futbolísticos

A CARGO DE "PETER"

Sobre el Penalty

Por creerlo de gran actualidad reproducimos aquí unas líneas de "El Liberal", de Madrid, que tratan sobre la ejecución del penalty-kick, que fué un tema que ya antes puso de actualidad nuestro compañero "Junior".

Véase lo que dice el periódico madrileño:

"El Colegio Nacional de Arbitros ha recibido diversas consultas y peticiones de que fije un criterio acerca de la determinación que los árbitros han de tomar en el caso de que al ejecutarse un "penalty" se interne en el área un jugador del equipo atacante.

Dicho organismo ha adoptado la siguiente resolución:

a) Si el balón pasa entre los postes y por debajo del larguero, el "penalty" será repetido.

b) Si el balón sale directamente por la línea de "goal" se concederá un saque de portería ("goal kick").

c) En cualquier otro caso se concederá un golpe franco ("free-kick") que no valdrá "goal" directo, en contra del bando que cometió la infracción, lanzado desde el lugar en que se cometió. El árbitro puede dejar de aplicar lo prevenido en esta regla si considera que ello redundaría en beneficio del bando ofensor.

d) Cuando a la vez se internan al ejecutar el "penalty" jugadores de ambos bandos, el "penalty" deberá ser repetido en todo caso.

El Colegio Nacional se ha dirigido a la Comisión Internacional de Reglas de Juego, domiciliada en Paris, interesando que en el caso de que al ser lanzado el "penalty" se interne en el área un jugador del bando atacante se adicione al artículo 17 la aclaración atendida.

Para resolver la cuestión hay que tener en cuenta la diferente situación de los equipos. El beneficiado por el "penalty" acaba de perder la ocasión de marcar un tanto por falta grave del equipo defensor. No es, pues, razonable que por la comisión de tan nimia falta cómo es la de adelantarse un jugador—hecho producido las más de las veces por nerviosidad—se le anule la posibilidad de lograr el "goal", que habría ya conseguido de no producirse la incorrección entre la falta y el castigo.

Claro es que por pequeña que sea, la falta no debe quedar impune. Pero para evitar aquel exceso de rigor o la demasiada benevolencia debe buscarse una fórmula que tienda a evitar el incidente.

¿De qué manera? Disponiendo que entre el jugador que vaya a ejecutar el castigo y los restantes haya una distancia, incluso exagerada, para así impedir la posibilidad de una coacción. Si el reglamento determina que entre la marca en que ha de colocarse la pelota y los individuos que no intervienen en la jugada debe haber una distancia de 9,14 metros, auméntese ésta considerablemente y entonces aunque cualquier jugador, sea del bando que sea, avance, el ejecutante del castigo no será coaccionado y tampoco motivará el azoramiento del guardameta.

Ese es nuestro punto de vista. Si siempre debe perseguirse que entre la falta y el castigo haya proporción, con la teoría del Colegio Nacional de Arbitros ese fin no se lograría. A un equipo que tuvo ocasión de marcar un tanto y lo impidió una falta grave no se le debe restringir la compensación en tales términos.

Al avanzar un jugador del equipo castigado, éste no puede serlo más que con la pena máxima, ya decretada. Siéndolo del bando beneficiado, pierde éste tal beneficio. ¿Es esto justo?"

Noticias y Comentarios

En breve se posesionará de su cargo de seleccionador único el Sr. Berraondo, que también se encargará de dirigir la preparación del equipo nacional español.

De los partidos que se proyecta celebrar únicamente está concertado en firme el de Portugal. Existe el propósito de jugar contra Alemania, Suiza y Bélgica. Se ha descartado el encuentro con Italia, que no ha aceptado, alegando la proximidad de la Olimpiada.

El equipo español que se designe jugará con la selección Centro, en Madrid, a mediados de noviembre, y más tarde el bando "amateur" que acudirá a Amsterdam se entrenará con los mejores profesionales españoles.

Las gestiones realizadas por el Real Madrid cerca del Real Murcia para obtener el traspaso del jugador Prats han tenido el éxito perseguido por el Club campeón.

La cantidad en que se ha concertado la cesión es de 20,000 pesetas. Prats ganará en el Real Madrid un sueldo de 1,500 pesetas mensuales.

La Federación andaluza ha concertado dos partidos interregionales con la Federación valenciana.

El primer partido se celebrará en Málaga el día 27 de diciembre. El segundo se celebrará en el campo de Mestalla, de Valencia, sin fijarse fecha aún.

La Federación Noruega ha decidido no participar en los Juegos Olímpicos de Amsterdam por razón de dificultades económicas.

La Federación Asturiana se reunió recientemente para estudiar el incidente de la suspensión del partido Sama-Oviedo. Aprobó el informe del árbitro señor Menchaca, en la parte que se refiere al resultado del encuentro en el momento que fué suspendido por agresión a dicho árbitro. En virtud de esto, el partido se volverá a jugar, teniendo en cuenta el resultado de **uno-cero** a favor del Real Oviedo, y dando comienzo el encuentro en la ejecución del castigo que originó el incidente. Lo arbitrará el mismo señor Menchaca y tendrá lugar en un campo de Gijón a beneficio de la Federación que indemnizará a los dos equipos sus gastos de desplazamiento.

También acordó la Federación descalificar a perpetuidad para formar parte en directivas y pertenecer como socio de algún Club al señor Morilla, del Sama, por su intervención en la agresión al árbitro.

Por último, se acordó descalificar por dos meses al campo de Torre de los Reyes, de Sama, disputándose los partidos señalados dentro de este tiempo en otro neutral.

El Racing Club, de Sama, en vista de la última decisión, eligió para jugar sus partidos el campo de Barraca, en la Felguera.

Además, en esa reunión se autorizó el traspaso de Herrera al Athletic, de Madrid.

Lila Camacho resultó vencida en su match inicial por Alicia G. Lanuza en tres sets

Grupo de combatientes y espectadoras reunidas en los courts del Lucky Tennis al dar comienzo la competencia por la "Copa Azucarera", destacándose en primer término las señoritas Amalita Castañeda, Hilda Roig, Raquel Ramírez y Nenetica García Longa, estrellas estas dos últimas también del arte mudo. En la parte inferior del grabado vemos a Gisela Comallonga contestando de backhand, a Lila Camacho contemplando los efectos de su drive de derecha y a Graciela Roig, en reposo antes de emprender una de sus famosas carreras

Con gran animación dió comienzo en los courts del Lucky Tennis las competencias por la "Copa Azucarera". Muñoz-La Fe y Morales-Cárdenas, finalistas.

Lila Camacho, la campeona nacional de singles y defensora de las sedas siempre simpáticas y atrayentes del Lucky Tennis Club, se vió derrotada en la tarde del miércoles por Alicia González Lanuza, la que a su vez representaba al Lawn Tennis de señoritas. Sin duda la falta de training de la campeona y lo mucho que ha adelantado Alicia, ocasionó este ligero desplome en el cartel de Lila, siendo la anotación de 6-8, 8-6, 6-3.

Correspondió el segundo match a las señoritas Graciela Roig, del Lawn, y Gisela Comallonga, del Lucky, ganando Gisela el primer set 6 a 3 y el segundo quedó por Graciela en 8-6, suspendiéndose el tercer set con dos juegos a favor de Graciela, siendo esta tarde la indicada para saber de parte de cuál de las dos bellas tennistas quedará la victoria.

El tercer match no pudo terminarse por falta de luz y sobre de lluvia, pero se jugaron dos sets entre las señoritas Amalita Castañeda, del Lucky, y María Antonia Freire, del Lawn, ganando Amalita los dos sets 6-4, 6-3. Este set que falta se jugará la semana entrante. Estos matchs se efectúan en opción a la Copa Azucarera, siendo este el segundo año que se discute ese trofeo, que será decidido a favor de la que gane mayor número de sets.

Ayer jueves se volvió a jugar, pero las raquetistas tuvieron por campo de acción los courth del Lawn Tennis, ya que el miércoles se llevaron a efecto los matches en los del Lucky. Nenetica ganó a Margot con anotación de 6-2, 6-3, 6-0. En el segundo encuentro perdió Mercy Castañeda, del Lucky, con Luisa Fernández, del Lawn, 6-2, 7-5, 6-0. Y por último, Graciella Roig, del Lucky, venció a Adriana Codina, del Lawn, 6-4, 6-1 y 6-3.

Los matches anunciados para hoy son los siguientes: Adriana Codina vs. Nenetica, Lila Camacho vs. María A. Freire. Y Amalia Castañeda vs. Carmelina Alentado. De acuerdo con los juegos realizados la puntuación favorece grandemente a las tennistas del Lawn que tienen a su favor 12 puntos, por sólo 4 las del Lucky, así que estas últimas tienen que realizar un esfuerzo muy grande para vencer, pues la ventaja que les llevan sus compañeras del Lawn no es para andarse haciendo grandes ilusiones.

En el torneo Viboreño se decidieron ayer los doubles de hombres, semi-finales, triunfando Morales-Cárdenas sobre Upmann-Pardo por lo bien que remataron los lobs de sus adversarios, y venciendo Muñoz-La Fe a Banet-Ruiz con gran sorpresa de la cátedra, que no esperaba que los del Loma jugaran con la brillantez que lo hicieron. Los respectivos scores de estos dos encuentros fueron 6x4-6x3.6x1 y 6x3-6x4-6x4.

Quedan por tanto en los finales Vedado vs Loma en las personas de Morales-Cárdenas vs Muñoz-La Fe, partido que ha de merecer seguramente la atención de los aficionados al lawn tennis.

CENTRO DE DEPENDIENTES

Convocatoria para el campeonato de basket ball entre los jugadores de segunda categoría

El campeonato de basket ball convocado por la sección de sports del Centro de Dependientes para los jugadores de segunda categoría que no han podido formar el primer equipo de distintas sociedades, parece marchar por el camino del éxito. Sabemos que el Santos Suárez, los Hermanos Maristas, la Cuban Telephone y otros más harán su inscripción en la contienda. Ello asegura el éxito, por que estas sociedades poseen buenos conjuntos basketbolísticos.

Véase a continuación la convocatoria lanzada por los "Detallistas", que vencerá el día 30 del presente mes:

CENTRO DE DEPENDIENTES
Campeonato inter-novicios de basket ball

La Asociación de Dependientes del Comercio de la Habana, conoca por este medio a todas las Sociedades Deportivas de esta capital, que se encuentren en condiciones de poder optar, para un Campeonato de Basket ball Inter-novicios, o segundos teams, bajo las siguientes bases:

Primera: Ha de ser indispensable que los jugadores qu een cada team timen participación, sean socios del Club respectivo, cuyo requisito se hará constar po rmedio de Certificación expedida por el Secretario de la Sociedad que lo presente.

Segunda: Cada Sociedad inscribirá como máximo diez jugadores y como minimum ocho, pudiendo rechazar la Liga, cualquiera de ellos si se comprobare que no se ajustan a las condiciones de este Campeonato.

Tercera: Las reglas por las cuales se regirá esta Campeonato, serán las que previamente acuerde la Liga.

Cuarto: Este Campeonato dará comienzo el día seis de Diciembre próximo.

Quinta: Todas las inscripciones para este Campeonato deberán ser dirigidas a la Secretaría de la Sección de Sports del Centro de Dependientes.

Sexta: Cualquier protesta que deseare presentar alguna Sociedad de las inscriptas, deberá hacerse por medio del delegado quien en nombre de su representado acatará el fallo que dicte la mayoría. Este delegado tendrá voz y voto en las deliberaciones que se efectúen.

Séptimo: La Liga estará formada por un Presidente, el cual será el Presidente Social de esta Institución, si bien se aclara que no tendrá voto; un Secretario a elegir entre los Delegados, y uno de estos por cada Club inscripto.

Octavo: Este Campeonato constará de tantos juegos como esta Liga estime por conveniente de acuerdo con el número de clubs inscriptos.

Noveno. Los Jueces y demás oficiales serán nombrados por esta Liga.

Décimo: En caso de empate en el primer lugar entre do so más clubs al terminarse el campeonato, la victoria se decidirá en un sólo juego, cuando sean dos los clubs empatados, o, en una serie donde cada club celebre un juego con cada contrario si son más de dos los club empatados. En caso de un nuevo empate se decidirá en la misma forma hasta que resulte un vencedor.

Décimo primero: Como premio al vencedor se dará una preciosa copa de plata que se denominará "Presidente Antonio Pérez y Pérez", además se donará otra copa de plata para el Club que conquiste el segundo lugar. Los componentes del equipo ganador, que hayan participado en más de la mitad de las juegos efectuados por su club, decibiran una medallo de oro, entendiéndose que cada minutos jugados representa un juego.

Décimo segundo: Para los gastos de medallas, trofeos, etc., se establece un cuota de inscripción de $5.00, (cinco pesos) por cada Club y $1.00 (un peso) por la inscripción de cada jugador.

Décimo tercero: Siendo el objeto de este Campeonato el preparar, que no hayan tomado participación en el Campeonato Nacional de Cuba, en la segunda serie del Campeonato de Inter-Clubs, en series contra equipos extranjeros, los que no hayan ganado medallas de novicios en basket ball, ni hayan participado en la Liga Inter Social, en el Campeonato de Interfacultades de la Universidad, ni que hayan formado parte del primer equipo de Universidades extranjeras.

Décimo cuarto: El equipo de cada Sociedad deberá estar uniformado, todos por igual, con la enseña que sirva de distinción a la bandera que defiendan.

Décimo quinto: El plazo de inscripción para esta Campeonato se cerrará el día 30 del mes de Noviembre en curso a las seis de la tarde.

Habana, Noviembre 9 de 1927.

Asociación de Dependientes del Comercio de la Habana.
Antonio PEREY y PEREZ
Presidente

Georgetown sostiene su marcha anotadora

El eleven de la Universidad de Georgetow mantuvo en los juegos de la semana pasada su supremacía entre los equipos anotadores de la temporada. Después de triunfar 47 por 0 contra el Boston College, Georgetwn sostiene un record de .339 puntos anotados en la season contra 21 que le ha podido acumular sus contrarios. Temple figura en segundo lugar con 332 puntos anotados. Georgia es el equipo que menos puntos ha permitido a sus rivales y Lafayette el más facil de anotar.

Véanse los records .

Eleven	P.A.	P.enC.
WGeorgetown	.339	21
Temple	.332	47
Dartmouth	.280	53
Pittsburg	.249	20
N. Y. U.	.246	38
Maine	.245	36
Manhattan	.225	30
Tennessee	.225	26
Southern California	.221	34
Lafayette	.219	214
Vtnderbilt	.216	60
Georgia	.202	13
Carnegie Tech	.200	74
Minnesota	.196	44
Washington	.192	26

Comenzará el 12 de Diciembre el basket de la Unión Atlética

Bajo la presidencia del señor Alberto Gou, actuando de secretario Enrique Rouco y con asistencia de los señores Evelio Pérez, tesorero; Francisco Pons, delegado del Vedado Tennis; Enrique Brú, del Ferroviario; Rafael de J. Iglesias, de la Universidad; Teniente Dumois, de la Escuela de Cadetes; Ramón Otero, del Deportivo de Cárdenas y Manuel Díaz, de la Y. M. C. A., celebró ayer tarde su anunciada junta la Federación Nacional de Basket-ball.

Después de leída el acta de la sesión anterior, se tomaron los siguientes acuerdos:

Posponer la fecha de inauguración del campeonato junior de basket ball para el 12 de diciembre, aplazando el cierre de las inscripciones del mismo hasta el día 7 de ese mes.

Nombrar al teniente Carlos Montero para que actue de referee en los juegos del campeonato y al señor Fernando del Castillo como line man.

Utilizar la bola Wilson en todos los juegos. Y mantener las fecha de lunes, miércoles y viernes para la celebración de los juegos.

Un viejo score que hace historia en el Base Ball Local

Bombin Pedroso le da los nueve ceros al Brooklyn, dejándolos en tres míseros hits

El 20 de Noviembre de 1907 se efectuó en los terrenos de Almendares Park un importantísimo encuentro entre las novenas del Brooklyn y el Almendares. Bombín Pedroso, pitcheando por los alacranes, contuvo fácilmente la gruesa batería de los Dodgers, al extremo de que sólo pudieron darle tres hits. De más está decir que fueron blanqueados.

El Almendares, en cambio, bateó libremente las curvas de Ragon, disparándole ocho hits de diversos metrajes que llevaron seis carreras al home. El player más distinguido fué Armando Marsans que bateó dos buenos singles y se robó el home sensacionalmente.

Véase a continuación el score de ese game, que hace historia en el base ball local.

BROOKLYN

	V.	C.	H.	O.	A.	E.
Morán, lf.	4	0	1	2	0	0
Daubert, 1a.	4	0	0	7	1	0
Stengel, cf.	4	0	1	2	0	1
Cutshaw, 2a.	3	0	0	2	4	1
Smith, 3a.	3	0	0	2	1	0
Hummell, ss.	3	0	0	3	1	1
Miller, rf.	3	0	0	0	1	0
Fischer, c.	2	0	0	6	0	1
Ragón, p.	3	0	1	0	0	0
Totales.	29	0	3	24	8	4

ALMENDARES

	V	C.	H.	O.	A.	E.
Marsans, lf.	4	2	2	4	0	0
Cueto, 3a.	4	1	1	1	1	0
Hidalgo, cf.	4	1	1	3	0	0
Torriente, rf.	4	0	0	1	0	0
González, c.	4	0	0	3	1	0
Campos, 2a	4	1	2	1	3	0
Cabrera, 1a	2	0	0	11	1	0
Romañach, ss.	2	0	1	2	4	0
Pedroso, p.	2	1	1	1	1	0
Totales.	30	6	8	27	11	0

Anotación por entradas

Brooklyn.	000	000	000	0
Almendares.	300	100	20x	6

Sumario

Home run: Hidalgo. Three base hits: Cueto. Two base hits: Stengel, Campos. Double plays: Cutshaw a Hummell, a Daubert 2. Strucy outs: por Ragón 5; por Pedroso 3. Bases por bolas: por Ragón 3, por Pedroso 1. Umpires: Rigler y Utrera. Tiempo: 1 hora y 18 minutos. Scorer: A. Conejo.

"LOS DOS LEONES"
FERRETERIA

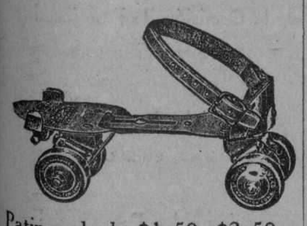

Patines desde $1.50, $2.50 y $3.00.

Para el interior agregue 50 centavos extra para express.

V. Gómez y Ca.
Galiano y Virtudes
HABANA
10581 2 d alt. 18

::De Basket-Ball::

Los árbitros locales. — No más americanos en nuestras contiendas.—Los juegos de exhibición

El miércoles celebró su anunciada junta la Federación Nacioal de basket ball. La reunión fué más interesante de lo que muchos esperaban. En ella se trató del nombramiento de los árbitros que actuarán en la contienda de juniors y vimos con gusto que, después de movidísimos debates, en los que intervinieron Iglesias, Carrerita, Gou, y Pancho Pons, los delegados decidieron utilizar los jueces locales que conocen lo suficientemente las reglas para trabajar con tanta maestría como otros árbitros americanos que han sido "importados" en temporadas anteriores.

Por primera vez en algunos años, la Federación ha olvidado a los referees extranjeros; señores de mucha fama en los Estados Unidos, pero que aquí "pasmaban" fácilmente por no poder adaptarse al ambiente tropical. Bastaba que un individuo hubiera nacido en la tierra de Uncle Sam y mascara el popular "andullo"— dos cosas que hacen al americano —para que los delegados le ofrecieran incondicionalmente su apoyo en la elección de referee. Ese señor, empezaba actuando perfectamente, pero pasado el tercer juego, comenzaba a simpatizar por determinados bandos y el resultado era desastroso.

Ahora todo será diferente. Carlos Montero y Fernando del Castillo han sido escogidos para arbitrar los encuentros del campeonato y tenemos la seguridad de que ambos llenarán fácilmente su cometido. Montero será el referee oficial, Castillo el umpire. Ambos conocen al dedillo las reglas del sport y sabrán aplicarlas con perfecta equidad.

Cuando falten dos semanas para el campeonato, que será inaugurado el lunes 12 de Diciembre, continuándose los lunes, miércoles y viernes, los delegados, coaches y jugadores serán convocados por los referees para estudiar el alcance de las reglas, así como estudiar los cambios hechos últimamete por el Rules Commitee.

Estas reuniones serán de gran utilidad para todos, y, lo mismo que en las que se están celebrando por los fuabolistas, serán aclarados muchos particulares sobre las reglas que ahora permanecen un tanto obscuros. Esta idea de reunir a los delegados para aclarar las reglas antes del comienzo de un campeonato es algo que beneficia mucho al deporte. Así todos van prevenidos a la lucha y sabrán cuáles jugadas son o no penalizadas.

Montero y Castillo formarán una buena pareja, pero, al igual que los atletas, necesitan training para conservar la vista en buenas condiciones a fin de que los fouls no se les escapen fácilmente. Castillo será referee de la contienda inter-colegial y allí tendrá amplio campo para "su entrenamiento". Monter o, según nos dicen, se prestará a servir de referee en los juegos de exhibición que se efectúen.

De este modo, ambos estarán listos para la inauguración de la temporada.

Faltando veinte y siete días para el comienzo de la gran season, los ocho teams que figuran como probables contendientes han apretado su período de entrenamiento, dispuestos a ponerse en condiciones para los juegos de la noche inaugural.

El five de los Caribes practica todos los días. El coach, Itilio Campuzano, tiene interés en debutar como ganador y hace que sus reclutas se preparen lo mejor posible. "Cappy" puede ganar el championship; tiene un five rapidísimo que podría completar "Tobita" Faura estuviera en disposición de jugar.

Ausente el rapidísimo running gcard, cuya actuación en la season de 1926 fué favorablemente comentada por todos los críticos y expertos, Campuzano utilizará en su puesto a Ramido Valdés Daussá, que sin tener todavía las condiciones de Faura, sabe lo suficiente para llenar su cometido con regular éxito. Auxiliado por Livio Morales, buen standing guard, por Lorenzo del Portillo, en el center y por la parejita de Silva y "Ciclón" Rivas Vázquez, Daussá se moverá bastante y dará buen resultado para la enseña universitaria.

Los Pulgarcitos del Ferroviario inician el sábado sus juegos de exhibición. Ese día jugarán en la ciudad de Cárdenas contra el equipo del club Deportivo de esa localidad, que, según parece está trabajando con bastante éxito. Jugarán el sábado y el domingo por la noche, regresando a la Habana el lunes; el martes jugarán contra el five de la Y. M. C. A. en sus terrenos del Luyanó y después tienen en cartera matches con el Vedado Tennis y la Universidad.

El coach del team, Luis Villalta posee actualmente un squad de 18 jugadores que luchan por formar parte del equipo, pero se cree que sólo serán escogidos diez.

El team de la Y. M. C. A. perdió sus dos matchs de exhibición en Cárdenas, pero los muchachos aseguran que el desconocimiento del referee tuvo que ver en el asunto. "El primer juego lo perdimos bien —nos dicen— pero en el segundo hubo muchas cosas que podrían pasar con letras de oro al historial del basket ball en Cuba".

El quinteto de los Triangulares no es de primera categoría, pero, no crean ustedes que será derrotado con facilidad en la contienda. El coach Manolo Díaz está enseñando muy bien a sus muchachos y puede esperar una cosecha excelente. González y Fournier serán dos columnas de valer en el quinteto, lo mismo que Iglesias, Maristany y Serrá, este último un valioso anotador.

Los Marqueses con Argomaniz, Olavarria, Ochoa, Levis y Larrea, darán mucho que hacer en la campaña. Argomaniz es un peligro grande, tirando al goal. El año pasado su brillante actuación le hizo ocupar un puesto en el team de estrellas que se confeccionó, y este año, a juzgar por las demostraciones que viene dando e las prácticas, será tan útil como en 1926.

Fácil anotador, bastante ligero y con alguna experiencia del juego, Argomaniz sólo necesita practicar perfectamente el pase para convertirse en un "as" en todos los departamentos del game. Bajo la dirección de Aixalá tendrán grandes progresos..

El five del Loma Tennis Club, que ganó el año pasado el campeonato de novicios, está preparándose lo mejor posible para la campaña. El coach Dauval cuenta solamente con un veterano en el team, Cuco del Real, pero tiene la esperanza de sacar buen partido de sus reclutas.

Decían que el Santos Suárez pediría a la Federación de Basket una nueva prórroga en la fecha de inauguración del campeonato a fin de competir en él. Pero ello es imposible, el campeonato ha sido retardado bastante y no s podrá acceder a la solicitud.

Beti Jai Vasco Club

Calle 8 entre 3a. y 5ta. Vedado

Programa oficial para la función que se celebrará hoy viernes, día 18 de Noviembre, en opción al Campeonato Amateur Inter-socios de Jai Alai a Punta de Cesta".

A las 8 y 30 p.m.

Primer partido a 30 tantos: Simón y Alejandro, blancos, contra Zenos mr. y Constantino, azules. A sacar ambos del cuadro 9.

Primera quiniela a 6 tantos: Antonio, Zenos menor, Armas, Simón, Pepito, Castro.

Segundo partido a 30 tantos: Pepito y Suárez blancos, contra Antonio y Castro, azules. A sacar ambos del cuadro 9.

Tercer partido a 30 tantos: Román y Lleó, blancos, contra Blanco y Escarza, azules. A sacar ambos del cuadro 10.

Segunda quiniela a 6 tantos: Andrés menor, Couce, Lleó, Escarza, Blanco, Román.

Cuarto partido a 30 tantos: Couce y Andrés menor, blancos, contra Menéndez y Armas, azules. A sacar ambos del cuadro 10.

Liga Inter-Social

El domingo se efectuarán tres juegos del Campeonato inter-Social de Amateurs, en los terrenos de Víbora Park.

Por la mañana a las nueve y media Dependientes y Seguron Whitner.

Por la tarde a la una y cuarto Hermanos Maristas y Habana Central.

Después Cuban Telephone y Atlético de Lawton.

Joe Gans no ha perdido todavía sus energías

Joe Gans, el veterano boxeador de Brooklyn, Nueva York, se encontró últimamente con Georgs Courtney, llamado el cow-boy de Oklahoma, en un match a 10 rounds realizado en Ebbets Field, en el que sufrió una terrible derrota.

Sin embargo el boxeador italiano no perdió en el encuentro sus bien ganados prestigios, pues en todo momento se destacó por su coraje y realizó un brillante despliegue de entusiasmo y de buena técnica.

Fué así que al terminar el match fué largamente aclamado por los 8,000 espectadores que presenciaron la lucha.

Courtney se mostró un fuerte pegador y fué su matadora derecha la que arrojó al suelo al campeón en el último round, en forma que casi le resultó imposible ponerse nuevamente de pie.

No obstante ello, apenas reanudado el combate, el referee levantó el brazo de Courtney, pues la pelea estaba completamente definida a su favor.

El cow-boy quedó tan maravilado como los espectadores de la espléndida exhibición que realizó su contrario.

Por una rara coincidencia, el referee Johny McAvol, que realizó el conteo de los segundos al veterano boxeador, era el mismo que hace 18 años inició al italiano en los secretos del boxeo.

Gans recibió en el transcurso de las acciones un enorme castigo y ya en el sexto round cayó al suelo, donde se le contaron 9 segundos.

El knock-down, empero, no aminoró el espíritu combativo de Gans, quien en la vuelta siguiente actuó con renovador brío.

El golpe decisivo, en el último round, dejó completamente mareado a Gans, quien, tambaleante, se dirigió hacia un rincón neutral semi-incorporado cuando el referee intervino dando por finalizado el combate.

UN RECORD DE JOE SEWELL

Joe Sewell, short stop de los Cleveland Indians, jugó todos los juegos de su club en la temporada de 1927. Al hacerlo, Joe elevó a 783 el número de juegos consecutivos que viene participando. Ello, sin embargo, no ha puesto en peligro el record mundial, en poder de Everett Scott que apareció en 1.307 juegos seguidos durante su carrera basebolera. Sewell inició su racha en 1922, cuando ingresó en las Mayores. Ese año apareció en 15 juegos después de sustituir al fallecido Ray Chapman. En 1923 jugó 153 matches; 153 en 1924; 1955 en 1925á 154 en 192 y 153 en 1927.

Dinamita pelea el 20

Tendrá por contrario al cubano Cirilín Olano en un bout a 10 rounds

LIMA, noviembre 16. (A.P.) Cirilín Olano, campeón cubano de la categoría del peso ligero, peleará el veinte de noviembre con Dinamita Jackson, peruano, el que derrotó hace algún tiempo al púgil panameño Lombard, de manera convincente.

A bordo del vapor "Oropesa" salieron para Buenos Aires los boxeadores peruanos Manuel Brisete, campeón peso welter y peso ligero, y Melitón Aragón, peso pluma, contratados por una empresa bonaerense para actuar allí.

La delegación del equipo boliviano que participó en el campeonato de football embarcarase rumbo a Bolivia la semana próxima. El Congreso de Foot-Ball recibió solemnmente esta tarde al delegado Paats, quien llegó recientemente del Paraguay. Agotáronse las entradas de preferencia para el próximo encuentro de foot-ball entre los equipos de Uruguay y Argentina que se efectuará el día 20 y los especuladores hacen su agosto con la reventa de boletos.

DE UNA VEZ PARA SIEMPRE

resuelve usted el problema, si adquiere el botón para cuello KREMENTZ, que rinde eficientísimo servicio y permanece inalterable toda la vida.

De Venta en Todas Partes

¡Otra Vez! Como el Año Pasado

LIQUIDAMOS

Y ESTA VEZ, COMO LA ANTERIOR, ES FORZADA "NUESTRA LIQUIDACION" POR INTERIORIDADES DEL NEGOCIO QUE NOS OBLIGAN A MALBARATAR NUESTRA MERCANCIA EN FORMA DESESPERADA.
SI LE CONVIENE COMPRAR BARATO VENGA A VERNOS

EMPIEZA LA VENTA EL SABADO

"BAZAR INGLES" AGUIAR 96

1255

M.E.C.D. 2016

SOCIEDADES ESPAÑOLAS

JUVENTUD ARTISTICA GALLEGA

PREPARA OTRA FIESTA INTERESANTE.—PROSIGUEN CON ENTUSIASMO CRECIENTE LOS ENSAYOS DEL CUADRO DE DECLAMACION Y EL CORO TIPICO

Juventud Artística Gallega va escalando la cumbre del triunfo.. Acaba de salir de la organización de una fiesta, que resultó magnífica y ya se ha impuesto, con unánime y creciente entusiasmo, la tarea de preparar otra para los primeros días del próximo mes de Diciembre.

El señor Manuel Campos, presidente de la Sección de Declamación está realizando una excelente labor de selección de obras teatrales, para escoger las que mejor se ajusten a la finalidad de la Sociedad, y puedan ser llevadas a la escena por un cuadro de aficionados que, si casi siempre se muestran como verdaderos artistas, tienen todo el interés de no ser profesionales del Arte.

Cuenta ya este Cuadro de Declamación, gracias a la antusiasta labor desplegada por su culto presidente, con un distinguido elemento, entre el que figuran gentiles y hermosas señoritas que ponen en los ensayos todo el encanto de su gracia y saben interesar, muy hondamente, a todas las personas que asisten a ellos. Siempre el alma de mujer estuvo enamorada de esta excelsa manifestación del Arte, y los sentimientos más puros y las afecciones más hondas tienen en ella la más sublime encarnación: La interpretación que saben dar a sus papeles, es la natural representación de su escena en la vida, y al tener el sello augusto de una exquisita naturalidad, lleva aparejada la encantadora gracia femenina, sin afeites ni fingimientos.

Todos los enmorados, de declamar, tienen una magnífica ocasión de dar realidad a su afición, procurandoi inscribirse en el Cuadro de Declamación de Juventud Artística Gallega, cuya Sociedad los recibirá cariñosamente y con mucho agrado y complacencia, ya que uno de sus fines es cultivar el Arte, que en esta manifestación, es como una prolongación del alma.

Sabemos que el señor Campos está preparando una gran función teatral para fecha muy próxima, cuya iniciativa ha sido acogida con extraordinario entusiasmo que hace pensar ya en un gran éxito. Tomará parte de esta función el magnífico Coro típico de la Sociedad, que el maestron Zon viene ensayando con triunfo, y también todos los aficionados al canto tienen abierto de par en par el entusiasmo y celo de esta Institución, que sabe agradecer el concurso de esos aficionados que van a robustecer las cuerdas de su Coro.

Es digna de toda loa esta franca acogida con que Juventud Artística Gallega recibe a todos los artistas de afición. Sólo así se puede llegar a la cumbre de la gloria, de la que ya está muy próxima esta excelsa Sociedad.

DEL CENTRO BALEAR

MUY LABORIOSA JUNTA CELEBRO LA SECCION DE PROPAGANDA

Con su acostumbrada animación, celebró junta ordinaria correspondiente al presente mes, la activa y meritísima Sección de Propaganda, verificándose dicho acto en el salón de sesiones de la mencionada institución.

Presentes estaban, demostrando sus arrestos en pro de la magna obra en que están orientados, el entusiasta presidente señor Guillermo Alemañy, el atento secretario señor Onofre Alemañy, los animosos vocales señores Eugenio Salinas, José Casado Bono y otros, las que contribuyeron con sus loables iniciativas a que se adoptaran muy acertadas determinaciones que en no lejano día dejará ver su acción bienhechora.

Después de leída y aprobada el acta de la sesión anterior, se dió cuenta de movimiento de socios durante el pasado mes de Octubre, determinando dicho mes en el informe de las altas y bajas, un buen aumento que la Sección acoge con justificado júbilo.

Se lee un escrito de la Junta Directiva en el que comunica un acuerdo referente a la inauguración oficial de la Delegación de Nuevitas, que tendrá efecto a principios del próximo año.

También comunica la Directiva, que con motivo de la reforma del Reglamento se refundirán las Secciones de Propaganda y la de Inmigración y Trabajo, las que unidas tendrá la denominación de Sección de Propaganda e Inmigración y ocupando la presidencia y vicepresidencia de la misma los señores Guillermo Alemañy y Pablo Recort, respectivamente.

Se acuerda dirigir una atenta comunicación a la distinguida asociada señora Graciela Lobo de García, significándole la gratitud de la Sección por el generoso concurso que viene prestando a su labor.

El señor Alemañy, Presidente de la Sección, informa a la Junta acerca de la colaboración que prestará ese organismo a la Sección de Recreo, con motivo de la fiesta que se ofrecerá en el importante pueblo de Batabanó, en obsequio de los asociados.

Se da cuenta de las inscripciones que han sido remitida sa la Sección, por la señora María Iglesias, Presidenta del Comité de Damas, los señores Masot y Adrover y Alemañy, vicepresidente primero, vicepresidente segundo y vocal de la Junta Directiva, respectivamente, y de otros elementos, que contribuyen con su labor individual al mejor éxito de la gestión en que están empeñados los entusiastas miembros de la Sección de Propaganda.

El acto se terminó después de dos horas de intensa labor; lo que demuestra la acción vigorosa y de positivo mérito que está desarrollando la inquieta Sección de Propaganda.

Juventud Montañesa

El regio y heráldico corbatín de los Coros Montañeses fué entregado en el día de ayer a los comisionados por la Junta Directiva.

Desde las primeras horas de la Mañana estaba señalado en el semáforo del Morro la entrada del palacio flotante "Cristóbal Colón", a cuyo mando está el capitán competente (Lobo de mar) don Eduardo Fano.

Tal parecía que toda la colonia montañesa se había dado cita, pues verdaderamente se encontraban todos los Presidentes de las Sociedades Montañesas, como el del Centro Montañés y la Juventud Montañesa y un sinnúmero de personas que acudió sin duda a darle la bienvenida a algún hijo de Santander.

Sin duda así fué, pues la personalidad esperada era la del señor José Barquín Setien, Presidente de la Beneficencia Montañesa, y las distintas comisiones se encontraban distintas comisiones que se encontraban esperando el barco estaban en el muelle y eran representadas por sus Presidentes.

La Juventud Montañesa, que mandó su representación, estaba compuesta por su Presidente General el señor Eustaquio Iglesias y los señores Quintín Barreneche y el Director de la Estudiantina señor Enrique Mascaró. Por esta Comisión tuvimos la buena suerte de saber que en el mencionado vapor recibieron de manos de su capitán por encargo de los Coros Montañeses "El Sabor de la Tierruca", el regio y heráldico corbatín que desde el día de ayer se luce en la elegante vitrina de la Juventud Montañesa, que está llena de reliquias de otros tantos triunfos por ella conquistados.

No podemos expresar la alegría y sobre todo la expresión de satisfacción de toda la Junta Directiva al contemplar este esfuerzo personal de aquellos hermanos al mandar a confeccionar esta obra de verdadero arte y no queremos dejar de contemplar en el día de mañana (día de ensayo de la Estudiantina) las caritas risueñas de tantas niñas simpáticas y bonitas que componen esa agrupación musical, al ver el pago y recompensa que con creces hacen esos Coros.

Tenemos noticias que en el día de hoy una comisión visitará al portador de estos trofeos (Capitán Fano) para de común acuerdo hacer la entrega oficial y que sea prendida en la bandera de la Juentud Montañesa, advirtiendo que tan preciadas reliquias fueron entregadas de manos del señor Barquín Setien.

Como dijimos ya, la fiesta será de rigurosa invitación, contando de antemano con la presencia de los Presidentes de las Sociedades Montañesas, la prensa y personalidades invitadas al acto. Seguiremos informando.

Progreso de Lousada

Para el día 11 del próximo diciembre dicha sociedad organiza una fiesta bailable la cual se efectuará en los salones de "Propietarios de Medina", calle G y 21, Vedado. En junta celebrada el día 11 del presente mes se acordó nombrar para organizadores de la misma, a los señores Baltasar Graña Dopicos, José Paredes Prieto y Plácido Corral.

—Eh Ben, quand on s'est lavé les dents avec le Dentol, on croit qu'on a mangé un bon sucre d'orge.

Después de haberme lavado los dientes con Dentol, queda en mi boca las ensación de haber comido un buen pastel.

El "DENTOL" (pasta, polvo, líquido y jabón) es un dentífrico eminentemente antiséptico que contiene un perfume agradabilísimo.

Elaborado de acuerdo con los trabajos de Pasteur, destruye todos flamaciones de las encías y de la garganta. En pocos días da a éstos una blancura sorprendente y destruye el Sarro.

Deja en la boca una sensación de frescura deliciosa y persistente. Su acción antiséptica, se prolonga durante 24 horas, para destruir los microbios.

Puesto sobre algodón calma instantáneamente los dolores de muelas más violentos.

El "Dentol" se encuentra en todas las boticas y casas donde venden perfumería. Depósito General: Maison FRERE, 19, Rue Jacob, París.

EN EL GRAN FOMENT CATALA

Reciente el éxito obtenido el pasado domingo con la velada homenaje al barítono Piana, se anuncia ya para el sábado 19 otra grata fiesta para los señores socios y distinguidas familias y con la variante de celebrarse dos comédias y baile de sala. Esto es, para todos los gustos: Arte cómico y de Terpsícore.

Las comedias que irán a escena son de las que quitan el mal humor. "Francfort", comedia trillingüe en un acto y "Media Naranja", también en un acto ésta de los festivos autores hermanos Quintero.

El elemento cómico del cuadro del Foment integrado por valiosos elementos artísticos como la señora Fortuny, señoritas Amada Pérez, Lolita Sinova, etc. y los señores Gironella, Pereira, Graciani, Cuervo, Sanz etc. nos deleitarán con su vis cómica.

El baile será amenizado por diferentes orquestas y bandas de fama mundial pues la casa The Brunswick Balke Collender Co., de la calle O'Reilly, en obsequio de esta distinguida entidad Catalana cede galantemente como mero ensayo un tipo ortofónica de lo más moderno y perfeccionado.

De 50 a 60 discos son los ofrecidos por esta compañía para que la variación de bailables, en toda su extensión sean de lo más moderno y seleccionado.

Como se ve el Gran Foment esta de plácemes y el próximo sábado día 19 exquisitamente adornados sus salones tendrán un aspecto seductor para recibir a las simpáticas damas y damitas asiduas a estas hermosas y gratas fiestas que estas sociedad de Prado y Neptuno nos anuncia.

La Sección de Fiestas convenientemente reforzada no descansa en los preparativos de adorno, como asimismo en el sinnúmero de invitaciones repartidas pudiéndolas solicitar las damitas que no las hayan recibido a la Secretaría o el Gran Foment Catalá o llamando al teléfono M-1995.

La Reunión Familiar del Hispano

Con la galanura y gentileza que lo vienen haciendo, ayer se celebró una reunión familiar en los salones de esta prestigiosa sociedad de sports, que como todas las demás culminó en un ruidoso y franco éxito para estos amables muchachos.

Infinidad de damas y damitas concurrieron a esta gran fiesta bailable de los 'tigres', dándole esa belleza y esa gracia innata de la juventud a los coquetones y alegres salones sociales.

Ayer se pusieron unas películas en escena que fueron del agrado de la distinguida concurrencia, y al terminarse estas exhibiciones empezó a formarse el alegre y ansiado baile, que con orquesta magnífica fué exquisitamente formado.

En él se divirtió de lo lindo la distinguida concurrencia, que aprovechó todos los modernos bailables que se ejecutaron.

Hubo dos premios que aún quedaron del gran baile celebrado en el Teatro Nacional, los cuales fueron debidamente sorteados entre las damas y damitas asistentes, tocándoles éstos en suerte a las señoritas María T. Fuentes y Maruja Reguelra. Estos regalos consistían en un abanico de plumas y un estuche de bombones.

Hasta la una de la mañana duró esta reunión, formándose acto seguido un bello y elegante desfile que como la fiesta fué un triunfo más para los muchachos del Hispano.

Una tarde mejicana

La mayor de todas las que se han celebrado en Medina.

Ese día será el punto de cita de la juventud bailadora.

Muchas serán las señoritas que el próximo domingo han de asistir a los elegantes y frescos salones de Propietarios de Medina, con motivo se efectuará allí el magno festival "Una Tarde Mexicana".

El profesor Oquendo al frente de su Jazz Band, compuesto por doce profesores, la orquesta del maestro Quintana, han de estrenar los dandones y Fox trot de más boga.

El Sexteto Boloña, alternando con el magnífico Sexteto Cola, compuesto por muchachos de la Universidad, dejarán oir los "Sones" más modernos, interpretando las cuarto orquestas un carnet de 30 piezas bailables.

El Comité de señoritas, compuesto por las simpáticas damitas, Amparito de la Torre, Blanquita García, Bertha y Noemi Almeida, las hermanitas de la Rosa, Guillermina Plá, "Mis Medina", Inés Lodena, Guillermina Agusti, Teresita Cannet, Conchita Bouza, Consuelo y Esther Alvarez, Nena Migola, Angelita Rodríguez, María L. de Pedro, las hermanas de la Paz, Estela Valdés, señoritas Fortún, Quintanal, Rodríguez y otras cuyos nombres no podemos recordar.

Por medio de los teléfonos M-8302 y F-2145, Secretaría de Medina, darán cualquier informe que se les pida.

No se requiere cebo o carnada—Rat-Tox es de gusto atrayente y poderoso veneno combinados. Listo para su uso. En cómodos tubos. De venta en farmacias, ferreterías, bodegas y tiendas mixtas.

Rex-Research Corp. Toledo, U.S.A.

Un bocadito mata.

Las ratas transmiten la peste bubónica, hidrofobia, fiebres y muchas enfermedades de la piel.

Marca Registrada

RAT-TOX

Se Le Devolverá Su Dinero Si No Mata.

Unicos Distribuidores Para Cuba:

ROQUE Y FRANCESCHI - Apartado 2196 - Habana

Asociación de Dependientes

CONTINUA LA VISITA A DELEGACIONES POR EL DELEGADO DE PROPAGANDA.—MAGNIFICO OFRECIMIENTO HECHO EN LA CLINICA DE CABAIGUAN.—SIGUE EL ENTUSIASMO POR LA COPA "TRONCOSO".

Nuevamente tenemos que referirnos al resultado que viene obteniendo el señor Herminio Navarro, Delegado de la Sección de Prapaganda de la prestigiosa Asociación de Dependientes del Comercio, en su recorrido trazado por el Presidente de la misma señor Manuel García Fernández, con el objeto de celebrar Asambleas en algunas de ellas y en otras una visita de inspección.

Hemos recogido en la mencionada Sección la impresión recibida por las Asambleas celebradas en los últimos días en las Delegaciones de Caibarién, Santo Domingo, Sierra Morena y Rancho Veloz, en todas las cuales ha sido demostrado por sus asociados sus buenos deseos de ayudar a la actual Junta Directiva Social en sus empeños de aumentar aun más la lista de sus asociados hasta el logro de los 50,000 asociados que dicho sea de paso falta muy poco. En todas estas Delegaciones el señor Navarro con su palabra fácil y amena entusiasmó a la concurrencia recibiendo grandes ovaciones en sus discursos, alentádolos para que prosigan en esos empeños, habiéndose recibido ya de muchas de esos Delegaciones la labor hecha con el aumento de nuevos socios.

Por su parte la Oficina de la Sección de Propaganda viene desarrollando una labor digna de encomios por cuanto se viene dedicando todos los días y hasta muy tarde el señor Manuel García Fernández, Presidente de la misma muy secundado por el Vice-Presidente señor Ricardo Sánchez Boneu y con la cooperación entusiasta y efectiva del Secretario señor Carlos M. Morales del Puñal, quienes vienen controlando la parte administrativa del funcionamiento de las Delegaciones y preparando proyectos que en no muy lejanos días darán un resultado positivo para el mayor engrandecimiento de la Institución que representan.

Hemos sido informados que el doctor Raúl Rodríguez Alonso, Médico de la Delegación en Cabaiguán y copropietario de una Clínica instalada con todo confort y con los aparatos más modernos que la cirujía exige en la referida localidad, de haber ofrecido a la Asociación por conducto del señor Navarro de esa afamada clínica para los asociados del Centro de Dependientes que en momentos difíciles necesiten de los servicios de la misma, bello rasgo éste que ha sido muy comentado en la Asociación y que no queremos silenciar porque ello viene a demostrar la verdadera obra de humanidad a que están obligados moralmente los que tienen de su profesión médica hecho un sacerdocio de desinterés y de bondad. Por ello queremos unir nuestras alegrías enviando a los Propietarios de la misma y muy especialmente al estudioso doctor Rodríguez Alonso nuestros saludos y nuestra felicitación.

Asimismo hemos recogido la impresión del entusiasmo que vienen demostrando los Vocales de la propia Sección para entrar en el concurso de la copa "Troncoso" donada por el entusiasta asociado señor Miguel Troncoso y que como hemos publicado en anteriores informaciones será entregada al Vocal que mayor número de inscripciones efectivas haga hasta el día 31 de Diciembre próximo, pasadas de las 100 primeras. Nos proponemos tener al tanto a los asociados de tan benemérita Asociación del desenvolvimiento de este concurso, así como del resultado que se obtenga del recorrido que siga haciendo el Delegado señor Navarro. El prestigioso comerciante, actualmente establecido en Cárdenas señor Antonio Cuesta, ex-Presidente de la Sección de Propaganda y un entusiasta asociado, se propone celebrar una gran asamblea en dicha localidad, tan pronto como sea visitada por el señor Navarro, que será dentro de pocos días.

La gran función de los excursionistas asturianos a la inauguración del Centro en el Teatro Martí

Mañana, víspera del gran acontecimiento social de la inauguración del gran Palacio Asturiano, se celebrará en el teatro Martí una grandiosa función especialmente dedicada a los enviados del interior de la República en representación de las entusiastas delegaciones.

La zarzuela, la comedia, el sainete y la variedad, figuran en el selecto programa, interpretado por los más prestigiosos artistas de la escena, que actúan en la Habana.

Es la zarzuela: 'Los Campesinos' o 'Nobleza Asturiana'; preciosísima producción teatral que será representada por el gran conjunto artístico de primeras figuras, a cuyo frente se hallan María Herrero y Jesús Tordesillas. La representación de esta obra, ofrece la novedad grandísima de ser puesta en escena y cantada por una prestigiosa compañía de dramas y comedias, consagrada por los públicos de dos Continentes.

El sainete, titulado 'El Novio de Doña Inés' (una parodia chistosísima del legendario 'Don Juan Tenorio') y en el que hará de Doña Inés la preciosidad que tiene por nombre escénico 'La Maravilla', servirá para la presentación de un actor cómico graciosísimo (Alberto Arrechabaleta) que con tal obra ha conquistado tempestades de aplausos en toda la América.

Del mismo modo, la comedia 'León... Pérez y García' — enredo de comicidad insuperable — dará lugar al lucimiento de 'La Tirana', que en tal producción tiene a su cargo el importante papel de Julita.

En la variedad, y en números diversos, intervienen: María Herrero (couplets); 'La Maravilla' (tangos); Resurrección Blanco (cantos de España); 'La Maravilla y la Tirana (canto y baile); Rosita España y Henry Bell (canto y baile); Pepita Caralt (couplets); Jesús Tordesillas (Monólogos Festivos); y Manuel Bandera (imitaciones cómicas).

Para epílogo, y en opción a los premios ofrecidos por el entusiasta astur Ramón Rodríguez, habrá un concurso de cantadores asturianos, para el cual es necesario la previa inscripción, y el examen, a fin de evitar los desagradables espectáculos que suelen darse en esta clase de actos.

Las localidades, al precio de $1-50 la luneta, están ya a la venta en la Conserjería del Centro Asturiano, en la Administración de la 'Covadonga' y en el café 'Salón H', en la Manzana de Gómez.

Se agotan de seguro. No es para menos, con tal programa.

ASOCIACION CANARIA

ACUERDOS DE LA ASAMBLEA DE REPRESENTANTES. EL GRAN BAILE DE MAÑANA, SABADO. BUENA LABOR DE SAN ANTONIO DE LOS BAÑOS. UN PEQUEÑO ASOCIADO. OTRAS NOTICIAS DE INTERES DE LA COLECTIVIDAD CANARIA.

Completando nuestra información de ayer referente a las sesiones celebradas en la presente semana por la Asamblea de Representantes de la progresista Asociación Canaria, damos a conocer a continuación aquellos acuerdos de mayor importancia que fueron adoptados en la reunión última celebrada por dicho superior organismo:

Aprobar la renuncia que con carácter irrevocable, presentara el señor J. Mariano Rodríguez Cabrera, de su cargo de Vice-Presidente de la Sección de Cultura, y, por lo tanto, como miembro del Comité Ejecutivo.

Elegir al señor Teobaldo Padrón, para ocupar el cargo de Vice-Presidente de la Sección de Cultura y por tanto, miembro del Comité Ejecutivo.

Quedar entereda de las excusas de asistencia presentadas por los señores Juan Mederos Lorenzo, Juan Marrero Jinoria, José Tarajano Amarán, Cecilio Vergara, Ignacio Padrón, Domingo Armas, Manuel Pérez, Candelario y Raul Rodríguez Villaos, Representates por las Delegaciones de Ciego de Avila, Fomento, Camajuaní, Tamarindo, Unión de Reyes, Bolondrón, Majagua y Taguasco, respectivamente.

Recomendar a todas las Delegaciones Sociales designen una Comisión que tenga a su cargo la revisión e inspección de todas las nuevas inscripciones que se preseten a las mismas.

Hasta aquí los acuerdos de la Asamblea de Representantes de la Asociación Canaria, que ha rendido en esta ocasión, como en otras muchas, una importante labor en beneficio de la Institución.

EL BAILE DE MAÑANA, SABADO

Como ya hemos dicho, tendrá lugar en la noche de mañana una importante fiesta bailable que en la Asociación Canaria ofrece en obsequio de sus asociados y familiares respectivos.

Fiesta ésta que ha sido organizada debidamente por la Sección de Recreo y Adorno, acertadamente presidida en la actualidad por el señor Eustaquio Remedios.

La Comisión Organizadora, está integrada por los señores Remedios, Tomás Guillén, Alberto Carreras y Ramón Roldán.

Los salones sociales lucirán un bonito adorno, que está a cargo del jardín "La Flor Cubana".

Tocará la orquesta del reputado profesor Maximino Valdés, integrada por un magnífico conjunto.

Además de la orquesta citada habrá, también, un Son, que alternará en los bailables con la orquesta aludida.

Todo hace que el entusiasmo entre los elementos de la colonia canaria esté aumentando rápidamente.

Y puede agregarse, además, que será ésta una de las fiestas más brillantes que haya celebrado la Colectividad Canaria.

EN SAN ANTONIO DE LOS BAÑOS

Muy labor se viene realizando en la Delegación de lo Asociación Canaria en San Antonio de los Baños, en la que activamente se trabaja para conseguir que las listas sociales aumenten a la mayor expresión.

Ha sido una nota muy encomiada por todos los que la han conocido, la que constituye la presentación de 100 nuevas inscripciones de socios, presentadas por el activo y diligente cobrador de la misma, señor Vicente Pérez Quintana.

Esta Delegación de la Asociación Canaria fué muy felicitada por la Asamblea de Representantes en su sesión última.

UN PEQUEÑO ASOCIADO

En días pasados fué inscripto en las listas sociales, figurando con un día de edad, el niño Pedro Franco Gato, hijo del valioso asociado señor Pedro Franco González, residente en la barriada de Jesús del Monte.

La Sección de Propaganda le ha felicitado por ese rasgo.

DISTINGUIDO ENFERMO

Ligeramente enfermo se encuentra el Presidente de la Beneficencia Canaria señor Manuel González Martín.

Vivamente anhelamos su pronto y total restablecimiento.

BENEFICENCIA CANARIA

Aumenta sus asociados.

Entre las muchas personas que vienen solicitando ser inscriptos en la entidad Beneficencia Canaria, figurando las siguientes, que así lo han interesado en estos últimos días: señores Francisco Bonilla Pérez, Antonio Sosa Santana, Vicente Pérez Quintana, Luis Pérez Ferrer, José Megolla Casañas y Antonio Megolla Casañas.

Deben, todos los canarios y elementos afines, seguir este ejemplo.

PARA SUS ANUNCIOS LLAME A

HIGINIO GARCIA Y GARCIA

Propagandas Comerciales e Industriales

POCITO Y SAN LAZARO. VIBORA

TELF- I-4798

EL FESTIVAL DE LOS REPORTERS

Todo está ultimado ya para esta magna fiesta. El próximo domingo a las doce m. dará comienzo el gran festival organizado por la "Asociación de Repórters de la Habana" en los Jardines de La Tropical. Todas las entradas han sido vendidas por lo que no es aventurado predecir que esta fiesta en La Tropical será la más brillante del año.

Sesenta mil litros de laguer, números de variedades, seis orquestas y varias sorpresas más, completan el regio programa combinado por la Comisión de Festejos.

A las doce en punto y en el Salón Tropical dará comienzo el almuerzo anual que los reporters habaneros celebran en honor de su Directiva.

Para este ágape cordial se ha hecho una extensa invitación entre los amigos y simpatizadores de la Asociación.

La gran fiesta del Club Chantada y su Partido

Como prometimos a nuestros lectores en nuestra edición del martes último, publicamos hoy las notas a que aludimos y que tienen importantísima relación con el gran festival que preparan esplendorosamente estos gentiles muchachos para el próximo día once de Diciembre en todos los bellísimos jardines de la Gran Cervecería La Tropical. Festival que dado el entusiasmo e interés que ha despertado en todos los corazones amantes de las buenas diversiones, seguramente de culminar en el más rotundo de los éxitos, para estos nobles chantadinos, siempre gentiles y amables y para su querida sociedad.

Ahí van. Los del Club Chantada y su Partido vienen realizando desde su fundación una gran obra benéfica y altruista en beneficio de sus paisanos y especialmente en el de sus numerosísimos asociados. Sin desmayar un solo día, todos los señores que componen su junta Directiva, laboran incansablemente por el mejor desenvolvimiento y realización de los fines que persiguen y prueba eficiente de ello es la obra santa y buena que ahora pretenden llevar a cabo. Quieren llevar a la práctica la realización, es decir, la construcción de un Panteón en la Necrópolis de Colón, a donde se guardarán l venerarán con fervor los restos de aquelos, que, en la lucha por la vida, entreguen su alma a Dios en estas hospitalarias tierras ,donde se encuentran tantísimos chantadinos.

Esta idea fué lanzada hace poco tiempo en una de sus juntas, idea que fué acogida con calor por todos los miembros y asociados de esta sociedad, que siempre que se trata de buenas obras están en su puesto y ya hoy casi es una realidad la inmediata realización de esta gran obra, que será honor de chantadinos y honra de españoles.

El festival que se prepara en con este fin. Todo lo que se recaude con la venta de entradas está destinado para esta gran obra—y en el que los hijos de la hidalga y heroica Galicia ponen todo su amor y sus esfuerzos— irá a parar a la caja destinada a los fondos que se dedicarán a esta obra de amor y caridad. Así que amantes de buenas diversiones, no faltan, anímense pues a asistir a este gran festival que se dará por esta sociedad en todos los jardines de La Tropical el día once del próximo Diciembre y al tiempo que se diviertan, harán y darán impulso a esta idea de los nobles y gentiles chantadinos, que ha de quedar realizada en días no lejanos.

Estas eran las notas que teníamos que dar a nuestros lectores, los cuales seguramente las habrán de tener en cuenta para asistir con doble motivo a este gran festival de los gentiles chantadinos, todos los que gusten de las diversiones gratas al corazón, pues si éste no lo está, no hay felicidad posible. Así que esperemos a otro día para conocer los atractivos y sorpresas que se han de dar en esta fiesta, una de las que más entusiasmo despertaron entre todos los que sienten y gustan de pasar un día alegre y reconfortante para nuestros espíritus.

ACTOS Y JUNTAS

JUVENTUD DE BALEIRA Y SU COMARCA

Celebrará Junta Directiva en los Salones del Centro Gallego el día veinte del actual a las dos y media de la tarde, con la siguiente Orden del día: Lectura del acta anterior. Balance de Tesorería. Lectura de Correspondencia. Informes de las Secciones y Asuntos Generales.

También se cita a las señoras asociadas para que concurran a esta Junta en donde se llevará a cabo la organización de un Comité de Damas de propaganda.

Se ruega a todos los asociados la más puntual asistencia.

CLUB LALIN

Se convoca a Junta General ordinaria, para el día 20 del actual, a las 2 p. m. para discutir el siguiente orden del día.

Orden del día: Lectura del acta anterior; Correspondencia; Informe de tesorería; Nombramiento de comisión de Glosa y Electoral; Asuntos generales.

MEIRA Y SUS COMARCAS

La Junta Directiva ordinaria se celebrará en Zulueta 85 el día 18 del corriente, a las 8 p. m. Orden del día: Lectura del acta anterior; Balance; Altas y bajas; Comisiones; S. de Propaganda y Correspondencia.

BALEARES SPORT CLUB

La Velada bailable, que se denominará "La Gran Victoria", tendrá efecto en los salones del Centro Valenciano el día 3 de Diciembre a las ocho y media p.m.

HIJOS DE SAN MIGUEL Y REINANTE

Esta sociedad celebrará junta general extraordinaria el día 20 del corriente, a la una de la tarde, en Lagunas 62.

Orden del día: Acta anterior. Reforma y ampliación del Reglamento. Petición de la Beneficencia Gallega. Petición del Comité Federativo.

CENTRO ASTURIANO

AMORES DE ANTAÑO

Correspondiendo a la delicada recordación que la cortesía de una señora, "casi fundadora" del Centro Asturiano, nos dedica en la siguiente carta, la damos al público reiterando a doña María Musset viuda de Noriega nuestros respetos, y nuestra consideración más sincera:

Habana, 16 de Noviembre de 1927.

Señor Presidente del Centro Asturiano de la Habana.

Ciudad.

Muy respetable señor:

La que suscribe María de Musset, viuda de Prudencio Noriega uno de los más ardorosos y entusiastas fundadores del prestigioso Centro de su digna Presidencia no quiere dejar inadvertida la gloriosa fiesta que en breve habrá de celebrarse con motivo de la inauguración del soberbio Palacio Social, para testimoniar los sentimientos que en esta ocasión la emocionan uniéndose así de un modo fervoroso a la victoriosa alegría que conmueve a cuantos de alguna manera se hallan ligados a la fecunda vida que ha recorrido el Centro desde su constitución hasta este feliz momento en que ve colmadas gracias al esfuerzo perseverante de sus componentes sus ideales más nobles y elevados.

Permítame pues, señor Presidente que aproveche esta feliz oportunidad para expresar a usted y a los dignísimos miembros de la Junta Directiva de ese Centroa, mis evocaciones de pasadas épocas en las que participé con mi difunto esposo de todos los entusiasmos y de todas las incertidumbres propias de la iniciación de una obra tan grandiosa como la que hoy ve realizada esta digna Sociedad y que llena de fervor le de gracias a Dios por haber permitido que los sacrificios de aquelos esforzados varones que pensando en su amada tierra quisieran honrarla como se merece, han encontrado todo el eco y todo el calor necesario en los asociados que les sucedieron para hacer que los ideales de todos culminaran en la hermosa realidad que representa el Palacio grandioso próximo a inaugurarse.

Permítame también que exprese mi felicitación más calurosa para usted y para los señores de la Junta de su digna Presidencia que han podido llevar a término con su amorosa e inteligente tenacidad la inmensa labor de terminar el edificio Social que dotando a la Habana de la más bella de sus construcciones servirá para exaltar ante propios y extraños los prestigios de la tierra amada y no olvidada nunca, a la par que la fecunda labor que realizan los asturianos en esta República no menos querida.

Y permítame también señor Presidente que al mismo tiempo que hago patentes mis alegrías asociándolas a las que legítimamente experimentan en estos momentos todos cuantos algo tienen en la sangre o en el alma de asturianos, consigne en este escrito mi profundo reconocimiento por la generosa conducta con que el Centro Asturiano ha tratado siempre a aquellas personas que estuvieron vinculadas a los esforzados fundadores de la Sociedad cuyo espíritu ha de sentir las vibraciones de felicidad que a todos nos acompañan al ver sobrepasados en realidad sus más hermosos ensueños de grandeza, en el imponente y magnífico edificio que es orgullo de esta República.

Quedo de usted muy respetuosamente.

María de Musset Vda. de NORIEGA

CENTRO MONTAÑES

DISTINGUIDAS DAMAS Y DAMITAS DE LA SECCION DE INICIATIVAS TOMARAN PARTE EN LOS ACTOS DE LA FIESTA ANIVERSARIO DE LA TROPICAL. ACTUALMENTE ESTA SECCION ESTA CONFECCIONANDO LOS ESCAPULARIOS QUE HAN DE IR EN LOS KIOSKOS. AUMENTA LA ANIMAION POR LA FIESTA.

El lunes último tuvieron su sesión las componentes de la Sección de Iniciativas tomándos interesantes acuerdos para cooperar al mayor auge de la fiesta aniversario del Centro, el día 4 de Diciembre, en los jardines de "La Tropical".

Varias comisiones tendrá a su cargo el desempeño de las flores, los kioskos y otros atractivos que forman parte del colosal programa.

Actualmente están confeccionando las cintas para el número de las bicicletas y los escapularios para el kioskos en que han de colocarse.

EL BANQUETE RESULTARA GRANDIOSO

Los últimos informes recibidos nos muestran que sigue aumentando la petición de cubiertos para el gran banquete de la confraternidad montañesa que tendrá lugar a las 12 en punto del día 4 de Diciembre, en los jardines de "La Tropical".

A medida que se acerca día tan memorable, se nota mayor entusiasmo y todos se preparan para concurrir en una u otra forma.

Los preparativos de la romería toca a su fin y las comisiones derivadas del Comité Permanente de la fiesta están dando cuenta de sus labores.

UNA CABALGATA POR EXCELENCIA

No había anunciado todavía esta noticia, pero hoy con gusto lo publicamos, ya que para el día de la fiesta recorrerá algunas de las calles más céntricas de la Habana, sinnúmero de automóviles con el glorioso estandarte montañés, el Coro de los Picayos y la Legión de Danzantes.

Hay un considerable número de adhesiones para dicha cabalgata y su composición será un aliciente más que tendremos ocasión de palpar el día de la fiesta.

LA COMISION DE MUSICA

Dos orquestas, manubrios, pito y tambor, será la música que amenice los bailes así como los típicos que no faltarán en romería tan extraordinaria.

Los bailadores podrán aprovechar la abundancia de estos números.

LAS INVITACIONES PARA LA FIESTA

Como hemos anunciado, el público podrá concurrir siempre que alguno de los asociados les haya proporcionado invitación para el acto, por ser éste el acuerdo existente, con invitación.

VALIOSOS REGALOS PARA LOS ACTOS DE LA FIESTA

En breve daremos a la publicidad una lista detallando los múltiples obsequios que viene recibiendo el Centro Montañés para los diversos actos que tendrán lugar en la romería del día 4 de Diciembre.

Esto constituye un éxito del Comité Permanente, que por todas partes está recibiendo adhesiones a su valiosa organización.

NOTAS SOCIALES

Elena

Elena es la maestra de escuela. Y las mil y una preocupaciones de las aulas han destrozado su salud. Elena está delgada, débil, cansada y enfermiza. ¿Qué podrá Elena hacer?

Bacalaol del Dr. Richards

Estas Tabletas del más puro aceite de hígado de bacalao son verdaderos Salvavidas. Restaurarán sus flacas energías y devolverán a su hermoso rostro la vida y el color. Aumentará de tres a cinco kilos de carnes sanas y fuertes en muy pocas semanas. ¡Y, entonces, Elena volverá a ser la activa maestra de escuela, la amada de todos. Todo esto hacen las vitaminas VIVAS del Bacalaol en cualquier época del año! (24)

Para Engordar

BACALAOL

DEL DR. RICHARDS

Para aumentar en peso, fuerza y salud

Tabletas de Aceite de Hígado de Bacalao

Sin Olor Ni Sabor

GENTRO ASTURIANO DE LA HABANA

SECRETARIA

De orden del señor Presidente de este Centro Asturiano se anuncia, para conocimiento de los señores socios, que por acuerdo de la Junta Directiva a propuesta de la Comisión de Festejos, los actos a celebrar el domingo próximo, día veinte de este mes de Noviembre, sean los siguientes:

1.—De 10 a 12 a. m. Recepción oficial a las Autoridades, Cuerpo Diplomático, Corporaciones, Sociedades, etc., etc., exclusivamente por invitación.

2.—De 2 a 4 de la tarde. Recepción a los Comités y Facultativos de las Delegaciones, exclusivamente por invitación.

3.—De 6 de la tarde a 12 de la noche, concierto de piezas selectas, no bailables, para los señores socios que deseen concurrir, siendo requisito indispensable la presentación del carnet de identificación y del recibo de la cuota social que acredite estar al corriente en el pago de la misma.

Habana, 16 de Noviembre de 1927.

E. CIMA, Secretario.

10563 3 d-17

M.E.C.D. 2016

VETO DEL ALCALDE AL ACUERDO DE LA CAMARA MUNICIPAL RELATIVO A LA DESIGNACION DE ALCALDES DE BARRIO

También fué vetado por dicha autoridad el acuerdo nombrado al señor Sergio Potts y Escarrá secretario de la comisión del Impuesto Territorial, por ser esta designación de su incumbencia

El Alcalde remitió ayer al Presidente del Ayuntamiento, el siguiente veto:

RESULTANDO: que el Ayuntamiento, en sesión ordinaria celebrada el día siete del pasado mes de Octubre, adoptó el acuerdo de declarar que en cumplimiento de la vigencia del artículo 99 de la Ley Orgánica de los Municipios, aclarado por la Sentencia número 515 de 28 de Junio de 1927, de la Audiencia de la Habana, corresponde a la Cámara Municipal el nombramiento de los Alcaldes de Barrio de este Término, cuya remoción corresponde en esta oportunidad, en atención a haberse renovado totalmente el Ayuntamiento y que por el señor Alcalde Municipal se remita relación de las personas que ocupan los cargos de Alcaldes de Barrio y fechas de su designación.

RESULTANDO: que el anterior acuerdo fué devuelto, con sus objeciones, por este Ejecutivo, toda vez que, teniendo en cuenta los fundamentos legales aducidos por nuestro Tribunal Supremo de Justicia en su sentencia de 30 de Junio de 1909, claro se comprende que es al Alcalde a quien corresponde el nombramiento de los Alcaldes de Barrio, en virtud de que ellos, de acuerdo con el artículo 98 de la Ley Orgánica de los Municipios, ejercen y representan por delegación la Autoridad Municipal, motivos por los cuales esperaba que la Cámara Municipal dejara sin efecto el acuerdo que devolvía a los efectos del artículo 156 de la Ley Orgánica de los Municipios.

RESULTANDO: que el Ayuntamiento, en sesión ordinaria celebrada el día veintiocho del pasado mes de Octubre, ratificó el acuerdo adoptado el día siete del propio mes, constante la ratificación en la siguiente forma: — 'El doctor Acevedo manifiesta que el veto del Ejecutivo plantea un problema que no ha sido objeto del acuerdo del Ayuntamiento, cual es el del derecho a hacer los nombramientos de Alcaldes de Barrio, citando al efecto los Considerandos de la sentencia del Tribunal Supremo, por la que se declaró inconstitucional el artículo ciento cuatro de la Ley Orgánica de los Municipios, cuando sólo se acordó por el Ayuntamiento, en uso de sus facultades, interesar el envío de la relación de las persona que ocupan aquellos cargos y fechas de sus nombramientos, prescindiendo en absoluto de los fundamentos que el autor de la moción tuvo a bien hacer y sobre los cuales no recayó acuerdo alguno; apoyando esta proposición los señores López y Alvarez Builla'. Finalmente 'y puesta a votación la proposición del señor Acevedo resulta aceptada por diez y ocho votos contra dos, quedando en su consecuencia ratificado el acuerdo en la forma aclarada por el doctor Acevedo.'

RESULTANDO: que este último acuerdo fué comunicado a esta Alcaldía con fecha cinco del presente mes de Noviembre.

CONSIDERANDO: que la moción del Concejal señor Alvarez Builla, según consta en el acta de la sesión, termina proponiendo lo que copiado a la letra dice: — 'Se acuerda declarar que en cumplimiento de la vigencia del artículo 99 de la Ley Orgánica de los Municipios, aclarado por la sentencia número 515 de 28 de Junio de 1927 de la Audiencia de la Habana, corresponde a esta Cámara Municipal el nombramiento de los Alcaldes de Barrio de este Término, cuya remoción corresponde en esta oportunidad en atención a haberse renovado totalmente el Ayuntamiento. — Que por el señor Alcalde Municipal se remita relación de las personas que ocupan los cargos de Alcaldes de Barrio y fechas de su designación'.

CONSIDERANDO: que la moción mencionada fué aprobada íntegramente, constando la aprobación en los siguientes términos: 'Pedido por el señor Alvarez Builla se apruebe dicha moción, el Ayuntamiento así lo acuerda por unanimidad de 23 votos'.

CONSIDERANDO: que sentados los anteriores antecedentes, es visto que al devolverse a este Ejecutivo el acuerdo de referencia no partió de supuestos erróneos, pues resulta evidente que lo aprobado por el Ayuntamiento abarca dos extremos: primero, la declaración del derecho que estima le corresponde de nombrar los Alcaldes de Barrio; y segundo, la solicitud del envío de la Lista de los Alcaldes de Barrio y fechas de sus designaciones, debiendo entenderse —por razón del contexto general de la moción aprobada—que dichos dos extremos están íntimamente ligados, ya que el segundo tiene como base al primero, toda vez que si se desea conocer los nombres de las Alcaldes de Barrio y fechas de sus designaciones no se debe a otra causa que al hecho de que se estima que, por virtud de haberse renovado totalmente el Ayuntamiento, ha llegado la hora de nombrar los Alcaldes de Barrio y que esos nombramientos debe hacerlos el Ayuntamiento.

CONSIDERANDO: que de acuerdo con el segundo párrafo del artículo 156 de la Ley Orgánica de los Municipios, en caso de que el Alcalde devuelva la copia de un acuerdo el Ayuntamiento discutirá de nuevo el asunto, y si después de esta segunda discusión, las dos terceras partes del número total de Concejales que, según la Ley, debe tener, votaran en favor del acuerdo, éste será ejecutivo y se comunicará así al Alcalde, de lo que resulta la necesidad de poner a votación el acuerdo vetado, tal y como aparece redactado en el acta de la sesión, sin que pueda admitirse que se desvirtúe dicho acuerdo ni se le modifique sustancialmente.

CONSIDERANDO: que no se puso a votación el acuerdo devuelto por este Ejecutivo sino que se puso a votación una proposición del Concejal señor Acevedo, que fué aprobada por diez y ocho votos, y esta proposición modifica tan sustancialmente el acuerdo del Ayuntamiento que le suprime el primer extremo referente a declarar que a ese Organismo corresponda el derecho de nombrar los Alcaldes de Barrio y que ha llegado la oportunidad de nombrarlos, quedando reducido el acuerdo a su segundo extremo referente a que se envíe por este Ejecutivo una relación de las personas que ocupan dichos cargos y fechas de su designación, y si bien es cierto que el primer extremo no fué ratificado por el Ayuntamiento, que aceptó, por tanto, la objeción de este Ejecutivo, no es menos cierto que el segundo extremo fué ratificado partiendo la Cámara del erróneo supuesto de que él era todo el acuerdo y no una consecuencia, como efectivamente es, del extremo primero, todo lo cual produjo las naturales confusiones entre los miembros de ese Ayuntamiento, de tal modo que fué preciso rectificar la votación dos veces, reconociendo el Concejal señor Casariego que había votado que sí porque a pesar de haber votado las dos veces anteriores que no lo hizo realmente por no darse cuenta y manifestando el Concejal señor Sánchez que la votación fué adversa en su inicio en cuanto a ratificar el acuerdo.

CONSIDERANDO: que el artículo 158 de la Ley Orgánica de los Municipios determina que los acuerdos ejecutivos podrán ser suspendidos por el Alcalde, cuando a su juicio, fueren contrarios a la Constitución, a los Tratados, a las Leyes o a los acuerdos adoptados por el Consejo Provincial dentro de sus atribuciones propias, especificando en cada caso. los preceptos que estimare infringidos y el concepto de la infracción.

CONSIDERANDO: que al ratificarse el acuerdo, devuelto por este Ejecutivo, se hizo la ratificación contrariándose lo que, preceptúa el segundo párrafo del artículo 156 de la Ley Orgánica de los Municipios, por lo que procede suspender el mencionado acuerdo.

RESUELVO:

SUSPENDER el acuerdo adoptado por el Ayuntamiento en la sesión ordinaria celebrada el día veintiocho del pasado mes de Octubre, por el que se ratificó el adoptado en la sesión ordinaria celebrada el día siete del propio mes relativo a interesar el envío de la relación de las personas que ocupan los cargos de Alcaldes de Barrio y fechas de sus designaciones por no haberse puesto a votación el acuerdo devuelto tal y como aparece redactado en el acta de la sesión correspondiente, infringiéndose el artículo 156 de la Ley Orgánica de los Municipios. Comuníquese al señor Presidente del Ayuntamiento a los efectos del artículo 159 de la Ley Orgánica de los Municipios y a los señores Secretario de Gobernación y Gobernador de la Provincia a los efectos del artículo 160 de la expresada Ley.

EL SECRETARIO DE LA COMISION DEL IMPUESTO TERRITORIAL

También el doctor Gómez Arias firmó ayer este otro Veto:

Tengo el honor de devolver con mis objeciones el acuerdo adoptado por el Ayuntamiento en la Sesión Ordinaria celebrada el día 28 del pasado mes de Octubre y relativo a la designación que se hace por esa Cámara Municipal del doctor Sergio Potts y Escarrá, para el cargo de Secretario de la Comisión del Impuesto Territorial.

De acuerdo con el artículo 110 de la Constitución de la República, corresponde a los Alcaldes la facultad de nombrar y remover los empleados de su Despacho, y según Sentencia del Tribunal Supremo de Justicia de Cuba, de 30 de Junio de 1909, debe entenderse por empleados del Despacho del Alcalde a los que auxilien a éste bajo sus órdenes para el desempeño de las funciones activas que se le atribuyen y que no puede desempeñar personalmente, por completo, en razón a la multiplicidad y variedad de los servicios municipales.

El artículo 12 de la ley de Impuestos Municipales declara que el Secretario de la Comisión del Impuesto Territorial es empleado de la Administración Municipal por lo que resulta indiscutible que al Alcalde y no al Ayuntamiento corresponde el nombramiento de ese empleado, de acuerdo con la doctrina sentada por la Sentencia de 30 de Junio de 1909 por el Tribunal Supremo de Justicia a que anteriormente me he referido.

Ejercitando este Ejecutivo el derecho que la Constitución la confiere designó oportunamente al señor Francisco Castro y López, para el cargo de Secretario de la Comisión del Impuesto Territorial, como anteriormente habían ejercitado estos mismos derechos los Alcaldes de este Término a partir de la fecha en que fué declarado inconstitucional el artículo 104 de la Ley Orgánica de los Municipios.

Espero que esa Cámara en vista de las razones expuestas, dejará sin efecto el acuerdo que devuelve a los fines del artículo 156 de la Ley Orgánica de los Municipios.

Del Ayuntamiento con la mayor consideración.

CONDENADO A PRISION UN JEFE DE LOS PIELES ROJAS

ANTLERS, Estado de Oklahoma, Noviembre 17.—(A.P.)—Las leyes penales modernas de los blancos prevalecieron sobre la ley no escrita de los pieles rojas al ser condenado hoy Víctor M. Locke, de 51 años, y exjefe de la tribu de los Choctaws, a diez años de prisión por la muerte de Abner Battiest.

Un jurado le declaró culpable de homicidio, decidiendo que no estaba loco la noche del 16 de Septiembre, cuando mató a Battiest.

Muchos tribeños habían pedido a Locke, que siempre tuvo mucha influencia en los asuntos de la tribu, para que protegiese a las mujeres indias, que eran maltratadas por Battiest. Hablando ante sus jueces, Locke dijo que ni se acordaba del hecho.

Según los testigos, Locke y su víctima pelearon por las libertades que el último se tomaba con las muchachas piel-rojas, las que el primero se creía obligado a proteger.

Poco antes del sangriento suceso el padre de Locke fué abofeteado por Battiest, por el mismo motivo dicho antes, y esto decidió al matador a dar fin a la vida del que consideraba ya su enemigo.

Locke fué destituído en 1923 como superintendente de cinco tribus de Okahoma, y últimamente estaba en mala posición económica, a pesar de que en otro tiempo vivió desahogadamente.

175 MUERTOS, EN LA LUCHA POR LA PROHIBICION

WSHINGTON, Noviembre 17.—(S. R.) El Senador Edwards de Nueva Jersey dice que en los siete años de prohibición alcohólica han sido muertas ciento setenta y cinco personas por resultado de la persecución, de las cuales cuarenta y nueve eran agentes oficiales.

El Ministro venezolano en Cuba, señor Arraiz, no fué sustituído

El señor Bianchi, de quien se dijo venía a ocupar el cargo es el ministro de Chile

Hace días publicamos un cablegrama en el que se anunciaba que había salido para esta Ciudad el señor Manuel Bianchi, con objeto de hacerse cargo de la Legación de Venezuela.

El señor Bianchi ha salido, efectivamente, para Cuba; pero no viene como Ministro de Venezuela, sino de Chile, país éste al que representa cerca del Gobierno de Caracas y del de la Habana.

Al frente de la Legación de Venezuela continuará el distinguido diplomático señor Rafael Angel Arráiz, quien ejerce desde hace años las funciones de Ministro de su país entre nosotros.

La errónea información del retiro del señor Arráiz, debida a una explicable confusión, ha dado motivo para que una vez más se pusieran de manifiesto las simpatías de que goza en nuestra sociedad, pues muchas personas de su amistad se disponían a organizar actos en su honor como despedida.

Amigos nosotros del culto Ministro de Venezuela, en quien vemos a un antiguo compañero de profesión porque procede de las filas del periodismo, nos complace mucho, al igual que complacerá a cuantos cultivan su trato, saber que continuará al frente de la Legación de su país, al que sirve con insuperable celo.

ES INTENSA LA CAMPAÑA CONTRA BRATIANO

Un diputado presentó ayer en el parlamento una larga lista de irregularidades del gobierno

BUCAREST, nov. 17 (U. P.)—M. Junian, diputado por el partido agrario, acusó hoy en el Parlamento el Gobierno de Bratianu y a este efecto presentó una larga lista de ilegalidades que dice cometidas por ese Gobierno, comenzando por el arresto de Manoilescu, enviado del príncipe Carol, y terminando con la absolución del ex subsecretario de Hacienda, a quien se acusaba de conspirador

Ha sido ese el primer paso de la nueva ofensiva contra Bratianu, que el profesor Nicolás Yorga, líder del partido agrario, y Maniu, líder parlamentario de este partido, han organizado para derrocar al Gobierno actual.

El diputado Junian expresó desaprobación por el veredicto del tribunal militar que el propio Gobierno había designado, y que absolvió a Manoilescu por 3x2 votos. Se acusaba al ex funcionario de Rumanía de conspirar para derribar al Gobierno, por haber traído al país cartas que el ex príncipe heredero había dirigido a su madre y los periódicos rumanos.

El ministro del Interior, Octavio Goga, replicando a Junian, hizo saber a los agrarios que el Gobierno impondría enérgicas medidas de intentarse molestar al primer ministro Juan Bratianu. Pero, Juanin, en tono de desafío, replicó que no cedería una sola pulgada. Dijo que no tenía interés en cooperar con el partido de Bratianu.

SE BATE UN HERMANO DE MANOILESCU

BUCAREST, noviembre 17 (A. P.)—Gregorio Manoilescu, hermano del ex funcionario recientemente absuelto por un consejo de guerra de la acusación de conspirar contra el Estado, se batió hoy con Víctor Papacostea, hermano del individuo que se cree que denunció a Mihail Manoilescu al Gobierno.

Los dos adversarios cambiaron dos balas de pistola cada uno, mientras llovía copiosamente, pero a semejanza de tantos otros duelos, los proyectiles no hicieron daño alguno. La única variante de lo acostumbrado fué que los duelistas no se reconciliaron sobre el campo.

SE HA VUELTO A CASAR EL BAJO CHALIAPIN

BERLIN, Noviembre 17.—(U.P.)—Los amigos de Feodor Chaliapin, el gran cantante de ópera, se enteraron hoy de que se había casado secretamente con María Petzold, después de su divorcio en Moscú.

La noticia se reveló al presentar Chaliapin a Miss Petzold, que había sido su compañera durante una excursión de conciertos por Europa, como su esposa.

Chaliapin se ha negado a tratar del asunto, y aun decir a sus amigos más íntimos el lugar de la boda, aunque indicó antes de llegar a Berlín que la ceremonia había tenido lugar hace una semana.

LA CIUDAD DE ZINOVIEF CAMBIA DE NOMBRE

MOSCU, Rusia, Noviembre 17. —(A.P.)—La reciente expulsión de Gregorio Zinovieff del partido comunista por sus actividades de oposición, ha sido seguida por una petición para que se cambie el nombre de la ciudad de Zinovievsk por Dzerjinsk. La solicitud ha sido trasmitida al Comité Central Comunista.

La ciudad de Zinovievsk en la Ukrania Central, se llamaba antes Eliavetgrado, y se le dió el nombre de Zinovieff para honrar a éste, recordando que pasó los primeros años de su vida allí. Si la petición del cambio es concedida, la ciudad pasará a llevar el nombre de Félix Dzerjinsky, último presidente del Consejo Supremo Económico y fundador de la Cheka o Policía Secreta Comunista.

HOY SE REUNE LA FACULTAD DE MEDICINA Y FARMACIA

Para hoy a las diez a. m., ha sido convocada la Facultad de Medicina y Farmacia con el fin de celebrar Junta de Profesores y conocer el informe que presenta a la misma el señor Decano relacionado con los actuales acontecimientos.

Esta reunión se efectuará en el local de Zanja y Belascoaín.

NOTICIAS DE LA JUDICIAL

UN INDIVIDUO DETENIDO POR ESTAR ACUSADO DE CONTRABANDISTA PRESTO FIANZA, PERO VA A SER EXPULSADO

Un individuo acusado por el señor Cowley de la sustracción de 150 pesos y varios documentos privados con los que trató de realizar importantes estafas de dinero en esta ciudad

AMENAZAS Y LESIONES

En la Policía Judicial denunció ayer Demetrio Fernández Bueno, vecino de Cocos y Piñera, en el Cerro, que fué dependiente de la bodega situada en Montoro y Bruzón, de la propiedad de Ricardo Suárez, quien al verlo ayer por aquel barrio lo maltrató de obra y amenazó con darle muerte si persistía en seguir concurriendo a esos lugares, pues lo hacía con el propósito de arrebatarle sus marchantes, extremo que es completamente incierto. El denunciante fué reconocido en el primer centro de socorros de lesiones de carácter leve.

SIN FONDOS

Agustín Roa y Vara, vecino de Amargura 66, denunció en la Policía Judicial, que un individuo nombrado Francisco Olive, le compró mercancías por valor de 72 pesos, dándole en pago un cheque contra el Banco Comercial por esa suma, pero al presentarlo al cobro le fué rechazado con el informe de que el librador carecía de fondos.

El mismo señor Roa acusó del mismo delito a José R. Bárcena, que lo estafó de la misma manera la suma de 50 pesos.

ESTAFAS

En la Policía Judicial denunció en la tarde de ayer Fausto Marín Rodríguez, vecino de Aguiar 72, que le entregó en calidad de depósito a Marcelino Blanco, dueño de la bodega situada en Figuras y Puerta Cerrada la suma de 150 pesos, de la cual dió fe el Notario Elio Roselló y fué testigo de la entrega el doctor Carlos Morales, pero ahora resulta que el Blanco se niega a devolver el dinero, por lo que se considera estafado.

—En las oficinas de la Judicial denunció ayer Jacobo Levy, vecino de Santa Clara 27, que le vendió a S. Nemtzow, establecido en Lamparilla 106, determinada cantidad de telas por valor de sesenta pesos, entregándole dicho señor dos cheques por las sumas de $25.50 y $34.50, autorizados por Benjamín Colton y con cargo a la Sucursal del Banco de Canadá de Guanajay, pero al presentarlos al cobro se los devolvieron con el informe de que el girador había cerrado la cuenta, por lo que se considera estafado.

El agente Miguel Angel González arrestó al acusado Nemtzow, quien manifestó que estaba dispuesto a pagar al denunciante el importe de los cheques en cuestión. En vista de esto quedó en libertad y citado para ante el señor Juez de Instrucción de la Sección Primera.

SE APROPIO EL DINERO

En la Judicial denunció Casimiro Navarro Pulido, vecino de Herrera 17, que su carrero-vendedor, nombrado Santiago Cárdenas Naranjo, se apropió de cuentas de varios marchantes por valor de trece pesos, marchándose de la colocación, pero más tarde ha vuelto a cobrarle a otros marchantes, haciéndoles creer que continuaba siendo empleado de la vaquería, cosa completamente falsa.

DESAPARECIDO

Jesús Reguera Montalván, vecino de Real 14, en San Francisco de Paula, participó en la Policía Judicial, que el día 15 del actual salió de su domicilio su menor hija María Reguera Valdés, para dirigirse en busca de trabajo al taller de envoltura de dulces que existe en la calle de San Miguel 18, y como quiera que no ha retornado a su hogar, teme que le pueda haber ocurrido alguna desgracia.

HURTOS Y ESTAFAS

En la Judicial denunció Alberto Cowly y Embil, vecino del Reparto Miramar, que de las oficinas que tiene en la Manzana de Gómez y en un descuido del denunciante, un individuo nombrado Salvador Varona le sustrajo del bolsillo del saco una cartera en la que guardaba la suma de 130 pesos y un documento privado, suscrito por el doctor Teodoro Cardenal, por el Varona y el exponente, relativo a la comisión que les corresponde en caso de venderse el Central Porvenir, ubicado en el término Municipal de Santa Ana, de la propiedad de los señores Juan Bautista Cañizo y Mario Valdés Mora. Asimismo le sustrajo el Varona un talonario de cheques de su cuenta nificando que el citado Varona descorriente en el Banco de Canadá, sig pués de confesarse autor le suplicó que no lo acusara, pues le devolvería todo lo sustraído; pero es el caso, que se ha enterado que con la libreta de cheques ha estafado a los propietarios del restaurant Dos Hermanos la suma de sesenta pesos, por cuyo hecho se le instruye una causa en el Juzgado de Instrucción de la Sección Primera.

Agreg; el señor Cowly, en el día de ayer después de haberse vendido el Ingenio, Varona, aprovechándose de que tenía en su poder el documento, se presentó en la Manzana de Gómez y trató de cobrarle al doctor Jorge Alfredo Belt la totalidad de la comisión, pero no pudo conseguirlo por haber sido decretada la retención de la comisión, en otra causa que se le sigue al Varona por estafa en el Juzgado de Instrucción de la Sección Cuarta.

Y por último, dice el denunciante que Salvador Varona trata de embarcarse para los Estados Unidos para eludir la acción de los Tribunales de Justicia.

CHEQUE SIN FONDO

En la Policía Judicial denunció Leandro Maruri Allende, vecino de Mercaderes 19, que un individuo que se nombra Heliodoro Cabrera solicitó que le cambiara un cheque contra el Banco de Digón y Hermanos, por la suma de 75 pesos, pero al presentarlo al cobro lei nformaron que dicho individuo ni siquiera ten.a cuendera estafado. ta en la casa, por lo que se consi-

IMPORTANTE ESTAFA

En la Judicial denunció ayer Ruperta Rodríguez Huerta, vecina de Lealtad 129, que Marcelino Rodríguez López, obtuvo un contrato de la Secretaría de Obras Públicas, para el desmonte, carga, transporte y descarga de material de relleno para las obras del Malecón, por el cual dicho señor se comprometía a realizar esos trabajos a razón de cincuenta centavos el metro. La denunciante se comprometió con el acusado a pagar los jornales de los obreros y otros gastos, otorgándole un poder el Rodríguez ante el notario doctor Massana, pero con posterioridad dicho individuo le retiró el poder en la Notaría del doctor Marill.

Al presentarse la denunciante en la Secretaría de Obras Públicas para cobrar el importe de la cantidad de tierra sacada se encontró que ese crédito estaba afectado en la cantidad de mil trescientos pesos por deuda del Rodríguez al señor Abelardo Mola.

Finalmente dice la denunciante que ella le aportó al Rodríguez para la realización el negocio la suma de cinco mil pesos, estimándose por todo lo expuesto, perjudicada en dicha suma de dinero.

El agente Miguel González procedió a la detención del acusado, que llevó a cabo en horas de la noche de ayer, para ser presentado ante el señor juez de Instrucción de la Sección Primera.

CONTRABANDISTA DETENIDO

El agente Máximo Díez, cumpliendo instrucción del jefe de la Judicial señor Alfonso L. Fors, arrestó ayer al conocido contrabandista José Ramón Alvarez Alvarez, (a) "Felipe", que en días pasados fué detenido por pesar sobre él una grave acusación.

En aquella ocasión, el Juzgado dispuso el ingreso del acusado en la Cárcel; pero al ser procesado ayer y prestar la fianza que se señaló para disfrutar de libertad provisional, fué vuelto a detener por la Judicial para ser remitido al calabozo de la Policía Secreta hasta que se tramite su expediente de expulsión.

CUBANOS QUE REGRESAN DE PARIS A LA HABANA

PARIS, nov. 17 (U. P.)—El sábado salen para la Habana: Ursulo Dobal, miembro del servicio consular, y su esposa; el general Matías Betancourt y familia; José Bens; coronel José Guerrero; coronel Serafín Espinosa, y Augusto Fernández y esposa.

El martes embarcarán para la Habana, vía Nueva York, los marqueses de San Miguel de Aguayo.

Anúnciese en el Diario de la Marina

EN EL IMPERIO DE LA MODA

PARIS, noviembre 17 (Por **Hazel Reavis**, redactora de modas de A. P.)—Hay un dicho parisiense que afirma que lo que la mujer luce en sus pies es una indicación de lo que encierra su mente. De aplicarse este dicho estrictamente es de suponerse que la mentalidad femenina tiende hacia la sencillez. Porque el calzado, a juzgar por los estilos en boga hace un año, cada día es más sencillo.

Recientemente tuvo efecto en París una exposición de obras de peletería, en la cual figuraron centenares de fabricantes europeos de calzado. Por todas partes podía verse que el calzado de adornos aparatosos había pasado de moda. El calzado "dernier-cri", deriva su elegancia, únicamente de la belleza de sus líneas y de los colores en que se presenta.

Los modelos en que se combinaban tres y cuatro matices distintos van desapareciendo gradualmente. Para reemplazarlos se ofrecen hoy estilos en que sólo alternan dos colores, predominando el castaño y los tintes de "pastel". El negro, por supuesto, ya sea opaco o charolado, continúa siendo uno de los colores "chic".

Uno de los tonos que, al parecer, estará en boga en el Invierno, será el azul, ya sea el azul marino o el azul opaco, en distintas variaciones de intensidad.

Los estilos más interesantes son los confeccionados para las damas que se proponen visitar los centros elegantes en que se rinde culto a los deportes invernales, haciendo resaltar los colores blanco, champagne, verde pálido y rojo bermellón. La cabritilla es el material favorito, combinado con la gamuza y el charol.

Por lo que respecta al calzado de "soirée" los estilos que se brindan a las damas elegantes lucen bellísimos bordados rusos en las punteras y en los tacones y hebillas incrustadas con piedras de colores. Aunque predominan los tintes "pastel", salpicados por líneas de colores brillantes, su confección es sobria y en un todo de acuerdo con la sencillez predominante.

El calzado de satín negro, con salpicaduras de oro y plata, continúa en boga para uso vespertino y nocturno.

Es un hecho indiscutible que el fumar es un hábito de moda entre las damas del gran mundo. Acatándolo, los modistos de París se dedican en la actualidad a confeccionar vistosas prendas para las fumadoras elegantes.

Una de las bolsas de mano recientemente lanzadas al mercado tiene compartimientos externos para cigarrillos y fósforos. Un pequeño receptáculo, destinado exclusivamente para los pitillos de "Madame" está hecho del mismo cuero con que se confecciona la bolsa.

Casi todas las bolsas de mano que están hoy en boga tienen hoy compartimientos "ad hoc" para cigarrillos. Un abrigo confeccionado por una gran casa parisina, adecuado para paseos en automóvil, tiene también una división de cuero, a la altura del pecho, para dar cabida a los cigarrillos que "Madame" se proponga fumar mientras su automóvil se desliza raudo por las avenidas del Bois de Boulogne.

Hasta los velos, que nuevamente vuelven a surgir, se confeccionan hoy de acuerdo con las exigencias de las fumadoras, pues penden a la altura de la nariz a fin de que no entorpezcan los movimientos que implica el aproximar el pitillo a los labios. Las damas que gustan de fumar incesantemente, declara Madame Broult, famosa modista y empedernida fumadora, no quieren molestarse levantando el velo cada vez que comulgan con una aspiración de nicotina.

Viene a La Habana el representante del Salvador en la Liga

Manifestó que pronto la Argentina reanudaría sus labores ante la Liga de Naciones

WASHINGTON, D. C. noviembre 17. — (AP). — Gustavo J. Guerrero, ministro de relaciones exteriores del Salvador, salió para la Habana vía Cayo Hueso, para hacer una breve visit antes de continuar para el Salvador.

El señor Guerrero acaba de regresar de Ginebra donde como representante permanente del Salvador ocupa un asiento temporal en el Consejo de la Liga de las Naciones. El señor Guerrero nos manifestó creer que pronto la Argentina reanudara sus labores representando a la América Hispana en la Liga, y que es casi seguro que se le conceda un asiento en elConseo . Al preguntársele si creía que debiera dársele un asiento permanente a la Argentina, replicó: "Soy de opinión contraria a que ninguna acíón hispano-americaa ocupe asiento permanente en el Consejo. Salvador siempre abogó por el proyecto de que se diera un asiento permanente en orden rotativo a los miembros de la América Ibérica, y por lo tanto nos opusimos a las pretensiones que Brasil tuvo el año pasado de ocupar un asiento permanente. Sin embargo, a pesar de la actitud actual de lBrasil, estoy convencido que a la larga reingresará en la Liga, junto con todas las naciones de América que se abstuvieron de participar. La Liga es la fuerza mayor del mundo para asegurar la paz y es preciso que la América Ibérica, así como Europa, cooperen".

Dijo que las actuales dificultades en la Argentina se deben a política interior, en la que los partidarios de la Liga, que son la mayoría de los Gobiernos, se oponían al block contrario a la Liga en el Senado. "Es seguro que las dificultades se subsanarán con el tiempo y que Argentina volverá a participación activa en Ginebra".

El señor Rowe, Director General de la Unión Pan-Americana dió una comida en honor del señor Guerrero y de su espasa a la que concurrieron los miembros panamericanos.

LA APROBACION DEL REGLAMENTO DE TRANSITO

Los concejales convinieron en aprobar el reglamento después de convenientemente arreglado

El presidente de la Cámara Municipal, señor José Izquierdo, con sus compañeros de Consistorio y los señores A. Terry, presidente del Auto Club de Cuba, visitaron ayer en la Jefatura de la Policía Nacional al teniente coronel Perdomo, Jefe de dicho Cuerpo.

El teniente coronel Perdomo había estado a visitar a los concejales para pedirles que aprobaran la Ley de Tránsito, recientemente confeccionada y pendiente de aprobación por el Consistorio, con objeto de poder regular el tránsito, que se rige actualmente por la ley aprobada en tiempos del doctor Freyre de Andrade, es decir, hace doce años, y resulta anticuada.

El Jefe de la Policía Nacional no pudo ver a los concejales y por esa razón éstos acordaron visitarle.

Se convino en un cambio de impresiones, en aprobar la ley, modificándola una comisión formada por el señor Terry y el capitán Corrales, jefe de la Sección de Tránsito, aprobándose inmediatamente la ley en la Cámara Municipal.

REYERTA

En Lincoln y Rivero, en el barrio Azul, por diferencias en el negocio, tuvieron una discusión los sirios Benjamín Hadat, de 31 años, vecino de Lincoln y Céspedes, y Manuel Severo Haluf, de 54 años vecino de Santo Tomás 45, en el Cerro. Este sufrió la fractura del primer metacarpiano derecho y el primero contusiones leves en la cara, cuello y frente.

Ambos fueron asistidos en la Casa de Socorro de Arroyo Apolo.

MENOR LESIONADO

Al caerse jugando en su domicilio sufrió contusiones en la región frontal, con fractura de la lámina ósea, el menor Juan Parodi Romero, de seis años de edad y vecino de Zequeira 39, en el Cerro. Fué asistido en la Asociación Cubana de Beneficencia.

En pro de la sesión única para todos los funcionarios públicos

Los empleados de Obras Públicas efectuaron ayer una reunión con el expresado objeto

En el círculo Carlos Miguel de Céspedes se reunió anoche un grupo bastante numeroso de empleados del Departamento de Obras Públicas con objeto de emprender una activa y entusiasta campaña en favor de la aprobación del proyecto de ley del señor Alfonso, que establece para las oficinas del Estado, la Provincia y el Municipio la sesión única del trabajo comprendida entre las ocho de la mañana y las doce del día.

El acto, que transcurrió cordialmente, fué presidido por el señor Prudencio Fernández, actuando de secretarios los señores Vega, Iñiguez y Andino.

Después de un amplio cambio de impresiones y de un movido debate que duró cerca de tres horas acordóse que una comisión compuesta de los señores Fernández, Iñiguez y Andino visite las dependencias del Estado, Ayuntamiento y Gobierno Civil, para que entre los empleados que en estos lugares prestan sus servicios se proceda a formar delegaciones a una asamblea magna que tendrá efecto el miércoles de la semana próxima, destinada a iniciar en firme la campaña en pro de la sesión única.

Antes de terminar la sesión se acordó también visitar las redacciones de los periódicos para solicitar de éstos su apoyo.

Finalmente se cursaron telegramas al Jefe del Estado y a los Secretarios del Despacho, Alcalde y Gobernadores dándoles cuenta del acto y pidiéndoles su adhesión al proyecto del señor Alfonso.

Demorado el vuelo del hidroplano que adquirió Cuba

El aviador Cobhan comenzó el vuelo de 32.000 kilómetros al Africa del Sur

TETERBORO, Estado de Nueva Jersey, noviembre 17.—(A. P.)— El vuelo a La Habana del hidroplano construído por la Atlantic Aircraft Corporation para el ejército de Cuba ha sido demorado hasta esperar el restablecimiento de Bernt Balchen, el piloto noruego que piloteará el aparato, según anunciaron los funcionarios de la compañía constructora.

EMPEZO EL VUELO DE 32.000 KILOMETROS DEL AVIADOR COBHAM

SOUTHAMPTON, noviembre 17.—(U. P.)—Sir Alan Cobham, el primer aviador a larga distancia de Inglaterra, llegó hoy al puerto aéreo de Hamble procedente de Rochester, en compañía de su esposa, dos mecánicos y un fotógrafo, a bordo de su hidroplano, completando así la primera etapa de su vuelo de 32,000 kilómetros al Africa del Sur. El vuelo, que se proyecta realizar en cuarenta y tres etapas ,dará a Lady Cobham la distinción de ser la primera aviadora mundial a larga distancia.

Cobham hace el vuelo para tratar nuevas rutas aéreas y continuará mañana Burdeos.

A bordo del aeroplano hay una araña, donada como mascota a Cobham por una muchacha de Rochester "porque trae suerte y porque es símbolo de los vuelos que hará Sir Alan en su viaje al Africa".

SERVICIO AEREO CONTINENTAL ENTRE BUENOS AIRES Y NATAL

BUENOS AIRES, noviembre 17.—(A. P.)—Como preliminar del servicio aéreo que se inaugurará en breve entre Tolouse, Francia, y Buenos Aires, se anunciará que la empresa francesa de Latecoere iniciará el martes el servicio continental entre Buenos Aires y Natal, Brasil.

EL EMBAJADOR DE ESPAÑA, EN PALACIO

En las primeras horas de la mañana de ayer estuvo en Palacio el Embajador de España, Excmo. señor Francisco Gutiérrez de Agüera, quien celebró una breve entrevista con el Jefe de la Nación, después de saludarle, co nmotivo de su regreso a Cuba.

Notas de Policía

PRIMERA ESTACION

Una caída

En la casa de salud del Centro Asturiano fué asistido de esguince de la articulación tibio-tarsiana izquierda Enrique Fernández González, vecino de M. Abreu, 5, lesión que se produjo de modo casual al caerse de una escalera en su domicilio.

Un choque

En Oficios y Brasil, chocó el auto 17352, maneado por José María Quintela Gómez, vecino de M. Gómez, 421, con el ómnibus 9 de la empresa "Cuba", que guiaba José González Allón, vecino de Palatino, 35, sufriendo ambos autos averías de poca consideración.

Otro choque

En P. Pérez y Plácido, chocó el auto 16520, manejado por Oscar Raveiro Veitia, vecino de Villanueva, 13, con el auto 15203, que guiaba Octavio Calero Ravelo, vecino de M. Gómez, 463, sufriendo ambos autos averías.

Una caída

En la casa de salud del Centro Asturiano fué asistido de una herida contusa a nivel de la región superciliar izquierda Félix García Alvarez, vecino de Oficios, 14, la que sufrió casualmente al caerse de su pies sobre el pavimento en su propio domicilio.

SEGUNDA ESTACION

Estafa

José Antonio Guevara y Rodríguez, de 57 años, y vecino de Misión, 1, denunció que le entregó a Benigno Navas, del que ignora su domicilio, la suma de 43 pesos para que a su vez hiciera entrega de esa cantidad en la compañía de préstamos establecida en Teniente Rey entre Habana y Compostela, y como a pesar del tiempo transcurrido, no cumplió el encargo, se estima estafado en esa suma.

Lesionado casual

Al caer al pavimento en su domicilio, Ramón González Fernández, de 03 años y vecino de Santa Clara, 2, se produjo una herida y contusiones en la región frontal.

TERCERA ESTACION

Reyerta y lesiones

En el centro de socorro fueron asistidos de lesiones leves Fructuoso García García, vecino de Ricla, 121 y Francisco Rodríguez Gil de Aguirre, 81, los que se produjeron mutuamente al maltratarse de obra en el cafe Martí, sito en Zulueta y Dragones.

Un choque

En Zenea y Bélgica, chocó el auto 15187, que manejaba Manuel López Miraguaya, vecino de Escobar, 132, con el ómnibus 41119 de La Tutelar guiado por Lucio Vega Jiménez, domiciliado en Hornos número 9, sufriendo ambos autos averías de poca consideración.

CUARTA ESTACION

Hurto

Constantino López Regueiro, vecino de Suárez número 131, denunció que de su domicilio, le han hurtado un reloj de niquel y una pluma fuente, todo lo que aprecia en la suma de diez pesos.

Una acusación

El vigilante 1096, arrestó a Isaac Stefano, vecino de San Rafael número 45, por acusarlo el licenciado Rodolfo Fernández Criado, abogado y vecino de 17 y G, de que trataba de tomar posesión del zaguán de la casa Monte número 51, sin estar autorizado para ello, habiendo sido desalojado del mismo recientemente, por sentencia judicial.

El acusado dijo que no eran ciertos los cargos y agregó que había ido a la casa para tratar un asunto con un inquilino de la misma.

QUINTA ESTACION

Detención de un reclamado

El vigilante 1498 detuvo a Julián Aldama Coffigny, vecino de Salud número 79, por hallarse reclamado en juicio que se le sigue por daño y lesiones en el Juzgado Correccional de la Tercera Sección.

Un choque

En Campanario y San Rafael, chocó el ómnibus 29 de orden de la empresa La Precisa, que se dió a la fuga, con el auto 16224, que manejaba Santiago García González, vecino de Carrillo y Campanario, produciéndole averías que aprecia en diez pesos.

Mordeduras de perro

En el centro de socorro fué asistido de desgarraduras de la piel en la región palmar izquierda, Dolores Díaz Doval vecina de General Aguirre número 98, las que sufrió al morderle una perrita de su propiedad.

Sorpresa de un banco de rifas

El capitán de la Quinta Estación con los vigilantes 834 y 549 efectuó un registro previo mandamiento judicial, en la casa Salud número 12, domicilio del asiático León Jam, ocupándose 550 listas impresas del juego conocido por "Paco Pico" las que estaban contramarcadas con números premiados en distintos tiros, un tapete de hule con marcas para jugar al "sacompon", siete dados, dos cubiletes y la cantidad de 117 pesos.

Fueron arrestados el Jam, y su socio de cuarto asiático Emilio Wong, los que pasaron al vivac a disposición del Juzgado Correccional de la Segunda Sección.

SEXTA ESTACION

Hurto

Los vigilantes 256, J. Trigo y 1376, E. Delgado, arrestaron a Alberto Izquierdo, de 40 años y sin domicilio, porque por la madrugada lo sorprendieron en Manrique y Concepción de la Valla, cuando llevaba un bulto conteniendo cinco pares de medias de señoras, dos camisiones de colores, dos camisas y un calzoncillo, sin que pudiera justificar la procedencia de dichas ropas.

El acusado fué enviado al Vivac.

Lesionado casual

Ramón Pérez Hernández, de 22 años y vecino de Estrella 90, fué asistido de una herida en la región superciliar derecha, la que se ocasionó casualmente, al transitar por Reina y Amistad y caer al pavimento.

Amenazas

El vigilante 1570, F. Rodríguez, arrestó a Loiso Domingo, natural de Italia, vecino de Cañongo 1, en el Cerro, por acusarlo Beatriz Delgado Díaz, vecina de Puerta Cerrada letra A, de que constantemente la amenaza sin haberle dado motivo alguno para ello.

SEPTIMA ESTACION

Exceso de velocidad

El vigilante 1799 denunció al auto-cuña número 1729, por transitar por Marina y calle 25 con exceso de velocidad.

Choque y lesiones

El ómnibus 40225 que se dió a la fuga, chocó en Carrillo y M. González, con la carretilla de mano que conducía Manuel Muñiz Rodríguez, vecino de Lucena número 6 el que sufrió contusiones en la región tibial izquierda y compresión toráxica y abdominal.

OCTAVA ESTA0CION

Un arrollado

El menor Manuel Montejo Hernández, de 14 años y vecino de Franco letra F, fué asistido de contusiones menos graves en la muñeca izquierda y en la región auricular del mismo lado, las que sufrió al transitar por Carlos III y Oquendo y ser arrollado por el tranvía 611, de Príncipe y Muelle de Luz, que era conducido por Pedro Roca Pena.

Estafa

Francisco Aranda y Aguado, vecino de Luyanó número 235, denunció que hace cinco meses le entregó a un individuo de apellido Alonso, que reside en el café establecido en Jesús del Monte número 147, la suma de diez pesos, para que le pagara una cuenta y como no lo hizo, se estima estafado.

Le desobedese

Felicia Cárdenas Pérez, vecina de Castillo, 47, denunció que su sobrina Joaquina Cárdenas, de 16 años, a la que tiene a su abrigo, constan-

DECIMA ESTACION

Exceso de velocidad

El vigilante 1279 denunció al ómnibus 34 de la empresa "La Precisa" por transitar con exceso de velocidad por la calle F en dirección a la Habana.

Con una puntilla

En el Hospital Municipal fué asistido de una herida punzante en la región plantar izquierda, Cándido Suárez Hernández, vecino de Zapata número 1, la que sufrió de modo casual en su domicilio al pisar una tabla que tenía una puntilla.

Detención de un circulado

El vigilante 1810 denunció que al pretender detener en Menocal y N. Sardiñas al auto 17939 por hallarse circulado el chauffeur le tiró el auto encima pudiendo esquivar el vigilante el ser atropellado y dióse a la fuga con exceso de velocidad.

Más tarde el mismo vigilante detuvo en R. M. de Labra a Julio Díaz Iglesias, vecino de Luzuriaga 59, por haber tenido confidencias que es el chauffeur del referido auto. Le fué ocupado un revólver sin autorización para usarlo.

Fué remitido al Vivac.

Denuncia de hurto

Benigno Rodríguez Vilarnovo, dueño y vecino de la bodega sita en Valle número 45, denunció que en el día de hoy entró en su establecimiento un individuo al que no conoce que le pidió le despachara una botella de alcohol y mientras entró a la trastienda por ella, desapareció el mencionado individuo hurtándole una caja de cuchillas de Guillet que aprecia en la suma de seis pesos.

ONCENA ESTACION

Menor lesionada

La niña Sixta Roque Dorado, de 6 años y vecina de Santa Catalina letra H, fué asistida de lesiones leves, las que se produjo casualmente, al caerse de un velocípedo en su domicilio.

Apuntaciones de rifas

Los vigilantes 1691, R. Felipe y 1744, L. Ruiz, arrestaron a José Manuel Pérez Balloveras, vecino de Paniagua, 7, porque al verle con otros individuos que se dieron a la fuga, en Atocha y Paniagua, y tratar de arrestarlo, arrojó al suelo un paquete conteniendo cuatro listas de apuntaciones de rifas.

Mordido por un caballo

Miguel Rivero Roque, de 45 años y vecino de Mariano número 29, fué asistido de una herida en el dedo índice de la mano derecha, la que sufrió al ser mordido por un caballo de su propiedad.

DUODECIMA ESTACION

Lesionado casual

Arsenio Espinosa y Rojo, de 26 años y vecino de Santos Suárez número 144, fué asistido de contusiones menos graves en la mano derecha, las que sufrió al caer al suelo casualmente en su domicilio.

Una caída

El menor Orlando González Herrera, de 2 años y vecino de Marqués de la Torre número 7, se cayó de un velocípero en su domicilio, y se produjo una herida contusa en la pierda derecha.

Herido con una navaja

José Peláez González, de 23 años y vecino de Jesús del Monte número 217, fué asistido de una herida en la muñeca izquierda, la que sufrió al resbalársele una navaja que estaba asentando.

M.E.C.D. 2016

ANUNCIOS CLASIFICADOS

ULTIMA HORA

ANUNCIOS CLASIFICADOS DEL "DIARIO DE LA MARINA"

LISTA DE LAS AGENCIAS DE LOS ANUNCIOS CLASIFICADOS

DEL MUELLE A GALIANO

Nº 1.—Obispo y Cuba, Vidriera de tabacos.
Nº 2.—Oficios 32, Vidriera de Tabacos.
Nº 3.—Zulueta y Misión. "Hotel París", Vidriera de tabacos.
Nº 22.—Obispo y Compostela, "La Popular", Vidriera de Billetes.
Nº 10.—Mercado de Colón, 25, "El Gallo".
Nº 9.—Consulado y Animas. Farmacia "Santa Amalia".
Nº 8.—Galiano 11, Panadería "La Flor de Galiano".
Nº 7.—Neptuno y Aguila, Almacén de Víveres "El Aguila".
Nº 6.—Galiano y San Rafael, Almacenes "El Encanto".
Nº 5.—Galiano y Zanja, Café "El Imperial", Vidriera de Tabacos.
Nº 35.—Salud y Lealtad, Farmacia del doctor Luis M. de Laosa.
Nº 4.—Monte y Amistad, Café "Marte y Belona", Vidriera de Tabacos.
Nº 51.—Oficios 50.—Hotel "El Oriente".

DE GALIANO A BELASCOAIN

Nº 18.—San Rafael y Campanario, Café "Las Delicias", Vidriera de Tabacos.
Nº 37.—San Lázaro y Campanario, bodega "La Palma".
Nº 16.—San Lázaro y Belascoaín, Café "Manhattan", Vidriera de Tabacos.
Nº 15.—Neptuno y Belascoaín, "El Gato Blanco", Billetes.
Nº 12.—Belascoaín 118, esquina a Santo Tomás, "La Villa de Navelgas".
Nº 34.—Vives y Figuras, bodega "El Globo".
Nº 32.—Florida y Esperanza, bodega "El Almacén de Florida".

DE BELASCOAIN A INFANTA

Nº 17.—Aramburu 36, Barbería de Guillermo Valdés.
Nº 10.—Infanta y San Rafael, Café "Moderno", Vidriera de Tabacos.
Nº 20.—Infanta y Carlos III, Café "Las Avenidas", Vidriera de Tabacos.
Nº 11.—Monte y Arroyo, "La Sorpresa", Vidriera de Tabacos.
Nº 21.—Monte e Infanta, Café "La Esquina de Tejas", Vidriera de Tabacos.
Nº 52.—Carlos III, número 50, "El Paseo", Café.
Nº 58.—Máximo Gómez 405, Depósito de miel y melado.

VEDADO

Nº 25.—San Lázaro y N., Víveres Finos "El Cisne".
Nº 27.—Calzada y Paseo, Víveres Finos, "La Luna".
Nº 30.—Línea 156, entre 18 y 20. Café "El Imperial".
Nº 42.—11 y K, Bodega "La Flor de Oriente".
Nº 66.—Calle 17 esquina a F, Juan Montalvo.
Nº 36.—23 y 12, Café "El Chalet", Vidriera de Tabacos.

JESUS DEL MONTE, VIBORA Y LUYANO

Nº 33.—Diez de Octubre 147 (Puente de Agua Dulce), Café "La Parra", Vidriera de Tabacos.
Nº 43.—Agua Dulce 10, Taller de Carrocería, de Francisco Venta.
Nº 22.—San Francisco y Buena Ventura, Bodega.
Nº 48.—Porvenir y Milagros, Bodega "La Deportiva".
Nº 23.—Avenida de Acosta y Luz Caballero, bodega "La Ofelia".
Nº 49.—Concepción y Avenida de Acosta, Ferretería "La Verdad".
Nº 29.—Diez de Octubre y San Mariano, Bodega "La Maravilla".
Nº 31.—Diez de Octubre, 614, Farmacia "San Ramón".
Nº 47.—Luyanó y Concha, Café "Luyanó Moderno".
Nº 54.—10 de Octubre 305, "La Viña", Almacén de Víveres.
Nº 57.—Calzada de Jesús del Monte número 10, bajos, Rafael González.
Nº 64.—Diez de Octubre 551, "Los Castellanos".
Nº 65.—Estrada Palma y San Francisco, Vidriera de Tabacos.

ARROYO APOLO Y SANTA AMALIA

Nº 46.—Calzada de Arroyo Apolo, 20. Víveres "La Palma".
Nº 45.—Diez de Octubre 763, Tienda Mixta (Reparto Santa Amalia).

CERRO

Nº 50.—Calzada del Cerro y Domínguez, Víveres "El Almacén".
Nº 59.—Churruca 1-B, esquina a San Cristóbal, Hermanos Castellanos.

MARIANAO

Nº 44.—Real 83, Panadería "La Moderna".

JACOMINO

Nº 40.—San Miguel del Padrón y Dorales, Pedro Muñiz y Carrera.

REGLA

Nº 55.—Maceo 48, Esteban García.

GUANABACOA

Nº 53.—Pepe Antonio 20, Miguel Rivas Guinat.

CASA BLANCA

Nº 56.—Artes 59, Casa Blanca, Lorenzo Carreras.

ORDEN DE LOS ANUNCIOS CLASIFICADOS

A. Alquileres de Casas.
B. Alquileres de Departamentos.
C. Alquileres de Habitaciones.
D. Alquileres de Locales.
E. Alquileres de Garages.
F. Se necesitan.
G. Se ofrecen.
H. Compra y Venta de Fincas.
I. Compra y Venta de Solares.
J. Compra y Venta de Establecimientos.
K. Compra y Venta de Animales.
L. Automóviles.
LL. Dinero en Hipotecas.
M. Bonos y Valores.
N. Compra y Venta de Objetos Varios.
Ñ. Enseñanzas.
O. Hospedajes.
P. Para las Damas.
Q. Compra y Venta de Instrumentos de Música.
R. Maquinarias.
S. Muebles y Prendas.
T. Pérdidas.
U. Para el Hogar.
V. Compra y Venta de Libros.
W. Comidas.

(A) ALQUILERES DE CASAS

(1)—Habana

SUBIRANA Y PEÑALVER

Se alquilan bonitos bajos y altos con sala, comedor, tres cuartos, baño completo intercalado, cuarto de criados, cocina y baño. Las llaves en el puesto de frutas. Informan: teléfono F-2444.
54659 20 Nov.

SE ALQUILA

En Gervasio 52, esquina a Virtudes, un tercer piso, sala, comedor, cuatro habitaciones, baño intercalado y demás servicios, su apoderado en Gervasio 52, bodega. Teléfono U-6273.
U H 53675 20 nv

SE ALQUILA

En Virtudes 119-B esquina a Escobar, hermoso principal, sala, comedor, tres habitaciones, baño intercalado y demás servicios, moderno, su apoderado en Gervasio y Virtudes, bodega, teléfono U-6273.
U H 53674 20 nv

SE alquilan los bajos de Monte 178, entre Carmen y Rastro, acabada de fabricar, preparado para establecimiento. Informan Aguacate 114. Teléfono A-3526. La llave en la mueblería.
U H-53419 21 Nov.

PROPIO PARA OFICINA O FAMILIA DE GUSTO

Alquilo primer piso, Cuba 34. Sala, recibidor, cinco cuartos, dos baños intercalados, comedor, pantry, cocina, cuarto y servicios criados. Llave en los bajos. Informa doctor Lamelas, Cuba 62.
U H 54919 19 nv

O'REILLY 82, ESQ. A VILLEGAS

Se alquila el primer piso. La llave en los bajos. Informan Teléfono I-6015.
U H 55260 18 nov.

CAMPANARIO 40 (ALTOS)

Gran sala, saleta, cuatro cuartos con lavamanos de agua corriente, cuarto de baño intercalado, dos habitaciones mas en la azotea con sus servicios, hermoso comedor al fondo, amplia cocina y cuarto para criado con sus servicios. Para verla de 9 a 5. La llave en los bajos.
U H-55414 19 Nov.

EN $65, se alquilan los espléndidos bajos de la casa Infanta 113, entre San José y Valle, que se componen de portal, sala, comedor al fondo, tres habitaciones, cuarto de criados, servicio sanitario y cocina de gas. La llave en la bodega de la esquina de San José. Informa: García Tuñón, Muralla y Aguiar, Tel. A-2856.
U H-55407 19 Nov.

SE alquila una magnífica casa situada en la Avenida de Washington 10, antes Marina. Tiene portal, sala, comedor, tres cuartos, cocina, servicios sanitarios y patio. Precio $75.00. La llave en la casa de al lado. Informa: García Tuñón, Aguiar y Muralla. Teléfono A-2856.
U H-55403 19 Nov.

PRADO 29, se alquilan los bajos. Se componen de sala, saleta, comedor, ocho cuartos amplios, cuarto doble para criados, cuarto de baño, servicios sanitarios. Tiene además un patio y traspatio. La llave en los altos. Precio $225.00. Informa: García Tuñón, Aguiar y Muralla. Teléfono A-2856.
U H-55405 19 Nov.

SE alquilan varias casitas en Ayesterán 18, al lado del café Mundial. Informan en la misma. Teléfono A 2060.
UH. S 7267 25 nov.

EN $38.00 alquilo primer piso moderno, Figuras 37, entre Monte y Tenerife, amplia sala, dos habitaciones, cuarto baño lujoso y demás servicios. Informan: A 1320.
UH. 55547-48 20 nov.

SE alquila en 60 pesos para corta familia, la linda casita de Amistad 31, altos, sala, comedor, dos habitaciones, cocina, baño intercalado completo, agua caliente y fría en todos los servicios. Su dueño: Sol 96; teléfono A 0510.
UH. 55570 18 nov.

JESUS María 47, por Damas, se alquila barato el 2do. piso, con muchas comodidades. La llave en el 1er. piso. Informes Teniente Rey 30.
U H-55460 19 Nov.

SE alquila en 35 pesos casa, Condesa número 2 esquina a la plazoleta de Anton Recio, tiene sala, comedor y dos cuartos. La llave al lado, carbonería. Informan Reina 54, casa Versalles.
U H-55483 23 Nov.

BAJOS de Jesús María 47, por Damas. Se alquila muy barato un salón con dos puertas metálicas a la calle, propia para establecimiento, taller u oficina. Está abierto a la inspección. Informes: Teniente Rey 30.
U H-55461 19 Nov.

ALQUILO Manrique 23, bajos, moderno, propio para matrimonio, sala, recibidor, dos cuartos, cocina, baño intercalado; llave en los altos. Precio 50 pesos. Informes Campanería, Habana 51. M-7785.
U H 55728 18 nv

ALQUILO Romay 31, lado Monte, espléndidos, lindos altos, propios para familia de gusto, tres cuartos, cocina gas, cuarto baño, bañadera, sala, saleta. Informan Egido 63.
U H 55713 19 nv

EN BELASCOAIN 26

esquina a San Miguel y altos del Banco Canadá, se alquila un piso muy fresco, a la brisa. Tiene hall, comedor, sala, saleta y cuatro habitaciones, cuarto de baño completo, servicios de criados, a familia buena y estable. Allí informa el conserje o en la barbería. Siempre agua, precio situación.
U H 55681 5 dc

ALQUILO SAN LAZARO NUM 145

entre Manrique y Campanario; sala, recibidor, tres cuartos, gabinete, baño intercalado, comedor, servicios. Llave en la misma. Teléfono A-3335.
U H S 7284 21 nv

TEJADILLO 10

Se alquila el segundo piso: con sala, recibidor, cinco habitaciones, baño, hall, comedor, cocina de gas, pantry, cuarto y servicio de criado, para personas que le gusten vivir con decencia. La llave en el 13. Informes Aguiar 43, de 10 a 12 y de 3 a 5. Dr. Calahorra.
U H 55625 21 nv

EN 45 PESOS

Se alquila la casa Omoa 31 entre Fernandina y Romay, de mampostería y azotea con sala, saleta, tres cuartos, cocina y servicios al fondo. La llave en el número 27. Informan por el teléfono I-2478, de 2 a 4 p. m.
U H 55827 25 nov.

TENIENTE REY 92-A

entre Villegas y Aguacate, un moderno piso alto compuesto de sala, saleta, tres habitaciones, comedor al fondo, cocina, baño y servicio y baño de criado; todo cielo raso, agua abundante; tiene motor. La llave en el bajo. Informan Animas 90 teléfonos F-5386 y A-3695.
U H 55639 20 nv

MUY baratas. Véalas. Lindero 1 entre Clavel y Llinás, alquilo casita: sala, dos cuartos, cocina, patio, servicios. Informes: señor Regino, Botica doctor Figueroa, Belascoaín 227.
55663 21 nv

ALQUILERES DE CASAS

GLORIA 204, a pocos pasos de Belascoaín Cuatro Caminos, Cristina, Plaza Mercado, etc., etc., por donde pasan todos los tranvías de la Habana. Precio 34 pesos al mes. Trato directo. Calzada de Jesús del Monte 438 y medio entre Luz y Pocito. Tel. I-1132.
55820 21 nov.

SE ALQUILAN ESPACIOSOS

altos en Aguiar 102, esquina Lamparilla, costado Banco Gelats. Propios para oficina, club o residencia; hermoso decorado, abundante agua por medio de motor eléctrico. Precio situación. Informa: "The Babcock & Wilcox Co.", en los bajos.
55824 30 nov.

CARLOS III, 16

Altos y bajos, compuestos de tres y cuatro habitaciones, sala, saleta, cocina de gas y calentador, agua abundante. Precio 75 pesos. Próxima al Colegio La Salle. Informan F-2134.
55841 22 nov.

SE alquila segundo piso Animas 61, entre Aguila y Blanco, sala, saleta, cuatro habitaciones, baño intercalado, cocina gas. Informa Marina 56, altos, teléfono U-4023.
U H 55622 19 n

EN 100 PESOS

Se alquila la casa Suárez número 85 entre Misión y Esperanza, con dos departamentos independientes, uno para industria o comercio y otro con una cuartería. Abierta todo el día. Informes por el teléfono I-2478, de 2 a 4 p. m.
U H "828 25 nov.

SAN LAZARO 323, ALTOS

Entre Infanta y San Francisco, sala, comedor, cuatro cuartos, baño, cocina de gas y carbón, más un cuarto en la azotea con servicios. La llave bodega esquina a Infanta. Informan Habana 180. Teléfonos M-1541 y F-1941.
S 7309 26 nov.

SE alquilan los hermosos y ventilados altos de la casa calle Campanario 6 con sala, comedor corrido, salet y seis habitaciones. Informan en la misma de 8 a 5.
55842 21 nov.

SE alquila Malecón 7 altos, sala, recibidor, comedor, cuatro habitaciones, baño intercalado. En la azotea cocina y un cuarto de criado con ducha y servicio. La llave en informes en los bajos.
U H 55856 23 nov.

SE alquilas los bajos y altos separadamente de la casa Animas número 168, con sala, recibidor, comedor, tres cuartos, cocina de gas y baño. Precio rebajado. Informan Tel. M-4341.
S 7320 20 nov.

SE alquila la fresca y cómoda casa San Lázaro 288, bajos, con cuatro cuartos, lavabos, baño moderno y para criado y demás comodidades. La llave en el 290. Informan Reina 82. Tel. A-1805.
U H 55872 23 nov.

SE alquilan los bajos de Infanta número 106-F, entre San Miguel y San Rafael, preparados para establecimiento. Informes en San Miguel número 211, altos, esquina a Infanta.
55873 25 nov.

SAN NICOLAS, 162

Próximo a Reina, se alquila el alto; sala, saleta, dos habitaciones, baño y cocina de gas. Agua por motor. Informes: teléfono A-0480.
U. H. 55895 21 Nov.

CARDENAS, 52

Se alquila el primer piso; sala, saleta, tres habitaciones, comedor, cuarto de baño y cocina de gas. Agua por motor. Informes: teléfono A-0480.
U. H. 55896 21 Nov.

REBAJADA. Escobar, 11, bajos, entre San Lázaro y Lagunas. Moderna sala, comedor, cuatro cuartos, baño, sesenta pesos. Dueños: Gervasio 149, altos.
55921 19 Nov.

LAGUNAS 45, tercero Sala y cuarto espaciosos, baño, cinco aparatos, 40 pesos. Precioso pisito. Llaves principal.
55920 19 Nov.

REBAJADA. Esquina de Escobar y Estrella, altos (Estrella, 128). Sala, recibidor, tres grandes cuartos, baño completo con cinco aparatos. Agua abundante. Muy fresca. Alquiler 50 pesos. Dueños, Gervasio, 149, altos, casi esquina a Estrella.
55922 19 Nov.

SE alquilan casas modernas compuestas de sala, dos habitaciones, baño intercalado, comedor y cocina desde $32 a $36 en Jovellar números 30 y 32, entre Espada y Hospital. Informes en las mismas y teléfono A-6775.
55925 19 Nov.

OQUENDO 36 letra B, altos. Sala, saleta y dos cuartos, se alquilan. La llave en informes, en Oquendo 36 letra D.
S-7324 23 Nov.

BAJOS CALZADA

Ayesterán 12, entre Lugareño y Bruzón. Portal, sala, recibidor, tres habitaciones, baño intercalado, comedor al fondo, cocina, calentador gas, servicios criados, patio, agua abundante, espaciosos. Informan en la misma. $60.
U. H. 55940 20 Nov.

TRES casas, compuestas cada una de sala, hall, comedor, dos habitaciones con baño intercalado, todo de primera calidad, situadas en la calle de Aramburo entre las de San Lázaro y Jovellar, Zona Urbana Falla Gutiérrez, su precio varía entre 40 y 55 pesos. La llave e informes en la misma. Teléfono A-8228.
55883 22 Nov.

(2)—Vedado

EN $350 en el Vedado, se alquila espléndida residencia de lujo, amueblada. Dos plantas, garages, casa de criados, jardín. Informan García Tuñón, Aguiar y Muralla, teléfono A-2856.
U H-55404 19 Nov.

19, próximo E, 253, jardín, portal, sala, cuatro habitaciones, comedor fondo, cocina gas, servicio criados, entrada automóvil. No tiene garage. Puede construirse. Llave altos. A-1715.
S 7313 20 nov.

SE alquilan altos modernos estilo español en 25 entre 6 y 8. Cuatro cuartos, baño intercalado, garage, patio, agua abundante, etc. Precio módico. Informes teléfono F-2051.
S 7312 22 nov.

SE alquilan los altos de la calle C número 4, frente al Parque Villalón, con terraza, sala, recibidor, hall central, cinco hermosas habitaciones, baño intercalado, comedor, pantry, cocina, cuarto y servicio de criada, azotea y un cuarto. Precio rebajado. Informan en los bajos.
U H S 7271 24 nv

EN $60, se alquilan los altos de la casa de moderna construcción sita en 27, entre B y C, Vedado, que se componen de sala, saleta, comedor, tres habitaciones, cuarto de baño, doble servicio cuarto de criados. Informa: García Tuñón, Aguiar y Muralla, Teléfono A-2856.
U H-55406 19 Nov.

PARA CLUB O SOCIEDAD

Se alquila la casa Diez y Siete número 15. Garage, salón de baile, 2 salas recibo, biblioteca, 2 habitaciones en la planta baja y 7 en la alta, con 3 servicios sanitarios. Informes Cuba 56 o 17 número 17, Vedado.
U H-55529 20 Nov.

GANGA Quinta y Diez, Vedado, Casas nuevas fresquísimas, 3 y 4 habitaciones, baño completo, cocina y calentador de gas, bajos y altos, 40, 45 y 60 pesos. Llave bodega de Quinta y Diez. Informes F-5167.
U H S-7137 26 Nov.

ALQUILERES DE CASAS

EN EL VEDADO, CALLE 23

número 383 entre 2 y 4, se alquilan los hermosos y ventilados altos de construcción moderna, compuestos de sala, recibidor, amplia galería, cuatro cuartos, baño intercalado, comedor al fondo y cuarto con servicios para criado y terraza al fondo. La llave en la botica de al lado. Informa F-4247.
55935 20 Nov.

(3)—J. del Monte y Víbora

SE alquila la ventilada casa compuesta de jardín, portal, sala, comedor, siete habitaciones, baño completo intercalado, cuarto y servicio de criado, cocina, patio y traspatio propio para gallinas, en la Calzada de la Víbora a dos casas de la Estación Havana Central. Informan Teléfono I-2484.
E 2048 ind 4 sp.

SANTOS SUAREZ No. 3 1|2

Se alquilan buenos bajos y altos con sala, comedor, cuatro cuartos, baño, cuarto de criado, cocina y servicio. La llave en el No. 1. Informan: Teléfono F-2444.
54659 20 Nov.

CUATRO casas. Se alquila una linda casita en la Víbora, calle Dolores 28, entre San Anastasio y Lawton, a una cuadra del tranvía, sala, comedor, dos cuartos baño, inodoro, patio y pisos de mosaico. Se alquila en Jesús del Monte, la casa calle de San José 48, muy cerca de la esquina de Quiroga, sala, saleta, dos cuartos, cocina, patio, instalación sanitaria. Informan I-1132.
55818 21 nov.

SE alquila casa Calzada de Jesús del Monte 438, entre Luz y Pocito, portal, sala, hall, con cinco cuartos a ambos lados, saleta, baño, cocina, instalación eléctrica en toda la casa y hasta en su gran patio, éste con algunos árboles frutales, también instalación para cocina de gas. Tel. I-1132.
55819 21 nov.

SE alquilan las casas de Jesús del Monte números 67 y 111 entre San Ramón y Agua Dulce, el número 67 se compone de un salón de 6 metros de frente por 25 de fondo, y el número 111 tiene un salón propio para comercio, mide 10 metros y medio de frente por 9 de fondo, y seis cuartos interiores con sus servicios. Informa el señor Paulin en El Espejo. Teléfonos U-1428 y U-5577.
UH 55835 2 dic.

35 pesos espléndida casa, portal, sala, saleta, dos habitaciones y baño intercalado. Cueto 91-F, esquina a Velázquez, Luyanó, una cuadra tranvías. Informan: I-4546.
S 7314 25 nov.

SE alquila la moderna casa Luyanó calle Pérez entre Cueto y Guasabacoa, sala, comedor, dos cuartos, servicios, 25 pesos. Llave en la bodega. Su dueño I-6877.
S 7311 20 nov.

EN 34 pesos se alquila casa con portal, gran sala, comedor, cocina, patio y demás servicios. San Bernardino casi esquina a Durege, Reparto Santos Suárez. Tel. A-8713.
S 7308 20 nov.

LOMA DEL MAZO FRENTE COLEGIO MARISTAS

San Mariano y Saco, muy baratos alquilo hermosos altos, cuatro cuartos, sala, comedor, dos buenas cocinas de gas, agua caliente y fría. Teléfono I-6635.
U H 55865 27 nov.

SE alquilan los bajos de San Mariano, número 63, compuestos de tres hermosas habitaciones, sala, saleta, baño intercalado y todos sus servicios a la moderna. La llave en la bodega de Enna. Más informes en San Miguel número 211 altos, esquina a Infanta.
55874 25 nov.

SE alquila la bonita casa de dos plantas San Anastasio 80, entre dos líneas y a la brisa. Informan Avenida de Acosta número 36; teléfono I-1180.
55943 20 Nov.

(5)—Marianao

REPARTO ALMENDARES

Se alquilan dos casas en la calle 8 entre 7a. y 5a. una es pequeña de tres habitaciones, con mucho terreno, la otra es una casa de 5 habitaciones, acabada de restaurar con buen baño y garage. Informan 17 esquina a H, Maisón Georgina. Teléfono F-4774.
S 7316 24 nov.

(6)—Cerro

A VIVIR MUY BARATO

Calle de Cruz del Padre esquina a Velázquez, a una cuadra de los carros del Cerro y otra de los de Infanta, casa de planta baja con un espléndido patio, sala, saleta y tres habitaciones, en $40. Informes esquina, bodega.
U H 54978 27 nv

ALQUILO casa esquina Ayuntamiento 16, Cerro, portal, sala, comedor, tres cuartos, cocina, servicios. La llave al lado. Informes M-2520.
55846 20 nov.

SANTA Teresa e Infanta, Cerro. Se alquila casa alta compuesta de sala y saleta, cuatro cuartos, baño intercalado, gran terraza, cocina de gas. Informan Churruca y Santa Teresa. Telf. I-5913, e I-2784.
S 7310 25 nov.

CERRO. Empresa y Paniagua. Se alquilan unos modernos altos muy baratos, con sala, comedor, tres cuartos, cocina, patio grande, hermoso cuarto de baño. Informan FO-1339. Llave bajos bodega.
55937 21 Nov.

(B) DEPARTAMENTOS

(7)—Habana

MATRIMONIO solo, alquila cómodo departamento con sus servicios, completamente independiente, a caballeros solos o matrimonio. Teléfono A-8143.
S 7315 21 nov.

(C) HABITACIONES

(10)—Habana

PALACIO Abadín, Cuba, 86, casi esquina a Teniente Rey, Edificio moderno, fresco, tranquilo; habitaciones con lavabos y todo servicio desde 20 pesos mensuales. Agua fría y caliente siempre M-9726.
UH. 55382 22 nv.

SE alquila una habitación en Campanario y San Miguel, altos del café, muy fresca con su servicio sanitario; luz toda la noche y agua abundante.
UH. 55576 18 nov.

SE alquila una pequeña habitación amueblada para un caballero con referencias en 15 pesos. Casa de familia, lugar céntrico. Teléfono A-6264.
U H 55718 19 nov

INQUISIDOR 25

esquina a Luz, se alquilan habitaciones de 10 pesos en adelante, casa de moralidad, agua abundante.
U H 55799 22 nov.

SE alquila una habitación, Departamento con vista a la calle. Habana 104, segundo piso.
55932 20 Nov.

(D) LOCALES

(13)—Habana

SE alquila un local propio para cualquier industria. Concordia e Infanta. Informan en la bodega.
S 7321 21 nov.

LOCALES

EN 35 PESOS

Se alquila un local de 200 metros, con una casa de madera antigua en la calle de Omoa número 29 entre Fernandina y Romay, propio para industria o comercio. Se hacen las reparaciones necesarias. Se da contrato. Está muy cerca del Mercado Unico. La llave en el 27. Informes por el teléfono I-2478.
U H 55829 25 nov.

SE alquila en la calle más comercial de la Habana, tres magníficos locales, uno hace esquina a Galiano entre Neptuno y Concordia al lado del gran teatro Regina. Son propios para toda clases de establecimientos acabados de fabricar. Informan en el café, teléfono M-4286.
U H S-7145 21 Nov.

PARA ALMACEN O INDUSTRIA

Alquilo espaciosa y nueva nave Revillagigedo y Tallapiedra, con salón alto. Superficie 400 metros. Informa doctor Lamelas, Cuba 62. Teléfono M-1812.
U H 54920 22 nv

ALQUILO amplio y espléndido local próximo a desocuparse ya preparado con sus vidrieras al frente, para mueblería, casa préstamos, almacen u otro negocio, casa moderna a prueba sanitaria, San Rafael 167, entre Marqués González y Oquendo. Véanlo y diríjase a su dueño Animas 97, altos. M-2505.
55855 22 nov.

(14)—Barrios

LOCALES se alquilan tres hermosos en el moderno edificio de tres plantas situado en la esquina de más tráfico de la Víbora, 10 de Octubre y Av. Acosta, propios para café, botica, víveres, etc. Informan en el mismo.
55814 21 nov.

(F) SE NECESITAN

(17)—Criadas de mano y Manejadoras

SE necesita una buena criada que esté práctica en el servicio de mesa. Ha de tener referencias de casas donde haya servido. Calle 21 número 400, esquina a 6.
55882 20 Nov.

EN Cienfuegos 12, bajos, se solicita una criada formal que entienda algo de cocina y para ayudar a los quehaceres de corta familia.
55884 20 Nov.

(19)—Cocineras

SE necesita una cocinera española que duerma fuera en San José 3, altos, que tenga buenas referencias, buen sueldo.
55784 21 nov.

SE solicita una joven que sepa cocinar, y para limpiar, calle 10 entre 21 y 23, Villa Mercedes. Vedado.
55871 20 nov.

SE solicita una peninsular para los quehaceres de una casa chica y ayudar a la cocina. Debe ser formal y tener buenas referencias, sin cuyos requisitos es inútil que se presente. Monte 333. Casa de Comercio. Cuatro Caminos.
55888 20 Nov.

(25)—Varios

SOLICITO empleado para encargarse de Oficina de cobros y pagos, que disponga de pequeño capital. Informan: La Cooperación, Cuba 32.
UH. S. 7256 20 nov.

SOLICITAMOS cesantes hombres o mujeres para garantizarles hasta dos pesos cincuenta centavos diarios con trabajo fácil y decente. Véanos Manzana de Gómez 469.
U H S-7295 19 nov

NECESITO asociarme a persona activa que aporte sobre cinco mil pesos para trabajar negocio productivo y sólido. Sr. Torres. Teléfono A-6376. Llame pidiendo entrevista.
55805 20 nov.

LA novela por entregas de Rodolfo Valentino necesita agentes donde aun no lo tiene. Remitan 5 centavos en sellos de correo para enviar muestra e informes. Juan Ramos, Padre Varela 637. Habana.
55859 20 nov.

SOLICITO niño de 12 a 13 años para la venta de ropa de niños. Ha de ser honrado y listo para el negocio. Es preferible del Reparto. Avenida 1a. entre 6 y 7, Buena Vista, Marianao, en los bajos.
55870 20 nov.

(26)—Agencias de colocaciones

LA Agencia Violeta ofrece sirvientes de ambos sexos, blancos y de color. Tengo españolas, alemanas, rusas, polacas y jamaiquinas. Jesús María 89. A-4110.
55840 20 nov.

VILLAVERDE P CA. O'REILLY 13 TELF. A-2348

Unica agencia que tiene siempre personal competente de cocineros, dependientes, camareros, jardineros, criados, porteros, ayudantes, fregadores, etc., etc. Se mandan a toda la Isla. Villaverde y Ca. O'Reilly 13.
U H 25590 7 nov.

LA CONCEPCION. TEL. I-4292

Para toda clase de criados, criadas, chaufeurs, etc., dirigirse a esta agencia. Puntualidad, esmero y seriedad. Tamarindo 18 y medio. Teléfono I-4292.
54576 10 dic.

AGENCIA LA ESTRELLA COLON, 32. TELEFONO M-9578.

Ofrece cocineros, criados, camareros, dependientes café y fonda, carnicería, repartidores de cantinas, choferes, cocineras, criadas, dependientes bodega y todas las nacionalidades con referencias. Tel. M-9578.
UH. 55365 18 nv.

(G) SE OFRECEN

(27).—Criadas de mano y Manejadoras

DESEA colocarse una joven española, sabe su obligación y coser, tiene quien la recomiende. Informan teléfono F-1625.
U H-55430 17 Nov.

SE desea colocar una muchacha española de criada de mano o manejadora, si es corta familia cocina y hace limpieza. Informan Tel. I-6183.
U H S-7292 19 nov

JOVEN española desea colocarse de criada de manos o para cuartos, tiene buenas referencias, sabe coser. Informan San Ignacio 96, altos. Tel. M-4022.
U H-55497 18 Sept.

DESEA colocarse una española de mediana edad de criada de mano o de cuarto para corta familia. Informan: teléfono F 5465.
UH. 55543 18 nov.

SE desea colocar una joven de criada de mano; no le importa lavar, no siendo mucha ropa; sabe trabajar bien. Informan en Villegas 128, teléfono A-8110.
U H 55700 18 nv

DESEA colocarse una muchacha española de manejadora, es formal y cariñosa para los niños, tiene buenas referencias, quiere una casa seria. Informan Tel. A-0036.
U H 55748 19 nov

SE desea colocar una muchacha española de buena presencia para criada o manejadora, sabe servir bien a comedor y coser, tiene referencias. M-7122.
55808 20 nov.

SE desea colocar una muchacha española para criada de manos, referencias las que quieran. Teléfono F-4541.
55826 20 nov.

DESEA colocarse una joven española para criada de manos o de cuartos, tiene referencias. Informan Villegas 123. Teléfono M-4458.
U H 55847 20 nov.

SE desea colocar una muchacha española de criada de manos o manejadora o criada de cuartos, es formal y sabe cumplir con su obligación y tiene referencias de las cosas que trabajó. Informan Suárez número 126. Teléfono M-4644.
U H 55852-53 20 nov.

SE OFRECEN

SE desea colocar una española de criada, cocina y limpiar si es corta familia o matrimonio. Informan Príncipe 11-C. Tel. U-2416.
55837 20 nov.

DESEA colocarse muchacha española de manejadora o criado de manos, entiende algo de cocina, sabe sus obligaciones, es formal y tiene buenas referencias. Informan San Miguel número 84. Teléfono A-9493.
55793 20 nov.

SE desea colocar una señora para criada de manos, desea corta familia o de manejadora u otros quehaceres, no tiene pretensions y es sola, con buenas referencias. Tel. I-7170.
55785 20 nov.

DESEA colocarse una muchacha para criada de mano o de cuartos, sabe coser un poco tiene referencias de donde ha trabajado, calle Animas 127, altos.
55851 20 nov.

JOVEN española desea colocarse de criada de manos, es formal y trabajadora, tiene referencias de las casas que trabajó. Informan Suárez número 12, bodega. Tel. M-1224.
S 7317 20 nov.

SE ofrece una peninsular para criada de manos, sabe trabajar. Informan Calzada de Buenos Aires número 29-A, habitación número 3. Teléfono M-9702.
55868 20 nov.

SE desea colocar una joven española de criada de manos o de cuartos, tiene buenas recomendaciones de las casas que ha trabajado. Teléfono F-2020.
55869 20 nov.

SE desea colocar una muchacha española, para criada de mano o cuartos, tiene referencias, desea ganar de 25 a 30 pesos. Informan teléfono I-6297.
U H S 7319 20 nov.

DESEA colocarse una muchacha española de criada de manos o manejadora, tiene referencias, calle 25 esquina a I número 182. F-2207.
55875 20 nov.

JOVEN española desea colocarse de criada de manos, sabe cumplir con su obligación, tiene referencias. Informan Teléfono U-4669. Concha.
55876 20 nov.

SE desea colocar una muchacha española, de criada de mano o manejadora, y si es corta familia no le importa ayudar a la cocina. Lleva tiempo en el país. Tiene recomendaciones; es mayor de 25 años. Informan: I-1493.
U. H. 55916 20 Nov.

ALEMANA de mediana edad se coloca para manejadora; o limpiar algo y coser. Habla francés, español. Informan calle A número 10, Vedado. Tel. F-4368.
55919 20 Nov.

SE ofrece una joven española para criada de mano. Lo mismo para cuartos o comedor; muy práctica y buenas recomendaciones de casa particular. Tel. M-3229.
55899 20 Nov.

DESEA encontrar colocación de criada de mano, manejadora o para todo trabajo con un matrimonio solo, una muchacha española muy práctica y con excelentes referencias. Es cariñosa con los niños. Informan Maloja 158, tel. M-3881.
55902 20 Nov.

DESEA colocarse una joven española de criada o manejadora. Sabe coser. Informan Cárcel 21-A, altos.
55903 20 Nov.

SE ofrece una muchacha española para criada de mano; sabe cumplir con su obligación. Informan Luz número 8, teléfono M-2232.
U. H. 55909 20 Nov.

SE desea colocar una muchacha peninsular, de criada de mano o manejadora. Sabe su deber. Teléfono F-4158.
S-7323 20 Nov.

DESEA colocarse una señora española de mediana edad, de criada de mano. Sabe lavar y planchar y también sabe zurcir y tiene buenas referencias. Teléfono A-8110, Villegas 128.
U. H. 55911 19 Nov.

DESEA colocarse una muchacha castellana, de manejadora o de cuarto; es cariñosa con los niños y tiene buenas referencias. Teléfono A-3312. Preguntar por Julia.
U. H. 55923 20 Nov.

SE desea colocar una muchacha española sin pretensiones, de criada de mano o manejadora. Sabe coser. Informes, calle Rayo número 29. Tel. M-3124.
55934 20 Nov.

DESEA colocarse una joven peninsular, para todo trabajo. Informan Oficios 15. Teléfono A-4503.
55941 20 Nov.

(28).—Criadas de Habitaciones y Coser

DESEAN colocarse dos jóvenes españolas de criadas de habitaciones o de mano; saben zurcir y repasar; tienen buenas referencias; saben cumplir con su obligación; informes: Telf. F 5769.
UH. 55610 18 nov.

SE ofrece una joven por horas para coser ropa sencilla. I-2710.
55795 20 nov.

SE desea colocar una joven para limpiar casa por horas. Llame al Tel. I-2710.
55794 20 nov.

SE desea colocar una muchacha de criada de cuartos o comedor o manejadora, sabe coser un poco y escribir, es muy limpia y sin pretensiones y tiene buenas recomendaciones de las casas donde ha estado. Informan teléfono U-1184.
55834 20 nov.

DESEA colocarse una joven española de 24 años para cuartos o de manos, tiene referencias, Vedado, calle 6 entre 15 y 13. Tel. F-3298.
55857 20 nov.

DESEA colocarse una joven española para coser, corta por figurín; no le importa hacer alguna limpieza en la misma una para limpiar cuartos o comedor. Tienen buenas referencias. Informan M-9386, Lamparilla 43, altos.
U. H. 55930 19 Nov.

(29).—Criados de mano

SE ofrece un buen criado de mano español, acostumbrado al servicio fino; sin pretensiones y con buenas referencias. Para más informes: diríjanse al teléfono F 2035. Vedado
UH. 55571 18 nov.

CRIADO de mano, español, práctico en servicio fino, solicita colocación, sin grandes pretensiones. Tiene buenas referencias. Animas 68, teléfono A-8563.
U H 55758 19 nov

SE ofrece criado de mano peninsular, práctico en todo buen servicio, con referencias de las casas que trabajó; lo mismo se coloca de camarero, portero, consultorio u oficinas. Tel. A-4792.
55893 20 Nov.

SE desea colocar un joven español, de criado de mano o portero. Tiene práctica en el servicio, con recomendaciones de casas conocidas. Informan en el teléfono F-4433.
55910 19 Nov.

SE ofrece joven español, para criado de mano; tiene buenas referencias. Informan teléfono A-8264.
55926 20 Nov.

(30).—Cocineras

COCINERA y repostera española, de mediana edad, desea colocarse en casa particular o de comercio, tiene inmejorables referencias de donde ha trabajado. Informan teléfono M-6075.
UH. 55142 19 nv.

SE desea colocar una cocinera española de mediana edad para corta familia, tiene buenas referencias. Informan Teléfono F-2055, hora de 7 a 11 a. m. y de 4 a 8 p. m.
U H 55314 17 nov.

SE desea colocar una buena cocinera, repostera. Cocina a la criolla y española. No tiene pretensiones y es cumplida. No duerme en la colocación. Informan Teléfono M-7366.
UH 55370-73 17 nv.

JOVEN española desea colocarse para cocinar en casa de moralidad y en la misma una para cuartos, plancha ropa fina y entiende de costura. Teléfono I-7818
UH. 55267 17 nv.

DESEA colocarse una cocinera española que lleva tiempo en el país; si amerita el sueldo no duda hacer limpieza. Teléfono U 6360.
UH. 35582 17 nov.

SE desea colocar una señora de mediana edad peninsular, paa cocinera sabe trabajar; va al campo. Informan Sitios 116.
U H 55673 18 nv

SE ofrece una buena cocinera de color cubana, sabe hacer dulces y un poco de repostería, muy limpia y con referencias, no duerme en la colocación. M-7122.
55809 20 nov.

DESEA colocarse una buena cocinera de mediana edad, tiene muy buenas referencias, San Lázaro esquina a Escobar. Tel. A-3271.
55839 20 nov.

UNA joven española se desea colocar de cocinera, sabe cocinar a la criola y española y algo a la francesa, no le importa hacer plaza si lo desean, no duerme en la colocación ni saca comida, tiene muy buenas referencias. Tel. M-6862.
55849 20 nov.

SE OFRECEN

JOVEN española desea colocarse para cocinera u otros quehaceres, no duerme en la colocación. Calle 19 número 513. F-3884.
55833 20 nov.

DESEA colocarse señora de mediana edad española, entiende algo de cocina y demás quehaceres de casa, prefiere dormir en su casa, tiene quien la recomiende. Informan Teléfono M-4054.
55850 20 nov.

SE desea colocar una señora de mediana edad dec ocinera en casa particular, cocina y limpia. Informan Concordia 74. A-4436.
55788 20 nov.

UNA señora española de mediana edad desea colocarse de cocinera, desea casa de moralidad, es sola. A-8989.
55845 20 nov.

SE coloca una joven de color, con referencias para cocinar a corta familia o quehaceres de matrimonio, en el Vedado, duerme fuera. Llamen al F-2083.
55854 20 nov.

COCINERA española se ofrece para casa particular, lleva tiempo en el país y sabe su obligación. Tel. U-2208.
U H 55862 20 nov.

DESEA colocarse una señora española de mediana edad para cocinera y repostera, lleva tiempo en el país y tiene buenas recomendaciones d las casas que ha trabajado. Informan Teniente Rey 77. Teléfono. M-3064.
55864 20 nov.

DESEA colocación española para cocinar y limpiar, duerme en la colocación, Crespo 38, la sala.
U H 55869 20 nov.

DESEA colocarse una cocinera del país, blanca de mediana edad, es seria, sabe cumplir con su obligación. Informan Teléfono U-4669.
55877 20 nov.

SE desea colocar una buena cocinera peninsular; sabe su obligación y sabe de repostería. Tiene buenas recomendaciones. Zulueta 22, teléfono M-9090.
55890 20 Nov.

SE ofrece una española de mediana edad. Sabe su oficio de cocinera o para todo el servicio de un matrimonio solo. Tiene referencias de casa particular. Teléfono M-3229.
55891 20 Nov.

UNA gran cocinera desea colocarse; conoce bien la alta cocina Española y la Criolla. Sabe de repostería, muy limpia y buenas referencias de casa particular. Teléfono M-3229.
55897 20 Nov.

DESEA colocarse una cocinera española, práctica en el oficio; cocina Española y Criolla; sabe hacer dulces; hace plaza. No duerme en la colocación. Tel. M-6416.
55879 20 Nov.

SE ofrece una señora española para cocinar a corta familia. Sabe cocinar a la Criolla y a la Española; ayuda a la limpieza; no hace plaza ni saca comida. Teléfono U-2394.
55885 20 Nov.

SE desea colocar un matrimonio español sin hijos, de mediana edad; ella cocinera repostera; él criado o portero Tiene algunos conocimientos; no les importa salir al campo; pueden dar referencias de su trabajo. Informan Lamparilla y Villegas, bodega.
55913 20 Nov.

SE desea colocar una joven peninsular de cocinera y algunos quehaceres. No le importa ir al campo, siempre que vengan a buscarla. Informan: Vives 108.
55906 20 Nov.

DESEA colocarse una joven española para cocinar y limpiar para un matrimonio solo. Sabe algo de repostería. Informan Luz número 8, teléfono M-6310. Habana.
U. H. 55908 20 Nov.

SE ofrece una española para cocinar y limpiar. Se coloca con un hijo que va al colegio. Sabe cocinar bien. Se coloca en cualquier lugar. Sueldo 15 pesos. Informan: I-5528.
U. H. 55931 19 Nov.

SE desean colocar dos jóvenes españolas, una para cocinar y ayudar a la limpieza y la otra para habitaciones o criada de mano. Saben cumplir con su obligación. Informan teléfono F-5769.
55944 20 Nov.

(31).—Cocineros

COCINERO en general y gran repostero, helados, joven español con muy buenas referencias de las casas que ha trabajado, me ofrezco casa particular o comercio. Práctico en compra de Plaza. Teléfono A-1651.
U H-55514 18 Nov.

SE ofrece un buen cocinero repostero para casa particular o para hotel de cualquier calidad, tiene buenas referencias de las casas que trabajó. También sale al campo. Informan Tel. A-3318, Angel González.
U H 55774 19 nov

DOS jóvenes asiáticos desean colocarse; uno de cocinero, que sabe hacer toda clase de comida; otro de criado de manos, que saben cumplir con su obligación, son aseados y cumplidores de su deber. Informan en Dragones número 96 altos. Preguntar por Manuel Wong al teléfono A-8894.
55836 21 nov.

SE desea colocar un cocinero repostero, con buenos informes; no dice que sabe mucho sino que se remite a la prueba. Con la familia que lo desee. Teléfono letra A-9280. Reina 57 bajos.
55918 20 Nov.

UN buen cocinero joven, chino, se ofrece. Cocina a la Española y Criolla; sabe de repostería, muy limpio y buenas referencias de casa particular. Teléfono letra M-3229.
55898 20 Nov.

SE desea colocar cocinero español para casa particular, comercio, restaurant o casa de huéspedes. Sabe de repostería. No tiene pretensiones, también sale al campo. Informan teléfono A-3090.
55912 20 Nov.

(33)—Chauffeurs

SE ofrece chauffeur competente en cualquier máquina a particular o comercio. Buenas referencias, módicas pretensiones. No le importa hacer otros trabajos fuera de su profesión. Tel. F-3208.
U H 55812 20 nov.

CHOFER experto mecánico, español, 11 años de experiencia, ofrece sus servicios a casa particular, es serio, honrado y cumplidor de sus deberes, tiene muy buenas referencias de donde trabajó y sin grandes pretensiones. Informan teléfono F-5465.
U H 54638 19 nov.

SE ofrece un chaufeur para casa particular o del comercio, sabe manejar toda clase de máquinas, tiene buenas referencias. Informan teléfono F-4433.
U H-55520 18 Nov.

CHAUFFEUR joven, cubano, mecánico, desea colocarse en casa particular o de comercio; tiene buenas referencias y no tiene pretensiones y se arregla a la situación; pregunte por Molina; teléfono U 3138.
UH. 55572 18 nov.

CHOFER español sin pretensiones, cinco años de práctica, se desea colocar casa particular o comercio, tiene referencias. Tel. A-5591.
55831 20 nov.

DESEA colocarse chauffeur español con largos años de mecánico y chauffeur particular, tiene buenas referencias de donde trabajó de mecánico y de chauffeur. Tel. F-2642.
55860 20 nov.

SE desea colocar un chauffeur en casa particular o comercio, entiende toda clase de máquinas. Informan U-5721.

SE ofrece chauffeur mecánico peninsular, en casa particular o comercio; no tiene pretensiones y tiene recomendación de buenas casas particulares que trabajó mucho tiempo. Monte 60. Teléfono letra A-4792.
55894 20 Nov.

CHAUFFEUR español con cuatro años de práctica, desea colocarse en casa seria Tengo buenas recomendaciones de la casa que he trabajado. Cinco años con formalidad. Pregunten por José. Tel. FO-7405.
55881 20 Nov.

CHAUFFEUR español desea casa particular. Tiene quien lo recomiende. Informan teléfono X-1709. Pregunten por López.
55915 20 Nov.

(34).—Tenedores de libros y Oficinistas y Empleados de Oficinas

JOVEN español que tiene buena letra y contabilidad, solicita plaza en oficina, central azucarero, admite plaza de viajante en el giro de quincallería, juguetería y oros anexos, buenas referencias. Para más informes dirigirse por escrito a J. Riera, 10 de Octubre número 559 y medio.
S 7318 20 nov.

TAQUIGRAFO mecanógrafo en Español, desea empleo. Informan A-8585.
55928 20 Nov.

(35).—Varios

SE desea colocar una buena cocinera o también para lavar. Informan teléfono A-9682.
55904 20 Nov.

UN hombre alemán desea colocarse de jardinero con familia que hable inglés. El habla poco español y es jardinero de primera. Jesús María 89. A-4110.
55938 20 Nov.

SE OFRECEN

RAUL MARQUEZ

COMPRADOR DE VIVERES POR CUENTA AJENA, OFRECE SUS SERVICIOS AL COMERCIO DEL INTERIOR. OFICIOS, 16, ALTOS APARTADO 2495. HABANA.
U H 52388—28 Nov.

TINTORERO. Se ofrece joven español para planchador de tintorería y lavar si es necesario, en casa de comercio. Tiene quien lo garantice. Informes, Campanario 223, último piso.
U. H. 55878 19 Nov.

SEÑOR de 32 años, se colocaría mayordomo finca azucarera u otra clase de trabajo en casa comercial o particular. Tiene buena letra y contabilidad. Informan en el teléfono A-3853, preguntar por Pino.
55917 20 Nov.

(H) COMPRA Y VENTA DE FINCAS

(36)—Urbanas

GANGA. Se vende una magnífica casa de dos plantas en el mejor punto de la Habana. Precio $20.000. Informan J. R. Cosculluela. Habana 118, altos.
U H S-7241 20 Nov.

BONITO negocio. Vendo la casa calle San Lázaro número 18, Víbora, entre San Francisco y Milagros; se enseña de 3 a 4; tiene garage.
UH. 55579 18 nov.

SE vende una buena casa propia para cualquier industria, se da baratísima. Informa su dueño 10 de Octubre y Santa Irene, carnicería, de 3 a 5. Sr. Blanco.
55861 20 nov.

SE vende linda casita en Buena Vista de citarón, cielo raso, columnas escayola, portal, sala, saleta, comedor, dos habitaciones, baño completo, cocina, patio y traspatio, 3,500 pesos, con facilidades de pago. Inofrman Tel. F-1547.
55866 20 nov.

VEDADO. Se vende amplia y moderna casa, 21 núm. 273. Jardín, portal, siete habitaciones, baño, patio y traspatio, garage y demás servicios. Se puede ver a cualquier hora. Informan F-5947.
55889 19 Nov.

¡URGENTE! Vendo (por embarcar) Cerro, casita mampostería $1.600. Otra Jesús del Monte, techos monolíticos, en $2.000. Otra en Gloria y Aguila, $3.000 y pico (no necesita todo el dinero). También estoy pagando (a plazos) un terrenito en Libertad, de 8x18 (entregados $700, lo cedo en $300) urge. Dueño: Habana y Amargura (Sastrería) A-2080, de 10 a 12 y de 3 a 6 (fijo). Tomo primera hipoteca al 12 por 100, Cerro, casa citarón, doble valor, tiempo largo.
558876 19 Nov.

(37)—Rústicas

SE vende una finca de 1 1-2 caballería terreno colorado, en la carretera de Bejucal. Mucha comunicación. Precio $8.000. Informan en Apodaca 46, altos.
55914 20 Nov.

(I) COMPRA Y VENTA DE SOLARES YERMOS

BUEN NEGOCIO A LA VISTA

REPARTO

FALLA GUTIERREZ

SE VENDE una parcela de terreno, que mide: 35 metros de frente, por Vapor, por 51 metros de fondo, total 1.785 mtro.

Precio: $35.00 VARA.

Este lote tiene 6 casas por Vapor que rentan $200.00 mensuales.

SE VENDE un solar, que mide: 7-60 metros de frente, por Hospital, por 24-50 mtrs. de fondo. 186 mt.

Precio: $44.00 VARA.

SE VENDE una parcela de terreno, que mide: 16-60 metros de frente por Aramburu, por 27-60 mts. Total 1.458 mt.

Precio: $38.00 VARA.

ESTOS TERRENOS SE HALLAN A UNA CUADRA DEL PARQUE MACEO. VENTAS AL CONTADO. A PLAZOS PRECIOS CONVENCIONALES.

INFORMES: Lamparilla número 1. Teléfono A-5540.
E-2612 23 Nov.

EN MIRAMAR A $4.75 VARA

Se vende un solar en 22 entre Primera y Tercera, acera brisa y sombra, parte contado y parte hipoteca. Tel. F-5418.
U H 55780 19 nov.

OPORTUNIDAD

Solar de 417.13 varas. Entre las calzadas de Concha y de Luyanó en la Calle Cueto. Teléfonos M-4416 y M-5407. Sr. Tapia.
E 2679 20 nov.

ALTURAS de Almendares Avenida del Río, 719 varas, muy barato, facilidades de pago. F-2112 o M-1887.
55863 25 nov.

(J) COMPRA Y VENTA DE ESTABLECIMIENTOS

BARBEROS, vendo mi casa $180, dos sillones, toda blanca, un paso de Galiano. Informes Trocadero 83, zapatero.
U H-55458 18 Nov.

¡COMERCIANTES!

En condiciones ventajosas se vende en la calle Reina un magnífico local propio para negocio que requiera presentación. Tiene modernas vidrieras a la calle, vidrieras mostrador, vitrinas, caja contadora y demás enseres. Buen contrato y poco alquiler. Informes: Animas 67, teléfono A-1515.
U H 55627 22 nv

GRAN oportunidad para el que entienda el negocio de café, fonda y parada. Se vende por no poderlo atender su dueño, en paradero de tren y se da por la tercera parte de su valor. Urge su venta. Informan en Bernaza 62, Almacén de Paños.
U.H. 55929 20 Nov.

CARNICERIA. Se vende una con mucho barrio Vende 75 kilos al mostrador; 6 años contrato. Informan A-8585.
55927 20 Nov.

10 CENTAVOS
DE 7 A. M. A 4 P. M.; Y DE 4 A 10 P. M.
15 CENTAVOS

SOLICITUDES DE TRABAJO: DIEZ CENTAVOS
DEPARTAMENTO DE ANUNCIOS CLASIFICADOS

10 CENTAVOS
DE 7 A. M. A 4 P. M.; Y DE 4 A 10 P. M.
15 CENTAVOS

M.E.C.D. 2016

MAS ANUNCIOS DE ULTIMA HORA

SOLARES YERMOS

CAMION cerrado, gran oportunidad: una verdadera ganga; carrocería completamente nueva; preparado para cualquier industria. Teléfono FO-1246.
55924 22 Nov.

(K) COMPRA Y VENTA DE ANIMALES

SE vende cachorro Algorruso, sumamente fino. Informan en M número 4 altos, entre 11 y 13. S-7325 19 Nov.

(L) AUTOMOVILES

(39)—Venta

CHEVROLET seis gomas fuelle y vestidura buena, muelles largos, motor inmejorable, defensa niquel. Contado rabioso. Tercera parte de su valor. Marianao Real 76, Quemados.
U H 55712 22 nv

AUTOMOVIL POR FINCA

Se cambia o da en parte de pago un Lincoln Limousine o uno tipo Sport, por una casa o finca rústica.

JORGE GOVANTES

San Juan de Dios número 3. Teléfonos M-9595 y A-5181. S 7322 27 nov.

PACKARD ocho línea, completamente nuevo, con chapa particular de este año, se vende muy barato. Informan F-3029.
55907 20 Nov.

(LL) DINERO EN HIPOTECAS

(41)—Se ofrece

$1.000.000, PARA HIPOTECA al 6½ y 7%

Habana o Vedado. $25,000 en adelante. Manuel Rico.
Comp. de Préstamos, Consulado y San Miguel Tel. M-2000
U H E 2670 20 nov.

(42)—Se toma

¡URGENTE! Necesito para distintos clientes estas partidas... $1.200 al 12 por 100, casa mampostería Marianao; $2.200 Cerro, casa citarón, doble valor; $4.000 al 10 por 100 sobre dos chalets nuevos esquina Buenavista; $4.500 al 8 por 100 dos pisos modernos; Calle Misión $4.000 al 9 por 100 esquina nueva Víbora, con bodega, carnicería, vivienda etcétera. $5.000 al 10 por 100 dos casas con altos en Lawton. $22.000 al 8 1-2 por 100 Vedado, regia casa con 700 metros, calle 6, pegada a 23, (doble garantía). ¡Urge! Encargo especial tomo $2.200 sobre la esquina de Fraile Ave. Luis Estévez y Strampes. Mide 19x23.58 (pagan buen interés). Allí vale a $12 vara. Trato serio, sin pérdida de tiempo: Habana y Amargura (Sastrería). A-2080. De 10 a 12 y de 3 a 6 (estricto).
55886 19 Nov.

TOMO 5.300 AL 10

sobre dos casas modernas, bien fabricadas, con 600 varas de terreno; una de comercio y la otra de familia; rentan 75 pesos mensuales, a una cuadra de la Calzada Víbora. Tomo 5.300 al 10 por 100 libre de todo gasto para el que dé el dinero. Informan Sitios 43, teléfono M-2632. 55933 20 Nov.

(N) COMPRA-VENTA DE OBJETOS VARIOS

SE venden cuatro ventiladores de pared corriente, 220 grandes a 6 pesos cada uno y uno de 4 paletas de techo, poco uso, 20 pesos. Cine Niza. Prado 97.
55832 20 nov.

SE vende una vidriera mostrador y unos armatostes, todos de cristales y sus lámparas muy elegantes; una máquina de escribir y otros objetos; los armatostes sirven para botica, sastería, sombrerería, quincalla y cualquier otro establecimiento de aspecto decente. Todo se da en 150 pesos. Informan Lamparilla 46; teléfono M-5395. 55892 21 Nov.

SE vende una Remington portable completamente nueva y un aparato Rayos Violeta en iguales condiciones. Informan teléfono M-7524. 55901 20 Nov.

(Ñ) ENSEÑANZAS

PROFESORA francesa hablando inglés, da clases de francés a domicilio, inmejorables referencias. F-2112 o M-1887.
55858 25 nov.

(O) HOSPEDAJES

(45)—Hoteles

GANGAS

Automóviles de 5 y 7 pasajeros en perfectas condiciones mecánicas, desde cien pesos en adelante. También tenemos existencia de camiones con carrocerías de volteo y de cajón casi nuevos a precios de situación. Damos facilidades para los pagos. En Jesús Peregrino número 81. Teléfono U-2374.
55825 22 nov.

MOTOCICLETA Indian Scout con alumbrado eléctrico en perfectas condiciones se vende por no poderla atender. Informa Oscar. Teléfono I-4154.
55838 20 nov.

CADILLAC "61"

Touring, 7 pasajeros, ruedas de alambre, acabado de pintar en Duco de color muy atractivo. Fuelle nuevo. Precio 1,300 pesos.

AGENCIA CADILLAC
Av. Washington (Marina) 12
Habana.
E 2677 21 nov.

(46)—Casa de Huéspedes

BERNAZA 36 (Plácido)

Frente al parque del Cristo. Se alquilan hermosísimas y frescas habitaciones con balcón a la calle y lavabos de agua corriente; con muebles y sin ellos, con comida o sin comida a precio de situación. Estricta moralidad. Baños con agua caliente.
55807 27 nov.

(P) PARA LAS DAMAS

BORDADORA experta, hace toda clase de trabajos, especialidad en monograma. Precios módicos. Teléfono I-7333.
55792 25 nov.

(Q) COMPRA Y VENTA DE INSTRUMENTOS DE MUSICA

PIANO alemán casi nuevo se vende baratísimo, un piano alemán del fabricante Richards, de grandes voces, y casi nuevo. Carmen 1-B, bajos, entre Campanario y Lealtad. 55843 21 nov.

VICTROLA gabinete, completamente nueva con muchos discos 35 pesos, máquina Singer gabinete cosiendo perfectamente en 12, nevera esmaltada tanque nueva 12, mamparas el par 5 pesos. Consulado 21 bajos entre Genios y Prado.
55848 20 nov.

CRONICA DEL CERRO

EN EL "CERRO ATLETIC CLUB" CONFRATERNIDAD CUBANA-MEJICANA

Como habíamos anunciado, efectuóse en la tarde del martes una recepción bailable en el aristocrático Club, en honor de los estimados jóvenes mejicanos Ernesto Cortazar, Antonio García Planes, Alberto Caballero, J. Agustín Ramírez, Lorenzo Barcelata y Zacarías Hinojosa, los famosos trovadores Taumalípticos que tantas veces han deleitado a nuestra sociedad elegante interpretando bellas canciones típicas mejicanas.

Este recibo resultó brillante en extremo, asistiendo una representación nutrida de nuestras principales familias, que así quisieron demostrar su simpatía a los jóvenes aztecas.

La orquesta que dirige el joven, y reputado profesor Lorenzo Pego, tuvo a su cargo la interpretación de un magnífico programa musical.

Sirvióse a los concurrentes un exquisito "buffet", y a la hora de los brindis, iniciados por el inteligente joven Carlos Manuel Piñeiro Cueto, Vice, en funciones de Presidente, ofreció la fiesta en nombre de la Directiva; al levantar su copa de champagne, hizo votos por la felicidad de los homenajeados; le siguió en el uso de la palabra el doctor José Luis Abalo, que pronunció una sentida oración, leyendo después el señor Joaquín Argote un magistral discurso haciendo resaltar los principales hechos históricos de la patria del gran Morelos, esa bendita tierra de Méjico, con la cual estamos tan compenetrados, que sentimos con ella sus alegrías y sus penas. Tuvo también un cariñoso recuerdo para su profesor Díaz Mirón, al que elogió debidamente.

Por su extensión, nos vemos privados de reproducir el bello trabajo del estimado amigo Argote, que fué premiado con grandes aplausos por la selecta concurrencia.

En nombre de los festejados habló el señor Ernesto Cortázar, que profundamente conmovido, agradeció sinceramente el homenaje que se les tributaba por la culta sociedad del Cerro, brindando por Méjico y Cuba, en sencillas, y sentidas frases.

Imperecederos recuerdos dejará la grata fiesta que reseñamos, lamentándose la ausencia del señor Ferrer, que por enfermedad de un familiar allegado, se vió privado de presidir este homenaje.

Entre la distinguida concurrencia, nos fué dable anotar en nuestro carnet:

Señoras Luisa María Cueto de Piñeiro, muy elegante; Lucía Méndez de Fernández, Luisa Viñalet de Galbis, Emilita Mahy, Ana Rosa Menéndez de Parra, Amparo Ariza de San Pedro, María Brito de Ramírez, Blanca Brito de Piñeiro Isabel Ramírez de Quintana, Teté M. de Quintana, Josefina Granda de Hinojosa, María Ortega de Pérez Soto, Eloísa Castroverde de Bernal, Francisca Pau de Arana, Margarita Tomé de Reyes. Señoritas: Enma Piñeiro, la bella y gentil artista, siempre mimada por la sociedad habanera, Carmen María Fontecilla, espiritual y encantadora, Avelina y Otilia Escolá, Carmen Arcia, Mercedes López, María Teresa y Evelina Mora, Caridad y Mercedes Más, la hermosa Nena Beltrán, Dora Castroverde, Ana María Beltrán, Eloísa y Amada Rodríguez, Cristina Mestre, Leopoldina Granda, Filomena Martínez, Olimpia Echeverry, Leonor Echeverría, Ofelia Jiménez, una trigueña lindísima, Adelaida y Rosita San Pedro, muy bonitas, Silvia y Conchita Ramírez, dos hermanas encantadoras; Margot y Carmelina Piñeiro, Silvia y Josefina Sánchez, Micaela Pau, Angeles Izquierdo, Adelaida Escandell, Veneranda García Carbonell, Isabel Díaz Versón, Nina Roca, Fabia, Margarita y Carlota Pérez, Aída López Silvia Carrillo, Graciela Portela, Delia Tellería, Soledad y Caridad Arregui, señoritas Chiappy...

Emilio MOLINER.

EL BAJO CHALIAPIN EN DESGRACIA CON EL SOVIET

MOSCOU, Rusia, noviembre 16.—(AP)—Feodor Chaliapin, famoso bajo ruso que fué privado recientemente por las autoridades soviéticas del título de Artista del Pueblo, ha perdido hoy también el uso de su casa y jardín en el distrito de Vladimir, cerca de Moscou. El Presidium del Partido Comunista lo anunció así hoy.

(R) MAQUINARIAS

(49)—Venta

OPORTUNIDAD

Para los fabricantes de perfumería, se regala una ralladora con 7 cuchillas para hacer toda clase de envases, una cizaya tamaño grande, treinta y cinco troqueles de acero de distintos modelos para cajas de polvos. Se vende todo en conjunto. Informan teléfono U-5134.
U H S-7208 24 nov.

VENDO bomba gasolina visible Rapidayton 10 galones, último modelo. La doy al costo. Sr. Torres, Aguacate 72. Teléfono A-6376. 55804 20 nov.

VENDO caldera vertical de 15, 12, 10, 8, 6 HP. perfecto estado, baratas. C. Fernández, Magnolia 32, Cerro.
55783 27 nov.

(S) MUEBLES Y PRENDAS

(52)—Venta

MUEBLES baratos alquilados y a plazos, juegos cuarto finos, sala, comedor, mueble escaparate y piezas sueltas, burós, libreros, neveras y de todo cuanto pueda necesitar de uso y nuevos, se hacen cambios, se compran muebles. La Casa Alonso, Neptuno 169 y Gervasio 59, Teléfono U-5975. U H 54117 22 nov

COMPRE SUS MUEBLES A PLAZOS

Precioso juego de cuarto por 10 pesos al mes; uno de sala 8 pesos; uno de recibidor 5 pesos; una cama de hierro 3 pesos; un escaparate con lunas biseladas 4 pesos; una lámpara de sala, cuarto o comedor 3 pesos; muebles de oficina y todo lo que abarca el giro, con grandes facilidades de pago "La Casa López" Padre Varela número 76-D (Belascoaín) cerca Carlos III. Teléfono U-4541. Alquilamos muebles de todas clases. Hacemos cambios de muebles y los recibimos en fondo. No deje de visitar nuestra exposición. Ahorrará tiempo y dinero.
U H S-6846 30 nov.

SE vende en 80 pesos un juego de cuarto en buen estado de maple, con nueve piezas. Puede verse de 10 a 12 y de 5 a 7. G número 116 entre 11 y 13. Teléfono F-4233. 55844 24 nov.

"COMPAÑIA DEL PACIFICO"
MALA REAL INGLESA

El lujoso trasatlántico de 25.500 toneladas de desplazamiento.

"ORITA"

Espléndidos camarotes en primera clase. Excelente cámara de segunda clase y comodidades modernas en cámara de SALDRA FIJAMENTE el día 16 de noviembre al mediodía para

VIGO, LA CORUÑA, SANTANDER, LA PALLICE, ROCHELLE y LIVERPOOL

GRAN ESTABILIDAD, COMODIDAD, CONFORT, RAPIDEZ, SEGURIDAD

PROXIMAS SALIDAS

Para ESPAÑA, FRANCIA e INGLATERRA.

Vapor ORDUÑA, el 7 de Diciembre.
Vapor OROPESA, el 21 de Diciembre.
Vapor ORBITA, el 4 de Enero.
Vapor OROYA, el 18 de Enero.
Vapor ORCOMA, el 1 de Febrero.
Vapor ORITA, el 15 de Febrero.
Vapor ORDUÑA, el 10 de Marzo.
Vapor OROPESA, el 21 de Marzo.
Vapor ORBITA, el 4 de Abril.
Vapor OROYA, el 18 de Abril.
Vapor ORCOMA, el 29 de Abril.

Para COLON, puertos de PERU y de CHILE y por el ferrocarril Trasandino a Buenos Aires.

Vapor ORBITA, el 20 de Noviembre.
Vapor OROYA, el 4 de Diciembre.
Vapor ESSEQUIBO, el 5 de Diciembre.
Vapor ORCOMA, el 18 de Diciembre.
Vapor ORITA, el 1o. de Enero.
Vapor ESSEQUIBO, el 5 de Enero.

Para NEW YORK

Salidas mensuales por los lujosos trasatlánticos EBRO y ESSEQUIBO. Servicio regular para carga y pasaje, con trasbordo en Colón a puertos de Colombia, Ecuador, Costa Rica y Nicaragua, Honduras, Salvador y Guatemala.

DUSSAQ Co. Lt.
Oicios 30. Teléfono A-6540
A-7218
3248 alt 1º 1 S

LINEA HOLANDESA AMERICANA

El magnífico trasatlántico holandés de 17.000 toneladas:

"EDAM"

Saldrá fijamente el día 30 de Noviembre para

VIGO, CORUÑA,
BOULOGNE-SUR-MER Y
ROTTERDAM

Próximas salidas para dichos puertos.

Vapor EDAM, 30 de Noviembre.
Vapor MAASDAM, 21 de Diciembre.
Vapor LEERDAM, 11 de Enero, 1928.
Vapor SPAARNDAM, 1 de Febrero, 1928
Vapor EDAM, 22 de Febrero, 1928.
Vapor MAASDAM, 14 de Marzo, 1928.
Vapor LEERDAM, 4 de Abril, 1928.

VERACRUZ Y TAMPICO

Vapor MAASDAM, 19 de Noviembre.
Vapor LEERDAM, 10 de Diciembre.
Vapor SPAARNDAM, 31 de Diciembre.
Vapor EDAM, 21 de Enero, 1928.
Vapor MAASDAM, 11 de Febrero, 1928.
Vapor LEERDAM, 3 de Marzo, 1928.

Admiten pasajeros de primera clase y de Tercera Ordinaria reuniendo todos ellos comodidades especiales para los pasajeros de Tercera Clase.

Amplias cubiertas con toldos, camarotes numerados para dos, cuatro y seis personas. Comedor con asientos individuales.

PRECIOS DE PASAJE REDUCIDOS
EXCELENTE COMIDA A LA ESPAÑOLA

LINEA de NEW YORW A PLYMOUTH BOULOGNE-SUR-MER Y ROTTERDAM

En esta Agencia se expiden pasajes por esta línea, por los lujosos y rápidos trasatlánticos holandeses ROTTERDAM, NEW AMSTERDAM, VOLENDAM, VEENDAM, NOORDAM y RYNDAM.

Para más informes dirigirse a:
R. DUSSAQ S. en C.
OFICIOS, 22, 24 y 26. Teléfonos: A-5639 y M-5640. Apartado 1617
Habana.

COMPAGNIE GENERALE TRASATLANTIQUE

VAPORES CORREOS FRANCESES
BAJO CONTRATO POSTAL CON EL GOBIERNO FRANCES

TODOS LOS VAPORES DE ESTA COMPAÑIA ATRACAN A LOS MUELLES DE SAN FRANCISCO O MACHINA, PARA EFECTUAR EL EMBARQUE Y DESEMBARQUE DE PASAJEROS, EQUIPAJES Y MERCANCIAS.

PROXIMAS SALIDAS

Para VERACRUZ:

Vapor	correo	francés	"ESPAGNE" saldrá el 18 de Noviembre.
"	"	"	"LAFAYETTE" saldrá el 3 de Diciembre.
"	"	"	"CUBA" saldrá el 3 de Enero de 1928.
"	"	"	"LAFAYETTE", saldrá el 3 de Febrero.
"	"	"	"ESPAGNE", saldrá el 4 de Marzo.

Para CORUÑA, SANTANDER Y SAINT NAZAIRE:

Vapor correo francés "CUBA" saldrá el 15 de Noviembre a las 12 del día.

NOTA:—El equipaje de bodega y camarote se recibirá en el muelle de San Francisco o Machina (en donde estará atracado el vapor) solamente el día 14 de Noviembre de 8 a 10 de la mañana y de 1 a 4 de la tarde.—El equipaje de mano y bultos pequeños, los podrán llevar los señores pasajeros al momento del embarque el día 15 de Noviembre de 8 a 10 de la mañana.

Vapor	correo	francés	"ESPAGNE" saldrá el 30 de Noviembre.
"	"	"	"LAFAYETTE" saldrá el 15 de Diciembre.
"	"	"	"CUBA" saldrá el 15 de Enero de 1928.
"	"	"	"LAFAYETTE", saldrá el 15 de Febrero.
"	"	"	"ESPAGNE", saldrá el 17 de Marzo.

SESIONES DE CINEMATOGRAFO DIARIAS EN LOS VAPORES DE ESTA COMPAÑIA SEGUN CONTRATO CON LA CASA "PATHE".

IMPORTANTE

Buena comida a la española. Camareros y cocineros españoles.
LINEA DE NEW YORK AL HAVRE, PLYMOUTH Y BURDEOS:

En esta Agencia se expiden pasajes por esta línea, por los lujosos y rápidos trasatlánticos franceses "ILE DE FRANCE", "PARIS", "FRANCE" "SUFFREN", "DE GRASSE", "ROCHAMBEAU", ETC., ETC.

Para más informes, dirigirse a:
ERNEST GAYE
O'Reilly No. 9. Apartado 1090. Teléfono A-1476.
HABANA
E 1760 Ind 1 ag.

VAPORES CORREOS DE LA COMPAÑIA TRASATLANTICA ESPAÑOLA

SERVICIOS REGULARES CADA 22 DIAS DE PASAJE, CARGA Y CORRESPONDENCIA

LINEA RAPIDA PARA NEW YORK Y NORTE DE ESPAÑA

El rápido vapor CRISTOBAL COLON saldrá para NEW YORK, CORUÑA, GIJON, SANTANDER y BILBAO, el día 25 de NOVIEMBRE de 1927.

PROXIMAS SALIDAS PARA ESOS DESTINOS:

ALFONSO XIII, 17 Diciembre. CRISTOBAL COLON, 8 Enero 1928.

LINEA RAPIDA A MEJICO: 48 HORAS DE VIAJE. — PROXIMAS SALIDAS:

CRISTOBAL COLON, 18 Novbre. ALFONSO XIII, 10 Diciembre.

Los pasajeros de tercera clase ordinaria, son servidos por camareros en amplio comedor provisto de sillas giratorias y ventiladores. Excelentes menús con vinos.

LINEA NEW YORK, CADIZ Y BARCELONA

El vapor MONTEVIDEO, saldrá para NEW YORK, CADIZ y BARCELONA, sobre el día 18 de NOVIEMBRE de 1927.

PROXIMAS SALIDAS PARA ESOS DESTINOS:

M. CALVO, sobre el 10 Diciembre. ANTONIO LOPEZ, sobre 1 Enero 1928.

Todos estos vapores atracan a los Muelles de la Port of Havana Docks Co.

Para más informes: MANUEL OTADUY, — Agente General.
Bajos de la Lonja, Apartado 707.— Telfs: A-7900 y A-6588. Habana Cuba.
E 1745 Ind 1 ag.

A NUEVA YORK

POR LOS RAPIDOS VAPORES DE LA

"WARD LINE"

"ORIZABA" Y "SIBONEY"

ESTOS POPULARES Y CONOCIDOS VAPORES SALEN LOS SABADOS A LAS 11:00 A. M.

PRECIOS { $ 85.00 en adelante ida. / $130.00 en adelante ida y vuelta.

Incluyendo comida y camarote.

SERVICIO QUINCENAL LOS LUNES A PROGRESO, VERACRUZ Y TAMPICO POR LOS VAPORES "MEXICO" Y "MONTEREY"

Oficina de Pasajes: Prado No. 118. — Teléfono A-6154.
Oficina General: Compostela y Desamparados.
DUDLEY THOMAS, Agente General.

VAPORES DE TRAVESIA

"EMPRESA NAVIERA DE CUBA, S. A."

SAN PEDRO NUM. 6.—HABANA
APARTADO NUMERO 1641
Dirección Telegráfica:
"Emprenave"

TELEFONOS:
A-5315 Información General.
A-4730 Depto. de Tráfico.
A-6236 Pasajes y Fletes.
A-3966 Almacén.
M-5293 1er. Espigón de Paula.
A-5634 2do. Espigón de Paula.

CLAVES EN USO
A. B. C. 4a. y 5a. Edición.
Western Union.
Watkins and Apendix.

VAPORES EN SERVICIO

Santiago de Cuba, Gibara, Habana, Baracoa, Las Villas, Guantánamo, Julián Alonso, Artolín del Collado, La Fé, Caibarién, Rápido, Cienfuegos, Manzanillo, Joaquín Godoy, Eusebio Coterillo, Jamaica, Cayo Cristo y Cayo Mambí.

PUERTOS DE ESCALA

COSTA NORTE

Caibarién, Nuevitas, Puerto Tarafa, Manatí, (Victoria de las Tunas), Puerto Padre, Chaparra, Gibara, (Holguín Velasco y Bocas); Vita, Banes, Mayarí, Antilla, Preston, Sagua de Tánamo, Baracoa, Guantánamo y Santiago de Cuba.

COSTA SUR

Cienfuegos, Casilda, Tunas de Zaza, Santa Cruz del Sur, Manopla, Guayabal, Manzanillo, Campechuela, Media Luna, Niquero, Ensenada de Mora y Santiago de Cuba.

COSTA NORTE DE VUELTA ABAJO

Bahía Honda, Río Blanco, Berracos, Puerto Esperanza, Malas Aguas, Santa Lucía, Río del Medio, Dimas, Arroyos de Mantua y La Fe.

PUERTO RICO

San Juan, Ponce, Mayagüez y Aguadilla.

REPUBLICA DOMINICANA

Santo Domingo, San Pedro de Macorís y Puerto Plata.

HAITI

Haití, Aux-Cayes y Port Au Prince.

JAMAICA

Kingston.

E 1750 Ind 1 ag.

MISCELANEA

EDUARDO
CARNICERIA-REFRIGERADOR
Carnes frescas siempre por "Frigidaire".—Exposición en vidriera refrigeradora de todas las carnes. Moderno sistema higiénico. — Carne de res, ternera, puerco, carnero, a precios corrientes.
MERCADO DE COLON NUMEROS 1 Y 2.
E 2581—10 alt. 2.

SANATORIO "DR. PEREZ-VENTO"

Enfermedades nerviosas y mentales. Para Señoras, exclusivamente
Calle Barreto, número 62. Guanabacoa.
E 1776 Ind 1 ag.

JABON "AGULLÓ"

... Ind 5 ag.

NECESITAMOS 10,000 PERSONAS

QUE QUIERAN SABER INGLES EN POCAS SEMANAS

GARANTIZAMOS MAGNIFICO RESULTADO. PIDA INFORMACION HOY. INSTITUTO UNIVERSAL (D. 56) 128 E. 86. St. NEW YORK, N. Y.

Ext. 228 Ind. Fb.

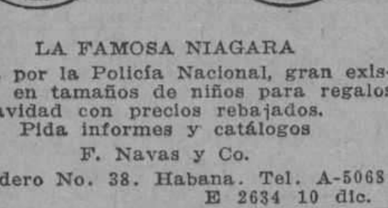

LA FAMOSA NIAGARA
Usada por la Policía Nacional, gran existencia en tamaños de niños para regalos de Navidad con precios rebajados.
Pida informes y catálogos
F. Navas y Co.
Trocadero No. 38. Habana. Tel. A-5068.
E 2634 10 dic.

DINERO

Lo damos sobre joyas y objetos de valor. La casa que menos interés cobra.

MUEBLES

Tenemos variado surtido. No compre sin ver esta casa. El precio lo pone el cliente.

JOYAS

De ocasión, variado surtido.

"LA PERLA"
Animas 84, casi esquina a Galiano.
54868 11 Dic.

Surtido completo de los afamados BILLARES marca "BRUNSWICK".
Hacemos ventas a plazos.
Toda clase de accesorios para billar. Reparaciones. Pida catálogos y precios.
Hartmann Baja 2. Santiago de Cuba. O'Reilly, 102 Habana.
E. 1773 Ind. 1 Agt.

DEPARTAMENTO DE COLCHONETAS, COLCHONES, COJINES, ETC.

Nuestro Departamento de colchones, colchonetas, alfombras, mosquiteros, cojines, etc., etc., presenta el surtido más completo de estos artículos.

Colchones y colchonetas en todos los tamaños y calidades desde $1.80, cojines de seda desde $4.00, cestos de mimbre desde $4.00.

Mosquiteros para cama de una persona desde $2.00.

Mosquiteros con su aparato, a $6.50.

Colchones y colchonetas para niños en todas las calidades y precios.

Mosquiteros desde $1.50.

También hemos recibido cojines de piel, en formas y colores variados, muy de moda para adorno y para automóvil, gabinetes y oficinas.

Edredones de seda en colores enteros y floreados.

Todos estos artículos pueden verse en el mismo departamento de colchones, colchonetas, etc.

EL ENCANTO
E 1863 Ind 1 ag.

MISCELANEA

GRANDES EXISTENCIAS en la Habana de
MADERA DE CALIFORNIA
REDWOOD
DE VIDA ETERNA
(Pino Rojo)

En Tosco o Cepillado.
Forro Exterior; Tabloncillo machihembrado, rebajado o junquillado.
Completo Surtido de Dimensiones.
Madera Seca. Calidad Excepcional.
Precios muy moderados.
Existencias en Caibarién, Antilla y Manzanillo.

THE
LITTLE RIVER REDWOOD Co.
DE CALIFORNIA
Teleégrafo: "Redwood".
Oficinas:
Edificio Metropolitana
Dptos. 812-813.
Teléfono M-3554

A LOS propietarios de fincas de recreo y producción se ofrece un hombre muy práctico en avicultura especialmente en el manejo de incubadoras y cría de los pollitos, le gustan mucho. Informan Teléfono A-2348, Celestino. 55070 19 nv.

"TINATA" mata las garrapatas, eficaz y garantizado, pídalo en boticas; este producto librará a su perro de las molestias de estos parásitos y lo hará feliz.
S.6012 20 nov.

PIELES

Se arreglan, reforman y limpian, Neptuno 139, altos Tel. U-5473.
44902 15 Dic.

DIRECTORIO PROFESIONAL

ABOGADOS Y NOTARIOS

FELIPE RIVERO Y ALONSO
Abogado y Notario
Aguiar, 73
Dptos. 710-11-12. Telf. M-1472
E 1776 ind. 1 ag.

Dr. Elio Roselló Montaño
ABOGADO Y NOTARIO
Herencias, Divorcios, Asuntos hipotecarios, rapidez en el despacho de las escrituras con su legalización. Oficina Empedrado 33. A-8502. E 1791 ind. 1 ag

DR. OSCAR G. EDREIRA
ABOGADO
Reclamación de indemnización por accidentes del trabajo. Jubilaciones. Pensiones, Divorcios. Cobro de cuentas atrasadas. Asuntos Civiles y Contenciosos Administrativos. O'Reilly 82, por Villegas. Teléfono A-1582.
E 2601 5 dc

Dr. Ataulfo Fernández Llano
ABOGADO Y NOTARIO
Habana 53-A. Teléfono A-8316.
E 1805 ind 1 ag.

JOAQUIN FERNANDEZ DE VELASCO
ABOGADO Y NOTARIO
Asuntos judiciales, Civiles, Mercantiles e Hipotecarios. Teléfono A-3044. Tejadillo 11, Habana. E 1815 ind. 1 ag.

ANTONIO J. DE ARAZOZA
ABOGADO
Simón Bolívar (antes Reina) 95, altos. Teléfono A-3816.
E 1828 ind 1 ag.

Dr. ARTURO MARTIN LAMY
ABOGADO
Divorcios, Testamentarías, Cobros de cuentas, administración de bienes, pensiones y jubilaciones, reclamaciones judiciales y administrativas, etc. San Rafael 58, altos. Tel. A-8739.
E-2129 20 oct.

Dr. LEONCIO G. ESPINOSA PEREZ
ABOGADO
Arministraciones de bienes, Pensiones y Jubilaciones. Marcas y Patentes. Accidentes de trabajo. Asuntos Civiles, Mercantiles, Criminales. San Ignacio número 50. Tel. A-8130. E 1886 ind. 12 ag.

DR. MANUEL ARANDA MUÑOZ
ABOGADO
Asuntos hipotecarios, herencias, toda clase de asuntos civiles. Mercaderes 9, Departamento A. Teléfono M-6173.
E 1779 ind 1 ag.

SAUL SAENZ DE CALAHORRA
ABOGADO
ANTONIO FERNANDEZ TOSCANO
PROCURADOR
Se hace cargo de toda clase de asuntos judiciales, tanto civiles como criminales y del cobro de cuentas atrasadas. Bufete Aguiar número 43, bajos, entre Empedrado y Tejadillo. E-1797 Ind 1 ag

BUFETE DEL
DR. RICARDO ILLA Y VILARO
ABOGADO Y NOTARIO
Asuntos criminales, divorcios, cobros de cuentas y reclamaciones de herencias. Virtudes esquina a Gervasio, tercer piso derecha, Habana. Teléfono U-3865.
E 2257 ind 4 oct.

EN 24 HORAS
Gestionamos Títulos de Chaufeur, inscribimos Nacimientos, Tramitamos Matrimonios, Cartas de Ciudadanía, Pasaportes Consulares, Declaratoria de Herederos, Marcas y Patentes, Licencia de Armas y de todas clases, en general Pensiones a Veteranos.
BUREAU INTERNATIONAL DE GESTIONES
Gestionamos toda clase de negocios. Servicio rápido y garantizado.
Oficina: Ricla número 98. Departamento 210 (Antes Muralla). Habana.
Letrado Consultor: doctor Ricardo Kohly. Director General Luis M. Pérez R.
E-2639 11 Dic.

DOCTORES EN MEDICINA Y CIRUGIA

Cooperación Médica
San Rafael 153 entre San Francisco y Espada
Teléfono U-3802
Institución formada por Médicos Cirujanos y Especialistas.
Cirugía y medicina en general. Enfermedades de Señoras y Niños. Parteros y Comadronas. Enfermedades de los ojos, Garganta, Nariz y Oídos. Enfermedades de la piel. Corazón y Pulmones. Asma. Tuberculosis. Estómago e Intestinos. Enfermedades Nerviosas y Mentales.
CLINICA DE ENFERMEDADES VENEREAS Y VIAS URINARIAS.
Blenorragia. Impotencia. Debilidad sexual. Espermatorrea. Sífilis, enfermedades del Riñón y Vejiga.
TATUAJES. Manchas, verrugas y cicatrices se quitan por completo.
Inyecciones de todas clases. Médicos a domicilio.
LABORATORIO: Todas clases de análisis. Transfusiones de sangre con donantes seleccionados. RAYOS X. Ultra-violetas. Radium. Electricidad médica. Masajes.
CONSULTAS $2.00
RECONOCIMIENTOS CON APARATOS 4.00
VISITAS 3.00
TRATAMIENTOS A PRECIOS ECONOMICOS.
HORAS DE CONSULTAS: de 9 a 11 a. m. de 1 a 5 p. m. y de 7 a 9 noche.
E 2059 ind. 6 Sp.

PROFESIONALES

DR. FELIX PAGES
CIRUJANO DE LA QUINTA DE DEPENDIENTES
CIRUGIA EN GENERAL
Consultas: D, número 200, entre 21 y 23, Vedado. Lunes, Miércoles y Viernes, de 3 a 4. Teléfono F-4483.
E 1783 Ind 1 Ag.

Dr. Manuel González Alvarez
CIRUJANO DE LA ASOCIACION DE DEPENDIENTES
CIRUGIA EN GENERAL
Consultas de 3 a 5, mares, jueves y sábados. Apodaca 3, altos, entre Cárdenas y Cienfuegos. Teléfono A-9102. Residencia particular: Calle 9 número 33, entre F y G, Vedado. Tel. F-2441.
E 1792 ind. 1 ag.

DRES. MARTH y GARCIA
BLENORRAGIA
Tratamiento moderno por inyecciones intravenosas. Curas garanizadas en pocos días. CONSULTAS: de 2 a 5 y de 7 a 9 p. m. SAN RAFAEL, 153, entre Espada y San Francisco. Tel. U-3802.
E 2106 ind. 14 sep.

DR. IGNACIO BUSTILLO
MEDICINA INTERNA
MEDICO DE LA ASOCIACION DE DEPENDIENTES
Consulta de 3 a 5, Martes, Jueves y Sábado. Campanario 46 esquina Virtudes. Teléfono A-7120. Residencia: calle 4, número 4, Vedado. Teléfono F-5227.
E 2633 ind. 11 Nov.

DR. ADOLFO REYES
Estómago e Intestinos
Lamparilla, 74, bajos.
Consulta y tratamientos especiales de 8 a 11 a. m. Horas convencionales a petición del enfermo. E 2636 10 dic.

DR. M. A. MAÑAS PARAJON
Especialista del Hospital Laennec de París y del Sanatorio de Leysin, Suiza. Medicina interna con especialidad en enfermedades de los pulmones. Consultas de 2 a 4 en Aguacate 15, bajos. Teléfono A-5857. Domicilio H número 146, entre 15 y 17, Vedado, teléfono F-1874. Visita a domicilio.
E 2227 Ind 1 nv

DR. CELIO R. LENDIAN
Consultas todos los días hábiles de 2 a 4 p. m. Medicina interna especialmente del corazón y de los pulmones. Partos y enfermdades de niños. Lealtad 82. Teléfono M-2671.
E 1796 Ind 1 ag.

DR. E. PERDOMO
Vías urinarias, estrechez de la orina, venéreo, hidrocele, sífilis, impotencia. Calle D y 11, Vedado, de 1 a 4. Teléfono....
E 1806 ind. 1 ag.

DR. S. PICAZA
De los Hospitales de París y New York
Enfermedades del estómago, intestinos e hígado, tratamiento eficaz de las colitis y afecciones biliares. Horas de 2 a 4, o convencional, previo aviso. San Lázaro 246. Tel. F-4918. E 1867 ind. 7 ag.

"POLICLINICA HABANA"
Suárez, 32. Teléfono M-6233.
DIRECTOR FACULTATIVO
DR. GUILLERMO LEON
De Medicina y Cirugía en general. Especialista para cada enfermedad. Consultas de 1 a 5 de la tarde y de 7 a 9 de la noche. Consultas especiales, dos pesos. Reconocimientos $2.00. Enfermedades de señoras y niños. Garganta, nariz y oídos (OJOS). Enfermedades nerviosas, estómago, corazón y pulmones, vías urinarias, enfermedades de la piel, blenorragia y sífilis, inyecciones intracenosas para el asma, reumatismo, tuberculosis, obesidad, partos, hemorroides, diabetes y enfermedades mentales, etc. Análisis en general, Rayos X, masajes y corrientes eléctricas. Los tratamientos y sus pagos a plazos. Telf. I-6883.
E-1810 Ind. 1 ag.

DR. RICARDO ALBALADEJO
Especialista en vías uinarias. Tratamiento especial para la blenorragia, impotencia y reumatismo. Electricidad Médica y Rayos X, Prado 62, esquina a Colón. Consultas de 8 a 13 a. m. y de 1 a 5 p. m. Teléfono A-3344.
E 1787 Ind 1 ag

Dr. C. E. FINLAY F. A. C. S.
PROFESOR DE OFTALMOLOGIA
Especialista en enfermedades de los Ojos y de los Oídos
Calle J. 135, entre Línea y 15, Vedado. Teléfono F-1178.
Consultas de 11 a 12 y de 2 a 5 y por convenio previo.
E 1807 Ind 1 ag.

Dra. MARIA GOVIN DE PEREZ
MEDICA CIRUJANA
De la Facultad de la Habana Escuela Práctica y Hospital Broca de París. Especialidad en enfermedades de señoras, partos y cirugía. Teléfono U-2439. San Miguel 152, antiguo.
E-1801 Ind 1 ag.

DOCTOR GOMEZ DE ROSAS
Cirujano Director de la Policlínica Nacional. Enfermedades de señoras, estómago, vías biliares y cirugía general. Consultas de 3 a 5. Cerro 551. Tel. A-2560.
E 1895 ind. 16 ag.

CLINICA DE ENFERMEDADES VENEREAS
PROGRESO 14, altos, entre Aguacate y Compostela
HABANA
RECONOCIMIENTO GRATIS
CURACION RAPIDA Y GARANTIZADA DE ENFERMEDADES SECRETAS
PRECIOS MODICOS
FACILIDADES DE PAGO
E 1888 ind. 12 ag.

DR. ENRIQUE Fdez. SOTO
Y
DR. CARLOS DE LEJARZA
AUXILIAR
Oídos nariz y garganta. Consultas: lunes, martes y jueves, de 2 a 4. Calle O entre Infanta y 27. Teléfono U-2465. No visita. Dr. Lejarza Telf. F-4836.
E-1786 Ind. 1 ag.

Dr. MANUEL LOPEZ PRADES
MEDICO CIRUJANO
De las Facultades de Madrid y la Habana. Con 36 años de práctica profesional. Enfermedades de la sangre, pecho, señoras y niños, partos. Tratamiento especial curativo de las afecciones genitales de la mujer. Consultas diarias de 1 a 3. Gratis los martes y viernes. Lagunas 63, bajos. Telf. A-0226, Habana.
E-1871 Ind 1 ag.

ASOCIACION CLINICA

LUZ 44. TELEFONO A-0549, ENTRE AGUACATE Y COMPOSTELA

ASOCIACION DE MEDICOS ESPECIALISTAS. Cirugía y Medicina en general. Tratamiento de todas las enfemedades por sistema moderno. Curaciones garantizadas por contratos. PRECIOS REDUCIDOS.

CLINICA: Parteros y Comadronas.

INYECCIONES Intravenosas, musculares etc. RAYOS X y RADIOSCOPIAS DESDE 5 pesos. Ultravioletas electricidad, masajes y RADIUM. TATUAJES, Verrugas, manchas, etc. Se quitan rápidamente. ESPECIALISTAS DE SEÑORAS Y NIÑOS. GARGANTA, NARIZ, OIDOS Y OJOS. LABORATORIO: Hacemos toda clase de ANALISIS ORINA $2.00. Sífilis, Blenorragia, Impotencia, Vías urinarias, Enfermedades MENTALES, de a piel, Nerviosas, Corazón, Estómago y Pulmones

ALMORRANAS. Son curadas sin OPERACION radicalmente y garantizadas
DEPARTAMENTO DENTAL. Extracciones sin dolor. Trabajos artificiales y enfermedades de la BOCA. PRECIOS MODICOS. CONSULTAS: $2.00. RECONOCIMIENTOS EN GENERAL CON APARATOS $3.00. ATENCION: DE 1 a 5. (Tarde) y 7 a 9 (Noche).
E 1808 Ind 1 ag

10 CENTAVOS
DE 7 A. M. A 4 P. M.; Y DE 4 A 10 P. M.
15 CENTAVOS

SOLICITUDES DE TRABAJO: DIEZ CENTAVOS
DEPARTAMENTO DE ANUNCIOS CLASIFICADOS

10 CENTAVOS
DE 7 A. M. A 4 P. M.; Y DE 4 A 10 P. M.
15 CENTAVOS

M.E.C.D. 2016

PROFESIONALES

Dr. J. A. Hernández Ibáñez

CIRUJANO UROLOGO DE LA ASOCIACION DE DEPENDIENTES
ENFERMEDADES VENEREAS, VIAS URINARIAS, ENDOSCOPIA Y CIRUGIA DE LAS VIAS URINARIAS

Después de su regreso de los Estados Unidos, ha reanudado sus consultas. Domicilio: G y 19, Vedado. Tel. F-5716. CONSULTAS: Neptuno número 78, esquina a Manrique. De 11 a. m. a 1 p. m., y de 3 a 6 p. m. Teléfono A-5469. Habana.
E-1804 Ind. 1 ag.

Dr. Rafael Ferrer y del Castillo

MEDICO DE LA ASOCIACION DE DEPENDIENTES
VIAS URINARIAS

Consultas Neptuno número 78 esquina a Manrique. De 10 y media a. m. a 12 y media p. m. y de 3 a 6 p. m. Teléfono A-5469, Habana. Domicilio Obrapía 51. Tel. A-3464.
E 1804 1 Sep.

DR. PEDRO A. BOSCH

Medicina y Cirugía. Con preferencia, partos, enfermedades de niños, del pecho y sangre. Consultas de 2 a 4. Aguiar 11. Teléfono A-6488.
E-1812 Ind 1 ag.

DR. J. M. VERDUGO

ESTOMAGO E INTESTINO

Tratamiento eficaz de la úlcera estomacal y duodenal de la colitis en cualquiera de sus períodos. Consultas de una a tres Prado número 60, bajos. Tel. A-4425.
E-1789 Ind 1 agt.

HEMORROIDES

Curadas sin operación, radical procedimiento, pronto alivio y curación, pudiendo el enfermo seguir sus ocupaciones diaias y sin dolor. Consultas de 1 a 5 p. m. Suárez 32. Policlínica P.
E 1810 Ind ag.

ENFERMEDADES SECRETAS

Antiguas, mal curadas y prostatitis, impotencia, estirilidad. Curaciones garanizadas en pocos días, sistema nuevo alemán, Dr. Jorge Winkelmann; especialista alemán, 28 años de experiencia. San Lázaro 165, a todas horas.
E 1897 ind. 17 agt.

DR. BIENVENIDO GIROUD LESCANO

Medicina interna, sistema nervioso, cerebro y pulmón. Tratamiento de la tuberculosis con la sacocricina combinada, Rayos X, Radiografía, electroterapia, tratamiento del bocio sin operación. Consultas de 3 a 5. Infanta 75, letra F. Teléfonos M-2014 y U-2064.
E 1830 ind. 1 ag.

DR. J. B. RUIZ

Catedrático de la Universidad. De los Hospitales de Filadelfia, New York y Calixto García. Especialista en vías Urinarias y enfermedades venéreas. Exámenes Uretroscópicos y cistoscópicos. San Lázaro 221-C. De 1 a 3. Teléfono U-6351. Para pobres de 10 a 12 y de 4 a 6.
E-1774 Ind 1 ag.

Dr. Francisco Arango y de la Luz

MEDICINA EN GENERAL

Se dedica especialmente al tratamiento de enfermos nerviosos y mentales 20 años Médico de Mazorra, ex especialista del Centro Gallego, Director del Sanatorio "Dr. Pérez Vento", Consultas de 12 a 2, calle 2, 250, Vedado, Teléfono F-1882.
E-2360 Ond 13 Oct.

DR. GUTIERREZ LEE

MEDICO CIRUJANO

Consultas de 3 a 5. Gervasio 168. Teléfonos A-3684 y F-1070.
E-1870 Ind. 1 ag.

DR. A. V. DAUSSA

Medicina en general. Especialmente vías respiratoias y digestivas. Consultas de 1 a 3 p. m. Campanario 113, entre Salud y Dragones, M-8861. Pobres verdaderos, doce y media a una, martes y sábados.
E 1872 Ind 1 ag

DR. B. VILA

Médico cirujano. Exclusivamente niños. Médico de niños del Hospital Mercedes. Consultas diarias de 2 a 4 p. m. Carlos III. 209, esquina a Franco (altos). Teléfono U-5792.
E 1800 Ind 1 ag

ANALISIS DE ORINA

Completo dos pesos. Prado 62, esquina a Colón. Laboratorio Clínico Químico del doctor Ricardo Albadalejo. Tel. A-3344.
E-1788 Ind 1 ag.

"CORPORACION MEDICA"

Merced, 42, esq. Habana
Teléfono A-0623.

Institución formada por médicos cirujanos y especialistas

UN ESPECIALISTA PARA CADA ENFERMEDAD

Cirugía y Medicina en General; Rayos X; Corrientes Eléctricas; Masajes; Rayos Ultravioletas; Radium para el Cáncer; Enfermedades de Señoras y Niños; Parteros y Comadronas. CLINICA para Partos y Cirugía; Enfermedades de los Ojos, Garganta, Nariz y Oídos tratadas por Especialistas. Vías Digestivas, Estómago e Intestinos, Hígado y Pancreas. Corazón y Pulmones; Examen completo del Pecho con los Rayos X. CLINICA DE ENFERMEDADES VENEREAS Y VIAS URINARIAS. Blenorragias. Prostatitis, Cistitis, Espermatorrea, Esterilidad. Impotencia y Debilidad Sexual.

PIEL Y SIFILIS.—Inyecciones Intravenosas. Enfermedades del Riñón y Vejiga.

Enfermedades Nerviosas y Mentales. Anemia, Clorosis, Flujos Vaginales, etc. REUMATISMO, ASMA, TUBERCULOSIS; tratamientos especiales.

ALMORRANAS: Son curadas radicalmente sin operación ni dolor. Enfermedades del Recto.

TATUAJES Manchas, Verrugas y Cicatrices, se hacen desaparecer por completo.

LABORATORIOS: Se hacen toda clase de Análisis. ORINA ($2.00). Transfusiones de Sangre con donantes seleccionados.

HORAS DE CONSULTAS Y TRATAMIENTOS: Desde las 9 de la mañana, hasta las 9 de la noche.

PRECIOS: CONSULTAS $2.00. VISITAS $3.00.

RECONOCIMIENTOS COMPLETOS CON APARATOS $4.00.

TRATAMIENTOS A PRECIOS ECONOMICOS Y CON FACILIDADES DE PAGO. Contratos para Curaciones.

Pagos Semanales, Quincenales y Mensuales.

CONSULTAS LOS DOMINGOS de 1 a 3 p. m.
E-1874 Ind. 9 ag.

PROFESIONALES

DR. JOSE LUIS FERRER

CIRUJANO DE LA ASOCIACION DE DEPENDIENTES

Afecciones venereas, vías urinarias y enfermedades de señoras. Martes, Jueves y Sábados, de 3 a 5 p. m. Virtudes 143 y medio, bajos. Teléfono A-4364.
E-1785 Ind 1 ag.

DOCTOR ELPIDIO STINCER

Cirujano de la Quinta Covadonga. Catedrático de la Universidad de la Habana. M número 4, Vedado. Teléfono F-2213. De regreso de su viaje a Europa y Estados Unidos, reanuda sus consultas los Martes, Jueves y Sábados, de 2 a 4 p. m. Cirugía General.
E-2380 Ind. 15 Oct.

POLICLINICA INTERNACIONAL

Director: doctor David Cabarrocas, Lealtad 143, entre Salud y Dragones. Teléfono A-0544. Consultas especiales de 10 a. m. a 6 p. m. los sábados de 9 a 12 a. m. para pobres primera atención médica, con motivo de una consulta, reconocimiento, examen de Rayos X, análisis parcial orina, incisión acceso, inyección intravenosa de Neosalvarsán o cualquier otra inyección, cura corriente eléctrica masaje agua caliente, pulverización vapor, completamente gratis para pobres. Inyecciones especiales para Reumatismo, Anemia, enfermedades de la piel, Sífilis, Venéreas, fiebres en general, Tuberculosis, Cáncer, Enfermedad de señoras, Corazón, Riñones, Hígado, Estómago e Intestino, sistema nervioso, análisis completo de orina y análisis exudado para venéreos, aplicaciones de aparatos de yeso, análisis sangre para sífilis, raspado uterino, Partos y Cirugía en general. Se regala la medicina al pobre. Se dan horas especiales para consultas pagas.
E-1809 Ind 1 ag.

DR. GONZALO PEDROSO

CIRUJANO DEL HOSPITAL MUNICIPAL DE EMERGENCIAS

Especialista en vías urinarias y enfermedades venéreas. Cistocopía y Cateterismo de los uréteres. Cirugía de vías urinarias. Consultas de 10 a 12 y de 3 a 5 p. m. en la calle de Avenida de la República 254.
E 1728 ind. 1 ag.

Dra. MARIA PEREZ GOVIN

MEDICA CIRUJANA

Médica de la Facultad de la Habana y Hospital Broca de París. Garganta, nariz y oídos. De 1 a 3. Teléfono U-2439. San Miguel 152, antiguo.
E-1803 Ind 1 ag.

DR. ALFREDO DOMINGUEZ ROLDAN

Radiólogo del Centro Balear, Sanatorio La Milagrosa y Clínica Ledón Uribe. Rayos X, Radium, Radio-Terapia profunda, Electricidad médica, tratamiento del cáncer. Horas de 1 a 4 p. m. Teléfono A-5049. Paseo de Martí número 33, bajos.
E-1893 Ind ag.

DR. ARISTIDES MESTRE

PROFESOR DE LA UNIVERSIDAD

Médico del Depatamento de Niños del Hospital de Dementes de Mazorra. Niños anormales. Enfermedades nerviosas y mentales de la infancia. Consultas: Martes y Sábados, de 9 a 12 m. D. núm. 220 esquina a 23, Vedado. Telf. F-1706.
E 1934 Ind 3 sp

ENFERMEDADES DEL ESTOMAGO

Hígado e intestino. Tratamiento de la delgadez y la anemia, por inyecciones especiales. Especialista doctor Armando de Armas. Escobar 20, (altos). Teléfono U-1891. Consultas diarias 1 a 4 de la tarde. Reconocimientos $5. Lunes, Miércoles, Viernes pobres $2. Electricidad Médica.
E-2243 Ind. 1 Oc.

DR. J. J. MIGNAGARAY

Especialista de niños del Hospital Municipal y Emergencias. Medicina Interna en general. Enfermedades de niños. Régimen alimenticios para niños menores de dos años. Consultas de 1 a 3. Campanario 57. Para pobres: Jueves. Teléfono A-4529.
E-1802 Ind 1 ag.

DR. GONZALO AROSTEGUI

Médico de la Casa de Beneficencia y Maternidad. Especialista en las enfermedades de los niños. Médicas y Quirúrgicas. Consultas de 12 a 2 G, número 116 entre Línea y 13, Vedado. Telf. F-4233.
E 1775 Ind 1 ag.

DR. GUILLERMO LOPEZ ROVIROSA

Enfermedades de las Glándulas Internas, Nutrición, Nerviosas y Mentales. Debilidad sexual, pérdidas, impotencia. Niños anormales atrasados, raquíticos. Bocios. Afecciones de la piel y de la sangre. Dispepsias, Colitis, Vías respiratorias. Rayos Ultravioletas aplicados al tratamiento de las afecciones de la piel (acné, etc.) caída del cabello, calvicie, raquitismo, anemias, etc. Electroterapia corrientes D'Arsonvalización, diatermia, extirpación de verrugas, etc. San Lázaro 331, entre Infanta y Basarrate, de 5 a 7 p. m. Domingos de 4 a 6. Tel. U-3221. Consultas por correspondencia: $5.00, giro postal.
E 1873 ind. 1 ag.

DR. ABELARDO LABRADOR

Angeles 3, entre Reina y Estrella. Consultas gratis de 8 a 12 a. m. Pagos de 3 a 5. Especialidad enfermedades de señoras, partos, venéreos y sífilis. Pulmones, corazón y riñones, en todos los periodos. Inyecciones intravenosas. Neosalvarsán, etc. Avisos: Teléfonos A-0801 y U-2256.
E 1875 ind. 1 ag.

DR. A G CASARIEGO

Catedrático por oposición de la Facultad de Medicina de los Hospitales de París, New York, Calixto García, Clínica Covadonga. Especialidad en enfermedades de las vías urinarias. Consultas de 2 a 6 p. m. Zenea (Neptuno) 125, bajos.
E 1813 Ind 1 ag.

Dr. JOSE A. TREMOLS

Médico

Dr. JOSE G. TREMOLS

Médico-Cirujano
CONSULADO 128
De 2 a 4 tarde y de 8 a 9 noche
E-2063 Ind. 6 sp.

Dr. Francisco Javier de Velasco

Afecciones del corazón, pulmones, estómago e intestinos. Consultas los días laborables de 12 a 2. Horas especiales previo avis. Salud 34. Teléfono A-5418.
E-1784 Ind. 1 ag.

DR. MANUEL VIAMONTE

Catedrático Auxiliar de Radiología y Fisioterapia, de la Universidad

Concordia 64-A, esquina a Lealtad. Teléfono M-5008. De 9 a 10 a. m. y de 1 a 5 p. m. Rayos X, Radium, Radioterapia Profunda, Luz Ultravioleta y Electricidad Médica.
E 1900 Ind 19 ag

PROFESIONALES

Dr. Alberto S. de Bustamante

Profesor de Obstetricia, por oposición. Especialidad partos y enfermedades de señoras. Consultas los lunes y viernes de 1 a 3. Clínica Bustamante-Núñez. Teléfono F-3057. Domicilio 15, entre J y K. Vedado. Tel. F-1862.
E-1777 Ind 1 ag.

CLINICA BUSTAMANTE-NUÑEZ

J y 11, Vedado. Cirugía general y especial. Partos, Rayos X y Laboratorio. Teléfono F-1184.
E-1777 Ind 1 ag.

DR. J. LYON

De la Facultad de París. Especialidad en la curación radical de las hemorroides sin operación. Consultas de 1 a 3 p. m. diarias. Ave. de la República, 390, altos, entre Hospital y Espada.
E 1898 Ind 17 ag

DR. JOSE VARELA ZEQUEIRA

Profesor de Anatomía de la Universidad. Cirujano Jefe de la Asociación Cubana de Beneficencia, Cirugía en general. Especialidad: Cirugía de la mujer. Consultas de 2 a 4. Gervasio, 126, entre San Rafael y San José. Teléfono U-5410.
E-1794 Ind. 1 ag

DR. MANUEL GALIGARCIA

Enfermedades Nerviosas y Mentales

Medicina interna. Especialista de la Asoel Hospital Calixto García. Ayudante por caición Canaria, cinco años de interno en oposición de la Facultad de Medicina. Consultas y reconocimientos, $5.00, de 3 a 5. Diarias en la calle J número 211 bajos, entre 23 y 21, en el Vedado. Teléfonos F-2775 y F-5885.
E 1790 ind. 1 ag.

CIRUJANOS DENTISTAS

DR. SALVADOR VIETA Y MORE

CIRUJANO DENTISTA

Curaciones rápidas de todas las afecciones de la boca por procedimientos modernos, especialidad en piorrea, abcesos y curaciones de todos los dientes y raíces desahuciadas evitando las extracciones, dentaduras postizas sin cámara, puentes removibles de oro y platino. Consultas y operaciones de 1 a 4. Padre Varela (Belascoaín) 46, altos, entre Zanja y San José. Teléfono U-5324.
E-959 21 my.

DR. PEDRO R. GARRIDO

CIRUJANO DENTISTA

Por las Universidades de Madrid y Habana. Especialidad en enfermedades de la boca que tengan por causa afecciones de las encías. Dentista del Centro de Dependientes. Consultas de 9 a 11 y de 12 a 3 p. m. Villegas 78, altos. Tel. A-5260.
E-2456 24 Nov.

DR. P. ALONSO Y SOTOLONGO

ESPECIALISTA EN PIORREA

Tratamiento científico, de éxito seguro. Dientes o colmillos atacados de inflamación, abscesos o periostitis curados en una o dos sesiones. Nuevos procedimientos de puentes y dentaduras. De 2 a 5. Lunes, Miércoles y Viernes. Calle 19 número 251, entre E y F. Teléfono F-3068.
E 2636 10 dic.

DR. J. HERNANDEZ CALZADILLA

Cirujano Dentista

Especialista en extracciones, sin dolor ni peligro en los niños y señoras en estado de gestación. Cura completamente los dientes flojos y Piorrea alveolar. Garantía en los trabajos de dientes de espigas, casquillos de oro y puentes de todas clases. Dentaduras de planchas con los dientes como naturales, modernas y sin encías. Arreglamos puentes y planchas que estén partidas o faltas de dientes, dejándolas como nuevas. Todo sin dolor extracciones con gas o anestesia local. Precios módicos. Hora fija si la desea. Reina 76, bajos, teléfono A-7537.
E-1817 Ind. 1 ag.

DR. VALDES MOLINA

CIRUJANO DENTISTA

Avenida de Italia número 24, entre Virtudes y Animas. Teléfono A-8583. Dentaduras de 15 a 30 pesos. Trabajos se garantizan. Consultas de 8 a. m. a 5 p. m. Los domingos hasta las 12 m.
E-1885 Ind. 1 ag.

DR. GUERRERO DELANGEL

DENTISTA MEJICANO

Técnica especial, para extracciones. Facilidades en el pago. Horas de consultas de 3 p. m. a 8 p. m. A los empleados del comercio, horas especiales para la noche. Trocadero 68-B. frente al café El Día. Teléfono M-6305.
E-1811 Ind 1 ag.

DR. ALBERTO COLON

CIRUJANO DENTISTA

Especialidad: carie dental, rápida curación en dos o tres sesiones por dañado que esté el diente. Tratamiento de la PIORREA por la Fisioterapia bucal. Hora fija a cada cliente. Consultas de 9 a 5 p. m. Compostela 129, altos, esquina a Luz.
E-1823 Ind. 1 ag.

OCULISTAS

DR. A. C. PORTOCARRERO OCULISTA

GARGANTA, NARIZ Y OIDOS
Consultas de 12 a 4

Para pobres de 12 a 1. Honorarios módicos. San Nicolás 52. Teléfono A-8627.
E 1795 Ind 1 ag

DR. HORACIO FERRER

ESPECIALISTA EN LAS ENFERMEDADES DE LOS OJOS

Consultas de 2 a 5 de la tarde. Consultas por la mañana a horas previamente concedidas. Ave. Wilson y L. Vedado. Telf. F-4831.
E 1780 Ind 1 ag

D. JORGE L. DEHOGUES

OCULISTA

De regreso de su viaje a Europa, ha reanudado sus consultas, de 11 a 12 y de 3 a 5. Hora fija para cada cliente. Aguila 94. Teléfono A-3940.
E 147 30 d 7 en.

PROFESIONALES

DR. MARTINEZ FERRER

Enfermedades de los ojos. Calle A, 194, (entre 21 y 23) Vedado. Consultas de 2 a 4. Telf. F-3474.
E 969 26 my

DR. JOSE ALFONSO

OCULISTA

Garganta, nariz y oídos. Consultas de 1 a 4. Máximo Gómez. 386. Telf. M-2330.
E 1793 Ind 1 ag

COMADRONAS FACULTATIVAS

MARIA NUÑEZ

Facultativa en partos. Comadrona del Centro Balear. Consultas de 2 a 3 p. m. Aranguren, antes Campanario, 132-B, bajos, entre Zanja y Dragones.
E 1898 Ind 17 ag

ANA MARIA V. VALDES

COMADRONA

Muchos años de práctica. Los últimos procedimientos científicos. Consultas de 1 a 4. Precios convencionales, 21, esquina a B, número 317. Vedado. Tel. F-1252.
E 1891 Ind 13 ag

GIROS DE LETRAS

N. GELATS Y COMPAÑIA

103, Aguiar 103, esquina a Amargura. Hacen pagos por el cable. Facilita cartas de crédito y giran pagos por cable; giran letras a corta y larga vista sobre todas las capitales y ciudades importantes de los Estados Unidos, Méjico y Europa, así como sobre todos los pueblos de España, Londres París, Hamburgo, Madrid y Barcelona.

CAJAS RESERVADAS

Las tenemos en nuestra bóveda, construída con todos los adelantos modernos y las alquilamos para guardar valores de los interesados. En esta oficina daremos todos los detalles que se deseen.

N. GELATS Y COMPAÑIA BANQUEROS

ZALDO Y COMPAÑIA

Cuba números 76 y 78

Hacen giros de todas clases sobre todas las ciudades de España y sus pertenencias. Se reciben depósitos en cuenta corriente. Hacen pagos por cable, giran letras a corta y larga vista y dan cartas de crédito sobre Londres, París, Madrid, Barcelona y Nueva York, New Orleans, Filadelfia y demás capitales y ciudades de los Estados Unidos, Méjico y Europa, así como todos los pueblos.
E 1746 Ind 1 ag

J. BALCELLS Y CIA.

S. en C.
San Ignacio Núm. 33.

Hacen pagos por el cable y giran letras sobre New York, Londres, París y sobre todas las capitales de España, Islas Baleares y Canarias. Agentes de la Compañía Inglesa de Seguros contra incendios "The Royal", Administración de bienes.
E 1742 Ind 1 ag

AVISOS RELIGIOSOS

PARROQUIA DEL ANGEL

A Nuestra Señora del Carmen. El próximo día 16 a las ocho de la mañana se cantará la misa con que mensualmente se honra a la Santísima Virgen.
55099 16 nv.

ORDEN DE LOS ANUNCIOS CLASIFICADOS

A Alquileres de Casas.
B Alquileres de Departamentos.
C Alquileres de Habitaciones.
D Alquileres de Locales.
E Alquileres de Garages.
F Se necesitan.
G Se ofrecen.
H Compra y Venta de Fincas.
I Compra y Venta de Solares.
J Compra y Venta de Establecimientos
K Compra y Venta de Animales.
L Automóviles.
LL Dinero en Hipotecas.
M Bonos y Valores.
N Compra y Venta de Objetos Varios
Ñ Enseñanzas.
O Hospedajes.
P Para las Damas.
Q Compra y Venta de Instrumentos de Música.
R Maquinarias.
S Muebles y Prendas.
T Pérdidas.
U Para el Hogar.
V Compra y Venta de Libros.
W Comidas.

(A) ALQUILERES DE CASAS

(1)—Habana

SE alquilan en la casa de la calle Víctor Muñoz número 14, los pisos primero y segundo, compuestos de sala, saleta comedor y cocina. Alquiler 55 y 65 pesos. Para informes dirigirse a Cuba 90. Teléfono A-7636. S 7298 2 dic.

SE alquila el segundo piso de la casa San Lázaro número 173, tiene sala, comedor al fondo, tres cuartos con baño intercalado y servicios para criado, puede verse de 2 a 5. Informa P. Fantony, calle 2 entre 15 y 17, Vedado. Teléfono F-1746. Precio 70 pesos. 55800 23 nov.

SE alquilan los altos de la casa San Miguel número 200, entre Gervasio y Belascoaín, se compone de sala, saleta, tres cuartos y dos baños. La llave en el número 204, barbería. Informan P. Fantony calle 2 entre 15 y 17, Vedado. Teléfono F-1746. Precio 70 pesos. 55801 23 nov.

SE alquilan casas a 35 pesos de planta alta, modernas, con sala, comedor, tres cuartos grandes, baño intercalado, cocina de gas. Desagüe número 60. Informan Alejandro Castro. Teléfono I-2560. S 7306 25 nov.

SE alquilan los altos de Estrella número 50, sala, saleta corrida, dos cuartos 50 pesos. Informan Plaza del Vapor números 19 y 20. Teléfono A-2089. S 7304 21 nov.

SE alquilan los altos de la casa O'Reilly número 10, propio para casa de familia, compuesta de una sala, siete cuartos y cocina. Precio muy reducido. Informes en los bajos Almacén de Víveres. 55779 20 nov.

50 pesos espléndidos altos, sala, saleta, comedor, tres habitaciones, baño intercalado y servicio de criados. Salud 162, entre Oquendo y Soledad. Informan U-5860. S 7305 25 nov.

ALQUILERES DE CASAS

SE alquila esquina acabada de fabricar propia para Botica, Barbería o Carnicería. Misión No. 35 A, esquina a Factoría. Informan en la Bodega. Tel. M-4247. 55747 24 nov

SE alquila la casa San Lázaro número 362, segundo piso, casi esquina a Belascoaín, con sala, recibidor, tres cuartos, baño intercalado, comedor al fondo, cocina, cuarto y servicio de criado. La llave en los bajos. Informan Tel. U-3266. S 7300 19 nov.

ALQUILA Estrella 203, sala, comedor, tres cuartos, cuarto baño, cocina, precio 40 pesos. 55749 19 nov

MALECON 56

entre Galiano y San Nicolás, piso alto amueblado o no, sala, comedor, cuarto cocina, baño, elevador, informa encargado. 55776 19 nov

MALECON

dos cuadras, pisos acabados fabricar, sala, comedor, cuarto, cocina, baño, Freyre Andrade (Hospital), No. 19 entre San Lázaro y Jovellar. 55775 19 nov

EN $50 hermosos bajos con 4 cuartos, Jesús María 73. En $70 altos modernos, Malecón 306, entre Escobar y Gervasio. Informan Belascoaín 648 altos, M-6647. 55743 17 nov

ALQUILO. Crespo 54, altos, 90 pesos, sala, comedor, recibidor, cinco cuartos, gran baño, cocina gas.

SAN Rafael 62-A, altos, 70 pesos, sala, comedor, cuatro cuartos, dos baños, dos cocinas, para dos familias.

ESCOBAR 92, bajos, 50 pesos, sala, comedor, dos cuartos, gran baño, cocina gas, calentador, cielo raso. Informes Animas 106. U-1283. 55654 75 19 nv

SE alquila, Concordia 177-A, primer piso, sala, recibidor, cuatro habitaciones, baño intercalado, comedor, cocina, cuarto y baño de criado. Casa fresca y agua abundante. La llave en los bajos. Informes LA MODA, Galiano y Neptuno. Teléfono A-4454. 55756 21 nov

SE alquila, San Lázaro 96, primer piso, sala, recibidor, cuatro habitaciones, baño intercalado, comedor, cocina y servicio independiente para criado. Casa fresca y agua abundante. Informes LA MODA, Galiano y Neptuno, Tel. A-4454. 55757 21 nov

CARDENAS No. 1 se alquila un Departamento muy vistoso, balcón a la calle, a precio de situación. 55755 20 nov

SAN Lázaro 139, esquina a Manrique, se alquilan dos casas acabadas de fabricar, todas con balcón al mar. La llave en la bodega. Teléfono A-4626. 55703 22 nv

PRECIOSOS altos 75 pesos, para personas de gusto, Angeles 36, sala, saleta, cinco cuartos, gran baño, cocina gas, calentador, lavabos, terraza, acabada de pintar, cielo raso. Informes Animas 106, teléfono M-1283. 55674 19 nv

ALQUILO. AGUILA NUM. 17

Sala, recibidor, hall, 6 habitaciones, salón de comer, lujoso baño, servicio completo de criado, propia para familia numerosa o profesionales. Puede verse de 10 a 12 y de 3 a 5. Teléfono A-7085. S 7286 21 nv

NEPTUNO 131

Se alquila entre Lealtad y Escobar, el piso alto, compuesto de sala, recibidor, tres habitaciones, comedor, baño, cocina de gas y servicio de criados. Precio último, $75.00. La llave en la tienda de los bajos. Informes teléfono A-4648. 55698 19 nv

OQUENDO NUM. 3

Esquina a la calle Agustín Alvarez, se alquila con sala, comedor, tres habitaciones y demás servicios. Informa Sr. Alvarez, Consulado 126, altos. El papel dice dónde está la llave.

EN CUARENTA PESOS

Se alquilan las espaciosas casas sin altos, y con abundante agua, calle de Agustín Alvarez 8 y 10, a una cuadra del Nuevo Frontón y dos de Belascoaín, con sala, saleta, tres habitaciones y demás servicios. Informa señor Alvarez, Consulado, 126, altos. El papel dice dónde está la llave. 55616 20 nv

LEALTAD 31

Altos, claros y ventilados. Sala, comedor, 4 cuartos, baño, cocina, cuarto y servicio de criados. Informan Morales y Cía. Compostela núm. 38. Teléfono A-2973.
E 2674 21 Nov

LUJOSAS Y BARATAS CASAS

Se alquilan los lujosos altos de la letra B, y los bajos de la letra J de San José 124, entre Lucena y Marqués González. Sala, saleta, tres habitaciones, salón de comer, cuarto de criados, dobles servicios sanitarios, con calentador. Informa Sr. Alvarez Consulado 126, altos. El papel dice dónde está la llave.

PROXIMO A LA TERMINAL

Se alquilan los altos de Misión núm. 8, con sala, comedor, dos cuartos y demás servicios. Informa señor Alvarez, Consulado 126, altos. El papel dice dónde está la llave.

SAN NICOLAS 171, ALTOS

Se alquila esta fresca casa, con sala, saleta, tres habitaciones y demás servicios. Informa: Sr. Alvarez, Consulado 126, altos. El papel dice dónde está la llave.

ANIMAS 104, ALTOS

Se alquila esta bien situada casa, con sala, saleta, tres habitaciones, una más en la azotea y demás servicios. Informa Sr. Alvarez, Consulado, 126, altos. El papel dice dónde está la llave.

SITIOS 157, ALTOS

Se alquila con sala, saleta, tres habitaciones y demás servicios. Informa Sr. Alvarez, Consulado 126, altos. El papel dice dónde está la llave.

LAMPARILLA 71, ALTOS

Se alquila esta bien situada casa a media cuadra del Instituto, con sala, saleta, tres cuartos, dos más en la azotea y demás servicios. Informa Sr. Alvarez, Consulado 126, altos. El papel dice dónde está la llave. 55619 20 nv

ALQUILERES DE CASAS

SOMERUELOS, 14. Elegantes y modernos altos, punto céntrico, cerca del Parque, cuatro cuartos, sala, y saleta, agua fría y caliente. Informan Obispo 81 A-9179. Se puede ver a todas horas. S 7276 18 nv

CARMEN 47, HABANA

Se alquila casa sala, cuatro cuartos y demás servicios. Informan Castillo núm. 45, teléfono A-0224. 55668 24 nv

SE alquilan altos y bajos hermosa casa Animas 113, sala, saleta, comedor, dos baños, 6 habitaciones, garage. Informan Infanta 32, altos, casi esquina a San Rafael. 55638 19 nv

BONITAS Y BARATAS CASAS

Se alquilan los altos y bajos de la casa Benjumeda 56, con sala, saleta, tres habitaciones, baño intercalado, cocina de gas y demás servicios. Informa Sr. Alvarez, Consulado 126, altos. El papel dice dónde está la llave. 55615 20 nv.

ALQUILO altos San Rafael 102, sala, saleta, cinco cuartos, comedor al fondo, agua por motor. Informan Aguila 213, peletería "La Horma Grande". Teléfono A-7432. S 7270 20 nv

ATENCION

Propios para oficina o modista los céntricos altos de O'Reilly 116, frente al parque de Albear. Teléfono F-3041. S-7239 25 Nov.

OBISPO 78

Casi esquina a Villegas
Se alquila
para comercio,
la llave en la misma.
E 2665 5 d-16

ALQUILO en 43 pesos casa de una sola planta, Lealtad 247, sala, comedor, 3 cuartos, patio y cocina; llave bodega esquina a Carmen; dueña: Telf. I 3154. S 7268 18 nov

SE alquilan los altos y los bajos de la casa Animas 190, compuestos de sala, saleta, tres habitaciones y demás servicios. La llave e informes Zanja 128, Taller Acevedo. Tel. U-1287. 55511 20 Nov.

EN Zanja 144 se alquila un piso bajo, se compone de sala, comedor, dos habitaciones y servicios precio módico, a familia de moralidad, en la misma informan. 55513 23 Nov.

SE alquilan los altos de Cuba número 105, casi esquina a Acosta, compuestos de sala, recibidor cuatro grandes habitaciones, una en la azotea, baño intercalado, comedor etc. Agua en abundancia. Informan Prado número 98, Teléfono A-3862. La llave en la bodega. 55450 20 Nov.

CASA moderna se alquila en proporción, con sala, saleta, tres cuartos, en Vigía 50. Informan en el Tel. A-6525. S-7229 18 Nov.

EN 50 pesos se alquila la casa Suárez 133, con sala, comedor y seis habitaciones. Informes: Sta. Catalina 41. Teléfono X-1206. 55489 19 Nov.

EN 40 pesos se alquilan los altos Crespo 13-A, sala grande, saleta, dos cuartos, demás servicios, acabados de pintar. La llave, en los bajos. 55485 23 Nov.

SE alquila es Cuba 85 y medio, usa casa de fabricación moderna, compuesta de sala, saleta, comedor, tres habitaciones, baño intercalado, cocina y cuarto de criada con sus servicios. A precio de situación. Informan Rodríguez y Comp. 55480 20 Nov.

SE alquilan los cómodos altos Perseverancia 25-A la llave en los bajos. Informes Animas 84, La Perla. 55480 18 Nov.

SE alquilan los altos de Vives 196 compuesto de sala, saleta, tres cuartos, cocina y servicio sanitario. Informes y llave Cuba 100 y 102. Tel. A-2596. S-7246 20 Nov.

CORRALES 133

Se alquila esta casa; es grande y tiene al frente un gran local propio para carpintería, marmolería o un negocio por el estilo. Informes: Reina 14 altos. Teléfono M 2313. 55569 23 nov.

SE alquilan los bajos de la casa Zanja 126, entre Aramburo y Soledad y Espada 130 a media cuadra de Carlos III, compuestos de sala, saleta, tres habitaciones, amplio patio, cocina y demás servicios. La llave e informes, Zanja 128, Taller Acevedo, teléfono U-1287. 55510 20 Nov.

SE alquila en 38 pesos el segundo piso alto de la moderna casa Tenerife 6, a una cuadra de Monte, con sala, dos cuartos, bonita terraza cubierta; cuarto de baño intercalado; cocina de gas y mucha agua. Informes: teléfono M 9616. 55612 17 nov.

PROPIO para establecimiento se alquilan los bajos de Vives 196, compuestos de un gran salón, tres cuartos, cocina y servicios sanitarios. Tienen puerta de hierro. Informes y llave: Cuba 100 y 102, teléfono A 2596. S. 7247 20 nov.

SE alquilan los altos de Carlos III y Montoro; con sala, comedor, cuatro cuartos, baño intercalado, cocina con derecho al gas y garage; en 90 pesos. La llave en la misma. Informan: FO 1442. S 7248 25 nov.

SE alquila Jesús Peregrino 44, por Oquendo, altos modernos a una cuadra del Colegio La Salle, tres cuartos, sala, comedor, cocina de gas y agua abundante. Las llaves en la bodega. Informan: teléfonos M 2781 y M 2069. S 7252 19 nov.

SE alquilan San José 209, entre Basarrate y Mazón, dos plantas muy bonitas. Cerca de la Universidad. Se exigen referencias. La llave en el 207. Informan: Notaría de Lamar. Cuba 49. Teléfono A 4952. 55591 19 nov.

SE alquilan los modernos altos de esquina, Florida 10, compuestos de sala, saleta, tres cuartos, baño intercalado y demás servicios. Informes en la bodega. 55586 20 nov.

MANRIQUE 31-C, bajos. Se alquila. Llave altos. Informan: teléfono FO-7975. S 7264 19 nov.

EN el Ensanche de la Habana, se alquilan los bajos de Pozos Dulces 24, entre Bruzón y Desagüe; con sala, tres habitaciones saleta, comedor al fondo, baño intercalado y servicio de criados. Informan en los altos. S 7259 18 nov.

SE alquila, en el Ensanche de la Habana, Bruzón casi esquina a Pozos Dulces, a dos cuadras de Carlos III una casita con portal, sala, dos cuartos, baño intercalado, cocina de gas. Informan en la bodega. S 7254. 19 nov.

SE alquila una casa con sala, comedor, tres cuartos, en Oquendo 110, casi esquina a Desagüe. Tel. U-3054. S-7235 20 Nov.

ALQUILERES DE CASAS

SE alquila la casa Chacón 7, altos, sala, comedor, dos habitaciones, baño completo, cocina, etc. Informan F-3213. S-7237 19 Nov.

SE alquilan los altos de San Lázaro 140, entre Aguila y Blanco; sala, comedor, tres cuartos, servicios Teléfono A 6259. 55594 18 nov.

SE ALQUILA EN $60.00

Para médico, dentista o abogado exclusivamente. Sala, saleta de recibo y una habitación con agua corriente, luz y teléfono. Informes: Manrique 73, bajos. 55583 20 nov.

ALQUILO los bajos de Esperanza 88, compuestos de sala, dos habitaciones, saleta al fondo, baño completo, casa completamente nueva. La llave en los altos. Teléfono I 6282. S. 7263 19 Nov.

SE alquila la casa Lagunas 97, con sala saleta, 3 cuartos, cuarto de criados y demás servicios. Informes teléfono A-3037. Puede verse de 2 a 4. Precio $50. S-7234 25 Nov.

SE alquila una casa de nueva construcción, segundo piso, en Avenida Menocal número 101, esquina a Valle; sala, saleta, tres cuartos y baño intercalado. Informes teléfono U-1611. Sr. Menéndez. S-7214 22 nov.

SE alquila la manzana de Belascoaín número 171, donde estaban los automóviles Ford y Chevrolet, toda o en partes. Informa la Vinatera, Arbol Seco y Peñalver. Tel. U-1794. 55203 21 nov.

SE alquilan bajos Concordia número 163, sala, saleta, cuatro grandes habitaciones, capacidad para numerosa familia, dos ventanas. Llaves en la botica. Informan Calle J número 200. Tel. F-4723. S-7213 20 nov.

SE alquila la esquina de Galiano y Malecón, sala, comedor y dos habitaciones grandes. Cuarenticinco pesos. Informa señor Pasarón, San Rafael 39. Teléfono A-9667. 54905 20 nv

VILLEGAS CASI ESQUINA

Muralla 109, gran piso con cuatro habitaciones, sala, recibidor modernista, servicio intercalado. Precio situación 80 pesos. Teléfono F-5506. 54897 20 nv

ARAMBURO 52

entre San José y Zanja, un piso tres habitaciones, abundancia agua, 50 pesos. un salón para establecimiento con seis cuartos independientes. 75 pesos. Teléfono F-5506. 54896 20 nv

RAYO, letra C, entre San Rafael y San José, se alquilan estos lindos bajos, compuestos de sala, comedor, dos cuartos, gran patio, muy fresco y servicios. Informan Joyería "Marzo", Galiano 88-A. 55287 18 nov.

SE ALQUILAN

los modernísimos bajos de Arbol Seco "B", consta de sala, saleta corrida, dos cuartos, baño moderno completo y cocina de gas y a la vuelta por Maloja unos altos en iguales condiciones, letra D. Llaves e informes en Arbol Seco, 4 altos. 55343-44 20 nv.

LUJOSAS Y BARATAS CASAS

Se alquilan los lujosos altos de la letra B y los bajos de la letra J de San José 124, entre Lucena y Marqués González, sala, saleta, tres habitaciones, salón de comer, cuarto de criados, dobles servicios sanitarios, con calentador. Informa Sr. Alvarez, Consulado 126 altos. El papel dice dónde está la llave.

PROXIMO A LA TERMINAL

Se alquilan los altos de Misión 8, con sala, comedor, dos habitaciones y demás servicios. Informa Sr. Alvarez, Consulado 126, altos. El papel dice dónde está la llave.

SAN NICOLAS 171, ALTOS

Se alquila esta fresca casa, con sala, saleta, tres habitaciones y demás servicios. Informa señor Alvarez Consulado 126, altos. El papel dice dónde está la llave.

ANIMAS 1704, ALTOS

Se alquila esta bien situada casa, cerca del Malecón, con sala, saleta, tres habitaciones, una más en la azotea y demás servicios. Informa señor Alvarez, Consulado 126, altos. El papel dice dónde está la llave.

SITIOS 157, ALTOS

Se alquila con sala, saleta, tres habitaciones y demás servicios. Informa Sr. Alvarez Consulado 126, altos. El papel dice dónde está la llave. 54328 23 nv

ALQUILO hermosas y frescas accesorias, de sala, dos habitaciones y servicios en Lealtad y Peñalver, muy baratas, 20 pesos en adelante. Informan la carnicería 55381 19 nv.

SE alquila en San José y Basarrate una casa muy fresca, con tres cuartos, sala, comedor, cocina, patio, traspatio. Precio 40 pesos. Teléfono U-1227. S-7211 18 nov.

SE alquila en 22 pesos la casita Esperanza número 44 casi esquina a Aguila, con sala, cuarto, cocina y servicios. Informan Tel. I-1630. S-7207 19 nov.

SE alquila la planta alta de Amistad, 39 entre San Miguel y Neptuno Sala, saleta, cuatro habitaciones, baño intercalado, comedor, cocina, cuarto criado y un cuarto en la azotea. Informes teléfono A-5394. 54847 19 nv.

MERCED, 21, altos. Se alquila, la llave en la planta baja. Informan San Rafael No. 7, esquina a Amistad (por Amistad). Vidriera de billetes. 54838 19 nv.

LOMA de Universidad, Mazón número 12 entre Neptuno y San Miguel, alquilo casa con terraza al frente, sala, recibidor, cinco habitaciones, baño intercalado, comedor, cocina, cuarto de criados y garage con servicios. La llave en los altos. Informes U-3412. 55103 18 nv.

SE alquilan Inquisidor, 48, bajos y primer piso, compuestos de sala, saleta, tres cuartos, baño intercalado, comedor al fondo, cuarto criados y demás servicios. Informes San Lábaro, 390. Teléfono U-1398. 55179 18 nv.

BELASCOAIN 7-B

Entre Lagunas y Animas, se alquila el primer piso de esta moderna casa, sala, comedor, tres habitaciones, cuarto y servicio para criados. La llave en el bajo. Informan Habana 82. Teléfono A-2474. 55247 20 nov.

ALQUILERES DE CASAS

ALQUILO HERMOSO PRINCIPAL

En el nuevo edificio Condesa, 46-B, esquina Lealtad, sala, comedor, dos habitaciones, baño intercalado, calentador y cocina gas. La llave en la bodega. 55188 18 nv.

SE alquila el fresco y amplio bajo de Oquendo C, entre Zanja y San José, con sala, comedor y dos cuartos, patio y servicios. La llave en la ferretería. Informes A-6420. 54956 19 nv

$70 PRECIOS ALTOS

y bajos, Lealtad, 125 y 125-A entre San Rafael y San José, sala, recibidor, comedor, tres cuartos, cuarto baño completo, cielo raso, servicio de criados, agua abundante. Informan en La Filosofía. La llave en la bodega. 56300 20 av.

SE alquila Omoa esquina a San Joaquín 55, un primer piso moderno, cuatro habitaciones, baño completo. Informan teléfono U-3129. S-7066 23 Nov

HABANA. Se alquilan los bajos de la casa Espada 31, compuesta de sala, comedor, cuatro cuartos, servicios, cocina y patio. Precio $60 mensuales y la llave la tiene la encargada al lado.

ARELLANO Y RECIO

Dpt. de Admon. de Bienes.
Telfs. A-2478 y A-2218
E-2580 Ind. 2 Nov.

CASA elegante, cerca de Reina para matrimonio, modista, comadrona, o comisionista. Lealtad 177, antiguo, altas y bajas todo por $35.00, fondo o fiador solvente. Llaves enfrente. Informan teléfono U-3981. 54985 19 nv

EN $60 se alquian los altos de Corrales 71; sala comedor 4 cuartos, baños, cocina de gas, alumbrado; acabados de pintar; una cuadra del Campo de Marte. Informan en los bajos. Tell A-1091. S 7192 18 nov.

SE alquilan por separado el primero 2o. y 3o. pisos de San Lázaro número 12, esquina a Prado, compuesta cada planta de sala, recibidor, tres cuartos, baño intercalado, cuarto y servicios de criados; cocina de gas; abundante agua. Informan: telef: A-4358 y M-6263, altos botica Sarrá. La llave en la misma de 8 a 11 y de 1 a 5. 55025 19 nv

ALQUILO sala y saleta independiente, moderna para familia o depósito en los altos de Curazao, uno, esquina a Luz. Baratísima y muy ventilada. 54784 21 Nov.

ALQUILO altos y bajos de Blanco 20, compuestos de sala, comedor, tres cuartos, cuarto de criados y demás servicios en cada planta; llave en la bodega. Informan San Rafael 107. Telef. A-6926. 55040 20 nov.

ZEQUEIRA 12, ALTOS

Alquilo casa moderna, sala, saleta y dos cuartos, $34. Tranvías a media cuadra. Llve bodega. Informes San Joaquín 33, bodega. Teléfono M-1808. 54992 19 nv

ZEQUEIRA 12-A, BAJOS

Casa moderna, con sala, comedor, tres cuartos, cocina y servicios $40. Tranvías media cuadra. Llave bodega, teléfono M-1808. 54991 19 nv

ALQUILO casa moderna Avenida República 29, bajos, sala, saleta, cinco cuartos comedor, pantry, cocina gas y carbón; baño familia criados, dos patios, instalación timbres, teléfono. 54894 22 nv

PROPIA PARA HOSPEDAJE

Habana, 207, casa moderna, tres plantas, con servicio smodernos, todas; servicio de agua con bomba. Precio módico. Llave, Habana 201. Informes San Joaquín 83, bodega. Teléfono M-1808. 54990 19 nv

APODACA, 71, ALTOS

Se alquila casa moderna, sala, saleta, 4 grandes cuartos, baño completo, comedor al fondo y cocina. Rebajada a $60. La llave en los bajos. Informan teléfonos F. O. 7927 y U-3841. 54971 18 nv

CASAS BARATAS

En Nueva entre Universidad y Estévez a dos cuadras de todos los tranvías, se alquilan preciosas y cómodas casitas de sala, comedor y tres cuartos y servicios modernos a $25.00. También se alquilan amplias habitaciones y departamentos muy baratos. Agua abundante. Informes por Universidad número 45. 54921 19 nv

ALQUILO casa Marqués González y San Rafael, segundo piso, sala, saleta, tres cuartos, baño intercalado, comedor al fondo, cocina gas y demás servicios. Informan San Lázaro, 390. Teléfono U-1398. 55181 18 nv.

SE alquila en Crespo 44, el fresco y cómodo alto, con sala, comedor y tres cuartos, cocina de gas y baño. La llave en los bajos. Informan A-6420. 54957 19 nv

EN el suntuoso Edificio Marta, Consulado 7 y 9, casi esquina a Prado, se alquilan el cuarto y quinto pisos, con todo el confort moderno. Precio razonable. Hay elevador día y noche. Informes el portero. 54959 19 nv

SE alquilan los altos de San Rafael 161, 163 y 165, entre Marqués González y Oquendo, con sala, comedor, recibidor, tres o cuatro cuartos, baño y servicios. La llave en la bodega. Informes A-6420. 54954 19 nv

DEL moderno edificio Marqués González 14, se alquilan un primero y segundo piso, compuestos de sala, recibidor, dos amplias habitaciones, baño intercalado, comedor al fondo, cocina de gas y calentador. Informan U-5215. S-7144 26 Nov.

45 pesos casa sala, comedor, tres cuartos, patio. Lealtad 238. Informan al lado, teléfono F-2925. 5362 29 nv

SE alquila en San Rafael y Basarrate, un hermoso alto. La llave en la bodega. Informan Teléfono M-2504. S-7109 25 nov.

PARA COMERCIO

Se alquila la casa Muralla 65, con frente por Muralla y Compostela, de altos y bajos, toda la casa $200. Informa señor Fraga, Muralla y Compostela, café, o teléfono F. O. 7606. 54442 24 nv

SE alquila en 50 pesos el piso principal de Cárdenas 7, tiene sala, recibidor, dos cuartos y demás servicios. Las llaves en el piso bajo. Informes en Oficios 12, doctor Pichardo. 55250 18 nov.

---

10 CENTAVOS
DE 7 A. M. A 4 P. M.; Y DE 4 A 10 P. M.
15 CENTAVOS

SOLICITUDES DE TRABAJO: DIEZ CENTAVOS
DEPARTAMENTO DE ANUNCIOS CLASIFICADOS

10 CENTAVOS
DE 7 A. M. A 4 P. M.; Y DE 4 A 10 P. M.
15 CENTAVOS

FOLLETIN 44

JULIO DINIZ

LA MAYORAZGA DE LOS CAÑAVERALES

NOVELA

Traducida del portugués por

MARIA LUZ MORALES

TOMO I

De venta en la "Librería Nueva", de J. L. González, Obispo 98. Teléfono A-2717

(Continúa)

Era una noche sin luna y sin nubes. Descubríanse en el cielo muchas estrellas que con su centelleo parecían iluminar la tierra en un tenue crepúsculo que apenas si dejaba distinguir los objetos.

El aire frío de la noche proporcionaba a Enrique un placer que él procuraba prolongar.

No había pasado mucho rato desde que se le ocurriera asomarse a la terraza cuando atrajo su atención cierto bulto blanquecino que avanzaza furtivamente por las calles del jardín.

Le pareció una figura de mujer.

Precisamente en aquel momento tenía Enrique en la memoria el párrafo final de la carta de su amigo.

Por eso se le ocurrió esta idea satánica:

—¡Ah! Mucho me equivocaría si... El dolor de cabeza súbito... La insistencia en quedarse sola... Comprendo... "Un primo tímido y modesto..."

Y murmurando estas palabras, una sonrisa maliciosa dilataba los labios de Enrique.

—Si yo pudiese averiguar... Pero ella corre con tal ligereza que antes de que yo encuentre medio de salir al jardín... ya estará muy lejos.

El medio no era difícil de encontrar. De la terraza en que estaba Enrique se pasaba con gran facilidad a otra inmediata en la cual había una escalera que comunicaba con el jardín. Conociendo esta disposición del terreno, Enrique efectuó en un momento el descenso y poco después buscaba a través dle jardín las huellas de la mujer, a la que había perdido de vista.

En esta operación se esforzaba por combinar la máxima ligereza con la posible precaución para que causa alguna pudiese frustar sus pesquisas.

El jardín del Monasterio era extenso y estaba cerrado en todo su contorno por un muro de albañilería en el que aquí y allá se abrían diferentes puertas que miraban hacia los distintos puntos de la aldea. En este vasto recinto había árboles, flores, viñedos, estanques y huertos y Enrique lo recorría todo desesperanzado ya de triunfar en su empeño.

De pronto creyó oir a poca distancia el volver de una llave en la cerradura. Se detuvo por precaución y escuchó. Después oyó cerrarse una puerta... y nada más.

Entonces se adelantó rápidamente y en un instante encontró la puerta, abierta todavía. Salió por ella a la calle, pero la encontró desierta.

Se dirigió a la esquina que se veía desde allí, la dobló, pero no vió nada más. Las calles estaban solitarias y una única casa terriza que quedaba junto a una quinta estaba discretamente cerrada y silenciosa.

Desistiendo de proseguir sus infructuosas pesquisas, Enrique volvió a la puerta.

—Esperemos aquí a esa doncella intrépida que así anda de noche, corriendo aventuras. Será curioso ver cómo se quedará cuando me vea aquí, de portero. Veremos si, después de esto, aún duran aquellos aires de soberanía con que me trata. "¡Un primo tímido y modesto!"

Y sonriendo al imaginar la escena que se preparaba, Enrique cerró la puerta por dentro y, encendiendo un cigarro, se puso a pasear, aguardando el regreso de la mayorazga.

Para no perder a nuestra vez mucho tiempo en la espera, la aprovecharemos para enterarnos de cosas y de personas cuyo conocimiento será útil a la continuidad de nuestra historia.

A poca distancia del extremo de la finca del Monasterio, y en un lugar al que la abundancia de vegetación y la suavidad de la perspectiva daban el más pintoresco aspecto, estaban situados la casa y el jardín del naturalista, jardín y casa condenados ya por los lápices y los tiralíneas de los ingenieros y ofrecidos en sacrificio a las mejoras municipales.

Quien conociese la rústica vivienda del naturalista y supiese el amor que él tenía puesto en cada uno de sus objetos, así como la vida escondida y obscura que el viejo Vicente llevaba allí desde hacía tantos años, encontraría justificadísimo el casi terror con que Magdalena y Angel habían escuchado la noticia de la expropiación.

Al huerto, que la abundancia de árboles perennes tenía siempre verde, se abrían las ventanas de la pequeña y humilde salita donde el naturalista se entregaba a sus lecturas y elucubraciones científicas. Y al pie de la puerta se extendía el jardín, que era, en parte, lugar de recreo por las flores que lo adornaban y, en parte, de utilidad por las hierbas medicinales, de virtudes más o menos problemáticas, que el viejo cultivaba en él.

Vicente tenía arraigadísima la pasión vegetal (permítaseme que la llame así): adoraba a las plantas por sus flores, por sus frutos y por los poderes curativos que les atribuía. Y como si poseyesen la responsabilidad de los efectos que causaban, las quería y mimaba cuando eran saludables, y las aborrecía y maltrataba cuando eran nocivas. La vida solitaria y el carácter del anciano, que siempre había sido dado a la extravagancia, aumentaron este sentimiento, que tenía algo de panteísmo; y así no era raro ver al viejo Vicente conversando con las plantas, como si estuviera convencido de que le comprendían.

La borraja, la salvia, la fumaria, la malva, el trévol, los geranios, las adormideras, las violetas, vivían con él en tan excelente camaradería que no le dejaban sentir la soledad.

El naturalista no tenía ninguna persona a su servicio. El mismo guisaba su comida y con sus manos atendía a todos los menesteres domésticos. Es fácil, pues, suponer que no sería muy complicado en aquella casa el banquete de Nochebuena, que contrastaba con el que a la misma hora se celebraba en el Monasterio.

Así, cuando allí eran más ruidosas las conversaciones y más espontáneas las risas, aquí, dos hombres solos, sentados uno enfrente de otro a una pequeña mesa redonda, solemnizaban apenas el santo aniversario en aquella sala. Uno era el dueño de la casa y el otro Augusto, una de las pocas personas que se atrevía a frecuentar a aquellas horas la habitación del viejo.

Además de la mesa, sobre la cual veíase una cena compuesta de queso, manzanas, nueces, castañas, dos soperas con escabeche, especialidad en cuya confección era eminente el naturalista, y una garrafa de vino de Oporto, de prometedor color de topacio, consistía el resto del mobiliario en una estantería de pino, curvada bajo el peso de infolios de gruesas encuadernaciones, y algunas sillas y bancos ocupados también con libros y utensilios de los que el viejo usaba en sus exploraciones científicas, entre los que se veían cajas de hoja de lata, frascos, martillos, pequeñas hoces y limas, en tanta cantidad que hasta alfombraban el suelo.

Todo el recinto estaba iluminado apenas por un candil de aceite, y dos o tres velas que, en atención a la solemnidad de la noche, había encendido el viejo iban a reflejarse en el bulto blanquecino de un Cristo de marfil pendiente de un crucifijo negro, que resaltaba sobre aquellas paredes desnudas y silenciosas.

Hacía bastante tiempo que aquellos dos hombres, sentados uno frente al otro, guardaban silencio, uno de esos silencios durante los cuales los espíritus, como impacientados por el peso de la palabra, después de desembarazarse de ella, vuelan a la par para adelantar camino e ir más lejos a asociarse a su más tarda compañera.

Augusto, con los ojos fijos en la luz que iluminaba la escena, parecía ajeno a cuanto le rodeaba.

El naturalista, sin apartar de él los ojos, con el brazo extendido hacia la copa que tenía enfrente de sí y la cabeza inclinada, parecía espiar uno por uno todos los gestos de Augusto y estudiar en ellos los pensamientos que le preocupaban. Al fin, fué el primero en romper el silencio.

—¡Pobre muchacho! —dijo.— Cuéntame lo que te pasa. ¿Por qué te empeñas en ocultarme lo que hace tanto tiempo que leo en tus ojos, chiquillo?

—¿El qué, tío Vicente? —preguntó Augusto, inquieto.

—¿El qué? Oyeme, Augusto. Dios te dió talento sin negarte corazón, y estos son dones del cielo que se pagan caros y con lágrimas, muchacho. La bondad de corazón, unida a una cabeza como hay muchas, con dar limosna a los pobres queda satisfecha; a una cabeza ardiente unida a un corazón de hielo... todos los medios de llevar a término sus ambiciones, así los buenos como los malos, todos le sirven; pero un corazón como el tuyo, con un espíritu como el que tienes... ¡ay, pobre Augusto! si escapa al infortunio es por milagroso poder del Señor.

—No le entiendo, tío Vicente —dijo Augusto con manifiesta confusión.

—¿No? Mírame. A ver si mirándome te atreves a repetir eso.

Augusto bajó la cabeza.

El viejo sonrió con expresión de conmiseración y simpatía.

—Todavía no sabes fingir. Vamos, ¿crees que no lo he adivinado? —Y después de breve pausa, continuó: —Pero todavía, cuando pienso cómo tú, con una cabeza tan firme como la tuya, te dejaste hechizar de ese modo... — Y tomando la copa, que tenía frente a sí, dijo resueltamente: —Quiero beber a tu salud, Augusto, y para que pronto te cures de esa locura.

Pero cuando iba a levantar la copa hasta sus labios, Augusto le sujetó el brazo.

—No beba, tío Vicente. Aunque sea locura, déjeme vivir y morir. Así soy feliz.

—¡Ah!—dijo el viejo naturalista tomando un aire más grave. Y dejó la copa sin desviar de Augusto su mirada penetrante y fija.

Augusto, después de un breve silencio, prosiguió, con mayor vehemencia y mientras coloreaba sus mejillas de un desusado rumor.

—Sí. ¿Por qué no he re confesarlo? Esa locura de que hablo la llevo en mí; vivo con ella y casi solo para ella. Así la quiero y no deseo perderla. ¿Amor? No; a tanto no llega... Mejor un culto; eso sí. Es una adoración, como aquella en que, nos educan para con la Virgen. ¿Qué esperanzas tengo? Ninguna. No procuro alimentarlas. ¿Quiere que se lo diga todo? Verla, respirar estos aires que ella respira, atravesar estos campos por los que ella

M.E.C.D. 2016

ALQUILERES DE CASAS

SE alquilan los altos de la casa Lagunas 68, compuesta de cuatro cuartos, sala y saleta corrida, servicio de criados, cocina etc. buen comedor. La llave en el primer piso. Informes, teléfonos I-5285 e I-5286. S-7051 18 Nov.

EN 50 pesos se alquilan los modernos altos de Fernandina número 40, sala, recibidor, tres habitaciones, baño intercalado y un gran patio. La llave al lado. Su dueño Omoa número 53 altos. Teléfono M-4250. S-7125 18 nov.

ALQUILO en 40 pesos segundo piso de Infanta y Benjumeda, una casita con sala, comedor, dos cuartos, baño intercalado, cocina de gas y calentador. Informan bodega o Príncipe número 13. Teléfono U-2221. S-7034 22 nov.

SE alquila el moderno primer piso alto de Marina 19, casi esquina a Vento, frente al Parque de Maceo, compuesto de recibidor, sala, dos cuartos, comedor, baño, cocina y calentador de gas. La llave en la fonda. Informan: A-6420. 54955 19 nv

SALUD 158, esquina Oquendo, primer piso, se alquila, sala, comedor, dos habitaciones, baño intercalado, cocina de gas agua por motor. Llave en la bodega. Informan Pocito 32, teléfono U-1320. 54876 19 nv

SE alquilan los amplios altos de la casa Oquendo 85, compuestos de sala, saleta, tres amplias habitaciones, cocina de gas y con baño intercalado. Informan en Aguiar 73. Teléfono A-7884. S 7171 20 nv

SE alquilan los cómodos altos de la casa San Francisco 5, entre Vapor y Jovellar, con cuatro habitaciones, sala y saleta al lado informan. 54753 18 Nov.

SAN Lázaro número 147, se alquila el piso principal de esta casa moderna, compuesta de sala, saleta, cuatro habitaciones, baño intercalado completo, comedor al fondo, cocina con calentador, cuarto y servicio de criado. Más informes en el teléfono M-8513. La llave en el tercer piso. S-7138 26 Nov.

ACCESORIAS y cuartos con alumbrado se alquilan de doce a ocho pesos mensuales, varios en la calle Desamparados entre Cuba y San Ignacio. Informa la encargada al lado Desamparados 8, bajos. 54593 20 nov.

SE alquila, modernos y frescos altos Compostela 88, entre Muralla y Sol, compuesto de recibidor, sala espaciosa, tres cuartos, baño intercalado, comedor, cuarto y baño de criado, espléndido patio, agua abundante. Informan: Muralla 71. Teléfono A-3450. 53321 30 nov.

VILLEGAS 111 "EDIFICIO LAVIN"
Se alquila una espléndida casa con sala recibidor, saleta tres habitaciones, baño intercalado, comedor, pantry, cocina de gas, cuarto para criados con sus servicios; todo a la modena, solo por el médico precio de $85.00. Véase la llave en los bajos. 54261 23 Nov.

SEGUNDO piso alto de la calle Villegas 23 y 25, casi esquina a Empedrado, compuesto de sala, comedor, tres habitaciones, baño intercalado, cuarto y servicio de criados. La llave en el primer piso de la propia casa. Precio 70 pesos. Informes Departamento de Administración de Bienes, Arellano y Recio. Empedrado 16. Teléfonos A-2218, A-2478, y A-2118. E 2591 ind. 4 nov.

EL MEJOR EDIFICIO Y SITUACION
Para Hotel, frente a la Estación y muelles· Véalo y someta oferta razonable a Pérez, Calle Cárdenas 81. 53999 6 dic.

SE alquilan las casas de San José, Rayo y Zanja, propias para almacenes de tabaco, con salones espaciosos en los altos, apropiados para despalillo o cualquier otra clase de industria. Para tratar sobre ellas, dirigirse a Ayesterán número 11. (Compañía Litográfica). 54005 22 nov.

SE alquilan dos casas de dos y tres cuartos, baño intercalado, comedor, sala y recibidor; agua abundantísima. Recién construída, en Vigía y Fernandina. 53933 22 nov.

INQUISIDOR 35-A
SE alquila este hermoso principal con habitación a la calle, saleta y cuatro habitaciones. Informan en Oficios 88, almacén de Manuel Muñoz y Ca. 53738 20 Nov.

CASAS BARATAS ACABADAS
de fabricar, se alquilan Monte núm. 363. Casas de sala, saleta, tres grandes habitaciones, cocina de gas, servicio intercalado, calentador, servicio y cuarto para criados. Cristina número 4. Casas, compuestas de sala, saleta, cuatro grandes habitaciones, servicio intercalado, calentador, cocina de gas servicio y cuarto para criados. Matadero, entre Monte y Cristina. Varias casas compuestas de 2 y 3 habitaciones, sala, saleta, cocina de gas y servicios completos. Desde $45 a $65. Cuartos para hombres solos. Se alquilan en Monte número 36v D y E. Informes: Cristina número 4-B, oficina. 52324 27 nv

(2)—Vedado

23 NUM· 263, ENTRE E y F
Altos compuestos de sala, gabinete, cuatro cuartos, baño para familia, comedor, cuarto y servicios de criados. Llave bodega de enfrente. Informan Chaple y Sola. A-2736. 55791 22 nov.

VEDADO se alquila la casa L 171, entre 17 y 19 con jardín, portal, sala, gabinete, seis habitaciones, dos baños, comedor, cocina, garage para dos máquinas. La llave en la misma. Informan en frente en el 164. Teléfono F-3529. S 7307 20 nov.

SE alquilan unos bajos en 50 pesos y altos en 55 pesos; calle 10 número 211 entre 21 y 23, son modernos, bonitos y muy frescos. Si se desea también se alquilan juntos. Propio para colegio, tintorería o cosa análoga. La llave e informes en la misma. S 7301 20 nov.

SE alquila en 17 y 18 Vedado una casa moderna, compuesta de sala, comedor, dos cuartos y baño completo a precio de situación. Informan en la bodega. Teléfono F-1454. 55796 22 nov.

SE alquilan los bajos y los altos de esquina de la casa J esquina a 27, Vedado, media cuadra Universidad. Se dan baratos, son modernos y reunen cualidades para cualquier persona de gusto, se pueden ver de 8 a 11 y de 1 a 5. Allí informan. 55790 25 nov.

VEDADO alquilo en 50 pesos la casa calle 5a. número 97 entre 6 y 8, jardín, servicios, baño, patio y cocina. Informan portal, sala, saleta, cuatro cuartos, dos Tel. F-1675. 55781 25 nov.

VEDADO. D, 285, entre 27 y 29, chalet nuevo, dos plantas, decorado, cuatro cuartos, baño intercalado, tres cuartos criados servicios, garage doble, además de todos los conforts modernos. Llaves D, 281, F-4670. 55655 23 nv

C. 145, ENTRE 15 Y 17, ALTOS
Vedado, terraza, sala, cuatro cuartos grandes, comedor, cuarto y servicio de criados. Informan A-6121. 55679 19 nv.

ALQUILO 17 entre 8 y 10 hermosos altos, cuartos familia, decorada, agua abundante, garage y cuarto chaufeur al fondo, cerca colegio Teresiana. Teléfono F-5318. 55526 22 Nov.

ALQUILERES DE CASAS

VEDADO. Calle 8 No. 247. Se alquila una casa planta baja moderna, baño completo y muy fresca. Para informes calle 13 No. 483. Tel. F-4309. 55742 24 nov

EDIFICIO TAVEL, 21 Y C, ALQUILA
casas con sala, comedor, cocina y baño, con dos, tres y cuatro cuartos; otra con sala, cuarto, cocina y baño. F-4252. Tavel. 55635 16 dic

CALLE 27 No. 328 entre A y B, Vedado, se alquilan los modernos altos con 5 habitaciones de familia, baño intercalado, hall, sala, comedor, cocina de gas, 3 habitaciones en la azotea, llaves esquina A. 55750 19 nov

CALLE I, número 9, Vedado. Se alquila la amplia casa compuesta de nueve habitaciones, dos baños. Alquiler económico. La llave al lado. Su dueño calle 12 y 15, Vedado. S-7296 20 nov

ALQUILO cómoda casa en sitio fresco y muy saludable cerca de los tranvías. Precio muy barato. Calle C número 274, entre 27 y 29, Vedado. 55648 19 nv

VEDADO
Altos independientes, 19 número 447, entre 8 y 10, sala, saleta, cuatro habitaciones, baño intercalado, comedor al fongo, galería, cielo raso, escalera de mármol, cocina de gas, servicio de criados. No iene garage. La llave en los bajos. Informan Consulado, 18, bajos. M-4659. S 7275 22 nv

ALQUILO casa en el Vedado, compuesta de sala, comedor, tres cuartos, dos baños, cocina, cuarto de criados, sumamente barata. Calle 13 entre 6 y 8. Informan al lado, bodega, Vedado. 55695 22 nv

SE alquila en $175, chalet B esquina a 29, con 7 cuartos, sala, comedor, pantry, cocina, baño, garage grande, agua abundante, muy separado casas colindantes. Dueño al lado, 29 núm. 26. 54973 20 nv

FAMILIA que desee comodidad. Piso alto, sala, cinco cuartos, baño, comedor, pantry, dos cuartos y servicio de criados, galería persianas $85. Vedado 15 número 255, entre E y F. Teléfono F-1969. Llave al lado. S-7153 20 Nov.

VEDADO. Once esquina a 22, a una cuadra de los tranvías de Línea, se alquilan casas nuevas con jardín, portal, sala, comedor, dos cuartos, baño intercalado, cocina y patio. Las llaves en la bodega de 11 y 22. Informan: Teléfono A-1051. Señor Lazcano. 55495 30 Nov.

SE alquila una casa moderna con 3 cuartos, sala comedor, baño completo, portal, jardín y servicio para criados, independiente en la calle 20 número 21 entre 13 y 15, Vedado. La llave en la bodega esquina 15, precio 45 pesos. Teléfono F-1800. 55507 20 Nov

CALLE 17, ENTRE L y M
Alquilo. La casa número 12, bajos, portal, sala, antesala, cuatro cuartos, dos baños, comedor, cocina de gas, cuarto de criados, servicios sanitarios para la servidumbre. 55561 21 nov.

VEDADO, SE ALQUILAN
modernos altos Quinta número 32, esquina a F; llave en la bodega; informan: teléfono U 2238. S 7265 30 nov.

VEDADO. Alquilo frescos y modernos altos Villa Mercedes. D entre 27 y 29, terraza, sala, cuatro habitaciones, comedor, baño completo, pantry, cocina, cuarto y servicios de criados, entrada independiente. Llave los bajos e informes teléfono I 3041. S 7261 22 nov.

SE alquila, Vedado, calle Paseo entre 19 y 21, modernos altos con terraza, sala, cuatro habitaciones grandes, dos espléndidos baños, comedor, cocina, calentador de gas, servicio de criados y garage. Informan Manzana de Gómez 252. Teléfono A-4893. 55463 30 Nov.

SE alquilan los espléndidos altos, calle 13 número 49, entre 6 y 8, Vedado, compuestos de sala, terraza, hall, tres amplias habitaciones, baño intercalado completo comedor cocina, cuarto y servicio de criados. Elegantes, cómodos, bien ventilados e independiente. Informan M-1548. 55490 18 Nov.

SE alquilan, Vedado, calle F, entre Tercera y Quinta, altos y bajos, con terraza, hall, cuatro habitaciones, baño intercalado completo, comedor, pantry, cuarto y servicio de criados. También un chalecito por Tercera, precios rebajados. Informan Manzana de Gómez 252. Tel. A-4893. 55464 30 Nov.

SE alquila la casa calle 13 número 103, entre 12 y 14, sala, comedor, cuatro cuartos, patio. Podrá verse de siete a once y de una a cinco. Informan 3a. número 270, entre Baños y D Teléfono F-4079. S-7242 18 Nov.

VEDADO. Se alquila la moderna y fresca casa calle Quince número 448, entre 8 y 10. Tiene sala, gabinete, cuatro cuartos, baño, cuarto de criados con servicios, comedor, pantry, cocina y despensa, garage y habitación con servicios. Abierta de 1 a 5 p. n. Tel. F-1592. S-7236 22 Nov.

SE alquilan dos casitas en la calle 25, números 333 y 335 entre A y B a una cuadra de 23; compuestas de sala, comedor, tres cuartos, baño cocina, portal y jardín; Informan: F-5146 y F-5108. S-7233 22 Nov.

ALQUILO hermosos altos. Dos número 3, Vedado, terraza, recibidor ,cuatro grandes cuartos, baño intercalado completo, comedor, cuartos y servicios criada, cocina gas y carbón, abundante agua. Llave bajos. Informes I-3644 y A-5620. S-7215 24 nov.

SE ALQUILA EN LA CALLE 15, NUM. 113, ENTRE 18 Y 20
los altos de moderna construcción, compuestos de sala, saleta, tres cuartos, baño intercalado moderno, comedor, cocina de gas o carbón, cuarto y servicio criados. Precio módico. Informan en los bajos. S-7219 22nov.

ALQUILO bonita casa calle 23 esquina a Dos, jardín, terraza, portal, sala, comedor, cuatro habitaciones, baño completo, cocina gas. Dos cuartos altos con servicio independiente. Llave en la misma. Informes 23 y Dos señora Vda. de López. 55352 18 nv.

VEDADO calle B entre 27 y 29 número 258, se alquila una casa de una sola planta, tiene jardín, portal, sala, saleta, cuatro cuartos, patio y traspatio con entrada independiente. Informan Teléfono A-6238. 55313 20 nov.

VEDADO. Calle E entre 19 y 21, altos, compuestos, sala, comedor, dos cuartos, cocina, baño con bañadera, terraza al fondo, cielo raso, una cuadra tranvías Precio $40.00. Llave altos del lado. Dueño teléfonos A-5'921, F-4974 y FO-1609. 55395 18 nv.

EN LO MEJOR DEL VEDADO
Línea 51 entre B y C a media cuadra de la Iglesia y del Colegio La Salle. Se alquilan unos lujosos altos, con todo el confort moderno, compuestos de living room, siete habitacines, dos lujosos baños y uno de criados, comedor, pantry y cocina, garage para dos máquinas, con dos hermosas habitaciones con baño y servicio completo para los chauffeurs, dos preciosas pérgolas, a la brisa, agua caliente y fría en abundancia, entrada independiente para la servidumbre. También se puede ceder un departamento anexo que se puede comunicar si se desea con los altos compuesto de tres habitaciones independientes con baño y todo servicio. Todo acabado de fabricar. Pueden verse a todas horas. Informan en los bajos. Precio razonable. 55205 24 nov.

ALQUILO altos modernos, calle 8 número 11 entre 21 y 23. La llave bodega de 23 y 8. Inofrman Tel. M-8713. S-7216 20 nov.

SE alquila la casa calle A número 17 entre Línea y 11, con sala, saleta, cuatro cuartos, comedor, dos cuartos de baño y cuarto de criados. La llave en el garage de al lado. Precio 90 pesos. Informes Tel. M-1970. S-7209 22 nov.

SE alquila en el Vedado la casa ctile 10 núm. 201-2, entre 23 y 21. Informan en la misma de 1 a 5. Teléfono M-7826. 54988 20 nv

ALQUILERES DE CASAS

CASITAS INDEPENDIENTES, $15
Calle 26 entre 27 y 29, Vedado, a una cuadra del tranvía de la calle 23, compuestas de portal, sala, cuarto, cocina, servicios sanitarios y patio independientes. Informes Manuel Rodríguez, bodega Las Mercedes, 26 y 27. Tel. A-0383. 45741 18 Nov.

FAMILIA que desee comodidad. Piso alto ,sala, cinco cuartos, baño, comedor, pantry, dos cuartos y servicio de criados, galería persianas, $85. Vedado, 15 número 255, entre E y F, Teléfono F-1969 Llave al lado. S 7178 20 nv

SE alquila un moderno piso alto en lujoso edificio para familia corta, con amplio garage privado, si se desea. Lugar aristocrático del Vedado. H número 184, entre 21 y 23. Informa el portero. 54952 19 nv

SE alquila la hermosa y cómoda casa calle 6 número 3 entre 3a. y 5a. Vedado. La llave en frente número 54. Informa, señor Bustillo, teléfono A-1810. S-7230 22 Nov.

ALQUILO altos Quinta entre A y B, Vedado, sala, saleta, tres cuartos, terraza, baño, comedor, cocina gas, calentador, cuarto criada, abundante agua. Precio 55 pesos. F-2518. Informan bodega. S-7112 18 nov.

PARA FAMILIAS "BIEN"
A precio de situación, pisitos completos sala a la calle, tres habitaciones, baño intercalado, cuarto y baño criada, cocina gas y comedor al fondo, con salida independiente. Sólo 50 pesos. Modelos de ndependence, eleganca y ventilacón. Gran edfco "Mane Apartments", M y 13, frente nuevo parque, meda cuadra Malecón y de Línea. Lo mejor de la Habana. Clentela escogda. 42482 4 En.

VEDADO, alto independiente, calle 15 número 255, entre E y F, sala, 5 cuartos, baño intercalado, comedor, repostería, 2 cuartos y servicio de criados, cocina, etc. La llave al lado. Tel. F-1969. S-7152 20 Nov.

(3)—J. del Monte y Víbora

EN el lugar más saludable de la Víbora, alquilo casitas a 15, 17 y 19 pesos con luz. Calle 3a. número 7 y 7-A entre Gertrudis y Josefina. S 7303 20 nov.

DIEZ de Octubre y Chaple, alquilo altos modernos con sala, comedor, cuatro grandes habitaciones, baño moderno, cocina de gas. La llave en la bodega. Teléfono X-1250. 55653 24 nv

SE alquila Florencia y San Gabriel, Reparto Betancourt, una casa moderna, sin estrenar, con dos cuartos, sala, baño intercalado, cocina, patio. Precio: $25. 55687 24 nv

VIBORA alquilo una cuadra de la Calzada, punto céntrico modernos y bonitos altos, sin estrenar, sala, comedor, dos cuartos, cocina, servicio, agua caliente; módico alquiler. Informan teléfono I-1823 S 7920 20 nv

SE alquilan los altos de Avenida de Acosta 4, esquina a Primera, Víbora, compuestos de sala, comedor, tres habitaciones, baño y cocina. La llave en los bajos. Informan Alonso y Ca. Inquisidor 10. Telf. M-5111. 54598 20 nv

LUJOSA RESIDENCIA
Se alquila Milagros 37, entre Juan B. Zayas y Cortina, a una cuadra del paradero de Santos Suárez, acera brisa; se compone de jardín, portal, sala, saleta, decoradas en oro, hall, comedor y cocina, cuarto de criado, garage, lavadero de ropa, gallinero, patio y traspatio, árboles frutales y flores. Altos, 4 habitaciones grandes, baño completo de agua fría y caliente y dos terrazas. Renta $110.00. Informan teléfono I-6072. Puede verse a todas horas, Reparto Mendoza. S 7291 23 nv

STO. SUAREZ alquilo chalet moderno, San Julio esq .a Sta. Emilia, tranvía ida y vuelta, portal sala, saleta, 3 hermosos cuartos, dos habitaciones altas, baño intercalado, cocina de gas, servicios de criados. Garage, jardín. Tel. A-8912. Llave Bodega. S-7293 19 nov

UNA esquina grande para cualquier establecimiento y una casita sala y cuarto, cocina y baño, 18 pesos. Informan JesúsdelMonte, 256. 55688 24 nv

SE alquila Milagros 114, entre Lawton y Armas, la llave en la bodega. Informes Animas 84, La Perla. 55487 18 Nov.

SE alquila: Avenida Libertad 35, cerca de la Calzada, casa moderna con todas comodidades. Se da barata. Informan I-2239. La llave al lado. 55052 18 Nov.

SE alquila, Víbora, calle Carmen y Luz Caballero, espléndida residencia con un gran terreno para jardín, siete habitaciones, dos baños, comedor, recibidor, dos habitaciones de criados con servicios, terrazas, gas, etc. Precio muy reducido. Informan Manzana de Gómez 252. Tel. A-4893 55465 30 Nov.

SE alquila la casa José M. Heredia entre Estrada Palma y Libertad, se compone de jardín, portal, sala, comedor, cuatro cuartos, baño completo intercalado, cuarto criados y demás servicios. Informan DO-1645. 55429 18 Nov.

SE alquilan en Concha y Victoriano de la Llama casas con tres habitaciones, sala, cocina y buen baño a precios de situación. Informan Manzana de Gómez 252. Tel. A-4893. 55466 30 Nov.

ALQUILO en Correa esquina a Durege casa de jardín, portal, sala, saleta, dos habitaciones, baño de lujo. Alquiler 32 pesos. Informan I-6819. S-7244 25 Nov.

ALQUILO monísimos bajos Lawton esquina a Santa Catalina, sala, saleta, cuatro cuartos, cocina de gas, baño moderno. Llave altos. Informes: teléfono A 5620. I 3644. S 7249 25 nov.

SE alquilan las casas de moderna construcción, situadas a una cuadra de la Calzada de Luyanó, en la calle de Compromiso número 5, con gran sala, saleta, tres buenos cuartos, baño intercalado, comedor al fondo, dobles servicios sanitarios; su alquiler: 38 pesos. Otra en Compromiso 19, piso alto, como el anterior, con sala, saleta, dos buenos cuartos, servicio y baño intercalado y sala de comer al fondo. Su alquiler: 30 pesos. Otro piso alto, en la calle de Blanquizal número 9, con buena sala, saleta, dos grandes cuartos y otro más muy cómodo en la azotea, con todo su servicio. Es muy bonita y su alquiler: 35 pesos. Todas con agua abundante. Las llaves en la bodega de la esquina Compromiso y Blanquizal. Más informes: teléfono U 4822. 55593 20 nov.

VIBORA. Alquilo los bajos de Vista Alegre entre Figueroa y Estrampes; sala, comedor, tres habitaciones, baño, cocina, cuarto y servicio de criados, garage. La llave en San Mariano y Cortina, frente al Parque Mendoza. I 3041. S 7262 22 nov.

SE alquila una casita en Cueto y Arango. Con terraza, sala, dos cuartos, baño intercalado, cocina de gas y lavadero; precio: 25 pesos. Informan en la bodega de la esquina. S 7255 19 nov.

SE ALQUILAN LOS HERMOSOS
altos Chaple y Felipe Poey, esquina, 4 cuartos, gran baño, cocina gas, sala y saleta, cuarto criado. Muy barato. Teléfono A 0379. 55584 21 nov.

SE alquila la fresca y bien situada casa, calle Correa esquina a Serrano. Informan en Santa Irene y Serrano, Teléfono I-1640 y en Teniente Rey 63. Teléfono A-3512. 55412 20 Nov.

SE alquila en $50.00 a dos y media cuadra de la Calzada la casa moderna de Lagueruela número 98, entre Carlos Manuel y Gelabert, jardín, portal, sala, recibidor, tres cuartos baño comedor cocina, cuarto y servicios de criados y dos patios. La llave en la bodega informan en el teléfono F-4959. 55418 19 Nov.

Se alquila muy barata, la casa de Herrera y Fábrica, de sala, comedor y dos habitaciones, en los altos de la bodega. Informes café El Día. Tel. M-5082. S-7240 18 Nov.

VIBORA. Se alquila la hermosa y moderna casa Avenida de Chaple 6, media cuadra de la Calzada. La llave en la misma. Informes Tel. I-1238. S-7222 24 nov.

ALQUILERES DE CASAS

BUENA oportunidad. Se alquila la hermosa casa de Pocito 76, en la Víbora, teléfono X-1844, compuesta de sala, hall, tres cuartos, baño intercalado con todos los aparatos modernos, pantry, comedor al fondo, cocina, servicio para criados, tanque para agua, calentador, etc., y en la parte más baja dos cuartos y un garage, que se alquilan juntos separados. En la mismarán sus dueños. 55204 22 nov.

ALQUILO dos hermosas casas calle Reyes y C, Jesús del Monte, portal, sala, dos cuartos, baño completo y cocina, 30 pesos. Informan Teléfono A-8145. 55201 21 nov.

MILAGROS, 79. Se alquila una casa en cuarenta pesos. Informes U-2244. Las llaves en la bodega. 55180 18 nv.

ALQUILO casitas modernas completas, 15 pesos. Informan General Lee y Cortina, Santos Suárez, bodega Viuda Serrano y General Lee. Teléfono I-1849. 55274 21 nov.

SE alquila los altos de la casa Santa Irene y San Indalecio, tiene sala, saleta, tres cuartos, cocina y demás servicios completo. Informan en los bajos, bodega El Sol. I 3257. S 7226 19 nov.

HERMOSO CHALET
Para familia de gusto, en el Reparto Mendoza, Víbora, Estrampes y Patrocinio a dos cuadras de los parques, cinco habitaciones, sala comedor, recibidor, baño, servicio de criados, garage, terreno espléndido para gallinas. Se alquila muy barato. Informes en el teléfono I-6303. S-6967 Ind 4 Nov.

SE alquila hermosa y ventilada casa O' Farrill número 32, Víbora, 6 habitaciones, buen traspaso. Cerca del paradero. I-6302. O'Farrill 47, informes. 54374 19 nv

SE alquilan los altos de la casa San Leonardo 78, casi esquina a Serrano, compuesta de sala, comedor, tres cuartos, baño intercalado, cocina, etc. Informan teléfono I-5285 e I-5286. S-7050 18 Nov.

SE alquila en lo más alto de la Víbora una casa con portal, sala, dos cuartos, baño intercalado, comedor y cocina y patio. Informan Teléfono I-2390. Bellavista y Primera. 54591-94 20 nov.

SE alquila la casa situada en la Avenida Juan Bruno Zayas, número 16, entre las calles de General Lee y Lacret, en la Víbora, con jardín al frente, portal, sala, saleta, cuatro cuartos, baño intercalado, comedor al fondo y garage. Informan 10 de Octubre 562. Tel. I-1703. Alquiler 58 pesos. S-7217 19 nov.

SE alquila la casa Lawton 11, entre San Francisco y Milagros, de dos plantas, compuestos los bajos de sala, saleta, comedor, tres grandes habitaciones, cocina, servicio de criados, jardín, patio, traspatio, con árboles frutales y los altos de una saleta, dos habitaciones y un magnífico cuarto de baño. La llave en la misma. Informes. Departamento de Administración de Bienes de Arellano y Recio, Empedrado 16. Teléfonos A-2218, A-2478, A-2118. E 2643 Ind 13 nv

FRENTE al paradero de la Havana Central, Calzada de la Víbora esquina a Genaro Sánchez, se alquila acabada de construir, un piso alto con sala, hall y dos cuartos, terraza, baño y servicios. Informes: A-6420. La llave en el garage. 54953 19 nv

SE alquila una casa moderna media cuadra del Colegio Marista, jardín, portal, sala, comedor y cuatro cuarto y baño y terraza, $55. Nunca falta el agua. La llave Vista Alegre 80. Informan I-5058. 54888 22 nv

VIBORA. Altos Jesús del Monte 497, casi esquina a Pocito, cinco cuartos, sala, baños, comedor al fondo, alquiler 60 pesos; si es buena familia se rebaja; informes: Teléfono A 6071. 54448 24 nov.

SE alquila en el paradero de Santos Suárez una casa de altos con sala, dos cuartos, baño intercalado, comedor y cocina y patio. Informan Cortina 54, bajos. Tel. I-2390. 54591-94 20 nov.

SE alquila en el Reparto Mendoza, paradero de los tranvías una casa con portal, jardín, sala, un cuarto, baño intercalado, comedor, cocina, patio y traspatio. Informan Tel. I-2390. 54594-91 20 nov.

(4)—Regla, Guanabacoa y Casa Blanca

SE alquila en Guanabacoa, por doce pesos al mes, casa con sala, con puerta y ventana a la calle, con otra habitación contigua, agua de Vento, estando a una cuadra del ómnibus que pasa cada diez minutos que por diez centavos se viaja hasta la Habana, hasta Teniente Rey y Oficios. Dueño en la Habana, calle del Progreso número 26, altos, de 8 a 10 de la noche o por la mañana de 10 a 2. 55731 19 nv

GUANABACOA. Obispo 35, esquina a Martí, son de mampostería con portal, sala, comedor, 3 cuartos, patio, inodoro, baño, etc. Precio de situación 21, pesos. 55505 18 Nov.

GUANABACOA. Se alquila la casa Venus 103, compuesta de sala, saleta, comedor, cinco cuartos, garage y demás servicios. Informan: Rafael de Cárdenas 8 y medio. 55556 21 nov.

(5)—Marianao

BUENAVISTA: frente al paradero Rabell, a dos cuadras del Colegio de Belén. Alquilo bonita casa moderna, todas comodidades, agua abundante, garage, renta reajustada. F. O. 1691. S 7283 21 nv

SE alquila en el Reparto Alturas de Almendares, calle Avenida Tropical y Avenida Almendares, precioso chalet de dos plantas, propio para familia de gusto. Informan en el mismo o su dueño, Reina número 26, teléfono M-9191. 55697 19 nv

ALQUILA Almendares Avenida Segunda fondo Precinto entre Once-Doce $60, jardín, portal, sala, comedor, hay tres cuartos, baño, cocina, cuarto criado, servicio garage. Informan la misma de 8 a 5 p. m. 55765 20 nov

BUEN Retiro, Marianao. Se alquila casa moderna, compuesta de jardín, portal, sala, tres habitaciones, buen baño completo intercalado, comedor pantry, cocina, cuarto y servicio de criados, garage y traspatio. Precio 70 pesos. Infanta entre Avenida de Columbia y Medrano. 55299 18 nv.

(6)—Cerro

SE alquila una casa con sala, tres cuartos, buen patio y sus servicios. Informan en la misma San Gabriel 16, Reparto Betancourt. 55806 23 nov.

AMENIDAD Y CRUZ DEL PADRE
a una cuadra de Infanta, alquila casa de sala, comedor, cuarto, servicios en 20 pesos. Informan: Pedroso y Cruz del Padre, bodega, A-2591. 55634 16 dc

SE alquila en Domínguez letra B, hermosos y ventilados altos, junto a la Iaizada del Cerro, compuestos de sala, comedor, tres habitaciones, cocina y baño. Informes A-5846. 55479 21 Nov.

SE alquila una moderna y amplia casa en San Pablo número 50, Cerro, al lado del apeadero Domínguez de los trenes eléctricos de Marianao, compuesta de sala, dos habitaciones, comedor, baño intercalado, cocina y patio. Informes A-5846 S-7245 23 Nov.

CERRO Velarde, 13 entre Primelles y Churruca, con portal, sala, comedor, tres habitaciones, cocina, patio, lavabos agua corriente, pisos mosaicos, 32 pesos. Llave e informes bodega esquina y su dueño. Hotel Bristol, teléfono M-9831. 55297 20 nv.

CERRO. Se alquila una casita moderna con sala, dos cuartos, cocina y demás servicios, muy barata. Lombillo y Clavel letra H. Informan Lombillo No. 24-C. cuarto interior número 1. 55176 23 nv.

ALQUILO 2 casas contiguas. Parque entre Esparanza y Armonía. Cerro. Portal, sala, recibidor, 2 habitaciones; servicios; buen patio. Informan I-2114, $25. Una cuadra de la guagua. 55042 19 nov.

(B) DEPARTAMENTOS

(7)—Habana

SANTIAGO 11 se alquila un departamento bajo y otro alto con vista a la calle. Informa el encargado. 55307 18 nov.

SE alquila en 35 pesos un Departamento alto completamente independiente en en Cuba 136. Puede verse. La llave el portero. 55249 18 nov.

DEPARTAMENTOS

EN O'Reilly núm. 5, altos, se alquilan departamentos muy frescos, con balcón a la calle y lavabos de agua corriente, baños calientes y fríos y teléfono. Muy cómodos para familias. Con muebles y sin muebles. 55670 20 nv

CATORCE pesos, departamentos, dos habitaciones cocina y pila independiente. Peñalver 116, esquina a Subirana. A 17 pesos, con vista calle, en Cristina 40, esquina a Concha. 55694 24 nv

UN DEPARTAMENTO
con 5 puertas al balcón hace esquina en $35, y una habitación puerta al balcón en 23 pesos muy frescos con abundante agua, casa moralidad y no se admiten niños, altos del Vesubio al fondo la Isla de Cuba, Informan en los bajos Factoría y Corrales. 55763 19 nov

NEPTUNO 170
Alquilamos este local con 600 metros cuadrados propio para comercio. Informes en Los Precios Fijos. M-3347. 55232 19 nov.

VIRTUDES núm. 79, entre Galiano y San Nicolás, se alquila apartamento en la azotea dos habitaciones, baño, cocina de gas y terraza. Informes teléfono M-7945. La llave el portero de enfrente. 54 904 27 nv

EDIFICIO "LAS AVENIDAS"
Infanta y Carlos III, se alquilan cómodos apartamentos con sala, comedor, un cuarto y dos; cocina y servicios completos interiores y exteriores a 30, 40 y 50 pesos respectivamente. Informes teléfono U-2688. S 7090 19 nv

EDIFICIO "PRIETO"
Muralla nóm. 98, casi esquina a Bernaza
En este eificio, que por su situación ofrece grandes ventajas por encontrarse en el centro comercial de la ciudad, se alquilan granes y ventilados Departamentos para Oficina, a precios sumamente módicos. Muralla número 98. Tel· A-4661. E 2562 30 nov.

(8)—Vedado

SE alquila un departamento moderno con dos habitaciones, sala y servicios, con vista a la calle, altos en la calle 15 esquina a 20 Vedado, precio 25 pesos. La llave en la bodega de los bajos. Teléfono F-1403. 55506 20 Nov.

EN el edificio Arcos, F entre 19 y 21, Vedado, se alquila un departamento con sala, comedor, dos cuartos, baño completo y cocina de gas. Hay otros más pequeños desde 20 pesos en adelante. Pregunte por el conserje, señor Fermín. 55253 18 nov.

DEPARTAMENTOS
A la entrada del Vedado, Calle 23, esquina a M. Desde OCHENTA pesos con tres y cuatro cuartos, sala, comedor, baño, cuarto y servicio de criados. Elevadores día y noche, etc. Véalos. Oficinas: O'Reilly 11. Teléfono A-4817. E 2638 20 nov.

LENS Court. Elegante casa apartamentos con y sin muebles. Magnífico comedor. Venga verlos. Calle 6 y 11, Vedado. 55266 21 nov.

SE alquila en 32 pesos el Departamento número 38, completamente independiente en el edificio por apartamentos situado en 19 entre E y F, Vedado. Tiene sala, dos cuartos, comedor, cocina de gas y servicio completo de baño. Preguntar por el conserje, señor Fermín. 55252 18 nov.

VEDADO. Calle F entre Calzada y Línea. Se alquila un lujoso departamento, con o sin garage. Véalo. Informes el portero y Tel. F-1050. 54714 18 Nov.

A 36 PESOS
Vedado. Alquilo frescos deparamentos altos. Calle 17 número 536, esquina a 16. Terraza, sala, comedor, dos habitaciones, baño intercalado, cocina, etc. Solo $36. Llave Departamento F. Informan Telf. F-5557. S 7091 19 nv

(9)—Barrios

DEPARTAMENTOS MODERNOS
y cómodos, muy frescos, con vista pintoresca, jardín, abundancia de agua, a precios módicos. Constan de sala, comedor, dos habitaciones, baño completo intercalado y cocina de gas. Calle Cruz del Padre a una cuadra de la esquina de Tejas. La llave en Cerro 426. 55797 30 nov.

(C) HABITACIONES

(10)—Habana

SAN Lázaro 71-B, se alquila una habitación amueblada a hombre solo con comida si lo desea, único inquilino, 15 pesos. Tel. A-8693. 55802 20 nov.

CAMPANARIO 143 entre Reina y Estrella se alquilan magníficas habitaciones desde 10 pesos, verlas equivale a alquilarlas, inquilinato inmejorable, orden, moralidad, higiene, hombres solos o matrimonio sin niños. 55816 22 nov.

A hombres formales o señoras de moralidad alquílanse en casa particular dos habitaciones chicas. Precio módico. Virtudes 125. 55620 19 nv

EDIFICIO MANTECON
Obrapía 98. Hermosas y frescas habitaciones con balcones a la calle, lavabo de agua corriente, abundante, y gabinetes exteriores de mamparas. Otras interiores. Muy baratas. Damos luz toda la noche y limpieza. Oficinas, hombres solos, matrimonio sin niños. Informes: portero. 55699 21 nv

EN diez pesos se alquila una habitación a hombres solos; caben muy bien dos; en Monte 15 letra B, piso primero, punto céntrico, buen baño. 55701 20 nv

SAN RAFAEL 144
Se alquilan habitaciones muy frescas y baratas; casa con lavabos de agua corriente; casi esquina a Belascoain. 55566 30 nov.

REINA 14
Se alquilan habitaciones grandes muy frescas y baratas con lavabo de agua corriente. Las hay desde 12 pesos. Entre Galiano y Rayo. 55567 30 nov.

SE alquilan dos hermosas habitaciones con balcón a la calle en lo más céntrico. Informan en la misma. Neptuno 101. 55542 20 nov.

SE alquila una accesoria en Lamparilla casi esquina a Compostela; vale para industria y vivienda; está independiento; gana 30 pesos. Informan: bodega. 55581 18 nov.

SANTIAGO 11 se alquilan habitaciones altas a 14 pesos. Informa el encargado. 55308 18 nov.

HABITACIONES

INDEPENDIENTES dos habitaciones frescas y ventiladas, con cocina, terraza, luz, baño, abundante agua, pisos mosaicos, 16 pesos, servicio contiguo entrada escalera mármol. Virtudes 2 entre Consulado y Prado. 55295 20 nv.

SE alquilan unas habitaciones para hombres solos o matrimonios sin niños en Concordia 20, bajos entre Aguila y Galiano. 55170 23 nv.

SE alquilan amplias y ventiladas habitaciones en San Rafael número 168-B, entre Espada y San Francisco. 55251 18 nov.

ALTOS DEL CAFE LA AVENIDA Reina y Belascoaín, se alquilan habitaciones amuebladas, a precio económico. Teléfono A-5942. 54108 6 dic

SE alquila una habitación a matrimonio sin niños, señoras, señoritas oficinistas o estudiantes de estricta moralidad; se cambian referencias; con o sin muebles, comida, teléfono, limpieza y luz, Industria núero 164, segundo piso. S-7121 20 nov.

EN casa moral, se alquilan habitaciones a 20, 18 y 13 y 12 pesos. Amargura 69, altos. 54494 19 nov.

SE alquila un amplio salón con cuatro puertas por Oficios número 35 y dos por San Pedro. La llave en la barbería. 54374 24 nv

MALOJA 176. Se alquilan habitaciones ventiladas y cómodas, con un mes en fondo. Se exigen referencias. S-7077 18 Nov.

SE alquilan habitaciones baratas con luz. Casa de moralidad. Bernaza número 20, entre Obrapía y Lamparilla. 53246 2 Dic.

CALLE Monserrate 93 altos, entre Lamparilla y Obrapía, se alquilan habitaciones con muebles especiales y lavabo de agua corriente, precio de situación. Otros informes en la misma. 53547 19 nov

TEJADILLO 12, entre Aguiar y Cuba, casa moderna, alquila habitaciones agua corriente, calentador, teléfono, llavín, servicio primera. Conviene verlas. Precios rebajados. 53715 20 Nov.

GALIANO 109, altos del City Bank la mejor casa de la Habana por su seriedad, limpieza y buena comida, habitaciones con baño privado. 54434 19 nv

CARDENAS 81
Desde $22.50 con baño privado, luz y ascensor. LO MEJOR DE LA HABANA. Se admiten proposiciones por todo o parte de este magnífico Edificio. 54000 6 dic.

(11)—Vedado

VEDADO. En casa de familia respetable se alquila una hermosa habitación, con lavabo de agua corriente, propia para matrimonio. Línea 215 altos entre G y H. Tel. F-2631. 55198 18 nov.

(12)—Barrios

SE alquilan magníficas habitaciones en Durege y Correa, altos del taller de carpintería, agua abundante, alquiler 11 pesos. Informan en el talle. I-6810. M-1492. S-7243 25 Nov.

SE alquila una habitación a matrimonio sin niño o a profesionales, con vista a la calle y con derecho a recibilor, con comida sin la desea, teléfono I-4373, Calzada 10 Octubre 273, altos. 55441 18 Nov.

CUARTOS COMODOS
Alquilo en Omoa 14, a diez pesos. En Jesús del Monte, 156. Puente de Agua Dulce ,cuartos grandes con división y luz, doce pesos. Informes allí. 54989 19 nv

(D) LOCALES

(13)—Habana

CALZADA del Monte 328, un buen local para establecimiento, barato a dos cuadras del Mercado. Informan peletería Palacio de Hierro teléfono F. O. 2485. 55667 21 nv

SE alquila en los bajos del Gran Hotel por la calle de Zulueta un local propio para establecimiento. Precio de situación. Informan en el Hotel de 9 a 11 a. m. 55786 20 nov.

SE alquila magnífico solar cercado, de 4.000 metros, con chucho de ferrocarril, próximo a la Estación de Cristina y propio para depósito de materiales· Informan: Clavel 1, teléfono A-1924. S 7277 26 nv

SE ALQUILAN
En la Avenida de Washington, entre 29 y 27, lujosos bajos exclusivamente para comercio; tiene 17 metros de frente por 35 de fondo; entrada por el centro. Informan: de 8 a 10 a. m. y de 2 a 6 p. m. en el teléfono U 2295. 55578 23 nov.

SE ALQUILA UNA ESQUINA EN CALZADA
Propia para comercio, se da contrato; módico alquiler. Informan Vives 86. S 7266 25 nov.

OPORTUNIDAD. Se cede contrato magnífico local comercial en la calle de Neptuno, entre Amistad e Industria. Informes Monte número 15, esquina Cárdenas. Tel. A-3384. 55436 18 Nov.

FONDA o billares se arrienda hermoso local con cocina en el mejor punto de la Habana. San José y Aguila, Ban Fin de Siglo. 55521 19 Nov.

A los comerciantes. Se alquila la esquina de Neptuno y Lealtad, bodega, en la misma informan. 55335 29 nv.

NAVE con paila de vapor de 20 caballos, para cualquier clase de industria, a doy en arrendamiento, con contrato, ubicada en kilómetro 5, calzada Santa María del Rosario. Informes en Villa María, Guanabacoa, Díaz Minchero y en la finca Las Vegas, señor Hernández, hay guagua sde Campo Marte a Santa María, Rosario. También se arrienda una finca. 54893 22 nv

SE alquila para establecimiento, Galiano 182 esquina a San Lázaro. Tres puertas por San Lázaro, cinco por Galiano. Informa Sr. Pasarón, San Rafael 39. Teléfono A-9667. 54906 20 nv

INFANTA y San Rafael. Se alquila moderna y amplia esquina para establecimiento. Informan en Infanta 30, altos. S-7141 26 Nov.

SE alquila, alquiler rebajado, espléndido local propio para establecimiento; con amplio salón al frente y espacioso local para familia. O'Reilly 13, entre Cuba y Aguiar| Alquiler 90 pesos. Informan: altos de la botica Sarrá. Teléfonos letras A-4358 y M-6263. 55027 19 nov.

OFICIOS 86 ALMACEN
Se alquilan los bajos de esta casa para almacén o establecimiento, que miden 6 metros de frente por 29 de fondo. Informan en Oficios 88, almacén de Manuel Muñoz y Compañía. 53555 22 Nov.

ESPLENDIDO local en Teniente Rey No. 4 se alquila en buenas condiciones. I-6302. O'Farrill No. 47. Víbora. 54377 24 Nov

LOCALES

PARA BARBERIA
Se alquila un local completamente listo para ocuparse, lugar céntrico y comercial. Mercaderes al lado del café Nuevo Jerezano. Informan en los altos, departamento número 30, entrada por Obrapía, número 14. Teléfonos A-3780 y M-1313. S 6984 5 dic

SE alquilan dos naves juntas o separadas propias para cualquier industria, agua abundante, Subirana 97 entre Desague y Benjumeda. Informa el doctor Ibañez, Teléfono M-1518. Las llaves en la bodega. 54166 18 Nov.

NAVES:—ESPACIOSAS NAVES acabadas de construir, en Máximo Gómez, 363, y en Matadero, entre Cristina y Máximo Gómez, frente al Mercado Unico. Se alquilan. Informan en Cristina núm. 4-B, Oficina. 52323 27 nv

SE admiten proposiciones por el espléndido local O'Reilly número 29, esquina a Habana, con 500 metros de superficie. Tiene planta alta y entresuelos Propio para cualquier establecimiento. Informan teléfonos A-4358, M-6263, altos botica Sarrá. 55026 19 nov.

BONITO local, se cede parte de un local en el punto más comercial y céntrico de la Calzada de Galiano. Muy lindo para cualquier giro. Informan Tel. A-9571. 55288 18 nov.

ALMACEN o Depósito 600 metros, alquilo espléndido local, antiguo depósito de hilos, Compostela número 98, entre Muralla y Sol, doy contrato. Informan: Muralla 71; teléfono A 3450. 53320 30 nov.

(14)—Barrios

SE alquila en el punto más comercial de Luyanó, nave de esquina muy barata. Informa Cabalu, Avenida Porvenir y Luyanó, teléfono X-1682. S 7002 20 nv

ESTABLECIMIENTO
En los bajos del Edificio de Departamentos para familias, acabado de construir, Paseo esquina a 25, Vedado, hay un buen local propio para Farmacia, Grocery o cualquier otro negocio análogo. Con los inquilinos del Edificio solamente tiene asegurada clientela. Oficinas: O'Reilly 11. Teléfono A-4817. E 2637 20 nov.

GRAN ESQUINA PARA BODEGA
Se alquila con armatoste y enseres en Ampliación de Almendares. Informa: Santeiro y Co. Teléfono A-6020. S 6998 20 nv

PARA ESTABLECIMIENTO
Esquina acabada de fabricar con un razón de 70 metros cuadrados y tres accesorias que están rentando 37 pesos, se alquila en 65 pesos, cuatro líneas de guaguas por las calles que la rodean. Buenaivsta calle 7 y Pasaje C. 55270 29 nov.

PARA establecimiento, se alquila un amplio local, con dos grandes habitaciones y servicios. En calzada de la Víbora esquina a Genaro Sánchez. La llave en el garage. Informes: A-6420. 54953 19 nv

(E) GARAGES

(16)—Barrios

SE alquila un garage en casa particular. Calle I, 137, esquina a 15, Vedado, teléfono F-2466. 55618 19 nv

(16½)—Solicitudes de alquileres

SE solicita en casa moderna y de familia cubana, habitación con toda pensión y que no exceda de $40. Sin niños ni animales. Inútil oferta sin estos requisitos. Srta. E. P. Secretaría de Justicia. 55711 19 nv

VEDADO. Matrimonio alemán, con dos niños, busca casa o piso cómodo, con tres o cuatro cuartos y cocina de gas. Ofertas con último precio al Apartado de Correo número 2035. U H-55472 17 Nov.

SE desea alquilar una casa moderna de tres o cuatro habitaciones en la Habana o repartos de 80 100 pesos alquiler. Dirigirse al señor Ruiz, Estrada Palma, 82, Víbora. 55066 19 nv.

(F) SE NECESITAN

(17)—Criadas de mano y Manejadoras

SOLICITO criada peninsular para el servicio de corta familia, ha de saber cocinar. Calle D número 220 esquina a 23. Teléfono F-1706. S 7299 20 nov.

SE solicita una muchacha para los quehaceres de la casa en Cerro 675, panadería. 55803 20 nov.

SE solicita en la calle Veinte y cinco, trescientos trece, entre B y C, en el Vedado, una manejadora de mediana edad y que tenga quien la garantice. 55737 19 nov

SE solicita una criada por horas. 19 entre J y K, altos, número 152. S 7285 19 nv

SE solicita una buena criada que traiga recomendaciones, de mediana edad, de 25 a 30 años, para criada de comedor. Si no es así que no se presente. Hotel Interra, de 8 a 10 de la mañana. Repartamento 210. 55211 19 nov.

SE solicita una muchachita para los quehaceres de una casa y que duerma en la colocación. Calle 11 esquina a 10, número 39. Vedado. S-7206 18 nov.

(18)—Criados de mano

SE solicita un criado de mano español, que sepa servir mesa. Sueldo: 25 pesos, uniforme y ropa limpia. Hospital Las Animas. Infanta y Desagüe. Casa del Director. 55524 18 nov.

(19)—Cocineras

SE necesita una cocinera blanca que sea limpia, cocine bien y no salga al medio día. Amistad 124 altos, después de las 9 a. m. Sueldo $25.00. S 7282 19 nv

SE solicita una muchacha para cocinar y ayudar a la limpieza; que tenga referencias. Cortina y Santa Catalina, Villa Alicia. S 7251 18 nov.

COCINERA y cocinero español para buena casa de familia, que sea formal, sepa cocinar bien y algo de repostería. Escribir dando referencias y pretensiones a L. Galvez. Apartado No. 127, Sagua la Grande. S-7162 23 nv.

(24)—Personas de ignorado domicilio

SE desea saber el paradero del señor Antonio Somoza, que reside en esta hace muchos años; es de Caril, provincia de Pontevedra (Galicia) por asunto que le interesa. Calle E entre 14 y 16, Pregunte Reparto Almendares. Félix Barreiro. 55680 19 nv

(25)—Varios

SE solicita un escultor en la carpintería de Colón núm. 28. S 7273 19 nv

SOLICITO AGENTES QUE
tengan carro de mulos, camión Ford de reparto para industria que se pueden ganar diarios 10 pesos. Fácil de vender. Amistad 136. García. 55584 21 nov.

SE NECESITAN

SE necesitan vendedores para la venta buen artículo de temporada para oficinas. 0.50 centavos 15 por ciento comisión. Se toman informes comerciales. De 6 a 8, J. S. Avenida Bélgica, 99. 55689 18 nv

TODO el que desee ganar tres pesos diarios, puede presentarse regularmente portado en E. Villuendas núm. 21. 55706 19 nv

AVISO
Necesitamos urgentemente personas que deseen colocarse en todos los giros que tengan buena conducta. Agencia "La Rápida" de Arrondo y Nicolás, San Miguel 75. Tel. M-5261. 55736 1 dic

AVISO IMPORTANTE
Si usted necesita su criada de mano, cocinera, jardinero, dependiente, albañil, pintor, electricista, manejadora, criandera, chauffeur o machetero, pídalo al teléfono M-5261 que será servido en el acto. Exíjale al sirviente su certificado de buena conducta y su carnet de identificación. Agencia de Colocaciones "La Rápida" de Arrondo y Nicolás. San Miguel 75. 55735 1 dic

SOLICITO SOCIO PARA UN CAFE
en el muelle con mil pesos y otro para un negocio que deja al mes 500 pesos con 3.000. Informes: Aimstad 136. García. 55584 21 nov.

SOCIO. Necesito uno que le guste trabajar en compra venta, puede aportar de mil a cinco mil pesos negocio establecido y acreditado, no quiero charlatanes. Informes Jesús del Monte 203, señor Duarte. 55284 19 nov.

SE necesitan corresponsales en cada ciudad y pueblo. Emplee su tiempo disponible lucrativamente. Pídanos librito explicativo gratis. International Service, 232 East Erie Street. Chicago, EE. UU. S 6993 5 dic

(26)—Agencias de colocaciones

AGENCIA LA UNION
De Marcelino Menéndez, treinta años de establecida. Es la única que en cinco minutos facilita todo el personal con buenas referencias. Llamen al teléfono número A-3318. Habana 114. 52744 30 Nov.

(G) SE OFRECEN

(27).—Criadas de mano y Manejadoras

SE desea colocar una muchacha de mediana edad para criada de manos o manejadora, lleva poco tiempo en el país, no tiene novio ni pretensiones, es formal y tiene quien responda por ella, desea casa de moralidad, no se coloca menos de 20 pesos. Llamen al teléfono FO-1615, en Buena Vista. Pregunten por la hermana de Pérez, entiende un poco de cocina. 55798 20 nov.

SEÑORA española de mediana edad, se ofrece para criada de manos, sabe su obligación, lleva tiempo en el país, tiene recomendaciones. Informan Teléfono M-3695. 55821 20 nov.

DESEA colocarse joven española para criada de mano o de cuartos; no tiene pretensiones. Informan teléfono U-4669, Estela. 55721 19 nv

DESEA colocarse joven española de manejadora; lleva tiempo en el país; tiene melena; sabe su obligación; no tiene pretensiones. Informan teléfono U-2386. Josefa. 55720 19 nv

SE desea colocar una señora española de mediana edad para criada de mano o manejdor. Telf. F-2046. 55719 19 nv

SE desea colocar una joven española de criada de mano o manejadora en casa de moralidad. Tiene buenas referencias. Informan teléfono M-3261, de 9 a 12 y de 1 a 3. 55723 19 nv

SE desea colocar una señora de mediana edad para ayudar a los quehaceres de una casa; no exige mucho sueldo y sí que la traten bien; no hace mandados a la calle. Teléfono F-2297. 55727 19 nv

DESEA colocarse joven española para criada de mano o de cuartos o manejadora; es cariñosa con los niños; no tiene pretensiones. Pregunten por Dulce María. U-2386. 55726 19 nv.

DESEA colocarse una joven de criada de mano española; sabe cumplir con su obligación; tiene referencias. San Nicolás 3, teléfono A-9552. 55083 19 nv

DESEA colocarse una muchacha española en casa de moralidad de criada o manejadora, tiene quien la garantice, informan calle B entre 33 y 35, teléfono F-3768. 55766 19 nov

DESEA colocarse una joven española de criada de mano o cocinera; tiene buenas recomendaciones; Informes: Luz 8; teléfono A 5985. UH. 55599 18 nov.

DESEA colocarse una muchacha española de criada de mano o para cocinar y limpiar en casa de moralidad; prefiere dormir fuera; informes: F 5697. S 7269 18 nov.

SE desea colocar una joven española de criada de mano o de cuartos; sabe coser un poco; entiende un poco de cocina. Informes teléfono M-8793. 55666 19 nv

SE desea colocar una muchacha española de criada de mano; sabe cumplir con su obligación o sea para todos los quehaceres de un matrimonio. Tiene referencias. Llamen al teléfono F. O. 1029. 55676 22 nv

SE desea colocar una señora de criada de mano; sabe cumplir con su obligación. Informan Hotel Aurora, Dragones 1, teléfono A-4580. 55673 19 nv

UNA muchacha desea colocarse de criada de mano o de cuarto o de manejadora. Informan I-6115. 55192 19 nv

SE desea colocar un matrimonio español ella para criada de mano o manejadora y él para criado, ayudante de chauffeur o de cocina y jardinero. Informan teléfono A-6543. 55628 19 nv

SE desea colocar una señora española para matrimonio o para corta familia; tiene muy buenos informes y pueden llamar al teléfono A-4213. 55664 19 nv

SE desea colocar una joven española de criada de mano o manejadora; tiene referencias de las casas donde ha trabajado ;no le importa cocinar si la enseñan. Informes Telf. I-3928. 55691 19 nv.

DESEA colocarse una joven española; es competente para todo; desea casa seria si no que no se presenten. Para informes Figuras 26. 55705 19 nv

DESEA colocarse una muchacha española de criada de mano; es seria y sabe cumplir con su obligación. Tiene quien la recomiende. Telf. U-5252. 55629 19 nv

SE desea colocar una muchacha de criada de mano o criada de comedor, desea familia de moralidad. Informan San Lázaro 201, teléfono A-9552. 55684 19 nv

SE desea colocar una muchacha española de criada de mano o manejadora. Informes calle Rayo, núm. 29, teléfono M-3124. 55614 19 nv

SE desean colocar dos jóvenes españolas, una de criada de mano o manejadora, la otra de criada de mano, tienen referencias. Informan M-9365. 55733 19 nov

SE desea colocar una joven española de criada de mano, desea casa de moralidad| Informan Belascoain 221. Teléfono M-1421. 55739 19 nov

SE desea colocar una joven española de criada de mano práctica en el oficio. Tiene buenas referencias. Informan Avenida 6 y 7, Buena Vista. Tel. FO-1708. 55738 19 nov

SE desea colocar una señora española de mediana edad para criada de mano. Tiene buenas referencis. Teléfono M-1687. Apodaca No. 64. 55741 19 nov

10 CENTAVOS
DE 7 A. M. A 4 P. M.; Y DE 4 A 10 P. M.
15 CENTAVOS

SOLICITUDES DE TRABAJO: DIEZ CENTAVOS
DEPARTAMENTO DE ANUNCIOS CLASIFICADOS

10 CENTAVOS
DE 7 A. M. A 4 P. M.; Y DE 4 A 10 P. M.
15 CENTAVOS

M.E.C.D. 2016

CASAS DE GOMEZ MENA

LAS MAS MODERNAS LAS MAS BARATAS GRANDES OPORTUNIDADES

Espléndidos y amplios locales para establecimientos mercantiles a precios sin competencia.

CALZADA DEL MONTE, frente al Mercado Unico, entre las calles de Manglar, y Matadero, acera de la sombra.

En el grupo de 144 viviendas situados en la manzana formada por las calles de PLASENCIA, PEÑALVER, PAJARITO Y DESAGUE, a una cuadra de Infanta y tres de Carlos III.

CALLE HABANA 121, altos, esquina a Muralla, situación ideal para oficinas o casa de huéspedes. Informan GOMEZ MENA. Llinás 54 A, esquina a Marqués González. Teléfonos U-4489, U-2925 y U-4875.

E-1880 Ind. 13 Agt.

SE OFRECEN

SE desea colocar una muchacha española de 20 años edad para manejadora o criada de manos o para criada de cuartos. Tel. A-8077, la presenta el padre. 55746 19 nov

SE desea colocar una joven española de criada de mano o cuartos; sabe coser algo planchar sabe cumplir con su obligación; tiene referencias; en la misma una cocina y limpia para poca familia. Informan teléfono F-1933. 55686 19 nv

SE ofrece una Sra. Peninsular para criada de mano o de manejadora, tiene referencias. Tel. F-5888. 55750 18 nov

SE desea colocar una joven española de criada de mano o manejadora. Informan teléfono A-8958, Vives 150; tiene referencias de donde trabajó. 55626 19 nv

SE desea colocar una joven española para todos los quehaceres de una casa, siendo corta familia. Informan teléfono I-2707. S 7274 19 nv

DESEA colocarse una joven espaola de criada de manos o lo que se le presente. Informan Parejo 5, entre Quinta y Tercera, Vedado. Teléfono F-1374. 55477 18 Nov.

SE desea colocar una señora de mediana edad, española, para criada de manos, tiene referencias, Corrales 35, Teléfono M-9108. 55455 18 Nov.

DESEA colocarse una joven de color para manejadora o criada de cuartos y coser, habla inglés y castellano. Lo desea en el Vedado, Adela. Tel. F-5243. 55452 21 Nov.

SE desea colocar una muchacha española de criada de mano o manejadora, sabe cumplir con su obligación. Informan Aguila 66, teléfono M-3271. 55476 18 Nov.

SE desea colocar una joven española de criada de manos o manejadora o para cuartos, tiene referencias. Teléfono I-3015. 55470 18 Nov.

SE desea colocar una joven española, criada o manejadora, tiene buena presencia y referencias, sabe servir bien a comedor. M-7122. 55438 18 Nov.

DESEA colocarse una joven española de criada o manejadora. Informan Teléfono U-1642. 55435 18 Nov.

SE desea colocar una joven española, para criada de mano o cuartos, sabe coser y tiene referencias. Informan Apodaca 22, letra B, Tel. M-3235. 55491 18 Nov.

SE desea colocar una joven española de criada de mano o de cuartos o de manejadora, tiene referencias es formal y trabajadora, su dirección calle 17 entre 18 y 16 número 525, teléfono F-3883, Vedado. 55482 18 Nov.

DESEA colocarse una joven española para criada de manos en casa de moralidad, tiene referencias. Informan Villegas 123. Tel. M-4458. 55502 18 Nov.

DESEA colocarse joven española de criada de mano o de cuartos, sabe coser y zurcir, no duerme en la colocación. Informan Someruelos 57. Teléfono M-2134. 55515 18 Nov.

DESEAN colocarse dos españolas por horas o todo el día, no duermen en la colocación, calle 17 y A. Tel. F-1666. 55616 18 Nov.

DESEA colocarse una muchacha de mediana edad para criada de manos o manejadora y si es corta familia para cocinar y limpiar; no le importa salir al campo; es formal y trabajadora y desea casa de moralidad. Informan: Oficios 15, entre Sol y Muralla. 55605 18 nov.

DESEAN colocarse dos muchachas de criadas de mano; tienen buenas referencias; informan: teléfono U 1697. 55604 18 nov.

JOVEN española se coloca en casa particular para criada de mano o cuartos o de camarera en hotel o casa de huéspedes; informan: Belascoain 6; teléfono U 5225. 55601 18 nov.

DESEA colocarse una joven española para criada de mano o para cuartos; tiene referencias de donde ha trabajado. Teléfono FO 1979. 55539 18 nov.

JOVEN española desea colocarse de criada de mano; lleva tiempo en el país; sabe cumplir con su obligación; informan: teléfono U 4669. Filomena. 55546 18 nov.

DESEA colocación de criada de mano o manejadora joven peninsular que sabe su obligación; Villegas 103; Telf. A 7518. 55575 18 nov.

DESEA colocarse de criada de mano una muchacha española; sabe bien su obligación y tiene buenas referencias; informan: Santa Clara 16. A 7100. 55574 18 nov.

SE OFRECEN

DESEA colocarse joven española formal en casa de moralidad de criada de mano o cuartos; sabe cumplir con su deber y tiene referencias. Habana 95. Teléfono A 3360. 55531 18 nov.

DESEA colocarse joven española de criada de mano o para los quehaceres de la casa; sabe su obligación; informan: U 4313. 55560 18 nov.

DESEA colocarse una muchacha española para criada de mano o manejadora; entiende un poco de cocina; tiene referencias; informan: I 5088. 55558 18 nov.

DESEA colocarse una señora de criada de mano o manejadora; tiene buenas recomendaciones. Informan: M 6442. 55522 18 nov.

SE ofrece una joven española fina para criada de mano; lo mismo para cuartos o comedor; sumamente práctica, despierta y buenas referencias de casas particulares. Teléfono M 3229. 55598 18 nov.

UNA joven española desea colocarse para criada de mano o cuartos; conoce perfectamente las dos obligaciones; teléfono M 7078. 55590 18 nov.

DESEA colocarse una joven española para criada de mano; tiene quien la recomiende; es formal; informan en el teléfono A 4516. 55554 18 nov.

DESEA colocarse una señora española con un niño de 15 meses, para cocinar u otros quehaceres de corta familia; no pretende mucho sueldo; tiene muy buenas referencias. Rayo 68, bajos. A 9287. 55553 18 nov.

DESEA colocarse joven española de criada de mano o manejadora; tiene referencias; informan: teléfono U 4669. Alia. 55545 18 nov.

SE desea colocar una joven espaola de criada de mano o manejadora, desea casa de moralidad, sabe su obligación. Informan Teléfono A-1969. 55413 18 Nov.

DESEA colocarse una joven española; lleva tiempo en el país; para criada de mano o manejadora, cuartos y coser. Informan: teléfono I 5122. S 7258 18 nov.

JOVEN española se ofrece para criada de mano o manejadora, sabe cumplir con su obligación. Informan Castillo del Principe, casa segundo Jefe. Teléfono F-4243. 55324 18 nv.

SE desea colocar joven peninsular para todo los quehaceres de corta familia, o cocinar y limpiar. Informan Cabada y Enna, Ricardo Salvino, a lado de la bodega. 55202 18 nov.

SE desea colocar una joven española en casa de moralidad de criada de cuartos o de mano, sabe servir mesa, no le importa ayudar a la cocina, tiene buenas referencias. Informan Vedado, Calzada y 10 altos de la ferretería. Teléfono F-1261. 55248 19 nov.

DESEA colocarse una joven de criada de mano. Informan en Villanueva número 12. Teléfono I-4329. 55009 18 nov.

(28).—Criadas de Habitaciones y Coser

SE desea colocar una joven española de criada de cuartos o de comedor y siendo poca familia no le importa ayudar a todo; sabe cumplir con su obligación. Informan teléfono U-5768. 55729 19 nv

SE desea colocar una señora joven española de criada de cuartos o comedor; está acostumbrada a servir en buenas casas en la Argentina. Tiene quien la recomiende. Teléfono 3368. 55646 19 nv

SE desea colocar una muchacha para habitaciones y coser. Informan Oquendo 40. Tercer piso. Teléfono U-5083. S 7288 19 nv

SE desea colocar una muchacha española para cuartos, sabe coser un poco, también para criada de mano, desea casa de moralidad. Inf. Tel. M-8006. 55734 19 nov

PARA hacer limpieza por la mañana se coloca una muchacha 16 años, informan Municipio 15 B, esquina Atarés. 55716 19 nov

MODISTA en trajes y ropa blanca se ofrece a domicilio. G. Soler. Libertad 12. Regla. 55504 18 Nov.

UNA joven se desea colocar de comedor o habitaciones y coser, o para todo para un matrimonio o corta familia, tiene quien la recomiende, 30 pesos. San Miguel 176, Teléfono U-5488. 55498 18 Nov.

DESEA colocarse una muchacha peninsular de criada de cuartos o de manejadora; informan en Someruelos 17 o en el teléfono A 9587. 55532 18 nov.

DESEAN colocarse dos muchachas españolas para coser; saben cortar y bordar; no le importa limpiar una habitación; la otra para criada de mano; entiende un poco de cocina; teléfono I 2815. 55535 18 nov.

DESEA colocarse una joven española para cuartos y coser algo; tiene recomendaciones; informan: teléfono I 5120. 55559 18 nov.

DESEA colocarse una joven española para habitaciones o comedor, sabe cumplir su obligación y tiene hermano en el comercio que la garantiza. Informan: teléfono M 2124. S 7260 18 nov.

SE ofrece una joven de color para criada de cuartos, prefiere el Vedado. Informan Tel. F-4553. 55509 18 Nov.

SEÑORA desea trabajar en casa de moralidad, conoce toda clase de corte y costura y dobladillo de ojo, llamen a los teléfono I-6641 y A-0333. 55422 18 Nov.

(29).—Criados de mano

SE desea colocar joven español de mediana edad de criado de manos, portero o camarero, tiene referencias. Para informes Teléfonos F-1016 y F-2295. 55782 20 nov.

SE desea colocar de criado de mano un joven español acostumbrado a trabajar en buenas casas y sabe su obligación y tiene buenas referencias. Informan teléfono F-3722. 55707 19 nv

SE desea colocar un muchacho español de 14 años de edad para criado de mano, mensajero, café o bodega. Tiene buenas recomendaciones de las casas en que ha trabajado. Para informes calle 5a. No. 61, Vedado, entre B y C. Teléfono F-2888 pregunten por Faustino. 55752 18 nov

SE ofrece un buen criado habituado al servicio de familias distinguidas con referencias de las mismas. Hace toda clase de koteles, plancha ropa de caballero y sale al campo. Animas No. 54. Tel. A-6505. 55773 19 nov

DESEA colocarse un joven español de criado de mano o jardinero o ayudante de chauffeur. Telf. F. O. 1891. 55408 18 nv

DESEA colocarse joven español de criado o camarero, tiene referencias, sabe cumplir con su obligación. Tel. F-3517. 55439 18 Nov.

SE OFRECEN

CRIADO de mano español desea colocarse, está práctico en el servicio fino, y ayuda cámara, sale al campo, sin pretensiones y tiene buenas referencias. Informan en el teléfono I-1131. 55303 18 nov.

DESEA colocarse un señor de mediana edad para criado de mano o portero, está acostumbrado a trabajar de todo. Para informes llámese al teléfono M-1211. 55095 19 nv.

CRIADO práctico en el servicio de comedor, desea colocarse en casa particular, sabe servir a la rusa y a la francesa; tiene buenas recomendaciones; para informes: llame al teléfono A 3090. 55611 18 nov.

UN joven español desearía colocarse de criado de mano en casa particular; es fino, honrado y trabajador y tiene buy buena voluntad; sabe su obligación y no tiene pretensiones. Tiene muy buenas referencias. Teléfono F-1635. 54900 18 nv

UN joven español desea colocarse para criado de mano o para portero o camarero o fregar máquinas, tiene muy buenas referencias, sabe cumplir con su deber. Vedado, calle 12 número 203 esquina 21. Teléfono F-4532. 55221 23 nov.

(30).—Cocineras

DESEA colocarse una española para cocinar, sabe cocinar a la española y la criolla, hace dulces, no le importa una pequeña limpieza. Chacón 31. 55810 20 nov.

SE desea colocar una señara de color de mediana edad para cocinar, sabe cumplir con su obligación. Llame al Teléfono F-1351. 55787 20 nov.

SE ofrece una cocinera del país, para dentro o fuera de la Habana si pagan viajes. Virtudes 156. Teléfono U-3553. María Losa. 55778 20 nov.

SE desea colocar una señora de mediana edad de cocinera exclusivamente. Informan M-3623. 55714 19 nv

SE desea colocar una señora de color, de mediana edad de cocinera para matrimonio solo o corta familia; hace plaza. Informan: M-4584. 55590 19 nv

SEÑORA española para cocinar con familia de moralidad; cocina a la española y a la criolla y francesa; entiende de repostería; no duerme en la colocación; no se coloca menos de $30. Tiene buenas referencias. Informan teléfono I-7875. E. Palma 219. 55709 19 nv

SE desea colocar una joven española para cocinar y limpiar o para cocinar; solo; no le importa ir a los repartos; ha trabajado con americanos; tiene buenas refeencias. Informan Hotel Almendares. Teléfono F. O. 1582. 55652 19 nv

SE ofrecen dos señoras de edad para cocinera, una y para manejadora la otra teniendo ambas buenas referencias de las casas en que han trabajado; pueden pasar a verlas a la calle Peñalver número 63, en esta ciudad. 55651 19 nv

SE desea colocar una señora joven española de cocinera; sabe cumplir con su obligación; no tiene inconveniente en ayudar un poco a la limpieza, siendo corta familia; tiene buenas referencias. Teléfono 3368. 55645 19 nv

SE desea colocar una joven española para cocinar y limpiar; tiene refeencias; lleva tiempo en el país y sabe cumplir con su obligación. Informa teléfono M-5512, Hotel Porvenir. María Ramona. 55640 19 nv

MUCHACHA española desea colocarse para cocinar y limpiar en casa de matrimonio o corta familia; tiene referencias. Informan F-2148. 55633 22 nv.

DESEA colocarse para cocinar, una señora de color, mediana edad, buena sazón; tiene quien la recomiende. No duerme en el acomodo. Diríjanse a Corrales 110. 55624 19 nv

SE desea colocar una joven peninsular para corta familia; sabe cocinar y de criada de mano. Informes Lamparilla 63. teléfono A-8173. 55647 19 nv

UNA señora española desea colocarse para cocinar y ayudar a la limpieza. Teléfono I-7160. 55702 19 nv

SE desea colocar una señora española de cocinera y repostera de profesión; tiene muchos años de práctica; cocina a la española, criolla e italiana y al estilo de otras naciones. Tiene que dormir en la colocación. Informan Calle I número 66. Teléfono F-1489. 55725 19 nv

DESEA colocarse joven española para cocinar y limpiar cocina corriente; ha de ser corta familia o matrimonio solo. Informan teléfono U-4669, Amalia. 55722 19 nv

DESEA colocarse una peninsular para cocinera, sabe repostería y hace plaza. Informan Empedrado 12. Teléfono M-4332. 55715 19 nov

ESPAÑOLA seria, joven, desea colocarse para cocinar limpiar a matrimonio solo, sueldo 25 pesos. Tel. A-9528. 55764 19 nov

SE ofrece una cocinera de mediana edad, cumplidora y con recomendación si la desean. No hace plaza, no duerme en la colocación. Maloja 176, Teléfono A-6414. 55623 19 nv

SE desea colocar una magnífica cocinera repostera; sabe cuatro idiomas de cocina; tiene muy buena referencias. Llame al teléfono F-1907. Calle 16 núm. 3, Vedado. 55643 19 nv

SE ofrece cocinera peninsular de mediana edad, sabe cumplir con su obligación y tiene referencia. San Julio 12, Marianao. Tel. F. O .7959. 55500 18 nv

DESEA colocarse una buena cocinera, joven de color, sabe bien su oficio. Teléfono A-2905. 55473 18 Nov.

UNA señora española de mediana edad que lleva tiempo en el país, desea colocarse para cocinar y ayudar a los quehaceres de la casa. Dolores 6, entre Delicias y B. Ventura, Víbora. 55451 18 Nov.

SE ofrece muy buena cocinera de color, de buena presencia, con referencias, cocina solamente, no duerme en la colocación. M-7122. 55437 18 Nov.

DESEA colocarse una española de mediana edad para cocinar y limpiar, tiene referencias y sabe cumplir Calle 23 esquina a F, bodega. Teléfono F-1570. 55420 18 Nov.

SE desea colocar una cocinera de color, tiene recomendación, Virtudes 97, azotea esquisa a Manrique. 55481 18 Nov.

SE desea colocar una muchacha española para cocinar, buena cocinera, 27 años de edad, para dormir afuera. Sitios 36, teléfono M-3416. 55528 18 Nov.

DESEA colocarse cocinera española para cocinar y limpiar a un matrimonio o una cocina; sabe trabajar de todo; Empedrado 12. 55537 18 nov.

SE OFRECEN

DESEA colocarse una cocinera joven, española, no duerme en la colocación; hace dulces; no le importa hacer plaza; tiene buenas referencias; Telf. M 6227. 55552 18 nov.

SE ofrece buena cocinera repostera, española, lleva tiempo en el país. No duerme en la colocación. Tiene buenas referencias. Informan A-0518. 55499 18 Nov.

SE desea colocar una cocinera de mediana edad, repostera, entiende de cocina inglesa, española, y francesa, en casa particular y es buena lavandera. Informan Teléfono M-7081. 55508 18 Nov.

COCINERA española desea colocarse en casa particular; cocina española y criolla; no tiene inconveniente en hacer alguna limpieza. Buenas referencias. Informes: Gervasio 109 A, habitación 12. 55603 18 nov.

UNA señora española de mediana edad se ofrece para la cocina y no le importa ayudar algo a la limpieza; sabe cumplir con su obligación; tiene quien la recomiende; teléfono A 8110. 55534 18 nov.

SE desea colocar una buena cocinera en casa particular o establecimiento, sabe bien su obligación es limpia y aseada, lleva tiempo en el país es de mediana edad y tiene recomendaciones de las casas donde ha servido. Informan en teléfono A-9541. 55453 18 Nov.

DESEA colocarse una señora de mediana edad para cocinar o limpiar y también una muchacha de catorce años para limpiar; si puede ser las dos en la misma casa; teléfono F 4541. 55580 18 nov.

DESEA colocarse una señora española para cocinar y ayudar a la limpieza. Informes: Aguacate 71, bajos. Departamento 10, entre Sol y Muralla. 55588 18 nov.

DESEA colocarse una buena cocinera de color, sabe cumplir con su obligación. Tiene buenas referencias. Informan Teléfono U-2094. 55445 18 Nov.

COCINERA española, desea colocarse en casa de moralidad, sabe cumplir con su obligación tiene recomendación, no duerme en la colocación. F-5779. 55400 18 Nov.

SE desea colocar una señora de mediana edad para cocinera en casa particular, desea casa de moralidad. Informan teléfono M-6165. S-7210 18 nov.

(31).—Cocineros

SOLICITA colocación hombre serio, que entiende de cocina o trabajos en general, tiene recomendaciones buenas, honrado, sin pretensiones, activo. Informan FO-9161. 55813 20 nov.

DESEA colocarse un buen cocinero y dulcero en casa particular, no importa a donde sea, es limpio y honrado, sin pretensiones, tiene buenas referencias. Informan Teléfono A-4961, Aguila y Concordia, bodega. 55817 20 nov.

UN cocinero asiático desea colocarse en casa particular; cocina a la criolla y española y frances; es repostero y sabe cumplir con sus deberes y es limpio y formal. Teléfono M-6403. 55704 19 nv

SE ofrece un chino cocinero y repostero; desea colocarse para casa particular; sabe cocinar muy bien a la criolla, española y francesa. Informan Maloja 110, preguntar por teléfono A-4512. 55724 19 nv

UN joven asiático cocinero y repostero, desea colocarse en casa particular, cocina bien a la criolla, española, francesa, y american y buenas referencias, no hace plaza. Informan Zanja 45, altos. Teléfono A-4352. Preguntar por José Sham. 55631 21 nv

DESEA colocarse un buen cocinero y repostero de mediana edad, español, con buenas referencias. Teléfono M-9090. 55637 19 nv

UN joven cocinero asiático, desea colocarse en casa particular, sabe cocinar muy bien a la criolla o española y repostero. Informan Dragones 84, preguntar por teléfono A-7939. 55475 18 Nov.

SE desea colocar un cocinero asiático, práctico en la cocina. Informes Finlay número 45, teléfono A-5902. 55467 18 Nov.

SE desea colocar cocinero joven español, para casa particular, colegio o comercio Lo mismo va al campo, se cocina a la española, a la francesa. Se atiende repostería. Tel. I-6257. 55494 18 Nov.

DESEA colocarse un cocinero y repostero español; tiene buenas referencias; edad 34 años; informan: Telf. M 1908. 55550 18 nov.

UN cocinero asiático que sabe cocinar a la criolla y española muy bien y sabe hacer dulces, muy limpio en la cocina, tiene referencias en casa particular, se desea colocar en casa particular. Informan calle San Nicolás 124, preguntar por el teléfono A-0350. 55488 18 Nov.

SE ofrece un joven español sin pretensiones para cocinar en casa particular o de comercio, tiene recomendaciones. Teléfono M-1436. 55444 18 Nov.

SE ofrece un buen cocinero, tiene referencias. Informan, Vedado, La Prosperidad. Teléfono F-1016. 55443 18 Nov.

COCINERO joven, buenas referencias, voy a Marianao, barrios extremos, campo, si pagan viajes. Teléfono M-6698, Zulueta y Animas, bodega La Palma, Plaza del Polvorín, pregunten por Herrera, para casa particular unicamente. 55421 18 Nov.

DESEA colocarse cocinero de color para casa particular, conoce las tres cocinas y sabe algo de repostería. Da buenas referencias, Paula número 72, cuarto número 1, de 8 a 10. Tel. M-6496. 55239 20 nov.

BUEN cocinero chino joven cocina criolla y española bien; también entiende de repostería; muchos años de práctica casa particular. Informan calle Aguiala 144 en la bodega. Teléfono M-1262, Preguntar por Tirso Li. 54880 21 nv

UN buen cocinero, desea colocarse. Informan Teléfono M-4143 55423 18 Nov.

(32)—Crianderas

DESEA colocarse una criandera a media leche, tiene certificado de Sanidad. Buena y abundante leche, se le puede ver el niño. Informan Cuba 24. A-9207. 55454 18 Nov.

DESEA colocarse joven española de criandera, tiene abundante leche y buen certificado de Sanidad, puede verse su niño. Informen Santa Catalina y Principe de Asturias. No. 15, letra H. teléfono I-1530. 55471 18 Nov.

(33)—Chauffeurs

CHOFER blanco, cubano, de 26 años, experto en toda clase de máquinas, se ofrece. Villegas 67, a todas horas. Teléfono 7127. 55649 19 nv

SE OFRECEN

SE desea colocar un chofer español en casa particular o comercio, con inmejorables referencias y sabiendo manejar toda clase de máquinas. Informan en el teléfono F-1666. 55665 19 nv

CHAUFFEUR joven, casado, con título de España, y de Cuba, desea casa particular o comercio. Informan teléfono M-4328. 55710 19 nv

CHAUFFEUR español desea casa particular; tengo excelentes cartas de años en las casas que trabajé; conozco cualquier máquina; conozco perfectamente la ciudad y el tráfico; conozco mecánica; sé cumplir con mi deber y pocas pretensiones. Bodega. U-2376. 55708 19 nv

CHAUFFEUR peninsular se ofrece a familia particular, sabe manejar toda clase de máquinas americanas y europeas, he manejado 8 años en Madrid y 7 en la Habana, tengo buenas referencias. Teléfono A-8855. 55717 19 nov

CHAUFFEUR; desea colocarse en casa particular o de comercio. Tengo las mejores referencias. Pedro de Armas. Teléfono M-2586. 55751 19 nov

CHAUFFEUR blanco desea colocarse en casa particular o comercio, con buenas referencias y sin pretensiones. Teléfono M-5127, preguntar por Cotilla. 55752 19 nov

CHAUFFEUR blanco desea colocarse en casa particular o comercio, con las mejores recomendaciones. Tel. M-2586, preguntar por Carlos. 55753 19 nov

DESEA colocarse un chofer en casa particular o de comercio, con nueve años de práctica; buenas referencias de donde ha trabajado; chofer español; teléfono M 4745, preguntar por Pancho. 55562 18 nov.

SEÑORA española lavandera desea encontrar ropa para lavar en su casa y se hace cargo de ropa fina. Telf. M 8802. 55557 18 nov.

DESEA colocarse un chaufeur español, en casa particular o de comercio. Tiene referencias de casas que trabajó. Informan Tel. A-3877. 55478 24 Nov.

CHAUFFEUR joven español, mecánico, desea colocarse en casa particular o de comercio, tiene buenas referencias de las mismas. Llame al teléfono A-3304. 55492 18 Nov.

CHAUFFEUR con doce años de práctica y magníficas recomendaciones desea colocarse en casa particular o de comercio; informan: teléfono M 1214. 55536 18 nov.

CHAUFFEUR peninsular se ofrece a casa particular; sabe manejar toda clase de máquinas americanas y europeas; lleva manejando quince años, 8 en Madrid y 7 en la Habana; tengo buenas recomendaciones. Teléfono A 8855. 55541 18 nov.

SE ofrece chauffeur mecánico, español en casa particular o de comercio, sin pretensiones y con recomendación de casas particulares, que trabajó mucho tiempo; es persona seria y cumplidora; informan: Industria 37; Telf. A 4792. 55568 18 nov.

CHAUFFEUR. Desea colocarse en casa particular o de comercio; seis años de práctica; conoce algo de mecánica y buenas referencias; teléfono F 4321, preguntar por Morejón. 55551 18 nov

UN joven chauffeur sin pretensiones desea colocarse en casa particular o de comercio, es formal y tiene quien lo recomiende. Informes Teléfono FO-7896. 55199 19 nov.

CHAUFFEUR mecánico desea casa particular o comercio; gana buen sueldo. Razón: Teléfono F. O. 1726. 54946 18 nv

(34).—Tenedores de libros y Oficinistas y Empleados de Oficinas

DESEA colocarse un muchacho español de ayudante de tenedor de libros o para oficina; tiene buenas referencias; informan: teléfono A 7100. 55565 18 nov.

SEÑORITA, taquígrafa, mecanógrafa, desea colocarse en casa seria. No tiene pretensiones, por ser principiante. Teléfono I-7308. 55426 18 Nov.

UNA señora joven experta en taquigrafía y mecanografía, desea ocupación en casa de comercio u oficina, sabe cumplir con su obligación. Informan Neptuno 172, segundo piso, departamento número 203. 55210 20 nov.

JOVEN español, sin pretensiones, solicita un modesto empleo en cualquier oficina de comercio, banco o empresa. Lleva 4 años de experiencia, dominando cálculos, contabilidad, correspondencia, etc. Es formal y competente. Se obtendrán las referencias de las mismas casas que ha trabajado y hay también garantía efectiva si se necesita. Informarán en Infanta, 90. Teléfono U-2550. 55178 23 nv.

TAQUIGRAFA inglés-español se ofrece para ahora o primero de diciembre; es práctica y tiene excelentes referencias. Teléfono A-3659. 54916 22 nv

TENEDOR de libros y corresponsal mecanógrafo muy práctico y competente, joven, español, sin pretensiones, se ofrece a casa seria. Buenas referencias. D. Cuevas, O. Reilly 88, altos. 54403 19 nv

(35).—Varios

UNA señora solicita una casa honorable para acompañar una señora o señorita para coser algo y repasar ropa o ama de llaves. Sueldo doce pesos. Informan en el Vedado. F-4137. 55811 20 nov.

EXPERTO jardinero se ofrece a usted para la construcción de su jardín o cuidado por horas o a sueldo, voy al campo si se presenta, sin pretensión alguna, entiende de hortalizas y tiene excelentes referencias de donde ha trabajado. Para más informes llamen al Jardín La Mariposa. Teléfono FO-1411, calle Buenavista y Miramar, Reparto Columbia, José García Soto. 55789 20 nov.

JOEVN serio, activo, solicita cualquier empleo, sabe mecanografía, etc., cualquier trabajo, da recomendaciones magnificas, no pretensiones. Informan Teléfono FO-9161. 55814 20 nov.

JARDINERO, escultor, floricultor, desea colocarse casa particular, encargado de finca; sabe trabajar en cemento blanco. Informes Gervasio 168, teléfono A-3684. 55677 20 nv

AN english speaking girl seeks position as cook are laundry in american family are english speaking cuban. Call Cristina, telephone F-4053. 55650 20 nv

DESEA colocarse de jardinero joven español, sabe trabajar. Dirección Vives y Gloria. Tel. M-3373, Habana. 55474 18 Nov.

MATRIMONIO español solo, se ofrece para portero y limpieza, ella criada de manos, entiende algo de cocina, lo mismo van al campo si le conviene. Merced 104. 55822 20 nov.

SE OFRECEN

SE desea colocar un hombre de mediana edad para asuntos de campo, vaquería o jardinería; entiende de albañilería, para cualquier punto de campo o aquí en la Habana. Informes: Juan Hernández, Telf. M-4938. Genaro Sánchez entre 2a. y 3a. Víbora. 55656 19 nv

UNA señora desea hacerse cargo de ropa fina para lavar en su casa; tiene garantía. Teléfono F-1183. 55641 23 nv

BRIGHT intelligent english girl (fair) desires position as Governess, (teaches english) ladys maid or nurse. Call Clarisa, FO-1865. 55417 19 Nov.

DESEA colocarse uno de mediana edad; tiene referencias de donde ha estado para portero, sereno y limpieza de oficinas o cosa análoga. Informan en Avenida del Brasil, antes Teniente Rey, número 77, teléfono M-3064. 55692 19 nv

CARPINTERO asiático, desea trabajar en carpintería en blanco de ebanista o de ribera. Informes Finlay 45, teléfono A-5902. 55468 18 Nov.

SE desea colocar un matrimonio para el campo para cuidar una finca, práctico en ella la señora cocinera y él abañil. Domicilio J, 214, entre 21 y 23. 55424 18 Nov.

SE desea colocar un joven español práctico en la limpieza de clínica o creche o consulta. Domicilio J, 214, entre 23 y 21. 55425 18 Nov.

UNA señora de color solicita ropas para lavar en su casa. Informan Crespo 3, habitación 33, altos. 55411 18 Nov.

ESPAÑOL mediana edad desea trabajo de cobrador, ordenanza o cosa análoga; tiene garantías y referencias. Informes: Legación Americana, Domínguez, Cerro H. Iglesias. Teléfono 6969. 55523 18 nov.

NECESITO industria o comercio donde llevar la contabilidad por horas. Eficiente y económico servicio. W. Fontanals, Santa Ana 1. Cerro. Telf. I 2896. 55585 18 nov.

SE desea colocar un joven de 23 años para cualquier clase de trabajo, es muy formal, sabe cumplir con su obligación, no tiene pretensiones y va al campo, para informes teléfono M-9389. 55446 18 Nov.

SE ofrece un peninsular para portero o sereno, entiende algo de mecánica y carpintería. Informan teléfono F-4926, Vedado, 5a. esuina a C, bodega. 55433 19 Nov.

SE ofrece un muchacho de 15 años para mensajero de botica, Corrales 46. 55410 18 Nov.

SE ofrece una señorita para dependienta festón, teléfono, envolver jabón, teléfono M-3304, Zoila. 55401 18 Nov.

SE ofrece una señora para revisar ropa en una tintorería o forradora de saco, teléfono M-3304, Evarina. 55402 18 Nov.

SE desea colocar español de mediana edad para limpieza de oficina o un caballero solo, asistir a un enfermo, o portero, ha estado en sanatorio en esta capital, tiene buenas referencias. Teléfono A-6794. 54962 20 nov.

A LOS dueños de tintorería y sastrería, se ofrece un cortador sastre y camisero, lo mismo para la capital que para el campo también hace reparaciones de ropa de todas clases. Informan Mangos 15 Tel. I-4173. 55319 18 nov.

DESEA hacerse cargo de una casa de inquilinato como encargado, persona de buenas referencias. Informan carpintería Carvajal y Cerro. Informan Oscar Santana. I-7406. 55206 21 nov.

EXTRANJEROS

Rápidamente le gestiono cartas de ciudadanías. Títulos de chauffeurs, inscripciones de nacimientos, tramitamos matrimonios, actas notariales, contratos, legalizaciones, cobros de cuentas. Lealtad núm. 242 entre Belascoaín y Carmen. 51298 20 Nov.

UNA buena lavandera desea encontrar ropa para su casa o a domicilio: en la misma una muchacha para limpiar por horas; tienen buenas referencias. Informan telf. F. O. 1106. S 7093 18 nv

MECANICO, LIMPIA Y ARREGLA

máquinas coser, cocinas de gas y calentadores. Precios un peso cada cosa. Corrales 20. Teléfonos A-4519 o A-7416. F. G. Santos. 54882 22 nv

(H) COMPRA Y VENTA DE FINCAS

(36)—Urbanas

COMPRA Y VENTA DE CASAS TERRENOS Y FINCAS RUSTICAS

DINERO EN HIPOTECA MENDOZA Y CA.

Corredores

Obispo 63. Habana.

Dirigirse al Sr. Cruz Muñoz Teléfono M-6921 Horas, de 10 a 12 a. m.

M 1767 Ind 1 ag.

VEDADO

En Calzada, próximo al Vedado Tennis, acera de la sombra, vendo una casa moderna de una planta, con garage y rentando $90 en $18.000. Habana 82, teléfono A-2474. 55658 18 nv

CALZADA de la Víbora, entre Lagueruela y Gertrudis, vendo hermosa y moderna casa, 12.50 por 45 metros todo fabricado de primera y de lujo. Precio. $18.000. Libre de gravámen. Informes Calzada del Cerro, 697. 54981 20 nv

SE vende una casa de 6x50 metros con portal y arrimos de mampostería, sala, saleta, tres habitaciones, cocina y servicios, patio y hermoso traspatio, en 3,600 pesos. Escucho razones. Buenaventura y San Francisco fondo botica. De 9 a 11 y de 1 a 4. Informes: U-5246, Ortiz. 55745 19 nov

VEDADO: Vendo barata con facilidades de pago, espaciosa casa, cerca de Paseo y líneas de tranvía, buena fabricación. Durán, Chacón 23. Tel. A-7733. 55760 19 nov

SE vende Calzada entre 8 y 10 casa, portal, sala, cuatro cuartos, comedor, pantry, cocina, baño intercalado, garage, cuarto y servicio criados. $15.200. Teléfono F-5064, 55419 18 Nov.

FINCAS URBANAS

EXCELENTE OPORTUNIDAD

Vedado, calle 2 3esquina de fraile, chalet con cinco habitaciones, sala, gabinete, garage y demás comodidades. $36.500. Gerardo Mauriz, Prado núm. 11, segundo piso. Telf. M-2882.

PROXIMA AL COLEGIO LA SALLE

casa brisa, un solar 5 habitaciones, $28.000. Vedado en lo mejor de la calle 23, magnífica casa en un solar $42.000. Llame al M-2882, Gerardo Mauriz, Prado 11 segundo piso.

CALLE 17, GRAN RESIDENCIA

de esquina, facilidades de pago. Calle 17, magnífica casa $43.000, próxima al Colegio La Salle, esquina fraile mil metros, $45.000. Calzada, casa hermosa con 1·500 metros Calle Línea, 1.500 metros esquina. Llame al M-2882, Gerardo Mauriz, Prado 11 segundo piso. 55632 24 nv

VEDADO. Se vende una esquina que mide de 1816 metros cuadrados. Se da en 39.000 pesos. Informan sus dueños en 18 esquina a 13, número 23, Vedado. También se venden parcelas. 55671 18 nv

GRAN OPORTUNIDAD

En 2.500 pesos efectivo y reconocer 2.000 hipoteca, doy casa moderna frente a doble línea, techos monolíticos, sala, comedor, tres habitaciones, entrada para garage, portal. Vale 6.000 pesos, se realiza en esas condiciones por imperiosa necesidad de embarque. Jesús Muñiz, M-3554. Aguila 70. S 7278 22 nv

VENDO una esq. con dos casas, buena para renta $95.00 un solo recibo, preparada para alto, está en dos buenas Avenidas. Directamente con su dueño. San Miguel e Industria 5o. piso, Infante. S-7294 18 nov

EN el Vedado. Vendo gran casa con 770 metros de terreno, jardín frente y lateral; 7 habitaciones, dos baños, garage para tres máquinas, hall, toda pintada al óleo. $33.000, puede dejar hipoteca al 7 por ciento. Informa: Sr. Muñiz, Aguila, 70. S 7279 22 nv

VIBORA, elegante casa moderna, pegada Estrada Palma, cerca Calzada, jardín, portal, sala, saleta 2 cuarto, baño completo. Se vende en 5000 pesos, para verlas llame teléfono I-2681. 55484 18 Nov.

DESEO comprar una casa en la Habana, Jesús del Monte o Víbora, bien situada, detres a seis mil pesos, directamente de su dueño, dirijase a J. Vallongo en Monte 317, A-1988. 55525 20 Nov.

VENDO UNA ESQUINA EN 16.000

Renta 140 y un chalet en 10.000, costó 15. Renta 125. Vendo una esquina 1.500 metros, renta en un recibo 300 pesos, 10 años contrato, 40.000. Informes: Amistad 136. García. 55584 21 nov.

COMPRA y venta de casas y solares. Me hago cargo de toda clase de trabajo de construcción, Sergio P. Puig. Arquitecto. De 8 a 10 y de 3 a 5. Bajos chalet Lebredo en Ave de Acosta y Décima. Reparto de Lawton. 55434 20 Nov.

SE vende casa en Gloria casi esquina a Aguila, propia para fabricar; mide 5 x 17. Precio: $4.800. Trato directo. Dueño: M 1246. 55573 18 nov

SE vende una casa en los Quemados, tiene dos accesorias y seis cuartos, de mampostería y teja. Renta 82 pesos. Se vende en $7.500. Industria, 69, su dueño 55326 22 nv.

SE vende hermoso chalet Encarnación número 35 entre San Benigno y Flores. Puede verse de 2 a 5 p. m. Informes en el mismo. 55208 29 nov.

EN LA CALZADA VIVES

En la mejor cuadra, acera sombra entre Carmen y Rastro. Se venden 2 casas de vecindad en buen estado miden 27 metros de frente por 36 de fondo aproximadamente haciendo una medida total de 964 metros 43 centímetros cuadrados y las doy a 40 pesos metro terreno y fabricación dejando en hipoteca la cantidad que se quiera al 6 por ciento de interés; es un negocio de oportunidad por ser este punto cada día de más valor y el mejor para renta por estar tan próximas a los Cuatro Caminos y el Mercado, para tratar no corredores, con su dueño Ramón Suárez. Cristina, 27 altos, del café esquina a Concha. Tel. I-4302. 54802 21 nv.

SE vende casa quinta en Calabazar, 5.000 metros, propia industria, cine, colegio, centro población y la misma calzada. Directamente dueño, teléfono I-1124, Libertad y Párraga, Víbora. 54982 22 nv

VENDO QUIROGA 1

Jesús del Monte terreno de 4,500 metros con sus casas destruídas por el ciclón de 1926. Informan Máximo Gómez 87. La Propagandista, Habana. 55216 23 nov.

EN EL CERRO

A dos cuadras de la Calzada vendo una casa, sala, comedor, tres cuartos, servicios sanitarios, cuartos altos, es una ganga en $4.000. Informan Santa Teresa 23. Teléfono I-4370. 55133 21 nv.

VENDO casa de 2 plantas, cerca de Monte, reciente construcción; sala saleta, dos cuartos, baño intercalado, comedor al fondo, escalera de marmol. Renta $85. $9.500. Dueño Coco 10. Tel. I-2939. S-7059 18 Nov.

REPARTO Mendoza. Víbora. Se vende la hermosa casa-quinta, sita en Santa Catalina y Bruno Zayas con 2'590 varas de terreno y árboles frutales. Informa su dueño en Muralla 78. 54229 23 Nov.

FINCAS URBANAS

SE vende en 1,200 pesos reconociendo 1,250 en hipoteca o en 2,450 pesos libre de gravamen la bien situada casa Aranguren número 9, Guanabacoa, a una cuadra de los tranvías y guaguas para la Habana. Mampostería mosaicos, sala, saleta, tres cuartos, servicios sanitarios, alcantarillado. Renta 25 pesos. Trato directo con la dueña en la misma de 11 a 1 y de 4 a 7. 53650 22 nov.

EMILIO PRATS Y CIA

Arquitectos constructores

Para consrtuir, reconstruir su casa, obtener licencia, planos, contrato, o dirección facultativa. Especialidades en estructura para concreto. No cobramos nada adelantado. Calle Estrella 51, Habana. Teléfono M-5121. 53446 4 Dic

EN LA VIBORA

En la calle Milagros una verdadera ganga con jardín, portal, sala, comedor, terraza, tres cuartos, baño intercalado, hall, servicio para criado, cuarto alto, decoración moderna, toda con pasillos laterales, patio, 9 de frente por 20 de fondo, a dos cuadras de los tranvías, precio 7000 pesos. Informan Santa Teresa 23, teléfono I-4370. 55132 21 nv.

EN la Playa de Baracoa, vendo cómoda y bien situada casa, renta en temporada $400.00. Tiene seis cuartos y otras ventajas. Libre peligros mar abierto, aunque disfruta ventajas bahía para muelle, baños, etc. También vendo un bote y dos cachuchas y muebles dicha casa. Informes teléfono X-12884. 55493 25 Nov.

EN BARRIO CHAPLE

Una esquina fraile con tres accesorias de 10 metros de frente por 19.50 de fondo, fabricación moderna, con bodega contrato 6 años, renta 90 pesos. Precio 11.000 pesos. Informa, Santa Teresa 23, teléfono 14370. 55131 21 nv.

SE vende una casa de madera con tres cuartos, sala, comedor, cocina y servicio, a dos cuadras de la Calzada de Jesús del Monte y media de la Avenida de Acosta con 641 metros de terreno y más de 500 de patio. Se puede ver a todas horas. Precio 3,000 pesos, Calle 4a. entre Avenida de Acosta y Carmen, Víbora. 55242 18 nov.

(37)—Rústicas

ARRIENDO fincas de caballería y caballería y media en San Francisco de Paula y San Antonio de los Baños, propias para crías, o frutos menores. F-3894. 55530 18 Nov.

FINCA EN PINAR DEL RIO

77 caballerías

Excelentes tierras

$50.000

Planos y especificaciones

Miguel F. Márquez

Cuba 50.

E2673 21 Nov

SE arrienda una finquita de recreo a 10 kilómetros de la Habana; precio $50 mensuales. Se arrienda, vende o cambia por casas en la Habana y sus repartos, una finca de 80 caballerías. Se arrienda un finca de 5 caballerías. Informan en el U-3451. S 7280 24 nv

VERDADERAS GANGAS. Vendo tres finquitas de una caballería más que menos, a dos cuadras de carretera, con muchos árboles frutales y buenos pozos fértiles. Casas de vivienda y de tabaco. Terrenos colorados de buena calidad. Facilidades de pago; trato directo con el comprador. Término Municipal de San Antonio de los Baños, de cuyo lugar hay ómnibus automóviles cada media hora, por diez centavos. Pasaje ida y vuelta Habana, 50 centavos. Carros cada hora. $3.700, $4.000 y $4.600. Alfredo M. Lago, Maceo 1, teléfono 87, San Antonio de los Baños. 55544 18 nov.

FINCAS Y RESIDENCIA CAMPESTRE

Vendo y arriendo fincas media y una caballería, excelentes, para viandas, crianza o jardines, también residencia campestre con arboleda, jardín, garage, instalaciones eléctricas y sanitarias, en renta 60 pesos mensuales, en venta 7,500 pesos, facilidades pago. Díaz Minchero, Guanabacoa, Villa María. Campo Marte salen guaguas para esta. 55219 24 nov.

ARRIENDO una finca de 1 y tres cuarto caballerías, propia para tabaco o cría de aves. Tiene casa vivienda, árboles frutales y frente a la carratera, situada en San Antonio y Güira. Precio 1.000 pesos anuales. Informan San Rafael 131, teléfono U-5860. 54800 19 Nov.

FINCAS de media, una y dos caballerías, las vendo o arriendo, buenas para granjas, vaquería y hortalizas. Díaz Mindero. Villa María. 54150 18 Nov.

(I) COMPRA Y VENTA DE SOLARES YERMOS

VEDADO

Parcelas a la brisa entre 17 y 15 15 metros de frente por 25 de fondo.

$25 metro.

Miguel F. Márquez

Cuba 50.

E2672 21 Nov

VEDADO

En la calle 6, próximo a 23, vendo una bonita parcela de 13.66 de frente por 25 de fondo a $23 metro. Aproveche esta ganga. Habana 82. Teléfono A-2474. 55659 18 nv

---

10 CENTAVOS DE 7 A. M. A 4 P. M.; Y DE 4 A 10 P. M. 15 CENTAVOS

SOLICITUDES DE TRABAJO: DIEZ CENTAVOS
DEPARTAMENTO DE ANUNCIOS CLASIFICADOS

10 CENTAVOS DE 7 A. M. A 4 P. M.; Y DE 4 A 10 P. M. 15 CENTAVOS

FOLLETIN 47

MARCEL PRIOLLET

¡Vendida.... en la Flor de su Juventud!

NOVELA

VERSION DE

FERNANDO BARANGO-SOLIS

TOMO I

De venta en las librerías "La Moderna Poesía", Pí y Margall 135 y "Cervantes", Av. de Italia No. 62, Telfs. A-0545 y A-4958

(Continúa)

do combatía la heroica resistencia de la joven Lisa.

Mezclábase al vivo deseo que le animaba una áspera sed de venganza.

¡Ya vería... ya vería... aquella altanera muchacha quien de los dos diría la última palabra!...

Un criado acababa de traer nuevas botellas, llenas de líquidos de diversos colores, cuando Bangol apareció en la estancia.

Su pantomima demostró a los dos hombres que Lisa no había demostrado ninguna resistencia al beber el vino sofisticado.

Morales hizo acción de levantarse.

—Espere unos minutos más—le aconsejó Governi.

"El efecto será muy seguro...

El mejicano siguió sentado, pero sin cesar de dar señales de gran alegría e impaciencia. De pronto, el doctor, que consultaba con frecuencia el reloj, dijo:

—¡Ahora ya no hay nada que temer!

Pedro Morales dió un salto y salió de la habitación seguido del profesor Governi que quería cerciorarse por sí mismo del efecto del narcótico.

Cogidos del brazo los dos cómplices se dirigieron hacia la escalera.

Se iban sosteniendo mutuamente, pues la borrachera hacía vacilar sus pasos.

Llegaron al fin ante la puerta del cuarto de Lisa y cambiaron entre ellos una mirada no menos odiosa que la carcajada con que la acompañaron.

Abrieron la puerta y entraron.

Morales sintió que se desvanecían en él todas las dudas que el experimento del doctor le había causado.

Lisa Romanet estaba echada sobre una silla cerca de la mesa donde había comido.

Su cara estaba escondida sobre el brazo apoyado en la mesa. No hacía el menor movimiento...

—¡Esto ya está!—exclamó Governi.

—¡Ya está repitió Morales.

Ambos se acercaron a la joven.

El profesor Governi se acercó a la joven y le levantó la cabeza.

Sus manos huesudas profanaron las adorables trenzas echando hacia atrás la cara de la muchacha hasta entonces invisible.

—¡Mire usted como duerme!—dijo—. Ya no hay cuidado de que le amenace a usted con el puñal... Ahora está en el país de los sueños y...

Governi no acabó la frase. Al mismo tiempo que sus ojos descubrían en la cara de Lisa una lividez marmórea y en sus labios un raro tinte violáceo, sus manos tanteaban la piel de la frente de la joven La carne estaba fría y en sus sienes no latía ninguna vena.

Un terror indescriptible se apoderó del miserable.

Levantó los párpados de la muchacha y vió sus pupilas vidriosas, sin una sola llamarada de vida.

Soltó entonces la cabeza que cayó pesadamente de costado. Retrocedió temblando como delante de un espectro.

—¿Qué ocurre?—preguntó Morales, verdaderamente inquieto.

Governi contestó tartamudeando:

—¡Lisa... está... muerta!...

Fué entonces cuando le tocó el turno al mejicano de estremecerse. Aterrorizado, se apartó precipitadamente del cadáver.

Y los dos hombres, repentinamente repuestos de la borrachera, continuaron con la mirada fija sobre aquella pequeña pavesa, inerte, inofensiva, pero que a pesar de ello les inspiraba un miedo indecible, porque era su obra...

XV

NUEVO IDILIO

—¡Aire!... ¡Aire!...

¿No es este el grito que desesperado sale del alma cuando ha vivido mucho tiempo en un atmósfera viciada?

Después de una visita a un hospital o a raíz de un paseo nocturno por callejuelas obscuras y sombrías de esas que apenas dejan entrever por encima de las casas un trozo de cielo azul, ¿no ansían nuestros pulmones resentidos respirar un aire más puro?

Pero generalmente es con la imaginación que gritamos pidiendo con ansia:

—¡Aire!... ¡Aire!...

El espectáculo de las miserias o de los vicios, la demostración de todo esto provoca en nosotros tales náuseas que nuestro espíritu y nuestra alma reclaman algo puro y vivificador, la confortación que proporciona un rincón de cielo azul, la sana visión de un niño jugando, de una mujer que sonríe o de una flor que se abre.

—¡Aire!... ¡Aire!...

Y el malestar se disipa. Respiramos mejor. La vida se nos muestra bajo los más brillantes aspectos.

No tenemos ya la asfixia...

He aquí porque, cediendo a esa ardiente necesidad de purificación, vamos a abandonar por un instante a Pedro Morales y al profesor Governi cerca de su víctima la pobre Lisa.

Vamos a separarnos momentáneamente de esos dos monstruos para dirigir nuestras miradas hacia otros seres sencillos y generosos, hacia otras manos callosas por el trabajo, pero leales, hacia otros semblantes francos, sin máscaras...

¿Aire?... ¡Helo aquí!...

En la época, no muy lejana, en que ocurría esta historia, uno de los talleres de ebanistería más acreditados del barrio de San Antonio, era, sin duda alguna, el almacén de muebles de Constantino Chenu.

No era que el padre Chenu, como le llamaban en el barrio, fuera uno de esos grandes fabricantes que tienen empleados miles de obreros. Su casa sólo contaba con unos veinte operarios, dibujantes, pulidores, ebanistas y tapiceros. Pero desde el primero hasta el último aquellos hombres eran verdaderos artistas. Sentían el orgullo de su oficio y estaban dotados de aquella conciencia profesional que hace al buen trabajador.

Hay que reconocer que el padre Chenu era también el modelo de los patronos.

Si se mostraba exigente, hablaba alto y no se recataba de decir su pensamiento y hacer sus objecciones, sabía también reconocer los méritos de sus operarios y premiar sus esfuerzos.

Muy comprensivo, a pesar de sus maneras de fiera, sentía por sus operarios un verdadero afecto.

No se había dado el caso de que abandonara a un obrero en una enfermedad ni en un dolor.

A todos les daba ejemplo de asiduidad y laboriosidad. Muchas veces ponía el mismo sus manos en el trabajo y alguien que no le hubiera concocido lo hubiese podido confundir fácilmente con cualquiera de sus obreros.

De este modo, había sabido crear a su alrededor una atmósfera de confianza y de cordialidad. El establecimiento del barrio de San Antonio era un taller simpático y alegre en el que, desde la mañana hasta la noche, resonaban al unísono los cantos, las risas y los ruidos de los utensilios de trabajo.

La tarde en que nos acercamos a aquella buena gente, el padre Chenu estaba en el taller, arrodillado delante de una silla que estaba puliendo cuidadosamente, cuando una voz resonó detrás de él:

—Patrón, tengo que pedirle a usted una cosa...

Chenu volvió la cabeza y miró al hombre que acababa de hablarle.

—¿Qué hay, Miguel, ¿Que quieres de mí?

Estas palabras iban dirigidas a un muchachote alto y guapetón, que en el taller estaba al frente de la sección de pulidores.

Miguel Abril tenía entonces unos veintiocho años. era un gallardo mozo con cuerpo de atleta y su agradable porte se completaba con una magnífica cabeza digna del pincel de Ferrant.

Usaba una rizosa barba rubia con reflejos cobrizos y llevaba su hermosa cabellera, abundante y algo más obscura peinada hacia atrás.

Sus labios gruesos y bien dibujados descubrían unos dientes blanquísimos. La nariz un poco pronunciada y la frente amplia y límpida daban a su fisonomía un sello de energía que contrastaba con la dulzura de la mirada procedente de sus expresivos ojos color azul turquesa.

En el taller todos querían al coloso trabajador y jovial, cuyo humor siempre alegre, se contaminaba a los demás, sobre todo cuando dejaba oir su voz sonora que cantaba alegremente desde la aurora hasta la puesta del sol.

Todos conocían su vida y sabían que no había sido siempre dichoso.

No había hecho misterios nunca con nadie acerca de su humildísimo origen.

Era una criatura cuando un día los agentes de vigilancia lo habían encontrado en el quicio de una puerta.

Lo habían llevado a la Inclusa y allí se había criado y educado.

A los trece años había empezado su aprendizaje de pulidor. Y desde aquel día, según él mismo declaraba complacido, había dejado de maldecir a los que le habían echado al mundo, pues en el trabajo había encontrado un consuelo inefable para todos sus dolores.

Había divertido a sus compañeros contándoles que debía su nombre y su apellido al empleado de la Inclusa en cuyas manos los policías habían dejado el chiquillo abandonado.

—¡He aquí uno que no se desvanó los sesos!—había dicho.

"Me imagino la escena desde aquí... Los dos policías y el agente llevándome en brazos, y el empleado, furioso sin duda al ser estorbado en la lectura de su periódico: gruñendo:

"—¿Dice usted que una criatura del sexo masculino?... Sin nombre, ¿verdad? Vamos a ponerle uno... Lo han encontrado ustedes en la calle de San Miguel... Estamos en abril... ¡Se llamará Miguel Abril!...

"¿Ven ustedes como no es nada difícil bautizar a un crío?...

Cuando acabó el aprendizaje, Miguel entró en casa del padre Chenu.

No había desde entonces dejado el taller del barrio de San Antonio más

M.E.C.D. 2016

SOLARES YERMOS

SOLAR calle 17, poco fondo, acera sombra, 200 pesos contado, 30 mensuales, bajo interés; aproveche esta oportunidad. Trato directo. Propietario: Empedrado 30
55661 19 nv

SOLAR chico y grande. Calle 23, Vedado, otro calle 21; de 300 a 1.000 pesos contado, resto grandes facilidades. Trato directo. Propietario: Empedrado 20.
55662 19 nv

GANGA. Traspaso un solar en elnuevo Reparto de Palatino, 10 x 30.53. Informan Zanja y Belascoaín. café, teléfono U-5889. José Vilas.
55669 19 nv

EN MIRAMAR

En la Quinta Avenida de este hermoso reparto vendo un solar de esquina de fraile muy barato y otro próximo a la Fuente a $10 vara. No trato con corredores. Apartado 491.
55660 18 nv

VEDADO, 21 ENTRE C Y D.

Se vende solar sombra y llano 22.60 x 50. Pedroso, cerca Infanta, solares 10 x 30 varas. Facilidades pago. Tavel. F-4252.
55636 16 dc

COMPRO en efectivo solar o casa vieja; también nueva, siendo barata, hasta una cuadra de la calzada de Jesús del Monte, de Correa a San Mariano. Mínimum 12 metros de frente. X-1496.
ufrdlu cmfwyp vbgkqj vbgkqj cmfwyp q
55730 19 nv

REPARTO DE LA SIERRA

Vendo solares casa y chalet a plazos cómodos y a precios de verdadera ganga, aproveche hoy mismo de comprar su casa o solar, planos y demás informes Sr. J. P. Quintana, M-5824, Habana 39, altos.
55770 19 nov

TERRENOS en la calle de Maloja entre Infanta y Ayesterán, vendo cuatro lotes con 8 metros de frente por 30 de fondo. Informan Julio Cil. Tel. FO-7789.
S-7297 16 dic

AVISO A LOS INDUSTRIALES

y comerciantes. En vista de los nuevos aranceles que protegen las Industrias del país, les vendo lotes terreno propios para Industrias, situados en lugares estratégicos de esta capital a precios de verdaderas gangas. Informes Sr. P. Quintana, Habana No. 39 altos. Tel. M-5824.
55771 19 nov

GANGA ALTURAS DEL RIO

Almendares. Vendo solar de 15 por 35 situado Ave. Tropical y Ave. de la Paz, a $6.99 la vara. Informes Sr. P. Quintana, Habana No. 39 altos. Tel. M-5824.
55768 19 nov

SE venden parcelas en todos los repartos desde $500 en adelante, con muy poco de contado. Informan en el U-3451.
S 7281 24 nv

ADMITO GANADO

en pago de cuatro parcelas, en el pueblo de Cespedes, Camagüey, miden 7.000 metros, lo doy barato, por correo informa su dueño. M. López, Egido 2-A, Habana.
55431 18 Nov.

APROVECHE ESTE NEGOCIO

Vendo un solar 16x54 varas en la calle Gelabert, frente al parque Córdoba, Víbora, a 3 pesos y medio, es sumamente barato. San José 8, Vidriera de tabacos.
55456 23 Nov.

VENDO en la calle Norte, un solar de 10x45, a $2.25 vara, dando 490 pesos al contado; resto 10 pesos mensuales sin interés; viaje directo a la Habana por 5 centavos. Informan: teléfono X 1118
S 7253 30 nov.

GANGA

A media cuadra de la Calzada de Columbia y a dos cuadras del Colegio de Belén en lo más alto vendo una parcela que mide 17x52 a $3.50 vara. Informarán: Teléfono M-3913.
55309 29 nv.

EN EL CERRO

En la Calzada de Puentes Grandes pegado a Ciénaga, terreno 10 de frente por 70 de fondo dando el fondo a la línea; se da barato 5 pesos vara. Informan Santa Teresa 23, teléfono I-4370.
55135 21 nv.

EN EL CERRO

En la Avenida de Primelles se vende un solar, 11 de frente por 38 de fondo, bien situado, a $6.75 metros. Informan Santa Teresa 23, teléfono I-4370.
55134 21 nv.

VENDO parcelas de terreno en Jovellar, Mazón y en el Cerro Informes señora Viuda de López 23 esquina Dos, Vedado.
55353 18 nv.

VENDO un lote terreno con 2.286 metros con nave construida esquina, San Martín número 5 a una cuadra Avenida Menocal. Informan teléfono U-4284.
S-7139 11 Dic.

REPARTO "LA ASUNCION" EN LUYANO

Aprobado ya el Reparto hemos comenzado las obras. Informes en el Castillo de la entrada por Luyanó. Vea allí a nuestro empleado Gonzalo Forcade. Teléfono X-1978.

MENDOZA Y CA.
E 2608 ind. 8 Nov.

REPARTO Mendoza. Víbora. Se vende la esquina de Santa Catalina y Cortina con 2.780 varas, paradero de los tranvías de Santos Suárez. Informa su dueño en Muralla 78.
54228 23 Nov.

SOLARES

Vendemos a plazos solares bien situados. Grandes facilidades de pago.

MENDOZA Y CA.
Obispo 63. Telf. M-6921
E-1763 Ind 1 Agt.

VEDADO, 17 esquina 2 (donde está el Tennis) se vende este solar de 22.66 por 50 metros. Teléfono A-6775, de 9 a 12 y de 3 a 6.
53720 20 Nov.

TERRENO en la Calzada de Ayesterán, vendo 6 lotes de esquina y de centros en el Reparto Ensanche del Vedado con el 10 por ciento de contado y el resto en 10 años con el 6 por ciento de interés. Informan Julio Cil en el mismo Reparto de la Calzada de Ayesterán. Teléfono FO-7789.
S-6790 27 Nov

REPARTO "LARRAZABAL" (Columbia)

Se vende solar de esquina (1.600) metros a una cuadra de los tranvías, cerca del Colegio de Belén, Columbia y Avenida de las Palmas Manzana 18. Este negocio es para duplicar su dinero en corto tiempo por estar en el radio de la nueva ciudad americana que se fomentará muy pronto. Informan: Zanja 71, A-3908.
54634-752 21 Nov.

TERRENOS PARA INDUSTRIAS

17.000 varas de terreno en el corazón del barrio industrial, al lado de la estación de Luyanó (Havana Central), con mucho de ferrocarril y tranvía urbano. Informa Gaspar de la Vega, Cuba 76 y 78.
51728 23 Nov.

APROVECHE ahora que la fabricación está barata. Vendo la esquina de Manrique y San José midiendo 416.73 metros a 100 pesos el metro. Puede dejar hasta 25,000 pesos en hipoteca. Para más informes José Pascual, Zanja 143. Teléfono U-4163.
53304 18 nov.

(J) COMPRA Y VENTA DE ESTABLECIMIENTOS

VENDO de dos bodegas una sola esquina $2.500 y 2.000 contado, una $1.000, otra $500; cedo dos locales con enseres completos y mercancías, contado 800 y 300, de 2 a 5 p. m. Botica Merced y Picota, señor Mora.
55685 19 nv

HOTEL Y RESTAURANT

Se vende muy barato o se arrienda uno acreditado pagando poco alquiler con contrato, 30 habitaciones amuebladas; negocio próspero para persona entendida. Facilidades de pago por ausencia propietario se hace cualquier negocio. Cuba 86 altos. Sr. Patrón.
55740 24 nov

ESTABLECIMIENTOS

POR tener que embarcarse para España, la dueña cede negocio de casa de comidas con bastantes abonados y en lugar de mucho movimiento. Informan en la calle de Cárdenas número 42, altos. Preguntar por Julia.
55657 19 nv

CON buena marcha se vende un gran taller de niquelar, dorar y platear bajo alquiler, y contrato; se garantiza que tienen trabajo dos socios. Ultimo precio, $1.300. Vale el doble. Informes Casa Vargas, Neptuno y Hospital.
55696 19 nv

VENDO UNA PANADERIA DULCERIA

en lo mejor de la Habana, en 11.000 con 3.000 de contado y tengo en Consulado y Neptuno un local para panadería 400 metros; informes: Amistad 136. García.
55584 21 nov.

BODEGA $1,500

vendo en el Reparto de Almendares sola en esquina con mucho barrio y casa para familia propia para dos socios que quieran trabajar. Informes Habana 39 altos. Tel. M-5824.
55769 20 Nov.

BODEGA CANTINERA EN LA

calle 23, vendo la mejor con un contrato de 5 años, alquiler reducido, casa para familia, precio de verdadera ganga. Informa Sr. P. Quintana, Habana 39, altos. Tel. M-5824.
55767 19 nov

POR no poder atenderlo su dueño, se vende en las mejores condiciones el Departamento Comercial de uno de los mejores Centrales de la República. Informes: M. Espinach, Lonja 428. Teléfono M 6285.
55555 21 nov.

CAMBIO UNA HERMOSA ESQUINA

Dos plantas con establecimientos por bodega que no exceda de 8.000 pesos. Informes: Amistad 136. García.
55584 21 nov.

VENDO UNA BODEGA CANTINERA

Sola de esquina, 80 pesos. Venta diaria en 6.000 con 300 de contado; local para familia; es ganga. Informes: Amistad 136. García.
55584 21 nov.

VENDO UN CAFE CANTINA

Barra en 9.000 pesos; venta 90 pesos al día; ocho años contrato; pegado al Parque Central y vendo otro en 18.000 pesos, céntrico; y una fonda muy buena. Informes: Amistad 136. García.
55584 21 nov.

SE vende establecimiento de venta de accesorios para automóviles, con gran taller de pintura con buena planta de "Duco" y de mecánica y carrocería con herramientas de primera, situado en la Calzada de Máximo Gómez 483, entre San Joaquín y Romay. Facilidades de pago. Teléfono M-6796.
55469 18 Nov.

SE vende un café sin cantina único en reparto, por no poderlo atender su dueño. Informan Tel. I-3454.
55457 21 Nov.

BODEGA EN CALZADA DOBLE

Vendo en 3.500 cantinera, moderna, amplio local, sola en esquina, facilidad de pago 6 años contrato, poco alquiler, es negocio positivo. Informan Paradero Tulipán, bodega, señor Pancho. No corredores.
55518 18 Nov.

BODEGA EN $3.500

En la Calzada de Infanta, sola en esquina, vende diarios 50 pesos; cinco años de contrato; 40 pesos de alquiler; se vende con 1.750 pesos de contado y el resto en plazos largos; o también se cambia por otra bodega, café o finca urbana, en la Habana o sus barrios. Más detalles, en Amistad 136, Benjamín, por el día, o en Neptuno 8, café, de 8 a 11 de la noche. Jesús. Aviso: no se trata con palucheros
S 7257 23 nov

VENDO 4 CASAS DE HUESPEDES

una en Galiano otras en Neptuno y Monte. Dejan buena ganancia. Informes: Amistad 136. García.
55584 21 nov.

OJO. Por no poderlo atender se vende un kiosco en un paradero de los tranvías, en inmejorables condiciones, vista hace fe. Para más informes diríjanse a José Vila, Zanja y Belascoaín, café.
55271 22 nov.

VENDO o arriendo fonda por asuntos que me apuran, buen negocio para dos socios, pueden ponerle café, bodega, punto inmejorable, Arbol Seco 59 y Benjumeda informan.
55290 18 nov.

BODEGUEROS, vendo bodega muy barata paga poco alquiler y hace buena venta diaria o cambio por otra clase de giro, por desconocer el de bodega. Informan en calle 3 y Ave. 2a. Orfila. Tel FO-1584.
55496 18 Nov.

SE vende un puesto de frutas y aves, tiene buen contrato. Informan Marqués González número 36 entre San Rafael y San José.
55334 21 nov.

SE vende un hospedaje con cincuenta habitaciones, frente la Terminal, Bélgica, 85 y 87, altos. Informan su dueño.
55379 24 nv.

MAGNIFICO NEGOCIO

Por tener que ausentarme cedo en dos mil pesos un negocio que produce más de doscientos pesos al mes. Para informes diríjase Cándido Mañana, Angel y Estrella, Panadería La Guardia.
55390 19 nv.

BUEN negocio. Vendo o admito un socio para un café, fonda y hospedaje, próximo a los muelles, me urge vender porque tengo otros negocios, su precio un aproximado a 10,000 pesos. Se puede dejar una parte a plazos. Es negocio porque paga poco alquiler. Informan Nicolás, Dragones 5 y 7, de 10 a 3.
55227 18 nov.

SE vende una fábrica de dulces, con toda la maquinaria completa, para hacer pastas y almíbar, su precio muy barato, en la carretera de Guanabacoa a la Habana, Finca "Marina". Crucero del Ferrocarril. Teléfono X-1713.
51498 22 nov.

HOTELEROS

No paguen regalía por hotel o restaurant. Tengo la OPORTUNIDAD UNICA de la Habana solo por un alquiler módico. L. Corra. Apartado 704.
54001 6 dic.

CARPINTEROS: vendo mi taller de 15 años establecido en el barrio, con todas sus herramientas y muchas maderas aprovechables, con varios muebles incluso una división de sala. Lo doy barato. Puede quedarse en el local. Gana $25 mensual. Lamparilla 92.
54249 25 Nov.

SE vende fonda situada en calzada, por disgusto entre socios, con cinco años de contrato; precio de situación; Informan: Padre Varela 50, de 1 a 5 p. m. Señor Cruz.
53409 18 nov.

BODEGAS EN VENTA

Vendo bodega sola en esquina en el centro de la Habana, solo cantina, 6 años contrato, $11.000 con $5.000 de contado. Informa: señor Tamargo, San José y Belascoaín, café, de 2 a 5, Tel. U-5540.

Vendo otra en el barrio de Jesús María, cantinera del mismo dueño, hace 12 años $9.000, con $4.000 de contado, resto a pagar cómodo, con vivienda para familia. Informa: señor Tamargo, San José y Belascoaín, café, de 2 a 5.

$1.000 a $1.500 de contado, bodega sola en esquina, mucho barrio; está abandonada, es un gran negocio. Véala. Informa; Tamargo, San José y Belascoaín, café de 2 a 5.

Vedado, vendo 4 bodegas solas en esquina, fincas nuevas y buenos contratos. Informa: Tamargo, San José y Belascoaín, café de 2 a 5.
49408 21 Nov.

GRAN VIDRIERA de tabacos, cigarros y quincalla, se vende en lo mejor de la Habana; urgente; buen contrato y fácil pago. Razón: Muralla 103. Almacén, y en segundo piso de 7 a 8 y de 12 a 2. Sr. Lizondo.
S 6956 19 nov.

DE OPORTUNIDAD

Casa de huespedes. Por no ser su dueño del giro se vende, sin intervención de corredor; situada en lo más céntrico de la Habana. Fabricación moderna. 51 habitaciones, casi todas ocupadas. Informan en Merced 39. Teléfono A-7332.
54799 21 Nov.

(K) COMPRA Y VENTA DE ANIMALES

TRES gallos Lechorns blancos. Se venden a tres pesos en "Villa María", San Mariano y Luz Caballero. De 1 a 5.
55459 19 Nov.

VENDO una yegua recien parida, da dos litros de leche, es nueva y sana. Informan 35 y 8, Vedado, bodega.
55517 21 Nov.

SE venden dos terneros Holstein legítimos y cuatro lechonas Hampshire de pura raza. Informan: teléfono F 4107. Verse en la finca Silia, El Cano, frente a El Lilia.
55533 19 nov.

VENDO hermosa perra policía de dos años, calle 17 y M, Vedado, altos del café.
55399 23 Nov.

SE vende un mulo de lo mejor que hay en la provincia, siete cuartas, seis años, muy caminador, mucha condición, manso. Vista hace fe. Informan Rastro número 2, bajos.
54553 25 nov.

SE vende el caballo andaluz Melena, semental de alta escuela. Puede pasar a verse al picadero del Reparto Miramar. Teléfono FO-1375.
54266 23 Nov.

VENDEMOS 60 mulos nuevos, 40 mulos de trabajo, 52 carros bicicleta, troy araña faetones, arreos de toda clase, Marina3, esquina a Atarés Jesús del Monte Teléfono I-1376, Jarro y Cuervo.
S-5661 1 Dic.

(L) AUTOMOVILES

(39)—Venta

SE vende un Buick tipo Sport, está completamente nuevo y se da muy barato por no necesitarlo su dueño. Informan Príncipe número 14. Teléfono U-2656 garage.
S 7302 22 nov.

OPEL ALEMAN

Touring 7 pasajeros. Vestiduras de cuero muy fina. En muy buenas condiciones de funcionamiento. ¡Pruébelo! $300.

AGENCIA CADILLAC
Avenida Washington (Marina) 12. Habana
E 2675 19 nv

GUAGUA Renault de 30 pasajeros se vende en $600; está en perfectas condiciones mecánicas; ruedas neumáticas. Lucero, kilómetro 4, carretera de Gilines. Se puede ir por las guaguas de La Precisa. Dueño, Núñez.
55644 21 nv

HORROROSA ganga. Por no poder atenderla vendo una máquina Gray muy barata. Llinás 88, garage.
55587 18 nov

PACKARD "12"

5 pasajeros, carrocería "Fletwood" ruedas de alambre, fuelle, cortinas, vestiduras y pintura en buen estado. $600.

AGENCIA CADILLAC
Avenida Washington (Marina) 12 Habana.
E-2666 18 Nov.

UN Hudson 7 pasajeros, acabado de pintar, lo vendo o lo cambio por un carro más chico, con gomas nuevas. En San José 111, bodega. Telf. U 1926.
S. 7250. 20 nov

SE vende un omnibus de 14 asientos, marca Ford Sin Fin, de una tonelada, con poco uso. Precio $400. Informa su dueño teatro Méndez, Víbora o por teléfono M-3386, Méndez.
55415 21 Nov.

SE VENDE UNA CUÑA

Dodge, último tipo; se da barata. Garage Víbora, 10 de Octubre 498.
54887 22 nv

VENDO UN MINERVA

De 7 pasajeros, como nuevo; también lo cambio por carro chico. Vendo un Bugatti de 5 H P, propio para diligencias yadmito máquinas en estorage. Limpieza esmerada. José Rodríguez, Subirana esquina a Peñalver.
S 7175 27 nv

SE vende una cuñita Ford tipo de carrera en buen estado. Se da barata. Genaro Sánchez, núm. 23, entre Primera ySe gunda, Víbora.
S 7185 19 nv

LINCOLN EN GANGA

Limousine nuevo $3.700. Lincoln tipo sport $2.900. Lincoln cuña nueva $2.700. San Juan de Dios número 3. M-9595 y A-5181.
S 7189 22 nv

SE vende un Ford en buen estado, pintado de nuevo en perfecta condición, es cerrado de dos puertas, en $250. Informan Tel. U-3451.
S-7132 18 nov

(40)—Reparaciones y Accesorios

CARROCERIAS de guagua. Se venden 12 en buenas condiciones, baratas, por desocupar el local, pueden verse en Montoro número 32. Teléfono U-1511.
55200 24 nov.

GOMAS BARATAS

30 X 3½ cuerda, $6.85; 31 X 4, $15.25; 32 X 4, $16.65; 33 X 4, $16.95; 32 X 4½, $20.95; 33 X 4½, $23.75; 35 X 4½, $22.90; 30 X 5, $28.50; 33 X 5, $30.90; 29 X 440, $8.25; 30 X 525, $16.50; 31 X 525, $17.95. Cámaras desde $1.35. Havana Tire Co. San Lázaro, 240, esquina Campanario. Teléfono M-6609.
S-7163 26 nv.

CARRUAJES

FAETON

Vuelta entera compro con o sin caballo, base muy barato. Vendo máquina automática para hacer tarjetas de visita gran negocio la temporada. Avise al teléfono M-4878. Teniente Rey 106, frente Marina.
55621 25 n

(LL) DINERO EN HIPOTECAS

(41)—Se ofrece

HIPOTECAS AL 6 1/2 POR 100

Tengo en distintas cantidades
JORGE GOVANTES
San Juan de Dios núm. 3. Teléfonos: M-9595 y A-5181
S 7289 6 dc

EN hipoteca 500 a 5,000 pesos sin comisión Habana Repartos, también 6,000 a 50,000 pesos, voy a domicilio, Neptuno 29 "Campoamor" de 9 a 3. Díaz, M-7573.
55222 22 nov.

PRESTO dinero: Desde $500 en adelante en primeras hipotecas. No corredores, Campanario 162 A, teléfono M-6718. Sr. Correa.
54225 8 Dic.

HIPOTECAS

En grandes y pequeñas cantidades en primera y segunda hipotecas al mejor tipo de plaza, sobre casas construídas y en construcción en la Habana, Marianao y sus Repartos, también sobre fincas rústicas y solares yermos, brevedad y reserva, Martínez y Prieto. O'Reilly número 23, de 10 a 12 y de 3 a 5. Teléfono A-6951.
E 1894 ind. 15 ag.

DINERO para hipotecas al tipo más bajo de plaza, en todas cantidades, con la mayor reserva y prontitud. Miguel F. Márquez, Cuba 50.
E 1755 ind. 1 ag.

CLAUDIO R. ARELLANO

Dinero en Hipoteca

Tel. A-8297, Cuba, 50.

E 1768 ind. 1 Ag.

DINERO EN HIPOTECAS

HIPOTECA. Doy hasta 10 mil pesos en primera hipoteca en la Habana; no soy corredor; si no hay buena garantía que no se presente. Interés bajo. Informes: Sr. Montes. Teniente Rey 41.
54449 24 nov.

EN HIPOTECA Y ALQUILERES

dinero en todas cantidades y para fabricación de casas. Informa: Rodríguez de 1 a 2 y de 6 a 9 de la noche. Teléfono I-6772.
54215 18 Nov.

(42)—Se toma

TOMO en hipoteca $2.500 absoluta garantía no corredores. Informes. Teléfono F-3288.
55447 21 Nov.

TOMO 1,200 pesos segunda hipoteca sobre casa Luyanó, tiene 5,000 pesos en primera. Pago el 4 por ciento mensual, solo por cuatro meses. M-8588.
55002 18 nov.

VENTA hipoteca. Tomo directo 1.300 al 10, sólida garantía. Vendo dos casas Habana, 3.700 y 4.500. Solar a la sombra Avenida Concepción 7x40 a $6.00 metro. Arsenal 50 de 11 a 1 y de 4 a 6.
55329 19 nv.

NECESITO $5,500 AL 12%

Sobre dos solares frente al parque de la Loma del Mazo. Patrocinio entre Saco y Caballero. Miden los dos 23.50 por 50.70 total 1.195 varas cuadradas. Es para efectuar la compra en $12.000.

JORGE GOVANTES
San Juan de Dios núm. 3. Teléfonos: M-9595 y A-5181.
S-7190 24 nov.

TOMO 15.000 PESOS

al uno por ciento anual, escalonados para fabricar 9 casas, una bodega y una carnicería, en 2 solares esquina de frayle, trata directamente calle Domínguez número 9, Cerro. Informa Sta. Modesta.
54754 26 Nov.

(N) COMPRA-VENTA DE OBJETOS VARIOS

LOSAS Y LEÑAS

se venden 600 de 18 pulgadas cuadradas por 3 de alto, planas para jardín. 1,000 mosaicos como nuevo de una pinta. Calle 17 y 16 Vedado.
55759 18 nov

CAJAS DE CAUDALES

Sumamente baratas, gran surtido vea nuestros precios. Apodaca 58, entre Suárez y Revillagigedo.

PARA CAFE Y FONDA

Cantinas completas mostradores mesas mármol vitrolite y madera. Vidrieras de todas formas y tamaños, sillas legítimas de Viena nuevas y de uso y toda clase de enseres. Apodaca 58, entre Suárez y Revillagigedo.

MUEBLES DE OFICINA

Gran surtido en mesas planas, burós, mesas para máquina, libreros, archivos, sillas giratorias, máquinas de escribir y muchos otros objetos. Apodaca 58, entre Suárez y Revillagigedo.

MUEBLES EN GENERAL

Juegos de cuarto, sala y comedor, máquinas de coser, Victrolas ortofónicas y de las otras Víctor y toda clase de piezas sueltas. Apodaca 58, entre Suárez y Revillagigedo.
55761 26 nov

METALES, MIEL Y CERA

Compro metales viejos, miel de abeja, cera, gomas de automóviles, desperdicio de res, concha de carey, cueros, cebo, hierro fundido, botellas, tercerolas y sacos. Almacén de Depósito, Condesa 1, letra A. Apartado 1455. Teléfono M-9159. Habana. A. Jimeno.
55240 29 nov.

SE venden los utensilios completos de un café pequeño a precio módico. Informan en Zulueta, 32, habitación No. 5.
55104 18 nv.

PARA COMERCIO

Vendemos por la mitad de su valor una contadora moderna, una carpeta, varias cajas de hierro, mesas planas caoba y bufetes cortina con su y 50 máquinas coser ovillo y lanzadera. Gloria número 68 esquina Indio. Teléfono A-6827. García Arango y Ca., S. en C.
E 2574 30 nov.

(Ñ) ENSEÑANZAS

ESTUDIO MARIANO MIQUEL

ESCUELA LIBRE DE PINTURA

PREMIADO en la Exposición Nacional de Bellas Artes de Madrid, de 1904. Expositor de "Societé de Artistas Français" de París, 1893. Diploma de Honor del Salón de Otoño de la Asociación de Pintores y Escultores de Madrid 1924. Jurado del Concurso Aguasfuertes del Círculo de Bellas Artes. Madrid, 1922.

Clases de Pintura Estética y procedimiento del color, Aguafuerte, Repujado en cuero y metal Batik Clases especiales para Arquitectos, Militares y profesores de Magisterio.

ESTUDIO
Edificio del
DIARIO DE LA MARINA
Telf. F-3363.
E 53 ind. 1 En.

COLEGIO SANTA ELENA

Compostela 146, altos. Teléfono M-3922. Tiene experta profesora de corte y costura sistema Martí. Se ofrece a dar clases en el colegio y a domicilio.
S 7287 24 nv

PROFESOR de primera y segunda enseñanza, joven, con practica en la enseñanza. Clases en colegios y domicilios. Teléfono U-5091, de 8 a 12 m.
555503 19 Nov.

ACADEMIA

"Doctor Angel Fernández". Matemáticas, Física, Química, Historia Natural y demás asignaturas del Bachillerato. Hay gabinete de Física y Laboratorio de Química. San Nicolás, 26.
55501 19 Nov.

SEÑOR de bastante cultura, sabe inglés y práctico en números y redacta bien. Se ofrece como corresponsal, secretario o administrador y como profesor particular de primera y segunda enseñanza. Puede dar buenas referencias. Diríjanse a Profesor, Campanario 43, altos. Teléfono A 4153.
55540 30 nov

COLEGIO "SAN ELOY"

Primera Enseñanza, Preparatoria, Bachillerato. Idiomas Carreras Especiales y Comercio. Se admiten internos, medio internos y externos. Primelles 20, Cerro. Habana. Teléfono I-6002. Pida prospectos.
E- Ind. 3 Ag.

ACADEMIA de bordados a mano y a máquina Singer y Cornely. Enseñanza completa de las tres labores en seis meses. San Lázaro 67, bajos. Teléfono M-5878.
54364 18 nv

ENSEÑANZAS

A LAS SRAS. Y SRTAS. VIBOREÑAS

Academia Martí, de la señorita González. Se enseña corte, costura, bordados, mecánicos y a mano trabajos diversos en lacre, muñecas modernistas, cojines en varias formas y clases, alfombras de franela y otras muchas labores. Las que deseen ver algunos de los expresados trabajos, pueden pasar por la Academia de 4 a 6 p. m. También se dan clases a domicilio. Calle Lawton. Teléfono I-6307.
53585 20 nv

INGLES

Enseñado por profesora americana. Sorprendentes resultados en pocas semanas. El discípulo leera escribirá y hablará el inglés en breve tiempo. Lecciones a domicilio también. Miss. Kapan. San Lázaro 318. Tel. U-4768.
54363 11 Dic.

PROFESORA FRANCESA

graduada por la Universidad de París, con larga experiencia y buenas referencias, tiene horas libres para dar clases de francés, literatura francesa y cualquier parte de enseñanza en francés. Llamar al U-2455 o dirigirse a Edificio Carreño, 5o. piso, departamento B, hasta las 10 a. m. diarias.
52594 30 nov.

LOS más perfectos bordados del mundo a máquina al pasado. Richelieu y cadeneta. Iniciales precios increíbles. Dibujos con arreglo a figurín y originales de nuestro dibujante. San Lázaro 67, bajos. Teléfono M-5878.
54366 18 nv

PROFESORA de mucha experiencia en las escuelas públicas de los Estados Unidos tiene varias horas disponibles. Clases de noche. Miss H, O'Reilly 102, Apartado 7.
53636 21 nv

PROFESORA de Solfeo, Piano y Taquigrafía, se ofrece para dar clases en su casa. Perseverancia 16. Tel. M-7039.
54575 20 nov.

GRAN ACADEMIA COMERCIAL DE IDIOMAS, TAQUIGRAFIA Y MECANOGRAFIA, UNICA PREMIADA EN EL CONCURSO PROFESIONAL CELEBRADO EL 28 DE MAYO DE 1922. COLEGIO ELEMENTAL Y SUPERIOR. DIRECTOR: LUIS B. CORRALES. LOMA DE LA IGLESIA DE J. DEL MONTE. TELEFONO I-2490, CLASES DE DIA Y DE NOCHE. INTERNOS. EN TODAS LAS LIBRERIAS Y EN ESTA ACADEMIA SE VENDE LA UNICA ARITMETICA MERCANTIL, PRACTICA, CON PROBLEMAS DE TENEDURIA DE LIBROS. MAS UTIL Y MAS BARATA QUE SE CONOCE.
E 1768 Ind 1 ag.

BAILES, WILLIAMS. M-3643

Aprenda cinco bailes-salón distintos; los que quiera, $10. Clases inglés y piano; sea pianista al año; no academia; casa particular. Apartado 1033. Teléfono M 3643. The Williams.
53771 5 dic.

APRENDA A HABLAR ITALIANO

Profesor competente y de larga práctica. Teléfono A-0584 Amistad, 70, casi esquina San Miguel.
54557 10 dic.

PROFESOR CANADIENSE

con larga experiencia de clases de inglés, a domicilio. Prepara alumnos para el Instituto. Tiene buenas referencias. Informa Mary Crisp. Tel. U-1508.
53464 19 Nov.

INGLES, TAQUIGRAFIA

Teneduría, Mecanografía, matemáticas, dibujo lineal y mecánico. Enseñanza a domicilio por el profesor Heitzman. Reina 30, altos. Honorarios 10 pesos mensuales. Se dan más informes por escrito o personal.
50969 18 nov.

MISS Christian tiene horas disponibles para dar clases o conversación en inglés a señoras, señoritas. Cinco años referencias cubanos. Llamen antes las 9 a. m. U-4373.
53274 24 nov.

CLASES INDIVIDUALES, DIA Y NOCHE

Teneduría, aritmética, caligrafía, redacción, todo 5 pesos mensual, Inglés, taquigrafía Pitman, mecanografía, ortografía, 5 pesos. Diploma y empleo final. Nueva del Pilar 31.
54649 10 dic.

ACADEMIA DE CORTE PARISIEN "SISTEMA SERRA"

SE DAN TITULOS DE PROFESORA EN TRES MESES. SE DAN CLASES DE SOMBREROS. SE VENDEN MOLDES. SE ADMITEN PUPILAS P MEDIO PUPILAS. DIRECTORA: FRANCISCA SERRA. GUINES. HABANA 132, TELEFONO 5.
E-1591 Ind. 7 Jl.

PROFESORA DE INGLES

Ex-alumna de la Universidad de Columbia, se ofrece para dar clases de inglés en su casa y a domicilio. Teléfono I-6307.
53586 20 nv

ACADEMIA DE FRANCES, PIANO Y LABORES DE MANO

Se dan clases a domicilio y en la academia, con profesor y profesora titulados en París, inmejorables referencias, se hacen traducciones, Calle 4 número 253 entre 25 y 27. Teléfono F-2658.
E-1773 Ind 1 Ag.

POR CORRESPONDENCIA

Clases particulares y por correspondencia, de Teneduría de libros. Cálculos mercantiles, Taquigrafía Pitman y Ortografía, por un experto profesor, otorgando diploma. "Cuba Commercial School", Aguila, 105. altos.
53567 2 dc.

Academia de inglés "ROBERTS"

MALECON 31

Clases nocturnas seis pesos mensuales. Clases particulares por el día en la Academia y a domicilio. ¿Desea usted aprender pronto y bien el idioma inglés? Compre usted el METODO NOVISIMO ROBERTS, reconocido universalmente como el mejor de los métodos hasta la fecha publicados. Tercera edición pasta $1.50.
E 2621 Ind 5 nv

(O) HOSPEDAJES

(45)—Hoteles

HOTEL TORREGROSA

Situado en el distrito comercial y bancario, a dos cuadras del Parque. Cuartos frescos y exteriores con baños de agua caliente y fría, dentro de cada uno; excelente servicio cocina, elevador noche y día. Pensión para una persona $2.50, matrimonios, $4.00. Compostela 65 y Obrapía.
E 1756 Ind 1 ag.

HOSPEDAJES

HOTEL MAJESTIC

Pase el verano agradable, yendo al Hotel Majestic, espléndidas habitaciones y apartamentos con vista a la calle, magnífico roof garden desde el cual se divisa la Avenida del Golfo. Precios especiales para el verano. Cuartos sencillos desde $1.50. Cuartos dobles, desde $2.50 siendo por meses se hacen grandes rebajas Belascoaín 5. Tel. U-1081.
55286 25 nov.

HOTEL Capitolio, se alquilan habitaciones y departamentos con agua corriente, precios módicos. Hay ascensor. Prado 113, frente al Capitolio.
55619 24 nv

HOTEL VANDERBILT

Espléndidas y económicas habitaciones, desde 20 pesos a 50, propias para familias estables, hombres solos y todo el que busque una casa de orden y moralidad. Neptuno 309 esquina a Mazón.
S-6930 3 dic.

HOTEL BILBAO

Hermosas habitaciones con baño privado de agua caliente y fría a todas horas, ascensor, excelente cocina y servicio esmeradísimo.
55397 29 nv

HOTEL TURIS

Habitaciones amuebladas, altas y bajas, muy frescas y aseadas, servicio de criados y comida superior, a precios reajustados. Baños con agua fría y caliente. Hay pianola y radio para los huéspedes. Manrique 123 entre Reina y Salud.
54660 10 dic

AVISO

El Hotel Roma, de J. Socarrás, se trasladó a Amargura y Compostela, casa de seis pisos, con todo confort, habitaciones con baño, agua caliente a todas horas, a precios moderados. Teléfonos M-6944 y M-6945. Cable y Telégrafo: Romotel. Se admiten abonados al comedor. Ultimo piso. Hay ascensor.
E 1753 Ind 1 ag

(46)—Casa de Huéspedes

NUEVA casa de huéspedes: San Miguel 43, entre Galiano y Aguila. Amplias habitaciones para matrimonio o tres personas, vista a San Rafael. Excelente servicio general.
55682 21 nv

LA Perla del Muelle, San Pedro número 6. Se alquilan camas a hombres solos a $6.00 al mes.
S-7116 18 nov.

CASA DE HUESPEDES

Casa de huéspedes, habitaciones amuebladas, altas y bajas, muy frescas y aseadas, servicio de criados y comida superior, a precios reajustados. Baños con agua caliente y fría, mucha moralidad. Hay pianola y radio para los huéspedes. Manrique 123 entre Reina y Salud.
54659 10 dic

LA gran casa de huéspedes La Matancera, se trasladó a la calle de Reina número 83, esquina a Manrique. Edificio moderno, con baños privados, agua corriente. Habitaciones, con o sin muebles y con vista a la calle. También alquilamos por días a precios moderados. Tel. A-9069.
54342 1? nv

THE SAVOY

LA HABANA ES EL MEJOR

lugar para pasar un invierno agradable. La loma del Vedado reune todos los atractivos de las ciudades europeas y americanas: cines, clubs, cafés, paseos, carreras de caballos, ennis, golf, etc. En esta casa "The Savoy" los precios son muy módicos. INCLUYENDO TRES EXCELENTES COMIDAS DIARIAS, en mesa independiente para cada familia. Todas las habitaciones con ventilación directa, baños a disposición de todos los huéspedes; cuartos con baño particular. A media cuadra de los tranvías de la calle 17, dos y medio cuadras de los tranvías de la calle 9 (Avenida de Wilson); doce minutos del Parque Central, tiendas, teatros, bancos, etc.

F esquina a 15, Vedado. Tel. F-5270.

LA CASA DE LAS ESTATUAS

E 1890 ind. 13 ag.

(P) PARA LAS DAMAS

SI DESEA vender su mantón, se lo compro, pagándole más que nadie; y si necesita uno de lo mejor, se lo vendo más barato que nadie. Virtudes 28, entre Aguila y Amistad, teléfono M-9392.

CORTE de pelo a sus niños por expertos peluqueros, estilo americano y francés. Niños, 50 centavos; niñas modelo Garzón, Ninón, Juana de Arco 50 cts. Señoritas 60 cts. Peluquería PILAR, Virtudes 28. Teléfono M-9392.

FUERA canas. Obtenga un hermoso color negro o castaño, usando La Favorita, tintura instantánea vegetal a base de Quina. Estuche $1. De venta en boticas y sederías. Depósito: Peluquería PILAR, Virtudes 28 Teléfono M-9392.

PARA rizar su melena Tenacillas Marcel, 60 cts.; rizadores alemanes 5 cts.; redecillas 20 cts.; crepé 30 cts.; ganchos 5 cts. Tintura La Favorita $1.00. PILAR, Virtudes 28. Teléfono M-9392.

PILAR, Peluquería de señoras y niños; peinados $1; masajes 50 cts.: manicure 50 cts.; lavado de cabeza 50 cts.; teñido del cabello desde $5; Corte de celenas 50 cts. Trenzas, moños, postizos, cabello. Virtudes 28. Teléfono M-9392.

MANTONES de Manila: mantillas, peinetas españolas; todos colores; trajes típicos de todas naciones y pinturas, maquillaje para artistas de teatro y cine. Alquiler de disfraces para Carnaval; pelucas y trajes para compañías de teatro y aficionados PILAR, Virtudes 28 entre Aguila y Amistad. Teléfono M-9392.
50257 18 nov.

ESPLENDIDA COLECCION

de Sombreritos Lenci para niñas desde $1.50. En sombreros para señora hay preciosidades a precios baratísimos. Vestidos elegantes bien confeccionados, todas calidades. Consuelo. San Rafael 61.
53967 23 Nov.

PARA LAS DAMAS

PELUQUERA, PEINADORA Y MANICURE

Ofrece sus servicios exclusivamente a domicilio, llamen al I 3523. Melenas 40 centavos. Manicure 40 centavos. Rizado Marcel 50 centavos. Arreglo de cejas, 40 centavos. Se da masaje con los productos Boncilla. Será usted atendida con esmero y prontitud llamando al I 3523.
55538 25 nov.

PLISADOS MODERNISTAS

TACHONES, PLISADOS LISOS, PLISADOS INVERTIDO, CANELONES y todo lo más moderno que existe en esta clase de trabajos.
¡30 años haciendo plisados!

Hacemos botones para igualar con el color del traje, trayéndonos la tela

TRABAJOS GARANTIZADOS. PRECIOS REDUCIDOS.

"BAZAR INGLES"

Galiano y San Miguel

E-2669 20 Nov.

MANICURE, PEINADORA

¿Queréis tener las manos bonitas y elegantes? Llamen a Tomasa Martínez, que es la manicure y peinadora predilecta de la alta sociedad. Teléfono A-0810.
53612 5 dc

M. BUYE, MODISTA BORDADORA

se hace cargo de toda clase de trabajos por figurín; lo mismo en casa que fuera; especialidad en equipos para novias. Informes teléfono U-4617.
54899 27 nv

(Q) COMPRA Y VENTA DE INSTRUMENTOS DE MUSICA

AFINADOR compositor de pianos y autopianos. Profesor Vidal Ríos, Paso gratuitamente a domicilio a examinar instrumentos. Doy garantías y referencias. Oficinas Virtudes 2, altos. M-1080.
55268 18 nov.

VENDO Pianola o cambio por Vitrola dándome poco de vuelto, está nueva, un año de uso, marca Regac o cambio por piano. Sitios, 4. Teléfono M-1129.
55358 22 nv.

VENDO un magnífico autopiano eléctrico y de pedal, grandes voces, funcionamiento perfecto. Se da por la tercera parte de su costo. Luz 76, Habana.
E 2587 ind. 4 nov.

SUMAMENTE barato, precio de ganga. Por urgente necesidad vendo una pianola nueva y moderna, con banco y rollos modernos. Marqués González 61, altos, entre Estrella y Maloja.
54603 18 nov

SE vende un piano en muy buenas condiciones. Tejadillo número 28, altos.
53920 22 nov.

PIANOS, pianolas e instrumentos al contado y en plazos módicos. Música impresa y estudios para todos los conservatorios. Pianos de alquiler, afinaciones y reparaciones. Calidad y bajo precio. Viuda de Carreras y Ca. Prado 115. Teléfono A-3462.
E 1757 ind. 1 ag.

AFINADOR de pianos. Experto en autopianos W. H. Smith. El mejor en Cuba.

¡INDUDABLEMENTE!

Animas 35. Teléfono M-7478. Habana
E 1770 ind. 1 ag.

VICTROLAS ortofonicas a plazos 9 pesos mensual. Autopianos $575. Pianos $198. Cambiamos Victrolas antiguas por modernas ortofónicas. Pianos de alquiler, gran taller de reparación de pianos. M. G. Salas, San Rafael 14, Teléfono A-4368.
E-2410 18 Nov.

(R) MAQUINARIAS

(49)—Venta

SE vende un compresor Ingersoll, Rand, cilindro de 8" x 8" cilindro de aire de 8" x 9. Informan Nueva del Pilar 41.
55693 22 nv

MAQUINA eléctrica alemana, para cortar telas, se vende, completamente nueva, a toda prueba, para verla trabajar en Cuba 110.
54570 18 nov.

(S) MUEBLES Y PRENDAS

(51)—Compra

RASTRO "EL VOLCAN"

Teléfono A-4504, (Máximo Gómez 481. Se compran y venden muebles amejores precios que nadie.
S-7232 23 Nov.

(52)—Venta

HORROROSA ganga. Se venden 200 lunetas de caoba hechas en el país, para cine o teatro; costaron a $8 y se dan a $2 cada una. Cine Niza, Prado 97.
55642 19 nv

ALMACEN DE MUEBLES Y JOYAS

El Vesubio, Corrales y Factoría al fondo de la Isla de Cuba, teléfono M-7337. Ponemos en conocimiento de nuestros clientes la gran rebaja de precios sobre todas nuestras existencias en general. Juegos de cuarto desde $70, de comedor id., de sala desde 50, recibidor id., muebles de oficina, lámparas modernas, máquinas de "Singer", máquinas de escribir y de sumar. Victrolas, fonógrafos y discos, cuadros, relojes de pared y despertadores de las mejores marcas, camas de hierro modernas, neveras, fiambreras a 45, parabanes a $4. Joyas de oro y platino brillantes garantizadas y relojes de oro 18 k. para Sra. a $5, para caballero id. id. id. a $10 y varios objetos más de sumo interés, visítenos y se convencerá.
55762 19 nov

MAQUINA ESCRIBIR UNDERWOOD $25

Remington y Underwood, seminuevas, $35 y$45. También liquidamos otros enseres de oficina, por quebrar la Compañía. Urge rápida venta. San Lázaro 171, altos, cerca Campanario.
55527 25 Nov.

LAMPARAS EN GANGA

Se vende una lámpara de sala de bacarat, muy fina, en $300.00. Una lámpara de comedor. Una lámpara de pie de bronce, en $100, mármol de Verona, en $80.00. Puede verse en la Casa Vilaplana. O'Reilly y Villegas.
E 4 ind. 1 En.

LIQUIDAMOS 50 colchones cameros a 5 pesos y 200 almohadas cameras de miraguano a $1.50 en la fábrica La Luisita, Monte 121 esquina Angeles. Tel. A-8107.
55235 24 nov.

MAQUINAS DE COSER

Bicicletas, Fonógrafos. Toda clase de reparaciones. Aguacate 50. Teléfono A-3780.
53936 6 dic.

Se vende un buen juego de cuarto muy barato en la calle A número 197, entre 19 y 21, Vedado, de 9 a 12 a. m.
55000 16 nov.

MUEBLES Y PRENDAS

EL ARTE SE ARREGLAN MUEBLES

Taller de reparación y construcción de muebles, envases y embarques. Especialidad en pinturas barnices y tapicería. Gervasio 100, casi esquina a Neptuno. Tel. U-5243.
S-6689 24 Nov.

REGISTRADORAS NO COMPREN

sin antes ver los setenta distintos modelos y acabados, que estoy liquidando en competencia con cualquier casa. Aprovechen gangas hoy. Campanario 89.
53935 22 nov.

MUEBLES Y JOYAS

No compre sin ver nuestros precios, tenemos en toda clase de juegos de los más corrientes hasta lo más económicos, también liquidamos piezas sueltas sin precio, no detallamos precios por exceso de existencia tenemos interés en liquidarlos en el presente mes por balance, damos facilidades de pago. Seguimos dando dinero sobre Joyas, muebles y objetos de valor en todas cantidades. Gloria 68 esquina Indio Teléfono A-6827. García Arango y Compañía, S. en C.
E 2575 30 nov.

PARA MUEBLES BARATOS

Díaz y Chao

Almacén de Muebles y Casa de Préstamos

Liquidamos a precios de verdadera ganga todas las existencias en juegos de sala esmaltados y tapizados, juegos de recibidor, comedor y cuarto, neveras, sillones de mimbre, camas de hierro y muebles de todas clases, a plazos y al contado. Compramos muebles de uso pagándolos más que nadie. Facilitamos dinero sobre prendas, en todas cantidades con módico interés, visite esta casa y se convencerá. Neptuno número 197 y 199, esquina a Lucena. Teléfono U-5154.
S-6867 1 Dic.

MUEBLES de todos precios, muy baratos a plazos y al contado. También se cambian en San José 75, telef. M-7429. La Nueva Moda, de M. Guzmán.
55039 27 nov.

TALLER de escultura y adornos para muebles. Se hace toda clase de trabajos, relacionados con el arte. Hacemos muebles de encargo con 50 por ciento menos que en la mueblería. San Rafael 143 E. Teléfono U-2005.
S-6690 24 Nov.

SE alquilan muebles, se venden a plazos y al contado. Compro muebles de uso. Suárez número 49. Teléfono M-8125.
S-6845 30 nov.

PARA OFICINAS

Muebles de ocasión. Bufetes planos. Burós de cortina, sillas giratorias, archivos, y cajas de caudales. Villegas 6, por Bélgica. (Monserrate). Losada. Tel. A-3054.

DINERO

No reparamos intereses. Prestamos sobre alhajas y objetos de valor.

LA HISsPANO CUBA

Villegas 6, por Avenida de Bélgica, antes Monserrate. Teléfono A-3054.

COMPRAMOS

Muebles de oficina, archivos, máquinas de escribir, cajas de caudales y máquinas de coser Singer, los pagamos bien. Llame al teléfono A-8054. Villegas 6, por Monserrate. Losada.
E 1754 Ind 1 ag

LA SEGUNDA COMPETIDORA

Préstamos y almacén de muebles. Se realizan grandes existencias de joyería fina, procedente de préstamos vencidos, por la mitad de su valor. También se realizan grandes existencias en muebles de todas clases, a cualquier precio. Doy dinero con módico interés, sobre alhajas y objetos de valor, guardando mucha reserva en las operaciones. Visite esta casa y se convencerá. San Nicolás, 250, entre Corrales y Gloria. Teléfono M-2875.

RUFINO G. ARANGO

Se compran y cambian muebles y Victrolas, pagando los mejores precios.
E 1759 Ind 1 ag

MUEBLES BARATOS

Ganará dinero si antes de comprar ve nuestro variado surtido en juegos completos y piezas sueltas; juegos de cuarto, desde 85 pesos, comedor 75 pesos, sala, 50 pesos; saleta 50 pesos; escaparates 10 pesos; con lunas 25 pesos; camas 7 pesos; cómodas 10 pesos; sillas a $1.50; sillones 3 pesos y otros que no se detallan a los precios antes mencionados; también se compran y cambian en

"LA PRINCESA"

San Rafael 107. Telf. A-6926
E 1761 Ind 1 ag

(T) PERDIDAS

(53)—Objetos

PERDIDA

Se ha extraviado un paquete envuelto en papel amarillo que contiene correspondencia y cuentas solamente útiles al interesado. Debe haberse extraviado mientras se hacían compras en la Casa de Swan, Obispo 53 o en automóvil. Quien lo devuelva a su dueño en la oficina del cable Western Union, Obispo 49, esquina a Cuba, será gratificado.
55630 19 nv

(V) COMPRA Y VENTA DE LIBROS

LIBROS de texto y de consulta, instrumentos de cirugía de todas clases, microscopios y motores eléctricos, todo por la mitad de su precio y menos por proceder de empeño, La Flor Cubana, Zenea 131, esquina a Lealtad Tel. U-5137.
S-6779 27 Nov.

(W) COMIDAS

SE sirven comidas a domicilio; casa particular, Reparto Almendares. Llame al teléfono F. O. 1628.
S 7272 19 nv

GRAN casa de comida, se sirve comida a domicilio, se admiten abonados al comedor a 21 pesos, dos platos hechos, un pedido, postre, pan y café. Calzada 10 de Octubre 273, altos, teléfono I-4373.
55442 23 Nov.

LLAME al M-6106. Inmejorable comida, uno 60 cts., dos 90 cts., tres $1.25. Pruébela una vez, se convencerá, cinco platos siempre variados.
55197 19 nov.

10 CENTAVOS
DE 7 A. M. A 4 P. M.; Y DE 4 A 10 P. M.
15 CENTAVOS

SOLICITUDES DE TRABAJO: DIEZ CENTAVOS
DEPARTAMENTO DE ANUNCIOS CLASIFICADOS

10 CENTAVOS
DE 7 A. M. A 4 P. M.; Y DE 4 A 10 P. M.
15 CENTAVOS

M.E.C.D. 2016

LA ESPAÑA DE HOY

Texto íntegro del último decreto-ley sobre los prófugos y desertores

Por Manuel AZNAR

De manos del señor Ramón Canoura, Presidente de "España Inte-"gral", llegado a la Habana hace cuatro días, he recibido el documento que copio a continuación. No es preciso encarecer el interés del mismo. El señor Canoura, que ha apoyado en todo momento las gestiones oficiales del Embajador de España, señor Gutiérrez Agüera, para lograr esta disposición de la Presidencia del Consejo de Ministros, muéstrase muy complacido de las ventajas alcanzadas en favor de los prófugos y desertores españoles residentes en América. En vista de este nuevo Decreto-Ley que de ahora en adelante regulará la situación, no sólo de prófugos y desertores, sino de cuantos viviendo en América se hallen todavía en deuda con la Patria por no haber legalizado su situación militar, ruego a los señores José López, Julián Arranz, Rogelio Folgueras, Mariano de la Puerta, Cesáreo Villar, A. Ordóñez, Cándido Mier Arnaiz, Emilio Andaní, Celedonio Fernández, Eduardo Gómez y Juan Guerra, que dirijan al Consulado General de la Habana las consultas que tuvieron la bondad de hacerme.

M. A.

He aquí el texto (en la parte dispositiva) del Decreto, que debo a amabilidad del señor Ramón Canoura:

Artículo 1.—Los españoles que en primero de agosto del año anterior al en que les corresponda ser alistados para el servicio militar en el ejército o en la Marina, según los casos, residan fuera del continente europeo y de los territorios de Argelia, Túnez, Trípoli, Egipto, las zonas de protectorado español y francés en Marruecos, la de Tánger y las plazas y territorios de dominio o influencia de España en Africa, podrán, a petición suya, sustituir la prestación del servicio militar en la forma ordinaria, acogiéndose al régimen especial que establece este decreto-ley mediante el cumplimiento de las obligaciones que en él se señalan.

Artículo 2.—Los individuos acogidos al régimen que establece el presente decreto-ley, se eximirán por este solo hecho de la prestación del servicio militar activo mientras sigan residiendo en los países en que tiene aplicación.

No obstante lo dispuesto en el párrafo anterior, en caso de guerra con nación extranjera estarán obligados a presentarse para recibir instrucción, y a prestar servicio militar activo cuando sean llamados y movilizados los del reemplazo a que pertenezcan. Transcurridos 18 ó 20 años, respectivamente, según se trate de individuos pertenecientes al Ejército o a la Marina, desde que fué llamado a prestar servicio el reemplazo a que pertenezcan, recibirán los individuos acogidos a este decreto la licencia absoluta, siendo baja en el Ejército o en la Marina, según los casos y considerándose cumplidos totalmente sus deberes militares.

Artículo 3. Los españoles de 16 años en adelante que antes de corresponderles ser alistados deseen trasladar su residencia temporal o definitivamente a los países o territorios en que tiene aplicación el régimen especial que establece este decreto-ley, ingresarán en la Hacienda pública previamente, a su marcha, una cuota, cuya cuantía estará en relación con la proximidad del año de su alistamiento y a los medios económicos que se les suponga con sujeción a la escala que el reglamento desarrollará. Esta determinará también los casos en que proceda la devolución de la expresada cuota.

Artículo 4. Los que deseen acogerse al régimen que establece este decreto-ley deberán pedirlo por sí mismos o por medio de sus representantes legales antes del primero de agosto de su alistamiento, mediante solicitud dirigida a los cónsules habilitados al efecto, a la que unirán los documentos y justificantes que el reglamento determinará.

Artículo 5. Los individuos que se acojan al régimen especial que establece este decreto-ley deberán abonar a la Hacienda pública una cantidad en metálico, cuyo importe detallará el reglamento, y que se hará efectiva en 18 ó 12 anualidades, según se trate de individuos del Ejército o de la Marina, respectivamente. También podrá abonarse de una sola vez o en menor número de plazos.

Artículo 6. Durante el último trimestre de cada año, los individuos que se hayan acogido al régimen que establece este decreto-ley, deberán pasar revista anual ante el cónsul más próximo al lugar de su residencia, personalmente si residen en la misma población o por escrito en caso contrario.

Al pasar la revista correspondiente al primer año los mozos a que se refiere este decreto-ley, jurarán ante el cónsul respectivo, y con la posible solemnidad, la bandera de su patria, debiendo en los años sucesivos, hasta la obtención de la licencia absoluta, reproducir dicho juramento por escrito o de palabra, como acto de homenaje a la patria y reconocimiento de su soberanía.

Artículo 7. Si los individuos residentes en los referidos países y acogidos al régimen especial objeto del presente decreto-ley regresaran a la Península para domiciliarse en ella después de que se encuentre en el quinto año de servicio el reemplazo a que pertenezca, seguirán las futuras vicisitudes de dicho reemplazo, pasando con él en su día a las diversas situaciones militares, debiendo, sin embargo, continuar satisfaciendo sus cuotas anuales hasta que les corresponda obtener la licencia absoluta.

Si regresan antes de que el reemplazo de su alistamiento haya entrado en el quinto año de servicio, harán su presentación inmediata ante las respectivas autoridades y serán destinados e incorporados en el primer reemplazo que sea llamado a filas, cuyas vicisitudes seguirán hasta que les corresponda pasar a la segunda situación de servicio activo, incorporándose en dicho momento definitivamente al reemplazo de su alistamiento, cuya suerte seguirán en lo futuro.

Los mozos alistados en el Ejército que se encuentren en el caso a que se refiere el párrafo anterior, podrán acogerse a los beneficios de la reducción de tiempo del servicio en filas establecidos con carácter general en la ley de Reclutamiento del Ejército, siempre que reunan los requisitos que dicha ley señala, siendo computables para este caso al pago de las cuotas que, según la ley de Reclutamiento, les corresponda satisfacer, las cantidades que con arreglo al presente decreto-ley hayan ingresado para ausentarse del territorio nacional o acogerse al régimen especial que establece.

Artículo 8. Los que se acojan al régimen especial creado por este decreto-ley podrán, no obstante trasladarse temporalmente a la Península sin pérdida de los derechos que se le otorgan, no pudiendo su estancia en ella exceder del plazo máximo anual de cuatro meses. Sólo en casos excepcionales, y previa autorización, podrá ampliarse este plazo por dos meses más.

Artículo 9. No se autorizará a los individuos acogidos al régimen que establece este decreto-ley para trasladarse temporalmente a los países en que no tiene aplicación el citado régimen. Sólo en casos plenamente justificados por circunstancias extraordinarias podrá, a petición de los interesados, otorgárseles autorización por el Ministerio de Estado, visto el informe del cónsul respectivo y de acuerdo con los Ministerios de Guerra o Marina, según los casos.

La expresada autorización en ningún caso se otorgará por un plazo mayor de cuatro meses.

Artículo 10. Los individuos acogidos al régimen especial que establece este decreto-ley que residan con sus padres o tutores en los países extranjeros en que tiene aplicación, podrán, a petición suya, y conservando sus derechos como acogidos a dicho régimen, obtener autorización para residir en España, a fin de continuar estudios ya comenzados a aprobar en establecimientos docentes nacionales, siempre que la residencia de sus padres o tutores en aquellos países sea no inferior a cinco años y que la necesidad de la autorización que se otorgará por períodos de un año y no podrá exceder en total de cuatro, se justifique anualmente en la forma que el reglamento determinará.

Artículo 11. Los individuos acogidos a este régimen especial que dejen de satisfacer sus correspondientes cuotas en la época reglamentaria incurrirán, la primera vez, en la multa del duplo al quíntuplo que hayan dejado de satisfacer, y en caso de reincidencia cesarán en el disfrute del régimen que establece este decreto-ley, perderán definitivamente las cantidades que ingresaron para ausentarse de España y acogerse a dicho régimen, e incurrirán en los castigos y responsabilidades que para los desertores y los prófugos, según se trate, de individuos pertenecientes al Ejército o a la Marina, señalan, respectivamente, las leyes de Reclutamiento del Ejército y de la Armada.

Artículo 12. Los individuos acogidos al régimen especial que establece este decreto-ley, que regresen a España sin autorización, se entenderá que han renunciado a sus beneficios, y deberán presentarse en un plazo de veinte días, a partir del de su llegada, a las autoridades militares o de Marina respectivas, poniéndose a su disposición para cumplir sus deberes militares en la forma ordinaria.

Si pasado el expresado plazo de veinte días no hubiesen efectuado su presentación, incurrirán en los castigos y responsabilidades que para los desertores y prófugos, según se trate de individuos pertenecientes al Ejército o a la Marina, señalan, respectivamente, las leyes de Reclutamiento del Ejército y de la Armada.

Igualmente se entenderá que han renunciado al régimen del decreto-ley e incurrirán en las mismas responsabilidades los que trasladen su residencia sin autorización a países en que este régimen no tiene aplicación.

Artículo 13. Los individuos acogidos al decreto-ley que antes que el reemplazo de su alistamiento se encuentre en el quinto año de servicio hayan regresado a España con permiso o con permiso también se hayan ausentado a países en que el decreto-ley no tiene aplicación, y que una vez finalizado el plazo de autorización continuasen en el territorio nacional o en los países en que no es aplicable el decreto-ley, según los casos, sin ponerse a la disposición de las autoridades competentes, incurrirán en los castigos y responsabilidades que para los desertores y los prófugos, según se trate de individuos pertenecientes al Ejército o a la Marina, señalan, respectivamente, las leyes de Reclutamiento del Ejército y de la Armada.

En las mismas responsabilidades incurrirán los que, habiendo caducado la autorización para residir en España por razón de estudios, sigan residiendo en territorio nacional sin presentarse a las autoridades para prestar servicio en la forma ordinaria.

Artículo 14. Los individuos acogidos a este decreto-ley que por las faltas que cometan no estén incursos en mayores responsabilidades, con arreglo a lo que disponen los artículos anteriores y dejen de pasar la revista anual ante los Consulados o cambien de residencia sin dar el debido conocimiento, serán castigados con una multa de 25 a 250 pesetas por la primera fila, de 50 a 500 por la segunda y de 100 a 1000 por las sucesivas.

DISPOSICIONES TRANSITORIAS

Podrán acogerse a los beneficios que este decreto-ley señala, todos los españoles que residan en los países en que según lo dispuesto en el artículo I, tiene aplicación, y los que se hallen en territorio nacional que en la fecha en que fueran alistados residían en aquellos países, y que estando todavía sujetos al servicio militar de la Armada, no hayan cumplido la edad de cuarenta años, incluso aquellos que estén declarados prófugos por las leyes de Reclutamiento del Ejército o de la Marina, o sean desertores del Ejército por no haberse concentrado en caja para ser destinados a Cuerpo, con arreglo a los artículos 202 de la ley de Reclutamiento del Ejército de 27 de febrero de 1912 y 263 del reglamento sobre reclutamiento en el Ejército, de 27 de febrero de 1925, siempre que lo soliciten dentro del plazo que el reglamento señala y que ingresen anualmente el importe de las cuotas que, con sujeción a las disposiciones transitorias del Reglamento, se señalarán, según los distintos casos.

DISPOSICION FINAL

Quedan derogadas todas las disposiciones dictadas sobre la materia que regula este decreto-ley.

Dado en el Palacio de Pedralbes (Barcelona) a veintiseis de octubre de mil novecientos veintisiete

ALFONSO.

El Presidente del Consejo de Ministros,
Miguel Primo de Rivera y Orbaneja.

MULEY YUSSEF, SULTAN DE MARRUECOS, FALLECIO AYER EN FEZ

TODO INDICA QUE MULEY-IDRIS, HIJO FAVORITO DEL SULTAN MUERTO SERA PROCLAMADO POR LOS ULEMAS

Cinco mil personas rodearon anoche la mezquita de Muley-Idris, anticipándose con su simpatía a la elección de éste, en cuya residencia está el quitasol rojo, emblema del sultán marroquí

LA BANDERA ESTA A MEDIA ASTA EN LOS CONSULADOS

El gobernador francés de Fez, general conde de Chambrun, hizo una visita a la cámara mortuoria con todos los oficiales de su Estado Mayor, acompañados por seis guerreros negros

FEZ, Marruecos, noviembre 17. — (AP). — Hoy ha muerto en esta ciudad santa Muley-Yussef, Sultán de Marruecos e hijo del Profeta Emir el Fiel. Esta noche estaban sus restos en capilla ardiente.

Cuatro hermanos, dos hijos y los funcionarios de rigor, son los únicos que velan el último sueño del monarca marroquí, que murió casi inesperadamente a las nueve de la mañana de hoy. El cadáver será inhumado el viernes a las once de la mañana.

Desde lo alto de los minaretes de las mezquitas musulmanas los muezzines lanzaron esta noche el anuncio religioso del acontecimiento a los creyentes: "Alah es grande y ha llamado a nuestro padre a él".

El duelo de Fez, la capital occidental del mundo mahometano, es sincero y profundo, pero ya los caídes y las tribus se están reuniendo para deliberar sobre la elección del sucesor de Muley-Yussef. Todo indica que Muley-Idris, hijo favorito del Sultán muerto, será proclamado el sábado por los ulemas. Se dice que Idris es grato a las autoridades francesas de Marruecos, protectorado de Francia. Cinco mil personas rodearon esta noche la mezquita de Muley-Idris, anticipándose con su simpatía a la elección de éste.

El quitasol rojo, emblema del Sultán, y que cubre la cabeza de éste siempre que se encuentra fuera de su palacio oficial, ha sido llevado a la residencia de Muley-Idris, con lo cual se ha robustecido la creencia de que éste será el nuevo soberano marroquí.

En todos los Consulados extranjeros de Fez las banderas ondean a media asta. El general Conde de Chambrun, Gobernador francés de Fez, hizo esta tarde una visita a la cámara mortuoria, con todos los oficiales de su Estado Mayor. El general y sus acompañantes fueron acompañados por seis guerreros negros, de gigantescas estatura, que llevaban cirios encendidos.

El doctor Manu, médico israelita nacido en Palestina, y que asistió al Sultán en sus últimos momentos, dijo que el Sultán falleció sin grandes sufrimientos.

DATOS DE LA PERSONALIDAD DEL SULTAN

Muley-Yussef, que llevaba los títulos de Sultán de Marruecos, Fez, Tafilate, Marrakesh, Sús, jefe de los creyentes y majestad cherifiana, nació en Mequinez en 1882. Contaba, por tanto, cuarenta y cinco años de edad. Era hijo del sultán Muley-el-Hassan y sucedió en el sultanato a sus hermanos Abd-el-Azis, que abdicó en enero de 1908 y Abd-el-Hafid, que asimismo abdicó el 12 de agosto de 1912. El sultán que acaba de morir fué proclamado en Fez el 17 de octubre de dicho año 1912.

Deja cuatro hijos: Muley-Idris, nacido en 1908, que ostenta el título de califa-sherifiano (virrey), y el cual se cree que sucederá a su padre; Muley-el-Hassan, nacido en 1912; Muley-Mohamed, en 1913 y Muley-Abdesselam, en 1914.

La familia reinante pertenece a la dinastía de los Alides, fundada en 1639 por Muley-Mohamed-Ben-Alí, primer sultán proclamado en Sidjilmassa en 1640.

Pero todo el poder peculiar marroquí es puramente nominal porque se halla bajo el protectorado de Francia en virtud del tratado concluído en 1912, controlado en tal forma que el residente general francés es el único mediador entre el sultán y los representantes de las naciones extranjeras, ejerciendo el veto, (si así puede decirse de un residente que ejerce la facultad de decretar) va que tiene el derecho de refrendar las leyes sherifianas, aparte de ser el funcionario superior de la administración y el comandante en jefe de las tropas marroquíes. Los agentes diplomáticos y consulares de Francia representan los intereses de Marruecos en el extranjero, y el Gobierno sherifiano no puede concluir ninguna convención internacional sin el asentimiento de Francia.

Del territorio que forma el imperio marroquí se hallan bajo el protectorado español 24.000 kilómetros cuadrados, apenas poblados por un millón de habitantes. Todo el mundo recuerda las vicisitudes que ha pasado la dominación española en los últimos dieciocho años en ese territorio, terminadas afortunadamente en la campaña victoriosa llevada a cabo por los generales Primo de Rivera y Sanjurjo que ha culminado en la ocupación total de la zona asignada a España y en la paz que hoy impera en ella después de ruda y sangrienta guerra que a todos parecía inacabable.

MULEY-YUSEF ERA UN SULTAN MODERNISTA

FEZ, noviembre 17. — (UP). — Muley-Yussef, el sultán que enriqueció a Marruecos introduciendo los métodos modernos de la industria y los transportes, era llorado esta noche en todo el país de acuerdo con los antiguos ritos muslímicos.

En el desierto, miles de súbditos del sultán se arrodillaban en las arenas, mientras los habitantes de las poblaciones oraban en las mezquitas, todos con el rostro vuelto hacia la Meca.

Recuérdase que Muley-Yusseff sostuvo una prolongada y victoriosa campaña contra los rebeldes y Marruecos lo tendrá durante mucho tiempo como un "gran pacificador". Aunque sinceramente tradicionalista, a veces mezclaba peregrinamente la tradición con el ultra-modernismo. Saliendo de debajo de un imponente quitasol rojo—la insignia más notable del poder sherifiano—el Sultán montaba una bicicleta importada de Francia, recogía bajo el asiento sus amplias vestiduras y pedaleaba durante una hora o más por los jardines de su palacio.

Los norteamericanos lograron inducirlo a aceptar un piano. Poco después resonaban en los fríos salones del palacio las notas estrepitosas de un jazz, mientras que los programas de charleston perifoneados desde la Torre Eiffel divertían el harem del Sultán. Era que en palacio había radiotelefonía.

Yussef tenía cuatro esposas e incontables concubinas, desde africanas de color de ébano a pálidas bereberes, circasianas y georgianas. Pero en el harem no había una rubia. Y no la había, a pesar de que en la visita que hizo el sultán a París en 1926 quedó deslumbrado ante la belleza esplendorosa de las rubias de los bulevares.

De juventud tranquila, vivió Muley-Yussef en las sombras de la corte de su hermano el sultán Muley Abd-el-Azis, a quien estaba unido por íntimas relaciones maternales, puesto que sus respectivas madres habían ingresado juntas en el harem. Ambos habían nacido con cortos días de diferencia en Marrakesch. Andando el tiempo, acompañó al sultán en la hora de la derrota y de la abdicación forzosa. Más tarde, regresó a Fez y se unió al nuevo sultán Muley-Hafid. Muley-Yussef presenció la matanza de europeos que siguió a la abdicación de Hafid.

Por recomendación de éste, el Consejo de Ulemas eligió sultán a Yussef. Comenzó éste su actuación con la desmovilización de las tribus y las obligó a cultivar las tierras. Conociendo poco de política extranjera, el sultán despreció fabulosas riquezas negándose a insurreccionarse contra Francia en la guerra europea.

Educó a sus hijos Idris y Hassan para sucederle, infiltrándoles el amor a la religión.

Su enfermedad tuvo varias alternativas. Hace pocos semanas decidió curarse por sí mismo y despidió a los médicos. Viajando de incógnito se trasladó a un sanatorio. Allí mejoró bastante y poco antes de su fallecimiento proyectaba visitar las tumbas de los anteriores sultanes.

Murió esta mañana a las diez, después de un súbito colapso cardíaco.

Un centenar de ginetes moros corre la pólvora al recibir cuatrocientos mil pesos oro y entregar a los cautivos

Primo de Rivera hace declaraciones para el "Diario de la Marina" acerca del problema de Tánger

MADRID, noviembre 17. UP. No existen previos convenios especiales de apoyo mutuo entre las naciones interesadas en Tánger y en el Mediterráneo, según declaraciones exclusivas que nos ha hecho el general Primo de Rivera.

A raíz de las recientes noticias publicadas en la prensa mundial relacionadas con Tánger, la United Press solicitó del jefe del Gobierno unas declaraciones sobre la política española, y hoy nos ha autorizado a la transmisión de la siguiente nota al DIARIO DE LA MARINA:

"España trata con Francia sobre la cuestión de Tánger, teniendo ambas al corriente de las negociaciones a Inglaterra e Italia, pero seguramente no existen previos convenios especiales de apoyo mutuo entre ninguno de los citados países. El problema es claro y sigue planteado en el mismo terreno cordial en que se inició, y aunque hay que reconocer que se desarrolla con lentitud, es de esperar que se llegue a un buen acuerdo, según acaba de declarar M. Briand, ministro de Estado de Francia, en cuyo propósito le acompañaban sin duda los jefes de los otros Gobiernos interesados en la cuestión".

UNA NOTA DEL GOBIERNO EXPLICA EL INCIDENTE OCURRIDO EN TANGER A UN FUNCIONARIO ESPAÑOL DE POLICIA

El gobierno decidió restaurar el castillo histórico de Guzmán el Bueno, en Tarifa, que se encuentra actualmente casi destruido. — Mensaje contrario a las leyes españolas

SE RESTAURARA EL CASTILLO DE GUZMAN EL BUENO EN TARIFA

MADRID, noviembre 17. (A. P.) El Gobierno ha decidido restaurar el histórico castillo de Guzmán el Bueno, en Tarifa, que se encuentra casi destruido. Se trata de uno de los monumentos históricos más apreciados en España.

Es Tarifa, la población más moruna de toda España. Tomó su nombre de Tarif-Ben-Malek, el primer jefe berberisco que vino a nuestra península, al que no debe confundirse, como es costumbre, con el conquistador Tarik. Tiene por armas una fortaleza con tres llaves y un cuchillo a sus pies, y esta leyenda: "Estote portes in bello" y se distingue con los dictados de Muy Noble y Muy Leal. Sancho el Bravo la expugnó en 1229. Alfonso Pérez de Guzmán, el Bueno, se comprometió a mantenerla durante un año, empeño que ningún otro quiso contraer; sitiáronle los moros, asistidos del traidor infante don Juan que tenía consigo en calidad de paje al hijo de Alfonso, niño de nueve años de edad. Llevó don Juan a este niño al pie del muro para matarle a vista de los cristianos si su padre no se rendía y como no se rindió, cumplió la amenaza.

En el castillo que ahora va a restaurarse, que es un genuino alcázar moro, se distingue, aunque ya tapiada, la ventana por donde es fama que Guzmán el Bueno arrojó el cuchillo, aparece señalada por una menuda zenefa de azulejos en su antepecho. En el lugar donde fué degollado el niño se alza una torre llamada la Torre de Guzmán.

Posteriormente a este hecho de Guzmán el Bueno, fué Tarifa sitiada varias veces por los musulmanes, y en sus inmediaciones libróse la famosa batalla del Salado. Figuró mucho Tarifa durante la guerra de la independencia. Sitiaronla los franceses en diciembre de 1811 y pretendieron asaltarla el 31 de dicho mes, pero fueron rechazados con muchas pérdidas por la guarnición a las órdenes del general Copons; y Laval, que mandaba los sitadores, tuvo que retirarse el 5 de enero con dos mil bajas.

INCIDENTE EN TANGER, EN LA POLICIA ESPAÑOLA

MADRID, noviembre 17. (A. P.) Una nota del Gobierno acerca de un incidente ocurrido en la policía española en Tánger, dice:

"El incidente originado en Tánger tuvo como motivo la corrección disciplinaria impuesta a un dignísimo funconario de la policía española, y se ha resuelto satisfactoriamente merced a la intervención serena y acertada del cónsul general de España y a la cordial acogida por el Gobierno francés de la demanda formulada por nuestra nación, que, sin arrogancias y sin la pretensión de que sus funcionarios sean impecables, ha podido demostrar en este caso la inculpabilidad del que fué objeto de una medida injustificada, siendo repuesto el funcionario en el cargo que desempeñaba".

OPINION DE LA DICTADURA Y DE SU ACTUACION

MADRID, noviembre 17. (A. P.) Tratando la situación política, dice el editorial de hoy de "El Debate":

"A nuestro juicio, se equivocan quienes piensan que es la actual una etapa de esterilidad política en el sentido estricto, pues de ella saldrán las nuevas ideas y los nuevos partidos o agrupaciones. El golpe militar de 1923 y los cuatro años de dictadura no pasan en balde. El retiro, la soledad y el silencio habrán enseñado mucho a algunos espíritus, particularmente a aquellos de mayor movilidad mental y más sensibles circunstancias.

"Quedan especialmente señalados los políticos que viajan y estudian. No sólo la visión del extranjero y la conversación y cambio de impresiones con los prohombres de otros países, sino el orden y la paz que se observan en España, así como su reorganización económica, que gana prestigio en el exterior, habran sido, para tales hombres, temas de meditación provechosa y fructífera.

"Ha muerto, en virtud de la actuación benéfica de la dictadura, todo lo que en el país estaba seco y carecía de raiz; pero los hombres que tenían antes una opinión nacional, aunque difusa, sabrán, al llegar los tiempos nuevos, rectificar procedimientos y orientaciones que no conducirían sino a una catástrofe nacional a la anulación de esos hombres como políticos".

UN DESPACHO QUE NO SE CURSA POR SER CONTRARIO A LAS LEYES

NUEVA YORK, noviembre 17. (A. P.) Todos los esfuerzos realizados para verificar la noticia de que España participará pronto otra vez de la Liga de las Naciones han resultado obstaculizados por la censura de Madrid y el cable correspondiente no llegó a su destino. La oficina en Madrid de la Western Union hizo saber a Nueva York que el mensaje no podía ser entregado porque era "contrario a las leyes españolas".

EL CERTIFICADO DE CALIDAD PARA LOS ACEITES DE OLIVA

MADRID, noviembre 17. (A. P.) Una comisión de exportadores andaluces de aceites de olva se entrevistó hoy con el director general de Agricultura para solicitar que se extienda por el Gobierno a dicho artículo el régimen de certificado de fito-patología y de calidad, que asegura la entrada de tan importante producto en diversos países.

El ingeniero señor Silvera, que acaba de realizar un viaje por Andalucía y Canarias, en compañía del técnico norteamericano, conferenció también con el Director General de Agricultura, informándole acerca del excelente funcionamiento del servicio de fito-patología, agregando que ha recibido felicitaciones de diferentes importadores de los Estados Unidos e Inglaterra.

LAS CUATRO MUJERES Y DOS HOMBRES QUE TENIAN PRISIONEROS FUERON ENTREGADOS A OFICIALES FRANCESES

Lasa niñas de nueve y once años de edad, cuyos padres fueron asesinados por los moros, llegaron a poder de los franceses antes que los demás libertados, extenuadas y con los pies sangrando

EL RESIDENTE FRANCES ESTA DISGUSTADO CON SU SOBRINO

Cuatro camellos y ocho mulos, portadores de seis pequeños sacos de oro cada uno de ellos, desaparecieron en las laderas nevadas del Atlas, ante la escrutadora mirada de los moros

KASBA TADLA, Marruecos francés, Noviembre 17. (AP.)—Los seis prisioneros franceses, cuatro de ellos mujeres, que se hallaban en poder de los moros desde hace varias semanas, internados en las montañas de Atlas, regresaron hoy a la civilización, al mismo tiempo que 2 millones de francos oro ($400.000), cargados a lomos de camellos y mulos, se enviaban como pago del rescate, a los bandoleros.

Caminando por los desfiladeros del Atlas, cubiertos de nieve, el sobrino del residente general francés Yves Steeg, Jean Maillet y sus dos compañeras, la baronesa de Steinheil y Mme. Marie Prokoroff y las dos hijas de la familia Arnaud, fueron entregadas a los oficiales franceses en Aguennois, por los bandidos moros que han estado negociando de igual a igual con los oficiales franceses del Protectorado.

Las niñas de nueve y once años de edad de la familia Arnaud, cuyos padres fueron asesinados por los moros, llegaron a poder de los franceses antes que el resto de los prisioneros. Estaban pálidas y ofrecían síntomas de cansancio y sangraban por los pies.

Después fueron entregados al general francés Freydenberg, comandante de la región y héroe en la guerra contra Abd-El-Krim, el resto de los prisioneros, Steeg y Mallet y las dos mujeres con quienes fueron apresados.

"Alá es grande y desea que os encontreis con los prisioneros", dijo Sidi Mohamed Ben Noceur.

Con el fin de demostrar que los moros poseen aún municiones, un centenar de ginetes cargó la pólvora en el llano. "Barud" gritaban los ginetes. La palabra "barud" significa guerra, pero la caravana que llevaba los dos millones de francos oro se movía en aquellos momentos por los desfiladeros y no era cosa de hacer la guerra.

"¿Dónde están nuestros padres?", preguntaron los Arnaud cuando llegaron al cuartel general francés. No sabían que sus padres habían sido asesinados, porque los moros les dijeron que regresaron a su casa. Las muchachas han quedado al cuidado de la esposa del residente general francés en Rabat, hasta que se decida sobre el futuro de las mismas.

Los amigos íntimos del residente general declaran que la recepción que dispensará éste a su sobrino carecerá del entusiasmo que acompañó a la vuelta del hijo pródigo. Se dice que Steeg está muy disgustado con las aventuras de su sobrino en la zona disidente, que dieron por resultado su captura y que unido al incidente sonará su nombre al mundo civilizado.

"Le besaré cuando llegue, se dice que manifestó el residente general, pero después tendrá que oirme".

El propio Ives se negó a hablar hasta que viese a su tío. Tanto Ives como Maillet, tienen la tez bronceada y gozan de salud, pero la baronesa Von Steinheil y Madame Prokoroff se encuentran pálidas y agotadas.

"Aquel carnero era horrible", dijo una de las mujeres, refiriéndose evidentemente a uno de los platos que les servían en las montañas del Atlas.

La noticia de la muerte del sultán Muley Yusef, comunicada a los bandidos por el coronel Duclós, negociador francés, sólo provocó un ligero encogimiento de hombros de Ben Noceur, que musitó: "Muy malo", no alejando los ojos de la caravana de oro que atravesaba las montañas. Cuatro camellos y ocho mulos desaparecieron en las laderas nevadas del Atlas, llevando cada uno de ellos seis pequeños sacos de oro. Los negociadores franceses y moros inclinaron diplomáticamente sus cabezas al separarse.

"Inch Allah", dijo Ben Noceur. La que dijo el general Freydenberg no se ha publicado. Regresó luego a la plaza con dos regimientos de senegaleses y uno de la región extranjera, acercándose al pie de las laderas del Atlas, en la llanura de Beni Mellal.

Convenio hispano-cubano de propiedad literaria

MADRID, nov. 17 (U. P.)—La sección de tratados de la Asamblea Nacional ha aprobado en su sesión de esta tarde una moción relativa a la urgente necesidad de celebrar un convenio hispano-cubano sobre protección de la propiedad literaria.

Acordó asimismo solicitar del Gobierno que se ocupe de negociar el convenio en la primera oportunidad.

DON FRANCISCO CAMBO VOLVERA A LA POLITICA, ACTIVA, CONDENANDO EL SEPARATISMO DE CATALUÑA

Cientos de millones de metros cúbicos de agua embalsados en los saltos del Duero.—Ha sido redimido de manos extranjeras el ferrocarril de Santiago a Pontevedra.—El central gallego

MADRID, noviembre 17 (A. P.)— El periódico "La Voz" dice que según noticias cuyo fundamento parece firme, a fines de mes se reunirán en Barcelona los prohombres catalanistas que siguen a Don Francisco Cambó, el cual expondrá su propósito de volver a la política activa. Su actitud la hará conocida del público mediante un manifiesto en el que fijará los puntos principales de su programa de un Partido Nacional.

En el manifiesto, Cambó condenará el separatismo catalán.

CIENTOS DE MILLONES DE METROS CUBICOS EMBALSADOS EN LOS SALTOS DEL DUERO

VALLADOLID, nov. 17 (U. P.)— La Confederación Hidrográfica del Duero manifiesta que las obras existentes en la cuenca del río comprenden una extensión de 79.000 kilómetros cuadrados.

Actualmente, está construído el pantano "Infante Jaime" en las proximidades de Cervera, que embalsa noventa millones de metros cúbicos de agua; y muy en breve quedará listo el pantano "Príncipe Alfonso", que embalsará 76.000.000 de metros, y funcionará en el verano.

Han empezado los trabajos de construcción de los pantanos de "Requejada", de 52.000.000 de metros cúbicos, y "Cuerda del Pozo", de 140.000.000.

Se ha construído el Canal de Castilla de una extensión de 200 kilómetros, y se están construyendo los de Reina Victoria, Alfonso XIII y Tordesilla. Muy en breve se iniciarán otras obras importantes.

SE HA REDIMIDO DE MANOS EXTRANJERAS EL FERROCARRIL DE SANTIAGO A PONTEVEDRA

VIGO, nov. 17 (U. P.)—Varios periódicos recogen la noticia de que un grupo de banqueros gallegos y catalanes ha comprado el Ferrocarril "West Galicia Railroad Co.", que se extiende de Santiago a Pontevedra.

La noticia ha causado general satisfacción en toda Galicia. Pertenecía dicho ferrocarril a una compañía inglesa. La compradora es la de Orense y Vigo, unida al consorcio bancario galaico-catalán, constructor de la nueva línea de Santiago a La Coruña.

Los adquirientes se proponen mejorar grandemente el servicio, hasta ahora muy deficiente.

EL FERROCARRIL CENTRAL GALLEGO

PONTEVEDRA, nov. 17 (U. P.)— Ha salido para Lugo el presidente del Comité de autoridades pontevedresas, Don Rafael Sáenz Díaz, al objeto de tratar de la construcción del Ferrocarril Central Gallego.

CATEDRA DE SAN JUAN DE LA CRUZ

AVILA, nov. 17 (U. P.)—Las fuerzas vivas pedirán al Gobierno la creación de una cátedra de Teología Mística, con el nombre de San Juan de la Cruz.

EN MEMORIA DE ALVAREZ BUYLLA

OVIEDO, nov. 17 (U. P.)—La Universidad, para tributar su respeto a la memoria del catedrático Don Adolfo Alvarez Buylla, celebrará una velada necrológica y colocará una lápida en la cátedra que explicó.

PARA LA FAMILIA DE LOS PESQUEROS VIGUESES

VIGO, noviembre 17.—(UP.) El ayuntamiento ha acordado encabezar con mil pesetas la suscripción popular en favor de los nueve marineros que perdieron la vida en el naufragio del pesquero "Weyler número 8",.

3087 CESTAS DE SARDINAS EN VIGO EN UN DIA

VIGO, noviembre 17.—(UP).—En la Lonja del Pescado se vendieron anoche 3087 cestas de sardinas, oscilando los precios entre 54 y 60 pesetas cesta.

BENAVENTE A LOS ESTADOS UNIDOS

MADRID, noviembre 17. (UP.) El ilustre comediógrafo Don Jacinto Benavente ha manifestado que tiene el proyecto de marchar a los Estados Unidos.

DONATIVO NORTEAMERICANO PARA LA CIUDAD UNIVERSITARIA

MADRID, noviembre 17.—(UP). Se anuncia el envío de varios cientos de miles de duros, con destino a la Ciudad Universitaria, procedentes de los Estados Unidos.

EL CREDITO FORAL EN PONTEVEDRA

PONTEVEDRA, noviembre 17.—(UP). La Junta del Crédito Foral ha examinado numerosas peticiones para redimir rentas forales. Ya se han realizado bastantes operaciones y se espera que en breve quede resuelto el problema foral. Por de pronto, ha acordado conceder créditos por cuatrocientas mil pesetas para redimir foros.

EL MINISTRO DE ESTADO ARGENTINO EN CORDOBA

SEVILLA, noviembre 17.—(UP.) —A las diez de la mañana marchó en automóvil a Córdoba el ministro de Estado argentino señor Gallardo en unión de su familia, siendo despedido en la estación por el personal del consulado argentino. Pasará el día visitando los monumentos y a las doce de la noche tomará el expreso a Madrid.

EL TORERO BELMONTE HA MEJORADO

MADRID, noviembre 17.—(AP.) Las noticias que se reciben de Barcelona informan que el diestro Belmonte está mejorando y se espera que llegue a esta capital el domingo próximo, para pasar la convalecencia en su residencia.

Aunque muchos dicen que Belmonte se "apartará de los toros", la generalidad cree que no lo hará así por ser el torea según declaraciones que hizo a sus íntimos amigos, una de las mayores pasiones de su vida.

No se cree, por otra parte, en que se retire por el momento, debido a que tiene ofertas de América para seis corridas y un beneficio, las que le reportarán cerca de cien mil pesetas.

La herida, aunque le ha causado daño, no le impedirá torear, si sigue pensado como lo hace al presente.

DOS MINISTROS ENFERMOS

MADRID, noviembre 17.—(UP.) Se encuentran enfermos con grippe los ministros de Marina y de Gracia y Justicia.

DON MIGUEL DE VILLANUEVA EN PARIS

MADRID, noviembre 17.—(U. P.) Ha marchado a París el ex-presidente de la Cámara de los Diputados Don Miguel Villanueva.

COMITE POPULAR ASTURIANO

Los Populares Asturianos designaron para ocupar el cargo de la segunda Vicepresidencia del Centro Asturiano, al señor Claudio Piquero y Laniella, prestigioso comerciante de la calle de Ricla.

M.E.C.D. 2016