SECCION 1ª

EL TIEMPO
LA NOTA DEL OBSERVATORIO
ESTADO DEL TIEMPO
Véase en esta página

DIARIO DE LA MARINA

EDICION DE LA MAÑANA
INFORMACION CABLEGRAFICA MUNDIAL
POR NUESTROS HILOS DIRECTOS

SECCION 1ª

AÑO XCIV.—NUM. 331. El periódico más antiguo de Cuba. LA HABANA, DOMINGO 28 DE NOVIEMBRE DE 1926. — SANTOS JACOBO Y ESTEFANO. Acogido a la franquicia postal. 50 PAGINAS.—10 CENTAVOS.

HEMEROTECA MUNICIPAL MADRID

ASEGURAN LOS EXPERTOS AZUCAREROS NORTEAMERICANOS QUE LOS PRECIOS PARA EL AZUCAR GANARAN MAS TERRENO AUN, PASANDO DE LOS ALTOS NIVELES DE ESTOS DIAS

IMPRESIONES

En el lecho de cristal de un tintero yace mi pluma, pobre como las ideas que llevara al papel en diez años de forzada labor, obscura y polvorienta.

La contemplo y no me atrevo a tocarla.

¿Habrá nada más inútil que una pluma—discurro—en una época en que mucha gente ha puesto de modo escribir con el mango de las guatacas?

Además, ¿qué puede llevar al papel este triste cabo de madera que sea capaz de interesar al público?

La celebración de banquetes y homenajes es cosa harto monótona. Y eso es casi lo único importante que ocurre hoy en Cuba.

Pasó el ciclón, y dos cosas dejó incólumes. Las hipotecas en los edificios y la vanidad en los hombres.

¡Ah! Y la sumisión a los que mandan.

Si el temporal no causó más víctimas débese a la razón contraria por la que no quedó una torre de radio en su sitio: porque estaban perpendiculares y rígidas.

Escribir... escribir. ¡Qué fácilmente se dice!

Los mismos que hoy me piden que escriba, mañana me dirán que los comprometo. Porque yo no sé por qué; pero existe la convicción entre las gentes de que una cabeza que encierra una idea es más peligrosa que una maleta que contenga un petardo. Y en ese punto, dicho sea sin tonto alarde, yo tengo la desgracia de que la cabeza me huela siempre a pólvora.

Por otra parte, yo no admito órdenes, yo no hago cola, yo no figuro en ninguna claque, yo no sé llevar recados ni buscar prebendas. De haber nacido en la Edad Media quizás fuera juglar, pero no cronista de ningún rey. Como no necesito sino del público, y éste subviene mis gastos, no tengo que ayunar con los desheredados, pero tampoco almuerzo con los poderosos. No diré como la mística doctora que vivo sin vivir en mí; pero tampoco vivo de nadie en particular. Enorme inconveniente esto último cuando está en uso proveerse de los artículos de periódico y de los artículos de primera necesidad en una misma expendeduría. Con un concepto elevadísimo de la dignidad de mi profesión, me horroriza la lisonja a los que mandan y el mentir a los que obedecen. Por congraciarme con los primeros no sabría engañar al pueblo; y por halagar a este último en sus pasiones no sé ser injusto con los gobernantes. Periodista que siente el decoro de su profesión, cuando escribo lo hago con el convencimiento de que cumplo con un deber y ejerzo un derecho tan importantes y respetables como los de los gobernantes, legisladores y magistrados cuando gobiernan, legislan y administran justicia puesto que sus deberes y derechos, como los míos, dimanan de una sola fuente: la de la Constitución. Sólo me preocupa al comenzar un artículo que deje al terminarlo satisfecha mi conciencia y bien paradas la verdad y la justicia. Sincero hasta la enfermedad e indiscreto como cualquier diplomático doy siempre mi opinión sin importárseme la de los demás.

No sigo hablando de mí mismo porque no quiero que me tomen por secretario del despacho; pero sí quiero preguntar: dada mi manera de ser, ¿debo comenzar a hablar o permanecer en silencio?

¿Nadie contesta? ¿Nadie se atreve? ¿Es que me teméis? ¡Ah! Entonces, ésta es la mía.

Tomo la péñola. En su extremo de acero yace la tinta de seis meses atrás, reseca como todas las verdades que se quedan en la punta de una pluma. La sumerjo en el tintero. ¿Cómo empezar? ¡Qué torpe me encuentro! Echo una ojeada por las columnas de los periódicos y, al fin, ellos me dan la clave.

Ya está el artículo. Sólo consta de tres palabras. Tres palabras en las que mi pretendida habilidad de periodista a la moderna sintetiza todo un tratado de derecho político y de sociología. Helas aquí:

¡Viva la reelección!

J. I. R.

Los crudos llegaron a 3 centavos y cuarto, costo y flete, habiendo llegado las refinerías a 6.25

ESPERANDO ACONTECIMIENTOS

La acción del Presidente Machado restringiendo la zafra ha hecho cambiar radicalmente la situación

NUEVA YORK, Noviembre 27.—(UP)— Despues de una semana de transacciones sensacionales, ha cerrado el mercado del azúcar sin variaciones en los precios y con los negocios encalmados. Los futuros cerraron de 1 a 3 puntos más bajo a causa de la poca venta.

El informe de Lamborn para la semana dice que a pesar de que se anticipa por muchos una baja temporal, es casi unánime la creencia de que los precios ganarán más terreno aun, pasando de los niveles que alcanzaron la semana pasada. Las características más importantes de las transacciones, a juicio de Lamborn and Company, fueron:

"El azúcar ha continuado su movimiento de alza y los precios han avanzado generalmente a nuevos niveles altos. Los crudos llegaron a 3 1|4 centavos costo y flete y la mayoría de las refinerías subieron su producción a 6.25. Debido a la tendencia al alza de los precios, el volumen de los negocios ha sido mayor, aunque hacia fines de la semana prevaleció un tono encalmado, esperando los distribuidores y las refinerías los nuevos acontecimientos.

"No ha variado la perpectiva a pesar de que los precios han registrado bruscas alzas. Aunque se anticipan por muchos bajas temporales, es casi unánime la creencia de que los precios alcanzarán finalmente cursos más altos.

"La acción del Presidente de Cuba restringiendo la zafra a 4,500,000 toneladas ha cambiado materialmente, a juicio de muchos, las condiciones del azúcar, especialmente por cuanto las noticias de Europa continúan indicando nuevas reducciones en las cosechas.

"Durante la semana pasada, Licht redujo su estimado de la cosecha alemana a 1,675,000 toneladas y se anticipa que en breve se hará una nueva reducción en los estimados de las cosechas europeas, lo que indica que Europa será un comprador más importante de azúcares cubanos durante el año próximo y con la reducción de la zafra cubana en vigor, naturalmente aumentará la

Continúa en la página OCHO

LOS OBREROS JAMAIQUINOS EN CUBA

KINGSTON, Jamaica, noviembre 27 (UP).—A. S. Jelf, secretario colonial, embarcará pronto para Cuba con una misión oficial referente a las condiciones en que viven los obreros jamaiquinos en aquella isla.

El citado representante jamaiquino, Arthur Selbourne, emprenderá el viaje el 28 de Diciembre, y además investigará la importancia de las pérdidas sufridas por los obreros de su país en Cuba a consecuencia del huracán del 20 de Octubre pasado.

VIGILANCIA DE LAS AGUAS MINERALES Y LAS INDUSTRIAS

Serán analizadas en el manantial y también después de embotelladas y el funcionamiento industrial

Una intensa labor realiza la Secretaría de Sanidad y Beneficencia por la pureza de las aguas minerales que se expenden al público. El Teniente Coronel César Muxó, Supervisor Militar del Negociado de Drogas y Alimentos celebró ayer una entrevista con el Director de Sanidad Dr. Rensoli, a quien le dió cuenta de la campaña que iba a emprender analizando las aguas de todos los manantiales que se destinan al expendio público, así como el establecimiento de una estrecha vigilancia sobre los mismos para evitar que la venta de aguas minerales que se encuentren contaminadas. También se exigirá el cumplimiento exacto de las disposiciones vigentes en este sentido.

SE ANALIZARA LAS AGUAS EN LOS MANANTIALES

El Dr. César Muxó ha dispuesto que en el Laboratorio Ambulante se trasladen los químicos a los propios manantiales donde habrán de tomar el agua para ser analizada y comprobar el estado de las mismas.

Es el propósito del Dr. Muxó el conocer donde puede contaminarse el agua, en el manantial, en el embotellamiento, etc. Habiendo dispuesto que se proceda a analizar las aguas en el mismo manantial y después de embotelladas, para la confrontación de los análisis y conocer el resultado de los mismos.

FUNCIONAMIENTO DE LAS INDUSTRIAS

También se procederá por la Supervisión de Drogas y Alimentos a realizar con frecuencia inspecciones en los departamentos destinados para el embotellado de las aguas, maquinarias para lavar y tapar botellas, así como en las instalaciones dedicadas a la esterilización de las aguas, y exigirle el cumplimiento del Reglamento vigente para el embotellado y expendio de aguas y refrescos.

SE TOMARAN MUESTRAS DE LOS CARROS

De los carros que realizan el reparto de las aguas minerales en la ciudad se tomarán muestras por los inspectores-químicos de la Supervisión de Drogas y Alimentos para hacer análisis y conocer el estado bacteriológico de las aguas que se expenden.

Con este motivo se ha dispuesto que las Ambulancias-automóvil donde se hallan instalados los Laboratorios Ambulantes se hallen siempre preparadas para salir a prestar sus servicios en casos de emergencia, etc.

SE ANALIZARAN LAS AGUAS DE TODA LA REPUBLICA

Estas medidas que se adoptan con relación a las aguas minerales que se expenden son ejecutivas en toda la República, y principalmente en los términos por donde cruzó el huracán, para comprobar su estado y conocer si son buenas para la salud pública o no.

ORGANIZACION DE LOS CONCURSOS DE MATERNIDAD

Los enormes daños causados por el ciclón han impedido celebrar hasta ahora concursos locales

DONACIONES DE PREMIOS

Tanto el secretario como el jefe local de Sanidad trabajan a lograr el mejor éxito de los concursos

Continuúa laborándose intensamente en la organización del Concurso Nacional de Maternidad cuyo éxito será este año superior al de los anteriores. Ya distintas casas de comercio e industria han hecho sus donaciones de premios para las madres que resulten vencedoras en esta noble lid. También es el propósito del Secretario de Sanidad y Beneficencia, doctor Francisco María Fernández y del Presidente del Jurado Nacional de Maternidad, doctor José A. López del Valle, que en aquellos términos donde el reciente huracán azotó con más furia, es donde con más motivo deben celebrarse los Concursos, pues es necesario que sobre los escombros materiales que ocasionó el ciclón sea enaltecida la Maternidad y estimulada por lo que su noble misión significa.

Bejucal era uno de los términos donde no se pensaba organizar el Concurso Local de Maternidad como en otros años, debido a los enormes destrozos ocasinados por el huracán que sufrimos el mes pasado. A cuyo efecto se entrevistó ayer con el doctor López del Valle, el Jefe local de aquel término, doctor Nadal, quien le hizo una amplia exposición de los daños sufridos y los grandes inconvenientes que había para la celebración de este acto, significándole que hasta las industrias que otros años habían donado premios se verían imposibilitadas de hacerlo por las pérdidas que han sufrido.

El Presidente del Jurado Nacional de Maternidad, doctor López del Valle, manifestó al doctor Nadal, que era su más firme criterio y que estaba en todo de acuerdo con el del señor Secretario de Sanidad y Beneficencia, doctor Francisco María Fernández, así como del Jurado en pleno, de que era necesario que en aquellos términos donde hubieren sufrido más daños y pérdidas por el ciclón fuera donde la protección a la Maternidad y a la Infancia se dejara ver, por eso tanto en Bejucal como en los demás términos donde los destrozos hubieran sido enormes es donde precisamente hay que realizar el esfuerzo y organizar los Concursos de Maternidad este año.

Ante el deseo de las autoridades sanitarias para la celebración del Concurso local de Maternidad de Bejucal, el doctor Nadal, expresó al doctor López del Valle, que laboraría con todos sus entusiasmos por la organización de estas fiestas.

La firma Cifuentes Pego y Co., propietarios de la Fábrica de Tabacos Partagás, que posee una sucursal de su industria en el término de Bejucal fueron invitados a que contribuyeran a este Concurso y proteger a las madres pobres estimulándolas en su más noble y humana función.

Los citados señores, con franca expontaneidad se han dirigido al Jurado Nacional de Maternidad significándole que están dispuestos a contribuir con determinada cantidad para el Concurso y crear varios premios particulares que llevarán el nombre de "Patagás".

También ha recibido el Jurado Nacional de Maternidad una comunicación del señor Claudio Conde, agente de la Cerveza Cabeza de Perro, donde hace constar que contribuirá este año con los siguientes premios para el Concurso de Maternidad:

Un premio de cincuenta pesos en efectivo para la madre cuyo niño haya sido agraciado con el primer premio de la República.

Un premio de cincuenta pesos en efectivo para la madre cuyo niño haya sido agraciado con el primer premio en la Habana.

También ha donado el señor Claudio Conde los premios siguientes, para los que obtengan el primer puesto en los concursos locales:

Habana, cien pesos; Cienfuegos, 25 pesos; Santiago de Cuba, 25 pesos; Matanzas, 20 pesos; Pinar del Río, 20 pesos; Camagüey, 20 pesos; Cárdenas, 20 pesos; Santa Clara 15 pesos; Manzanillo, 15 pesos; Sancti Spíritus, 15 pesos; Ciego de Avila, 15 pesos; Jovellanos, 10 pesos; Holguín, diez pesos; Gibara, 10 pesos; Placetas, 10 pesos; Marianao, 10 pesos; Trinidad, 10 pesos; G. de Melena, 10 pesos; Bayamo, 10 pesos; Güines, 10 pesos; San Antonio de los Baños, 10 pesos; Colón, 10 pesos; Regla, 10 pesos; Artemisa, 10 pesos; Batabanó, 10 pesos; Morón, 10 pesos; Cruces, 10 pesos; Guanabacoa, 10 pesos; Guanajay, 10 pesos; Cabaiguán, 10 pesos; Aguada de Pasajeros, 10 pesos; Pedro Betancourt, 10 pesos.

LA REFORMA DEL ARANCEL CONSULAR

Mañana, probablemente, serán presentados a las Secretarías de Estado y de Hacienda sendos escritos por la Asociación de Comerciantes de la Habana relacionados con el problema de la reforma arancelaria consular, aportando datos muy interesantes para demostrar los grandes perjuicios que recibirá el comercio con la modificación de las actuales tarifas, lo que no puede realizarse por medio de un decreto presidencial, sino por una ley del Congreso.

La actual ley arancelaria consular de 29 de Junio de 1911 modificó la de 11 de Noviembre de 1908.

UNA CONVENCION FERROCARRILERA, PRIMERA EN CUBA

Por primera vez celebrará en Cuba una convención la "American Ass. of pasenger, traffic officers"

Recientemente se ha efectuado en la ciudad de Hot Springs, Ark., la Convención Anual de la Asociación de Jefes de Tráfico de los ferrocarriles americanos. The American Association of Passenger Traffic Officers", la cual la integran sobre 800 miembros.

Debido a las iniciativas de la Empresa de Vapores "The Peninsular and Occidental Steamship Co.", se enviaron invitaciones del Honorable señor Presidente de la República, Secretaría de Agricultura, Comercio y Trabajo, Alcalde Municipal, Gobernador Provincial, Cámara de Comercio Española y Americana, Centros Regionales, así como también de diferentes Sociedades de Recreo y Sports, radicadas en la ciudad de la Habana, al objeto de que la Convención de 1927 se efectuara en esta ciudad. La decisión de ce-

Continúa en la página OCHO

INCENDIASE LA CLINICA DE GUAYAQUIL

GUAYAQUIL, Ecuador, noviembre 27.—(UP).—Un incendio ha destruido en la madrugada de hoy la Clínica de Guayaquil, salvándose la vida de todos los enfermos gracias a la pronta intervención del servicio de bomberos.

CON SOLEMNES Y PIADOSOS ACTOS SE CONMEMORO AYER EN ESTA CIUDAD LA LUCTUOSA FECHA DEL 27 DE NOVIEMBRE

El Senado, el Ayuntamiento, los Veteranos, las alumnas de las escuelas del Centro Gallego, Centro Asturiano, el Colegio de Belén y otros, llevaron sus ofrendas florales ante el Templete

EL BELLO HOMENAJE DE LOS ESTADOS UNIDOS DEL BRASIL

La piadosa peregrinación y la ofrenda de la flor natural en memoria de los estudiantes fusilados. — Uno de los estudiantes supervivientes del año 71. — Habló el señor Ministro del Brasil

EN LA CAPILLA DEL CEMENTERIO

Cada año, la nota de mayor solemne recogimiento en las pías ceremonias dispuestas en ofrenda memorial a los Estudiantes caídos el 71, es el oficio religioso que congrega en la Capilla Central del Cementerio de Colón a la representación oficial del pueblo habanero, del elemento académico etc. etc.

Así ayer, con ejemplar puntualidad Monseñor Méndez, Secretario del Arzobispado inició el Sacramental acto, asistiendo a la misa cantada numerosa concurrencia.

En los sitiales al efecto dispuesto recordamos al Sr. Secretario de Instrucción Pública doctor Fernández Mascaró, al Sr. Rector de la Universidad doctor Fernández Abreu, Alcalde Municipal señor Pereira a los señores Decanos de las Facultades de Letras y Ciencias y Medicina doctores Juan M. Dihigo y Solano Ramos, Director del Instituto doctor Serafín Espinosa, Presidente y Secretarios de la Federación Médica doctores Aballí y Recio, Presidente de los Emigrados Revolucionarios doctor Juan Ramón O'Farrill, Jefe de la Marina Nacional señor Fernández Quevedo.

En representación de la Escuela de Artes y Oficios el Profesor doctor Fernando Aguado Rico, por la Escuela Normal de Maestros el Profesor doctor Oliveros, por el Instituto "Valentín Haüy" el doctor Emilio Teuma, por la Institución "Patria y Cultura" el Presidente señor Oscar Ugarte.

Los Catedráticos de la Universidad doctores Aragón y Salazar (S) del Instituto doctores Diago, Baralt, Mencía, Bernal, Remírez, Bosch, Oñate y Rodríguez García.

Por la Junta de Educación el Administrador Escolar doctor García Galán y distintas comisiones, escolares y académicas.

En el centro de la capilla fué instalada un sencillo catafalco, dando real carácter al oficio religioso.

Junto a él dos soberbias coronas, del Ayuntamiento de la Habana y de la Federación Médica.

Terminado este ocupó la cátedra sagrada Monseñor Manuel F. Arteaga Betancurt dirigiendo la palabra, serena y sencilla, al atento auditorio.

La tesis que con suma discreción desenvolvió el P. Arteaga en su oración fué la relativa luz que a pesar de 2,000 años de cristianismo disfruta la humanidad, produciéndose hechos como el evocado en que las pasiones —las bajas pasiones humanas— ciegan las conciencias para enlutar y afligir, con víctimas inocentes, los pueblos y los hogares, atisbando en los efectos de esos dolores un alto designio del señor que se hacen fecundos trocando el odio en piedad y las lágrimas en preces.

El P. Arteaga evocó la juventud límpida de los jóvenes inmolados el 71, señalando en este luctuoso acontecimiento la semilla de dolor que cada año reproduce amorosa piedad, noble perdón que Cristo ejemplarizara y creciente devoción patriótica del pueblo cubano que sabe hoy reverenciar la memoria de los caídos, cristianamente, como cumple a la singular nobleza de nuestra nación.

El P. Arteaga, sin desbordamientos verbórreicos, antes bien con magistral sobriedad, puso digno broche al acto religioso de ayer.

ANTE EL PANTEON

Precedido de cruz alzada, Monseñor Méndez y sus acólitos se trasladaron seguidamente al Panteón—cuajado de coronas y ofrendas florales— donde se guardan los despojos de los Estudiantes caídos el 71, ante el que fué rezado un solemne responso.

LOS DISCURSOS

Habló primero el doctor Francisco Hernández Calzadilla, en nombre y representación del Alcalde de la Habana, cumpliendo excelentemente su cometido, merced a su fácil palabra, de elocuencia natural, a su sincero carácter de reverente piedad y a su cálido tono de cívica devoción.

Luego el estudiante de la Facultad de Letras señor Jorge Casal recitó una delicadísima poesía por él compuesta y en que por igual lució su inspiración, sus nobles sentimientos y su férvido amor patriótico.

Finalmente el señor Rogelio Sopo Barreto, estudiante de la Facultad de Medicina en una felicísima y cálida improvisación resumió el homenaje de los que allí lo ofrendaron a la memoria de sus compañeros del 71 y terminó con una atinadísima sugestión, iniciando, en alta voz, la oración del Padre Nuestro.

EN EL TEMPLETE DE LA PUNTA

Organizada por el Comité de la Bandera, se efectuó ayer por la mañana la ceremonia que en cada 27 de noviembre se verifica en el templete de la Punta en memoria de los estudiantes fusilados.

El templete está construído de manera tal, que entre sus bellas columnas de mármol blanco queda encerrado el lienzo de pared de la antigua Maestranza, en que la ejecución tuvo lugar.

Junto con los miembros del Comité de la Bandera, actuaron en el recibimiento de los asistentes los jóvenes Rigoberto Pereira, José Lanzagorta, Evelio de Rojas, Leopoldo Reyes, Antonio Fernández Velazco y A. Jiménez, pertenecientes al Comité 27 de Noviembre, institución integrada por estudiantes de la Universidad Nacional, especialmente de la Facultad de Medicina.

—A las ocho y media de la mañana se procedió a izar en el asta levantada junto al Templete, la bandera nacional. A los acordes del Himno 27 de Noviembre, ejecutado por la Banda del Estado Mayor General del Ejército, el Comandante Galiméndez, ayudante del Presidente de la República, ostentando la representación de éste, izó a media asta la bandera, quedando así iniciada la piadosa ceremonia.

Después usaron de la palabra el Exmo. Sr. Ministro de la República del Brasil, Sr. Saturnino Escoto Carrión, secretario del Comité de la Bandera; Sr. Antonio Navarrete, Presidente de la Columna de Defensa Nacional; y Dr. Juan Ra-

Continúa en la página OCHO

LAS MAQUINAS TORCEDORAS DE TABACO INTRODUCIDAS POR LA Ca. TABACALERA VUELVEN A HALLARSE DE ACTUALIDAD

La Compañía Tabacalera Nacional recurre contra el acuerdo del Ayuntamiento de la Habana que le impuso cincuenta mil pesos de contribución por cada máquina que funcione en el término municipal

El problema de las máquinas torcedoras de tabacos, que parecía resuelto con la imposición de un fuerte tributo equivalente a la prohibición expresada del funcionamiento de esos artefactos mecánicos, surge de nuevo al tapete de la actualidad.

El señor Enrique Berenguer, en su carácter de Presidente de la "Compañía Tabacalera Nacional Habana", Sociedad Anónima, asesorado por el doctor Santiago Gutiérrez de Celis, ha presentado al Presidente de la República un extenso alegato, en solicitud de que sea suspendido el acuerdo del Ayuntamiento de la Habana de fecha 31 de agosto último, sancionado por el Alcalde el 2 de Septiembre y publicado en la Gaceta Oficial el día 9 del propio mes, por el que se impone una contribución de $50.000 anuales a cada máquina torcedora.

El DIARIO DE LA MARINA ha encarado el problema de las máquinas torcedoras, como habitualmente encara todas las cuestiones de interés público, con un amplio espíritu de imparcialidad y justa ponderación.

En múltiples trabajos de índole informativa, se han expuesto en nuestras columnas opiniones favorables y adversas al funcionamiento de las susodichas máquinas. Llegada la hora de exponer su propio criterio, el DIARIO, colocando el interés humano por encima de cualquiera otra consideración ha opuesto razonados reparos a una brusca transformación industrial que indefectiblemente traería aparejadas urgentes calamidades sociales.

Inspirados en ese mismo espíritu de amplia imparcialidad, y sólo a título de información para que nuestros lectores conozcan este nuevo aspecto del problema, reproducimos las razones de orden legal en que basa su petición la "Compañía Tabacalera".

MODIFICACION ILEGAL

"Existen en verdad—dice el doctor Gutiérrez de Celis— gran número de razones de orden legal que demuestran que el Ayuntamiento de la Habana no puede modificar lo dispuesto en el inciso tercero del artículo 216 de la Ley Orgánica de los Municipios.

"Ese inciso tercero estableció que los Ayuntamientos podían establecer un "impuesto sobre el ejercicio de la industria, el comercio, etc., que no excediera de los tipos que se señalan por clases y epígrafes en las tres primeras tarifas anexas a la Ley de Impuestos Municipales". Desde el momento en que el Ayuntamiento fija una contribución de cincuenta mil pesos anuales a cada máquina elaboradora de tabacos que se introduzca y haga funcionar en la Habana; desde el momento en que el Ayuntamiento actúa en esa forma, modifica lo dispuesto en el inciso tercero del artículo 216, y sobrepasa el límite legal que la Ley establece señalando una agravación en el impuesto establecido, a la industria para la fabricación de tabacos.

Y es evidente que el Ayuntamiento no puede hacer esto, porque, según lo dispone la Constitución, la facultad de hacer las leyes y modificarlas reside en el Poder Legislativo de la República.

EXACCION INCONSTITUCIONAL

"Tampoco puede establecer el Ayuntamiento una contribución sobre introducción de máquinas, ya que, según el artículo 59 de la Constitución de la República, la facultad de establecer contribuciones e impuestos corresponde al Congreso de la República. Y es lógico que así sea: El Congreso tiene la facultad soberana de legislar en todo lo que se refiera a contribuciones e impuestos. Los Ayuntamientos, en cambio, según lo dispone la Constitución en su artículo 105, número segundo, no podrán establecer otros ingresos más que aquellos que sean necesarios para cubrir sus presupuestos, con la limitación de que sean compatibles con el sistema tributario del Estado.

"Y, en cuanto a la contribución de cincuenta mil pesos acordada por el Ayuntamiento en 31 de Agosto, debemos hacer estas observaciones: a): que no aparece justificada en ningún lugar que el ingreso o contribución establecida, tenga por objeto atender gastos del presupuesto municipal, por lo cual viola la Constitución el acuerdo; y b): que, además, el Ayuntamiento no puede establecer otros impuestos que aquellos que sean compatibles con el sistema tributario del Estado, los cuales, por otra parte, vienen declarados específicamente en el artículo 216 de la Ley de Impuestos Municipales. Y entre los conceptos del artículo 216, ya hemos visto que figura el apartado tercero, de aplicación para el ejercicio de la industria, al cual la Ley Orgánica de los Municipios le señala un tratamiento especial que no puede rebasar el Ayuntamiento. Y si a esto se agrega que el concepto por el cual se establece la contribución, o sease, a la máquina de tabacos, que, después de todo, es propia y consustancial de la industria tabacalera, y no aparece comprendido en la relación de industrias que los Ayuntamientos regulan libremente, y que aparece al final de la Ley de Impuestos Municipales, se llegará forzosamente a la conclusión de que el acuerdo tomado en 31 de Agosto por el Ayuntamiento de la Habana, en lo que se refiere a la fijación de esa contribución de cincuenta mil pesos, es un acuerdo contrario a las leyes municipales vigentes y a la Constitución de la República, ya que se ha visto que el Ayuntamiento establece una contribución que no tiene derecho ni facultad para establecer".

Continúa en la página OCHO

FRANCIA VIGILA LA COSTA AZUL PARA IMPEDIR LAS FILTRACIONES DE ITALIANOS FASCISTAS

PARIS, Noviembre 27.—(U. P.)—Una escuedra francesa llegó hoy a Niza, en el Mar Mediterráneo, rumorándose que este movimiento naval es parte del plan general acordado en esta capital para impedir la invasión del territorio francés por bandas irresponsables y aisladas de fascistas italianos.

Tres submarinos y cuatro destroyers llegaron a Niza y otra escuadra se halla frente a Villefranche.

El Gobierno italiano se muestra complacido de las precauciones que adoptan los franceses, los cuales declaran que tales medidas tienden al mantenimiento de las buenas relaciones entre Francia e Italia, puesto que tienen por objeto impedir que entren en el territorio partidas de excitados fascistas y provoquen incidentes que pudieran dar lugar a complicaciones diplomáticas.

REPARACIONES QUE EXIGE SANIDAD EN EL MATADERO DE SANTA CLARA

El Secretario de Sanidad Dr. Francisco María Fernández, se dirigió a la Secretaría de Gobernación comunicándole que era necesario la realización de distintas obras en el Matadero de la ciudad de Santa Clara, ya que su estado actual era deficiente y en el mismo no se cumplían los preceptos señalados por las Ordenanzas Sanitarias.

La Secretaría de Gobernación ha transcrito esta comunicación al Alcalde de la ciudad de Santa Clara, para que disponga las reparaciones exigidas por la Sanidad en el Matadero de aquel término.

LA RECONSTRUCCION DE PARQUES Y PASEOS

Con el propósito de intensificar los trabajos de reconstrucción de Parques y Paseos de esta capital, así como los que se llevan a cabo en distintas construcciones del Estado, para las cuales se dispone ya de la apropiación correspondiente, el Dr. Carlos Miguel de Céspedes, ha designado como sus Delegados para atender a todos los trabajos e igualmente a los de conservación de Parques y Paseos, al capitán del Ejército Nacional, Sr. José A. Tresserra y al Sr. Heliodoro Menéndez.

Con tal motivo se ha dispuesto que el teniente del Ejército Nacional Sr. Bernardo Wolf sustituya al capitán Tresserra como Supervisor del Departamento de Limpieza de Calles que venía desempeñando en la actualidad.

LOS CAÑONEROS NORTE-AMERICANOS APOYARAN A UNA COMPAÑIA DE MADERAS EN NICARAGUA

MANAGUA, noviembre 27.—(U P.)—El almirante Latimer, al mando de las fuerzas navales de los Estados Unidos en aguas de Nicaragua, hizo saber hoy a los revolucionarios que, de persistir en exigir contribuciones a la Compañía Americana de Caobas, se pondrá el funcionamiento de esta al amparo de los cañoneros de la escuadra norte-americana.

En una ligera escaramuza, cerca de Telepánica, fueron muertos cuatro rebeldes y el grueso de estos puesto en derrota.

Las fuerzas del Gobierno están dispuestas a atacar a los rebeldes en la costa oriental, caso de rehusar el general Moncada aceptar las condiciones para la paz.

EL GOBERNADOR DE ORIENTE

El Coronel José Ramón Barceló, Gobernador de Oriente, regresó anoche a Santiago de Cuba.

Le acompañaban el doctor Eduardo González Manet, Luis Felipe Salazar, y Manuel Vázquez.

A despedirle concurrieron casi todos los representantes orientales, gran parte de la Colonia Oriental, muchos de sus amigos, entre ellos el doctor Ricardo Eguilior, Subsecretario de Justicia, y distinguidas personalidades del Partido Liberal, entre éstas el Jefe del Partido doctor Clemente Vázquez Bello, Presidente del Senado.

PACTO PARA LA ELECCION PRESIDENCIAL EN GUATEMALA

GUATEMALA, noviembre 27.—(U. P.)—El Partido Liberal ha designado al general Lazero Chacón, candidato a la Presidencia de la República. El Partido Progresista tiene como candidato al general Jorge Ubice.

Los dos partidos han celebrado un pacto, mediante el cual se comprometen a garantizar la paz y la libertad en las elecciones.

CONFIRMASE LA VENTA DE LA WHITE STAR LINE

LONDRES, noviembre 27. (A. P.) Confirmando cablegramas de ayer, la Royal Mail Steam Packet Company ha anunciado hoy haber firmado un convenio para adquirir todo el capital en acciones de la White Star Line, a partir del primero de enero del año próximo.

EL PARTE DEL WEATHER BUREAU PARA HOY DOMINGO

WASHINGTON, noviembre 27. (S. R.)—El pronóstico del tiempo emitido por el Weather Bureau para las próximas veinte y cuatro horas en las regiones que se citan a continuación, es como sigue:

DE CABO HATERAS A CAYO HUESO: Vientos moderados del N. y N.E.

ESTE DEL GOLFO DE MEXICO: Vientos moderados del N.E. rodantes al E. y S.E.

OESTE DEL GOLFO DE MEXICO: Vientos frescos del S.E.

MAR CARIBE Y PASO DE LOS VIENTOS: Vientos moderados a frescos del N. y N.E. y cielo parcialmente cubierto.

Buen tiempo en general para todas las regiones.

MITCHELL.

RESPUESTA DE LA FEDERACION A LAS CONTRAPROPOSICIONES QUE HAN SIDO FORMULADAS POR EL CENTRO GALLEGO

El presidente de la Asociación de Dependientes y el gobernador provincial dan cuenta al Jefe del Estado de la solución del conflicto con "La Purísima". — La respuesta del señor Presidente

Habana, 27 noviembre de 1926.

Hon. Pte. de la República.
Nueva Gerona, Isla de Pinos.

Honorable señor: Complázcome informarle resolución conflicto Federación Médica de Cuba y Asociación Dependientes sobre bases acordadas con Ud.

Médicos La Purísima volverán prestar servicios dicha casa salud en proporción exigida ordenanzas sanitarias. Doctores Chalons y Cárdenas ocuparán dirección y vicedirección y doctores desempeñaban aquellos cargos interinamente pasan a puestos ocupaban antes conflicto. Esta operacion se llevará a cabo mañana domingo. Otras bases arreglo también descansan indicaciones y consejos suyos a ambas entidades y ellas establecen corrientes armónica cordialidad y afectuosa compenetración puesto que a estas se ha llegado en un ambiente de miras y generosa tolerancia.

Doctor Francisco María Fernández Secretario Sanidad y Beneficencia ha laborado eficaz y entusiásticamente en obsequio solución. Centro Dependientes ha hecho constar su gratitud a dicho Secretario, a Directores Sanidad y Beneficencia doctores Rensoli y Pino, al doctor Peña, Director en comisión de su Casa de Salud y a los médicos todos del Departamento que en ella prestan sus servicios por la generosidad y eficiencia científica con que han atendido a sus enfermos. El agradecimiento hacia Ud. por sus disposiciones y sanos y útiles consejos se los testimoniarán directamente.

Yo me complazco haber desempeñado honroso encargo Ud. me diera si no con inteligencia por lo menos con buena voluntad. Espero que problema con Centro Gallego llegue también muy pronto feliz término ya que para lograrlo todos estamos animados mejores deseos y no existe razón alguna que establezca diferencias sustanciales entre lo convenido ya y lo que falta por hacer.

Respetuosamente,

Ernesto López,
Gobernador interino.

EL GENERAL MACHADO FELICITA AL SR. ERNESTO LOPEZ POR SUS ACERTADAS GESTIONES

(Por Telégrafo)

Nueva Gerona, a las siete de la tarde.—Ernesto López, Gobierno Provincial.

Habana.

Me congratulan sus noticias de haber terminado conflicto entre Centro Dependientes y Federación Médica.

Continúa en la página OCHO

MUERE LA MUJER MAS VIEJA EN EL MUNDO

RIO JANEIRO, Nov. 27 (U. P.)—Acaba de morir en la aldea de Cattas Altas de Noruega, Estado de Minas, en esta república, la brasileña María Clementina de Jesús, qué se asegura contaba ciento treinta años de edad y a quien por esta razón se consideraba como la mujer más vieja en el mundo.

LA ESPAÑA DE HOY

Véase en la última plana la sección que, con este título, redacta nuestro ilustre compañero don Manuel Aznar, director en Madrid de los servicios españoles del DIARIO DE LA MARINA.

Aparecerán siempre en ese lugar preferente sus notables trabajos: síntesis precisas y justas, informativas y aclaratorias, de cuanto de más valor emocional y transcendente se realiza y proyecta en España.

La crónica de hoy se titula:

FRANCISCO MACIA, O LA REBELION SEPARATISTA

GRAN CONCURSO NACIONAL DE BELLEZA DEL DIARIO DE LA MARINA
28 NOVIEMBRE DE 1926
Voto a favor de.....
Dirección.....
Ciudad o pueblo.....
Provincia.....
Este cupón vale por seis votos correspondiendo cinco a la sección de Rotograbado
Todo recibo de nueva suscripción anual, vale 360 Votos.

M.E.C.D. 2016

PEPITO TORRES

(Por EVA CANEL)

Este articulito debiera de llevar el substítulo de "El alcalde Cuesta". Pero no quiero que la mala entraña de algunos, los que pasan la vida en adulación perpetua y "bajuna" (perdón por la vulgaridad del calificativo) crean que deseo congraciarme con el árbol, unos dicen caído, yo no sé si lo está, poniéndome frente a los leñadores que movieron el hacha. Si lo dijesen tendrían razón: "adulando" (hay que emplear la frase) estaría en carácter, pues resulto una perpetua aduladora de muertos y caídos; los caídos y los muertos con nada pueden honrarme ni siquiera favorecerme; sólo me proporcionan la más pura de las satisfacciones: la de hacer intro-inspección de mis hechos íntimos o públicos y de conceptuarme peor que algunos sí, pero mejor, muchísimo mejor que miles de seres infelices por lo hipócritas y perversos.

¿Quién es "Pepito"? Pepito era un ángel que pasó por la tierra sin verla ni tocarla: vino a la vida carnal para que la carne padeciese dolores y torturas y él las soportase con gritos y lágrimas muchas veces, pero otras con resignación increíble en un niño, niño que por las creencias religiosas y por el desarrollo natural, expontáneo de su inteligencia, daba la sensación de ser un hombre de los más virtuosos. Era un santito, por lo menos, Santito murió: sin estar tocado de la gracia divina, ese niño no habría muerto a los diez años poco más o menos, edificando a cuantos le rodeaban.

Pepito ocupó una cama en el Hospital "Freyre de Andrade" antes de terminarse el edificio; me parece saber que fué el primer "inquilino" de aquella sala. Le ví al poco tiempo, no contaría cuatro años, pero ya su cuerpecito esqueletito, de piel renegrida, no por raza sino por carencia de fibra y sangre, hacía pensar en la vejez, en la senectud, en la momia egipcia conservada en la tumba hermética, años y años, gracias a los menjurjes todavía desconocidos por la química moderna.

Pepito no pudo reaccionar: ¡cuánto hicieron para conseguirlo enfermeras y médicos! Juzga de ello, lector, sabiendo que ha muerto hace pocos días.

Le llamaban el "decanito". Los dolores de sus piernecitas ya eran intolerables para él; me acerqué a su camita para consolarlo y me dijo con acento que no sale de mis oídos: "Pero, señora, si no puedo aguantar más".

Huí llorando, poco menos que a gritos yo también. El señor González, con la amabilidad y bondad que con todos emplea, me preguntó: —¿Qué le pasa? —¡Pepito!, contesté sin poder articular otra palabra. —¡Oh, sí! ¡Pobrecito!

Al buen administrador de ese hospital se le murió, como a mí, el único hijo y ya hombre... Juzgue el que sepa sentir.

Pepito tenía un amor en la tierra, un recuerdo perenne en la memoria, un nombre en los labios. ¡Cuesta! El alcalde visitaba con frecuencia a los enfermos, los consolaba, socorría a los pobres, para que ayudasen desde allí a sus familias... Pero la sala de niños era para él un remanso, donde se suavizaban las contrariedades que atraen los altos cargos y las calumnias que forja la envidia: éstas por mucho que se desprecien, antes de sentir el desprecio se siente el aguijonazo de la víbora.

"Pepito" trataba al adorado alcalde de igual a igual: "Cuesta", le decía; Cuesta repetían todos, porque todos le guardaban el mismo aprecio; le esperaban, le llamaban. Un día, cierto niño de cuatro años, hijo de un enemigo político del alcalde, al verle entrar, sacudiendo los dolores que le producía la cruel operación hecha en sus piernecitas, gritó: "¡Viva el alcalde Cuesta!" Aquel viva infantil fué bien recompensado. Pepito pidió a Cuesta un columpio: y allí está en la ante-sala para recreo de todos los niños que pueden gozar de sus balanceos recreativos. Cuando ya no podía andar pidió a Cuesta un automóvil. —¿Para qué si no puedes manejarlo? —No "te ocupes", replicó el niño mimado; yo buscaré quien lo maneje; y allí, al lado de la camita, está el automóvil. La bondadosa enfermera de esa sala, joven y bella (siento no recordar su nombre) dice que mientras tanto esa sala le pertenezca, nadie se llevará las cosas que usó Pepito.

Se apagaba el "decanito" como vela de cera, cuando pidió un sacerdote: lo tuvo en seguida; confesó, comulgó y una niña que al día siguiente se operaba de apendicitis, comulgó también; ¡qué hermanos son los buenos ejemplos!

Pepito rezaba siempre y convidaba a todos para que le "ayudasen" a rezar. —¡Voy a morir pronto!—decía—; recen conmigo por que tengo miedo. Veo que me llaman de un sitio muy oscuro: sí; me llaman y me voy. ¿No vendrá Cuesta? Era en los días de ajetreo electoral y nadie se atrevió a llegar hasta el alcalde.

Una tarde, como otras veces, la bondadosísima jefe de enfermeras, señorita Felicia Pérez, le ayudó a rezar; rezaron mucho y él persistía: —Señorita, voy a morir. Entonces la "madrecita" bondadosa le cantó —"Oh María, madre mía—Oh consuelo del mortal—amparadme y llevadme a la patria celestial". ¡Qué te vas a morir! ¿No oyes que estoy cantando? Si te muriesen no cantaría". Cuando ya no pudo llevar la mano a la frente pedía que le santiguasen y con una manita cabalgaba los dedos de la otra: quería formar la cruz. ¡Ayuden, ayuden! Pedían constantemente que le ayudasen a rezar. Llegó el instante en que sólo pudo decir ayu...

Se acababa el aliento, se escapaba la vida que durante siete años había pendido de un cabello, en aquella camita, en aquella sala, en aquel hospital, atendido por enfermeras que saben rezar, que rezan, y rezando despiden el alma de los incrédulos, pidiendo a Dios que les perdone y los recoja.

Quedaba un soplo de aire en los pulmoncitos apergaminados: el soplo iba a pasar con dificultad por la garganta y a llegar a los labios... Llegó, moviéndolos... era el último. ¿Qué frase respondería al postrer pensamiento? ¡Dios! ¡Madre!...

El último pensamiento fué para "el buen Jesús de los niños pobres"; la última palabra clara, inteligible, amorosa: Cuesta...

Y expiró Pepito Torres, el "decanito" del "Hospital Freyre de Andrade" que llevaba el nombre de su protector a la presencia del Ser Supremo.

Cuando supe, muchas horas después de ocurrir, la insólita detención de don José María de la Cuesta, alcalde en propiedad de la Habana, mi asombro no tuvo límites: levanté los ojos al cielo; busqué a "Pepito" sobre mi cabeza y creyendo que revoloteaba con alas rozando el techo de mi aposento, exclamé: —¡Mira lo que hacen de tu ídolo! —"No tema, señora (oí que decía la voz que me había hecho llorar diciendo "no puedo más, señora"). Yo estoy velando a Cuesta; a mi Cuesta; al Cuesta de los niños pobres, y como estoy en el regazo de Dios puedo recompensar la protección cariñosa con que me ha mimado.

Es cierto, lector: yo creo firmemente que el Alcalde escarnecido tiene un ángel que vela por él ante el tribunal inmanente de la Divina Gracia, y cuando ese tribunal dicta sentencia, las de los hombres quedan anuladas más tarde o más temprano.

¡Señor Cuesta: Encomiéndese usted a "Pepito": es un elegido de Dios y Dios atiende y complace a sus elegidos.

¡¡Ay de los vengativos!!

VERMIFUGO DE B.A. FAHNESTOCK
Dará en seguida alivio en todo caso que el mal sea causado por lombrices
ABSOLUTAMENTE INOFENSIVO para NIÑOS Y ADULTOS
Recomendado por los Médicos
De venta desde 1827
B.A. FAHNESTOCK CO.
Pittsburgh, Pa., E.U. de A.

CADENA PERPETUA PIDE EL FISCAL PARA ENRIQUE RODRIGUEZ, POR LA MUERTE DE UN POLACO, EN EL CERRO

El hecho ocurrió en la tienda de ropas que el polaco Hers Bender poseía en la Calzada del Cerro, habiendo determinado la tragedia, según el fiscal, el robo.—Noticias de los Tribunales

EN EL SUPREMO
RECURSOS CONTRA FALLOS DE LAS AUDIENCIAS DE LA HABANA Y ORIENTE

La Sala de lo Criminal del Tribunal Supremo ha declarado sin lugar el recurso de casación establecido por el procesado Manuel Ramírez Valdés, empleado y vecino de esta ciudad, contra el fallo de la Sala Primera de lo Criminal de la Audiencia de la Habana, que lo condenó a la pena de 4 años, 2 meses y 1 día de presidio correccional, como autor de un delito de hurto cualificado por el grave abuso de confianza.

También ha declarado sin lugar la nombrada Sala, el recurso de casación establecido por el procesado José Rodríguez Suárez, albañil y vecino de Santiago de Cuba, contra el fallo de la Audiencia de Oriente, que lo condenó a la pena de 1 año, 8 meses y 21 días de prisión correccional, como autor de un delito de lisparos y a 90 días de encarcelamiento, por lesiones menos graves.

SEÑALAMIENTOS EN EL SUPREMO PARA MAÑANA LUNES

No hay.

EN LA AUDIENCIA
LA MUERTE DE UN COMERCIANTE POLACO EN LA CALZADA DEL CERRO No. 486

Comenzó ante la Sala Tercera de lo Criminal de la Audiencia, el juicio oral de la causa instruída al procesado Enrique Rodríguez Martínez, para quien solicita el Fiscal la pena de CADENA PERPETUA, por estimarlo autor de un delito de robo con ocasión del cual resultó homicidio.

Rodríguez dió muerte el 25 de Julio último al polaco Hers Bender.

El hecho ocurrió en la tienda de ropas, que éste poseía en la Calzada del Cerro núm. 486, habiendo determinado la tragedia, según el Fiscal, el robo y según la defensa el hecho de haber atacado Bender al procesado con un cuchillo, durante una disputa sobre el precio de unos pantalones.

Defiende el doctor J. Garcilaso de la Vega, quien reclama un fallo absolutorio alegando la legítima defensa.

Por haberlo así solicitado el defensor, se verificará mañana lunes, una inspección ocular en el lugar del suceso, continuando el juicio por la tarde.

SENTENCIAS DE LO CRIMINAL

Se absuelve a Enrique Fernández López, acusado de robo.—Defendió el doctor Juan F. Aedo del Río.

A Lorenzo Vega Valdés, acusado de rapto.—Defendió el doctor José Ramón Cruells.

A Fernando Acevedo Morales, acusado de lesiones graves.—Defendió el doctor Francisco M. Casado.

Y a Juan Villa Márquez, acusado de estafa.—Defendió el doctor Gonzalo Rodríguez.

PENAS SOLICITADAS POR EL MINISTERIO FISCAL

El Fiscal de la Audiencia ha formulado escrito de conclusiones provisionales, interesando las siguientes penas:

3 años, 6 meses y 21 días de presidio correccional para Ramón Fernández Suárez y 4 años y 2 meses de igual clase de pena para cada uno de los otros dos procesados Miguel Carballo Sánchez y Armando Cabrera Batempo, por robo con la agravante de haberlo realizado con ocasión del ciclón.

1 año y 1 día de prisión correccional, por imprudencia temeraria de la cual resultó homicidio, para Vicente Mario Barbón.

1 año, 8 meses y 21 días de prisión correccional, por lesiones graves causadas en riña tumultuaria, para cada uno de los procesados Domingo Rey Adrio y Carlos Manuel Linares.

3 años, 6 meses y 21 días de presidio correccional, por robo con la agravante de reincidencia, para Virgilio Pérez Gómez.

Y 1 año, 8 meses y 21 días de presidio correccional, por rapto, para Agustín Arrieta Oloher.

NO SE COMPROBARON LOS DELITOS DE DEFRAUDACION A LA ADUANA E INFRACCION DE LA LEY DE DROGAS

Conforme con lo solicitado por el doctor Julio F. Dumás, la Sala Primera de lo Criminal de la Audiencia, dictó ayer sentencia, absolviendo al procesado Eleuterio Sierra de los delitos de Defraudación a la Aduana e infracción de la Ley de Drogas.

El Fiscal solicitó para Sierra las penas de un año de encarcelamiento y cuatro meses de arresto mayor y multa de quinientos pesos, por los expresados delitos, mas la Sala, estimando no se habían cometido, absolvió al procesado.

SEÑALAMIENTOS EN LA AUDIENCIA PARA MAÑANA, LUNES

SALA PRIMERA:

Florinda Morales, por delito privado. Defensor: Dr. Castellanos.

Alejandro Gutiérrez, por asesinato. Defensor: Dr. G. de la Vega.

Antonio Caraballo, por falsedad. Defensor: Dr Demestre.

José González, por malversación. Defensor: Dr. Ramos.

Roberto Ramírez, por introducción de mercancías. Defensor: Dr. Arango.

Eusebio Gutiérrez, por disparos. Defensor: Dr. Demestre.

Job Manrique, por estafa. Defensor: Dr. Demestre.

Francisco Framil, por estafa. Defensor: Dr. Castellanos.

SALA SEGUNDA:

Rosendo Lorenzo, por estafa. Defensor: Dr. Touriño.

Juan F. Méndez, por atentado. Defensor: Dr. Muñoz.

Pedro Pausté, por hurto. Defensor: Dr. Domínguez.

Mario Zulueta, por atentado. Defensor: Dr. Núñez.

José Ling, por infracción ley de drogas. Defensor: Dr. Godínez.

Alfredo Valdés, por hurto. Defensor: Dr. Alfonso.

Julio Roldán, por infracción ley de drogas. Defensor: Dr. Bulnes.

José Pedroso, por amenazas. Defensor: Dr. Diéguez.

Francisco Cuevas, por estafa. Defensor: Dr. Mármol.

Felipe Castellanos, por estafa. Defensor: Dr. Portocarrero.

SALA TERCERA:

Manuel Martínez, por lesiones. Defensor: Dr. Rodríguez.

Bernardo Peralta, por rapto. Defensor: Dr. Lombard.

Pablo Delgado, por hurto. Defensor: Dr. Casado.

Rogelio González, por robo. Defensor: Dr. Aedo.

Enrique Rodríguez, por robo del que resultó homicidio. Defensor: doctor Garcilaso de la Vega.

SALA DE LO CIVIL

Este.—Antonia M. López contra José T. de Acosta. Un efecto.—Ponente: Dr. Fernández. — Letrado: Dr. Cartaña. — Procuradores: Ros y Cárdenas.

Este. — Martín Robín contra Claudio Grande. — Menor cuantía. — Ponente: Dr. Echeverría. — Letrados: Dres. Fernández y Cubillas. — Procuradores: Banduel y Miranda.

Audiencia. — West India Oil Refining Comp., contra Decreto Presidencial. — Contencioso-administrativo. — Ponente: Dr. M. Escobar. — Letrados: Dres. Castro y Sr. Fiscal.

Norte. — Eduardo Betancourt contra Antonio Stéfano. — Ejecutivo. — Ponente: Dr. Fernández. — Letrado: Dr. Martínez. — Procurador: doctor Laredo.

Oeste. — Cosme de la Torriente contra Isaac Alvarez del Real. — Menor cuantía. — Ponente: Sr. Presidente. — Letrados: Dres. Lamar y Alvarez del Real. — Procurador: Menéndez.

DOCTOR FELIPE GARCIA CAÑIZARES
Médico del Hospital San Francisco de Paula. Medicina General, Especialista en Enfermedades Secretas y de la Piel. Aranguren (antes Campanario) 119. Consultas: martes, jueves y sábados, de 8 a 11 a. m. Teléfono M-6763. No hace visitas a domicilio.
2419 Ind. O-6

ANALISIS DE ORINA
Completo $4.00. Parcial $2.00. Se practican Análisis Químicos. Laboratorio Analítico del Dr. EMILIANO DELGADO
SALUD, 60, bajos
Teléfono A-8622

LA REGENTE
de NEPTUNO Y AMISTAD le ofrece a usted los más caprichosos y regios collares de perlas legítimas (el renglón de joyas falsas no lo trabajamos) y que garantizamos por todo el tiempo que se desee. Esta casa es la que dió, dá y dará siempre dinero al más bajo tipo de plaza por alhajas que representen algún valor.
CAPIN Y GARCIA

DE DIA EN DIA

VISITE LA HERMOSA TRINIDAD

¡Trinidad!... ¿Cuántas veces hemos dicho que la villa de Trinidad y su comarca son el pueblo y la región de Cuba que más atractivos de belleza ofrecen? Lo hemos asegurado así cada vez que ha venido a cuento; y en ninguna de esas ocasiones hemos sabido de ninguna protesta a nombre de cualquiera otro pueblo o región. Ni siquiera los baracoenses se decidieron a disputarles el campeonato a los trinitarios, no obstante que se dice que también Baracoa es una villa (o ciudad) de singulares encantos, incluso por sus tradiciones.

Pues bien, los hijos de Trinidad, después de pensarlo más tiempo del que debieran haber empleado en cálculo tan fácil, han decidido abrir su lindo pueblo al turismo. Así se lo comunican a la Dirección de este periódico, suponiendo el redactor de esta sección que también a él se lo comunicarán cualquier día de estos particularmente, debido a viejas campañas de homenaje a Trinidad; pero si así no fuere, no importa. Son minucias que no pueden afear los magníficos valles de Santa Rosa y San Luis, ni el grandioso panorama que se divisa desde La Vigía, ni los encantadores recovecos, muy siglo XVIII, de la parte típica de la ciudad, que viene a representar las cuatro quintas partes de ella, pues Trinidad tiene ese singular prestigio: el de estar intocada desde hace un siglo largo.

En la circular se menciona a las personas que han tomado a su cargo la tarea de hacer afluir el turismo hacia su pueblo. Cuentan con nuestro clásico turismo invernal de la Habana, porque una de las leyendas del membrete dice: VISIT BEAUTIFUL TRINIDAD; pero también, con muy buen criterio, dan la traducción para que se embullen todos los cubanos a conocer aquel poético rincón de Cuba: VISITE LA HERMOSA TRINIDAD.

Los señores del comité, son estos: Carlos Pérez, alcalde municipal; Felipe de Lara (nombre y apellido que suena a municipe de la Trinidad primitiva), presidente del Ayuntamiento; Manuel Iturralde, presidente del Club Rotario; Otto Fischer, hacendado; doctor Francisco P. de Ponce, médico cirujano; Luis Rovira, presidente de la Cámara de Comercio; Germán Meyer y Gustavo Jansen, comerciantes (de exóticos apellidos, pero pues siblemente de antiguo abolengo trinitario); Pedro J. Panadés, presidente de la Asociación de la Prensa; doctor Manuel Rabasa, médico cirujano; doctor Néstor de Lara, cirujano dentista; Juan Mauri, industrial, y Fernando S. del Valle, comerciante.

Todos ellos personas de gran cultura.

Y que, por consiguiente, comprenderán la razón y la buena voluntad que nos asisten al formularles un pequeño ruego: que varíen los tres grabaditos que figuran en el membrete, ninguno de los cuales resulta adecuado para el fin que se proponen.

El primero representa un "break", que jamás rodó uno por las calles de Trinidad, y de todos modos también los hubo en Nueva York. Sería, en cambio, más sincero y más típico—lo cual equivale a atrayente—un dibujo representando una de aquellas "calesas" (?) que iban a Casilda a esperar el vaporcito, o una volanta. Más bien una volanta.

El segundo grabado (el de los "pure sang", corriendo por la pista de un hipódromo, con sus jockey) es todavía más peligroso, si se quiere atraer al turista yanqui, pues para ese viaje de ir a un Hipódromo no es necesario hacer una excursión tan larga. Por muy bueno que sea el que vayan a hacer en Trinidad, nunca será mejor que el que está aquí, a las puertas de Cayo Hueso.

Y el tercero, el de las señoras y caballeros en trusa, bañándose en una playa que bien puede ser la de María Aguilar, pero que no hay obstáculo para que sea la de Marianao, tampoco es documento gráfico para convencer al presunto turista.

¿Asunto para hacer otros dos grabaditos, en sustitución de los criticados? Los tienen ustedes por docenas, señores del Comité de turismo trinitario. La silueta de la elegante torre de Manaca-Iznaga; las ruinas del Palacio de Becquer; cualquiera de las casas solariegas del Parque viejo; la Iglesia de la Popa; una reja saliente de torneados balaustres con su celosía... Los caballos sajones con jinetes montados a la inglesa ¿no creen ustedes que quedarían bien sustituídos por un arriero con su arria de mulitos de las lomas?

Por lo demás, mucho éxito y aquí estamos para repetir la recomendación (VISITE LA HERMOSA TRINIDAD) en todos los idiomas que sea preciso.

Contamos para ello con los inacotables conocimientos lingüísticos de nuestro distinguido compañero de redacción, señor Skinitzero, colaborador de la sección de turismo de la "Agencia Havas", que se nos ha brindado para hablar en ruso, si es preciso, del más bello rincón de "la más fermosa"...

GUANABACOA AL DIA

SIMPATICA NUEVA DE AMOR

Sea hoy domingo la primera nota, una muy simpática de amor. Compromiso que todos conocerán con agrado. Refiérese a la encantadora señorita Margot Pérez Picó, la adorable hija de los muy estimados esposos Juanita Picó y Manuel Pérez Remior.

El lunes pasado,—festividades Santa Cecilia—fué pedida su mano a sus padres, para el señor José Valls, violinista conocido, Director del Conservatorio "La Milagrosa" y Profesor de Violín de los Colegios "La Salle", Champagnac de los Hermanos Maristas de la Víbora y del Colegio "La Salle de la Salle" así como de otros instituciones. La petición fué formulada por los padres del señor Valls, señora Dolores Cuenca de Beltrán y señor Mariano Beltrán (padre político).

Lo repetimos, esta nueva de amor recibida con júbilo será en el seno de esta sociedad donde goza de tantas simpatías la señorita Pérez Picó y es tan conocido el notable violinista.

POR LOS TEATROS

En Carral y en Fausto se pondrá hoy, en función de matinée, "El Boxeador", por el campeón mundial de la risa, Buster Keaton. Y después, "El Desconocido" por Richard Talmadge.

Por la noche: "El Colibrí", por Gloria Swason.

BUEN SERVICIO DE LANCHAS

Indiscutiblemente que los vecinos de Regla y Guanabacoa vienen recibiendo un gran beneficio, con el servicio de lanchas que hacen la travesía entre el Muelle de Luz y el paraderito de Regla. Las referidas lanchas salen constantemente atestadas de pasajeros y al llegar a Regla hacen la combinación con las guaguas "La Zenaida".

Ayer fuimos informados de que se va a aumentar el número de lanchas

ESTA NOCHE, EN LOS ESCOLAPIOS

Como todos los últimos domingos de mes, se verá esta noche muy concurrida la iglesia de los Padres Escolapios, donde se celebrará el acostumbrado "Trisagio".

Y, a propósito de los Escolapios. Este plantel, que tanto bien ha hecho y que goza de grandes prestigios, sufrió por efectos del ciclón, importantes desperfectos, los que no pueden ser reparados en el momento por las especiales condiciones económicas que se atraviesan.

El número de internos no es el de años anteriores, y, por tanto, es de presumirse la situación económica actual, por lo que nosotros preguntamos: ¿Sería viable, entre los elementos pudientes, que conocen bien de cerca todo lo que vale y para Cuba significa ese plantel, organizar algún festival destinando su producto a esas reparaciones?

Jesús CALZADILLA.

CARLOS LUZAN

Se encuentra en esta capital donde le traen asuntos relacionados con su cargo de Secretario de la Cámara de Comercio de Ciego de Avila, nuestro distinguido amigo y compañero señor Carlos Luzán, corresponsal del DIARIO DE LA MARINA en aquella rica ciudad de la Trocha y Director del periódico "Tribuna Libre".

Deseamos al estimado camarada muchos éxitos en sus gestiones.

PARTIDO POPULAR CUBANO

ASOCIACION DE PRESIDENTES Y SECRETARIOS

Tengo el gusto de citar por este medio a los señores Angel Linares, Ramón Puente, Agustín Izquierdo, Alfredo Organes, Lázaro Vicentte y Félix M. Lot para que asistan el lunes 29 del presente mes, a las nueve de la mañana, a nuestro local social, Neptuno número 17, altos, para celebrar la entrevista que se acordó en la última junta de esta Asociación.

Se suplica a los interesados que concurran puntualmente a la cita.

Camaño de Cárdenas,

Presidente.

DR. GONZALO PEDROSO
CIRUJANO DEL HOSPITAL MUNICIPAL DE EMERGENCIA
Especialista en Vías Urinarias y Enfermedades venéreas, Cistoscopía y cateterismo de los uréteres. Cirugía de Vías Urinarias. Consultas de 10 a 12 y de 3 a 5 p. m. en la calle Avenida de la República 254.
E 2426 ind. 1 nov.

LOS FABRICANTES DE TABACOS Y CIGARROS DE CUBA

En la sesión mensual ordinaria de esta colectividad se han tomado diversos acuerdos

Reunida anteayer Viernes, a las 2 y 45 minutos de la tarde, la Junta Directiva de esta Corporación bajo la presidencia del señor Francisco Pego Pita y actuando de Secretario el titular señor Rogelio Palacio, asistido del Subsecretario señor José C. Beltrons, para celebrar la sesión ordinaria del mes en curos, se tomaron los siguientes acuerdos:

—Aprobar el acta leída de la sesión ordinaria de 29 del pasado Octubre, y quedar la Junta enterada de la situación del Tesoro social y de una liquidación de intereses sobre los saldos acreedores de la cuenta corriente de la Corporación con los banqueros señores N. Gelats y Ca., en el trimestre vencido en 30 de Septiembre último.

—Quedar informada del resultado de la recolecta voluntaria que se efectuó entre los fabricantes de tabacos y cigarros asociados, por acuerdo tomado en la sesión anterior, para contribuir a engrosar los fondos donados para el socorro de los pobres damnificados por el ciclón del día 20 Octubre; recolecta que produjo la cantidad de $5.460.00 que fueron enviados, mediante la correspondiente comunicación acompañada de una lista expresiva del nombre de los donantes y de las cantidades donadas, al Honorable señor Presidente de la República, que acusó el recibo de lo enviado, por medio del Secretario de la Presidencia, en expresiva carta de éste, y agradeció profundamente el donativo.

—Haber conocido con agrado de las adhesiones obtenidas entre los fabricantes asociados para el banquete homenaje al señor Presidente de la República y al señor Secretario de Obras Públicas, por su actuación ante los desastres sufridos por el último ciclón, y en el cual ostentarán los adheridos la representación de la Corporación.

—Quedar enterada de una carta del señor William B. Morris, de Londres, dando las gracias por su nombramiento para representar a la Corporación en el Reino Unido de la Gran Bretaña, y de una carta de los señores W. Klingenstein y Co. Ltd. y de otra de la Asociación de Importadores de Habanos, de la mencionada Ciudad, relacionada con particulares referentes al negocio del tabaco, y de las cuales se acordó dar conocimiento a los fabricantes interesados por medio de una circular.

—Quedar informada de una carta de los señores Torres Gener Hnos., y de un escrito de la Asociación Nacional de Propietarios de Vidrieras de Tabacos y Cigarros, que dichos señores asociados trasladaron al conocimiento de la Junta, y establecer comunicación directa con la mencionada Asociación.

—Quedar enterada de dos comunicaciones de la Secretaría de Estado y de una de la de Hacienda informando sobre la ascendencia de la cantidad asignada a la Corporación por su participación en la recaudación por sellos de garantía en Octubre último; y que se proceda en consecuencia con motivo de un despacho del Ministro de la República en Río de Janeiro, Brasil, relacionado con una falsificación de tabacos y del sello de garantía y una mixtificación de cigarros que se hacen pasar como cubanos; despacho que ha sido trasladado por una de las comunicaciones recibidas de la Secretaría de Estado.

—Finalmente, quedó enterada la Junta de la correspondencia general y de trámite; y terminada la orden del día el Secretario, señor Palicio, se refirió al regreso del doctor Antonio Iraizoz, distinguido funcionario diplomático de la República, que con tanta brillantez y prestigio ha desempeñado el cargo de Ministro de Cuba en Lisboa, Portugal, donde obtuvo un señalado éxito impidiendo la introducción en la citada ciudad como procedentes de la Habana de tabacos fabricados en Argel y amparados con el sello de garantía cubano falsificado, y ha sido nombrado Ministro de Cuba en Buenos Aires, República Argentina.

Se hicieron merecidos elogios de la actuación del doctor Iraizoz en Lisboa en defensa de nuestra industria tabacalera y se acordó conferir comisión a la Mesa para que cumplimente al doctor Iraizoz por su regreso a la patria y lo felicite por su traslado a Buenos Aires donde tanto puede hacer en favor de nuestra industria.

La sesión terminó a las 4 y 30.

La EMULSIÓN de SCOTT
de aceite puro de hígado de bacalao en su forma líquida
abunda en VITAMINAS
esos valiosos elementos de nutrición que todas las personas debilitadas tanto necesitan para robustecerse.
Proteja su salud: Tome solo la
Emulsión de Scott

TOS CATARROS BRONQUITIS
Gouttes Livonniennes
TROUETTE-PERRET
15, Rue des Immeubles-Industriels, Paris

Dr. Hernando Segui
GARGANTA, NARIZ Y OIDOS
PRADO 38; DE 12 A 3

PARA SU NIÑO LECHE KEL LA MEJOR

TOS
CURACIÓN PRONTA Y SEGURA CON LAS PASTILLAS del Dr. ANDREU
De venta en todas las Farmacias
Los que tengan ASMA o sofocación usen los Cigarrillos antiasmáticos y los Papeles azoados del Dr. Andreu, que lo calman en el acto y permiten descansar durante la noche.

LA MUSCULOSINE BYLA

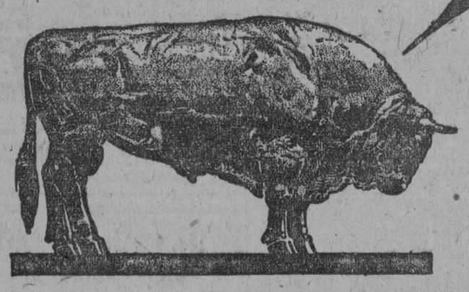

Fabricada por los Establecimientos BYLA PARIS (FRANCIA), es por sus VITAMINAS y sus principios tónicos y reconstituyentes
EL MEJOR PRODUCTO CONOCIDO PARA ENGORDAR

FELIPE RIVERO Y ALONSO
ABOGADO Y NOTARIO
Se entregan con su legalización Consular las escrituras destinadas al extranjero. Rapidez en el despacho de toda clase de escrituras. Traducción para protocolarlos de documentos en los idiomas inglés y francés.
EDIFICIO: BANCO COMERCIAL DE CUBA
AGUIAR 73, Dptos. 710, 11 y 12. Teléfono: M-1472.

COLEGIO NOTARIAL DE LA HABANA
E. P. D.
El Señor
José Alberto Béquer y Gallardo
Notario con residencia en esta capital
La Junta Directiva que suscribe ruega a los señores Colegiados concurran a la casa mortuoria calle 4 número 27, Vedado, para acompañar el cadáver al Cementerio de Colón, saliendo el cortejo fúnebre a las 4 y 30 p. m. del día de hoy.
Habana, Noviembre 28 de 1926.
Dr. Juan Carlos Andreu, Decano. Dr. Edmundo Gronlier, Censor segundo
Dr. Mario Recio, Censor primero. Dr. Conrado Ascanio, Tesorero.
Dr. Ramón M. Ruiz, Secretario.
11803 1d-28

FUNERARIA DE PRIMERA CLASE
ALFREDO FERNANDEZ
Teléfono A-4348. San Miguel, 63

TOS de los Niños
Coqueluche y Tos Nerviosa
CURA asegurada por el verdadero
JARABE MONTEGNIET
A. FOURIS, Farmacéutico
13, Rue Lacharrière
PARIS

JUGUETES
TENEMOS EL MAYOR SURTIDO QUE HA VENIDO A LA HABANA.
VERDADERA INGENIOSIDAD DE LA JUGUETERIA MODERNA.
PRECIOS BARATISIMOS AL POR MAYOR.
Escalante Castillo y Ca.
Muralla, 71 y Compostela 88. Tel. A-3450
11668 25-28

M.E.C.D. 2016

LA MALTINA "TIVOLI"

Obsequia a las damas: Cine "Fausto" noviembre 25 :-: Cine "Campoamor": noviembre 28

"Maltina Tívoli" - Vigor - Nutrición - Belleza

HUMORADAS Y BAGATELAS

EL TEATRO EN VERSO

Estamos en el siglo de las negaciones y de las impaciencias. Para sentar plaza de sabio se niega a los precursores de la ciencia, para sentarla de artista se discute a los maestros, para manifestar modernismos se complican y oscurecen las ideas y se disloca la forma. Apenas se estudia dibujo se quiere establecer escuela a base de absurdos; apenas se dan los primeros pasos por las tablas, se quiere dirigir compañía.

Si todo ello fuera emulación noble, ambición constructiva del genio sería plausible; pero preside generalmente la cínica indocumentación y es muy de temerse, en suma, el desvío de la sensibilidad, la destrucción babélica de toda la obra pulida y escalonada en perfecta catalogación y orden durante tantos siglos.

Nada en la Naturaleza ha sido jamás producto de la Revolución. La revolución no existe como elemento creador. La revolución no es un principio; apenas es un medio. No pasa de ser un síntoma. Será inútil que los laboratorios se empeñen en convertir por fórmulas revolucionarias de la ciencia, el árbol frondoso y verde en piedra carbonífera y extraer de su corazón el diamante; es necesario el concurso de los siglos. Y será vano que los pintores se empeñen en cambiar la luz en tanto no se convierta la retina en prisma o se encierre el Sol en un kaleidoscopio. Y será locura, mientras la Humanidad tenga de sí el supremo concepto de belleza, esforzarse en convertir el ritmo maravilloso de la línea de un seno virginal, en un rombo o un icosaedro.

Así será inútil pretender que la poesía se desvanece, que el verso muere, que el sentimiento es idea, y la música ruido, y el ritmo álgebra.

Dijo Becquer:

"Mientras exista una mujer hermosa
habrá poesía".

Y aclarando el concepto poético podemos ampliar, que mientras no se maten en el hombre todas las manifestaciones de animal superior, mientras no mueran en él sus ansias de felicidad y de perfecta vida, mientras tenga percepción para gustar los minutos de su existencia gota a gota, con deleite de buen catador, mientras no se le atrofien los sentidos habrá poesía.

En síntesis, la superioridad del hombre sobre los demás seres no estriba en más que en su alta comprensión poética. Todos los animales sienten rudimentariamente la poesía; unos se emocionan con la música, otros vibran ante la floración de los campos, otros adoptan altivos continentes orgullosos por la magnificencia de sus plumajes, algunos hasta mueren cuando les falta la dulce embriaguez del azul en el espacio.

Y hasta las cosas se visten de belleza; la forma informe de la roca es una polifonía, el árbol empenacha sus copas en himno a las brisas, los montes se visten de mantos verdes, a veces de la realeza de los armiños, y se coronan de nubes; los ríos son versos cantarines y claros que aconsonan con la inmensidad del mar.

Nada, nada otorga la Naturaleza sin antes dar un mensaje de poesía lírica; siembra entre los trigos amapolas poetizando y perfumando el pan viste de azahares los naranjos y los limoneros antes de dar el fruto; manzanos, perales y cerezos, antes del otoño, embriagan el ambiente de color y esencia en nuncio poético, y hasta la vulgar calabaza y la humilde patata, los frutos de cuerpos deformes que se arrastran sin poder para alzarse de la tierra, dan su floración antes que el fruto, su poesía como primer manifestación de vida, en lírica oración al Creador.

Todo en el mundo es poesía, y el hombre incapacitado para entenderla es un ser primitivo que vive sin merecer la vida. Y mientras el hombre comprenda esa poesía sentirá anhelos de arte, que no es otra cosa que la exaltación de la forma, del ritmo, del color, uno y único y eterno, sin otras variantes que la conjugación íntima de cada sensibilidad, la interpretación característica de cada instrumento.

Y así jamás dejará de existir el poeta, el instrumento que interpreta en palabras rítmicas y exaltadas el sentir de la Humanidad. Para cantar una gloria, para describir un amor, para embellecer una pena, para hacerse oír de Dios, siempre será precisa la voz del poeta. Y si la gloria y el amor y la pena y Dios son eternos en la Humanidad, la poesía es inmortal.

Inútil, pues, negar la subsistencia del teatro poético. Podrá sufrir colapsos por penuria de artistas, pero vivirá en el ansia poética de los pueblos y resucitará cuantas veces muera.

Y en prueba de ello, ahí está don Ricardo Calvo, el último gran señor de su estirpe, que nos ha traído todos los tesoros de nuestro teatro clásico, brillantes y remozados. Maravilloso recitador, espíritu de poderosa adaptación artística, despierta y vive todo el bello pasado antañón y magnífico. Sale de sus labios el verso vestido de música llana y honda y se prende en los corazones y los hace florecer como el sol a los limoneros.

Bien merecen Don Ricardo Calvo y su notable primera actriz la señora Asquerino, y sus compañeros todos en la cruzada poética que siguen, los clamores, las delirantes ovaciones con que pagó su arte. Una, dos, diez, ¡veinte veces! el telón alzado y el trueno atronador no terminaba. Los brazos con fatiga, las manos hinchadas, los corazones encogidos, los ojos húmedos, y don Ricardo Calvo palidecía de emoción y el público iba más allá de las fuerzas físicas.

Porque don Ricardo Calvo lleva consigo la poesía, lleva la exaltación de la belleza, hace revivir nuestras glorias del arte escénico al conjuro de la suya y renace en las almas el recuerdo de la más alta misión humana. La de cultivar el espíritu y encauzarlo hacia rutas semidivinas.

Ahora don Ricardo Calvo se propone llevar su arte a las poblaciones del interior de la República. Gran señor del Arte, les prodigará sus dones. Nunca más, acaso, volverán a sonar en los oídos de esos públicos músicas iguales ni que más directamente lleguen al corazón.

J. ARISTIGUETA.

La salud y bienestar del organismo dependen principalmente del agua que Vd. bebe.

Poland Water

(AGUA POLAND)

Conserva la salud.

Representantes:

GREVATT BROTHERS, Inc.

Oficios 18. Habana.

alt

Institución Patriótica Columna de Defensa Nacional

CITACION

De orden del señor Presidente tengo el gusto de citar a los señores que componen el Ejecutivo Nacional de esta institución, para la junta ordinaria que tendrá lugar el martes 30 de los corrientes, a las ocho de la noche, en nuestro local social, Cárdenas número 27, altos.

Camaño de Cárdenas,
Secretario.

Pronóstico del Tiempo

CASA BLANCA, Noviembre 27.—DIARIO DE LA MARINA.—Estado del tiempo sábado 7 a. m.: Estados Unidos temporal afectando a porción Nordeste y altas presiones desde el Golfo de México hacia el Norte hasta Canadá. Ola fría región de Grandes Lagos.

Pronóstico Isla: Buen tiempo en general hoy y el domingo; temperaturas algo frescas en mitad Occidental; vientos del Norte al Noroeste alcanzando fuerza de brisote. Indicado buen tiempo en general, por dos o tres días, quizás con lluvias ligeras aisladas.

Observatorio Nacional.

Jabon Copco

PERO COPCO CON "P" FIJESE BIEN

RECHACE LAS IMITACIONES

DE VENTA EN TODAS PARTES AGENTE: JUSTO RODRIGUEZ

EDIFICIO DE LA LONJA 534 TEL A-0413

DE MARIANAO

ANCIANA GRAVEMENTE LESIONADA POR UN TRANVIA

(Por Telégrafo)

MARIANAO, noviembre 27. DIARIO, Habana.—Esta tarde fué arrollada por el tranvía eléctrico número 536 de la línea Marianao Calle Aguila, en la Avenida de las Palmas, la señora Francisca López Arias natural de España, de 75 años de edad y vecina de Robau número 5, en el Reparto La Serafina.

Asistida en el Hospital Militar de Columbia por el capitán médico Benjamín Vinajeras, presentaba una herida por avulsión en la garganta del pie izquierdo y fractura abierta del cúbito y radio derecho tercio inferior, una herida en la región occipito frontal y síntomas de scok traumático.

En estado muy grave fué trasladada al Hospital Calixto García.

Detenido el motorista dijo llamarse José Ernesto Torres, natural de Consolación del Sur, de 41 años y vecino de Jovellar número 15, en la Habana, declarando ante el sargento Ramón de Lázaro, que al llegar a la mencionada Avenida sintió fuerte golpe en un costado del carro parando rápidamente, viendo a la anciana en el suelo, estimando el hecho por imprudencia de ella, no habiéndola visto antes del accidente.

El doctor Fidel Vidal, Juez de instrucción ordenó fuera puesto en libertad el motorista por no aparecer contra él acusación.

Varios testigos también declararon a favor de Torres.

Martínez,
Corresponsal.

Dr. José Ramoneda

Asma y Tuberculosis en todos sus períodos.

Tratamiento moderno.

Consultas de 1 a 3 p. m.: $10.

S. Rafael No. 39. Teif. U-5714.

11779 1d-28

NUCLÉARSITOL ROBIN

(NUCLEATOL METILARSINADO)

ANTITUBERCULOSO
PODEROSO RECONSTITUYENTE

Medicación Nucleofosfatada Arsenical

(NUCLEOFOSFATOS de CAL y de SOSA METILARSINADOS)

COMPRIMIDOS

DOSIS: 2 á 3 comprimidos dos veces por día, á las dos principales comidas, lo que hace 0,04 á 0,06 centigramos de metilarsinato sódico por día.

INYECTABLE

DOSIS: 1 á 2 inyecciones según los casos en las 24 horas.

TUBERCULOSIS
FIEBRES PALUDOSAS
CAQUEXIA DE LOS PAÍSES CÁLIDOS, LINFATISMO
ESCRÓFULAS, ETC.

Venta al por Mayor: 13, Rue de Poissy, PARIS

DEFUNCIONES OCURRIDAS AYER EN LA HABANA

Ayer han ocurrido en la ciudad de la Habana las siguientes defunciones:

Antonio Lorenzo, blanco, 10 meses, Gómez y Línea, Gastro enteritis. Sebastián Martínez, blanco, 62 años, Calixto García, Insuficiencia cardíaca. Juan Abreu, negro, Calixto García, Asistolia. Carmen Cruz, blanca, 5 meses, Hospital Nuestra Señora de las Mercedes, Sífilis. Chang Kung Jong, asiático, 19 años, Campanario 57, Tuberculosis en la laringe. Félix Offman, mestizo 18, Calixto García, Tuberculosis pulmonar. Rosalina Rodríguez, blanca, 25 años, Calixto García, Hemiplegia. Digna Acosta, blanca, 4 meses, Calixto García, Gastro enteritis: Juan Felipe Cardín, negro, 23 años, Municipio 4, Bronquitis crónica. Teresa Matheu, mestiza, 49 años, San Rafael 104, Anemia. Serafín Valdés Valdés, blanco, 57 años, Managua y Coliseo, Cáncer del cuello. Sotero Rodríguez, negro, 62 años, Cerro 472, Arterio esclerosis. Eugenio Barceló Rodríguez, blanco, 2 meses, B número 254, Vedado, Traumatismo por aplastamiento. Juan Alvarez y Espinosa, mestizo, de 84 años, Figuras y Esperanza, Cáncer de la mama. José Mayía y Rodríguez, blanco, 50 años, Concha 109, Nefritis Aguda. José Alonso González, blanco, 21 años, Hospital Calixto García, Homicidio por instrumento contundente. Miguel Aparicio Escudero, blanco, 50 años, Cerro 6008, Hepatitis etírica; Pilar Caride González, blanca, de 9 años, Vista Alegre, Estrechez mitral; Carmela Casas, blanca 42 años, Buenaventura 1, Tuberculosis pulmonar; Marta Jiménez, blanca, 26 años, Jovellar 33, Tuberculosis pulmonar. Vicente Galván, blanca, 45 años, Marian 3, Tuberculosis pulmonar. Natalia Díaz, blanca, 95 años, Cerro 544, Colapso cardíaco. Agustina Castillo, mestiza, 76 años, Florida 81, Hemorragia cerebral. Fre Wilson, mestizo, 45 años, Hospital Calixto García, Nefritis aguda. Agustín Montalvo, mestizo, 69 años, G número 192, Arterio esclerosis. Joaquín Martí, blanco, 58 años, San Miguel 224, Enteritis crónica.

DEL REPARTO LAS CAÑAS

PROXIMO ENLACE

Para el día quince del próximo mes de diciembre ha sido fijada la fecha del matrimonio de dos estimados amigos del cronista.

Son ellos: la encantadora y gentil señorita Angelita Kemp y el conocido joven Agustín Porrúa, alto empleado de la casa Pedro Rodríguez y Co.

Agradecemos la invitación y deseamos felicidades a los futuros contrayentes.

BODAS

Días pasados efectuóse en la Iglesia de Nuestra Señora del Carmen, la boda de la simpática señorita Amelia Braña y el distinguido joven Luis Castillo.

Reciban los novios con estas líneas la felicitación del cronista.

También en fecha reciente y en la morada de la novia, celebróse la boda de la señorita Carlota Tarrio y Miguel Astiazarain.

Ante un altar de artística confección se juraron amor eterno, oficiando el Reverendo Padre Justo Lorenzo Falcón, profesor del que redacta estas líneas, en los venturosos años de su niñez.

Apadrinaron a los nivios la respetable dama Francisca Jiménez de Romero y el distinguido caballero José Romero.

Firmaron el acta como testigos los señores Jesús Romero, Vicente Villaverde, José A. Romero, Francisco González, Joaquín A. Viñals y A. Astiazarain.

La concurrencia fué obsequiada finamente.

Enviamos nuestra congratulación a los impáticos desposados y les deseamos inifnitas dichas.

PESAME

Se lo damos sentido al señor Luis Ucelay, del comercio de esta plaza, afligido en estos momentos por la muerte de su papá, ocurrida en España recientemente.

Emilio Moliner

HOSPITAL NACIONAL GENERAL CALIXTO GARCIA

Director: Dr. LOPEZ SILVERO

Lista de ingresos correspondiente a noviembre 27 de 1926.

Sr. Asuro Rosell, médico de guardia.

Sr. Santiago Echezarreta, alumno de guardia.

Juan Caruncho, de 54 años, blanco, natural de España; Dulce M. Fernández, de 18 años, raza negra, natural de Cuba; Manuel Paz Manito, 38 años, mestiza, natural de Cuba; José Zayas, de 50 años, raza negra, natural de la Habana; Regina Pianol, 27 años, raza blanca, natural de la Habana; Avelina Rodríguez, 23 años, blanca, natural de España, Avelina Herrera, 22 años, mestiza, natural de la Habana; Pedro Gutiérrez, 39 años, blanco, natural de la Habana; Clif Wilson, 35 años, negro, natural de Estados Unidos; Petrona Pedroso, 28 años, negra, natural de la Habana; María Sánchez, 31 años, blanca, natural de España; Justa Hernández, 22 años, mestiza, de Cuba; osé Daubas, 27 años, blanco, de España; Cayetano Muñoz, 78 años, blanco, de España; Caridad Conde, 14 años, blanca, de Santiago de Cuba; Perfecta González, 48 años, blanca, de España; Pilar Centella, 17 años, negra, de Aguacate; Paula Valdés, 34 años, blanca, de Santa Clara; María Hernández, 45 años, blanca, de la Habana; Amparo Santana, 38 años, blanca, de España; Domingo Dovale, 66 años, blanco, de España; Francisco López, 80 años, blanco, de España; Evaristo Sanjudo, 25 años, blanco, de Consolación del Sur; José Galbán, 60 años, mestizo, de la Habana; Braulio Herrera, 39 años, mestizo, de Marianao; Manuel Gorjon, 24 años blanco, de España; Fabiana Dona, 37 años, negra, de Jamaica; Marta Hernández, un día, negra, de la Habana; Eladio García, un día, negra, de la Habana; María Pasuela, un día, blanca, de la Habana; Sarah Herrera, un día, mestiza, de la Habana.

Médico de imaginaria: Dr. Rogelio Lavín.

Enfermos comunes	665
Enfermos tuberculosos..	107
Enfermos veteranos..	44
	816

SALIDAS

Soledad Deviade, 37 años, blanca, de España; Rafael Casañas, 24 años, mestiza, de Unión de Reyes; Avelina Patiño M., 25 años, blanca, de la Habana; Antonio Fernández, 19 años, blanco, de Marianao; Juan Abreu, 100 años, negro, de la Habana; Rolando Davies, 42 años, negro, de Islas Inglesas; Manuel Peláez, 48 años, blanco, de la Habana; Agustín Márquez, 51 años, blanco, de Batabanó; Juan B. Espinosa, 72 años, negro, de Caibarién; Angela Sánchez, 80 años, negra, de Matanzas.

FALLECIDOS

Rosalina Rodríguez, 25 años, blanca, de San Cristóbal; Sebastián Martínez, 62 años, blanco, de Islas Canarias; Digna Acosta, 4 meses, blanca, Reparto Sa nJosé; Félix Osman, 18 años, mestizo, de Mangulto.

IMPORTACION EXCLUSIVA DE TELAS BLANCAS

RAFAEL BANGO — HABANA 107
APARTADO-1002 TELEFONO A-2748
LA HABANA

ATUN Y BONITO
Selectos
ANTONIO ALONSO, Hijos. Vigo, España

VICTROLAS ORTOFÓNICAS
DE TODOS LOS ESTILOS
DISCOS ORTOFÓNICOS VICTOR
DIAFRAGMAS ULTRAFÓNICOS
A $15.
VDA. DE CARRERAS Y CIA.
PRADO 115. FRENTE AL CAPITOLIO
TEL. A-3462.

CROMOS Y PAPELERAS PARA ALMANAQUES

GRANDIOSO SURTIDO EN DIBUJOS; LO MEJOR QUE HA VENIDO A CUBA

TARJETAS DE FELICITACION

PARA PASCUAS Y AÑO NUEVO

IMPRENTA "LA COMERCIAL"

ALMACEN DE PAPEL Y EFECTOS DE ESCRITORIO

SUAREZ GUTIERREZ Y Ca.

San Ignacio y Muralla. Teléfono: A-2704.

1667 3d alt. DEDALCIO.

TOME INVENCIBLE
REFRESCO DELICIOSO

DEDALCIO.

Así como el ciclón asoló todo lo débil
LA VICTROLA ORTOFONICA
aprolla a las imitaciones ridículas del "Instrumento Prodigio."

¿Conoce Ud. los últimos discos? Venga a oir los nuevos sones y los "fox" de moda a la

Cª CUBANA DE FONOGRAFOS

DISTRIBUIDORES DE LA VICTOR TALKING MACHINE COMPANY

OREILLY 89 APARTADO 699 TEL-A-3128

M.E.C.D. 2016

CONSÉRVESE TAN BONITA

Como Él la Describe en Sus Cartas

Usted puede poseer un cutis adorable, suave, lozano y juvenil—el don más preciado que la belleza misma.

No hay necesidad de usar costosos tratamientos de belleza, sino solamente los aceites de palma y olivo, mezclados científicamente en el jabón Palmolive.

En la mañana a mediodía y antes de acostarse lávese la cara, cuello y hombros con Palmolive, frotándose suavemente con su untuosa espuma, hasta que penetre en los poros. Después enjuáguese y séquese completamente.

Si desea use polvos y colorete. Pero jamás se acueste antes de haberse lavado estos cosméticos, pues obstruyen e irritan los poros, resultando, a menudo, en espinillas y barros.

Cuídese de las Imitaciones

No se deje engañar. No debe usted creer que cualquier jabón verde, o descrito contener aceites de palma y olivo, es igual al Palmolive. No lo es.

En beneficio suyo, fíjese que el Palmolive que compre tenga la banda negra con la palabra Palmolive en letras doradas; la envoltura verde; y el sello rojo en el reverso de la pastilla, con la palabra Palmolive en él impresa.

El jabón Palmolive jamás se vende desenvuelto.

THE PALMOLIVE COMPANY
(Delaware Corp.)
Manzana de Gómez 451, Habana

10 cts. la Pastilla

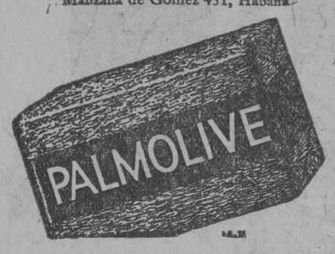

Aceites de oliva y palma—nada más—dan al Palmolive su color verde natural.

¿ES LA FARMACIA?

Le suplico me mande un frasco de la **"Pepsina y Ruibarbo Bosque"** pero tenga cuidado sea la legítima, pues me han dicho existen productos similares adulterados y el Doctor me ha recomendado tome sólo la de Bosque. Usted sabe compro siempre en su Farmacia por la confianza que me inspira.

La **"Pepsina y Ruibarbo Bosque"** produce inmejorables resultados en el tratamiento de la **Dispepsia, Digestiones difíciles, Falta de apetito, Neurastenia gástrica, Estreñimiento, Gases, Vómitos, etc., etc.**

LABORATORIO DEL DR. BOSQUE
TEJADILLO 36 - HABANA
DE VENTA EN TODAS LAS FARMACIAS DE LA ISLA

Agua de Colonia : del Dr. JOHNSON : PREPARADA : : : con las ESENCIAS más finas : : : :

EXQUISITA PARA EL BAÑO Y EL PAÑUELO

De venta: DROGUERIA JOHNSON, PI MARGALL, Obispo 36, esquina a Aguiar

CREPES DE SEDA

GRAN OPORTUNIDAD **PRECIOS REBAJADOS!!**

$2.00 CREPE METEORO FRANCES. También a $2.25 y $2.50.

$2.75 CREPE MONGOL, superior. También a $3.00 y $3.50.

$3.50 CREPE SATIN, muy de moda.

$1.50 CREPE CANTON, en todos colores.

MEDIAS DE SEDA

Todas nuestras medias de seda las garantizamos, cambiándolas por otro par o devolviendo el importe:

MEDIAS "KAYSER", 99X en 25 colores, a	$1.75
„ "KAYSER", 98X, de cuchillo en el lado, a	2.00
„ "VAN RAALTE", 505, a	1.70
„ "VAN RAALTE", toda seda, a	2.50
„ "NUEVA ISLA", toda seda, a	1.75
„ SEDA RAYON, a 46 cts., 56 cts. y	0.73
„ B. MAY, seda y rayón, a	0.98

MEDIAS PARA NIÑOS, a 10, 15, 20, 25 y 30 centavos.
MEDIAS SPORT para niños, a 30, 40, 45 y 50 centavos.

TERCIOPELO

Tenemos el mejor y más completo surtido en terciopelo, sargas, paños y astrakanes. La invitamos a examinarlo.

"LA NUEVA ISLA"

MONTE 61 Teléfono A-6893

EL SUPUESTO ARROZ AVERIADO, ES DE BUENA CALIDAD

Fuga de un preso militar. Llegará hoy en el Cristóbal Colón el señor ministro del Uruguay en Cuba

SOBRE EL DESPACHO DEL CARGAMENTO DE ARROZ

Con objeto de dar una información detallada sobre el motivo por el cual la Aduana autorizó la salida al consumo de una partida de sacos de arroz que había sido declarada de avería, nos personamos ayer en la Administración de la Aduana donde fuimos informados.

La casa de González y Suárez, tenía depositados en una de las naves del espigón de San Francisco cinco mil sacos de arroz.

Esta firma comercial de acuerdo con lo estatuido en las ordenanzas de Aduana, pidió la rebaja de los derechos de unos 37 sacos pertenecientes a dicha partida de cinco mil, que habían sido averiados por el último ciclón, pues dichos 37 sacos, que estaban al frente de la tonga se mojaron con la lluvia caída durante el huracán del día 20 de Octubre.

Como es costumbre en la Aduana, y al objeto de llenar un trámite legal, dado que la mercancía averiada era para el consumo, se trasladó la orden a la Secretaría de Sanidad para que esta informara si efectivamente la mercancía (comestible) era impropia para el consumo.

Con posterioridad, los comerciantes importadores por tener vendida si no todo la mayor parte del cargamento, desistieron del propósito de que se les rebajarán los derechos por la mercancía averiada, y pagando la totalidad extrajeron la partida inclusive los 37 sacos que estaban parcialmente mojados, pero nunca en mal estado.

Al presentarse la Sanidad para cumplimentar la orden de inspeccionar los sacos de arroz declarados averiados, se encontró que ya no estaban en los muelles de San Francisco sino en poder de los importadores.

EVASION DE UN PRESO MILITAR

Por los distintos cuerpos de policía de la Habana ha sido circulado un sujeto de la raza negra, de baja estatura, delgado, como de 25 años de edad, y el cual viste con traje de marinero, aunque usa camisa de paisano, y que se nombra Bernardo Febles el cual se fugó en la madrugada anterior del crucero "Cuba" donde estaba preso a los resultas de un consejo de guerra que se le seguirá por los delitos de deserción y quebrantamiento de condena.

EL SIBONEY

Para New York, embarcaron ayer en el vapor Siboney de la Ward Line, los Sres. Dr. Gonzalo Gutiérrez, el Canciller del consulado de Cuba en New York Sr. Matías Taboada, Alberto R. Reggi, Conrado Codina, Máxima González e hijos, María Tejada, Isauro Domínguez, José Silva y señora.

EL GUANTANAMO

El vapor cubano Guantánamo de la Empresa Naviera de Cuba llegó ayer de Santo Domingo Puerto Rico y Santiago de Cuba con carga general y pasajeros entre ellos los señores Manuel Vazquez, María Abascal y Carlota Aja.

EL CRISTOBAL COLON

Hoy es esperado de Veracruz el vapor correo español Cristobal Colón, que trae carga general y pasajeros.

En este vapor regresa el Sr. Diego E. Callorda Ministro de Uruguay en Cuba, quien volverá a ocupar su puesto.

También llegarán en este barco el Sr. Milhab Delegado al congreso postal de México por el Uruguay y los delegados por España.

Para todos estos Sres. se han dispuesto las cortesías de estilo.

LA RUTA DE LA FLORIDA

En el vapor americano Cuba, de la Peninsular Occidental S. S. Co. embarcaron ayer por la Ruta de la Florida los Sres. Nicolás Heredia, Josefa Díaz, Elisa Pérez Nuñez, Prudencio Quintana, Mariano Pruna, Luis F. Ramírez, José Iglesias, Mariano Ponce, Domingo Nuñez, Angel López, Raul Martínez, Federico Fuentes.

Por la misma ruta y en el Governor Cobb llegaron por la tarde 131 pasajeros en su mayoría parte turistas.

Además legaron en este vapor los Sres. Manuel G. Gómez, Juana Pérez e hija, Pedro Pelegrín, Julio P. Terán, Santiago Mendoza, Pedró Abesty, Teresa y Josefa Blanco, Margarita Suárez, Lobert López y señora.

EL MONGOLIA

El vapor americano Mongolia llegó ayer de San Francisco de California vía Panamá, con 15 pasajeros para la Habana y 259 de tránsito para New York, todos turistas.

UN CADAVER

Por la vía de Key West llegará mañana lunes, el cadáver de Alejandro García Sánchez que falleció en los EE. UU.

HAN SIDO LIBERTADOS 152 ASIATICOS

Una labor improba está realizando el Sr. Julio Pérez Villalba, Jefe de Despacho del departamento de Cuarentenas de Cuba, que en la actualidad ha sido comisionado por el Dr. Hugo Roberts, designado interinamente Comisionado de Inmigación, para ir resolviendo el problema de los 600 chinos que se encuentran alojados en el Campamento de Tiscornia.

La labor del Sr. Pérez Villalba tiene que ser lenta y de gran cuidado, pues de su actuación depende que el Sr. Juez que conoce de la causa por falsificación de pasaportes chinos, pueda ir eliminando todos aquellos chinos que tienen perfecto derecho a regresar a Cuba por haber sido residentes y que están detenidos.

Una escrupulosa investigación de documentos, firmas, fotografías, sellos, y declaraciones verbales, hace que no sea posible despachar en un día hábil más de 15 asiáticos, y así se explica que de los 600 asiáticos detenidos, solo se hayan podido poner en libertad 152 que han probado que son realmente residentes.

EL JULIAN

El vapor cubano Julián, salió ayer llevando a remolque la goleta María del Carmen, que va a ser reparada por haberse hundido cuando el huracán.

CASOS DE POLICIA

La policía del puerto conoció ayer de los siguientes casos:

Manuel Sánchez y Pedro Martínez españoles, y los portugueses José Albes y José M. Baldes, fueron arrestados por haber tratado de embarcar como polizones en el vapor "Mongolia".

Shtebab Sabi, Nicolás Carrasquillo, Raoul Puente, y Eugenio Maso fueron denunciados a la Alcaldía de que ejercían de guías de turistas sin pagar contribución.

También fueron denunciados Federico Montes, Jesús Hita y Manuel Cárdenas por ser también guías, pero sin que hayan pagado el tributo.

LESIONADOS

Trabajando en bahía resultaron lesionados José Fernández y Feliciano Chenard.

Felipe García fué arrestado por haber desobedecido a la policía.

Celestino Fernández Vicente López, Miguel Rodríguez, Oscar Samalca, y José Pay, fueron dejados incursos en multa por haber abandonado sus automóviles en las piqueras de los muelles.

LOS FERRIES

Los ferries Estrada Palma y Henry M. Flagler llegaron ayer de Key West con 26 wagones cada uno y carga general.

UN YACHT

El yacht americano Savarona llegó ayer de Jacksoville con 10 pasajeros que son su propietario y familiares y varios amigos.

SALIDAS DE AYER

Ayer salieron los siguientes barcos: el americano La Perla para Bocas del Toro, los ferries y el Cuba para Key West, el noruego Bratland para Puerto Tarafa, el americano Siboney para New York, el remolcador Richmon para Pensacola el hondureño Granada para New Orleans, el Atenas para New Orleans el Ethan Allen para New Orleans, el inglés Penrith Castle para Galveston.

BARCOS QUE SE ESPERAN

Los siguientes barcos se esperan en esta semana: el Cristobal Colón de Veracruz, el Espagne de Veracruz el Amapala de New Orleans, el Mar Mediterráneo de Barcelona y escalas, el Heredia de New Orleans, el Munleon de New York, el Munlisto de Baltimore, el Dora Weens de New York, el Muntoyal de Baltimore, el Munami de New Orlenas, el Orizaba de New York y los de turno de la Flota Blanca y los de la Peninsular Occidental S. S. Co.

DOS ENTRADAS

Ayer tarde a última hora llegaron los vapores Macabí de Boston y New York, y el Cartago de Toloa.

Burla Burlando

"ESO" DE LAS CASAS DE SALUD...

¡Válgame Dios, cuánto se ha hablado y cuánto se ha escrito sobre el titulado "conflicto de la Federación Médica y los Centros Regionales"! Honradamente creo que la cosa "está como está" por haberse escrito y hablado mucho más de la cuenta.

Porque resulta que a cada nueva junta, a cada nuevo discurso y a cada nueva "comunicación", el asunto se embrolla más cada día, y a cada nuevo anuncio de un "próximo arreglo" surge una nueva nota de "no hay nada de lo dicho".

Entre tanto los espectadores imparciales andamos confusos y mohinos sin saber a qué carta quedarnos. Por fortuna en estos últimos días se han "clareado" un poco las que parecen verdaderas intenciones y pensamientos de una porción de la Federación Médica, a juzgar por ciertas nociones que se presentarán en la reunión de Camagüey.

Ha declarado paladinamente dicha "porción" que lo que hay que hacer es suprimir las casas de salud de los Centros Regionales por la grave razón de que ellas perjudican grandemente a la clase médica privándola de un inmenso número de clientes, y por lo tanto de los medios de ganarse la vida. Hay que alabar a esos confederados porque, al fin, se han decidido noblemente a proclamar su verdadero sentir. Somos unos miles de médicos que no podemos subsistir por causa de las "Quintas", luego es necesario que desaparezcan. La cosa no puede ser más clara, más lógica ni más humana.

Solamente se podría objetar a esa noble aspiración médica la consideración de que si las "Quintas" perjudican a cinco mil médicos en cambio favorecen a doscientos mil ciudadanos que también son hijos de Dios. Sobre esto yo podría decir muchas cosas, pero ya he empezado por confesar que se ha escrito demasiado, y, por consiguiente, punto en boca... Además, como fío poco de la discreción de mi pluma prefiero dedicarla ahora a escribir un cuento, o mejor dicho, una verdadera historia, que acaso tenga algunas conexiones con nuestro "conflicto".

* * *

En una ciudad marítima del norte de España—cuyo nombre daré si alguno me lo pide para comprobar la verdad de lo que digo—existía desde tiempo inmemorial un gremio de lancheros o boteros los cuales se ganaban la vida muy guapamente embarcando o desembarcando los viajeros que iban o venían en los vapores que frecuentaban el puerto. Diremos, de paso, que los viajeros que más "substancia" dejaban eran los procedentes de América.

Existían, asimismo, en el mencionado puerto unos muelles antiguos a los que podían atracar cómodamente los buques de mayor porte, con lo cual se les ahorrarían a los pasajeros muchos gastos e infinidad de molestias; pero el caso era que a los barcos se les obligaba a fondear en medio de la bahía, que por cierto no era de las más apacibles.

Sobre esto que siempre me había parecido una anomalía y quizás una absurda malquerencia contra los viajeros, le pregunté una vez a un funcionario de la aduana, amigo mío:

—Pero, hombre, ¿por qué no se evitan esos gastos y esas fatigas a los pasajeros, haciendo que los barcos atraquen a los muelles?

—Porque si los barcos atracasen perdería su manera de vivir toda esta buena gente de mar.

—¿Y sobre cuántos podrán ser los que de este tráfico viven.

—Sobre unos ciento.

—¿De modo que para que vivan estos ciento hay que fastidiar a los doce o quince mil viajeros que pasan todos los años por aquí?

—Así; y en eso han pensado algunos funcionarios previsores, pero cada vez que se ha intentado algún remedio se produjeron las grandes protestas y tremolinas entre lancheros y boteros y... ¡hubo que dejarlo..!

* * *

En efecto, dejado quedó. Pero el resultado no se hizo de esperar. Cansados los viajeros de tantos engorros y exigencias, optaron por no desembarcar allí sinó en otros puertos del mismo Cantábrico donde les ofrecían mayores comodidades y mejor trato.

¿Y qué sucedió? Lo que tenía que suceder: que a la vuelta de un par de años ni por casualidad aportaba ningún viajero por la ciudad de nuestra historia. Con esto el comercio y los hoteles y los espectáculos y cuantos del dinero de los pasajeros se beneficiaban, que eran la mayor parte de los vecinos de la ciudad, andaban contrariados y alicaídos. Hasta sucedió lo que parecía imposible: los mismos lancheros y demás gente de mar cayeron entonces en la cuenta de lo "exagerados" que habían estado en sus pretensiones.

Hasta la autoridad llegó a tomar cartas en el asunto, convencida como estaba ya de que el deber de todo buen gobernante es el de favorecer aquello que redunda en beneficio del mayor número de ciudadanos.

Por estas y otras razones no menos evidentes, al cabo "se abrieron los espíritus a la realidad", y se dispuso que los buques atracasen, que se mejorasen los servicios de los muelles, que las mismas autoridades acudiesen a dar a los pasajeros la bienvenida que tocasen las bandas de música y que se enguirnaldasen los muelles con flores cada vez que algún buque llegaba.

Y como, después de todo, la ciudad era de suyo "atopadiza" y encantadora, volvieron a afluir a ella los pasajeros "americanos" y los de todo el mundo, y su prosperidad fué cada vez mayor. ¡Hombre, si hasta los mismos boteros y lancheros encontraron con la prosperidad general nuevas ocupaciones en las que se ganaban la vida sin tantos riesgos y penalidades como en sus trabajos marítimos..!

No se si el distraído lector encontrará en esta historia las analogías y substancias que yo encontré en ella, pero, si no es así, no creo que haya sido por culpa mía...

M. Alvarez MARRON.

CELEBRO SESION LA CAMARA DE COMERCIO CUBANA

Se trató del impuesto del uno y medio por ciento sobre la venta bruta para el tabaco elaborado

Conforme habíamos anunciado oportunamente, celebró en la tarde de ayer Junta Directiva, la Cámara de Comercio Industria y Navegación de la Isla de Cuba, bajo la Presidencia del Sr. Carlos Arnoldson, y actuando de Secretario el Dr. Francisco G. del Valle.

Se dió cuenta de la entrevista celebrada por la Comisión de la Cámara con el Sr. Secretario de Hacienda, en cuya entrevista trataron acerca si debe pagar el impuesto del uno y medio por ciento sobre la venta bruta el tabaco elaborado, de acuerdo con el número cinco del artículo cuarto del Reglamento.

El Dr. Cartaya, aunque sin resolver de plano la cuestión, parecía inclinado a darle solución favorable a lo solicitado por la Cámara. Se trató también, sobre los beneficios de la partida 215 para la importación de maquinaria, de Depósitos y mezcla de mieles; contestando el Sr. Secretario que estudiaría el asunto detenidamente, para resolver sobre el particular.

Se denegó la petición de la Cámara respecto a la partida 82 sobre la importación del pimentón en lata, fundando la negativa que no se trata de producto simple del reino vegetal. La Cámara espera obtener una resolución más favorable en la Junta de Protestas, en donde tiene ya presentados varios casos.

En cuanto a la solicitud de la Cámara relativa a la pronta resolución de las reclamaciones pidiendo rebaja o devolución de los derechos a las mercancías averiadas por el ciclón, el Secretario de Hacienda informó que prestaría su atención a este asunto, a fin de evitar perjuicios mayores a los comerciantes.

Se dió cuenta en la Junta de la denegación a lo solicitado por la Cámara en cuanto a la aplicación de la partida 195 a una importación de gamuzas hecha con anterioridad a la circular que ordenó el aforo por la citada partida, resolviendo la Cámara aconsejar a los comerciantes que presenten la protesta correspondiente.

Se dió cuenta de la respuesta de la Secretaría de Comunicaciones sobre la petición hecha por la Cámara de Comercio, para que pusieran a la venta sellos de correo en rollos, así como fajas y sobres sellados. Está la Secretaría en estos momentos tratando de conseguirlos en Londres, debido al alto costo que tienen en esta Ciudad, no así los rollos, debido a que se inutilizan dichos sellos por el clima.

Por último se dió cuenta de las adhesiones recibidas por la Cámara al Banquete de la Federación Nacional de las Corporaciones Económicas al Presidente de la República General Machado, y al Secretario de Obras Públicas Dr Céspedes.

LA Nevera-Filtro "CRISTAL" es lo más moderno y práctico que se ha fabricado.

Se le pone el agua impura y sus magníficos filtros la purifican de tal modo, que no le dejan bacteria alguna.

Enfría el agua y los alimentos que en ella se guarden, de una manera perfecta.

Es de forma ovalada, toda de acero y bellamente esmaltada de blanco. Todas las piezas interiores, inclusive el serpentín, se desmontan fácilmente para poder limpiarlas.

VENGA A VERLA O ESCRIBA PIDIENDO CATALOGO

ARELLANO Y CIA

CASA PRINCIPAL: MARTA ABREU (AMARGURA) Y HABANA. TEL. A 8329
SUCURSAL: J. G. ZENEA (NEPTUNO) Nº 63 TEL. M 7520
HABANA

Mañana se Termina

NUESTRA LIQUIDACION

Aretes, Pulsos, Sortijas, etc. desde 5 centavos hasta 20 centavos.

Grandes Rebajas al Por Mayor

"EL TENCEN CUBANO"

Ricla (Muralla) 20 Entre Habana y Compostela.

TRANSPORTE TERRESTRE

En el Negociado de Transporte y Locomoción, se inscribieron 412 vehículos de distintas clases, recaudándose por ese concepto la suma de $14.811.00.

I. J. PADEREWSKI

El más grande entre los grandes pianistas de nuestra época

Impresiona solamente para el

DUO-ART

EL MARAVILLOSO PIANO REPRODUCTOR

"Porque, en mi opinión, el Duo-Art es muy superior a todos los demás Pianos Reproductores, he celebrado un Contrato vitalicio para impresionar exclusivamente en este instrumento."

El Mecanismo DUO-ART es obtenible instalado en Pianos WEBER, STECK, STROUD, AEOLIAN y en el

STEINWAY

El Piano que usa Paderewski

Casa Giralt

O'Reilly 61. Habana Tel A-8336

M.E.C.D. 2016

PLISADOS DE FANTASIA

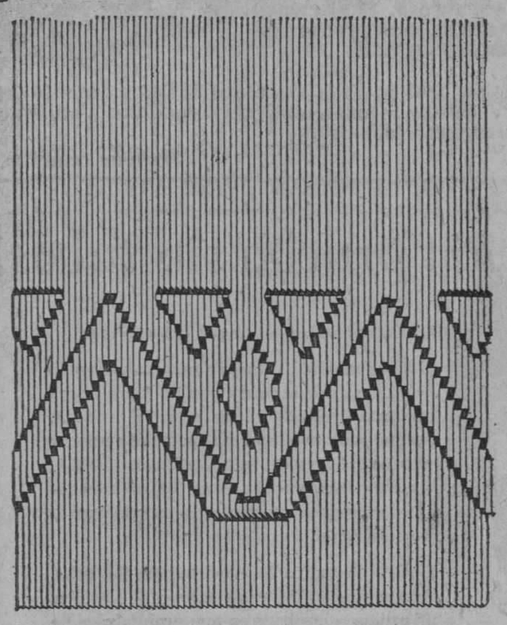

Tenemos numerosos diseños, tan hermosos como éste.
Pídanos el folleto ilustrado, que le remitiremos muy gustosos.

Le rogamos fije su atención todos los días en nuestros anuncios pues pronto indicaremos la fecha inicial de
NUESTRA GRAN LIQUIDACION
que estamos organizando.
Abarcará toda clase de **artículos invernales**.

ZENEA (NEPTUNO) La Filosofía Y SAN NICOLAS

JOYERIA "El Gallo" HABANA Y OBRAPIA TELF. A-2738

Todo lo que usted desee en joyas del más depurado gusto artístico, lámparas de cristal y de bronce, objetos para regalos, etc., etc., puede encontrarlo a su entera satisfacción en la Joyería EL GALLO.
Diariamente recibimos artículos de novedad.
Nuestros precios resultan de actualidad palpitante, por su modicidad reyana en lo inconcebible.

Landalio Cienfuegos y Cía

La Fashionable

Las señoritas Tapie tienen un surtido tan completo como variado, de sombreros de vestir y de diario.
También tienen lindos vestidos para las grandes bodas de Diciembre.
Especialidad en sombreros de luto.
LA UNICA CASA QUE REFLEJA LO MEJOR DEL GUSTO DE PARIS
TAPIE SOEURS
Obrapía 61 (altos) entre Aguacate y Compostela.
Teléfono A-3218

11717 3d-26

¿DIGIERE USTED MAL?

Tome la sin rival
AGUA DE SOLARES
y la mesa será suya.
¡PODRA COMER CUANTO QUIERA!
Unicos representantes para Cuba
GOMEZ Y HERMANO
Avenida de Italia (Galiano) 104.
Teléfono A-1796

Continuamos recibiendo, cada quince días, sombreros franceses, modelos todos de las mejores firmas.
Tenemos una sección de sombreros de niña, desde 3 pesos, en fieltro y terciopelo y en sombreros de luto, desde 5 pesos en adelante.
PRECIO FIJO

La Magnolia
GRAN CASA DE MODAS, DECANA EN SU GIRO
O'REILLY 90 (ENTRE VILLEGAS Y BERNAZA)

HABANERAS

UN TE BENEFICO
EN EL CASINO ESPAÑOL

Gran fiesta de caridad.
Llena de alicientes.
Organizada por el Casino Español para ofrecerla en sus salones el domingo 5 de Diciembre.
Será por la tarde.
De cinco a siete.
Habrá una parte de concierto, breve y selecta, un discurso a cargo de uno de nuestros más elocuentes oradores y baile al final por un octeto de cuerdas.
Para los señores socios del histórico instituto se ha fijado una cuota especial por destinarse el producto de la fiesta a los fondos de la gran colecta oficial que se lleva a cabo en favor de las víctimas del ciclón del 20 de Octubre.
Cuesta el ticket diez pesos.
Por persona.
Nada se deducirá para gastos toda vez que correrán éstos por cuenta del Casino.
Se ha constituído con distinguidas damas de esta sociedad el Comité Organizador.
La ilustre señora Elvira M. de Machado, la Primera Dama de la República, ha sido designada Presidenta de Honor.
Con carácter efectivo, a su vez, será la Presidenta la respetable señora Lolita Bonet de Falla Gutiérrez, esposa del dignísimo Presidente del Casino Español de la Habana.
Numeroso el Comité.
De señoras y señoritas.
Entre las primeras, María Ana Barraqué de Maciá, Lola Pina de Larrea, María Teresa Escarrá de Casares, Rita María Alió de Solís, Guadalupe Villamil de Baños y Julia Bolado de Entrialgo.
Angela Elvira Machado de Obregón, Lala Falla Gutiérrez y Serafina Diago de Gómez.
Nena Machado de Grau.
Silvia H. de Rivero.
Isabel Falla de Suero.
Carmelina Menéndez de Fernández Rodríguez, Rosalina del Cueto de González y Conchita Casariego de Almasqué.
Andreita Ferrer de González Mora, Paula del Pino de Porta y Rosita Vázquez de Santeiro.
María Teresa Falla de Batista, Amparito Diago de Echarte, Nena Trémols de Maciá, Elenita de Arcos de Suero y Nena Rodríguez de Santeiro.
Ofelia R. de Herrera.
Berta Machado de Sánchez.
María Teresa Aixalá de Entrialgo, Carmelina Laurrieta de Fondón e Isolina Cuervo de Fernández Viña.
Regina Truffin, distinguida esposa del doctor Vázquez Bello, Presidente del Senado.
Y Georgina Ramírez de Escasena, Dulce María Mestre de Acevedo, Elvira Orta de Joaristi, Zoila Colina de Ruiz, Carmen López de Ramos, María Teresa Alvarez de Zabaleta, María Luisa O: de Leicea, Dolores Iturmendi de Soler, Carmen Fernández de Castro, América Pina de Ponte, Serafina Capó de del Salto y María Radelat de Fontanills.
Señoritas.
Blanca, Emilia y Antonia Urquía, Nena, Sarah y Esther Menéndez Bofill, Adolfina, Hortensia y Silvia Ramírez, Luisita e Inés Romagosa, Amparo y Lolina Armada, Atala, Amparo y Consuelo Sánchez Ocejo, Emma, Isabel y Estrella López y las tres graciosas hermanas Amanda, Maruja y Sarita Soliño.
Cuca Fernández Llano, Amalita Aixalá y Rosalina González Cueto.
Nena Cañal.
Berta Pla.
Las señoritas Lozano.
Josefina Fernández, Clarita Ferrer, Nena López Veiga, Leopoldina Fuente, Nenita Trémols, Mercedes Pina, Sarita Estrada, Luisita Heres, Nena Pérez Caley y Sarah Linares.
Raquel Sánchez.
Noemí Ferrer.
María Antonia Diago.
Y por último, Adelaida Potous, gentil hija del Cónsul de España en la Habana.
Existe el acuerdo de considerar como invitados de honor, no obstante su condición de socios, al señor Presidente de la República y al Embajador y al Cónsul de España.
No habrá rifas.
Ni ventas de ningún género

ST ANDREW'S DAY

San Andrés.
Patrón de Escocia.
Clásica festividad con que tiene su invariable final el mes de Noviembre.
Se celebrará debidamente por parte de nuestra colonia escocesa.
Será con una comida.
Y baile.
Se dará la noche del martes en el **Country Club**, encargándose de su organización la **St. Andrew's Socity of Cuba**, en nombre de la cual he sido invitado atentamente por su secretario, señor James Ogilvie.
El general Gerardo Machado, Honorable Presidente de la República, ha prometido su asistencia.
Gran fiesta.
Que resultará lucidísima.

LOLA PINA DE LARREA

De España.
En viaje de regreso.
Desde el viernes se encuentra entre nosotros la señora Lola Pina de Larrea.
Dama de nuestra sociedad, de las más caracterizadas y más distinguidas, que disfruta de grandes afectos y altas consideraciones.
Llegó por Key West.
Con su linda hija Raquel.
La señora de Larrea, después de asistir en Madrid al matrimonio de su nieta, la señorita María Teresa Prieto, se trasladó a París.
Tras una temporada en la gran capital francesa salió para New York.
Al regresr por la línea del Sur, en el tren, se sintió acometida de un ataque grippal.
Desembarcó con fiebre
Que continuaba ayer.

ALTA DISTINCION

Y la doy muy gustoso.
Grata la noticia.
El señor Enrique Soler y Baró, Introductor del Cuerpo Diplomático, acaba de ser objeto de una señalada distinción.
El Rey de Italia se ha dignado conferirle el grado de Comendador de la Orden de la Corona.
Honroso título.
Por el cual lo felicito.

Continúa en la página SIETE

Pollo, Pargo, Lechón, &

EN EL ACTO se le sirven las MEJORES EMPANADAS de POLLO y de PARGO y el sabrosísimo LECHON TOSTADO especialidad de esta famosa y acreditada casa

GRAN CAFE Y RESTAURANT "EUROPA"

LA MEJOR CONFITERIA Y REPOSTERIA DE LA REPUBLICA.

PI Y MARGALL No. 59 PRECIOS MODICOS TELEF. A-3244

NUMEROSOS EMPLEADOS DE LA ADUANA HAN SIDO PROCESADOS POR INTRODUCIR MERCANCIAS DE UN MODO FRAUDULENTO

Ha sido detenido un individuo que se dedicaba a comprar las mercancías que en los almacenes se hallaban en mal estado y luego las vendía a bajo precio a comerciantes y particulares

El juez doctor Gabriel Quesada, que instruye la causa especial número 1229 del corriente año, por introducción fraudulenta de tejidos de seda, que se hacían pasar por tejidos de algodón, en complicidad con numerosos empleados de la Aduana, dictó ayer el procesamiento de los comprometidos en este escandaloso hecho.

Varios comerciantes de New York, cuyos nombres no han podido obtenerse, puestos de acuerdo con Celedonio Navedo; Agustín Rodríguez y Jacobo Brandon y estos con un agente de la Aduana y con varios empleados de la misma, remitían cajas de tejidos de firmas comerciales imaginarias, conteniendo dichas cajas unos tejidos de seda y otras, en igual número, tejidos de algodón, con las similares marcas todas las cajas, y con peso igual o aproximado y las facturas que habían de servir para su despacho.

Aquí, se consignaba que todas las cajas contenían tejidos de algodón, y como todas las cajas iban comprendidas en un mismo manifiesto, de un mismo vapor, se desembarcaban y depositaban en un mismo almacén. Después se pedía a la Aduana el despacho de las cajas que contenían telas de algodón las cuales examinadas por los vistas y comprobado que eran tejidos de algodón, se aforaban y se daba orden de salida, pero entonces con la complicidad de los guardaalmacenes peones etc., etc., se extraían las cajas de tejidos de seda y después de un período de tiempo prudencial, se sacaban las cajas que contenían efectivamente tejidos de algodón, borrándoles las marcas y colocándoles las que tenían las de tejidos de seda.

Por este procedimiento se introdujeron por la Aduana de la Habana desde el 29 de diciembre del 1925 a 7 de julio del año actual, cajas conteniendo tejidos de seda con un valor de $128,586, que debió tributar al Estado $42.700,48, cantidad de defraudaba por los que intervinieron en el "affaire".

Se declararon procesados por esos delitos continuados señalándoseles fianza de $5,000 a cada uno de ellos y 65,000 más a cada uno para las responsabilidades civiles del proceso a los señores Celedonio Navedo; Jacobo Brandon; Agustín Rodríguez; Faustino García; Manuel Sánchez; Pedro Ramírez; Narciso Céspedes; Samuel Zayas; Rafael López; Angel Carrazana; José Chao; Guillermo Ferrer; Ignacio Herrero; Pedro Pérez; Antonio Benítez; Manuel Salgado y Armando Alvarez.

Todos ellos excepto Celedonio Navedo y Manuel Salgado que no fueron detenidos y se dice que se hallan en Nueva York, para burlar la acción de la Justicia, prestaron la fianza que se les exigió. Tampoco pudo concurrir al juzgado a que le notificaran el auto de procesamiento, Guillermo Ferrer, que se halla recluído en la casa de salud de la Asociación Canaria, por haber perdido la razón.

MERCANCIAS Y CAJAS DE SIDRA ESPUMOSA EN ESTADO DE DESCOMPOSICION

En la Sección de Expertos denunció ayer Luis Campos Mestre, de Cárdenas, de 33 años y vecino de Aguila 263, que en el café situado en Paula 85 de la propiedad de Serafín López Rojo, vecino de Compostela 167 y en el Hotel Camagüey, situado en Paula 83 de la propiedad de José María Loreiro, se expendían botellas de sidra espumosa en estado de fermentación.

El Experto R. Castro encargado de comprobar la denuncia se personó en dichos lugares ocupando en el primero dos cajas con 24 botellas cada una de Sidra Espumosa Asturias" en estado de descompoición y 22 botellas en el mismo estado en el segundo.

Declararon López Rojo y Loreiro, que habían comprado la sidra a un individuo nombrado Manuel Alvarez, el cual les cobró a $4, la caja de 24 botellas. Al darse cuenta de que la sidra estaba descompuesta, llamaron a Alvarez el cual quedó en llevarse la mercancía y devolverles el dinero abonado, lo que aun no ha hecho, no expendiéndose las botellas al público.

Supo el Experto Castro, que en la casa Castillo 82, domicilio de Miguel Cubillas Arcolina, español de 49 años, había gran número de cajas de dicha sidra y provisto de mandamiento de entrada y registro, se personó en dicho lugar acompañado de los Expertos Alvariño, Perdomo; Méndez y varios testigos, ocupando de a 24 botellas cada una de la referida sidra, en estado de descomposición, así como numerosas mercancía más todas en mal estado. Este individuo según manifestó Castro, se dedica a comprar en Almacenes, en el Juzgado Municipal de Regla, y en los lugares en que se venden mercancías averiadas, lotes de éstas, de las cuales las que presentan mejor aspecto, las vende a precios bajos a comerciantes y a particulares.

Detenido Cubillas declaró que hacía más de un año que tenía las cajas en su casa y que Manuel Alvarez le había hurtado varias cajas las cuales vendió sin su anuencia.

Fué remitido al vivac.

FALSA DENUNCIA DE HURTO

Ramón C. Ovies, arrendatario de una cantina en el edificio de la Lonja del Comercio, presentó una denuncia contra la junta directiva de la misma a la que acusó del hurto de unos carteles anunciadores que él había colocado en los soportales de la Lonja y en otros lugares de la misma, considerándose perjudicado en la cantidad de $80.00.

Lo ocurrido es lo siguiente; como está terminantemente prohibido por orden de la Secretaría de Obras Públicas, la colocación de carteles, pasquines, etc., etc. fueron por orden de la directiva quitados dichos carteles anunciadores, que están en la Lonja y a la disposición del denunciante, no existiendo por tanto el hurto de que acusaba a los miembros de la Lonja del denunciante.

ARROLLADO POR UN CAMION

En Emergencias fué asistido ayer el menor Angel Méndez Gaiton, de la Argentina de 15 años de edad y vecino de 17 y 18, al que apreció el doctor Valiente contusiones y desgarraduras de la piel sin poder apreciar si existe lesión interna en la cara anterior del vientre.

El menor al tratar de subir en 17 y 18 al camión 3216 que conducía Desiderio Carpin, vecino de Estrella 201, cayó pasándole por encima del vientre la rueda trasera izquierda del camión. Quedó en libertad el chauffeur.

ROBOS

A Manuel Polez Falcón, español de 40 años, vecino de Monte 12. le sustrajeron violentándole la puerta de su casa prendas y ropas por valor de $55.00.

En Estrella 56 domicilio de Consuelo Pérez Demorteiro, español de 31 años sustrajeron prendas por valor de $200.

BILLETE FALSO DE $20

El vigilante de la Policía Nacional número 708 Gener detuvo a Antonio Rodríguez Canoura español de 30 años, vecino de Belascoaín y Monte el cual en un café allí situado dió en pago de unas copas que había tomado en compañía de un amigo, un billete falso de $20. Fué remitido al vivac.

LA prueba mayor de que los ALMACENES FIN DE SIGLO es una casa famosa de elegancias está en la preferencia con que la distinguen las novias para encomendarle sus trousseaux. Es combinar los infinitos y puros matices del blanco con los hilos sutiles del ensueño. Realizar la más alta concepción de la elegancia: la que no precisa para conmover sino la honda ternura de la pureza.

Nos hemos especializado insuperablemente en las habilitaciones nupciales y mostramos con orgullo esta distinción. Para conseguirla solo se cuenta con un elemento: el alto y exquisito sentido de la gracia.

Visítese nuestro gran salón del piso tercero, donde están instalados los departamentos de ropa interior, corsetería, juegos de mantel, de cama, de deshabillées, de pijamas... Dispóngase de los recursos y la eficiencia de nuestros talleres de confección, dirigidos por personas experimentadas, bajo cuyas órdenes trabajan las más hábiles costureras y bordadoras, a las que se facilitan las posibilidades inagotables de los departamentos de telas especiales para la confección de trajes de boda y prendas íntimas, y los de encajes, flores, adornos, hebillas, velos y tisús de plata.

Y para los complementos de los trousseux más ricos, como los más modestos, los surtidos extensos y siempre renovados de los salones y departamentos de vestidos, abrigos, pieles, medias, chales, joyería artística, objetos especiales para regalos, pañuelos, mantones, perfumería, etc., etc...

Pero volvamos al piso tercero: el fastuoso palacio en donde se guardan y exhiben, propicias a complacer los anhelos de todas lac novias—las ricas como las de modesta fortuna—las ropas íntimas, las prendas del tocado interior.

Los trousseaux, sean costosos o baratos, deben tener, inevitablemente, un denominador común: el toque supremo de la elegancia. Y dentro de las distintas calidades de las telas, la consideración de las mejor tejidas y los cuidados de una confección esmerada.

He aquí las razones en que se fundamenta la preferencia que por nuestra casa sienten todas las novias. Saben que un equipo de boda seleccionado en los ALMACENES FIN DE SIGLO resuelve de una vez, y ciertamente, los más arduos problemas de la elegancia, la gracia y la economía.

En el piso tercero pueden hacerse selecciones en

JUEGOS DE 2, 3 y 4 prendas, interpretados en opal, linón (blancos o de colores), holán clarín, holán batista, radiums, crepé romain, crepé cantón, velo de seda y muchas otras telas especiales de fina calidad y suave y delicado matiz; guarnecidos de manera primorosa, bien con los adornos más sencillos, ya con los más costosos, como encajes legítimos
PRENDAS SUELTAS para completar la habilitación apetecida según las particulares necesidades.
COFIAS Y ORIGINALISIMOS BANDEAUX.
ZAPATILLAS de raso, tisú, pieles finas, lisas, bordadas o adornadas de plumas.
DESHABILLEES en chiffón, georgette, satín y otras bellas telas, guarnecidos por finísimos encajes de fantasía.
KIMONOS Y PIJAMAS de los más variados estilos, adornos y calidades.
ROPA DE CAMA de puro lino en infinita xariedad de diseños, bordados y guarniciones
CUBRECAMAS de tul, organdí, muselin, holán, warandol y seda....
JUEGOS DE MANTELERIA, té, bridge, comida, en blanco o en color, lisos o ricamente bordados en materiales más duraderos y propios.
LOS ARTICULOS DE LA CORSETERIA "IDEAL": corsés, corseletes, fajas reductoras, ajustadores, sostenedores, brassiers, confeccionados con materiales especiales para nuestro clima y según los estilos más en boga, tanto en los adornos como en las líneas.
TAPETES en todos los tamaños, formas y diseños.
Y cuanto entra en la consecución de un trousseau perfecto, práctico y de buen gusto

Correspondiendo a la preferencia con que las novias distinguen a los ALMACENES FIN DE SIGLO, esta casa ha establecido la norma de ofrecer las mayores consideraciones a las personas que nos encomiendan la delicada tarea de facilitarles un trousseau, sea costoso o barato.

ECLADOR

Brillante imcomparable para las uñas: dá brillo y color; una aplicación dura ocho días y resiste al agua. Tonos: Rojo, Rosa y Rosa pálido.
Pídalo en Sederías, Peluquerías y Boticas.
Fabricante: J. LESQUENDIEU
París.—Agentes: F. Leroy y Ca.
Apartado 1143. Habana.
1d-31

El Mejor Reconstituyente **NUTRIGENOL** Un Tónico Poderoso

M.E.C.D. 2016

PARA ELLOS Y PARA ELLAS

Por la Doctora HERMINIA PLANAS

SECRETOS DE UNA PARISIENSE. CONOCETE A TI MISMA

Estimada amiga:

Esos lindos zapatos de variados y originales diseños, no son favorecedores para el pie grueso y corto.

Mucho más fino y proporcionado, lucirá el pie con calzado de un solo color.

Suya,

LETICIA.

LAS ENLUTADAS

Observad las mujeres enlutadas
que parecen sufrir o que han su-
(frido;
las que tienen ojeras dilatadas
y hace mucho —tal vez— que no
(han reído;

Si son morenas, el crespón doliente
las hace contemplar como doncellas
que guardan un amor, sinceramente,
cual velan en las noches las estre-
(llas...

Si rubias son y de los claros ojos
languidecidos de melancolía,
aparecen más bellos y más rojos
sus labios, donde duerme la alegría.

En unas y otras el dolor concreta
una expresión equívoca y extraña...
Es por eso que, a veces, el poeta
creyendo adivinar, se desengaña.

E. Carrasquilla Mallarino.

NARCISO.

El jabón "Boncilla" es excelente para el cutis. Sobre todo, para las personas que usan el tratamiento Boncilla. Es siempre recomendable emplear los productos de tocador del mismo fabricante, puesto que unos completan el efecto de los otros. Los jabones para la cara y el baño, marca Boncilla, puede pedirlos, en boticas y perfumerías. Así como los "polvos para después del baño", del mismo fabricante.

MITU.

Tiene edad suficiente y por su carta se ve que no ha perdido el tiempo. Sin embargo, comprendo que sus padres la sigan considerando una bebita y teman verla convertida en mujer...

¡La vida tiene tantas sorpresas! Su amiguito debe hacer que una persona seria—su padre u otro familiar allegado y de representación, lo presente en su casa o le hable a sus papás de usted recomendándolo como digno de ser su amigo primero y su esposo más tarde.

¿Qué hace él, estudio, trabaja? Y usted ¿cree terminada su educación aun para ama de casa y madre de sus hijos? Piénselo bien.

MARGOT.

Lo que me cuenta es bastante lamentable y parece mentira que semejantes cosas pasen en estos tiempos y en una ciudad como la Habana. Realmente no sé que derechos tendrá usted a escapar de semejante atropello. Pídale al Sagrado Corazón que la ilumine. El la ayudará.

En otros países podría ampararse de la ley.

Entre nosotros, no, aunque duela decirlo.

CARMEN

Vea lo que digo más arriba a "Narciso". Para lo otro, lo mejor es el masaje dado por profesional, pues no todos pueden dar masaje, sin perjudicar.

Para evitar que las moscas se paren sobre la carne.

Póngase sobre la carne un pedazo de cebolla y sólo el olor las ahuyentará.

Para exterminar las hormigas

Para ahuyentar las hormigas basta oponer a su paso unas gotas de ácido fénico, y rodeando los árboles o tiestos con un poco de algodón empapado en aceite fenicado, se impide que suban a ellos.

Para evitar las cucarachas

Echese trementina en los sitios frecuentados por las cucarachas y se verá que pronto desaparecen.

Para ahuyentar los ratones

El mejor sistema para que desaparezcan los ratones es untar con liga, de la que usan los cazadores las entradas de sus escondrijos, y en cuanto notan que se han llenado la piel de esa substancia, huyen de aquel sitio y no aparecen más.

Para cazar los ratones

Póngase en la ratonera como cebo una bola hecha con harina de mijo y manteca con esencia de anís.

Si los ratones son pequeños se cazan fácilmente poniendo una cazuela boca abajo sobre una nuez. Procúrese que la nuez esté más hacia dentro de la cazuela. El ratón es muy aficionado a la nuez y al morderla caerá la cazuela y quedará preso. Para cogerlo luego se arrastra de prisa la cazuela hasta que se le pueda pillar la cola al ratón.

Pasta para matar ratones

Con migas de pan, manteca y nitrato de mercurio (o bien arsénico) hágase una masa y divídase en bolitas. Al olor de la manteca acudirán los ratones y morirán envenados.

Remedios de la ciencia contra los mosquitos.

La ciencia se ha ocupado mucho de la manera de destruir en masa los mosquitos y de sustraer a las personas de sus picaduras, proponiendo varios medios, entre los que se comprende desde la desecación de lagunas y estanques, hasta el empleo de remedios caseros.

En países plagados de mosquitos se recomiendan las plantaciones de pinos y de eucaliptus y poner el agua en movimiento durante el verano por medio de pequeños molinos de viento (Howard); así se hace en México.

Contra sus larva sse aconseja echar en las aguas de los estanques un poco de aceite ordinario o, mejor todavía, de petróleo: 22 litros bastan para cubrir eficazmente una superficie de 96,000 pies cuadrados.

Importa echar el aceite a principio de los veranos. (Autores que recomiendan este procedimiento: Howard, Smith, Weed, Kelloy, Nutall).

El petróleo en esa cantidad no perjudica en modo alguno a los peces.

Se preconiza también el sulfato de hierro y el permanganato de potasa; pero no dan resultados satisfactorios como el aceite.

(De "1,500 Secretos del Hogar").

Glotona

Le mando las recetas que me pide. Otro día le daré la de los dulces.

Pato con jugo de manzanas

Lavado y limpio el pato, se sazona con sal, se le unta un poco de mantequilla y se cocina al horno. Se deja enfriar, se corta en pedazos; en una cacerola se echan dos tazas de una salsa dorada que se prepara con mantequilla y harina de Castilla, rueditas de zanahorias ya cocinadas y se echan en esta salsa los pedazos de pato y cuando empiece a hervir se añade media taza de jugo de manzana.

Patos con aceitunas

Se limpia y lava el pato, se le pone sal, pimienta, zumo de naranja agria, un poco de vinagre y se dora en la manteca a fuego vivo; se añaden lascas de jamón y tocineta, cebolla picada, un poco de ajo y una buena cantidad de aceitunas sin semillas y aplastadas, se le dá vueltas al pato, se cubre con caldo y se cocina bien tapado hasta que esté blando.

Pato con nabos y papas

Limpio y lavado el pato se pone en adobo durante dos horas con vinagre, sal, pimienta, cebollas picadas y un diente de ajo; se echa en la fridera con manteca y todos sus ingredientes, añadiéndole nabos picados en rueditas y papas en pedazos chicos. Cuando esté dorado se cubre con caldo y un poco de vino seco, se le dá color con azafrán y se cuaja la salsa con una yema cruda.

("Delicias de la Mesa").

Sira.

Puede usted hacer un bonito regalo con el abanico "Flirt". Es el de Moda y que por ser muy artístico ha de satisfacer el gusto más refinado. Es una creación de la casa Calvet, Díaz y Comp. Puede adquirirlo en cualquier establecimiento elegante y en la Liberia Académica, Prado 93, bajos de Payret. Teléfono A-9421.

El Almanaque de la Caridad, ya lo tiene a la venta esta casa.

SIEMPRE DURARAN.

El instinto de reverencia ha sido eclipsado por el de la actividad en el hombre y la mujer del Siglo XX. Las cosas viejas no son respetadas o conservadas, sencillamente por motivo de su antigüedad, y las cosas que ya no son útiles tienen que despejar el camino. Sin embargo, si el progreso no es inteligente, no será permanente. Siempre hemos de respirar el aire, beber agua y comer pan. Nunca se efectuará una modificación en las grandes necesidades de la vida y tampoco nos hace falta. No debemos formarnos la idea de que todas nuestras atesoradas opiniones deberán venir por tierra. Al través de toda eventualidad y peripecia, las cosas, que a semejanza de la **PREPARACION de WAMPOLE** han creado una reputación fundada en leales y buenos servicios, han de quedar permanentes. Para las Enfermedades Demacrantes, Linfatismo, Impurezas de la Sangre, que resultan en afecciones de la piel, etc., se ha granjeado la confianza de los médicos y del público en general, pues nunca deja de producir sus resultados. Es tan sabrosa como la miel y a la vez tan medicinal que sus efectos se hacen sentir desde la primera dosis. Contiene una solución de un extracto que se obtiene de Hígados Puros de Bacalao, combinados con Jarabe de Hipofosfitos Compuesto y Extracto Flúido de Cerezo Silvestre. El Dr. Amador Guerra, de la Habana, dice: "Siempre he usado con ventaja la Preparación de Wampole en las afecciones del aparato respiratorio." La original y genuina Preparación de Wampole, es hecha solamente por Henry K. Wampole & Cía., Inc., de Filadelfia, E. U. de A., y lleva la firma de la casa y marca de fábrica. Cualquier otra preparación análoga, no importa por quien esté hecha, es una imitación de dudoso valor. De venta en las Boticas y Droguerías del mundo.

BIBLIOGRAFIA

(Por J. B.)

PUNCH. (Almanack Number. Londres 1926. Librería Pedro Carbón. Habana.

Ya comienzan a llegar las publicaciones con sus páginas dedicadas a "Christmas". La primera que recibió el popular librero Pedro Carbón es la inglesa universalmente conocida por su humorismo, titulada "Punch", que abre este número con unos intencionados muñecos que desarrollan la graciosa historieta "Christmas a l'anglaise".

Infinidad de caricaturas ocupando planas en colores, chistosos episodios saturados del espeso humor galo, chocante por su misma infantilidad burda, y tantos otros interesante originales sostienen el crédito de la notable revista londinense.

FEMENIL. Año II, No. 59. Buenos Aires. Octubre 1926.

Es en verdad esta revista la primera y más importante de las que se publican en la Argentina y la que más franca aceptación obtuvo tanto por su marcado interés y sobresaliente amenidad, como por la variedad de las materias que contiene bien escogidas y primorosamente expuestas literaria y gráficamente.

En este número, en la galería cinematográfica, tócale a Gloria Swanson figurar dignamente. Casada con un miembro de la nobleza francesa es hoy la artista chicagoense Marquesa de la Falaise de la Condraye y este accidente señala con mayor relieve su personalidad.

Todas las demás secciones ofrecen singulares encantos, sobre todo la nutrida sección de modas y patrones.

CARAS Y CARETAS. Año XXIX, No. 1464. B. Aires, Octubre 1926. Librería de P. Carbón, Habana.

Al siempre creciente interés que ofrece esta notable revista ilustrada hay que añadir ahora el que le da, muy subido, la "Historia de un viaje a las Indias", que comienza a publicar, contada en seis cartas que a Ferrán Narvona, capellán de S. I. el señor Arzobispo de Toledo, escribieron su criado Antón Pérez de la Correa y el Capitán Francisco Ortiz de Vergara.

Iguales características de novedad e interés contiene el trabajo en el que se declara cómo el poeta Víctor Balaguer, al igual que Miguel de Unamuno, en estos días, estuvo expatriado en Francia. En aquellos vaivenes que por más de medio siglo sufrió la política española, y cuando el historiador de los poetas provenzales comulgaba en el federalismo el gobierno de Isabel II creyó conveniente que Balaguer conviviera con los felibres romanistas. Y el trovador de Montserrat recibió amoroso albergue del cantor de Mireya.

Todo este sugestivo episodio se relata en este número de la revista bonaerense que acaba de recibirse.

LOS PRINCIPES DE LA LITERATURA.

En esta nueva y ya famosa colección que con insuperable éxito publica la Editorial Cervantes, de Barcelona, acaba de aparecer "Las almas muertas" (Aventuras de Chichikov), que ha inmortalizado el nombre de Nicolás Gogol, formidable humorista que puede ser considerado el maestro de todos los actuales. Gogol es un admirable colorista y como retratista es el primero entre los escritores del siglo XIX. En la literatura rusa es el precursor de Tolstoi y Dostoiewski, a los que supera en muchos aspectos.

"Las almas muertas" es, en cierto modo, el "Quijote" ruso. No hay libro que nos enseñe a conocer el alma rusa tanto como éste. El tipo de Chichikov, el protagonista, es una verdadera creación, y los otros personajes, dibujados con trazos admirables, ofrecen una variedad profundamente humana.

"Las almas muertas" son un reflejo de la literatura picaresca española del siglo de oro. El estilo de Gogol es vivaz, colorista, poético y de una originalidad de las más brillantes. Amante del detalle, el autor gusta de dar relieve aun a las cosas más vulgares. Gogol es el Teniers de la literatura.

"Las almas muertas" ha sido traducida del ruso por el profesor de lenguas y literaturas eslavas señor Slaby y por el notable escritor Vicente Díez de Tejada. La obra, esmeradamente impresa y presentada con el exquisito arte y buen gusto de los demás libros que integran "Los Príncipes de la Literatura".

3 IMPORTANTES DETALLES.
COSAS NECESARIAS.
REQUISITOS INDISPENSABLES.
FACTORES DE EXITO.

ARTE, LITERATURA, CIENCIA.

Los tres ramos que abarca ampliamente la LIBRERIA CERVANTES por eso debe usted comprar sus libros en ella.

GALIANO Y NEPTUNO

DESDE GUANAJAY

Noviembre 24.

DE ESCUELAS PUBLICAS

La reparación de casas escuelas propiedad del Estado, que sufrieron graves deterioros a causa del ciclón del 20 de octubre, en este Distrito, por lo menos, podemos afirmar que se ha hecho con rapidez y eficacia muy plausibles.

Entre esas casas escuelas, debidamente reparadas, figura una que merece nuestra especial mención; nos referimos a la que tiene el número 4 del Distrito, radicada en el número 2 de la calle Agramonte de esta villa. Fué construída en 1900, durante la primera intervención, en el centro de un terreno que mide 40 metros por la citada calle Agramonte y 38.60 metros por la de Aguilera; ocupando casi las dos terceras partes del mismo. Su construcción de hierro y cemento, ha sido clasificada de "primer orden" por la Secretaría del Ramo. Se divide en dos aulas separadas por un corredor, siguiente a un portal de unos dos metros de largo por igual ancho saliente de entre ambas, que descansa sobre columnas con un artístico frontis y cuyo fondo se encuentra una amplia habitación de desahogo. Tiene grandes ventanas con cristales a todos lados, magníficos pisos, servicio sanitario y ha sido cercado todo el terreno, en esta última reparación, con alambrada. Situada al Norte, a la salida y en uno de los lugares más altos de la población; luciendo, dentro de su cercado numerosos canteros cubiertos de plantas de que cuidan, en los instantes de recreo, los maestros de ambas aulas y sus alumnos; llena de luz y besada por una constante brisa, presenta el golpe de vista de un chalet a la moderna. El doctor García Valdés activo y entusiasta Superintendente de la Provincia, visitó ha pocos días esta escuela y no pudo menos de elogiarla, calurosamente; elogios que recibieron, a la vez, la señorita Aguilar, Inspectora del Distrito y los maestros que se hallan al frente de la misma. Son éstos, el señor José Chaple, que desempeña el aula número 1, con cincuenta matriculados de 1o. y 2o grados y la señora Dolores Bermúdez de Llera, que se halla al frente de la número 2, con ochenta y tres alumnos del primer grado.

La maestra Sra. Dolores Bermúdez y sus alumnos

De la señora Bermúdez y una asistencia de sesenta y cinco alumnos es la foto que tenemos el gusto de ofrecer a nuestros lectores.

VALDES CINTA

El acaudalado propietario señor Francisco Valdés Cinta, muy distinguido amigo nuestro, se encuentra desde hace varios días enfermo, sometido a un tratamiento médico, especial en la morada de sus hijos, los esposos Ismael Ortega y Angelita Cinta, en la barriada de la Víbora de esa capital.

Nuestros más sinceros votos por el restablecimiento del querido y acaudalado guanajayense.

También se encuentra enferma desde hace varios días la señorita Edelmira Cinta, hermana del anterior; con un ataque de embolia.

El estado de la señorita Cinta es, a la hora en que escribimos, en extremo delicado.

ANTONIO RAMOS

Este distinguido amigo y compañero, enfermo desde hace bastante tiempo, se ha trasladado a Guane, su pueblo natal, acompañado de su virtuosa compañera la señora Gloria Moreno de Ramos y de sus pequeños hijos.

Celebraríamos que no tardara en recobrar la salud el estimado compañero y excelente amigo.

LA CARRETERA DEL MARIEL

Desde hace días se está reparando la carretera que nos pone en comunicación con el vecino pueblo marieleño. Hemos visto los trabajos realizados, hasta ahora, y podemos decir que han de merecer cálidos encomios.

Dicha caretera estaba ya punto menos que intransitable.

Felicitamos, pues, al doctor Céspedes por esta obra tan necesaria.

NOEP.

Esta es su Oportunidad! APROVECHELA!

Estamos vendiendo los artículos de nuestra fabricación al costo; fíjese en algunos precios:

FRAZADAS blancas, desde 80 cts. hasta $1.75.

FRAZADAS en colores, desde $1.40 hasta $7.50.

FRAZADAS de cuna a 35 cts. y muy finas a $1.00.

COLCHONES ALTOS y BAJOS, a $5.50 hasta $18.00.
COLCHONETAS, a 90 cts. 1.50, 2.00, 3.00, 5.00 y $10.00.
ALMOHADAS DE MIRAGUANO, a 50 cts. 1.50 hasta $3.00.

Visite otras casas y COMPARE PRECIOS. Nadie vende tan barato como nosotros.

SOMOS FABRICANTES!

LA LUISITA

Monte 121, esquina a Angeles

Teléfono A-8107

FERROCARRILES UNIDOS DE LA HABANA

DE LA HABANA A		BOLETINES DE IDA Y VUELTA A PRECIOS REDUCIDOS EN 2a. CLASE POR LA VIA MAS RAPIDA COMODA Y SEGURA	LOS TRENES SALEN DE LA ESTACION CENTRAL A LAS
SAN MIGUEL. .	$1.00		6.20 A. M.
JARUCO. . . .	1.00		10.42 A. M.
BAINOA. . . .	1.10		4.42 P. M.
AGUACATE. . .	1.50		8.02 P. M.
EMPALME. . .	2.00		11.02 P. M.
MATANZAS. . .	2.00		

HABANA, NOVIEMBRE 26 DE 1926. LA ADMINISTRACION

11723 3 d-26.

INTERESANTE A LOS ALUMNOS DE LOS INSTITUTOS DE 2a. ENSEÑANZA DE LA REPUBLICA

Los Programas oficiales para todas las asignaturas que se cursan en los Institutos de 2a. enseñanza de Cuba, indispensables para poder presentar exámenes, acaban de ser puestos a la venta en las Librerías "CERVANTES" y "MODERNA POESIA", de la Avenida de Italia 62 y Obispo 135, Apartados 1115 y 605 de la Habana.

11707 alt. 3 d-26.

AVISO

Ya está terminado nuestro gran departamento de muebles de niño.
Tenemos de todos los estilos, modelos y colores.

LA PREDILECTA

Muebles finos y modestos.

SAN RAFAEL 171 Y 173. TELEFONO U-1729.

EL CABELLO PARA PODERSE PEINAR BIEN, necesita ser abundante, suave y lustroso. Si el cráneo está afectado por la caspa el cabello se verá pronto atacado por esa irritante y desaseada enfermedad.

Aplíquense unas gotas de Tricófero de Barry después del baño y el cabello se mantendrá fuerte, onduloso, brillante y se peinará con facilidad.

Perfume exquisito.

Qué organización prueba sus tubos?

Quién prueba los tubos que Ud. usa?

Ud. no pensaría en emplear para el alumbrado de su casa una lámpara que no fuera hecha por una firma de reputación. Entonces, porqué poner en el socket de su radio-receptor un tubo que no sea el legítimo Radiotron RCA, perfeccionado y probado en los mismos laboratorios que producen las mejores lámparas para alumbrado?

Busque la marca RCA en la base del tubo. Solo así puede Ud. estar seguro de adquirir un producto probado en una gran fábrica de reputación internacional:—un tubo que dá la *más clara* reproducción.

Para más información sobre los Radiotrons, Radiolas y Altoparlantes RCA, comuníquese con nuestros representantes autorizados.

Radio Corporation of America

Distribuidores para Cuba:

General Electric Company of Cuba
Obispo No. 79, Havana
Heredia Alta No. 15, Santiago de Cuba
Westinghouse Electric International Company
Edificio "La Metropolitana", Habana.

RCA Radiotron

UN PRODUCTO DE LOS FABRICANTES DE RADIOLAS

¡Recuerde usted!

que por antiguas que sean las enfermedades de

Estómago e Intestinos

se curan tomando después de las comidas el

DIGESTÓNICO

De venta en farmacias y droguerías.

INTERNATIONAL SYSTEM

LA COMPAÑIA CUBANA DE CEMENTO PORTLAND · HABANA ·

CEMENTO PORTLAND
EL MORRO
Uniformidad
Fineza
Consistencia
Economía

CEMENTO CUBANO "EL MORRO"

Manufacturado en el Mariel
Provincia de Pinar del Río por
La Compañía Cubana de Cemento Portland
Manzana de Gómez 334 Teléfono M-6981
HABANA

M.E.C.D. 2016

SEDAS

Otra importante remesa de sedas acabamos de recibir. Llegaron, entre otros nuevos surtidos, todos los colores que se nos habían acabado. Los colores verde, rojo, vino, palo de rosa y granate abundan en todas las calidades. Los precios que les fijamos tienen extraordinario interés. Todas las amables clientas que han tenido oportunidad de hacer comparaciones con los que habían visto en otras casas nos han testimoniado esta verdad. Convénzase usted haciéndonos una visita de prueba.

Crepé mongol, todo seda, desde	$2.25
Crepé satinado, todo seda, desde	2.25
Crepé meteoro, todo seda, desde	3.00
Cantón "Rayón" (seda vegetal)	1.00
Cantón-crep, buena calidad, a .	1.60
Cantón-faya, mezcla de lana y seda	2.00
Georgette francés, muy doble, a	2.40

OTRAS TELAS

Foulards estampados, muy finos, a	0.60
Crepés de seda, estampados, desde	0.60
Crepés de seda, color entero, a	0.50
Sargas color entero, desde . .	0.30
Alpaquillas de seda, estampadas	0.60

RETAZOS

Los lunes y martes de cada semana realizamos muchos retazos que nos van quedando de la venta del resto de la semana anterior. Entre ellos hay magníficos cortes de vestido de diferentes calidades de telas y, especialmente, de sedas. Seguro que le interesará verlos.

LA ELEGANTE

Dos casas con precios de almacén

MURALLA ESQUINA A COMPOSTELA Y NEPTUNO 48

Teléfonos A-3372 y M-1799

SUGESTIVA COMBINACION CHAROL Y REPTIL BEIGE $7.50

Tenemos este novísimo estilo con tacones alto, bajo y mediano.

Pida el catálogo de novedades. Se envía gratis.

PELETERIA DE LUXE
LA GRANADA
OBISPO Y CUBA MERCADALY Co HABANA

CABALLO VELOCIPEDO

El mejor juguete para su niño.

EN ADELANTE DESDE $13.50

Estamos recibiendo muchas novedades para Pascuas y Reyes.

"EL BOSQUE DE BOLONIA"

TELF. A-3961. OBISPO 74.

11751 1 d 28

Diego Mora

El muy conocido experto peluquero en: Corte de Melenas, Tinturas, Ondulaciones y Masages. Servirá a su numerosa clientela exclusivamente a domicilio. Precios módicos.

Llamen al Telf. X-1107

ANCHOAS EXQUISITAS
"Palacio de Oriente"
ANTONIO ALONSO, Hijos, Vigo, España

HABANERAS

Viene de la página CINCO

EN EL CARMEN

LA BODA DE ANOCHE

Clotilde Hamel y Jesús Núñez.

Fácil es observarlo.
No pasa día sin boda.
Fué la de ayer, a las nueve y media de la noche, en la nueva Parroquia del Carmen.

Ante su altar mayor, y con la bendición de Fray José Vicente, quedó consagrada la unión de la señorita Clotilde Hamel y el joven Jesús Núñez y Joglar.

Ceremonia sencilla.
Celebrada en la intimidad.

La señorita Hamel, muy graciosa y muy bonita, aparecía interesantísima con sus galas de desposada.

El padre del novio, señor Armando Núñez de Villavicencio, ex-capitán de la Policía Nacional, fué el padrino de la boda.

Y la madrina, la señora Clotilde Baute Viuda de Hamel, madre de la desposada.

Testigos.
Por la señorita Hamel.
Los doctores Blas M. Rocafort, José María Zayas, Oscar Barinaga y José P. Centurión.

El ilustre doctor Rafael Montoro suscribió el acta matrimonial como testigo del novio con los señores Mario Seigle y Ernesto Miró.

Otro testigo más.
El doctor Gonzalo Aróstegui.

A la salida del templo saludaban todos a los simpáticos desposados haciendo votos por su felicidad.

Votos que recojo.
Y hago míos.

EL DOCTOR RAMONEDA

De alto interés.
Digno de conocerse.

—"El doctor José Ramoneda, prestigioso joven profesional médico, ha anunciado que dentro de breve tiempo ha de someter a la consideración de la Academia de Ciencias los fundamentos en que descansa su descubrimiento científico a base de vacunas intra-musculares, para el combate de los ataques asmáticos, aún en los casos más rebeldes y peligrosos.

El número de casos concretos triunfales presentados por el doctor Ramoneda ante el cuerpo médico cubano es altamente nutrido. Su exposición está a su vez robustecida por una colección de fotografías demostrativas del estado anterior y posterior de los pacientes que se han sometido al tratamiento, especificándose la hoja clínica emitida".

Confirmación de cuanto antecede, que copio del periódico **La Prensa**, es un caso reciente.

Aquejada hallábase desde hace años de padecimientos asmáticos, cada vez más agudos, la señora María Caballeros, distinguida esposa de don Secundino García Fernández, del comercio de la Habana.

El doctor Ramoneda con su nuevo y eficaz tratamiento logró localizar el mal hasta hacerlo desaparecer por completo.

Me complazco en publicarlo.
Con mi felicitación.

EL ULTIMO COMPROMISO

Una incógnita.
Que paso a despejar.
No es otra que la del on dit de la víspera.

Margot Pérez, bella y muy graciosa señorita, ha sido pedida en matrimonio para el joven José Valls.

Valls.
Notable violinista.
Director del Conservatorio La Milagrosa, establecido en la casa de Gloria 20, a la vez que profesor del Colegio La Salle, en el Vedado, y del Colegio de los Hermanos Maristas, en la Víbora.

Por su señora madre, Dolores Cuenca, en unión de su padre político, el señor Mariano Beltrán, fué hecha la petición ante los padres de la gentilísima Margot, los apreciables esposos Manuel Pérez Remior y Juanita Picó.

No se hará esperar la boda.
¡Enhorabuena!

Continúa en la página NUEVE

"EL SIGLO"
MUEBLES DE ARTE
Novedades en lámparas y objetos para regalos.
Visítenos e impóngase de nuestros bajos precios.
O'REILLY Y HABANA
Teléfono A-6135

GRANDES REBAJAS

Recuerde usted, en la necesidad de hacer un regalo, que nuestro departamento de Venta Especial le brinda ventajas sin precedente. Por falta de espacio para exhibir nuevas e importantes remesas que nos llegan, estamos realizando infinidad de preciosos y útiles objetos, a precios tan insignificantes que lo incitarán a comprar, aun para futuras ocasiones. Lámparas, figuras, mueblecitos, jarrones, juegos de tocador, licoreras, poncheras y muchos otros artículos de plata fina, bronce, cristal, etc

La Casa Quintana
LA CASA DE LOS REGALOS

Gran Testimonio

Herminio Viera, residente en Limonar, calle 3 No. 48, curado con **Digestivo Gravia, después de 10 años de enfermedad.**

Sr. Dr. Ramiro Curbeló.

Distinguido doctor:

Le hago la presente para participarle que hacía diez años que venía padeciendo del estómago sin que pudiera encontrar nada que me curara, hasta el extremo que fuí desahuciado por varios médicos y creí que jamás me pondría bien.

Tuve la suerte de que un amigo me recomendara el Digestivo Gravi, preparada suyo, con el cual me curé radicalmente.

Siempre tenía la boca en carne viva, mucha acidez en el estómago, todo lo que comía me hacía daño, me sentía muy decaído y sin ánimo para nada, me faltaban las fuerzas hasta para caminar y con el Digestivo Gravi me he curado, todo eso ha desaparecido.

Para usted mi mayor agradecimiento y puede tener la seguridad de que no dejaré un momento de recomendarlo a todos mis amigos y conocidos que estén enfermos del estómago.

Quedo de usted con la mayor consideración,

(Fdo:) Herminio VIERA

"LA CASA GRANDE" TOMA PARTE EN EL PROLOGO VIVIENTE DE QUE IRA PRECEDIDO EL ESTRENO DE "MONTE CARLO", EN "CAMPOAMOR", PRESENTANDO CON MANIQUIES VIVOS UN SELECTO GRUPO DE VESTIDOS FRANCESES.

El acontecimiento tendrá lugar en las tandas de 5 y 9 y media.

Es el estreno de la interesante película MONTE CARLO, a que nos referíamos en días anteriores, TEATRO CAMPOAMOR a y que tendrá lugar en el las 5 y a las 9 y media, el mejor programa que podemos hacer para nuestro esparcimiento dominguero.

Se trata de una obra llena de méritos. Muy interesante y de intensa emoción en cuanto a la fábula. Maravillosa en cuanto a interpretación: Lew Cody y Gertrude Olmstead son los protagonistas. Y de una propiedad admirable en lo que se refiere a "mise en scène".

Decir propiedad hablando de una obra que lleva por título MONTE CARLO es decir lujo, suntuosidad, fasto, riqueza.

La empresa del TEATRO CAMPOAMOR ha dispuesto una presentación digna de tan eminente maravilla. La proyección irá precedida de un prólogo viviente, compuesto por varios números de música y poesía. En él toma parte LA CASA GRANDE, presentando varios modelos de vestidos de su interesante y valiosa colección francesa, creación de Chanel, de Jenny, de Martial et Armand, de Cyber, de Patou, de Lucien Lelong, de Vionet et Lavin, etc., etc.

Puede asegurarse que el TEATRO CAMPOAMOR lucirá hoy en gran fiesta, haciéndose acreedor al expresivo nombre de "bomboniere" con que un donoso cronista madrileño bautizara en cierta memorable ocasión al teatro de Lara de la corte española.

SUMARIO DE LOS LUNES DE LA CASA GRANDE

Relación de los artículos que figuran en nuestra acostumbrada venta especial de mañana lunes:

Collares,
Cestitos-costureros,
Bolsas,
Carteras,
Frazadas,
Sobrecamas,
Toallas,
Delantales de goma para niños,
Sargas,
Crepé lis
Crepé estampado,
Seda espejo,
Crepé Cantón
Crepé marrocaín,
Charmeusse francés,
Alemanisco,
Granité,
Medias,
Vestidos,
Pyjamas de señora,
Chales de astrakán,
Ajustadores,
Pantalones de goma para señora
Fajas,
Cambray,
Estambre,
Seda para bordar.

DE GOBERNACION

TOMA POSESION EL ALCALDE ELECTO DE SANCTI SPIRITU

Ayer tomó posesión el Alcalde electo del término de Sancti Spíritu, señor Ruperto Pina, en virtud de haber sido proclamado por la Junta Municipal Electoral, habiéndolo así comunicado a la Secretaría de Gobernación.

ACUERDO SUSPENDIDO

Ayer se comunicó a Gobernación que el Gobernador Provincial de Santiago de Cuba había suspendido el acuerdo del Ayuntamiento de Guantánamo concediendo una subvención al colegio "La Esperanza".

FUE MUERTO POR UN TREN

El Alcalde de Ciego de Avila ha comunicado a la Secretaría de Gobernación que fué muerto por un tren en el kilómetro número 171, el ciudadano Jesús González.

OFTALMO GOTAS

FORMULA

Sulfato de zinc. . .	0.03 Grs.
Adrenalina, solución al milésimo. . . .	2.00 Grs.
Solución de Oxicianuro de Hidrargirio al 1 por 5 mil.	25.00 Grs.

Indicado en todas las irritaciones e infecciones de la conjuntiva, (catarros oculares), tanto para curarlas como para evitarlas profilácticamente. Hace cesar la inflamación, el dolor, etc. etc.

Manera de usarlo:

Instílese una gota de 2 a 3 veces al día, salvo indicación facultativa.

Preparado por el

DR. ARTURO C. BOSQUE
Laboratorio: Tejadillo No. 38.
Habana

American Bleached Goods Company. Inc.

SOIESETTE
REG. U. S. PAT. OFF.

Unicos Fabricantes y Distribuidores de la Tela
SOIESETTE
(Marca Registrada.)

Unica en su clase, hecha con el mejor algodón obtenible y tintes garantizados contra agua, sol y sereno. En la orilla de cada pieza está impresa la palabra

Soiesette

Insista cuando compre ésta en que tenga la palabra

Soiesette

en la orilla, de lo contrario no es legítimo.
Imitaciones no dan el mismo resultado que el legítimo

Soiesette

American Bleached Goods Company, Inc.
OFICINA DE LA HABANA
MURALLA 98 TELEFONO A-5234

11752 1d-28

"Standard"
Efectos Sanitarios.

En los Estados Unidos de cada dos cuartos de baño, uno está equipado con los efectos Sanitarios "Standard" En Cuba la venta aumenta día por día.

¡Insista! Exija "Standard" Cada artículo lleva esa marca fundida y además su etiqueta.

De venta por todas las casas importantes de Efectos Sanitarios de la Habana y del interior.

Standard Sanitary Mfg. Co
Pittsburgh, Pa.
Oficina en la Habana: Banco Canadá, 417. Tel. M-3341.

SALVADOR IGLESIAS

Almacén de Música é Instrumentos

Siempre proporcionamos al cliente el artículo que solicita, por eso acuden a esta casa los amantes de la música.

SAN RAFAEL 46, contiguo a "La Casa Grande"
Teléfonos M-1388, M-4947

PARA PISOS AUTOMOVILES Y MUEBLES

CUIDE SUS MUEBLES NO LOS ESTROPEE CON MALOS LIMPIADORES

O-Cedar Polish

LIMPIA Y DA UN BRILLO PURISIMO DE ESPEJO
UNICOS RECEPTORES
LUIS L. AGUIRRE Y CIA
TELEFONO A. 1748
MERCADERES 19

SUSCRIBASE AL "DIARIO DE LA MARINA"

M.E.C.D. 2016

La Moda en París

POR PAULINA DE LACALLE

París, 14 de Octubre.

Queridas lectoras: En dos de mis crónicas anteriores os he hecho una breve reseña de cuales van siendo las preferencias del mundo elegante en cuanto a materiales y colores para el próximo invierno. Os he dicho también que como siempre sucede, la mujer francesa, que es la que verdaderamente determina e impone la moda, ha rechazado muchas de las cosas que las casas de la alta costura han presentado y que como consecuencia de ello casi todas las colecciones han sufrido un cambio mas o menos radical; de una parte, para sustituir los modelos que no han tenido aceptación, de otra para presentar nuevas creaciones en armonía con las preferencias del gran público elegante y por último por que siempre los modistos se reservan para presentar algo ultra-nuevo en lo que se llama La Media Estación o sea a mediados de Octubre. Se impone por tanto nuevas visitas a las exposiciones de modelos, visitas que estoy haciendo para deciros el resultado de mis impresiones generales, sin perjuicio que luego os hable mas detalladamente de algunas colecciones en particular.

Del conjunto de mis observaciones personales, tanto en los lugares frecuentados por el mundo elegante como en los salones de los modistos, deduzco que las novedades de esta estación son mas en materiales y colores que en modificaciones de la silueta, el corte o los adornos. Estos puntos esenciales del vestir femenino no han sufrido ninguna modificación de verdadera importancia des de la estación anterior. Es cierto que algunos de los mas famosos creadores de modelos han presentado y han tratado de introducir modificaciones de verdadera importancia, como la vuelta de la cintura a su lugar fisiológico, faldas largas al tobillo, altos y rectos cuellos, largas mangas angulares, trajes voluminosos y aun el resurgimiento de los flejes en las caderas, pero la verdad es que ninguna de estas cosas ha tenido aceptación y no solo no se han visto en salones, teatros ni restaurants sino que la mayor parte de esos modelos han sido ya retirados de las colecciones en que se presentaban. La mujer se ha acostumbrado a usar cosas confortables y es muy difícil el conseguir que patrocine hoy nada que impida la libertad de movimientos que requiere la vida moderna.

Por consiguiente ha triunfado una vez mas la falda corta que en general llega un poco por bajo de la rodilla; triunfan también los trajes de líneas rectas y de silueta juvenil; la línea de la cintura se afirma precisamente a la terminación de la cadera y las mangas en los vestidos de día son siempre largas.

Para calle ha triunfado el vestido de una pieza en Kasha, reps o crepé de china, quedando el vestido de dos piezas solamente para sports o para el campo.

Se emplean mucho los plisados, plegados y tableados de todas clases, es decir de todos anchos. Por regla general los vestidos para sports son de Kasha o jersey fino con faldas muy plegadas. Se ven también muchos vestidos para calle y trajes de tarde con volantes plisados en las faldas. Estos volantes no son siempre horizontales, en muchos casos estan colocados en sentido diagonal.

Para gente joven hay muchos trajes de georget todo de plisados. La princesa Liana hija de la reina de Rumania, lleva en su nuevo guardaropa dos trajes de este tipo.

Por regla general también los adornos de plises, plegados, tablas y volantes de las faldas de sport, calle o tarde van en el frente siendo lisa la parte posterior. Un tipo de falda que tiene mucha aceptación es la que está formada por dos o tres bandas circulares cosidas solo por su parte superior. En los casos en que esta clase de faldas están hechas con géneros de lana como kasha, reps, etc. esas bandas van estrechas con paneles sueltos y redondeados en su parte inferior. estos paneles también sue len estar bordeados con trecilla de seda.

El efecto de bolero, blusa o chaqueta es muy general en vestidos de día y en muchos trajes de noche; en estos últimos por medio de encajes o volantes de georget. Pero lo mismo que al principio de la temporada hay mucha libertad para la interpretación de este efecto; unas veces es circular, otras solo en el frente o la espalda y en algunos casos en los costados por medio de dos piezas rectas que cuelgan debajo de los brazos.

Modelo de Brandt. Falda de moaré negro, cuerpo de georgete beige adornada con encajes y calados sobre fondo de raso negro.

Tienen mucha aceptación para trajes de noche grandes pecheros en forma de U que algunas veces ocupan casi todo el lugar del escote y que en unos modelos se colocan en el frente y en otros en la espalda. Típico entre estos es el siguiente que he visto recientemente en una de las mejores colecciones. Es de crepé de china negro, la falda está formada por cuatro grandes volantes plisados y en el frente de la parte superior del vestido tiene un pechero estrecho de georget verde brillante que desde la garganta baja hasta la cintura.

Muchos de los trajes de noche con efecto blusado en la espalda llevan una especie de ceñidor, por bajo del blusado, atado en lazo sobre un lado. Este ceñidor es generalmente de raso en el color del vestido, otras veces de lamé de oro o plata y en algunos casos de ancha cinta de terciopelo

Entre los últimos modelos presentados para trajes de tarde abundan los de crepé de china y crepé satin, unas veces solos y otras combinado los dos materiales. Estos nuevos modelos son de corte sencillo, falda estrecha y con un drapeado que termina en punta. Tienen una nota de color en los puños y cuello y con frecuencia también en el forro del drapeado.

Pauline.

Nota:—Dirigid vuestras preguntas sobre modas a: Madame Pauline de Lacalle—35—Rue de Lyon—París—(12). El franqueo para Francia es de cinco centavos.

ASEGURAN LOS . . . . .

Viene de la PRIMERA página

competencia para los azúcares disponibles.

"Se evidenció durante la semana que las propuestas restricciones de la zafra de Cuba habían causado efecto en Europa. Los compradores del Reino Unido y del continente mostraron creciente interés por los crudos y sus compras se calculan en casi 100,000 toneladas para entrega en Diciembre y Enero y en varios cargamentos para Febrero y Abril.

"En vista del repentino avance de los precios es natural que prevalezcan las ideas conservadoras, especialmente en esta estación del año en que el consumo es relativamente pequeño. Sin embargo, la producción en prácticamente todos los países importantes es ahora más baja de lo que se esperaba, y no existe ningún motivo para que reine ansiedad acerca de los precios. Por otra parte, parece lógico pensar que los precios no han descontado aun la producción reducida.

"En los círculos bien informados se anticipa que el presidente de Cuba firmará en breve un decreto restringiendo la zafra a 4.500.000 toneladas.

"Aunque hubo una ligera baja hácia fines de la semana, que se notó principalmente en los crudos y futurcrudos estuvo limitada a unas pocas ventas, y se cree que cuando el interés de compra por parte de las refinerías se reanude, muy poco azúcar quedará disponible excepto a precios mayores que los actuales".

ESTA VENDIDA CASI TODA LA ZAFRA DE JAVA

AMSTERDAM, Noviembre 27.—(UP). Los productores de la United Java Sugar han vendido hasta la fecha 1.550.000 toneladas de azúcar de una zafra de 1.800.000 que se calcula para 1927.

El precio promedio es de 173 florines la tonelada contra 158.70 el promedio de la zafra de 1926.

La combinación de ventas ha comenzado recientemente a realizar ventas de la zafra de 1928 a 180 florines la tonelada.

LAS MAQUINAS . . . . .

Viene de la PRIMERA página

PERO AUN HAY MAS

"Esto contnúa diciendo el doctor Gutiérrez de Celis—sin tener en cuenta, además, que el acuerdo en custión viola el artículo 32 de la Constitución de la República, al privar a la sociedad que represento de su propiedad industrial, que tiene hoy en día funcionando al amparo de una legislación que permitió su funcionamiento, y que cumple sus obligaciones pagando al municipio los subsidios procedentes, ya que, según se podrá observar, el acuerdo del Ayuntamiento está establecido única y exclusivamente con la sola finalidad de no permitir el funcionamiento de nuestra industria en el futuro".

POR TODO LO EXPUESTO

Teniendo en cuenta todas estas razones—concluyen diciendo los señores Enrique Berenguer y doctor Santiago Gutiérrez de Celis, en representación de la "Compañía Tabacalera", —esperamos de usted, Honorable señor Presidente, que, usando su prerrogativa constitucional y legal, suspenda el acuerdo del Ayuntamiento de la Habana, que establece una contribución de cincuenta mil pesos a cada máquina, dejándola sin efecto.

POR TANTO

A USTED SUPLICAMOS, HONORABLE SEÑOR PRESIDENTE DE LA REPUBLICA, que se sirva tener por presentada esta solicitud, y en mérito de la misma, decretar la suspensión del acuerdo tomado por el Ayuntamiento de la Habana, en sesión extraordinaria el martes 31 de Agosto pasado, sancionado por el Alcalde en Septiembre dos y publicado en la Gaceta de Septiembre nueve, según el cual se acordó: "Primero: Fijar una contribución de cincuenta mil pesos anuales a cada máquina elaboradora de tabacos torcidos que se introduzca y haga funcionar en el Término Municipal de la Habana"; dejándolo, en consecuencia, sin efecto, en virtud de la suspensión que ese Ejecutivo decrete.

CÁPSULAS-CREOSOTADAS
ACEITE Hº BACALAO
SARRÁ.
BUENAS FARMACIAS
5122

-SANGRE-SANA-
VIGOROSA
YODO-TÁNICOS.
JARABE VINO SARRÁ.
ESCRÓFULAS GANGLIOS.
SARRÁ
BUENAS FARMACIAS

ULTIMO DESCUBRIMIENTO LDO. PEÑA
30 años de éxito en las enfermedades secretas

RESPUESTA DE LA . . . .

Viene de la PRIMERA página

Le felicito por sus eficaces gestiones rogándole continúe poniendo en acción todos sus buenos deseos hasta terminar el surgido entre Centro Gallego y Federación.

No existen razones para no llegar a un arreglo después de haber resuelto sus problemas todas las demás sociedades.

Me satisface el acierto que tuve designando a usted como mediador en esos intrincados asuntos.

Pronto le vesé en ésa.

Machado,
Presidente.

EL PRESIDENTE DE LA ASOCIACION DE DEPENDIENTES CABLEGRAFIA AL HONORABLE PRESIDENTE DE LA REPUBLICA Y ESCRIBBE AL GOBBERNADOR PROVINCIAL

Con motivo d ela solución dada al problema entre la Federación Médica y la Asociación de Dependientes, el Presidente de la misma, señor Rentería, de acuerdo con los señores de la Comisión Permanente, dirigió ayer al Honorable Presidente de la República el siguiente cablegrama, y al Gobernador Provincial, la carta siguiente:

"Honorable Sr. Presidente de la República,

Isla de Pinas.

Conflicto entre Asociación Dependientes y Federación Médica se ha resuelto satisfactoriamente, de acuerdo con juiciosas y reflexivas indicaciones de usted y con valiosa y acertada intervención Gobernador Provincial interino y Secretario Sanidad. Asociación Dependientes expresa a usted por mi conducto testimonio reconocimiento más sincero por su valiosa intervención para terminar conflicto y reitera su más absoluta adhesión para su excepcional obra de Gobierno.

Enrique Rentería,
Presidente Social."

La Habana, Noviembre 26 de 1926.

Sr. Gobernador Provincial,
Ciudad.

Señor:

Tenemos el honor de acusar recibo de su atenta comunicación de esta fecha por la cual nos transcribe lo que con fecha de ayer fué remitida a su superior autoridad por el señor Presidente de la Federación Médica, haciendo determinadas objeciones, no a la declaración de principios que formulamos en nuestro deseo de dar cordial y feliz terminación al conflicto médico, sino a la exposición que, como adicional a aquélla, remitimos a usted conjuntamente.

No podemos menos de expresarle nuestra sorpresa por lo acaecido. Entendía el que suscribe y entendieron seguramente cuantos intervinieron en aquellas reuniones celebradas en el despacho de usted que con la declaración de principios y con la exposición suplementaria habrían de quedar definitivamente resueltas las cuestiones que dieron origen a este conflicto, que se ha mantenido más allá de los límites propios de una cuestión de esta naturaleza. Para pensar así no hemos podido olvidar que a la reunión en que fueron concordadas opiniones y puntos de vista, además de su persona, que fué siempre garantía de honradez y buenos propósitos, concurrió la del señor Secretario de Sanidad, movido también por deseos muy sinceros de dar fin a este asunto; el doctor Angel Arturo Aballí, muy digno y muy estimado presidente de la Federación Médica y las representaciones de esta Asociación y la del Centro Gallego; y que en esa y anteriores reuniones el doctor Aballí afirmó solemnemente que concurría a las mismas disfrutando de un amplio, amplísimo voto de confianza que le ponía en posesión de todos y cada uno de los poderes necesarios para estudiar, considerar y aceptar cualquier fórmula que, a su juicio y como consecuencia de aquellas conversaciones surgiera.

En esas reuniones todos recordamos que se habló mucho, que se discutió más, que se hizo gala de un gentil y elevado espíritu de tolerancia y se pensó en más de una ocasión que no existían motivos fundamentales para hacer perdurar un estado de cosas muy deplorable, por lo mismo que se estaba jugando con la vida de los enfermos y que había el riesgo de que se pudiera tomar a la muy honrosa y enaltecedora profesión médica como instrumento de bizantinismos que se acomodaban muy mal con la misión de quien, día a día, pide a la ciencia recursos para rescatar vidas a la muerte, prestando un servicio que sólo está reservado a los sacerdotes del bien. Y cuando en esas reuniones todos batieron palmas de alegría, porque se creyó que se habían adoptado y aceptado fórmulas de obligado e ineludible cumplimiento, dando pruebas gallardas de que se quería y debía vivir en regiones de grandeza y altruismo, cuando se hicieron uso de los más gentiles vocablos, creados para su uso exclusivo por la dulce lengua que inmortalizó en páginas de eterna frescura la pluma prócer del Manco de Lepanto, el nuevo aspecto que se presenta a la cuestión por las objeciones que formula la Federación a pesar de los compromisos contraídos por su digno y meritísimo presidente, hace pensar que fueron baldíos aquellos esfuerzos y que fueron inútiles las bellas palabras, porque no puede negarse, señor Gobernador, que no parece natural que se quiera volver ahora sobre cuestiones que fueron definitivamente desechadas con la sanción favorable del doctor Aballí.

Deseamos recordar en afirmación de cuanto llevamos expresado, que los debates se organizaron con vista a una nota entregada a usted por el doctor Recio, y que las conclusiones a que se llegó fueron calcadas precisamente en esa citada nota dada por el doctor Recio.

Al mismo tiempo, y antes de terminar, deseamos llamar su atención hacia el hecho de no haberse recibido aún la declaración de principios de la Federación Médica que se aprobó y fué sancionada por el doctor Aballí.

Frente a este espectáculo no sabemos qué hacer. Fieles adeptos de la fe, que honra milagros, si bien nos dolemos de que tal cosa haya podido ocurrir, sin embargo no desesperamos de que podrán rectificarse actitudes y gestos que hagan posible la feliz solución de este asunto.

De usted atentamente,

Enrique Rentería,
Presidente Social. p. s. r.

LA SESION DE ANOCHE EN LA FEDERACION MEDICA

Anoche se reunió el Comité Ejecutivo de la Federación Médica de Cuba, bajo la presidencia del doctor Angel Arturo Aballí, con asistencia del Secretario de Sanidad, doctor Francisco M Fernández y de todo el personal facultativo de la casa de salud La Purísima Concepción, al que se le dió cuenta de la marcha seguida en el conflicto planteado por la Asociación de Dependientes y del escrito del señor Gobernador con el que se daba por terminado dicho conflicto, indicándoseles que el próximo lunes, a las nueve de la mañana deberán presentarse en la mencionada casa de salud para tomar posesión nuevamente de los cargos que en la misma desempeñaban, acto al que asistirá el doctor Francisco María Fernández, secretario de Sanidad y Beneficencia.

Y se le dió término a la reunión.

CONTRAPROPOSICIONES A LAS BASES PRESENTADAS POR EL CENTRO GALLEGO, FORMULADAS POR LA FEDERACION MEDICA

Sr. Gobernador Provincial de la Habana. Ciudad.

Señor: Refiriéndonos al escrito remitido a usted con fecha 24 del corriente mes por el Sr. Presidente del M. I. Centro Gallego de la Habana que se sirvió trasladarnos en la propia fecha, debemos manifestarle lo siguiente:

El Comité Ejecutivo de la Federación Médica de Cuba en sesión efectuada el 24 del corriente mes, para tratar sobre lo consignado en el escrito a que hago referencia, acordó lo que sigue:

A) A la proposición primera, referente a la declaratoria de cargo de confianza en lo que se refiere al director y vicedirector de la casa de salud, aceptada, con la siguiente aclaración; que como quiera que el director y el vicedirector desempeñaban además una función anexa, al cesar en sus cargos administrativos (por ser de confianza) deberán ser repuestos en sus cargos técnicos o jubilados de acuerdo con la categoría del cargo y servicios prestados a la institución.

B) Respecto a la proposición segunda, el Comité Ejecutivo estima que su redacción no aclara de manera precisa la reposición de todo el personal facultativo que prestaba servicios en el sanatorio La Benéfica, con anterioridad al conflicto, y en este sentido la Federación hace cuestión incontrovertible la restitución a sus cargos de todo el personal facultativo que desempeñaba funciones en aquella casa, sin excepciones y siempre que el número de ellos esté de acuerdo con las exigencias de las Ordenanzas Sanitarias, respetando los derechos adquiridos por razones de antigüedad u otros merecimientos.

C) A la proposición tercera, aceptada en la forma establecida por los estatutos y bases de reorganización, es decir, por concursos y oposición, aunque no podemos aceptar excepción alguna a esta regla que deberá ser requisito indispensable para desempeñar cargos técnicos en la institución. En este sentido conviene aclarar que si los directores o subdirectores que fuesen nombrados tuvieran a su cargo algún servicio técnico deberán pasar por el requisito del concurso o la oposición el día en que fuesen retirados de sus cargos de confianza para poder permanecer al frente del servicio técnico, de lo contrario deberán abandonarlo conjuntamente con el cargo de confianza.

D) A la proposición cuarta, el Comité Ejecutivo está de acuerdo en cuanto se refiere a la creación de la ley de retiro. En cuanto a lo relacionado con los pensionistas no tiene nada que objetar a las referidas bases. Además la Federación desea consignar que de acuerdo con lo señalado en el inciso B del capítulo cuarto de las conclusiones expresadas en las bases de reorganización, en el que se declara la igualdad absoluta de los asociados en cuanto se refiere a los derechos de beneficencia, los médicos se reservan el derecho de estimar servicios extraordinarios a los efectos del cobro de honorarios aquellos casos en que el asociado disfrute de privilegios y servicios no señalados para ellos en los estatutos y reglamentos de la institución.

Respecto a los casos de renuncia de cualquiera de los miembros del personal facultativo, el Comité Ejecutivo estima que el carácter de renuncia expresa debe referirse siempre a la renuncia escrita entendiendo que las renuncias verbales podían ser objeto de las más variadas interpretaciones.

Es todo cuanto este Comité Ejecutivo tiene el honor de exponer a la ilustrada consideración del señor Gobernador Provincial, reiterándole nuestro sentimiento de la más alta consideración.

De usted atentamente,

Angel Arturo Aballí,
Presidente.

NOTAS PERSONALES

EL SR. GUILLERMO F. KOHLY

El Agente Apoderado de la firma comercial The Liverpool and London and Globe Insurance Company Limited, de la Habana, nos participan el fallecimiento del señor Ricardo P. Kohly, antiguo agente general que de dicha Compañía que administró los intereses de la misma en Cuba durante más de cuarenta y ocho años, con todo éxito y general beneplácito.

También se nos informa que el señor Guillermo F. Kohly, que ha estado al frente de los negocios de dicha Compañía durante veinticinco años como apoderado, ha asumido la Agencia General en Cuba, de acuerdo con los términos del Poder conferido en Liverpool, Inglaterra, con fecha 8 de Agosto de 1917 y protocolado en esta ciudad ante el Notario Público señor José Luis Pessino con fecha 16 de Enero de 1918.

BRILLANTES EXAMENES

Está recibiendo muchas felicitaciones por sus brillantes exámenes en el Conservatorio Nacional, en sus ejercicios del cuarto año de piano, la señorita Manuela Martínez Lorenzo, discípula de la profesora particular Carmen Llaugé. La señorita Manuela Martínez Lorenzo sólo cuenta doce años de edad y ha sabido distinguirse por su notable ejecución.

DEL CERRO

UN ASFIXIADO

Tomás Mederos, de color, vecino de Moreno 35, Cerro, de 57 años, fué conducido ya cadáver al Centro de Socorro del Cerro, víctima de la asfixia que se produjo en ocasión de estar comiendo en su domicilio.

Parece ser que al tratar de deglutir un trozo de carne ocurrió el fatal accidente.

PADRE E HIJO QUEMADOS

El joven Octavio Martínez, de 18 años, declaró que por sus disgustos con la novia se prendió fuego a las ropas, empleando gasolina, siendo asistido de quemaduras de primero y segundo grados en todo el cuerpo.

Su padre, el señor Arturo Martínez, al tratar de auxiliarlo sufrió quemaduras leves en ambas manos.

El joven Octavio fué conducido al Centro de Socorro del Cerro por el bombero Manolo Poza.

UNA CONVENCION . . . .

Viene de la PRIMERA página

lebrar la convención de 1927 en la Habana, lo motivó en primer término, el hecho de haberse dado lectura en plena convención a la atenta invitación del Honorable señor Presidente de la República, unida ésta a la de las principales Autoridades de Cuba, Asociaciones de Comercio e Industria, etc.

Lo que antecede es lisonjero para el futuro desenvolvimiento del turismo en esta República, pues los miembros que integran esta Convención son personas que directamente tienen relación con el movimiento ferrocarrilero del Continente Americano, impulsando las grandes excursiones de tourismo hacia los diferentes Estados. La celebración de esta convención en la Habana ha de redundar en grandes beneficios para Cuba.

CON SOLEMNES Y PIADOSOS ACTOS SE . . . .

Viene de la PRIMERA página

món O'Farril, Presidente de la Asociación Nacional de Emigrados Revolucionarios Cubanos.

A más de estas personas, vimos junto al Templete en la ceremonia de la mañana, a los comisionados de la Asociación Nacional de Patriotas, señores Néstor Nodarse, Sr. Eduardo Colón, Julio Ordóñez, Mario Bombalier y Gonzalo Espinosa y Estorino; a la Vda. del Dr. Fermín Valdés Domínguez; a la Sra. Margarita Gómez de Vargas, la hija menor del Generalísimo Máximo Gómez; y Sr. Francisco E. Gómez, Inspector Escolar.

La Srta. Angela Acosta, de la Institución Patria y Cultura, recitó la poesía "Gloria a los Mártires", del profesor Sr. Oscar Ugarte. La Srta. Cristina Jorge, de la propia organización, recitó "Las Víctimas del 71", del poeta Bernardo Costales. También la Srta. Isabel Margarita Ordex, recitó una bella composición poética de carácter patriótico.

—En las primeras horas de la mañana se ofrendaron estas coronas en el Templete:

Del Ayuntamiento de la Habana; del Colegio Zaldivar, del Comité Universitario 27 de Noviembre; de los Veteranos de la Independencia; del Colegio Metodista; y una muy hermosa con esta inscripción: Homenaje de los Estados Unidos del Brasil.

—Las alumnas de las Escuelas del Centro Gallego de la Habana, al igual que en años anteriores, rindieron un sentido homenaje floral a las diez de la mañana en el Templete de los estudiantes, en compañía del cuerpo de profesores de ese plantel.

Los Sres. Bartolomé Curbelo y Alberto Coffigny Ortiz, en representación de la Asociación de los Maestros sustitutos de la Habana, asistieron a la Procesión Cívica y Piadosa de la tarde de ayer.

LA PEREGRINACION

Con gran lucimiento, en una admirable demostración de cultura cívica, se realizó en horas de la tarde la peregrinación al Templete de los Estudiantes, organizada por el Comité 27 de Noviembre.

El punto de reunión era el Parque de Maceo, y allí se congregaron los peregrinos en número crecido, comenzando la marcha a las dos y media.

A las tres llegaron al Templete los primeros manifestantes, y hora y media después terminaba esta demostración de respeto al recuerdo de los estudiantes fusilados en el 71.

Finalmente el público en general tuvo acceso al Templete, durando hasta el oscurecer el desfile.

EN SITIO DE HONOR

Por la tarde estaba integrada la comisión del Comité 27 de Noviembre, encargada de la recepción de los peregrinos, por los señores Carlos Valdés Cofiño, Juan Martínez y González, Guillermo Vautrin, Alberto Ruiz, Sergio Cancio, José Miguel Pendás, Fermín Peraza, Armando Jiménez y José Miguel Rodríguez.

En lugar de honor junto al Templete, se le dió asiento al Sr. Armona, uno de los estudiantes supervivientes del 1871: a la Srta. Concepción Capdevila, hija del Capitán del Ejército Español Federico Capdevila, valiente defensor de los estudiantes; Dr. Federico Torralbas; Sra. Vda. del Dr. Fermín Valdés Domínguez; Sra. Margarita Gómez de Vargas, y otras personalidades distinguidas.

MAS CORONAS

Por la tarde se enviaron al Templete otras coronas, entre ellas del Senado de la República, de la Cámara de Representantes; del Colegio de Belén (muy hermosa) y de las Escuelas Jovellanos, pertenecientes al Centro Asturiano de la Habana.

ORDEN DEL DESFILE

Los capitanes Cert y Corrales, de la Policía Nacional, con el auxilio de la Policía del Senado al mando de su jefe el Capitán Juan Muñoz, fueron los designados de mantener el orden en la marcha de la peregrinación y en los alrededores del Templete, disponiendo al efecto de los vigilantes necesarios.

Junto al Templete fué el sargento Cruz con varios vigilantes, quien mantuvo el orden, sin que en ningún momento el numeroso público allí congregado diera motivo a la menor reconvención.

LA OFRENDA DE LA FLOR NATURAL

Los peregrinos, de conformidad con el motivo espiritual que inspira cada año este homenaje de veneración al recuerdo de los estudiantes fusilados en el 71, fueron depositando sendas flores naturales en la base del Templete.

Al frente de la manifestación marchó un piquete montado de la Policía Nacional, al mando del sargento Subil.

Los primeros peregrinos en depositar su ofrenda fueron el Dr. Viriato Gutiérrez, Secretario de la Presidencia, que presidía el acto en representación del Jefe del Estado, General Machado; el actual Alcalde de la Habana, Sr. Manuel Pereira; los secretarios de despacho, Dr. Francisco María Fernández, de Sanidad y Beneficencia; Dr. Guillermo Fernández Mascaró, de Instrucción Pública y Bellas Artes; el Jefe de la Policía Nacional, Brigadier Pablo Mendieta; el Jefe de la Marina de Guerra, Comandante Fernández Quevedo; y el Dr. Juan Ramón O'Farrill, Presidente de la Asociación Nacional de Emigrados Revolucionarios Cubanos.

Seguidamente desfilaron por el Templete los peregrinos en este orden:

Comité Ejecutivo en pleno del Comité Universitario 27 de Noviembre; Escuela Normal de la Habana para maestras, llevando una hermosa corona; Anexa a la Normal; Escuela del Hogar; Escuela de Kindergarten; el rector de la Universidad Nacional, Dr. Fernández Abreu, en unión de todo el Claustro Universitario; Alumnos de la Universidad, en esta forma: Cirugía Dental, Medicina, Farmacia, Veterinaria, Derecho, Ingeniería y Letras y Ciencias; Alumnos del Instituto de la Habana, vistiendo los nuevos uniformes, yendo al frente de los mismos el Coronel Espinosa, el Comandante Algarra y el cuerpo de profesores; Academia de San Alejandro, en una hermosa demostración, marchando todo el profesorado y numerosos alumnos de ambos sexos, que ofrendaron una gran corona; Escuela de Cadetes del Morro, con su marcialidad acostumbrada, al mando del Teniente Otero; Escuela Naval del Mariel, vistiendo sus miembros elegantes uniformes blancos, y marchando al frente el Comandante Carricarte en compañía de un grupo de oficiales; Escuela Normal de la Habana para Varones—con su profesorado en pleno; Escuelas de Artes y Oficios; Junta de Educación de la Habana; Asilados de la Casa de Beneficencia y Maternidad de la Habana; Escuela pública "Isla de Pinos", de esta Ciudad; Escuelas públicas números 14, 16, 52, 327 y 11; Colegio Inglés de Marianao, marchando sus alumnos con armas largas, y llevando una gran cruz de flores naturales; Escuela de Enfermeras del Hospital Calixto García; Colegio Estrella; Colegio Sepúlveda, luciendo las niñas elegantes uniformes de gala color blanco; Asociación de Comadronas; Instituto Cuba; Academia Morúa Delgado; Escuela Manrique de Lara; Colegio García; Escuelas Maristas; Alumnos del Colegio La Salle del Vedado; La Cran Antilla; Escuelas Jovellanos, del Centro Asturiano; Colegio Morales; Escuelas del Centro de Dependientes; El Sagrado Corazón; Escuela pública número 68; Escuela pública número 24; Colegio Zaldivar; Exploradores de Cuba; Granja Agrícola de la Habana; Escuelas Pías de San Rafael y de Guanabacoa; Colegio de Belén; Academia de Música Santa Cecilia.

Antes de acceder al desfile del público, hicieron su ofrenda floral los miembros de la Policía Nacional y del Senado que actuaron con motivo de la peregrinación.

En esta ceremonia de por la tarde no hubo discursos, pues, como ya dejamos dicho, el propósito en estos actos es únicamente depositar una flor en el Templete.

BANDAS DE MUSICA

Distribuídas de manera adecuada figuraron en la peregrinación, las bandas de música, del Municipio de la Habana, del Estado Mayor General del Ejército, de la Marina de Guerra Nacional, del Cuerpo de Artillería y de la Casa de Beneficencia.

APLAUSOS

A lo largo del itinerario que había de recorrer la peregrinación, se situó numeroso público, que tributó nutridas salvas de aplausos a las entidades que mejor lucían, mereciendo preferente atención las normalistas, la Escuela de Enfermeras, los cadetes del Morro y de la Escuela Naval y los niños del Colegio Inglés.

SOLEMNE VELADA EN EL AULA MAGNA DE LA UNIVERSIDAD

En el Aula Magna de la Universidad se verificó anoche un hermoso acto en conmemoración del fusilamiento de los estudiantes del 71. El rector de la Universidad, doctor Fernández Abreu, presidió el acto con los señores doctor Solano Ramos, decano de la Facultad de Medicina; doctor José M. Dihigo, de Letras; doctor Evelio Rodríguez Lendián, catedrático de Historia; Rafael Casado Quirós, presidente del Comité 27 de Noviembre; Manuel Gayol y el doctor Aragón. El doctor Fernández Abreu, pronunció unas breves palabras de apertura, manifestando que no se trataba en ese acto de hacer revivir viejos rencores, frutos de la pasión exaltada y del error, sino recordar con veneración a aquellos que cayeron inocentemente.

El Himno Universitario fué ejecutado a continuación por la Banda del Estado Mayor, siendo escuchado con verdadera religiosidad por aquel auditorio que permaneció, mientras tanto, en pie.

La señorita Emma Recio no pudo asistir a la velada y, por tanto, se omitió del programa el número que el correspondía. La señorita Recio fué disculpada por el señor rector.

La Orquesta Filarmónica de la Habana que dirige el maestro Pedro Sanjuán Nortes, ejecutó un Andante del Cuarteto en Re de Tschaikowsky-primero, y después Stwnka Razine, de Glazounoff. Con una maestría tal que parecía, en medio de la abstracción profunda del auditorio, como si las notas de la Armonía bajasen de celestiales regiones.

El señor Manuel Gayol, en nombre del Comité pronunció un extenso y a la vez elocuente discurso, señalando de un modo preciso los hechos que se conmemoraban y su extraordinaria significación. El señor Gayol fué calurosamente ovacionado.

El siguiente número lo cubrió la Banda del Estado Mayor con la Marcha Fúnebre Inocentes, de Luis Casas, tan admirada como admirable.

La señorita Emma Piñeiro recitó versos de Agustín Acosta y de Gustavo Sánchez de Galarraga, excelentemente.

El doctor Evelio Rodríguez Lendián, catedrático titular de la Facultad de Letras, pronunció el discurso de clausura, mostrando en él la gran vehemencia que arde en su pecho. El doctor Lendián fué repetidas veces aplaudido.

La Banda del Estado Mayor ejecutó al final el Himno Nacional.

Más de mil personas acudieron a la Universidad ansiosas de presenciar el acto, viéndose en la necesidad de permanecer muchas fuera del local por no ser éste capaz para todas.

A la salida y desde la puerta del Aula Magna semejaba la multitud una interminable y piadosa caravana por la calle de la Universidad.

PATRIA Y CULTURA

La actuación de esta infatigable institución durante el día de ayer ha sido merecidamente encomiada.

Por la mañana asistió al Templete de la Punta, recitando la señorita Angela Acosta una composición poética que fué favorablemente acogida, del señor Oscar Ugarte, nuestro estimado compañero en la prensa.

Después, en el Cementerio, hicieron varias guardias de honor todos los miembros en el monumento que también ostenta los ocho medallones adquiridos por medio de una cuestación pública que constituyó una práctica lección de civismo.

Iniciativas de Patria y Cultura.

EL 27 DE NOVIEMBRE EN EL INTERIOR DE LA REPUBLICA

EN SAN JUAN Y MARTINEZ VELADA EN SAN JUAN Y MARTINEZ

San Juan y Martínez, noviembre 27.—DIARIO DE LA MARINA, Habana.—Conmemorose en este pueblo de una manera solemne la efemérides de la fecha luctuosa de la muerte de los estudiantes; los alumnos de las escuelas públicas tomaron parte en este acto. Presidía un inspector escolar del distrito, el señor Francisco Martínez, que pronunció una sentida oración.

Varias alumnas recitaron poesías alusivas al acto y entonaron el "Himno de los Estudiantes". Asistieron a esta velada numeroso público y las autoridades escolares. — Soriano. Corresponsal.

SE CONMEMORA EN SAN ANTONIO DE LOS BAÑOS LA FECHA DEL FUSILAMIENTO DE LOS ESTUDIANTES

San Antonio de los Baños, noviembre 27.—DIARIO DE LA MARINA, Habana.—En el día de hoy se ha celebrado la conmemoración del fusilamiento de los estudiantes en las escuelas públicas. — Corresponsal.

EN CAMAGÜEY

Camagüey, noviembre 27, 8 p. m.—DIARIO, Habana.—La brillante velada verificase esta noche en el teatro Principal, fué organibada por la Asociación de Estudiantes, conmemorando la luctuosa fecha.

Discursos, recitaciones y otros números componen el programa.

Corresponsal.

EN PINAR DEL RIO

Pinar del Río, noviembre 27. — A las 8.20 p. m.—DIARIO, Habana.—La Asociación de estudiantes vueltabajera organizó varios actos conmemorativos del fusilamiento de los estudiantes del 71 que consistieron en honras fúnebres en la iglesia catedral. A las cuatro de la tarde, paraada militar por alumnos del instituto en la que usó de la palabra el doctor Luis A. Collado profesor del instituto. Por la noche celebróse en el instituto la velada fúnebre con arreglo al siguiente programa: Sinfonía por la banda militar; discurso de apertura por el Director del Instituto; discurso por Manuel Benítez Valdés presidente de la asociación estudiantil vueltabajera; nocturno de Chopin ejecutado al piano por la señorita Trinidad de Varona; poema a los mártires "De José Fornaris" por la señorita Raquel Campos; discurso por el señor Jorge Muró; marcha fúnebre por la banda militar. Segunda parte: Discurso por la señorita Rita Gutiérrez Peláez, Ave María "Intermesso" de Cavallería Rusticana, por la señorita Matilde Cuervo, acompañada al piano por el doctor Juan de Montagú, impromptu de Chpin "Piana" por el doctor Montagú. Discurso por el señor Santiago Rodríguez, resumen por el doctor Ramón Mañalich en representación del Secretario de Instrucción Pública, himno nacional. Todos los actos resultaron brillantísimos.

BELLA CONFERENCIA A LOS PENADOS PINAREÑOS

(Por telégrafo)

P. DEL RIO, 27 de nov. 926.—8 p. m.—DIARIO. Habana.—En la cárcel de esta ciudad pronunció hoy el doctor Jesús Saíz de la Mora, Catedrático de Literatura del Instituto Provincial, una conferencia sobre el siguiente tema: "El Dolor del 27 de Noviembre en la Poesía". El doctor Saíz de la Mora fué muy felicitado por el éxito obtenido en esta conferencia, que forma parte de la serie que se viene brindando a los penados, con objeto de ampliar su cultura y educar sus sentimientos, auxiliándolos en su regeneración ética.

PRUNEDA.
Corresponsal.

EN SANTIAGO DE CUBA

Santiago de Cuba, noviembre 27.—A las 8 p. m.—DIARIO, Habana. — En la mañana de hoy ante el busto de Federico Capdevila situado en la plaza de su nombre, celebrose una solemne ceremonia organizada por el Comité Gestor Asociación de maestros Santiago de Cuba asistiendo alumnos y profesores de centros docentes, públicos y privados. Representaciones del gobierno provincial y ayuntamieno, primer distrito militar, superintendencia etc. etc. Después de ejecutarse la marcha nocentes pronunciáronse discursos, recitáronse poesías y ofrendáronse muchas flores y coronas. A las cuatro de la tarde se efectuó en el cementerio general otro homenaje organizado por los colegios internacionales del Cristo y colegio Juan Bautista Sagarrá; a este acto asistieron el coronel González Valdés y un nutrido grupo de oficiales así como una nutrida comisión de veteranos de la independencia.

En San Jerónimo, término municipal de Antilla el soldado del ejército José González Esteban dió muerte con arma de fuego al ciudadano Ramón Suárez allas "Batalla", autor del hecho. Dióse a la fuga ignorándose el motivo de esta muerte. La Junta Provincial Electoral al proceder hoy a examinar los documentos electorales del término de Baracoa ha encontrado tal serie de irregularidades que ha tomado el acuerdo de remitir al Juzgado la documentación de unos veinte colegios aproximadamente en los cuales aparecen firmas suplantadas.

Corresponsal.

EN MATANZAS

(Por Telégrafo)

Matanzas, 27, 8 p. m.—DIARIO, Habana.—

TANTO EN NUESTRO TALLER de SOMBREROS COMO EN EL DE COSTURA

al frente de los cuales figuran sendos expertos, nos hacemos cargo de toda clase de trabajo.

Son muchas las damas que disfrutan del placer de elegir ellas las telas y adornos que más tarde lucen en bellas toaletas confeccionadas irreprochablemente.

Y las que tocan su cabeza con originales sombreros creados por la fantasía de nuestro experto sombrero señor Viñas.

ZODENTA

DE INGRAM

La pasta dentífrica ideal. Limpia y desinfecta todas las cavidades bucales. Absolutamente libre de substancias arenosas. Evita las caries. Purifica el aliento. Es suave y refrescante. Precio 30 centavos. De venta en todos los establecimientos.

Representantes:

ESPINO & CIA

AMULETA 36½ Teléfonos A-3897 Y M-8599. Habana

MAVIS

de Vivaudou

TALCO

El Talco Mavis, usado después del baño o en los días calurosos y húmedos, produce una sensación agradable de confort y bienestar. Su fascinador perfume crea un ambiente encantador de dulzura y lujo.

Pídale al comerciante que le muestre los artículos Mavis de tocador. Son los hermoseadores más apetecidos del mundo entero.

V. VIVAUDOU, INC.
Paris · New York

AGGENTE GENERAL: ENRIQUE LOPEZ P., Consulado No. 11, Habana, Cuba.—Teléfono A-1739.

ANUNCIESE EN EL "DIARIO DE LA MARINA"

HABANERAS

Viene de la página SIETE

EN LA COMEDIA

EL ABONO DE MARIA TUBAU

Próxima a llegar.
María Tubau.
La deliciosa cancionista navega a estas horas en el vapor **Lafayette** rumbo a la Habana.
Viene para actuar durante una temporada en nuestro teatro de la Comedia.
Va después a Nueva York.
Con ventajosa contrata.
Se la espera el viernes y aunque anunciado su debut para el 8 se transferirá seguramente por coincidir ese día con la festividad de la Purísima Concepción.
María Tubau cantará en tandas especiales de la tarde, dedicadas a las damas, en el coliseo de la calle de Animas.
Tomará parte también en la representación de varias comedias de su repertorio en funciones nocturnas.
Un abono está abierto.
Para las tardes y las noches.
En la primera relación de abonados figuraban hasta el día de ayer las señoras Lily Hidalgo de Conill, Nena Machado de Grau y Serafina Diago de Gómez.
Consuelo García Echarte de Belt, Lolita Quintana de Angones y Quetica Recio de Borges.
Mercedes Crusellas de Santeiro.
Amparito Diago de Echarte.
Las familias de Ortega, Beola, Crusellas, Díaz, Miyares, Santeiro...
Josefina Ferrer.
Y las señoritas Triay.
Va en aumento por día el abono para las tardes y para las noches de María.
Dejo para más adelante hablar de los nuevos trajes y las nuevas obras que trae la bella artista.
A propósito del Principal diré que la chistosa comedia **La Mujer de los tres maridos** llena hoy el cartel.
Va en la matinée.
Y en la función de la noche.
Mañana, beneficio y despedida de Lydia Ferreira, la encantadora Lusitana.
Actuará en una comedia, **El pasado de Paulina**, adaptada a nuestra escena por el brillante escritor Mariano Alarcón.
Cantará nuevos couplets.
Y bonitos tangos.
Palcos y lunetas, en su mayor número, están tomados por familias distinguidas.
Gran noche en la Comedia.
Asistiré.

MARIA TERESA FREYRE

Desde París.
Una noticia que recibo.
María Teresa Freyre, señorita de nuestra sociedad, tan gentil y tan graciosa, se encuentra operada de apendicitis.
Operación que ha llevado a cabo el doctor de Martinet.
Gran cirujano.
De los primeros de París.
Apuntaré como dato curioso, relacionado con el doctor de Martinet, que es hijo de **Gyp**, la célebre escritora.
La señorita Freyre, que se encuentra ya fuera de peligro, regresará en breve a esta ciudad acompañada de sus señores padres.
¡Llegue con toda felicidad!

Continúa en la página ONCE

Venta Especial

Hemos puesto a la venta con precios extremadamente bajos una gran cantidad de zapatos para señoras de todos tacones y pieles, tamaños pequeños del número uno al tres, a los precios desde sesenta centavos hasta dos pesos cincuenta centavos. Todos de buena calidad.

Peletería "BENEJAM"

LAS SOLICITUDES QUE LAS VICTIMAS DEL CICLON ENVIAN A O. PUBLICAS VAN A LA COMISION DE SUBSISTENCIAS

Las pruebas de los nuevos pavimentos que se ofrezcan al Departamento de obras Públicas deberán ser costeadas por los interesados. — Técnicos de Obras Públicas para los Juzgados

Son muchas las personas damnificadas por el ciclón que aun se dirigen a la Secretaría de Obras Públicas, solicitando materiales de construcción para la reconstrucción de sus viviendas.

Habiendo cesado en sus funciones la oficina de Emergencia que en los primeros días organizó el Sr. Secretario de Obras Públicas para atender los servicios públicos y de auxilio en lo posible a los particulares, dichas solicitudes son remitidas por dicha Secretaría a la Comisión de Subsistencias, que es el organismo que debe entender en el reparto de esta clase de auxilios.

A fin de que las personas interesadas sepan a qué atenerse sobre este particular, y puedan directamente dirigirse a la Comisión referida, damos a conocer el curso que desde que cesó la oficina de Emergencia mencionada se ha dado a las peticiones recibidas, por el Dr. Carlos Miguel de Céspedes.

LAS PRUEBAS DE LOS NUEVOS PAVIMENTOS QUE SE OFRECCAN AL DEPARTAMENTO DE OBRAS PUBLICAS, TENDRAN QUE SER COSTEADAS POR LOS INTERESADOS

El Sr. Secretario de Obras Públicas ha dictado una resolución, la que ha sido circulada a todos los ingenieros Jefes de Distritos, por la cual se dispone que todas las pruebas de nuevos pavimentos que se ofrezcan al Departamento, no se llevarán a cabo, con cargo a los fondos del Estado, debiendo ser costeados los gastos que dichas pruebas originen por los interesados si desean hacer experimentaciones en demostración de la eficiencia de los productos que ofrezcan.

El Dr. Céspedes ha dictado la citada resolución, teniendo en cuenta las numerosas solicitudes que se hacen a la Secretaría de Obras Públicas, brindándole diferentes clases de pavimento para las obras del Estado. Oportunamente el Dr. Céspedes ha designado una comisión compuesta por varios técnicos del Departamento, que informaron ampliamente sobre las diferentes clases de pavimentación que debían adoptarse por el Departamento, tanto para las carreteras como para las poblaciones, y por tanto al dictamen de dicha comisión deben ajustarse en lo sucesivo las construcciones que se realicen.

LOS TECNICOS DE LA SECRETARIA DE OBRAS PUBLICAS, PRESTARAN SERVICIOS PERICIALES EN LOS JUZGADOS

Correspondiendo a una solicitud del Sr. Secretario de Justicia, en el sentido de que los técnicos de la Secretaría de Obras Públicas, presten servicios como Peritos en asuntos judiciales, el Dr. Carlos Miguel de Céspedes, ha dictado una resolución reglamentando la forma en que dichos servicios deben prestarse, de acuerdo con los deseos del Sr. Secretario de Justicia, logrando para el Estado importantes economías, al no tener que abonar éste honorarios por servicios que hasta el presente ha venido sufragando.

FORMALIZADO EL CONTRATO PARA LAS OBRAS DE LA CALZADA VICTORIANO GARZON EN SANTIAGO DE CUBA

El Dr. Carlos Miguel de Céspedes, antes de partir para Isla de Pinos, ha dejado formalizado el contrato celebrado para la reparación de la Calzada Victoriano Garzón en Santiago de Cuba.

Con tal motivo, se han cursado ya las órdenes oportunas para que los trabajos puedan iniciarse. Dichas órdenes le fueron enviadas al ingeniero Jefe de aquel Distrito.

SERAN DEBIDAMENTE JUSTIFICADAS TODAS LAS LICENCIAS QUE SE CONCEDAN A LOS EMPLEADOS DE OBRAS PUBLICAS

Se ha dispuesto que toda solicitud de licencia por concepto de enfermedad, que se presente por algún empleado de la Secretaría de Obras Públicas, se confirme debidamente por el facultativo del Departamento o por los Jefes Locales de Sanidad y médicos del Ejército en las ciudades y pueblos del interior.

Obedece esta medida a que siendo necesario todo el personal con que hoy cuenta el Departamento, para los trabajos que están en ejecución, la labor se intensificará aún más al abordarse los que van a dar comienzo en relación con el Plan General de Obras Públicas.

El Dr. Céspedes desea que sólo se concedan aquellas licencias que estén convenientemente justificadas.

LICENCIAS DE FABRICACION INFORMADAS FAVORABLEMENTE POR LA SECRETARIA DE OBRAS PUBLICAS

Previo informe de la Oficina de Ensanche y Embellecimiento de la Secretaría de Obras Públicas, se ha comunicado al Sr. Alcalde Municipal que pueden ser concedidas las siguientes licencias de fabricación, toda vez que no afectan al plan general de ensanche de esta Capital:

Expedientes números: 22285, Sr. Federico Abbot, calle Salud núm. 89; 23250, Sr. Oscar Colladi, calle 16 ent. Dolores y Concepción, solar 8, manzana 25, Rpto 4ta. Ampliación de Lawton; 22754, Sr. Antonio Cheong, calle Mayor Gorgas, número 2, A; 23071, Sr. Armando Cabrera, calle 25, Rpto. Medina; 22625, Sr. Orestes Ferrara, calle General M. Suárez esq. a Camino de la Ronda, Rpto. Mazón; 23096, Sr. Juan A. Gómez, calle Luz entre Morell e Iznaga, Rpto. Loma de Luz; 23097, Sra. Andrea González, Juan Clemente Zenea núm. 25; 22753, Sr. Solitario López y María Campa, calle Compromiso ent. R. Henríquez y Blanquizar, Rpto. Concha Land Co.; 22530, Sr. Aquilino Montes, calle Octava y Tejar, Rpto. Lawton; 22815, Sr. Jesús del Prado, calle San Miguel Bellavista y calle A, Rpto. San Miguel; 23245, Sr. Venancio Prado, calle Pocito entre Reyes y San Lázaro; 22636, Sra. Teresa L. Vda. de Roca, calle 9 esq. a K, Vedado; 23109, Sr. Federico Brocha, calle Espada ent. Vapor y 27 de Noviembre, Rpto. Falla Gutiérrez; 22563, Sr. Rafael Sola, calle 11 ent. Concepción y San Francisco; 22627, Sr. Leandro Sierra calle Herrera y Reforma; 22790, Sr Manuel Saavedra, Rpto. Ampliación de Vivanco; 22605, Sr. Francisco E. Valdés, calle San Lázaro entre Tejar y Dolores, Rpto. Las Cañas, Víbora.

LA RECAUDACION DEL ACUEDUCTO DE ALBEAR

Recaudado por todos conceptos, de septiembre 14, 1925, a Nov. 27 1926. .. $2.409.910.72

Recaudado el día 27 por "Atrasos".. .. 478.22

Del Ejercicio "Corriente". 1.785.68

Total recaudado. . 2.263.90

Recaudado por Depósitos Diversos .

FONDOS DISPONIBLES

En Nov. 26. .. .. $1.279.730.47
En Nov. 27.. .. .. 1.281.994.37

FONDOS NO DISPONIBLES

(Por Depósitos Diversos)

En Nov. 26.. .. .. 26.834.83
En Nov. 27. .. .. 26.732.33

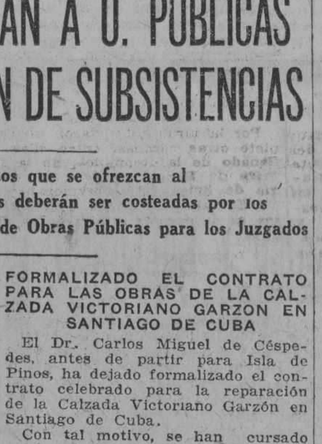

PIANOS ALEMANES

GROTRIAN-STEINWEG
GÖRS & KALLMANN
RÖNISCH-GRUNERT
HUPFELD-GOTHA

AGENTES EXCLUSIVOS
VDA. DE CARRERAS Y CIA.
PASEO DE MARTI 115.-HABANA.

Dr. J. A. Hernández Ibáñez

ESPECIALISTA Y CIRUJANO DE LAS VIAS GENITO-URINARIAS DE SEÑORAS DEL DISPENSARIO TAMAYO.

Domicilio: Paseo, número 274, altos, entre 27 y 29, Vedado. Teléfono F-5716. CONSULTAS: Neptuno, número 78, esquina a Manrique. De 7½ a 9 a. m., y de 3 a 6 p. m. Teléfono A-5469. Habana.

9364 alt.

NUEVA LINEA DE VAPORES QUE HARA ESCALA EN CUBA

El Cónsul de Cuba en St. John, Canadá, señor R. G. Betancourt, ha remitido a la Secretaría de Estado un informe y copias de las cartas dirigidas a aquella oficina consular los representantes de la Blue Star Line de London y New York, sobre el establecimiento de una nueva línea de vapores que hará escala en el puerto de la Habana.

Agrega el citado funcionario consular que los armadores de la nueva línea están animados de los mejores deseos y aunque cuentan con el transporte de la papa, desean también asegurar el de las frutas y los vegetales, para poder así establecer definitivamente la nueva línea.

¡¡¡ENGORDE!!!
PEPTONA VINO BARNET
EL QUE MÁS SE VENDE $3.20
SARRÁ. BUENAS FARMACIAS

ESTOMAGO SANO
MAGNESIA SARRA
En todas las farmacias Precio $0.85

Galiano (toda la cuadra) San Rafael, San Miguel. Teléfono Centro Privado (15 líneas) A-7221, M-9971

SOLIS, ENTRIALGO Y CIA.

Salón de Soda de "El Encanto"

Helados, pastas, sodas, sandwichs, ensalada de pollo, bocaditos, refrescos, dulces, bombones, etc. Todo exquisito. Suprimidas las propinas. Abierto desde las ocho de la mañana hasta las seis de la tarde, como el resto de la Casa.

FAJAS DE MATERNIDAD

Lo que dicen los médicos

Los médicos especialistas en enfermedades de señoras y de la infancia recomiendan a las futuras mamás que siempre lleven sujeto el vientre, resguardándolo de los peligros de una caída o de un paso en falso. "Cualquier brusco movimiento—dicen—puede producir, si no está bien protejido el vientre, una anormal dilatación de sus tejidos".

LA BELLEZA DESTRUIDA PARA SIEMPRE

—Es preciso—afirman ilustres ginecólogos—no sólo evitar las enfermedades dolorosas que son en la futura madre consecuencia de descuidos y abandonos, sino impedir también esas deformaciones físicas producidas por las mismas causas, y que para toda mujer que desee lucir bien son más dolorosas aún que las propias enfermedades, porque destruyen para siempre la gracia, el ritmo y la belleza de su cuerpo.

LO QUE ACONSEJA LA CIENCIA

La ciencia especializada en esta transcendental materia aconseja lo siguiente: La faja corriente debe ser reemplazada por una faja de maternidad, que sostiene el abdomen, y con la cual experimentará un gran bienestar la futura madre. Esta faja tiene que ser de elástico al frente, y de un cutí muy fino en la parte de las caderas y de la espalda para darles apoyo a los riñones. Los dos cierres del costado darán el ancho necesario para el desarrollo del embarazo.

LA FAJA DE MATERNIDAD "GYNECIA"

La faja "Gynécia" no fatiga y oprime, como otras, el abdomen, sino que lo protege y sostiene.

Todas las mujeres que usan la faja "Gynécia" reconocen que constituye el más grande y eficaz alivio para dedicarse a sus habituales ocupaciones.

LA MAS ALTA RECOMPENSA EN PARIS

La faja de maternidad "Cynécia", diseñada por un eminente especialista francés que domina profundamente esta importante rama de la ciencia médica, ha obtenido la más alta recompensa en la Exposición Nacional de Maternidad y la Infancia celebrada en París el año 1921.

Faja "Gynécia". Tallas: del 26 al 36. Precio: $8.00. Precio de cada pieza adicional, $1.75.

TENEMOS LA FAJA

GYNÉCIA
MARQUE DÉPOSÉE

El Encanto presenta un completo surtido de las fajas "Gynécia".

Faja de maternidad toda de elástico con cordones en los costados.

Faja de maternidad de una sola pieza, de elástico al frente, indicada para cuerpos delgados y medianos.

Faja abdominal de cutí sin ballenas al frente y cerrada por botones.

ES CONVENIENTE PROBARSE EN EL DEPARTAMENTO

Al probarse la faja en el Departamento, atendido por expertas señoritas, es muy conveniente no solo porque nuestras amables vendedoras podrán recomendarle, con su experiencia, el modelo que usted necesita, sino porque usted misma podrá ver, prácticamente, el que le está mejor a su cuerpo.

REFLEXIONE..

Si es usted una futura mamá reflexione sobre el contenido de este anuncio, y si desea una información minuciosa y completa venga a ver a las vendedoras de nuestro Departamento de Fajas, Corseletes y Brassieres, quienes se complacerán en atenderla según las normas de cortesía y buen servicio de **El Encanto.**

PRECIO FIJO

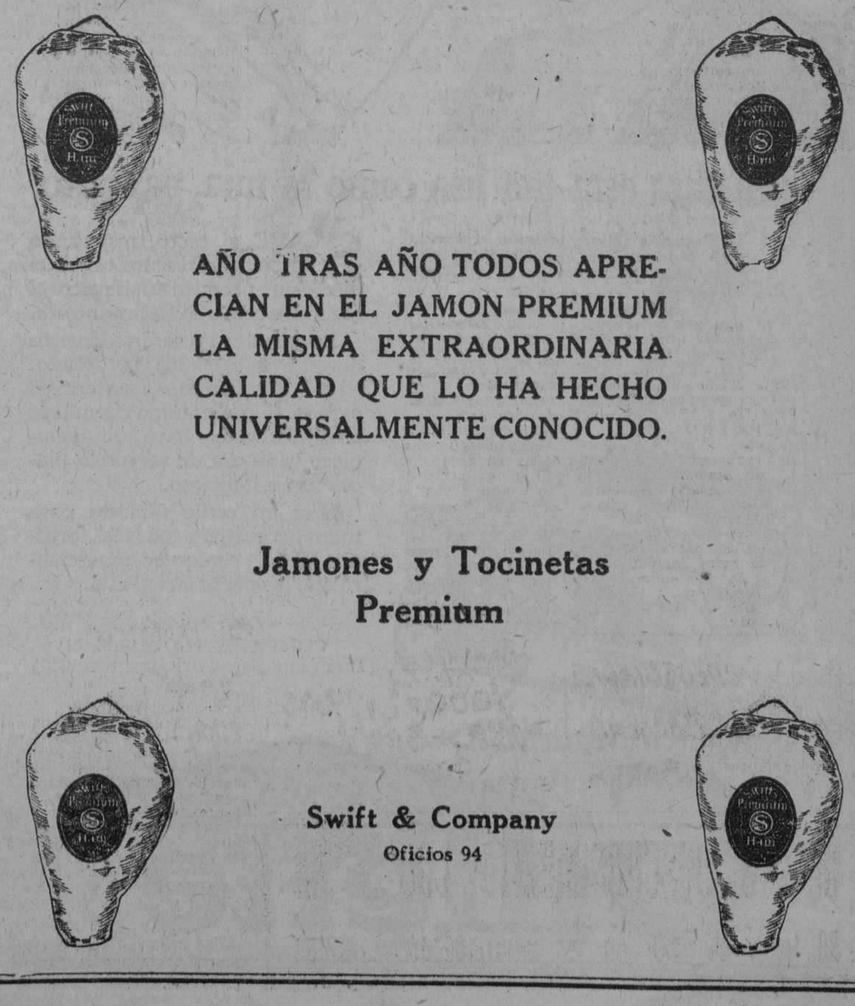

M.E.C.D. 2016

OPORTUNIDAD EXCEPCIONAL

USTED PUEDE COMPRAR UNA PLANCHA

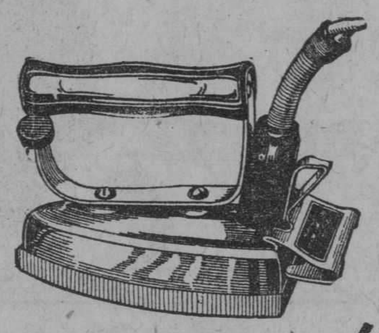

Hotpoint

PAGANDO

$1.00 AL CONTADO

Y UN PESO MENSUAL DURANTE 4 MESES

ENTREGADA EN SU CASA

Nuestro Departamento Comercial está en condiciones de suministrarle lámparas MILLER-IVANHOE, efectos de calefacción HOTPOINT, bombillos EDISON MAZDA o cualquier efecto eléctrico que necesite, todo de calidad y eficiencia reconocida.

Una llamada telefónica (Sr. Casanueva A-7241) será suficiente para que uno de nuestros representantes se ponga a su disposición y con gusto le instruya sobre o demuestra el artefacto eléctrico que le interese.

Invitamos a usted con verdadero interés, y mucho agradeceremos su grata visita a nuestro Salón de Exhibición de Efectos Eléctricos, Máximo Gómez (antes Monte) Núm. 3.

HAVANA ELECTRIC

Máximo Gómez Núm. 3 (antes MONTE) — Teléfono A-7241. HABANA

1d-28

PINTE SUS MUEBLES CON

ESMALTES MARIETTA

EN TODOS COLORES. MATE Y CON BRILLO.

NEPTUNO 116 - TELEFONO M-4081 - HABANA.

¡Tu cara está tan lisa como la mía, papacito!

La Compañía Gillette garantiza el servicio perfecto de sus Navajas de Seguridad solamente cuando se usan con las Hojas Gillette legítimas.

¡SEÑORES COMERCIANTES!

LOS COMERCIANTES que venden las Navajas de Seguridad y las Hojas Gillette pueden obtener gratuitamente el material de propaganda que necesiten escribiendo directamente a nuestro distribuidor, cuyo nombre y dirección damos más abajo, o bien dirigiéndose a
GILLETTE SAFETY RAZOR CO., Boston, E. U. A.
Advertising Department

SUAVE al tacto, respirando limpieza y frescura, tal es el efecto que produce en su rostro el rasurarse con la Gillette *genuina*.

Los resultados serán idénticos durante todos los 365 días del año. El afeite cotidiano se convierte en agradable pasatiempo cuando se usa la Gillette y hace que se empiece cada día de un modo placentero y delicioso.

Hay un estilo Gillette para todos los gustos y todas las fortunas. Pida a cualquier comerciante que le enseñe su surtido.

Distribuidores
COMPAÑIA HARRIS, S. A.
Presidente Zayas 106 (Apartado 650)
Habana

Navaja de Seguridad

Gillette

LAS ISABELINAS DE CUBA

FIESTA DEL PRIMER ANIVERSARIO DE SU FUNDACION

La orden de Damas Isabelinas de Cuba, institución análoga a la de los Caballeros de Colón, pero de mujeres, celebró ayer el primer aniversario de su fundación, con una fiesta que se ajustó al siguiente programa:

1.—Discurso por la Gran Regente.
2.—Vieni, Romanza Tosti, señorita Isabel Elías.
3.—Recitaciones, por la señorita Rosa Amelia Rodríguez Cáceres.
4.—Vissi d'arte de la ópera Tosca, Puccini, señora Alice Dana de Pino.
5.—Discurso por el Gran Caballero señor Antonio Alegría.
6.—Recitación, por la señorita Emma Piñeyro.
7.—Fantasía de la ópera Rigoletto. Verdi Liszt, señora Elisa Morales de Batet.
8.—Resumen, por la señorita Clara Moreda Luis.

Fué una fiesta animadísima, a la que concurrió una numerosa y distinguida concurrencia, de la cual tendremos mucho gusto en dar una información gráfica en uno de nuestros próximos números del suplemento de rotograbado.

La Gran Regente, señora María Montalvo de Soto Navarro, leyó un sentido discurso que fué muy aplaudido a su terminación. Aplausos muy merecidos por la señora Soto Navarro, cuya gran voluntad y esfuerzo se encuentran al servicio de las Damas Isabelinas de Cuba, como de otras tantas instituciones piadosos fines que tienen la gran ventaja y el alto honor de contar con ella a su frente o en alguno de los más importantes cargos de su directiva.

Inspiradísimas estuvieron las señoritas Rosa Amelia Rodríguez Cáceres y Enma Piñeiro. Recitó la primera, entre otras, la "Sonatina" de Rubén Darío, y la segunda también, entre otras, "Coloquio Triste", de Gustavo Sánchez Galarraga.

La señorita RodríguezCáceres, con su delicada expresión, nos hacía concebir la poesía con toda su belleza y esplendor: elevaba el alma.

La señorita Piñeiro no estuvo menos conmovedora en su declamación: arrancó aplausos y arrancó lágrimas.

Admirable en la ejecución fué la parte musical interpretada por las señoras Amelia Solberg de Hoskinson y Elisa Morales de Batet. La primera, con la maestría que la caracteriza, tocó como acompañante; la segunda en la ejecución de la pieza a ella encomendada y en la de otra más, con que obsequió al público, demostró ser una consumada artista del piano.

El canto estuvo a cargo de la señora Alice Dana de Del Pino y la señorita Isabel Elías. Alice es la artista de voz dulce, que siempre y siempre se desea oírla. Isabel goza de una voz privilegiada, que arranca siempre exclamaciones de admiración. Ambas fueron muy aplaudidas.

Dos discursos, además del de la Gran Regente, se dijeron en el transcurso de la fiesta. Uno del Gran Caballero de Colón, señor Antonio Alegría, que demostró ser un orador de muy fácil palabra, y otro, el del resumen, que estuvo a cargo de nuestra compañera la señorita Clara Moreda. Este último discurso será dado a conocer en nuestro suplemento literario el mismo día que salga la información gráfica de esta fiesta en el de rotograbado.

La concurrencia fué obsequiada con dulces y helados, que en cantidad exagerada pudiéramos decir, fueron mandados por distintas damas Isabelinas de Cuba. La señora Lily Hidalgo de Conill, en este caso, hizo derroche de la esplendidez que la caracteriza.

El progreso de la orden de Damas Isabelinas de Cuba ha de ser un motivo de satisfacción para el reverendo Padre Moynihan, fundador de ella. Lo ha de ser también para la señora María Montalvo de Soto Navarro, y a la satisfacción de ambos, y a la que ha de sentir la Directiva de esta institución, unimos nuestra felicitación, muy efusiva y sincera, por el gran auge que esta orden va tomando.

NOTICIAS DE LA TERMINAL

MAÑANA IRAN A GUANE EN VIAJE DE INSPECCION EL ADMINISTRADOR GENERAL Y EL AUXILIAR DE LOS F. C. UNIDOS

Regresó de Santa Clara el doctor Vázquez Bello, gobernador electo de Las Villas. — Para Matanzas marchó ayer el gobernador de aquella provincia.—La Comisión de Sanidad regresó de Caibarién

El Gobernador de Las Villas

Regresó de Santa Clara el doctor Juan Antonio Vázquez Bello, gobernador electo de las Villas.

El Gobernador de Matanzas

Regresó a Matanzas el doctor Juan Gronlier, gobernador de aquella provincia, que ha sido reelecto.

El Marianao a Cienfuegos

El Marianao Base Ball Club fué a Cienfuegos ayer, para jugar en aquella ciudad con el club local.

El director de "El Camagüeyano"

Llegó de Camaguey el señor Walfrido Rodríguez Blanca, director de nuestro colega "El Camagüeyano", de aquella localidad.

Tren expreso limitado

Por este tren llegaron de Sancti Spíritus el representante a la Cámara Pastor del Río, el señor José Cabargas; de Santiago de Cuba, el representante a la Cámara Emilio Santa Cruz Pacheco, el señor Diego Delgado y familiares; de Ciego de Avila, Pedro Latourt, Aurelio Martínez y señora; de Santa Clara, Aurelio Cruz, Ismael Rosell, Valentín Ortiz y familia, doctor José Cabañas; de Camaguey, Manuel Cárdenas, O'Briand, Cándido Díaz Padró y familia, Justo Landa, Pedro Fernández, doctor Jiménez Morales, José Abascal, Manuel Pagés; de Punta Alegre, J. M. Gahona.

El Marqués de la Real Proclamación

De su finca en Ciénaga de Zapata regresó el señor Manuel Antón Recio Morales, Marqués de la Real Proclamación.

Tren a Guane

Por este tren fueron a: Artemisa, Manuel Canales, Charles Smith; a Guane, Martín Gutiérrez; Candelaria, Hilario González; San Diego de los Baños, Vicente Soler; Taco Taco, Ramón Larrea y señora, el señor Luis Larrea; al central Andorra, Fernando Zayas, A. J. Kelly y Leopoldo Mederos; Pinar del Río, Carlos Fernández y familiares.

Viajeros que llegaron

Llegaron: del central Araujo, el administrador de esa finca azucarera, A. Pérez; de Remedios, doctor Martínez Fraga; de Jovellanos, el político matancero Marco Torriente; de Caibarién, José Pérez Fiallo, Gervasio Planas, Andrés Delgado; de Sagua la Grande, Rubén Badía, Feliciano Fernández y señora; de Cienfuegos, Pablo A. de León, Augusto Pérez, Robustiano Arias.

Tren a Caibarién

Por este tren fueron a: Remedios, Marcelino Rodríguez, Horacio Castillo; Sagua la Grande, Avelino Pérez, Rosa Sirvén de Cruz Muñoz; Colón, Leopoldo Corrales; Caibarién, José Delgado y familiares; Matanzas, Cándido Calvo, la señorita Carmen Fernández, Fermín Aguirre, Manuel Molina, Juan Otero, Manuel Sotolongo: Varadero, Enrique Artiga; Yaguajay, Vicente Padrón y señora; Cárdenas, Enrique Santos, la señora Micaela González de Ramos y familiares.

El administrador general de los Unidos

Mañana lunes por el tren 83 que va a Guane, saldrá el señor D. M. Mac-Rae, administrador general de los Ferrocarriles Unidos, en el Coche Salón número 201, acompañado del señor Administrador general, Aux. G. Sketch; del señor Ingeniero jefe de Tracción, T. E. Keyworth, y otros jefes y oficiales de la referida Empresa, en viaje de inspección.

Augusto Groene

A Florida, donde tiene su colonia, fué ayer el señor Augusto Groene.

Cazadores

Ayer fueron a Macagua para dedicar el día de hoy a la caza, el representante a la Cámara señor Ramón Espino, el coronel supervisor general de los Impuestos, señor José M. Quero; los señores Tirso Andreu, Jesús Capin e hijo, Antonio del Cueto, Jr., Felipe Gutiérrez, Manuel Crespo Rocha; y a Aguacate, el señor Manolo Revilla.

Tren a Santiago de Cuba

Por este tren fueron a: Juguaní, el doctor José Reyes Benítez y familia; Santiago de Cuba, el señor F. Brancony, Nemesio Alvaré Jr. y sus familiares; Sagua la Grande, el representante a la Cámara señor Rogelio Alfert y su hermano Ramiro, el señor Carlos Elías; a Santa Clara, Felicito Valdés y señora, Ceferino Zapatero y sus hijas Angelita y Nica, la señora Petronila Hernández de Expósito, Miguel Hernández; a Camaguey, el doctor Octavio Freyre, el doctor Enrique Tomeu y señora, a Cárdenas, Alfredo Santiago, director del "Heraldo Comercial", Luis N. Lauro, Germán Canasar, Miguelito Hernández y Fernando Matos; a Aguacate, José Pino; a Colón, José Salcedo Gómez; al central Almeida, Félix Serrate; a Campo Florido, el veterano ferrocarrilero inutilizado por su avanzada edad y sus defectos físicos, señor Raúl Orozco; a Matanzas, Octavio Sust, el representante a la Cámara Ramón Montero; a Guantánamo, señorita Carmelina Romero; Pedro Domenech; a Piedrecita, Julián Quirch; también a Colón, el doctor Casanova y familia; a Ciego de Avila, la señora Ramona Valle y su sobrino Manuel del Valle, señorita Rotita González, las señoras de Ortega y de Verona y sus niños; a Perico, María Teresa Arrieta viuda de Iturralde y su hijo Miguel; a Santo Domingo, la señora viuda de Casañas; a la Esperanza, el Párroco de aquel lugar presbítero Daniel Powers; a Rodas, J. Martínez; a Bayamo, Eusebio Valle, y a Jovellanos, Ernesto Otero y familia.

El Coronel López Leyva

A Santa Clara fué ayer tarde el interventor del Banco Territorial, coronel Francisco López Leyva, presidente del Consejo Territorial de los Veteranos de las Villas.

Excursión

A Casigua, a una pesquería, fueron ayer los jóvenes Manuel Calvo, Manuel S. Maldonado, Rafael Núñez, Mario González, Eutimio de Armas, Manuel Conejo, Pedro Jofra, José Sánchez, Luis Mora, Juan León, Juan Lorenzo Pérez. El señor Valentín Estévez tenía el encargo de preparar el almuerzo que ellos celebran hoy en aquel lugar.

Constantino Cano

Ayer tarde fué a Minas el señor Constantino Cano, activo auxiliar del Superintendente de Tráfico del Distrito Habana

Tren de Santiago de Cuba

Este tren llegó a su hora traído por el maquinista Enrique Pérez y el conductor Alfonso Márquez, y por él llegaron de: Santa Clara, la señora Dulce María Canel de Consuegra, el ingeniero José Marcial Lacorte; de Camaguey, David Fernández, Mr. y Mrs. Stjew; de Santo Domingo, la familia de Moré; de Cárdenas, Juan Sánchez, Francisco Martínez Milanés, Santiago Estévez; de Sagua la Grande, señora viuda de Bárcenas y familia: H. L. Dubrocá y señora; de Cienfuegos, Carlos Vergara; de Matanzas, el senador Manuel Vera Verdura y señora, el conocido político Marcos Torriente, Alberto Riera y señora; de Calabazar de Sagua, José Alonso; de Camajuaní, la señorita Joaquina Vázquez; de Jiguaní, doctor Aníbal Escalante; de Jovellanos, doctor Carlos Hernández; de Caibarién, Pedro Aragón; de Zaza del Medio, el miembro de la Policía Judicial Antonio Galloso; de Máximo Gómez, Carlos Olivella Lastra y familia.

El presidente de la Guamacaro

Ayer regresó del central "Carolina" el señor Manuel Flores Pedroso, hacendado y presidente de la Compañía azucarera Guamacaro, dueña de ese central.

El ingeniero de las obras del Roque

El ingeniero Luis F. Ramos, jefe de las obras del Roque, llegó de dicho lugar ayer acompañado de su señora.

Comisión de Sanidad que regresa

La comisión que por orden de la Secretaría de Sanidad estaba en Caibarién, compuesta por los doctores F. Roque y Céspedes, regresó ayer tarde después de cumplir su cometido.

Tren a Pinar del Río

Por este tren fueron a: Isla de Pinos, por Rincón, San Felipe y Batabanó, Antonio Villoria, Francisco Collado; a Batabanó, Sinesio Moas y familia; a Pinar del Río, el señor Nicolás Suárez, que acaba de regresar de Europa, donde pasó todo el verano: Consolación del Sur, Rubén Darío Rodríguez, y también a Pinar del Río, el capitán retirado del Ejército Nacional. Ors.

E. P. D.

EL SEÑOR

JOSE ALBERTO BEQUER Y GALLARDO

HA FALLECIDO

Después de recibir los Santos Sacramentos y la Bendición Papal

Y dispuesto su entierro para las cuatro y media de la tarde del día de hoy, los que suscriben, su viuda, hijos y demás familiares ruegan a las personas de su amistad se sirvan concurrir a la casa mortuoria, calle 4 número 27 entre 13 y 15, Vedado, para acompañar el cadáver hasta el Cementerio de Cristóbal Colón, favor que agradecerán eternamente.

Habana, 28 noviembre, 1926.

María Josefa Herrera viuda de Béquer, Alberto, Guillermo, Gustavo y Mario Béquer y Herrera, José Gabriel Béquer y Gallardo, Tomás Julio Fernández Cossio y Dr. Gonzalo Aróstegui.

P. 623 1d., 28.

Dr. L. RODRIGUEZ MOLINA

Profesor de Enfermedades de las Vías Urinarias en la Universidad de la Habana

Cirujano del Hospital Calixto García

Examen directo de riñones, vejiga, etc.

Consultas: de 10 a 12 de la mañana y de 3 a 6 de la tarde.

LAMPARILLA, 86-88. TELEFONO A-8454.

Calor uniforme para el planchado

CON la plancha automática Westinghouse ha desaparecido en absoluto toda preocupación en la faena doméstica del planchado. La plancha automática Westinghouse mantiene una temperatura uniforme, de tal manera que el aparato nunca se calienta ni se enfría en exceso. El secreto es muy sencillo: un dispositivo Westinghouse corta la corriente cuando la plancha comienza a recalentarse, y deja pasar la corriente cuando la plancha comienza a enfriarse.

La plancha automática Westinghouse no sólo ahorra preocupación, tiempo y corriente, sino que, a la vez, hace un placer del planchado

Westinghouse Electric International Company. Edificio 'La Metropolitana'.—Habana.

Westinghouse

¡MADRE!—La Castoria de Fletcher es especialmente preparada para los bebés y niños de cualquiera edad en casos de ESTREÑIMIENTO — FLATULENCIA — COLICOS VENTOSOS Y DIARREA

Tonifica el estómago, regulariza los intestinos, ayuda a la asimilación y, SIN CONTENER NARCOTICOS, aquieta al niño y le proporciona un sueño natural.

Recomendada por los médicos.

Para evitar imitaciones, fíjese en la firma.

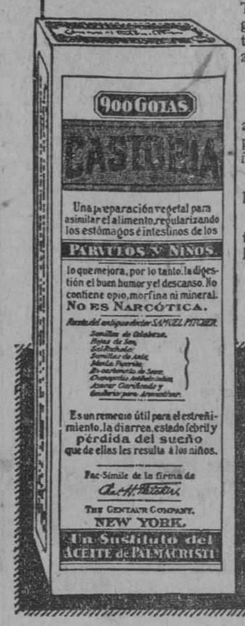

Los niños lloran porque les den CASTORIA de Fletcher

Tan Facil de Limpiarse Como un Vaso **Hygeia**

He aquí un biberón que ha librado a muchas madres de los temores acerca del "niño criado con biberón". El HYGEIA es absolutamente sanitario.

El bebé lo coge fácilmente porque el pezón es de forma exactamente adecuada a su tierna boquita, tal como los pechos de la madre. La botella Hygeia es perfecta. No compre botellas más baratas porque al fin le saldrán más caras. Pida y exija HYGEIA.

ELEFANTICOS

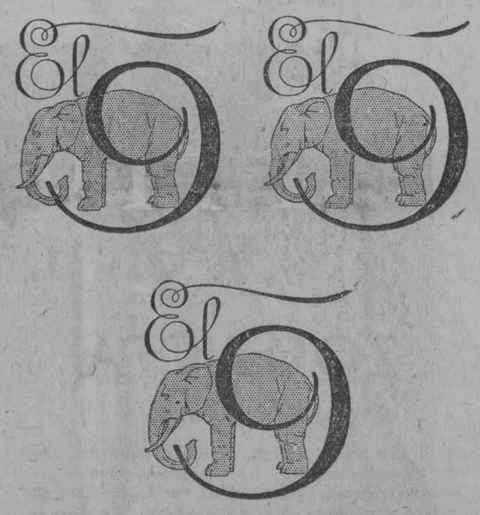

CIGARROS ESPECIALES

¿FUERTES Y SABROSITOS?

CIGARROS ELEFANTICOS.

Prodigioso Remedio Para Dar Brío y Accion a las Fuerzas Vitales.

Sus resultados son sorprendentes, a veces en sólo unos cuantos días.

Aquí teneis una nueva y maravillosa medicina para hombres y mujeres de organismos débiles, empobrecidos ó agotados por prematura vejez, larga enfermedad, penas ó disipación. Está hecha a base de Hierro recetada por los doctores en todo el mundo para crear sangre nueva, rica y abundante en corpúsculos rojos. Esta fórmula de Hierro es la que llena las venas de la clase de sangre que pone nueva vida y energía en el organismo entero. También contiene un ingrediente especial de Fósforo que revitaliza los nervios débiles y agotados, y proporciona creciente energía y mayor resistencia a las fuerzas musculares. Esta medicina devuelve a las mejillas pálidas el color fresco y sonrosado de la juventud. A los ojos opacos é inexpresivos les da el brillo y la vivacidad de los primeros años. Causa el desarrollo y el mejoramiento de los contornos en las personas flacas, y hace aumentar el peso de personas adelgazadas por el agotamiento físico.

Esta maravillosa medicina es NUGA-TONE—el mejor y más poderoso reconstituyente y creador de nuevas fuerzas orgánicas. Vigoriza y fortalece la acción de los nervios, y da fuerza y firmeza a los músculos. NUGA-TONE no puede ser igualado para la curación de estómagos débiles y descompuestos, indigestión, falta de apetito, gases ó hinchazones en el estómago y los intestinos, hígado tardío, riñones delicados, lengua sucia, mal aliento, biliosidad, dolores de cabeza, estreñimiento, deficiencia del corazón, reumatismo, dolores de nervios y huesos, quebranto, ó agotamiento nervioso, pobreza de la sangre y todos los casos semejantes de afecciones de la salud.

Si desea tornarse en hombre fuerte, potente, vigoroso y de atracción magnética, ó en mujer fascinante, rolliza, de bellas formas y mejillas sonrosadas, no debe perder tiempo en tomar NUGA-TONE. En muy pocos días recuperará su aspecto sano y se sentirá como otra persona.

NUESTRA GARANTIA NUGA-TONE se vende en droguerías y boticas con la garantía de que, si no satisface, se devolverá el dinero. Véase la garantía que aparece en cada paquete. Cada botella contiene 90 pastillas, suficientes para un mes de tratamiento. Tome NUGA-TONE durante 20 días a nuestro propio riesgo, y si los resultados no son satisfactorios, devuelva a la droguería el resto y recibirá su dinero. Esta garantía excepcional la hacemos porque tenemos positiva confianza de que NUGA-TONE le dará a Ud. los mismos sorprendentes resultados que ha dado a millares de personas. Después de tomar NUGA-TONE por algún tiempo, notará la creciente recuperación de la vitalidad, el vigor y el sano impulso de la juventud, y su cuerpo se sentirá más fuerte y lleno de abundantes energías. Entonces podrá recibir los beneficios de una vida placentera y feliz. Tenga la seguridad de que lo que compra es NUGA-TONE. Rechace las imitaciones. Si en vez de esta medicina toma otra, no nos culpe si los resultados son nulos. Recuerde bien que no hay nada que pueda substituir ó compararse a NUGA-TONE. Compra una botella HOY MISMO.

M.E.C.D. 2016

Vista interior de la nueva Joyería "LE TRIANON", repleta de novedades en joyas y objetos de arte.
INFINITAS PRECIOSIDADES EN REGALOS PARA BODAS.
"LE TRIANON", de SALVADOR FONDON. Galiano 91, a un paso de S. Rafael.

COLUMNAS DEL MAESTRO

LOS HABERES DE LOS MAESTROS RETIRADOS

Volvemos a traer a estas Columnas el problema de nuestros compañeros los maestros retirados, para pedir al señor Secretario de Hacienda y al activo y complaciente Contador Central, señor Luis Aizcorbe, se realice un esfuerzo más hasta lograr satisfacer, aunque sea una mensualidad de las que se les adeuda a los maestros retirados, teniendo en cuenta los momentos críticos que están atravesando, por la falta de recursos económicos con que atender a las más apremiantes necesidades de la vida.

No es posible que los señores Cartaya y Aizcorbe se muestren indiferentes a la situación de los maestros retirados, no; ellos como en otras ocasiones, atenderán al ruego que por este medio les hacemos, no solo por exigírselo así deberes de humanidad, sino también los de los cargos que ostentan, que les obliga a exigir a los Pagadores de Zonas Fiscales, la remisión de fondos disponibles para poder hacer frente a las necesidades creadas por la Ley del Retiro Escolar y a la obligación moral de atender a quienes vienen dando grandes muestras de ecuanimidad, sacrificio y paciencia.

Al trazar estas líneas muévenos el alto sentimiento de piedad que nos inspira el dolor y la miseria de esos compañeros, cuyas energías ya están agotadas para librar en otras esferas la ruda batalla de la existencia.

Esperamos, pues, que tanto el señor Secretario de Hacienda como el señor Contador Central, recojan el ruego que les hacemos, teniendo en cuenta el objeto que lo inspira.

JUNTA DIRECTIVA EN LA ASOCIACION DE MAESTROS

En la tarde de hoy, tendrá efecto la Junta Directiva Ordinaria correspondiente al mes en curso, en la Asociación Nacional de Maestros.

En esta Junta, que promete ser movida, se tratarán los asuntos preceptuados en el artículo 104 del Reglamento de dicha Institución.

COMPLACIDO

Hemos recibido la carta que transcribimos a continuación, tal conforme ha llegado a nuestras manos.

Sr. Redactor de las "Columnas del Maestro".
DIARIO DE LA MARINA.
Habana.

Distinguido compañero: Le dirijo estas líneas para que me las publique en las Columnas de su muy leída Sección, a fin de hacer llegar por las mismas mi gratitud a las gestiones que realiza el Presidente de la Asociación Nacional de Maestros, Sr. Alvaro Alfonso, y de las cuales me he enterado por el periódico "La Región" de Santiago de Cuba, en las notas que redacta el compañero Sr. Villalón, que elogia, como se merecen, las gestiones que realiza el Sr. Alfonso en pro de los ancianos maestros retirados.

Quiero hacer llegar a él, en nombre de todos los maestros de esta localidad y en el mío, en unión de mi esposa e hijo, a ese ilustre compañero Presidente de la Asociación, nuestro reconocimiento y rogarle a la vez nos indique lo que debemos hacer para ayudar en ésta a las labores que realiza cerca de la Hacienda, para lograr que los Pagadores de Zonas Fiscales remitan los sobrantes por concepto del descuento que se hace al sueldo de los maestros en activo servicio, sean remitidos en su oportunidad, para que podamos los maestros retirados percibir con más regularidad nuestros haberes.

Ruégole, estimado señor Redactor, nuevamente la publicación de estas líneas, ya que de otra manera no podemos pagar al Sr. Alfonso lo que hace en nuestro favor.

De usted muy reconocido,
Antonio Fuentes Olozabal
Hijo político del Marqués de Santa Lucía.
S. C. Massó núm. 5, Camagüey.

HABANERAS

Viene de la página NUEVE

EL CONCIERTO DEL DIA CUATRO

Una fiesta artística.
Con fines benéficos.
Gran concierto organizado por la Junta de Señoras de la Maternidad.
De música cubana.
Con valiosos elementos.
Se celebrará la tarde del sábado próximo, a las cuatro y media, en el teatro de Payret.
Sus productos se dedicarán a obras necesarias en el departamento que tiene a su cargo en la Casa de Beneficencia el grupo de caritativas damas a cuyo frente figura la distinguida señora Amelia Rivero de Domínguez.
De la dirección de la fiesta, en todos sus aspectos, está hecho cargo Ernesto Lecuona.
Extenso el programa.
De gran variedad.
Señoras y señoritas de nuestra sociedad, en número considerable, prestan su concurso a la benéfica fiesta.
Un éxito seguro.
Social y artístico.

HOTEL AL MENDARES

De vuelta.
El señor Alfredo Gamard.
Viaje rápido y provechoso el del diligente y entendido administrador del hotel Almendares.
Fué hasta Nueva York para ultimar los preparativos de la temporada.
Contrató ya la orquesta.
Superior.
Procede del famoso restaurant neoyorkino de Luis Scherry.
Escriturada dejó igualmente la pareja de vendrá a hacer las delicias de las esperadas noches del aristocrático hotel.
Fijada ha sido la fecha de la fiesta inaugural de la temporada.
Para el 16 de diciembre.
Definitivamente.

RIVOLI

Gran matinée hoy.
Para los niños.
Entre las cintas que han de exhibirse figura **Ave sin nido**, por Mary Pickford, que repetirá en todas las tandas de hoy en Rivoli.
Actuará Nita Moreno.
Siempre tan aplaudida.
Un atractivo poderoso que tendrá, lo mismo que la matinée, la tanda final de la noche.
Habrá lleno en Rivoli.
Con seguridad.

EN PLENA LOCURA

La obra de la temporada.
Sin igual, incomparable.
No es otra que **En plena locura**, la revista de mayor lujo, puede afirmarse, que se ha representado en teatro alguno de la Habana.
Todo lo que se diga en elogio de su presentación resultará siempre débil.
Rico el vestuario.
Suntuoso el decorado.
El público que asistió el viernes al estreno de **En plena locura** salía verdaderamente maravillado del Nacional.
Vuelve a escena la portentosa **feérie** en las dos funciones de este domingo.
Va en la matinée.
Y en la función de la noche.
Enrique FONTANILLS.

DE PALACIO

EL REGRESO DEL PRESIDENTE

Al medio día de hoy se espera en la Habana el regreso del señor Presidente de la República, que se encuentra de temporada en la Isla de Pinos.

Con el Jefe del Estado, llegarán también los Secretarios de Obras Públicas y Gobernación.

EL DR. VIRIATO GUTIERREZ

El Secretario de la Presidencia, Dr. Viriato Gutiérrez, concurrió ayer por la mañana a Palacio, pero sin recibir visita alguna.

LEGITIMA
EVIAN = CACHAT
LA MAS EFICAZ AGUA DE REGIMEN
AL POR MAYOR
DROGUERIA "SARRA"

ESTA PROHIBIDO AL PERSONAL DE LIMPIEZA DE CALLES PEDIR AGUINALDO

Ha llegado a conocimiento de la Secretaría de Obras Públicas que algunos individuos que han sido separados del Servicio de Limpieza de Calles, se dedican a pedir dinero con motivo de las Pascuas próximas.

El Jefe de dicho Negociado nos ruega que hagamos saber a los vecinos de esta ciudad, que al personal del mismo le está terminantemente prohibido solicitar aguinaldos ni aceptar dádivas por sus servicios.

De acuerdo con lo expuesto hace saber al público que deben denunciar a la Policía a todos los que se presenten con peticiones de esa índole o envíen tarjetas con el fin indicado.

GRANDES ALMACENES
LOS PRECIOS FIJOS
Carteras y Bolsas
Reproducimos aquí una infima parte de los muchos estilos que presentamos en esta
SECCION DE CARTERAS Y BOLSAS
en la que se puede obtener desde lo más corriente hasta lo más fino.
$1.50 80¢ $2.00 $1.25 $1.20 $1.00 70¢ 90¢ $2.00 $2.25
CAÑAS

KATOL
El Sahumerio "KATOL" permitirá a Vd. dormir tranquilo. Garantizamos su exito. Eficaz para evitar el tifus y toda enfermedad contagiosa.
"EL SOL NACIENTE" O'REILLY 80. entre Villegas y Aguacate

Frigidaire es el *nombre del* Refrigerador Eléctrico Fabricado *solamente* por GENERAL MOTORS

Ningún *otro* refrigerador Eléctrico *es* un Frigidaire. Ningún otro está garantizado por General Motors. Hay más Frigidaires en uso que *todos* los otros Refrigeradores eléctricos *combinados!*

Distribuidores para Cuba
WALTER & CENDOYA CO.
Edificio La Metropolitana
Apartado 830. Habana

Este moderno nevero viene solamente una vez — con Frigidaire — y el hielo permanece siempre.

BELGICA

Maravillosa descripción histórica por C. HOLLAND

Una historia compendiada, en la que no falta ningún detalle interesante Edición hermosísima, impresa en papel poroso especial, color crema y pletórica de fotografías magníficas hechas por el modernísimo procedimiento de rotograbado.
Precio del tomo I, encuadernado en tela . . . . . $ 2.40

LA CURA DE REJUVENECIMIENTO por el Dr. JUAN FRUMUSAN

Magnífico estudio acerca de las posibilidades y distintos medios que pueden ponerse en práctica para prolongar la vida. Se trata de una obra moderna, de la que se han hecho 14 ediciones en francés y que va enriquecida con un prólogo del doctor Juan Finot.
Precio del ejemplar encuadernado en tela con puntas 1.20

OTRAS NOVEDADES

LIBERT (Dr.).—MANUAL DE PATOLOGIA GENERAL. Magnífica edición ilustrada con 143 figuras intercaladas en el texto. (Biblioteca del Doctorado en Medicina).
Barcelona 1926. 1 tomo en 4o. encuadernado en tela 4.25

ACTAS Y TRABAJOS DEL TERCER CONGRESO DE MEDICINA EN LA REPUBLICA ARGENTINA QUE SE REFIEREN A PALUDISMO. Magnífica edición en 4o. ilustrada con numerosas fotografías y grabados. TOMO I.
Buenos Aires. 1 tomo en folio a la rústica 8.00

BIBLIOGRAFIA PEDIATRICA ARGENTINA, CORRESPONDIENTE A LOS AÑOS 1910 al 1921. Un trabajo curioso y de gran utilidad, por el orden en que están anotadas las materias.
Buenos Aires 1926. 1 tomo en 4o a la rústica 10.00

MUZZIO (S. J.) y SALVATI (A. A.). TEMAS DE INMUNIDAD. Esta obra responde ampliamente al programa vigente en la Argentina de Microbiología.
Buenos Aires 1926. 1 tomo en 4o. a la rústica 2.00

BIANCHI LISCHETTI (ANGEL). BIOLOGIA GENERAL. Obra adaptada al programa de la materia en la Facultad de Medicina de Buenos Aires.
Buenos Aires 1926. 1 tomo en 4o. a la rústica 10.00

GREENWAY (DIEGO F.). ZOOPARASITOS Y ZOOPARASITOSIS HUMANAS. Helmintos y helmintiasis, protozoarios, protozoosis y artrópodos
Buenos Aires 1926. 2 tomos en 4o. a la rústica 10.00

HOVELACQUE (A). ANATOMIE DES NERFS CRANIENS ET RACHIDIENS ET DU SYSTEME GRAND SYMPAIQUE. Hermosísima edición ilustrada profusamente con dibujos y fotografías en negro y en colores. Esta obra es de lo más notable que se ha editado sobre tan importante materia.
París 1927. 2 tomos en folio encuadernados en tela 21.00

MAS DE AYALA (ISIDRO). ELEMENTOS DE BIOLOGIA. Un texto sintético, conciso, moderno y práctico. Edición ilustrada con magníficos dibujos.
Montevideo 1926. 1 tomo en 4o. a la rústica 3.50

MONTEVERDE (Manuel). AGRICULTURA, GANADERIA E INDUSTRIAS DERIVADAS. Un utilidad para los estudiantes y curso de lecciones sencillas de ganaderos prácticos
Montevideo 1926. 1 tomo en 4o a la rústica 2.50

ALVAREZ VIGNOLI (J. A.). TRATADO DE ECONOMIA RURAL.
Montevideo 1922. 1 tomo en 4o. a la rústica 4.50

RODRIGUEZ PITA (E). TRATADO DE CALCULO COMERCIAL.
Avila. 1 tomo en 4o. a la rústica 1.25

LIBRERIA "CERVANTES" DE R. VELOSO Y Cía.

Avenida de Italia 62. Apartado 1115. Teléfono A-4958. Habana

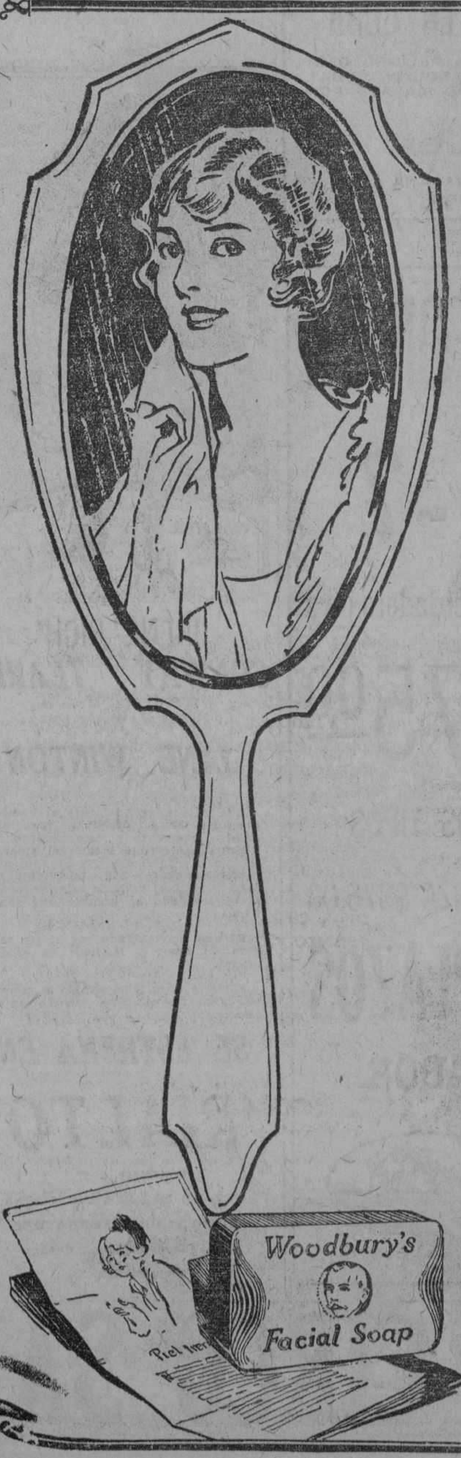

!No Más Barros, Ronchas, Erupciones!

¿SABE Vd. la causa de los barros, ronchas y erupciones de la piel? Polvo, impurezas, acumuladas en los poros. El polvo contiene microbios que se depositan en los poros, creando primeramente una infección que se convierte en un granito, barro o roncha.

¿Como evitarlo?

Antes de retirarse para dormir, lávese la cara con agua templada y JABON FACIAL WOODBURY enjuagando con agua fría. Frote las yemas de los dedos en el jabón hasta producir una espuma espesa, usando agua tibia. Aplique esta crema o espuma sobre cada barro o roncha y déjela por unos diez minutos. Después enjuague cuidadosamente con agua bastante caliente y últimamente con agua fría.

Suplemente este tratamiento con el uso diario del JABON FACIAL WOODBURY para el lavado de la piel. En muy corto tiempo quedará encantada con la frescura, limpieza, suavidad y apariencia de su tez.

Obtenga una pastilla de JABON WOODBURY hoy, en su droguería, perfumería ó sedería. Una pastilla de JABON WOODBURY dura de 4 a 6 semanas para uso general y para el tratamiento del cutis. EL JABON WOODBURY es también envasado en cajitas de 3 jabones.

El jabón Facial Woodbury es fabricado por "The Andrew Jergens Co." quienes son también los fabricantes de la "Crema Facial" y "Polvo Facial" marca Woodbury.

Agente General,
SR. FLORENTINO GARCIA
Apartado 1654, Habana

M.E.C.D. 2016

DESDE HOY, PRECIOS ECONOMICOS EN EL NACIONAL. EL TRIUNFO DE "EN PLENA LOCURA"

Los empresarios Santacruz y Velasco han tomado una decisión que beneficia grandemente al público. Ante la persistencia de la crisis económica por que atraviesa el país, acordaron rebajar los precios de su actuación haciéndolos asequibles para todos.

Y a partir de hoy, domingo, los módicos dos pesos de los espectáculos normales, regirán como base en nuestro primer coliseo.

La medida es doblemente de agradecer porque ha sido tomada, tras el éxito más resonante y efectivo de la temporada, para la segunda y tercera representaciones de la revista de los prodigios: de En Plena Locura.

De ese modo se dará cuenta el público, de que se trata realmente, no de una rectificación, sino de un real beneficio al espectador, que gracias a esto, podrá ver—sin sacrificios pecuniarios de importancia hoy—las maravillas escénicas.

El éxito clamoroso, rotundo, definitivo de En Plena Locura, impide todo comentario desfavorable, para la brillantez de esta temporada, sin igual.

El entusiasmo del público el viernes; el lleno consolador, las alabanzas unánimes de la prensa a la obra de la riqueza deslumbradora, son otros tantos argumentos que abonan este rasgo de verdadero desprendimiento de Santacruz y Velasco.

Porque cualquier otra empresa en su lugar, no hubiera adoptado una disposición semejante hasta dejar pasar las funciones dominicales, que significan dos entradas seguras, ya que la matinee y la nocturna de los domingos tienen público amplio siempre dispuesto a concurrir a ellas.

Y en realidad existen muchos empresarios que a raiz de un fracaso digan al público, que el valor de la entrada disminuye pero, pocos habrá que como Santacruz y Velasco hagan la advertencia tras el éxito máximo de su actuación.

Por lo tanto, hoy, tanto en la matinee de las dos y media, como en la función nocturna de las nueve, va junto con la atracción espléndida de En Plena Locura, la suprema razón para asistir de los dos pesos.

E 2513. 1-d. 28.

PINO-MARITIMO
SAVIA
BALSÁMICO-PULMONAR
ANTISÉPTICO RESPIRATORIO
SARRÁ LEGÍTIMO 85 cts.
BUENAS FARMACIAS.

NEPTUNO

EL PRINCIPE DE GRAUSTARK Y TIRANIA DE LA VIRTUD EN NEPTUNO

El programa combinado por la Empresa de Neptuno para la matinee infantil de hoy es el siguiente:

El Príncipe de Graustark por Marion Davies y Antonio Moreno, una nueva copia de El Chicuelo por Jackie Coogan y Charles Chaplin, el drama Cenizas del Deseo por Jane Novak y la comedia Buster con sus Abuelitos por Buster Brown.

El precio de la matinee infantil, es a base de cuarenta centavos los mayores y treinta los niños.

En los turnos elegantes de cinco y cuarto y nueve y media se anuncian dos nuevas exhibiciones de la producción Paramount titulada Tiranía de la Virtud por Lois Moran Luisa Dresser y Noah Berry.

En la tanda de las ocho y media se repite El Príncipe de Graustark por Marion Davies y Antonio Moreno.

Mañana La Mujer que Pecó.

Martes Esclava del Pasado por Gloria Swanson.

2505. 1-d. 28.

CINE OLIMPIC

Programa para el domingo 28.

Hoy en la matinee de 1 y media hasta las 5 estreno de graciosas cintas propias para niños, traiga usted a sus niños para que pasen un rato agradable.

Estreno de la chistosa comedia interpretada por el pequeño actor Jackie Coogan titulada El Chico de los Trapos, Raymond Mc Kee en la sensacional cinta titulada Timón y Corazón y la graciosa comedia de Edna Murphy titulada Cazadora de Millonarios.

Tandas elegantes de 5 y cuarto y 9 y media Paramount Picture presenta la grandiosa producción de lujo interpretada por el gran actor Thomas Meighan y la linda actriz Lila Lee titulada Se casará?

Mañana y pasado mañana en las tandas de moda de 5 y cuarto y 9 y media Carrerá y Medina presentan la super producción de lujo arte y belleza interpretada por la genial actriz Elena Chadwick y otras estrellas titulada Los Placeres de os Ricos.

Miércoles 1 y jueves 2 First National Picture presenta a la simpáticaactriz Colleen Moore en la suntuosa producción titulada Irene la Modelo.

Sábado 4 Pola Negri en la producción Paramount titulada Pasión Oriental.

Pronto Tres Hombres Malos por George O'Brien.

2507. 1-d. 28.

CINE GRIS

En la matinee a das los: Amor Siglo Veinte. Un Sueño Morrocotudo. Los Borrachos, por Sally O'Neil y Charles Murray, y El Disloque por Monty Banks. En la tanda de 8 y cuarto Los Borrachos.

A las 5 y cuarto y 9 y cuarto Amor Siglo Veinte y estreno de la interesante obra titulada La Coqueta Casada, adaptación de la novela Mrs. Paramor, interpretada con gran éxito por los notables artistas Mae Busch, Paulina Frederick, Huntly Gordon y Conrad Nagel.

Mañana, a las 5 y cuarto y 9 y cuarto la cinta oficial de la sensacional pelea entre Jack Dempsey y Gene Tunney, con todos los detalles más importantes. También se exhibirá la obra en 5 actos Náufragos del Destino, por Conway Tearle y la revista de los efectos del ciclón en la Habana.

Martes 30 y miércoles 1 ¿De modo que esto es París? dirigida por Ernest Lubitsch e interpretada por Monte Blue, Patsy Ruth Miller y Mirna Loy.

Jueves 2 y viernes 3 ¿Es la justicia ciega?, por Alice Joyce.

Sábado 4 Los placeres de los ricos, por Helene Chadwick.

2506. 1-d. 28.

TEATROS Y ARTISTAS

EL ASESINATO, COMO UNA DE LAS BELLAS ARTES

DOUGLAS FAIRBANKS EN "EL PIRATA NEGRO". "ROSA DE LEVANTE"

De Quincey escribió—todos los lectores aficionados a las curiosidades lo saben—un libro que se titula "El asesinato como una de las Bellas Artes".

Trata en él con extensión y con detenimiento, de los diversos modos de asesinar a una persona cualquiera lo más artísticamente posible. Es un verdadero estudio sobre las maneras más hábiles y aristocráticas de privar de la vida a un semejante sin perder la serenidad y anulando discretamente la acción de la Justicia.

La obra es conocida por los que frecuentan las Bibliotecas y aun no se ha divulgado; pero ahora se le ha ocurrido a un literato escandinavo presentar en la pantalla el asunto, y ha puesto las ideas de Quincey en un plano más asequible a las multitudes para que éstas reciban mejor la lección objetiva quizás.

El argumento no puede ser más dramático ni más raro. Se basa en la serie de crueldades insospechadas, sin par en la tormentología de todos los tiempos, a que varias familias florentinas someten a un malogrado empresario de películas y a un operador que no responde a las necesidades del arte silente.

Silenciosamente les aplican con una ligereza y una maestría inconcebibles, toda clase de agentes mortales de aquellos sin ruido y sin sangre (para no alarmar y para no mancharse) que aconsejan los más perversos pedagogos del crimen.

¿Queréis nada más espantoso? ¿Cómo puede sentirse el alma humana inclinada a tan fieros sentimientos? ¿Cómo esto que nos sorprende, nos asombra, nos maravilla y pone a la vez horror en nuestro

Continúa en la página 31

CAMPOAMOR

Bajo la dirección de la METRO GOLDWYN MAYER

GRAN ACONTECIMIENTO ARTISTICO SOCIAL

HOY — DOMINGO 28. — HOY

REGIO ESTRENO EN CUBA DE LA ESPERADA PRODUCCION

Fastuosa presentación especial con un gran

DESFILE DE MODELOS

Exhibiendo los últimos estilos París recibidos por

LA CASA GRANDE

y un prólogo bailable por

LOS DANZING CLASSICS

Suntuoso conjunto integrado por CINCO MANIQUIES VIVIENTES

ARTE, LUJO y BELLEZA

Feria de Mantones Elegantísimos. Interpretada por:

with LEW CODY — GERTRUDE OLMSTED

ROY D'ARCY ~ KARL DANE

ZASU PITTS ~ TRIXIE FRIGANZA

GRANDIOSA MATINEE DE 1 A 5

Exhibiéndose un selecto programa que incluye las siguientes películas:

¡AY DOCTOR! POR TOM MIX

EL AMOR SE IMPONE (Por CHARLES MURRAY)

Y comedias de gran risa

TODA TARDE EN LUNETAS POR CUARENTA CENTAVOS.

11759 — 1d-28

TEATRO MARTI

Empresa Poli

HOY — DOMINGO 28 — HOY

EXTRAORDINARIA MATINEE INFANTIL DE 1 A 5

El Mejor Programa de la Temporada

HAROLD LLOYD en su gran película:

LOS AMORES DE HAROL LLOYD

HOOT GIBSON en su mejor producción:

LA BALA MISTERIOSA

Presentación del célebre Ventrílocuo chileno CAV. ALBERT

LOS CHAMPIOS INFANTILES DEL CHARLESTON

Aida Fanjul y Ricardo Salas

y actuación de la siempre aplaudida

JAZZ BAND DE BOB WILSON

con nuevas piezas de su repertorio.

Precios de la Matinée

Lunetas: Mayores 40 Cts. — Menores 20 Cts.
Tertulia: Mayores 15 Cts. — Menores 10 Cts.

TANDAS DE 5, 7 Y 9 Y MEDIA

Por última vez la película de la sensacional pelea

JACK DEMPSEY VS. GENE TUNNEY

Por el Campeonato Mundial de Boxeo

Ultimas exhibiciones de la Producción Suntuosa Especial de la FIRST NATIONAL

EL ANGEL DE LA MUERTE

por la encantadora VILMA BANKY y Ronald Co'mann.

y nueva actuación del famoso

JAZZ BAND DE BOB WILSON

Precios para estas tandas:

Lunetas: 60 Cts. — Tertulia: 20 Cts.

Lunes 29: "RECURSO SUPREMO"

Producción FIRST NATIONAL.

Tomando

LECHE PULVOLAC

su palidez se trueca en DELICADO CARMIN, que significa: ROBUSTEZ, SALUD, ENERGIA

7-13-17-23-28

La Matinée Más Festiva de la Habana

ESTA HOY, DOMINGO, EN EL TEATRO

"ACTUALIDADES"

Con la revista por toda la compañía de variedades y el famoso TRIO IRIS, titulada:

LA VIDA DE UN ESPAÑOL EN CUBA

HAY QUE VER, a "Pachín", a su llegada, su vida y su despedida.
CONTEMPLE: A "La Guajirita" que le dedica una poesía a DON PANCHO.
RIASE: Con el chino famoso sucesor de "PACHIN".
La gran fiesta en el pueblo de campo en donde como homenaje al "PACHIN" de ayer y "EL DON PANCHO" de hoy.
Celebra una guarachera compañía.

DESDE LA UNA HASTA LAS CINCO DE LA TARDE.

¡¡¡¡CUATRO HORAS DE RISA!!!!

PROGRAMA DE LA MATINEE

Muchas películas cómicas y revistas.
Estreno de la película por PETER MORRINSON

"EL PELIGRO DESCONOCIDO"

Estreno de la producción especial por el viejito Coqueto

"CASATE POR AMOR"

La compañía de revistas y variedades y el famoso TRIO IRIS en la revista de preciosa música y muchas escenas bailables

LA VIDA DE UN ESPAÑOL EN CUBA

POR LA NOCHE, de 8 a 10: la película "EL PELIGRO DESCONOCIDO"; de 9 a 10: "LA VIDA DE UN ESPAÑOL EN CUBA", y la segunda tanda, después de las 10, la película "CASATE POR AMOR", y la revista de grandes efectos:

Mujeres y Bailes

El VIERNES: Estreno de la Revista "DE LA HABANA A LA CORUÑA".

11748 — 1d 28

"MI ESPOSA OFICIAL"

(MY OFFICIAL WIFE)

El más sensacional foto-drama de la época.

Interpretación maravillosa de

IRENE RICH

CONWAY TEARLE

y

JANE WINTON

Ella odiaba grandemente al hombre causante de su deshonra, pero ella amaba locamente a este hombre.

Entre la terrible lucha del amor y el odio triunfó el amor, y he aquí una mujer hermosa y bella que había jurado venganza; besando locamente con amor frenético al hombre que tanto odia.

El que fué malvado cae al fin rendido de amor y la hace su esposa oficial.

Sublime obra comparable a ninguna; algo nuevo, algo extraño en el cinema.

SE ESTRENA EN

"RIALTO"

Diciembre 2 y 3

UNA DE LAS 36 VENCEDORAS

PRESENTACION-FERNANDEZ

Cía. Cinematográfica Cubana

Virtudes No. 36.

11684 — 2d-28

LA NUEVA ORTOFONICA

4-7

Es una verdadera joya

$175.00

OTROS TIPOS

GRANADA $225.00 — CREDENZA $375.00

AL CONTADO Y A PLAZOS

COMODOS, SIN FIADOR

B. BARRIE

O'REILLY 57, casi esquina a Aguacate

Telfs. A-3262, M-8874. Habana

TEATRO TRIANON

Hoy domingo a las 5 y cuarto y 9 y 30 La última garsa por Alice Calhoun y Robert Ellis una producción distinta en su trama donde vemos la famosa Hollywood y conocemos los secretos del arte mudo.

Matinee de 1 y 30 a las 5 Tres de un mismo palo, Richard Talmadge en El Caza Noticias, Apuros de su Majestad, el episodio 13 de Piratas de Ferrocarriles, Buster Brown y su perro Tige en Los celos de Buster, y la extraordinaria producción de Blasco Ibáñez titulada Entre Naranjos con Greta Garbo y Ricardo Cortez como intérpretes principales.

A las 8 Entre Naranos.

Mañana la película oficial de la pelea entre Dempsey y Tunney por el campeonato mundial de boxeo de la que resultó triunfador Tunney. Además la película Los Borrachos por Sally O'Neil y Charles Murray.

A las 8 Ladrón de Corazones por Norman Kerry y Greta Nissen y el episodio 14 de la serie Piratas de Ferrocarriles.

El martes y miércoles De modo que esto es París la extraordinaria producción de Ernest Lubitsch el director de El Abanico de Lady Windermere que tanto gustó. Son los intérpretes de esta cinta Mont eBlue, Patsy Ruth Miller y Lilian Tashman.

El jueves y viernes Es la justicia ciega por Dolores Costello, Alice Joyce y Warner Baxter. El sábado El soldado desconocido por Marguerette de la Motte, Henry B. Walthall y Charles E. Mack.

Muy pronto Mare Nostrum por Antonio Moreno y Alice Terry.

2515. 1-d. 28.

GALIANO 42 OTAOLAURRUCHI Y HNO. LA VAJILLA

TELEF. M-6649

Cristalería de Baccarat
Cubiertos Oneida
Community en elegantes estuches

THERMOS, en juegos y sueltos
VAJILLA de porcelana fina con decorados escogidos

TELEF. A-4080

LA VAJILLA OTAOLAURRUCHI Y HNO. GALIANO 114

10415 — 10-17-24-31

SE APROXIMA EL DEBUT DEL CIRCO SANTOS Y ARTIGAS EN PAYRET DICIEMBRE 10

M.E.C.D. 2016

TEATRO FAUSTO
Películas Paramount

HOY
ESTRENO EN CUBA
5¼ 9¾

ES LA JUSTICIA CIEGA?

"MANNEQUIN"

Tomada de la novela de FANNIE HURST que fué premiada en $50 000.00 interpretada por

ALICE JOYCE
WARNER BAXTER
DOLORES COSTELLO
ZAZU PITTS

TANDA de las 8½

AMOR TIRANO por Rodolfo Valentino y AGNES AYRES

PRONTO HAROLD LLOYD en su última comedia ¡¡AY MI MADRE!!

Paramount Film de Cuba, S.A.
Estrada Palma 112

ESPECTACULOS

TEATROS

NACIONAL.—2 3|4 y 9: En Plena Locura.

PRINCIPAL DE LA COMEDIA.—2 3|4 y 9: La mujer de los tres maridos.

PAYRET.—2 1|2: Dos horas en la Tierra del Charleston.—8 y 9 3|4: El mismo programa.

ALHAMBRA.—2 1|2: 88; El tío moralista.—8: Lo sefectos del ciclón.—9 1|4: 88.—10 1|2: El tío moralista.

ACTUALIDADES.—1: El peligro desconocido; Cásate por amor; La vida de un español en Cuba.—8: El peligro desconocido; La vida de un español en Cuba. — 10: Cásate por amor; Mujeres y bailes.

CINEMATOGRAFOS

MARTI.—1: En tiempo de borrasca; La bala misteriosa; Los amores de Harold Lloyd.—5, 7 y 9 1|2: En tiempo de borrasca; El Angel de la Muerte.

CAMPOAMOR.—5, 7 y 9 1|2: Montecarlo.—1: Ay, doctor!; El amor se impone; El cohete de Buster.

FAUSTO.—5 1|4 y 9 3|4: ¿Es la Justicia ciega?; Novedades Pathé.—1 1|2: dos comedias; Don Quijote Moderno; Oro sin dueño; Amor tirano.—8: una comedia en dos actos.—8 1|2: Amor tirano

LIRA.—Tarde y noche: cintas cómicas y dramáticas.

VERDUN.—Tarde y noche: Por una mujer; Amor tirano; La Bohemia; El hijo del Sheik.

WILSON.—2: Esclava del pasado; El pájaro negro; Salón de bellezas; Jaula y maula.—5 1|4 y 9 1|2: Esclava del pasado.—8 1|4: El pájaro negro.

INGLATERRA. — 1 1|2: Esclava del pasado; El pájaro negro; Salón de bellezas; Jaula y maula.—5 1|4 y 8 3|4: comedias; Esclava del pasado.—8 1|2: El pájaro negro.

LARA.—Tarde y noche: Camarera retrechera; La verdad ante todo; El Novato.

RIVOLI (La Sierra, Marianao).—2: El comisario; Los contrabandistas; El Vagabundo; Ave sin nido.—5 1|4: Ave sin nido.—8 1|4: cintas cómicas.—9 1|2: Ave sin nido: números por la pareja Nita-Moreno.

MENDEZ.—1 1|2: El Rey Sonso; Mujeres fronterizas; episodio 14 de Perseguido por tres; Sin pantalones; El ángel del arroyo.—5 1|4 y 9 1|2: El Rey Sonso; El Hijo del Sheik.—8: El Rey Sonso; El ángel del arroyo.

OLIMPPIC.—1 1|2: Cazadoras de millonarios; Timón y corazón; El chico de los trapos.—7 1|2: El chico de los trapos.—8 1|2: Cazadoras de millonarios.—5 1|4 y 9 1|2: ¿Se casará?

NEPTUNO.—1 1|2: El Príncipe de Graustark; El chiquelo; Cenizas del deseo; Buster con sus abuelitos.—5 1|4 y 9 1|2: Tiranía de la virtud.—8 1|2: El Príncipe de Graustark.

RIALTO.—1: comedias; La Princesa Importada; Matrimonio interino; Rectitud y valor; El hijo del Sheik.—5 1|4 y 9 3|4: Silencio: una comedia. — 7 y 8 1|2: El hijo del Sheik.

TRIANON—1 1|2: Tres de un mismo palo; El caza noticias; Apuros de Su Majestad; episodio 13 de Piratas de ferrocarriles; Los celos de Buster; Entre naranjos.—5 1|4 y 9 1|2: Los celos de Buster; La última farsa.

IMPPERIO.—Tarde y noche: una cinta cómica; El chico de los trapos, La Bohemia; Amor tirano; El hijo del Sheik.

GRIS.—2: Amor siglo veinte; Un sueño morrocotudo; Los borrachos; El disloque.—8 1|4: Los borrachos.—5 1|4 y 9 1|4: Amor siglo veinte; La coqueta casada.

HOY "RIALTO" HOY

REGIO PROGRAMA DOMINICAL — Matinée de 1.00 a 5 de la tarde

HUYE QUE TE COGE EL PERRO
Comedia en dos actos.

MATRIMONIO INTERINO
En siete actos, por el simpático Sid Chaplin y Owen Moore.

RECTITUD Y VALOR
En seis actos, por el intrépido Buck Jones.

LA PRINCESA IMPORTADA
En seis actos por Mildred Harri.

EL HIJO DEL SHEIK
POR RODOLFO VALENTINO Y VILMA BENKY

5¼ Tandas Elegatnes 9¾
ULTIMAS EXHIBICIONES

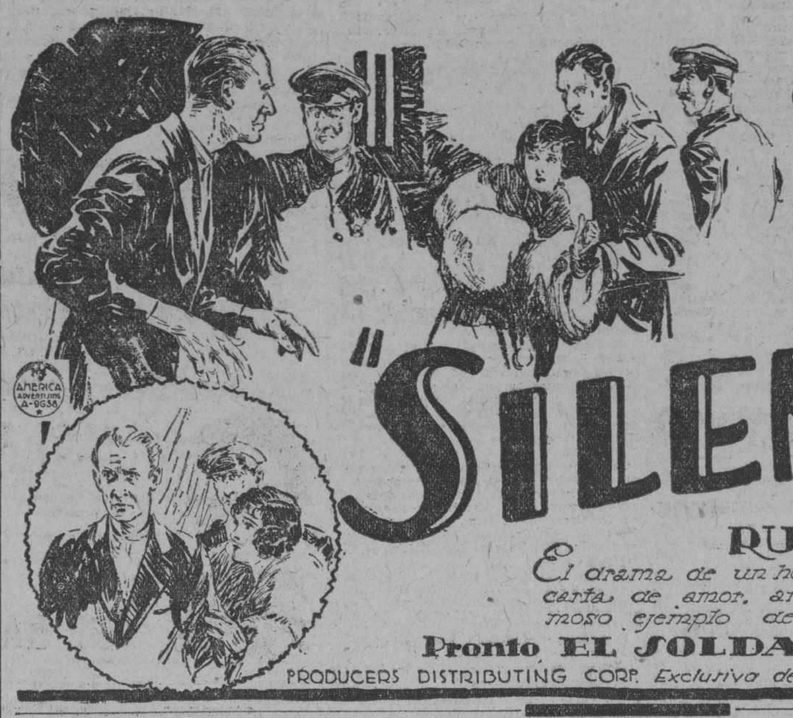

Cecil B. De MILLE
presenta a
VERA REYNOLDS
H. B. WARNER
RAYMOND HATTON
en la grandiosa producción
"SILENCIO"
dirigida por
RUPERT JULIAN
El drama de un hombre que al destruir una carta de amor, arruinó su vida. Un hermoso ejemplo de heroismo y amor.
Pronto EL SOLDADO DESCONOCIDO
PRODUCERS DISTRIBUTING CORP. Exclusiva de MEDAL FILM Cº Consulado 92

Tandas de 7.00 y 8.30 p. m.
"EL HIJO DEL SHEIK"
Por Rodolfo Valentino y Vilma Banky.

1d-28

MARTI

EL FORMIDABLE CARTEL DE HOY: LA MATINEE Y LOS TURNOS POSTERIORES

Martí, cada día más favorecido por el público de la Habana, ha combinado para hoy un cartel formidable.

Este cartel, como de costumbre, intégranio la matinee infantil, que se celebra de una a cinco, y los turnos de cinco, siete y nueve y media. Para aquélla y para éstos, la empresa Poli, siempre atenta a complacer a sus asiduos, ha preparado novedades importantísimas y creaciones cinematográficas de las que atraen al espectador indefectiblemente.

He aquí la función vespertina, infantil, y el programa por que se regirá. En ellas serán exhibidas: Los amores de Harold Lloyd, por el cómico de la sonrisa contagiosa y los enormes espejuelos, y La bala misteriosa film de acción ac argo de Hoot Gibson.

No constituyen esta film toda la matinee. En ella serán presentados, además, con el carácter de ejemplar novedad que poseen: el ventrílocuo Cav. Albert, que improvisará deliciosas escenas con sus innumerables muñecos, y la pareja de baile constituída por la encantadora Aida Fanjul, champion en varios concursos del charleston, y Ricardo Salas; y como si todo esto fuera poco, ejecutará selectos números de su novísimo repertorio, la jazz band de Bov Wilson, más aplaudida cada vez.

En cuanto a las tandas de cinco, siete y nueve y media, aparecen cubiertos con la soberbia producción tomada sobre el match Dempsey-Tunney, en la que se define detalladamente la terrible lucha en que perdió su título el terrible Jack, y la super producción Suntuosa Especial de la First National Pictures titulada El Angel de la Muerte, por Vilma Banky y Ronald Colman.

El Angel de la Muerte—ya lo hemos dicho—es una creación de intensísimo en la que Ronald Colman reverdece los laureles que conquistara interpretando la parte de protagonista de La hermana Blanca, y en la que luce su imponente belleza y su admirable ejuro escénico la exquisita, adorable Vilma.

Mañana, dos estrenos: el de Silencio, obra de Cecil B. De Mille; y de Recuerdo supremo. Esta última cuenta como protagonistas a Ben Lyon y Anna Q. Nilson.

Yseou? Nscoe P ñYtdsilla1 lellñceL
2502. 1-d. 28.

INGLATERRA

Colosal matinee a la 1 y media en este coquetón cinema proyectándose la super joya Paramount en 9 actos, por Gloria Swanson Esclava del Pasado y la sensacional atracción por Lon Chaney y Owen Moor eEl Pájaro Negro con las comedias Salón de Bellezas y Jaula y Maulla por animales amaestrados.

En las elegantes de 5 y cuarto y de las 9 45 p. m. comedias y la super joya en 9 actos por Gloria Swanson Esclava del Pasado.

A las 8 y media p. m. El Pájaro Negro por Lon Chaney.

Los precios que regirán para la matinee y tandas elegantes es a base de 50 centavos luneta y 30 centavos los niños.

Para las 8 y tres cuarto 30 centavos luneta.

Mañana Sacrificio Recompensado por Norma Talmadge.

Pronto Mare Nostrum por Antonio Moreno.

1-d. 28.

IMPERIO

Grandiosa matinee de 1 a 6 y por la noche de 7 a 11.

Una divertida cinta cómica.

El Chico de los Trapos por Jackie Coogan.

La Bohemia por John Gilbert y Lilian Gish.

Amor Tirano por Rodolfo Valentino y Agnes Ayres.

El Hijo del Sheik por Rodolfo Valentino, Vilma Banky y Agnes Ayres.

Pasado mañana Dímelo otra vez por Richard Dix.

Y el miércoles El Currito de la Cruz obra de Blasco Ibáñez.

2516. 1-d. 28.

Exquisitas Sardinas a la Cazuela
ANTONIO ALONSO, Hijos. Vigo, España

CINE FEDORA

SAN RAFAEL 151. TEL. U-5466
PARQUE TRILLO
HOY DOMINGO 28
MATINEE DE 1 1/2 A 5
TANDAS DE 5 Y 8.1/2

Rodolfo Valentino
EN
SANGRE Y ARENA
WILLIAM FAIRBIM
EN
"EL CHOFER INCOGNITO"

PRECIOS DE LA MATINEE
Luneta 20 cts Preferencia 25 cts
PRECIOS DE 5 y 8.1/2
Luneta 30 cts: Preferencia 40 cts.

11808 1d-28

CAMPOAMOR

LA MARAVILLOSA EXHIBICION DE HOY: MONTE CARLO Y SU PROLOGO. MATINEE INFANTIL

Campoamor constituirá, hoy, la obligada meta de todos los habaneros capaces de sentir la belleza y gustar de su generosa influencia espiritual.

No en vano estrénase en sus turnos de cinco ,siete y nueve y media la super-producción por Lew Cody, Gertrude Olmsted, Roy d'Arcy, Karl Dane y Zasu Pitts y otros, titulada Monte Carlo.

Nos hemos referido insistentemente, en anteriores crónicas a Monte Carlo; hemos expresado su interés extraordinario, como comedia de fino corte y ejemplar desarrollo; el carácter que a su desempeño otorgan dos figuras tan prestigiosas como las de Lew Cody, el único cínico con gracia que se pasea por las pantallas del mundo, y Roy d'Arcy y, finalmente, nos hemos referido a su esplendor, a su brillantez, a su fausto al infinito lujo con que aparece presentada, lo que la concede perfiles deslumbradores...

Monte Carlo se desarrolla—dando vida a una deliciosa trama, que se vincula a la ambición de dos seres empeñados en hacer matrimonios de conveniencia y que caen en su propio garlito enamorándose uno del otro—en el Principado de Mónaco, donde su título indica. No es de extrañar, así, la riqueza a que aludimos antes, que ha prodigado la empresa Metro y que ha confirmado Campoamor enmarcándola dignamente y haciéndola preceder por un prólogo consistente en feérico desfile de bellísimas mujeres presididas por la estrella cubana Carmen de Arco, luciendo trajes de gran vestir signés por Chanel, Jeny, Martia et Armand, Patou, Lelong y otros pontífices de la moda parisina. Además, y como complemento de tal prólogo, será recitado un poema inspirado en la cinta y bailado, por la notabilísima pareja Dancing Classics, cierto vals vienés, vistiendo, para ello los mismos trajes de la farsa cinematográfica.

Las toilettes aludidas han sido gentilmente brindadas por La Casa Grande.

Monte Carlo, pues, constituye la atracción máxima del momento.

Campoamor brinda hoy, además, su acostumbrada matinee infantil de una a cinco de la tarde, con las producciones Cuando el amor se impone, por Charles Murray, deliciosa comedia Ay doctor, por Tom Mix, El cohete de Buster por Buster Brown y otras más de corto metraje.

Mañana a las 9 y media regalo de preciosos objetos a las damas por la Maltina Tivoli.

E 2503. 1-d. 28.

Renovador de A. Gómez

CURESE de esa cruel enfermedad como se han curado miles de enfermos que a diario nos escriben agradecidos.

TOME
Renovador de A. Gómez. Unico remedio conocido hasta hoy que cura pronta y radicalmente: Asma, Catarros, Grippe e impurezas de la sangre.
DE VENTA EN DROGUERIAS Y FARMACIAS

TEATRO VERDUN

HOY EL HIJO DEL SHEIK

Grandiosa orquesta, un programa de atractivos es el que ha seleccionado la empresa de este elegante coliseo de la calle de Consulado empezará la matinee a la una y media con una comedia estreno Por una mujer, reparto especial Amor Tirano por Rodolfo Valentino, La Bohemia por John Gilbert y El Hijo del Sheik por Rodolfo Valentino por la noche el mismo programa.

Mañana matinee a la una y media revista y comedia estreno de la grandiosa super joya La Venus Intrépida por Lew Cody, El jinete atrevido por Jackima Cannutt y estreno El Vaquero Ruboroso por Hoot Gibson. A las cinco La Venus Intrépida por la noche el mismo programa.

Martes 30 estreno en matinee tanda y noche Los Placeres de los ricos por Mary Carr Helen Chadwick.

Miércoles 1 estreno en matine tanda y noche Dímelo otra vez por Richard Dix.

Jueves 2 estreno en matinee tanda y noche Los Borrachos por Sally O' Neil.

Viernes 3 en matinee tanda y noche estreno en Cuba Ella por Betty Blythe.

Sábado 4 Silencio por Vera Reynolds.

Domingo 5 Esclava del Pasado por Gloria Swanson

2508. 1-d. 28.

RIALTO

Un regio programa dominical es el que acertadamente ha preparado para su función de hoy la activa empresa del siempre concurrido Rialto. Da comienzo con una atractiva matinee de una a cinco de la tarde, en la que serán exhibidas las cintas Huye que te coge el perro, comedia de la Christie en dos actos; La Princesa Importada producción de gran lujo en seis partes que interpretan Mildred Harris y Gladys Brockwell: Matrimonio Interino, deliciosa comedia en siete actos por Syd Chaplin y Owen Moore; Rectitud y Valor, cinedrama de gran acción en seis actos por Buck Jones y El Hijo del Sheik, la triunfante película que interpretan Rodolfo Valentino y Vilma Banky.

Para sus turnos selectos de las cinco y cuarto y nueve y cuarenta y cinco, anuncia nuevas exhibiciones de la interesante producción dramática en siete actos que anteriormente ha sido exhibida con brillante éxito que se titula Silencio. Son intérpretes principales de la obra la gentil estrella Vera Reynolds y el tan celebrado actor Henry B. Warner. Complétanse ambos turnos con la exhibición de una divertida comedia en dos actos.

En las secciones de las siete y de las ocho y media será repetida la cinta El Hijo del Sheik, película que ha sido exhibida a grandes llenos y que interprétan maravillosamente Rodolfo Valentino y Vilma Banky.

Mañana se exhibe Mare Nostrum por Alice Terry y Antonio Moreno y el jueves será estrenada Mi Esposa Oficial producción de gran lujo por la bella actriz Irene Rich.

2509. 1-d. 28.

CORDIAL-VIGOR.
VINO-KOLA-COCA
SARRÁ BUENAS FARMACIAS

FAUSTO

¿ES LA JUSTICIA CIEGA? LLEGO EL MOMENTO DE CERCIORARSE

Hoy es día que se espera lleno en el elegante cinema Fausto, pues es el señalado por la Paramount Films of Cuba para estrenar la nueva producción Paramount de incalculable valor ¿Es la justicia ciega? de las destinadas para la temporada invernal, otra valiosa joya del cinema la que tiene por principales intérpretes Alice Joyce, Dolores Costello, Zasu Pitts y el gran actor Warner Baxte. ¿Será la Justicia ciega, como el título de esta obra? véala, conozca su desenlace, estudie su argumento y el cinema le enseñará otro interesantísimo asunto. Su presentación será en las tandas elegantes de cinco y cuarto y nueve y cuarenta y cinco, acompañada de soberbia música y de la revista Novedades Pathé No. 90.

El lleno es seguro, todos sabemos, que los domingos son días ahora de estrenos Paramount en el cinema Fausto, su templo en Cuba, esas tan celebradas películas.

A la una y treinta de la tarde hay función matinal y se ha escogido un sorprendente programa para brindárselo a los niños, primeramente se exhibirán dos graciosas comedias de a dos actos, seguidas de Don Quijote Moderno de Jock Hoxie Oro sin Dueño por Tom Mix y la inolvidable producción de Rodolfo Valentino con Agnes Ayres Amor Tirano.

En la tanda de las ocho por la noche, una graciosa comedia en dos actos y en la correspondiente a la hora de ocho y treinta Amor Tirano por Rodolfo Valentino y Agnes Ayres.

El jueves La Magia del Amor por Florence Vidor y Lowell Sherman.

2513. 1-d. 28.

CINE LARA

PRADO Y VIRTUDES
Teléfono M-2822

HOY DOMINGO 28 HOY

Extraordinario programa en matinée y noche.

La cinta cómica en dos actos titulada:

CAMARERA RETRECHERA

Exhibición de la mejor obra del gran cómico HAROLD LLOYD titulada:

El Novato

—Un premio al que no se ría.—

Estreno de la gran producción

La Mujer que Pecó

Por BEN LYON y CHARLES MURRAY

Reprise de la gran cinta

La Verdad Ante Todo

Por JHONNIE WALKER y PAULINE STARKE

LUNETAS .. .. 30 centavos.

Mañana: IRENE LA MODELO

Martes 30.

CUANDO EL AMOR SE ENFRIA

11759 1d-28

TEATRO "WILSON"

Belascoain y San Rafael
Teléfono U-5863

Cinema "Inglaterra"

San Rafael y Consulado
Teléfono M-5768

Hoy Domingo Hoy
COLOSALES MATINEES

En WILSON, a las 2 p.m.
En INGLATERRA a la 1½ p. m.
Gloria Swanson, en la super joya en nueve actos.

"Esclava del Pasado"

Lon Chaney, Oven Moore, y Rennee Adoree, en

"El Pájaro Negro"

y las comedias

"Salón de Bellezas"

y los animales amaestrados, en

JAULA Y MAULA

..Niños, 30 cts Lunetas, 50 cts ..

5.1/4 ELEGANTES 9.45 p. m.
Comedias y Revistas
Gloria Swanson, en la super joya Paramount, en 9 actos,

"Esclava del Pasado"

(Música adaptada)
Niños, 30 cts. Luneta, 50 cts.

8.1/4 Tandas Populares 8.1/4
Lon Chaney, Owen Moore, y Renne Adoree, en

"El Pájaro Negro"

Niños, 20 cts. Luneta, 30 cts.
Mañana en WILSON

"Aves sin Nidos"

Por Mary Pickford.

Mañana en INGLATERRA Norma Talmadge, en

"Sacrificio Recompensado"

11786 1d-28

PRINCIPAL DE LA COMEDIA, HOY, TARDE Y NOCHE, "LA MUJER DE LOS TRES MARIDOS"

Hoy tarde y noche se representará en el Principal de la Comedia una linda producción francesa estrenada el pasado martes con un éxito magnífico.

Nos referimos a La Mujer de los 3 Maridos comedia vodevil, de indiscutible originalidad, extraordinario donaire y dorada elegancia mundana.

Obra que valió un gran triunfo de desempeño a la excelentísima compañía de Luis Estrada.

Irá a las dos y tres cuartos en la matinee y por la noche a las nueve.

TEATRO WILSON

Colosal matinee a las 2 p. m. en este elegante y concurrido teatro Wilson proyectándose la super joya en 9 actos por Gloria Swanson Esclava del Pasado y la sensacional joya en 8 actos por Lon Chaney y Owen Moore El Pájaro Negro y las comedias Salón de Bellezas y Jaula y Maulla por animales amaestrados.

En tandas elegantes de 5 y cuarto y de las 9 45 p. m. comedias y la super joya Paramount en 9 actos por Gloria Swanson Esclava del Pasado proyectándose con música especial adaptada por la orquesta Wilson.

A las 8 y cuarto El Pájaro Negro por Lon Chaney.

Los precios que regirán para la matinee y tandas elegantes son a base de 50 centavos luneta, y 30 centavos los niños.

Para las 8 y cuarto 30 centavos luneta.

Mañana Aves sin nido por Mary Pickford.

Pronto Mare Nostrum por Antonio Moreno de Vicente Blasco Ibáñez.

1-d. 28.

Pronto ya, en la primera decena del mes inmediato de diciembre comenzará a actuar en el coliseo de las elegancias la encantadora María Tubau.

Llega la Tubau a darnos a conocer las últimas novedades de París en comedias canciones y trajes.

Siguen en la contaduría abiertos los abonos para su actuación: el de las tardes aristocráticas—lunes miércoles y sábados—y el de las noches elegantes de martes y viernes.

LYDIA FERREIRA Y SU BENEFICIO Y DESPEDIDA

Será mañana, la función extraordinaria organizada en honor y como despedida de Lydia Ferreira.

La admirable artista de la canción nos brinda un sugestivo programa, con el estreno de la comedia El Pasado de Paulina de Mariano Alarcón y un acto de tonadillas y tangos.

En ambos fase la admirarnos, como actriz en la protagonista de la comedia y como tonadillera.

11096. 1-d. 28.

Nuevos Discos "Victor"

DOBLES A$1.00

78952 (Todo por tí. Pulido. (Hijo mío. Pulido.
78904 (Franco Solo. Pulido. (Serenata Galante. Cueto y (Pulido.
20007 (Valencia. Fox Trot. (No More Worrijin's.
78861 (Con el Alma. Delfín (Corazón de Roca. Delfín.
79587 (Muchacho. Quiroga. (Volverás. Quiroga.
79638 (Son Grupos. Quiroga. (Como luces de Bengala. (Quiroga.

Rosita Quiroga

VIUDA DE HUMARA Y LASTRA, S. EN C.
Distribuidores de la Victor Falking Machig Co.
MURALLA 83 Y 85
Teléfonos A-3498 y M-9093

11721 4 d-27.

Basada en la novela de BLASCO IBANEZ
LA TIERRA DE TODOS
por ANTONIO MORENO y GRETA GARBO

PRONTO CAMPOAMOR PRONTO

M.E.C.D. 2016

MERCADO DE NEW YORK

POR NUESTRO HILO DIRECTO A. P.

MERCADO DE AZUCAR

NUEVA YORK, noviembre 27.—(A. P.)—El mercado del crudo estuvo hoy encalmado y sin regla. Prevalece en algunos círculos la impresión de que una o dos refinerías por lo menos hubieran pagado 3 1|8 centavos costo y flete por azúcares de Cuba, para determinadas entregas, pero la demanda no fué en modo alguno general a ese precio. Al propio tiempo, los tenedores de azúcar no la ofrecían muy libremente y pedían 3 1|4 centavos; pero como a ninguna de las partes parecía dispuesta a hacer negocio, la tendencia general no se podrá apreciar hasta la próxima semana. Los cables del extranjeros carecen igualmente de color, con compradores de azúcar cubano a 15 chelines 6 peniques, y ofertas a 15 chelines 9 peniques.

FUTUROS EN CRUDOS

El mercado de futuros en crudos no estuvo muy activo hoy y las transacciones no llegaron a 21.000 toneladas. El tono estuvo algo desarreglado mostrando en cierta ocasión los precios bajas de 3 a 4 puntos, debido a las liquidaciones y a ventas que se cree fueron hechas por cuenta de casas cubanas. La demanda, sin embargo, no fué muy agresiva, y compradores y vendedores parecen esperar a los acontecimientos.

Cerca del cierre se repuso parcialmente el mercado para algunos meses, con precios finales de 1 a 3 puntos neto más bajos.

Diciembre. . .	311	311	310	310	310
Enero.	313	313	310	311	311
Marzo.	305	305	303	305	305
Mayo.	313	313	310	311	311
Julio.	319	319	318	319	319
Septiembre . .	326	327	325	327	327

REFINADO

El mercado del refino estuvo encalmado con precios de 6.05 a 6.25 para el granulado fino.

MERCADO DEL CAFE

NUEVA YORK, noviembre 27.—(A. P.)—El mercado de futuros en café estuvo hoy más fácil, abriendo desde 9 puntos más alto a 3 más bajo, con los meses próximos relativamente firmes. Marzo bajó desde 15.39 a 15.29 y el mercado cerró de 1 a 11 puntos más bajo con ventas de 10.000 sacos.

Mes	Cierre
Diciembre	15.55
Enero	15.40
Marzo	15.29
Mayo	14.72
Julio	14.22
Septiembre	13.69

MERCADO DE ACCIONES

(A. P.)—El mercado de valores sufrió hoy un completo revés. Después de abrir fuerte con un avance sensacional en Baldwin, que alcanzó otro nuevo record para todo tiempo a 164, bajó bruscamente y cerró decididamente irregular.

El alza en Baldwin se atribuye generalmente a la resistencia de los bajistas. Una avalancha de ofertas por cuenta bajista y alcista contribuyó al alza de dicho valor, pero poco antes del cierre descendió a 160 con una fracción de ganancia en el día. General Motor, que había ganado más de dos puntos en las primeras transacciones, perdió prácticamente todas sus ganancias, como igualmente las comunes de la United States Steel.

El fracaso de las acciones ferroviarias que no participaron en el reciente avance de las industriales de alta cotización, disgustó a muchos operadores e indudablemente a eso se debió alguna liquidación.

Marine preferidas perdió un punto al confirmarse la venta de los buques de la White Star Line a la Mala Real Inglesa.

Iron Products, ordinariamente inactiva, avanzó 2 7|8 puntos, a 77. Nuevas cotizaciones máximas se establecieron también por Eureka, Vacuum Cleaner, Pressed, Steel Car, National Biscuit, South Porto Rican Sugar, Coca Cola, Phillip Morris, Phoenix Hosiery e Eastman Kodak, pero algunas de estas emisiones cerraron más bajas en el día. Goodrich Rubber alcanzó una cotización baja de 42 3|4.

El cambio exterior desplegó firmeza. La demanda de la libra esterlina estuvo ligeramente más alta alrededor de $4.84 5|8 y los francos franceses a 3.62 1|2 centavos. Ya lira italiana avanzó más de 10 puntos a 4.30 centavos; pero perdió parte de sus ganancias y la corona noruega bajó 15 puntos a 25.40.

MERCADO DE BONOS

NUEVA YORK, noviembre 27.—(A. P.)—Las cotizaciones de los bonos estuvieron ligeramente reaccionarias hoy; pero la semana terminó con un promedio combinado que se acerca al más alto nivel en diez años. Las nuevas ofertas de setenta y cinco millones de pesos durante la semana hallaron rápida venta y existen indicaciones de que la demanda para inversión no ha quedado satisfecha.

Las obligaciones extranjeras, con pocas excepciones, se movieron dentro de límites extrechos e irregulares. Holland American del 6 avanzó algo más de un punto, mientras los bonos mexicanos del 5 a 1945 perdieron un punto, al parecer por causa de liquidaciones inspiradas en las diferencias existentes entre los Estados Unidos y este país.

Varias obligaciones ferroviarias bajaron fraccionalmente. Por otra parte, algunas como New Haven del 4 de 1947 y Western Pacific del 6, ganaron un punto.

Los bonos del Gobierno de los Estados Unidos se sostuvieron firmes. La venta de los bonos del Tesoro del 4 1|4 con premio del 10 por 100 realizada esta semana, es la que mayor prima ha tenido desde la desaparición de las emisiones de la guerra civil.

International Agricultural Chemical del 5 bajó 2 5|8 a 8 1|2, en una venta, mientras American Cotton Oil del 5 avanzó 1 1|2 puntos. La formal oferta de ciento veinte millones de pesos en bonos de la Standard Oil de New Jersey la próxima semana, no se espera que perturbe el mercado de inversión, pues prácticamente los tenedores de las acciones preferidas que van a retirarse se quedarán con la emisión íntegra.

VALORES DE NEW YORK

BONOS
7.413.000

ACCIONES
806.900

CHEQUES
1.100.000.000

BOLSA DE NEW YORK

	Cierre
FERROCARRILES	
Atch. Top. & Santa Fe . . .	154⅛
Atl. Coast Line	209⅝
Baltimore & Ohio	164¼
Chesapeake & Ohio	157
Chi. Gt. West. pref. . . .	24⅝
Chi. Mil & San Paul pref. .	19⅞
C. Rock I & P.	70⅜
Del. Lack West	146¾
Erie	38⅜
Erie First	45¾
Great Northrn	80¾
Lehigh Valley	92½
Kansas City Southern . . .	42¾
Mo. Kan & Tex. com. . . .	34
Mo. Pac. pref.	90¼
N. Y. Central	135⅛
N. Y. N. H. & H.	42¾
Norfolk & Western	164⅞
Northern Pacific	79
Pensylvannia	56
Reading	89½
St. Louis St. Francisco . .	102½
Southern Pacific	106
Southern Railway	117½
Union Pacific	163½
Wabash pref.	74¼
American Car Fou.	104⅛
American Locomotive	108½
Baldwin Locomotive	159¾
Gen. Rail. Sig.	
Pullman	188¾
Westinghouse Rir Brake . . .	136
MOTORES	
Chryler	35½
Dodge Motors com.	23⅝
General Mot.	140
Hudson Motor Co.	47⅛
Hupmovile	20½
Jordan Motors	14½
Mack Trucks	100
Packrad Motors	34⅝
Pierce Arrow com.	23⅜
Studebaker Corp.	52
White	56¾
Willys Over	21¼
Yellow Truck	27¾
a ACCESORIOS	
Am. Bosch Mag.	17⅛
Briggs Body	25⅛
S S Y.	21¼
Stewart Warner	67½
GOMAS	
Fisk Tire	[illegible]
Goodrich	43⅛
U. S. Rubber	58
ACEROS	
Am. Steel Fou	44¼
Bethlehem Steel	46¾
Colo F. & I.	43½
Crucible Steel	76
Gulf States	57⅞
Republic Iron Steel	55⅞
U. S. Steel	150⅜
PETROLEOS	
Atlantic Ref.	102⅞
California Petrol.	30¾
General Asphalt	84½
Independent Oil & Gas. . . .	27
Marland Oil	53⅞
Mid Cont. Pet.	30
Pan American "B"	60¾
Phillips Petroleum	53½
AZUCAR Y FERROCARRILES CUBANOS	
American Beet Sugar . . .	26¾
American Sugar Ref.	85¾
Cuban Cane Sugar com. . . .	11¼
Cuban Cane Sugar pref. . . .	47⅞
Cuban American Sugar . . .	28
Cuba Company	34
Punta Alegre	44⅞
Puerto Rico Sugar	147

NOTAS DE WALL STREET

NUEVA YORK, noviembre 27.—(A. P.)—El ingreso neto de los 41 ferrocarriles de primera clase, correspondiente al mes de octubre, muestra una ganancia de 4.9 por ciento sobre el año pasado.

Un dividendo extraordinario de 41 centavos por acción, además del trimestral ordinario de 25 centavos, se ha declarado para las acciones B de la Utilities Power and Light, pagadero el 3 de enero.

International Harvester Company declaró dos dividendos semianuales del dos por ciento cada uno, sobre las acciones comunes para 1926, pagadero en acciones comunes en enero 15, junto con el dividendo regular trimestral ordinario del 1 1|4 por ciento.

El ingreso del Great Northern en octubre aumentó a $14.403.091, desde $13.821.116 en octubre del año pasado.

La National Lumber Manufacturer Association anuncia un considerable aumento en los embarques y una buena ganancia en los nuevos negocios de madera del país.

La producción de petróleo crudo en los campos domésticos hasta el 31 de noviembre, se calcula en 680.088.000 barriles por la Oil, Paint and Drug Report, contra 668,437,000 barriles en 1925.

La expedición enviada por la American Aluminium Company para investigar los depósitos de aluminio en la Unión Soviet, está haciendo estudios en la región de Batum y en la costa Norte del Mar Negro, y se anuncia que se han descubierto ricos yacimientos en Gandjinsk, distrito de Azerbaijan.

Las quiebras comerciales en los Estados Unidos durante la semana que termina hoy ascienden a 398 contra 497 la semana anterior y 382 hace un año, según anuncia R. G. Dun and Company.

INFORMACION MERCANTIL DEL PUERTO

BUQUES CON REGISTRO ABIERTO

Vapor americano Orizaba, para Nueva York.

Vapor holandés Edam, para Veracruz.

Vapor americano Presidente Galfierd, para San Francisco de California y escalas.

Vapor inglés Macabi, para Boston y escalas.

Vapor francés Espagne, para St. Nazaire y escalas.

Vapor español Cristóba Colón, para Coruña y escalas.

Vapor americano Munami, para Nueva Orleans.

Vapor alemán Holsatia, para Hamburgo y escalas.

Vapor americano Heredia, para Centro América.

Vapor americano Abangarez, para Nueva Orleans.

Vapor americano Calamares, para Colón y escalas.

Vapor inglés Ulúa, para Nueva York.

Vapor americano Metapán, para Kingston y escalas.

Vapor americano Zacapa, para Nueva York.

Vapor americano Turrialba, para Colón y escalas.

Vapor americano Parismina, para Nueva Orleans.

Vapor italiano Vittorio Veneto, para Génova.

Vapor español Manuel Calvo, para Veracruz.

ENTRADAS DE GANADO

Procedente de Oriente llegó un tren con 12 carros a la consignación de la casa Lykes Bros.

IMPORTACION DE CERDOS

Procedente de Key West vía Chicago llegaron a la consignación de la casa Lykes Bros 145 cerdos.

Luyanó

Reses	104
Cerdas	160
Lanar	36

Industrial:

Reses	411
Cerdas	285
Lanar	112

Reses sacrificadas durante la semana pasada en los Mataderos:

Matadero de Luyanó:	
Reses	584
Cerdas	439
Lanar	40
Matadero Industrial:	
Reses	1745
Cerdas	930
Lanar	408
Total en los dos Mataderos:	
Cerdas	2.329
Lanar	448
Cerdas	1.369

MOVIMIENTO DE EXPORTACION TABACO

Vapor americano "Siboney", para Nueva York.

National Cash R. Cº: T. L. M. (E. U.) 1 caja tabacos elaborados.

Allones Ltd. I. Starn (E. U. A.) 1 id. id.

Allones Ltd.: F. E. Gregg (E. U. A.) 13 id. id.

Allones Ltd.: J. H. Mc (E. U. A.) 2 id. id.

J. F. Rocha: Walter Cº (E. U. A.) 3 id. id.

Romeo y Julieta: Park Tilford: (E. U. A.) 2 id. id.

Romeo y Julieta: E. B. Perkins (E. U. A.) 2 id. id.

Romeo y Julieta: F. C. Gregg (E. U. A.) 4 id. id.

Romeo y Julieta: W. K. Cº (Inglaterra) 1 id. id.

Romeo y Julieta: J. Samuel (E. U. A.) 2 id. id.

Romeo y Julieta: Kinght Bros (E. U. A.) 4 id. id.

Romeo y Julieta: F. Calvo (Argentina) 4 id. id.

Por Larrañaga: C. C. C. (E. U. A.) 10 id. id.

Cñ Tabacalera: E. S. Nichols (E. U. A.) 10 id. id.

Cº Tabacalera: United Cigar (E. U. A.) 3 iid. id.

Cº Tabacalera: F. N. Fox (E. U. A.) 3 id. id.

Cº Tabacalera: Larrañaga Cigar Cº (E. U. A.) 70 id. id.

Corrando Pérez: A. Smith (Londres) 2 id. id.

F. E. Fonseca: H. G. Moul (E. U. A.) 3 id. id.

F. E. Fonseca: E. L. Blake (E. U. A.) 3 id. id.

Henry Clay Bock: L. P. (E. U. A.) 13 id. id.

Henry Clay Bock: F. C. Gregg (E. U. A.) 57 id. id.

Henry Clay Bock: Kinght Bros (E. U. A.) 5 id. id.

Henry Clay Bock: Borrell and Cº (E. U. A.) 3 id. id.

Henry Clay Bock: Salomon Trey (E. U. A.) 5 id. id.

Henry Clay Bock: Rowall Lyon, (Inglaterra) 17 id. id.

Henry Clay Bock: W. K. (Inglaterra) 15 id. id.

Henry Clay Bock: J. Samuel (E. U. A.) 4 id. id.

Henry Clay Bock: Orden (Canadá) 20 id. id.

Henry Clay Bock: North Herman (E. U. A.) 6 id. id.

Henry Clay Bock: Alpera Moll (E. U. A.) 6 id. id.

Henry Clay Bock: C. B. P. C. (E. U. A.) 5 id. id.

Henry Clay Bock: Benson Hedes (E. U. A.) 3 id. id.

Henry Clay Bock: Varias marcas (E. U. A.) 22 id. id.

Henry Clay Bock: B. Wassemar (E. U. A.) 24 id. id.

Henry Clay Bock: D. A. Schull Cº (E. U. A.) 10 id. id.

Henry Clay Bock: Y Mac Donald (E. U. A.) 8 id. id.

Henry Clay Bock: M. J. D. C. (E. U. A.) 8 id. id.

Henry Clay Bock: Charles y Cº: (E. U. A.) 4 id. id.

Henry Clay Bock: S. S. (E. U. A.) 4 id. id.

Henry Clay Bock: D. T. (E. U. A.) 2 id .id.

Henry Clay Bock: The B. A. (a Australia) 7 id. id.

Henry Clay Bock: Ytalia Tobacco Regio (Italia) 15 id.

Henry Clay Bock: J. H. Nassano (Egipto) 1 id. id.

Calixto López Cº: Same (E. U. A.) 2 id. id.

Calixto López Cº: Barret Bros (Londres) 1 id. id.

Cifuentes Pego Cº F. C. Gregg (E. U. A.) 13 id. id.

Cifuentes Pego Cº: E. S. Nichols (E. U. A.) 2 id. id.

Cifuentes Pego Cº: J. Samuel, W. U. A., 3 id. id.

Cifuentes Pego Cº: W. K. Cº (E. U. A.) 3 id. id.

Cifuentes Pego Cº: Kinght Bros (E. U. A.) 2 id. id.

Cifuentes Pego Cº: H. B. (E. U. A.) 1 id. id.

Cifuentes Pego Cº: O. Larsen (No ruega) 2 id .id.

T. Benítez León: Same (Argentina) 155 fardos id.

M. A. Suárez Cº: S. Rossin (E. U. A.) 211 tercios rama; 18 barriles id. despalillado.

M. A. Suárez: G. H. P. Cigar Cº (E. U. A.) 212 pacas id.

M. A. Pollack: P. Lorillar (E. U. A.) 114 id. id.

Sobrinos A. González: L. O. Oraghe (E. U. A.) 10 tercios id.

S. S. García: A. Cortinas (E. U. A.) 3 id. id. 28 barriles id. despalillado.

Sobrinos A. González: D. N. C. (E. U. A.) 2 id. id.; 1 paca id. en rama.

H. Duys Cº: Same (E. U. A.) 107 id. id. 15 barriles id. despalillado.

—Vapor americano "Atenas", para Colón.

Romeo y Julieta: J. París y Cº (Panamá) 2 cajas tabacos elaborado.

—Vapor inglés "Toloa", para Colón y escalas.

Henry Clay Cº: F. J. Alvarado (Panamá) 12 cajas tabacos elaborado.

Henry Clay Cº: C. W. W.: (Panamá) 1 id. id.

—Vapor español "Cristóbal Colón", para España y escalas.

Allones Ltd. Cº Arrendataria Tabacalera (España) 2 cajas tabacos elaborado.

Calixto López Cº: Cº A. Tabacalera (España) 2 id. id.

Sobrinos Antero González: Cº T. (España) 1.283 tercios tabaco rama.

Aspuru y Cº: Hijos Basterrechea (España) 1 caja tabacos elaborado.

Cifuentes Pego Cº: Cº A. Tabacalera (España) 8 id. id.

Cifuentes Pego Cº: J. Bustamante (España) 1 id. id.

AGUARDIENTE

—Vapor español "Cristóbal Colón", para España.

R. Otamendi: Orden (España) 4 cuartos pipas aguardiente.

CERA

—Vapor americano "Siboney", para Nueva York.

W. D. Fronn: Orden (E. U. A.) 11 sacia cera.

PIELES

—Vapor americano "Siboney", para Nueva York.

V. Suárez: A. Hartroch (Alemania) 2 cajas piel de cocodrilo.

FRUTOS Y VEGETALES

—Vapor americano "Siboney", para Nueva York.

J. Posada: H. E. S. (E. U. A.) 26 bultos vegetales.

J. Posada: Hill Bros (E. U. A.) 23 id. id.

J. Posada: H. L. S. (E. U. A.) 23 id. id.

S. S. Friedlein: D. W. C. (E. U. A.) 227 huacales toronjas.

—Vapor americano "J. R. Parrott", para Key West.

Buenaventura Cº: Mill Bros (E. U. A.) 304 huacales toronjas.

—Vapor americano "Pastores", para Nueva York.

A. Cejudo: Y. Ybarra (E. U. A.) 53 huacales piñas.

ESPONJAS

Vapor americano "Siboney", para Nueva York.

J. M. Fernández: Orden (E. U. A.) 17 pacas esponjas.

RESUMEN DE VIVERES

—Vapor sueco "Frost", de San Francisco de California.

Frijoles: 200 sacos.

Frutas: 100 cajas.

—Vapor cubano "Guantánamo", de Puerto Rico y escalas.

De Puerto Rico:

Café, 275 sacos.

Ajos: 10 cajas.

De Ponce:

Café: 275 sacos.

De Mayaguez:

Café: 125 sacos.

De Santo Domingo:

Frijoles: 143 sacos.

Café: 550 sacos.

CLEARING HOUSE

Las compensaciones efectuadas ayer entre los Bancos asociados al Clearing House de la Habana ascendieron a la cantidad de $2.386,757.38.

RESUMEN SEMANAL DEL CLEARING HOUSE

Las compensaciones de los Bancos asociados al Clearing House de la Habana durante la pasada semana fué como sigue:

Noviembre 22	$ 2.330.536 65
Noviembre 23	2.573.066 16
Noviembre 24	2.572.174 74
Noviembre 25	2.177.476 65
Noviembre 26	1.867.200 79
Noviembre 27	2.386.757 38
Total	$13.907.112 37

COLUMNA DEL DETALLISTA

LA FEDERACION DETALLISTA SE INTERESA POR LA APROBACION DEL TRATADO COMERCIAL CON ESPAÑA

Simpatizando grandemente la Federación Nacional de Detallistas con la concertación del convenio comercial con España, y comprendiendo los importantes beneficios que produciría el que se llegara a efectuar el Tratado que con tanto entusiasmo y buena voluntad se viene gestionando por los gobernantes de ambos países, el Ejecutivo de ese organismo ha solicitado en el día de ayer le sea concedida audiencia por el señor Presidente de la República, para felicitarlo por los trabajos que se realizan con el fin de llegar a efectuar el expresado Convenio, y a la vez expresarle el interés que tienen todas las clases comerciales porque las negociaciones que se hacen lleguen al más feliz término.

La comisión que visitará al señor Presidente de la República estará compuesto por el señor Lucio Fuentes, Presidente de la Federación, Narciso Pardo, Vice-Presidente; Enrique San Julián, Tesorero; Antonio Pérez Manrique, Secretario; José García García, Delegado por el Centro de Detallistas de la Habana; Marcelino Ferrán, Delegado por el Centro de Detallistas de Cárdenas; Wenceslao González, Vice-Presidente de la Cámara de Comercio de Remedios, Vuelta y Zulueta, y Rafael P. Chacón, Delegado de la Unión de Detallistas de Sagua la Grande.

TAMBIEN SERA VISITADO EL SECRETARIO DE OBRAS PUBLICAS

Con el objeto de interesarse porque sean reparadas las carreteras de Alquízar y San Antonio de los Baños que convergen en Güira de Melena, la Secretaría de la Federación ha solicitado también una entrevista con el doctor Carlos Miguel de Céspedes, Secretario de Obras Pública. En realidad las carreteras de esos términos municipales están en pésimo estado, casi intransitables, y ello viene causando un daño enorme, a los comerciantes tanto de San Antonio de los Baños como de Alquízar y Güira de Melena.

Es de esperar que los comisionados obtengan un franco y decisivo éxito en su gestión.

También en esta visita será recabado del señor Secretario de Obras Públicas que los establecimientos de cafés sean relevados de los gastos y perjuicios que vienen recibiendo al tener que sostener con carácter gratuíto servicios públicos. La Federación pedirá y gestionará que a igual forma y manera que existen servicios sanitarios por cuenta del Estado en las poblaciones europeas de importancia deben ser instalados en nuestra Capital.

Esos servicios pueden ser subterráneos, y fijar una cuota para los que deseen utilizar los de mejor preparación, siendo ese ingreso suficiente para sostener y mantener los servicios indicados.

Esta reforma, tan necesaria, no dudamos que ha de merecer la atención y estudio de nuestro Secretario de Obras Pública, porque el doctor Céspedes está lealmente interesado en todo lo que tienda al buen nombre de la población, y tiene todo su apoyo y simpatía lo que, como esta medida que se propone, sea un avance y un progreso en las costumbres ciudadanas del pueblo.

Es real y sensiblemente injusto lo que se realiza con los establecimientos de Cafés. A los propietarios de estos establecimientos se les obliga a tener un servicio para todo el público, teniendo por tal razón la obligación de dedicarle un espacio en el local de que disponen, y después es continuamente multado por el más leve descuido. Es decir, no solo presta un trabajo que debe ser realizado por el Estado, puesto que ningún comerciante tiene la obligación de prestar faenas, de invertir dinero, sin lucro ni utilidad de clase alguna, sino que encima la Sanidad no cesa un solo día en nuevas exigencias, multando por la infracción más leve. Es algo realmente injusto, que precisa poner punto final cuanto antes mejor, pues constituye una verdadera arbitrariedad contra elementos trabajadores, laboriosos, de orden, contra, en suma, clases que laborar por el bienestar de la República y prestan a la gestión administrativa un eficiente apoyo.

NUEVAS FELICITACIONES A CANDIDATOS ELECTOS

La Federación cursó ayer nuevos telegramas de felicitación a otros amigos, y algunos miembros del propio organismo, que han resultado electos para distintos cargos.

He aquí esas felicitaciones:

Dr. Valentín Arenas. Sagua la Grande. Su triunfo es nuestro. Felicidades. A. Pérez Manrique. Secretario Federación Nacional de Detallistas.

El doctor Valentín Arenas, Abogado de los Detallistas de Sagua la Grande y Delegado a la Federación ha sido electo Concejal.

Sr. Luis Vega Pérez.— Sagua la Grande. — Admite felicitación sincera por su hermoso triunfo. A. Pérez Manrique.—Secretario de la Federación Nacional de Detallistas.

El señor Vega Pérez resultó electo Alcalde de Sagua la Grande.

Sr. Luiz Beci.—Sagua la Grande. Lo felicitamos por su éxito electoral. A. Pérez Manrique.

El señor Beci que resultó elegido Concejal está compenetrado e identificado plenamente con los detallistas.

JUNTA DIRECTIVA EXTRAORDINARIA EN EL CENTRO DE DETALLISTAS

El próximo lunes 29 será celebrada por el Centro de Detallistas, Junta General Extraordinaria para conocer y resolver distintos asuntos relacionados con el desenvolvimiento interior de la Entidad.

Junta Directiva de la Asociación de Detallistas

También el próximo lunes será efectuada por la Asociación de Detallistas su Junta Directiva Ordinaria, estando citados los miembros del organismo director de la expresada Colectividad para las dos de la tarde, en el domicilio social, Baratillo número 1.

Informaremos.

VENCIMIENTO DE CONTRIBUCIONES

Las Instituciones detallistas han cursado un nuevo aviso a sus asociados, comunicándoles el próximo vencimiento de varias contribuciones que están al cobro.

Ellas son el segundo trimestre de 1926 al 27 de la contribución industrial, que vence el día 30 de este mes; el segundo trimestre de 1926 al 27 del arbitrio sobre fincas urbanas, cuyo plazo voluntario termina el día 29; el tercer trimestre del corriente año de 1926 por suministro de Agua que caduca el día 4 de Diciembre, y las chapas de industria rodada que cesa su cobro sin penalidad el día 30 de Noviembre.

Los primeros arbitrios son penados con el diez por ciento de recargo si no son satisfechos dentro de los términos señalados, y en lo que se refiere a la industria rodada se castigará con el diez por ciento, y, además, serán retirados del servicio y tránsito público aquellos que en un nuevo término de 15 días no procedan a proveerse de la correspondiente matrícula y abonar los derechos correspondientes para ejercer durante el año fiscal de 1926 al 1927.

PROXIMA JUNTA DEL CENTRO DE CAFES

Por su Presidente, señor Narciso Pardo, ha sido señalada para el próximo martes 30, la Junta Directiva reglamentaria del Centro de Cafés, que ha citado para reunirse el expresado día a las dos de la tarde en el domicilio social, Marta Abreu número 12, altos

Esta reunión es sólo para tratar asuntos de carácter administrativo.

DE LOS DETALLISTAS DE TEJIDOS Y SEDERIA

En próximo trabajo nos hemos de ocupar con toda la atención que el caso merece de las justas gestiones que vienen realizando los componentes de la Asociación de Tejidos, Sedería y Joyería para evitar la entrada en el territorio nacional de artículos que son introducidos libres de pagos arancelarios al consignarse como de uso particular, y que luego son negociados, que pagan sus arbitrios aduanales y sus contribuciones y con defraude para el Fisco.

NUEVA FABRICA DE HIELO, S. A.

Propietaria de las fábricas de Cerveza "La Tropical" y "Tívoli".

SECRETARIA

OBLIGACIONES GENERALES
SERIE B
CUARTA AMORTIZACION
PARCIAL

De orden del señor Presidente y según lo acordado por la JUNTA DIRECTIVA en su sesión ordinaria de ayer, se hace público para conocimiento de los SEÑORES OBLIGACIONISTAS de la compañía que el día 30 de diciembre de 1926, a las 2 p. m. en la casa Aguiar 106 y 108 y ante el Notario de esta capital, Licenciado Don Arturo Mañas, se efectuará por sorteo, hasta la cantidad de $500.000.00 moneda oficial, la CUARTA AMORTIZACION PARCIAL DE OBLIGACIONES GENERALES SERIE B, de acuerdo con lo previsto en la cláusula 4 del plan de emisión y lo prevenido en el artículo 5o. del Reglamento de la Compañía.

Habana, 27 de noviembre de 1926

El Secretario
Cristóbal Bidegaray.
11735 8 d 27.

MERCADO LOCAL DE CAMBIOS

Sin variación rigiero nla libra esterlina y la peseta española.

Son mayor firmeza que en el día anterior permaneció ayer el franco francés.

El cambio sobre New York actuó con tono irregular.

No se efectuaro noperaciones entre bancos y banqueros.

Cotizaciones	Valor
New York cable	1 |16 P.
New York vista	1 |32 P.
Londres cable	4.85 1/2
Londres vista	4.85
Londres 60 días vista	4.82
París cable	3.64
París vista	3.63
Hamburgo cable	23.85
Hamburgo vista	23.83
Madrid vista..	15.19
Madrid cable	15.17
Italia cable	4 32
Italia vista	4 30
Bruselas cable	13.95
Bruselas vista..	13.93
Zurich cable	19.32
Zurich vista..	19.31
Amsterdam cable	40.05
Amsterdam vista	40.03
Toronto cable	¼ P.
Toronto vista	3 |16 P.
Hong Kong cable	48.50
Hong Kong vista	48.30

PROMEDIO DE LA COTIZACION OFICIAL DEL PRECIO DEL AZUCAR

MES DE NOVIEMBRE
Primera quincena

Habana	2.484441
Matanzas..	2.542467
Cárdenas..	2.521512
Sagua	2.552404
Manzanillo	2.506067
Cienfuegos	2.536960

AL COMERCIO

Prestamos dinero sobre mercancías

Compañía Comercial Financiera

Aguiar No. 73, 7o. piso
Telf. M-8172

AVISO

COMPAÑIA GANADERA PINAR, Sociedad Anónima

Por la presente se cita a los señores Accionistas de esta Compañía para la Junta General extraordinaria, que ha de celebrarse el día 2 de Diciembre próximo en la Manzana de Gómez número 569 en esta ciudad.

El objeto de esta Junta es dar cuenta y aprobar los Balances practicados por esta Compañía hasta esta fecha y proceder al nombramiento de la Junta Directiva que ha de regir los destinos de la Sociedad.

Habana, noviembre 24 de 1926.

JOHN ZOLLER,
Secretario.
C. 5d. 25.

LA MODERNA POESIA
HABANA

PROYECTO DE CODIGO CRIMINAL CUBANO

Ponencia Oficial del Dr.

FERNANDO ORTIZ

Ya está a la venta este notable Proyecto de Código criminal cubano, que va precedido de un juicio crítico del eminente criminalista italiano Enrico Ferri. La opinión de este sabio y la de otras personalidades jurístas es que se trata de una obra de verdadero valor, que de aprobarse colocará a Cuba en los primeros lugares, entre las naciones del mundo, en lo que a materia penal se refiere.

Precio del ejemplar a la rústica. $3.50

LA CASA MERCANTIL E INDUSTRIAL. (DEFENSA DE SU PATRIMONIO). Esta obra contiene doctrina, legislación y jurisprudencia sobre tan importante asunto, todo ello tratado desde puntos de vista modernísimos, por J. Otero y Valentín.

1 tomo en 4o. a la rústica. . . . $1.20

MANUAL DEL ABOGADO. Un libro de necesidad para todos los Abogados. Esta edición especial, está impresa en finísimo papel indiano y en tamaño apropiado para llevar en el bolsillo. Contiene los Códigos Civil, Penal y de Comercio, Leyes Hipotecaria, de Enjuiciamiento Civil y Criminal, de Prestamos, de Hipoteca naval, de Suspensión de pagos así como Decretos y otras disposiciones importantes. Precio de la obra con más de 1,400 páginas, encuadernada en tela. $3.25

HISTORIA DEL ARTE, por Elie Faure. Nueva edición corregida y aumentada con los últimos descubrimientos arqueológicos de Egipto y Persia e ilustrada con numerosos grabados. El primer volumen trata del Arte Antiguo.

1 tomo en 4o. a la rústica. . . $2.40

OBRAS JOCOSAS DE QUEVEDO. Edición ilustrada con un retrato del autor, ocho acuarelas y más de cien dibujos especiales. Esta edición puede ser leída por las familias.

1 tomo en 4o. encuadernado en tela. $3.00

MEXICO Y LOS ESTADOS UNIDOS ANTE EL DERECHO INTERNACIONAL. Estudio jurídico, por T. Esquivel Obregón.

1 tomo en 8o. a la rústica. . . $1.00

LECTURAS PARA MUJERES. Una obra monumental por GABRIELA MISTRAL. Este libro es apropiado para las familias y adaptable a las escuelas, pues sus narraciones llenas de interés, cautivan la mente juvenil. Contiene prosa y verso. 1 tomo en 4o. encuadernado en cartoné. 1 tomo en 4o. encuadernado en cartoné. $2.50

LA MODERNA POESIA

PI Y MARGALL — Y — PLACIDO
TEL. (CENTRO PRIVADO) A-7714 — APARTADO, 605
HABANA

VIAS URINARIAS

IMPUREZAS DE LA SANGRE
DEBILIDAD NERVIOSA

No sufra estas enfermedades. Cúrese en seguida con los

MEDICAMENTOS SOIVRE

VIAS URINARIAS: Blenorragia, Uretritis, Prostatitis, Orquitis, Gota Militar, etc., del hombre y Vulvitis, Vaginitis, Metritis, Uretritis, Cistitis, Anexitis, Flujos, etc., de la mujer, por crónicas y rebeldes que sean, se curan radicalmente con los CACHETS DEL DR. SOIVRE. Precio de cajita: $1.00 moneda oficial.

IMPUREZAS DE LA SANGRE:— Sífilis, (avariosis). Ecc

VENDEMOS

$5.000 Bonos República de Cuba 5% 1931 (Puertos) a 99.
$10.000 " " " " 5.1|2% 1953 (Morgan) a 105.3|4
$1.000 " " " " 5% 1904 (Speyer) a 103.3|4.
$600.00 " Hipoteca Lonja del Comercio a 106
$10.000 " " Edificio Metropolitana a 103.
$2.000 " Cía. Calzado del 8 % a 88.

ACCIONES

$10.000 acciones Preferidas F. C. Consolidados a 73
$15.000 " Preferidas $5 Havane Electric & Utilities a 72.3|4
$5.000 " " 6% Havana Electric & Utilities a 100¼

COMPRAMOS BONOS DEL CENTRAL "MACEO"
INVIERTA EN VALORES
PREGUNTE NUESTROS PRECIOS
COMPRAMOS Y VENDEMOS VALORES DE TODAS CLASES
Estos precios sujetos a las variaciones del Mercado

E. Taboada. J. M. Capmany

(Miembros de la Bolsa de la Habana)

Banco del Canadá, Departamento 306. Teléfono A-4777

PESETA

SE COTIZO A RAZON DE:
6 PESETAS
59.19
DOLLAR

FRANCO

SE COTIZO A RAZON DE
27 FRANCOS
54 CENTIMOS
DOLLAR

MERCADO DE LA HABANA

COTIZACION OFICIAL DE LA BOLSA

BONOS Y OBLIGACIONES INSCRIPTOS EN LA BOLSA DE LA HABANA — Noviembre 27 de 1926.

Valor: $82.892,520.00

	Capital	Interés	Cupón	COTIZACION Comp.	Vend.
R. Cuba 1904 Speyer..	$ 35.000.000	5 %	M S	102	—
R. Cuba 1905 D. I.....	11.169.800	5 %	M N	96½	98¾
R. Cuba 1909, 4 1|2...	16.500.000	4 %	F A	92	—
R. Cuba 1914, Morgan..	10.000.000	5 %	F A	101½	—
R. Cuba 1917, Puertos.	7.000.000	5 %	M N	98¼	109
R. Cuba 1923, 5 1|2 ..	50.000.000	5½ %	E15 J15	105	105½
A. Habana 1a. hip....	6.183.000	6 %	E.A.J.O.	102	110
A. Habana 2a. hip....	2.655.000	6 %	E.A.J.O.	102	107
Banco Territorial	4.000.000	6 %	E J	66	—
Calzado	400.000	8 %	J D	75	100
Cerv. Internacional. ..	2.000.000	7 %	E J	108¼	109
Cª Az. Ciego de Avila.	700.000	6 %	Mzo. 30	—	—
Acueducto Cienfuegos..	1.500.000	7 %	J D	—	—
Ca. Curtidora	200.000	6 %	J D	30	—
Gas y Electricidad.. ..	4.000.000	6 %	J D	109	120
F. C. Gibara	349.000	8 %	F A	—	—
H. Electric (Cons.) . .	8.972.561	5 %	F A	96	98¾
Ca. Licorera..	2.500.000	7 %	A O	26	35
Manufacturera.....	2.600.000	6 %	A O	50¼	53
Matadero Industrial . .	500.000	6 %	F A	50	—
Nacional de Hielo.. ..	300.000	8 %	J D	—	—
N. F. de Hielo (bonos)	3.000.000	6 %	J D	102	108
N. F. de Hielo (obligs.)	3.000.000	7 %	J D	102	108
F. C. Noroeste..	3.000.000	6 %	E J	—	—
Papelera Serie A.	500.000	8 %	F15 A15	94	100
Papelera serie B.	800.000	8 %	M N	51	69
Eléctrica Santiago	1.500.000	6 %	E J	—	—
Teléfono	2.000.000	5 %	E J	94	—
Teléfono (Conv. Col.)	2.500.000	5 %	E J	—	—
F. C. Unidos	3.830.000	5 %	E J	86	—
Ca. Urbanizadora	2.000.000	8 %	D.M.J.S.	—	—
Metropolitana	1.200.000	7 %	E J	101¾	105
Jarcia Matanzas.....	500.000	6 %	M S	99¾	103
Ironbeer (obligaciones).	200.000	8 %	J D	—	—

ACCIONES
Valor inscripto: $283.014.800 00

	Capital	COTIZACION Comp.	Vend.
Compañía Cubana de Accidentes.. ..	$ 250.000	—	—
Banco Agrícola de Puerto Príncipe ..	320.000	—	—
Banco Territorial de Cuba	5.000.000	27	50
Banco Territorial de Cuba (benefs.)..	5.000.000	—	—
Calzado; preferidas	400.000	25	—
Cervecera Internacional (preferidas).	1.000.000	147	—
Compañía Azucarera Ciego de Avila..	1.200.000	—	—
Acueducto de Cienfuegos	1.000.000	—	—
Constancia Cooper Company	1.000.000	—	—
Compañía Constructora (preferidas)..	2.000.000	2½	5
Compañía Constructora (comunes) ..	3.000.000	⅛	—
Cuba Cane Sugar (preferidas)	50.000.000	43	—
Cuba Cane Sugar (comunes)	50.000.000	9	—
Cuban Railroad (preferidas)	10.000.000	—	—
Cuban Central (preferidas)	900.000	—	—
Cuban Central (comunes)	900.000	—	—
Cuban Tire R. Co. (preferidas).. ..	781.700	—	—
Cuban Tire R. Co (comunes)	2.563.400	—	—
Compañía Curtidora Cubana	300.000	—	—
Ferrocarril Gibara-Holguín..	400.000	—	—
Havana Electric, comunes	15.000.000	—	—
Compañía Industrial de Cuba	250.000	—	—
Ca. Jarcia de Matanzas (preferidas)	2.500.000	96	97¾
Ca. Jarcia de Matanzas (comunes) ..	3.500.000	30	33
Compañía Licorera (comunes)	8.000.000	4½	5¼
Lonja Comercio Habana (preferidas).	200.000	100	—
Lonja Comercio Habana (comunes) ..	200.000	—	—
Manufacturera Nacional (preferidas).	5.000.000	5⅞	6⅝
Manufacturera Nacional (comunes)..	6.000.000	2¼	2¾
Matadero Industrial	1.000.000	—	—
Empresa Naviera (preferidas)	2.000.000	53	58
Empresa Naviera (comunes)	4.000.000	9⅞	12
Nueva Fábrica de Hielo	3.000.000	400	—
Nacional de Perfumería (preferidas).	1.400.000	70	85
Nacional de Perfumería (comunes) ..	1.850.000	14	22
Ca. Cubana de Pesca (preferidas)....	1.000.000	101	—
Ca. Cubana de Pesca (comunes).. ..	1.500.000	30	—
Banco de Préstamos	500.000	—	—
Eléctrica de Santiago de Cuba	1.500.000	—	—
Eléctrica de Sancti Spíritus	39.800	—	—
Cuban Telephone (preferidas)	2.000.000	109¼	110¾
Cuban Telephone (comunes)	5.000.000	125	—
Teléfono Internacional	61.272.100	115	120
The Trust Company of Cuba	5.000.000	—	—
F. C. Unidos y Almacenes de Regla..	6.859.970	89½	90
Union Oil Company	1.000.000	—	—
La Unión Nacional (preferidas)	750.000	—	—
La Unión Nacional (beneficiarias)....	750.000	—	—
Ca. Urbanizadora (preferidas)..	1.500.000	—	—
Ca. Urbanizadora (comunes)..	3.000.000	—	—
Metropolitan Auto	200.000	—	—

NOTA.—Es de observarse que en la Bolsa de la Habana solamente dos Compañías azucareras cotizan sus valores: la compañía Azucarera Ciego de Avila y la Cuban Cane Corporation. En cambio, obsérvese el número de Compañías azucareras que cotizan sus valores en la Bolsa de New York. Véase dicha información. El montante total de los valores inscriptos en la Bolsa de la Habana, incluyendo los bonos de la Deuda Pública, asciende a $460,390,021|00.

MOBILIARIO DE SEGURIDAD

GF Allsteel

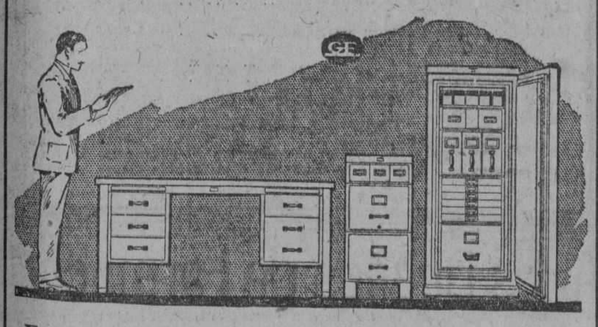

Entre otras graves pérdidas, el ciclón destruyó valiosos documentos de imposible reposición tal vez.

Proteja sus "records" y valores con muebles "ALLSTEEL" y no tema a los riesgos.

Vea la nueva lista de precios

MORGAN & McAVOY COMPANY
Aguiar No. 84 Habana Tel. A-4102

FINANZAS

ORIENTACION NECESARIA

Las perspectivas azucareras y el anuncio de la subasta de la carretera central han dado a la semana última al mercado local, el tono optimista de que nos han hecho eco en esta sección.

Esa situación como lo hemos venido aconsejando debe aprovecharse en el intento de mejorar a la vez nuestra legislación fiscal y métodos industriales y comerciales.

En la vigente legislación fiscal y en la rutina de los métodos que comunmente se emplean en los negocios pudiera hallarse el origen de muchos de los infinitos y de los más esenciales males que afligen nuestro mercado.

La tarea que a simple vista parece ardua, se simplificaría mucho si se iniciara bajo los auspicios del Jefe del Estado, por medio de una comisión técnica que a modo de la Arancelaria y con el concurso de las clases económicas no teorizantes, realice tan noble empeño; el único quizás de convertir la nación en fuente de bienestar para todos.

TABACO

Las primreas compras de clases limpias de Remedios, de la última cosecha, de que hemos informado en anteriores notas del mercado, han sido cual aliento de la esperanza que aún alimentaban los tenedores de las mencionadas clases, en presencia de la indiferencia que mostraban y siguen mostrando los compradores del Norte o para el Norte. Puede que el Sur sea en el presente año, como varias veces lo fué, el impulsor de un mayor movimiento de quintas y segundas. Porque no es solamente la Argentina el comprador en los presentes días—aunque sí el mayor—, sino uno de los países de la América del Sur que han pedido de las mencionadas clases, y de las que ya se enfardelaron tercios con tales destinos.

La semana que mañana comienza nos ofrecerá, seguramente, motivo para anotar nuevas operaciones a base de las primeras y segundas capaduras que nos ocupan.

ENTRADAS DE TERCIOS

Por el patio y el almacén de recibos de los ferrocarriles, entraron ayer las cantidades de tercios siguientes:

De Sti. Spíritus, para Leslie Pantín e Hijo, 176 en dos casillas.

De Camajuaní, para Constantino González y Compañía, 20.

De San Juan y Martínez, para Sobrinos de Antero González, 34.

De San Luis de Pinar del Río, para Cifuentes Pego y Compañía, 21.

De Florencia, para Ruisánchez y Gutiérrez, 312 en dos casillas.

De Vega de Palmas, para Tomás Benítez León, 20.

De San Juan y Martínez, para Pío Berdayes, 65.

De Guayos, para Leslie Pantín e Hijo, 160.

De Cabalguán, para Ramón Ruisánchez y Compañía, 36.

De Sti. Spíritus, para Walter Sutter y Compañía, 104.

De Consolación, para Sierra y Diez, 10.

De Herradura, para M. Menéndez.

De Herradura, para F. Menéndez, 5.

De Camajuaní, para L. V., 46.

De Guane, para Ramón Argüelles, 46.

De San Juan y Martínez, para Florentino Mantilla, 13.

De la Quinta, para Gabino Roche, 7.

De Pinar del Río, para Ramón Díaz, 18.

De Cabaiguán, para I. Kaffenburgh e Hijos, 10.

De San Luis de Pinar del Río, para F. C., 27.

SIGUIO LLOVIENDO

Así como de Camajuaní recibimos carta diciéndonos que las siembras se continúan haciendo en aquella zona con el favor de un tiempo apropiado, nuevos informes de Tamarindo, de fecha veinte y cuatro del actual, nos dicen que las lluvias siguieron entorpeciendo las labores de la nueva cosecha y "pasando" los semilleros. "Algunos partidarios —nos añaden—están abandonando las tierras para trasladarse a otras zonas y trabajar de jornaleros".

SIEMBRAN EN SAN JUAN

De San Juan y Martínez recibimos noticias acerca de las nuevas siembras. Han comenzado éstas, entre otros cosecheros, los señores Félix García, Nicanor Rueda, Joaquín Hernández, Manuel Cabrera, José María Fuentes José Hernández, Félix Pérez, Viuda de Armas y Antonio García.

EL VALOR DEL PESO PLATA EN MEJICO

CIUDAD MEXICO, noviembre 27. —(A. P.)—El valor del peso plata con relación al oro alcanzó hoy una nueva cotización baja, que representa un descuento del quince por ciento. Más tarde se repuso algo y cerró a 12.

REAL ESTATE

HIPOTECAS Y CASAS

El mercado de la propiedad cerró la semana sin operaciones cuya importancia pudiera servir de tono a los precios de venta en las diferentes secciones de la ciudad.

SOLARES

La semana en este campo el más activo de la propiedad se mantuvo en el propio tono de entusiasmo, principalmente alrededor de las perspectivas que ofrece a las inversiones la apertura del Reparto Ensanche del Vedado, por donde todas las operaciones prohibidas por Obras Públicas quedarán de hecho libre de restricciones.

No se reportaron operaciones en firme en ninguno de los Repartos y se hicieron ofertas de compra en Barandilla y 5a. Avenida.

MERCADO LOCAL DE AZUCAR

Ayer, el mercado local de azúcares permaneció quieto.

—Por el puerto de Guantánamo se exportaro nayer para New Orleans 2.469 sacos de azúcar.

—Por distintos puertos de la República se exportaron durante la semana 298.742 sacos de azúcar.

—Quieto abrió ayer el mercado de azúcar en New York, cotizando de 3 1|8 a 3 1|4 centavos libra costo y flete.

Hasta las doce m. no se había anunciado venta alguna.

—En el mercado de New Yory, durante la semana, se hicieron las siguientes ventas:

273,000 sacos de Cuba a 3 1|8 cts. libra costo y flete.

27,000 sacos de Cuba a 3 1|4 centavos libra costo y flete.

7,000 sacos de Filipinas a 4.90 centavos libra costo seguro y flete para llegar en Enero.

98,000 sacos de Filipinas a 4.90 centavos libra costo seguro y flete: embarques de noviembre-abril

4,298 sacos de Puerto Rico a 4.90 centavos libra costo seguro y flete.

—En la Bolsa de Azúcares Futuros de New Yorn se vendieron durante la semana 534,000 toneladas.

—Se decía que en Londres durante la semana se vendieron 250,000 sacos de Cuba a precios que fluctuaron de 3.05 a 3.10 centavos libra libre a bordo, sin que dieran más detalles.

COTIZACION OFICIAL DEL PRECIO DEL AZUCAR

Deducidas por el procedimiento señalado en el Apartado Quinto del Decreto 1770.

Habana..	2.569231
Matanzas	2.627693
Cárdenas	2.606155
Sagua	2.636924
Manzanillo..	2.590771
Cienfuegos	2.631541

EXPORTACION DE AZUCAR

Las exportaciones de azúcar reportadas ayer por las aduanas en cumplimiento de los apartados primero y octavo del decreto 1,770, fueron las siguientes:

Aduana de Guantánamo: 2,469 sacos. Destino: New Orleans.

MERCADO LOCAL DE VALORES

Firme permaneció ayer el mercado local de valores.

Durante la corta sesión celebrada ayer en la Bolsa se operó en varias clases de valores a plazos y al contado.

—Según anunci opublicado por la Nueva Fábrica de Hielo, el día 30 del próximo mes de Diciembre se efectuará la cuarta amortización parcial de quinientos mil pesos de Oligaciones generales.

—En la semana que terminó el día 20 de este mes, la Compañía de Ferrocarriles Unidos de la Habana y Almacenes de Regla Limitada, recaudó la cantidad de $224,509 05.

—Se cotizaron excupón número 42 los bonos de la República del 5 por 100 de la Deuda Interior.

—Con tipos firmes actuaron todos los valores especialmente los bonos y obligaciones.

—Quieto pero firme cerró el mercado.

Salvitae
EL MEJOR SOLVENTE DEL ACIDO URICO

SEA PREVENIDO. ECONOMICE. OIGA UN CONSEJO.

Provéase de Salvitae a tiempo. La estación calurosa lo requiere. Prevéngase y prevenga a los suyos, si se encuentra en el campo o reside en su finca, comprando una docena. Su Boticario le hará un buen descuento.

De venta en todas las farmacias y boticas.
AMERICAN APOTHECARIES COMPANY, NEW YORK, U. S. A.

COMPRO

Obligaciones Crédito Urbano Series A y B.
Bonos del Vedado Tennis Club.

VENDO

$ 5.000 Bonos 6% F. C. Norte de Cuba a 98.1/4
$ 2.000 " Havana Electric Consolidados 5% a 98.1/2
$10.000 " República de Cuba 4.1/2 a 95.1/4.
$20.000 " " " 5.1/2 a 105.3/8.
100 Acciones Preferente 5% Hav. Elect. Utilities a 72.1/4
£ 780 " Ferrocarriles Unidos a 90.3/4.
Estos tipos fructuan con el mercado.

Julio B. Forcade
(ESPECIALISTA EN BONOS)
Oficinas: Bank of Nova Scotia 222-223
TELEFONO A-4983

BOLSA DE AZUCAR

NOTICIAS OFICIALES

Noviembre 27 de 1926.	Ene.	Mzo	Mayo	Julio	Sep.	Dic.
Cierre anterior	3.14	3.08	3.14	3.22	3.29	3.13
Apertura de hoy	3.13	3.04	3.13	3 19	3.26	3.11
Máximo	3.13	3.05	3.13	3.19	3.27	3.11
Mínimo	3.10	3.03	3.10	3.18	3.25	3.10
Cierre de hoy	3.11	3.05	3.11	3.19	3.26	3.10
Toneladas vendidas..	5800	3100	6900	1200	2150	11500

PRECIOS DEL REFINO

American	6.25	Atkins	5.80
Notional	6.00	Mc Cahan	6.25
Arbuckles	5.90	Penna	6.25
Warner	6.10	Henderson	5.80
Federal	5.95	Colonial	6.10
Savannah	6.25	Godchaux	5.90

TOTAL EXPORTADO	Toneladas	TOTAL PRODUCIDO	Toneladas
1926	4.346.483	1926..	4.876.803
1925	4.547.594	1925..	5.098.613
Lamborn Hutching Co.	Toneladas	Gumá y Mejer	Toneladas
Arribos	52.800	Arribos..	34.933
Exportación	98.620	Exportación	95.850
Existencia..	266.370	Existencia..	268.575

MOVIMIENTO DE CRUDOS EN LOS PUERTOS DEL ATLANTICO

Arribos	64.792	Arribos	51.825
Exportación	58.000	Exportación	55.000
Existencia	208.802	Existencia	58.217

Azúcar en almacenes afianzados en New York .. .. 1.021.941 sacos

COTIZACION DE VALORES AZUCAREROS

	Abre	Máximo	Mínimo	Cierre
American Sugar Refining	86	86⅞	85¾	85¾
Cuban Cane, preferidas..	48⅛	48⅛	47½	47⅞
Cuban Amercan Sugar Cº	28	28	28	28
Cuba Company	34	34	34	34
Porto Rico Sugar	1471½	1501½	1467⅞	147
American Beet Sugar	26⅝	26⅝	26⅝	26⅝
Cuban Cane, comunes..	11⅛	11⅛	11⅛	11⅛
Great Western Sugar	108⅛	107	108½	109
Punta Alegre Sugar	45	45	44⅞	44⅞
Cuban American Sugar, preferidas.. ..				
Manati Sugar	43	43	43	43

MERCADO DE BONOS

BONOS CUBANOS

NUEVA YORK, Noviembre 27. (A P)

	Alto	Bajo	Cierre
In Tel. and Tel. Company . .	117¾	117¾	117¾
Cuba 5 1|2 s. 1923	102⅝	102½	102⅝
Cuba Ex. 5 s. 1949	101⅛	101⅛	101⅛
Cuba Ex. 5 s. 1929	100¼	100¼	100¼
Cuba Ex. 4½ s. 1949	93	92½	93
C. Railroad 5 s. 1952..	93½	93½	93½
Hav. Elec. 5 s. -952.	96	96	96

VALORES AZUCAREROS

NUEVA YORK, Noviembre 27. (A P)

	Alto	Bajo	Cierre
American Sug. Ventas 1,500	86⅞	85¾	85¾
C. A. Sugar.— Ventas 200 . .	28	27¾	27¾
C. Cane Sugar. Ventas 600 ..	11⅛	10¾	10¾
C. Cane S. pf. Ventas 800 .	48⅛	47½	47¾
P. Alegre Sug. Ventas 500 .	45	44⅞	44¾

BONOS DE LA LIBERTAD

NUEVA YORK, Noviembre 27. (A P)

	Alto	Bajo	Cierre
3 1/2	100.12	100.12	100 12
1o. 4 s	.....	.....	.....
2o. 4 1|4	100.6	100.6	100.6
1o. 4 1|4	102.27	102.22	102.22
2o. 4 1|4	100.26	100.24	100.24
3o. 4 1|4	101.7	101.5	101.6
4o. 4 1|4	103.4	103.3	103.3
U. S. Try 4 s	105.25	105.25	105.25
U. S. T. 4 1|4	110	109.30	110
U. S. T. 3 3|4	102.21	102.21	102.21

BONOS INTERNACIONALES

NUEVA YORK Noviembre 27. (A P)

	Alto	Bajo	Cierre
Burdeos 6 % 1919	92½	92½	92½
Lyon 6 por 100 1919	92½	92½	92½
Marsella 6 % 1919	92⅝	92½	92⅝
Alemania 7 % 1949	105½	105¾	105¾
Francia 7 % 1949	96¾	96¾	96½
Holanda 6 % 1954	103¾	103⅝	103⅝
Argentina 6 % 1957	98¼	98	98
Chile siete % 1942	100¾	100¼	100¾
Checo-Eslovaqula ocho % 1951	105	104⅞	105

PLATA EN BARRAS

NUEVA YORK, Noviembre 27. (A P)
Plata en barras. 54¾

BOLSA DE MADRID

MADRID Noviemre 27. (A P)
Las cotizaciones del día fueron las siguientes:

	Pesetas
Libra esterlina..	31.98
Franco	0.29.70

BOLSA DE BARCELONA

BARCELONA Novembre 27. (A P)
El dolar se cotizó a 6.58 pesetas.

BOLSA DE PARIS

PARIS Noviembre 27. (A P)
Los precios estuvieron hoy irregulares en la Bolsa.

	Francos
Renta del 3 por 100	49 90
Cambos sobre Londres	134.50
Empréstito del 5 por 100 ..	56.15
El dolar se cotizó a	27.74

BOLSA DE LONDRES

LONDRES Noviembre 27. (A P)
En esta Bolsa se cotizaron hoy los siguientes valores:

Consolidados por dinero	54¼
United Havana Railway	73½
Empréstito Británico del 5 por 100	100
Empréstito Británico del 4 1/2 por 100	93¾

MERCADO DE CAMBIOS

NUEVA YORK, Noviembre 27 (A P)
INGLATERRA: Libra esterlina. Par 4.86⅝ por soberano.
Demanda .. .. 4.84 5|8
Cable 4.85 1/16
Sesenta días.. .. .. .. 4.80 1|2
ESPAÑA: Par 19.5 centavos por peseta.
Demanda 15.14
FRANCIA: Par 19.3 centavos por franco
Demanda .. .. 3.62 1|2
Cable.. .. .. 3.63
SUIZA: Par 19 3 centavos por franco.
Demanda .. .. 19 28 1|2
BELGICA: Bouga (nueva moneda).
Demanda.. .. .. .. 13.90
ITALIA: Par 19.3 centavos por lira.
Demanda.. .. .. 4.28
Cable 4.29
SUECIA: Par 26.8 centavos por corona.
Demanda.. .. .. 26.67 1|2
HOLANDA: Par 10.2 centavos por florín.
Demanda .. .. 39.95 1|2
GRECIA: Par 19.3 centavos por dracma.
Demanda 1.24
NORUEGA: Par 26.8 centavos por corona.
Demanda.. .. .. 25.40
DINAMARCA: Par 26.8 centavos por corona.
Demanda 26.62
CHECOESLOVAQUIA: Par 203 centavos por corona.
Demanda.. .. .. .. 2.96
YUGOESLAVIA: Par 19.3 centavos por dinar.
Demanda .. .. 1.76 3|4
RUMANIA: Par 19.3 centavos por lei.
Demanda .. .. 0.55 1|2
POLONIA: Par 19.3 centavos por zloty.
Demanda 11.75
ALEMANIA: Par 23.82 centavos por marco.
Demanda 23.75
AUSTRIA: Par 1.07 centavos por cheque.
Demanda 0.14.125
CHINA: Par $7.0278 por tael.
Demanda .. .. 60.68 3|4
JAPON: Par 49.8 centavos por yen.
Demanda .. .. 49.12 1|2
ARGENTINA. Par 42.44 centavos por peso.
Demanda.. .. .. 40.62 1|2
BRASIL: Par 32.25 centavos por milreis.
Demanda .. .. 12.43 3|4
MONTREAL: Par 100 centavos por dollar.
Demanda .. .. 100.15 5|8

MERCADO DE VIVERES

NUEVA YORK, Noviembre 27. (A P)
En este mercado se cotizaron hoy los siguientes artículos:
Trigo número 2 duro de invierno: por bushel 1.49 5|8.
Trigo número 2 duro de invierno: por bushel 1.53 5|8
Maíz para la exportación: por bushel 84 3|4.
Centeno número 2: por bushel a 104.
Avena blanca: por bushel de 0.50½ a 0.57.
Harina: por barril de 7.40 a 7.70.
Aceite óleo: por libra 9 3|4.
Grasa amarilla: por libra 6 1|8.
Aceite semilla de algodón: libra a 8.00.
Papas número 1: po barril de 5.00 a 5.85.
Frijoles: por libra 8.90.
Afrecho f o b Minneapolis: por tonelada de 24.00 a 24.50.
Heno número 2: por tonelada de 25.00 a 26.00.
Manteca refinada: por libra 14.70.
Cebollas número 1: por bushel de 0.75 a 1|12.
Bacalao: por libra de 8.25 a 9.50.
Arroz: por libra de 8.00 a 8.50.

LO MAS FRESCO DEL MERCADO.

FABRICA NACIONAL DE CORREAS DE TRANSMISION

Betancourt y De la Núez

FALGUERAS 31½
CERRO-HABANA
TELEFONO-A-9923.

CORREAS DE CUERO IMPERMEABLES.
EMPAQUETADURAS Y
DEMAS ESPECIALIDADES DE CUERO

SIEMPRE ESTAMOS DISPUESTOS A dar el mejor y más rápido servicio. Nuestro Telf. A-9923 atenderá sus órdenes a cualquier hora.

COMPRE EN CUBA PROTEJA SU COMERCIO E INDUSTRIAS

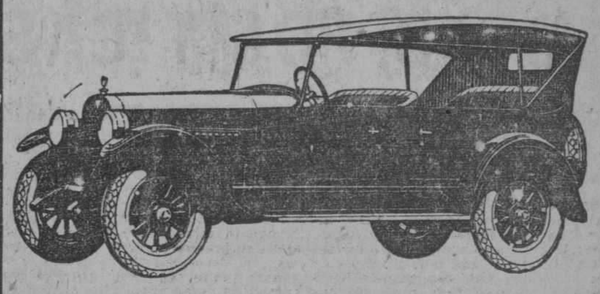

REBAJA-CICLON

Modelos coach cerrado tropical

HUDSON $1700
ESSEX $1050

¡¡A RECONSTRUIR LA HABANA!!

Los automóviles son tan necesarios como los albañiles para la reconstrucción de la ciudad. Hay que sustituir los destrozados.

Ya que hemos tenido la suerte de no sufrir en nuestra existencias los efectos del ciclón, deseamos contribuir a la reconstrucción general, con una gran rebaja de precios adicional a la que habíamos decretado hace pocos días.

El barometro registró un record de descenso durante el ciclón. Nosotros establecemos otro record estupendo en descenso de precios:

ESSEX, phaeton 5 pas.	$1.100
HUDSON, phaeton 7 pas.	1.850
HUDSON, brougham 5 pas.	2.100
HUDSON, sedan 7 pas.	2.250

Precios con 4 ruedas de madera, 4 gomas y equipo standard de fábrica.

ENTREGA INMEDIATA DE COCHES NUEVOS ABSOLUTAMENTE SANOS, Y DE USO EN ESTADO FLAMANTE.

PARA AYUDAR A LA MAS RAPIDA SUSTITUCION DE LOS AUTOMOVILES DESTROZADOS, LOS TOMAMOS COMO PARTE DE PRECIO Y DAMOS GRANDES FACILIDADES DE PAGO.

J. ULLOA Y CIA.
(12 años de existencia)
P. Martí 3, 5 y 7 Habana Tel. M-7951

N. Gelats & Co. BANQUEROS HABANA Aguiar 106-108

Vendemos cheques de Viajeros Pagaderos en Todas Partes del Mundo y Cartas de Crédito Circulares en las mejores Condiciones
"SECCION DE CAJA DE AHORROS"

Recibimos Depósitos en esta Sección Pagando Interés de 3 por 100 Anual

Todas estas operaciones pueden efectuarse también por correo

GINEBRA AROMATICA DE WOLFE

LA UNICA LEGITIMA

Importadores Exclusivos
: : en la República : :

PRASSE & CO.

Teléfono A-1694 - Obrapía, 18 - Habana

ANUNCIESE EN EL "DIARIO DE LA MARINA"

M.E.C.D. 2016

NOTAS POLITICAS

La Junta Municipal Electoral de la Habana escrutó en el día de ayer los colegios Monserrate número 2 y San Lázaro número 4. — Sumados sus votos a los 61 escrutados en días anteriores dan el siguiente resultado:

PARA ALCALDE MUNICIPAL:

	Votos
MIGUEL MARIANO GOMEZ	6.123
JOSE MARIA DE LA CUESTA	4.856
VITO M. CANDIA	1.575

(Colegios por escrutar: 99)

PARTIDO LIBERAL
Para Concejales:

1.—Emeterio Zorrilla	4.917
2.—Ramón Crusellas	4.518
3.—José Izquierdo	4.113
4.—Ruy de Lugo Viña	3.823
5.—Narciso Morán	3.764
6.—Rafael Sánchez	3.750
7.—Manuel Buchó	3.738
8.—Camilo Marín	3.737
9.—Carlos Machado	3.677
10.—Ramón Wiltz	3.650
11.—J. M. Alvarez Builla	3.637
12.—Eduardo Cidre	3.513
13.—Celedonio García	3.493
14.—Enrique Alfonso	3.446
15.—Juan Castellón	3.446
16.—Alfredo Labarrere	3.417
17.—E. López Rovirosa	3.380
18.—Cándido Romero	3.332
19.—Manuel Méndez	3.289
20.—Pedro P. Kohly	3.273
21.—Jerónimo Benciartu	3.271
22.—Oscar Herrera	3.219
23.—Santiago Touriño	3.142
24.—Pedro Blanco	3.135
25.—Cipriano Vigoa	3.121
26.—P. Díaz Navarrete	2.970
27.—José Angel Ortega	2.929
Total de sufragios	95.700

PARTIDO CONSERVADOR
Para Concejales:

1.—José Castillo	3.391
2.—Avelino Orta	2.541
3.—Wifredo H. Brito	2.451
4.—Ramón Ochoa	2.385
5.—Carlos Frayle	2.350
6.—Mauricio Cabrera	2.335
7.—Juan Borrell	2.297
8.—Federico Casariego	2.287
9.—Pedro Pablo Soldevilla	2.280
10.—J. Fernández Casuso	2.176
11.—Pedro Doval	2.127
12.—Angel Ríos de la Fe	1.966
13.—Juan Fraga	1.950
14.—Raúl Villa del Rey	1.884
15.—Antonio Marichal	1.836
16.—Hilario García	1.789
17.—Enrique Fernández	1.750
18.—Arturo Torres	1.672
19.—Manuel Silva	1.614
20.—Ricardo Barquín	1.531
21.—Manuel de Cárdenas	1.479
22.—Alberto Sotolongo	1.433
23.—Marcelino Cubillas	1.385
24.—Jorge Torrens	1.373
25.—R. González Cruz	1.314
26.—Gustavo Mato	1.296
27.—Rogelio del Cueto	1.289
Total de sufragios	52.181

PARTIDO POPULAR
Para Concejales:

1.—José Navarrete	1.914
2.—Miguel Lloret	1.810
3.—Carlos M. Vázquez	1.792
4.—Juan Antonio Vistuer	1.677
5.—Adrián Jiménez	1.534
6.—Ricardo Dávila	1.492
7.—José Leal Morejón	1.471
8.—Eligio Madan	1.448
9.—Pastor Lagueruela	1.438
10.—Santiago Veiga	1.424
11.—Juan V. Meireles	1.415
12.—Rogelio Sánchez	1.395
13.—Estanislao Cuesta	1.381
14.—Ramón Puente	1.366
15.—Ignacio Alsina	1.331
16.—Victoriano Montes	1.300
17.—Manuel Armenteros	1.295
18.—Adolfo de la Hoz	1.280
19.—Juan de Dios Corbo	1.271
20.—Moisés Espinosa	1.251
21.—Julio Cuéllar	1.248
22.—Mario Valdés	1.231
23.—Francisco Selma	1.220
24.—César Acosta	1.170
25.—Carlos Martínez	1.159
26.—José A. Ramos	1.143
27.—Serafín Regueira	1.118
Total de sufragios	37.574

PARTIDO REPUBLICANO
Para Concejales:

1.—Ricardo Cabanas	1.237
2.—Ramón Roig	1.039
3.—José Guillén	928
4.—Constantino Carneado	926
5.—Federico Caballero	858
6.—Carlos M. Quintana	829
7.—Bernardo Acebal	833
8.—Angel del Busto	796
9.—Luis Alonso	733
10.—J. M. Bonachea	721
11.—A Ortega	720
12.—Carlos Bárcenas	716
13.—Raimundo Aragón	669
14.—Luis Bauzá	653
15.—Federico D. Escaubert	647
16.—Mariano Fernández	645
17.—Antonio Magáz	630
18.—Andrés Lubián	624
19.—Antonio Perdomo	612
20.—Mario Soto	597
21.—Juan B. Martínez	537
22.—E. Varona	514
23.—Adelo Pérez	505
24.—Rogelio Valdés Jorge	492
25.—A. Neninger	428
26.—Clemente Rodríguez	413
27.—A. Garrido	410
Total de sufragios	18.722

PARTIDO REFORMISTA
Para Concejales:

1.—Secundino López	1.222
2.—Alfredo Marill	949
3.—Roberto F. Tient	915
4.—J. Gautier	705
5.—Mariano Barros	687
6.—Alejandro Villada	613
7.—Angel Sánchez	577
8.—Angel Rocabruna	552
9.—Francisco Pereira	542
10.—Jesús Gil	498
11.—José Maza	439
12.—Carlos Castellanos	430
13.—Julio González	419
14.—Eloy Figueroa	419
15.—Manuel Travieria	415
16.—Moisés Almansa	413
17.—Miguel Suárez	410
18.—Pedro Cartaña	361
19.—Angel Acosta	361
20.—Manuel Menéndez	360
21.—Esteban Saldaña	333
22.—Domingo Quintana	333
23.—Antonio Hernández	229
24.—Francisco de la Guardia	316
25.—Daniel Manzano	316
26.—Antonio Valdés	282
27.—Juan M. Arriba	270
Total de sufragios	13.446

PARTIDO DEMOCRATICO
Para Concejales:

1.—René Acevedo	1.609
2.—Guillermo Tapia	1.386
3.—Juan Firpo Cuyás	1.292
4.—Esteban Echegoyen	1.025
5.—Gabriel Casanovas	980
6.—Antonio Maceo	950
7.—José R. Franca	949
8.—Antonio Lancís	935
9.—Avelino Prado	870
10.—Antonio D. Torra	845
11.—Regino Campos	805
12.—Antonio González	756
13.—José Pinart	744
14.—Leopoldo Antón	715
15.—Luciano Torres	695
16.—Juan León	672
17.—Juan Sánchez	636
18.—Casimiro Fernández	628
19.—Rafael López Valdés	597
20.—Francisco Pérez Girón	589
21.—Ramón Lasa	570
22.—Joaquín Coello	541
23.—Ventura Ruiz	536
24.—Juan Ramulfo	526
25.—Salvador Vázquez	471
26.—Pedro Roque	429
27.—Jesús Valdés	387
Total de sufragios	21.148

CASTILLO, ORTA Y BRITO, ASEGURADOS

El problema de los candidatos a Concejales por el Partido Conservador, es el siguiente:

Según todas las probabilidades, tomando como base los Colegios escrutados hasta la tarde de ayer sábado, contará el próximo Ayuntamiento con seis ediles Conservadores, apareciendo ya en el número de los triunfadores los nombres de José Castillo, Andrés Avelino Orta y Wifredo H. Brito.

Respecto a los otros tres puestos a cubrir, todo es problemático. Mauricio Cabrera, Ramón Ochoa, Carlos Frayle, Juan Borrell, Federico Casariego y Pedro Pablo Soldevilla, aparecen a continuación pero con una pequeña diferencia de uno a otro y teniendo en cuenta que falta un centenar de Colegios por escrutar es difícil predecir en definitiva "quién ganará a quién"!

LA JUNTA PROVINCIAL ELECTORAL ESPERA POR LOS ESCRUTINIOS DE LA HABANA

Contestando a "un lector asiduo" de las Notas Políticas": la Junta Provincial Electoral de la Habana que lleva escrutado los veinte y cuatro términos municipales del interior de la provincia, espera por la Municipal de la Habana para proclamar a los triunfadores.

EL BANQUETE HOMENAJE AL CONCEJAL ACEVEDO

El doctor René Acevedo, Concejal electo con el número uno por el Partido Democrático que fundaran Casanovas, Torra y Torres, será homenajeado en la noche de hoy con un gran banquete en su honor, que tendrá efecto en el hotel Telégrafo.

Sus numerosos amigos se disponen a celebrar de ese modo su sonado triunfo del primero de Noviembre.

COMITE PRO MACHADO-ZAYAS BAZAN

Prescientos liberales de la importante barriada del Príncipe se han declarado en favor de la causa reeleccionista, constituyéndose en Comité de propaganda.

Con la candidatura de Machado defenderán la del Comandante Zayas Bazán para Vice-presidente de la República.

Forman la directiva los siguientes señores:

Presidente: Capitán Ismael Avalos.

Vice-presidentes: Leonilo Abreu, Manuel Jiménez, Armando Morejón, Graciano Betancourt, Francisco Betancourt.

Secretarios: Capitán Vicente González y Francisco Reyes Quiñones.

Tesorero: Salvador Graupera.

AGRUPACION DE AMIGOS DE PEPITO IZQUIERDO

CONVOCATORIA

Por este medio cito a todos los afiliados de esta institución para que concurran a las 8 p. m. del próximo lunes 29 al Círculo Liberal de Acosta No. 1.

Suplicando la más puntual asistencia por tratarse de asuntos de vital importancia.

Vto. Bno.
César Rodríguez, Presidente.
E. Someillan, Secretario.

LUIS VEGA PROCLAMADO ALCALDE DE SAGUA

La Junta Municipal Electoral de Sagua la Grande ha proclamado Alcalde Municipal de aquel término al señor Luis Vega, candidato que fué por el Partido Liberal.

El nuevo Mayor de la importante población villareña así nos lo comunica, atención que agradecemos en extremo.

COMITE REELECCIONISTA EN REAL CAMPIÑA

En la citada población ha quedado constituído un brillante comité político que defenderá la reelección del General Machado para un nuevo período presidencial.

Lo forman numerosos y valiosos elementos.

Presidente: Antolín Hernández Mora.

Vices: Dr. Rafael Zamora, Salustiano González, Atanasio Martín Hernández y Juan Fernández Mora.

Secretarios: Angel Luque López y Luis de la Maza.

Contador: Domingo Jovas.

Tesorero: Andrés Rodríguez.

COMITE REELECCIONISTA EN CARABALLO

Ha quedado constituído en el pueblo de Caraballo, término municipal de Aguacate, un comité liberal a favor de la reelección del General Machado. El acto de constitución tuvo efecto en la casa del señor Santos Gutiérrez; habiendo hecho uso de la palabra el conocido líder del liberalismo, señor Rafael Rodríguez.

ONCE PERSONAS LESIONADAS AYER AL CHOCAR UN OMNIBUS Y UN CARRO MOTOR EN CIENAGA Y CALZADA DE P. GRANDES

El conductor del carro-motor hizo señales de peligro a los vehículos que transitaban por la Calzada de Puentes Grandes, los que parece no fueron vistos por el chauffeur del ómnibus

En el crucero de la Ciénaga y Calzada de Puentes Grandes, ocurrió en las últimas horas de la tarde de ayer, una formidable colisión entre el ómnibus número 14, de la empresa "La Tutelar", que era conducido por el chauffeur y propietario Pedro Rodríguez Muñoz, natural de España, de 26 años, vecino de San Benigno 8 y el carro-motor 870, que hace el recorrido de Zanja al pueblo de Marianao, el cual era manejado por el motorista Evelio Santana Cabezola, de 29 años y domiciliado en el Paradero de Sama, resultando con tal motivo once personas lesionadas.

EL HECHO

A las seis y minutos de la tarde, el ómnibus, que había salido del pueblo de Marianao, para dirigirse a la Habana, llegaba al referido crucero, en los precisos instantes en que lo hacían también dos carros-motores, uno de ellos el mercado con el número 870.

El guardabarreras, Alejandro Villar Pérez, natural de España, de 23 años, vecino de Sama, hizo señales de peligro a los vehículos que transitaban por la Calzada de Puentes Grandes, a fin de que detuvieran la marcha de los mismos. El chauffeur Pedro Rodríguez, parece que no comprendió bien la señal y siguió su marcha, por lo que fué a estrellarse con el tranvía de Marianao, originándose el choque, en el cual salieron lesionados los pasajeros

EL AUXILIO

El vigilante 1462, procedió a recoger a los heridos conduciéndolos al tercer centro de socorro, donde el doctor I. Valdés, procedió a prestarles asistencia médica, a los siguientes individuos:

Manuel Campos Arroyo, natural de la Habana, de 28 años, vecino de Serafines 27, quien presentaba contusiones diseminadas por todo el cuerpo y una contusión en la región lumbar izquierda, de carácter grave; Martín Acevedo, de 28 años, vecino de Redención 690, Marianao, de contusión tibial derecha, leve; Ramón Castro Chané, español, de 23 años, domiciliado en Egido 9, de contusiones por el cuerpo menos grave y de contusiones leves, Francisco Pinillos Carrillo, de 22 años, vecino de Delicias 43; Rufino Carrillo Cué, de 30 años, residente en Samá 4; Abelardo López, de 56 años, vecino de Habana 84; Julio Larrinaga Rodríguez, de 39 años, domiciliado en Trocadero 35; Graciela Pérez Gutiérrez, de 11 años, vecina de Diez de Octubre 202, en Pogolotti; Luz María Peregrino Acosta, de la Habana, de 15 años de edad, domiciliada en Maceo 246, Pogolotti y Abelardo Bru Pacheco, de 21 años, conductor de la referida guagua y vecino de Vigía 9.

LA ACTUACION POLICIACA

Ante el capitán Ubaldo Loinaz del Castillo, de la 11a. Estación de Policía, que se constituyó en la casa de socorro, para levantar acta de la ocurrencia, prestaron declaración los heridos leves, menos Campos, que dado su estado de gravedad, no se lo permitió.

Expusieron los lesionados, que viajaban en dicho ómnibus, cuyo chauffeur Rodríguez, regateaba con otra guagua, por lo que al aproximarse al crucero y advertir ellos que el guardabarreras, hacía la señal de parada con el farol rojo, levantado en alto, requirieron al driver para que detuviese la marcha del vehículo, sin que hiciera caso a sus requerimientos.

LA IMPRUDENCIA TEMERARIA

El chauffeur Rodríguez, según los heridos, en vez de aminorar la velocidad del ómnibus, le imprimió más, con el propósito de atravesar las paralelas antes de que lo hiciese el carro-motor, dando lugar con ello a que éste chocara con la guagua, la cual quedó completamente destrozada, resultando lesionados los pasajeros.

EL JUEZ DE GUARDIA

Avisado del caso al Juez de Guardia, doctor Nilo Rigojo, se constituyó en el tercer centro de socorro, asistido del secretario Amado Maestri. Después se dirigió al Hospital Municipal, donde había sido trasladado el lesionado grave, señor Campos.

LO QUE DICE ESTE PASAJERO

Manifestó Campos, al juzgado, antes de que fuera sometido a una operación quirúrgica, que él viajaba en la guagua, cuando al llegar al crucero de la Ciénaga, pudo observar que el guarda-barreras, hacía señales con el farol rojo, en alto, avisando de que el tren iba a cruzar, pudiéndose dar exacta cuenta cuando un tren que rendía viaje hacia Marianao, cruzaba la Calzada. En esos momentos el guardabarreras, bajaba el farol y se volvía a su puesto, en señal de haber pasado el peligro, por lo que el chauffeur Rodríguez, arrancó nuevamente, siendo súbitamente embestido por el carro-motor 870, que se dirigía a la Habana, estimando culpable del accidente al guarda-barreras.

DECLARA EL CHAUFFEUR

Manifestó el chauffeur Rodríguez, que niega completamente, la acusación que le hacen los pasajeros que viajaban en la guagua, con respecto a que él llevaba el vehículo en regateo con otro. Agrega que al llegar al crucero, vió a Villar, hacer señales con el farol rojo, por lo que detuvo la marcha de la guagua, para dejar pasar el tranvía eléctrico de Marianao, notando acto seguido que el guardabarreras se marchó, por lo que estimó que no había otro carro próximo al crucero, haciendo funcionar el motor de la guagua, la que arrancó y al llegar a las paralelas, le salió al encuentro el otro carro que se dirigía a la Habana, produciéndose la colisión, por lo que estimaba que el guardabarreras era el culpable.

DETENCION DEL CHAUFFEUR Y DEL GUARDABARRERAS

Cuando el vigilante 1462, presentó al guardabarreras Villar, al Juez de Guardia, el chauffeur Rodríguez expuso que dicho individuo no era la misma persona que hacía señales con el farol rojo, estimando que en lugar de Villar se había puesto otra persona, que usa una media patilla.

También el vigilante 1462, refirió que efectivamente, él había pasado por el crucero minutos antes del suceso, pudiendo ver que el individuo que fungía de guardabarreras, usaba una media patilla, pudiendo asegurar al juzgado de que el detenido Villar, no era el que hacía la señal del paso de los trenes.

AL VIVAC

El Dr. Nilo Rigojo después de instruir de cargos al chauffeur y al Villar, los remitió al Vivac.

TRATABAN DE EMBARCAR CON DOCUMENTACION FALSA

El vigilante de la Policía del Puerto, número 39, arrestó ayer en los momentos en que trataban de embarcar en el vapor Mongolia, a Francisco Alvarez García Ramos, de la Habana, de 40 años y a José Fernández Cortina, de la Habana, de 36 años y domiciliados ambos en Sol número 9.

Dijo el vigilante que tenía noticias de que dichos individuos iban a embarcar a los Estados Unidos, con documentación falsa, haciéndose pasar por ciudadanos cubanos, por lo cual los detuvo.

Registrados las ropas que vestían los detenidos, se les ocuparon pasaportes y papeles a su nombre, así como certificación del Juzgado Municipal del Este, donde se hace constar su condición de nativos.

Agregó el vigilante que sabe que los empleados del Juzgado y los de la compañía naviera a que pertenece el referido vapor, de acuerdo embarcan cada 15 días a individuos extranjeros, como cubanos, cobrándoles por la documentación y demás papeles 400 pesos por persona.

Los detenidos, expusieron que ellos eran cubanos, siendo remitidos al Vivac.

ASIATICO ACUSADO DE ROBO

Francisco Fong, dueño del almacen de efectos de Asia, situado en San Nicolás número 120, dió cuenta anoche que de su establecimiento le habían sustraído 200 paquetes conteniendo picadura china, valorada en la suma de ochocientos pesos. Fong, acusó como autor del hecho al asiático Mi Gion Chi dueño de la fonda situada en Cuchillo número 5, porque según sus dependientes, Alfonso y Benito Chang, dicho individuo le había propuesto en venta paquetes de picadura, a razón de un peso veinte centavos.

Mi Gion Chi, fué detenido por la policía, negando los hechos, siendo remitido al Vivac.

ASALTO Y ROBO

Abelardo Marino Pérez, de 44 años, vecino de Hamel número 9, fué asistido en el Hospital Municipal, de contusiones leves por el cuerpo, que dijo le causó en la fonda de chino situada en Lucena y San Miguel, un sujeto de raza negra, llamado Lázaro y más conocido por el (a) "Come en cubo", que para en la herrería situada en Zanja y Marquez González.

Agregó Marino, que Lázaro, llegó a la citada fonda, exigiéndole que le diera cincuenta centavos, por lo que se negó a ello, siendo entonces agredido con una silla, logrando arrebatarle un billete de a dos pesos, dándose acto seguido a la fuga "Come en cubo".

INTOXICADA

En el Hospital Municipal, fué asistida Mercedes Busto Fores, española, de 26 años y vecina de Neptuno número 58, de una grave intoxicación, ignorándose cómo y con que tóxico se la produjera.

Felipe Bailen, vecino de dicha casa, manifestó que la Buusto es su esposa y que ignoraba lo que hubiese ingerido, así como si hubiese tratado de envenenarse. El estado de la Busto es de suma gravedad.

OLA DE FRIO EN NUEVA YORK

WASHINGTON, noviembre 27. (UP).—Han empezado a soplar hoy vientos helados del Este.

El Weather Bureau predijo esta noche una ola de frío para Nueva Inglaterra y el norte de Nueva York. A lo largo de la costa, desde el Cabo Hateras al norte de Eastport, Maine, se han circulado avisos de temporal. El tiempo es mucho más frío desde la región de los Grandes Lagos hasta el Golfo de México.

Al Este del Mississipi, con excepción de Nueva Inglaterra, se espera un tiempo templado.

Créese que las lluvias que se han anunciado para el lunes y martes elevarán la temperatura, pero el termómetro volverá a bajar el martes o el miércoles en la mayor parte de las regiones.

Para esta noche y mañana se anuncia buen tiempo en el interior.

La Monjita
Vino añejo esterilizado (Semi-Dulce)
Exquisito, de calidad y pureza.
Especial para convalecientes. Para tomar con yemas
Importadores: Juan Méndez y Cía., Amargura 5, Habana.

Llegué y Triunfé
SELLO YER
Hace desaparecer instantáneamente el dolor de cabeza, oídos, muelas, neuralgias; de maravillosos resultados en los estados gripales, refriados, dolores reumáticos, y especiales de la mujer.—

EL ENCARGADO DE NEGOCIOS DE CHILE NOS RUEGA LA PUBLICACION DE UN CABLEGRAMA DE SU GOBIERNO

El Encargado de Negocios de la República de Chile en la Habana, señor Luis Recoret A., nos ha dirigido una atenta carta en la que se nos pide la publicación de las líneas siguientes. Con el mayor placer complacemos a tan distinguido diplomático publicando el texto de un cablegrama recibido de su gobierno:

"Sírvase desmentir noticias que hayan podido circular allí sobre inestabilidad de la actual situación política y posible perturbación del orden público.

"El Gobierno mantiene dentro de su autoridad normal, la tranquilidad de todo el país y el respeto a las leyes y la Constitución.

"Firmado: MATTE. Ministro de Relaciones Exteriores".

A los Hospitales no se remiten más penados que los que deben ir

Habana, 27 de noviembre de 1926

Señor doctor José I. Rivero, Director del DIARIO DE LA MARINA.

Mi distinguido amigo y compañero:

En varios periódicos de esta capital, entre los que no figura el DIARIO DE LA MARINA como respondiendo a una inspiración común, se ha publicado, a la vez, la noticia de que algunos presidiarios consiguen ser trasladados a los hospitales sin estar enfermos, con el sólo fin de procurarse un fácil medio de escaparse de sustraerse a la acción de la justicia.

En mi condición de Jefe del Negociado de Prisiones de la Secretaría de Gobernación, bajo cuya autoridad se encuentran el Presidio Nacional y las Cárceles de la República, he de protestar seria y solemnemente contra una información que es completamente inexacta.

No salen del Presidio de la Habana ni de ninguna cárcel de la República para ser ingresados en los Hospitales, más que los penados que necesitan ser asistidos en estos establecimientos, que, naturalmente, están mejor dotados que las enfermerías de los penales.

Los Reglamentos vigentes exigen determinados requisitos para disponer el traslado de los penados enfermos, entre ellos la certificación del médico del penal y la aquiescencia del médico del hospital a que se remitan.

Se ha dado algunas veces el caso de que el médico del Hospital ha manifestado que el penado remitido no necesitaba tratamiento especial y que, por lo mismo, debería reintegrársele a la prisión correspondiente, y, en todos esos casos, se ha atendido la indicación del Hospital, aun tratándose de cánceres que pueden ser aliviados por la aplicación de medios terapéuticos que las enfermerías de las cárceles no poseen y que se encuentran en los Hospitales.

Dicen los periódicos referidos que hay 18 penados en el Hospital. El número indicado, en proporción con los 6.000 reclusos que forman la población penal de la República, es demostración elocuente de que ni los Jefes del Presidio y de las Cárceles ni la Secretaría abusan del derecho que tienen en esta materia. El tres por mil es un tanto por ciento bien insignificante.

A la disposición de cuantos deseen verlos, tengo los antecedentes de los traslados de enfermos de Cárceles y de Presidio a los Hospitales públicos, por medio de los cuales es fácil comprobar la exactitud de lo que dejo afirmado, esto es que a los hospitales no se remiten más penados que los que deben ir.

Agradeciéndole la publicación de estas líneas, queda suyo afmo., amigo y compañero,

Dr. Isidoro CORZO,
Jefe de Prisiones de la Secretaría de Gobernación.

MOVIMIENTO MARITIMO

NUEVA YORK, noviembre 27. Entraron: Munorleans, Havana.

Salieron: Annetta, Santiago, La Plava, (Br) ditot: Metapan Havana; Orizaba, ditto; Calamares, ditto; S. B. Lund, Santiago.

NUEVA ORLEANS, noviembre 2. Salieron: Amapola, Havana.

ST. JOHN, noviembre 27. Salieron: San Benito, Havana.

NO SE PUEDE CERRAR LOS PORTALES DE LA CALZADA DE GALIANO

De acuerdo con las disposiciones legales vigentes, se ha negado autorización al propietario de la casa de Galiano número 54, para cerrar con una baranda el portal de la misma, toda vez que en dicha calle es obligatorio para el propietario la apertura al tránsito público de los portales, con la correspondiente indemnización por concepto de servidumbre que deberá hacerles el Municipio de la Habana.

La Jefatura de la Ciudad y el Negociado de Ensanche y Embellecimiento cumpliendo órdenes del Sr. Secretario de Obras Públicas, atenderán al cumplimiento de las citadas disposiciones.

DE SAN JUAN Y MARTINEZ

BODA ELEGANTE

Ante el altar mayor de nuestra Iglesia parroquial, artísticamente adornada por las señoritas Adelita G. Sainz, María Machín y la Sra. Eugenia Hernández, tuvo efecto la ceremonia nupcial el 14 del actual mes de Noviembre.

Hora: 9 p. m., cual indicaban las lujosas invitaciones que se habían distribuído.

Ofició nuestro Párroco Agustín Miret.

CONTRAYENTES:—Juan Ramón Veloso, joven farmacéutico establecido en este pueblo y la bella señorita Juana Estévez, perteneciente a una distinguida familia de patriotas.

PADRINOS:—Alberto Veloso y María R. Vda. de Estévez, padre del novio y madre de la novia, respectivamente.

TESTIGOS POR ELLA:—El Presidente del Partido Liberal Sr. Francisco Ma. Pérez y el Tesorero de nuestro Ayuntamiento, Sr. Anselmo Martín.

TESTIGOS POR EL:—El Dr. Ernesto Valdés y el joven Angel Rodríguez. Tanto el bouquet nupcial como el ramo de tornaboda, eran una hermosa obra de floricultura.

Preciosísimo el traje y el velo de la gentil desposada. Llamaron poderosamente la atención por su irreprochable gusto.

CONCURRENCIA

Señoras: Soledad Rueda de Veloso; Benita Delgado Vda. de Gutiérrez; Generosa Vázquez de Quesada; María de Fidalgo; Francisca R. Vda. de Bustamante; Belén R. Vda. de Ruiz Calderón; Margarita Estévez, Vda. de Montes de Oca; Martina G. de Rojas; Felicia Montes Oca de Peraza; Rosario R. de Lezcano; Anatolia Mendoza de Lezcano; Sabina Quintana de García; Gumersinda Oliva de Berdayes.

Señoritas: Enriqueta y Angélica González; María y América Machín; María Luisa Ruizcalderón; Rosalía y Juana Ma. Gutiérrez; Graciella y Estrella Mendoza; Estilita y Joaquina Estévez; Carmen, Estela y Luisa Veloso; Emérita Ruiz; María Rita Quintana; Rosa García; Luisa Rodríguez; Teresa Fidalgo; María de las Nieves López; María Antonia Rodríguez; Angelina Benítez; Margarita Pérez; Estrella, Belén y Francisca Rojas; Ana Teresa y Zoila Bengochea; Rosa Mantilla; María de Ruiz; Mercedes Gutiérrez; Isabel y Teresa Segní; Nieves y Claudina Martín; Rosita Pérez y Lidia Hernández; Felipa Peraza; Paulina Guerra; Leonorita Pérez; Elena Carbó; Anita y Josefa Cabrera; Nena Guera.

REGALOS

Una lámpara eléctrica, los padres del novio; un alfiletero, la madre de la novia; un frutero, Esperanza Saiz; una dulcera, Juana G. de Allende; una mantequillera, Lucila González Sainz; dos tazas de china y un salero, Benita Delgado Vda. de Gutiérrez; seis tapetes de vitrina, Martina García; un florero, Anselmo Martín y señora; un collar, Rosa García; una licorera, Carlos Nellen y Sra.; dos figuras de biscuit, Juana Castro; dos búcaros, Gerardo Quesada y señora; una cofia y una lámpara, Margarita Estévez; un vestido, Belén R. Vda. de Ruiz Calderón; una cafetera de china, Francisca Rodríguez; dos fundas bordadas, Angelita Rodríguez; un vestido, Angélica González; las ligas de boda y una caja de pañuelos, Enriqueta González; un juego interior, Aurora González; un vestido, Rosalía González; dos pares de medias y una cofia, Francisca Ruiz; dos tazas de china, Lezano y Sra.; un juego interior, Teresa Fernández; un busto, María América Machín; una caja pañuelos, Anatolia Guerra dos tazas de china, Graciella Mendoza; una caja de pañuelos, Rosita Guerra; un par de ligas, Rosario Martínez; dos boquillas de funda, Teresa Collantes; un ramo de flores, Nené Suárez; un juego de café, Francisco Ma. Pérez; un juego de café, Teresa Fidalgo; un reloj, Angel Villasana; un abanico de plumas, Cleto Martín; dos cuadros, José Gutiérrez y Sra.; una cofia, María L. Ruiz Calderón; dos búcaros, dos cisnes y un busto, Anita y Josefita Cabrera; una cofia, Estela Veloso; una lámpara eléctrica, Otilia Travieso; el bouquet o ramo de tornaboda, Virginia Leal.

En la casa de los padres del novio, fué espléndidamente obsequiada la concurrencia. Momentos después partió en una elegante máquina hacia la capital la enamorada pareja, donde se propone pasar los primeros días de su luna de miel.

El Corresponsal.

EL SOVIET HACE ELIMINACIONES DE PERNICIOSOS

Zinovieff, Kameneff, Sokolinov Lashevitch, Piatakoff y otros son enviados lejos de Moscú

MOSCOW, noviembre 27. (A. P.) La victoria decisiva ganada por la mayoría del comité ejecutivo central de Stalin, durante la reciente controversia que agitó al partido comunista se advierte en una serie de nombramientos que acaban de hacerse.

Gregorio Zinovieff, ex-presidente de la Internacional Comunista, ha sido nombrado miembro del Presidium del Estado del Soviet, cargo relativamente insignificante.

León Kameneff, ex-vicepresidente del Consejo ha sido nombrado embajador en Italia, como sustituto de Kerkenseff. Se cree que será designado para sustituir en Londres al difunto embajador Krassin, el señor Jorge Sokolnikov, ex-comisario de hacienda.

M. Lashevitch, ex-primer auxiliar del comisario de la guerra y marina, ha sido nombrado administrador auxiliar del Ferrocarril Oriental de China, y es inminente el nombramiento de Piatakoff ex-auxiliar del presidente del Consejo Supremo Económico, para representar a Amtorg, organización soviética para el comercio exterior, en América.

Estos nombramientos eliminan a esos hombres de la política rusa y anulan toda posibilidad de que puedan reanudar actividades facciosas contra el comité central.

LAS CENIZAS DE KRASSIN SE ENTERRARAN EN MOSCU

LONDRES, Noviembre 27.—(A.P.)—El cadáver de Leonidas Krassin, encargado de negocios de Rusia en Londres, que falleció el miércoles 24, ha sido escoltado hoy por seis mil simpatizadores del Soviet al trasladársele a Golders Green para su cremación. A causa de la distancia, el féretro fué llevado en una carroza automóvil, y no a hombros como es costumbre en Rusia.

Los fascistas hicieron su aparición en el cortejo, pero no trataron de perturbar la procesión funeral.

Un manto rojo brillante cubría el féretro y la mayor parte de las personas que figuraban en el cortejo usaban brazales negros y rojos. En la capilla del crematorio se celebró una ceremonia sencilla consistente en varios discursos y selecciones musicales de Tchaikovski.

Las cenizas serán llevadas a Moscú por tres miembros de la Embajada Soviet en Londres y se enterrarán el viernes próximo, día 3, en la Plaza Roja, cerca de las murallas del Kremlin, en un lugar próximo al en que descansan los restos del general Michael Frunse, comisario de la Guerra, que falleció el año pasado, y no lejos del sitio en que reposa el cadáver de Lenin.

Pastas para sopa:
MAGIN QUER
El que las prueba una vez, las prefiere siempre.
PRIMERA MARCA ESPAÑOLA
SOL 111. TEL. A-0342.

INTIMIDACION AL ALCALDE ARUS, EN GUANABACOA

Una mujer intoxicada ayer en Marianao por equivocación. — Otra asamblea reeleccionista pro-Machado

Guanabacoa, 27 de novimbre. — DIARIO, Habana.

Esta tarde presentose en la morada del doctor Felipe Arus, Alcalde Municipal interino. Evelio Miranda Sakia quien con amenazadora actitud le manifestó que tenía que permitírsele el juego prohibido y que no estaba dispuesto a morire de hambre. El doctor Arus en forma enérgica trató de detener al sujeto, y huyendo éste precipitadamente, dejó su sombrero olvidado. El Alcalde interino dió conocimiento a la policía, y presentándose horas después Miranda en la Jefatura de Policía, ordenó inmediatamente su ingreso en el vivac a la disposición del Juez de Instrucción.

INTOXICACION

Marianao noviembre 27, a las 8 p. m.—DIARIO, Habana.—Se ha recibido en la Jefatura de Policía un certificado del doctor Joaquín María Alvarez de haber asistido en la finca "Toledo" a la joven Esperanza Rodríguez Sánchez, de 20 años de grave intoxicación.

Constituído en aquel lugar el sargento Ramos de Lázaro, manifestó Esperanza que sufría dolor de muelas y por medicina tomó un veneno equivocadamente. Blanca García "La Rapaciña", de 30 años, vecina de línea 3, reparto Buen Retiro, dijo que anoche dejó en su domicilio una amiga que conoce por Hortensia y al regresar hoy le faltaban veinte pesos que tenía en eun baul.

En el centro de socorros fué asistida por el doctor Anglas la menor de seis años Juliana Aguirre Cunill, vecina de San Julio 4, Quemados, de una herida contusa en la mucosa labiar inferior y pérdida de tres dientes, contusiones y escoriaciones diseminadas por el cuerpo, estado menos grave, arrollada por la guagua 3375 que guiaba el chauffeur Francisco Penichet Cuesta, natural de Cabañas, de 30 años, vecino de Armas, reparto Oriental. Declaró Penichet que hace viajes al céntral "Toledo" y en la tarde de hoy al llegar a San Julio y Santa Ursula la menor salió inesperadamente detrás de un carro de carbón alcanzándola con el guarda fango, estimando el hecho casual.

MARTINEZ,
Corresponsal.

ASAMBLEA REELECCIONISTA

Sierra Morena, noviembre 27, a las 7.30 p. m.—DIARIO, Habana.—El comité municipal ejecutivo del partido liberal de Corralillo ha reunido hoy una sesión extraordinaria formando su totalidad todos los miembros y con gran número de concurrencia acordaron por unanimidad proclamar la reelección del General Machado, Presidente; Clemente V. Beilo, Vicepresidente y batalladores los representantes electos

Continúa en la ULTIMA página

DROGUERIA
SARRÁ
LA MAYOR

NIEGAN QUE ESTE TAN GRAVE EL REY RUMANO FERNANDO

Oficialmente dicen que el Rey sigue dando audiencia y dedicado a trabajar en unión del gabinete

LA REINA RECIBE NOTICIAS

La Reina María no quiere ser relegada al papel de Reina madre y está decidida a empuñar el trono

BUCAREST, noviembre 27.—(A. P.)—El Ministerio de Negocios Extranjeros de Rumania ha desmentido oficial y rotundamente el rumor de que el rey Fernando está moribundo a consecuencia de un envenenamiento de la sangre y que se ha debilitado su vigor mental.

El Rey continúa dando audiencia y trabajando con sus ministros, y mejora su salud. Dicen los periódicos que los médicos que lo asisten están dispuestos a someterle a una operación quirúrgica de continuar la mejoría.

No se ha dicho la menor palabra ni en la prensa ni en los círculos oficiales acerca de la posibilidad de que la princesa Helena, esposa del ex-heredero Carol, ocupe un puesto en la regencia.

LA REINA MARIA RECIBE NOTICIAS A BORDO DEL BERENGARIA

A BORDO DEL BERENGARIA, en viaje a Cherburgo, noviembre 27.—(U. P.)—La Reina María recibió esta noche un mensaje inalámbrico del primer ministro Averescu de Rumania, informándola que mejora la salud del Rey Fernando. El mensaje indica que el Rey está gravemente enfermo, pero que mejora.

"No se ha agravado en absoluto. Por el contrario, mejora visiblemente", dice el mensaje.

Este despacho responde a la pregunta hecha por la misma vía por el coronel Georges A. Banesco, ayudante de campo de la Reina.

LA REINA MARIA NO QUIERE VERSE RELEGADA AL PAPEL DE REINA MADRE Y EMPUÑARA EL TRONO

PARIS, noviembre 27.—(U. P.)—La Reina María empuñará probablemente el trono de Rumania en el caso de que fallezca el Rey Fernando, según nos manifestó hoy un rumano generalmente bien informado de los asuntos de su país.

"Habló de la "muerte eventual" del monarca y explicó que la presente enfermedad del Rey Fernando es tal que puede vivir muchos meses aunque lo probable es que no sobreviva a la enfermedad que le aflije.

María, según explicó, ambiciona el trono y no permitirá que se le relegue al papel de Reina Madre.

Los amigos del ex-príncipe Carol dieron a conocer esta noche que deben esperarse importantes acontecimientos con motivo de las dificultades dinásticas de Rumania.

EL PUEBLO RUMANO SE PREOCUPA DEL PROBLEMA DE LA REGENCIA

PARIS, noviembre 27.—(A. P.)—Las noticias que de Bucarest se reciben son explícitas sólo en una cosa: en que la situación rumana es muy incierta. Es muy escasa la información definida, pero entre líneas se lee que el rey Fernando está muy grave y que la opinión pública se preocupa mucho del problema de la regencia, caso de fallecer el monarca.

Sin embargo, la Legación Rumana califica de fantásticos los rumores sobre la enfermedad regia. Fernando padece una dolencia que sus médicos han venido combatiendo sistemáticamente. El tratamiento médico no ha fracasado, y por lo tanto nada indica que por el momento haya que apelar al quirúrgico. Por de pronto, puede asegurarse que el rey no será operado hasta que llegue a Bucarest la reina María.

Lo que parece ser cierto, en medio de tanta contradicción, es que Fernando sufre una enfermedad que de un momento a otro puede llegar a una crisis aguda.

LA REINA MARIA PASARA UNOS DIAS EN PARIS ANTES DE IR A BUCAREST

PARIS, noviembre 27. (U. P.) Desde el "Berengaria" ha accedido la Reina María, en un mensaje radiográfico, a pasar unos días en París a su llegada a Francia, siempre que el estado de salud de su esposo el Rey Fernando "no sea más grave que al presente".

EL PORVENIR DEL PARTIDO LIBERAL INGLES

LONDRES, noviembre 27. A.P. David Lloyd George, que desde la retirada de Asquith es el verdadero jefe del partido liberal, espera que antes de dos años puedan aumentar en sucesivas elecciones parciales las fuerzas de esa colectividad política, que "justifique las esperanzas de que vuelva al poder el partido liberal". Y espera que la minoría liberal crezca de suerte que puedan los liberales en el próximo parlamento ocupar la misma posición que por tantos años en e período gladstoniano ocupó el partido dirigido por Parnell.

Lloyd George reveló sus ideas ante una asamblea celebrada hoy en Londres para inaugurar la gran campaña urbana del partido. Auguró que el partido laborista no saldrá de las próximas elecciones lo suficientemente fuerte para gobernar sin la cooperación de los liberales, "pero no llegaremos a esto—dijo—hasta que nos garanticen que nos tratarán mejor que en 1924. Dispondremos de los escaños suficientes, no solo para asistir, sino para insistir".

EL REY ALBERTO DE BELGICA, ACADEMICO DE CIENCIAS MORALES Y POLITICAS

PARIS, noviembre 27.— (S. R.)—El rey Alberto de Bélgica será recibido oficialmente el día 18 de diciembre en la Academia de Ciencias Morales y Políticas, de la que ha sido elegido miembro recientemente.

Century
El mejor Motor Eléctrico
Por mayor y detalle
García & García, Monte 2-G.

UNA VICTORIA CANTONESA SOBRE EL DICTADOR DE CHINA ORIENTAL

HANKOWX, noviembre 27. (AP).—Las tropas del Gobierno de Cantón se anotaron hoy una nueva victoria sobre el mariscal Sun - Cruang - Fang, dictador de la China Oriental, al obligar a las tropas de éste a retirarse de Ankin, capital de la provincia de Anhwei. Las tropas de Fung han tenido que retroceder después de resistir durante varias semanas a los cantoneses, entre Kiu-Kiang y Anking, en su avance por el río Amarillo sobre Nanking y Shanghai.

LA VIUDA HALLS, NIEGA LOS CARGOS QUE LE ATRIBUYEN

Con voz firme explicó todos sus movimientos el día de autos y mencionó su felicidad conyugal

SOMERVILLE, Nueva Jersey, noviembre 27. (A. P.) En el juicio oral de la causa instruída por la muerte del doctor Hall y de la señora Mills, prestó hoy declaración Frances Stevens, viuda del asesinado, para testificar la inocencia de sus hermanos Enrique y Guillermo Stevens.

Durante más de dos horas estuvo declarando. Aseguró haber tenido siempre plena confianza en la lealtad de su marido y negó que hubiera sabido que éste sostenía correspondencia clandestina con la señora Mills. Se suspendió la declaración en el momento en que iba a comenzar el careo.

La señora Hall demostró entereza al declarar. Habló en voz baja, pero firme. Sostuvo que en toda su vida matrimonial fué el doctor Hall un marido excelente. Llegando a la trágica noche del 14 de septiembre de 1922, en que se cometió el asesinato, dijo la Sra. Hall que su marido salió por última vez a eso de las siete y media de la tarde, retirándose ella a eso de las diez, cuando ya estaba acostado su hermano Guillermo. Negó haberle comunicado esa noche contra su otro hermano Enrique y su primo Harry Carpender, también con ella procesados por el asesinato de la Sra. Mills. No se durmió al acostarse, y después de leer un rato comenzó a preocuparle la inusitada ausencia del marido, tanto que despertó a Guillermo y se hizo acompañar de él en su busca.

La defensa la pidió que explicara todos sus movimientos desde la salida del doctor Hall y el hallazgo del cadáver. Dijo haber telefoneado a las hermanas de su esposo que avisaran al abogado de la familia para que diera cuenta a la policía de la desaparición y haber llamado a su primo Carpender que viniera a su casa. En defensa de sus hermanos, declaró que no había visto a Enrique desde el verano anterior al crimen. Aseguró que su marido y Enrique eran excelentes amigos.

REGRESA DEL SAHARA EL LIDER LABORISTA RAMSAY MCDONALD

PARIS, noviembre 27.— (S. R.)—De regreso de su viaje de cinco semanas al desierto de Sahara y a la región de Argelia, ha llegado a esta ciudad, en tránsito para Londres, el ex premier laborista Ramsay McDonald.

HOTEL ALAMAC
Broadway esq. a calle 71. Nueva York.
EL HOTEL PREDILECTO DE LOS CUBANOS Y DE LOS HISPANOS EN GENERAL
¿Por qué?
Porque...
Se atiende a todos a la española, y se les habla en español.
Es modernísimo, elegante, económico, a prueba de fuego, y está en el corazón de Nueva Yolk, cerca de todas partes.
Su "chic hispano" es insuperable e inconfundible.
La fama de sus salones y restaurants es única. ¿Quién no oyó hablar de su gran salón "Elizabeth", su "Salón Japonés", sus restaurants "Azul" y "Medioeval" y sobre todo, el "Congo Room", con su estupenda terraza sobre el piso 20, que domina Nueva York?
¿Y quién no se deleitó con la magnífica Orquesta del Alamac, intérprete de nuestros clásicos danzones?
Los precios del Alamac, al alcance de todos, son los siguientes:
Cuarto sencillo para 1, $4.50. Para dos personas . . „ 6.00.
Cuarto doble, para 1 o 2, 8.00
Por mes 180.00.
TODOS CON BAÑO Y DUCHA
Departamentos de sala, un cuarto, y baño y ducha, desde $225 al mes.
Hay también departamentos con 3 o 4 alcobas, además de la sala, y con 2 baños, a precios de verano.
Cocina moderna y criolla bajo la experta dirección de un excelente cocinero español.
Intérpretes y sirvientes de habla española.
Atención especial a la clientela hispana bajo la directa supervisión del señor
ANTONIO AGUERO
Gerente Hispano
MARRY LAZ OWNERSHIP MANAGEMENT

EL POLO SUR, DEL QUE NO SE CONOCEN SINO PEQUEÑAS PORCIONES, SERA EXPLORADO POR UNA EXPEDICION ARGENTINA QUE SALDRA PRONTO MANDADA POR PAULI

RESULTADOS OBTENIDOS EN LAS EXPEDICIONES ANTERIORES Y TIERRAS EXPLORADAS POR LAS MISMAS. — LA MESETA POLAR, SEGUN LA HA VISTO AMUNDSEN.—CONDICIONES EN QUE SE HALLA EL HIELO. —METEOROLOGIA. —PRESION BAROMETRICA. NEBULOSIDAD

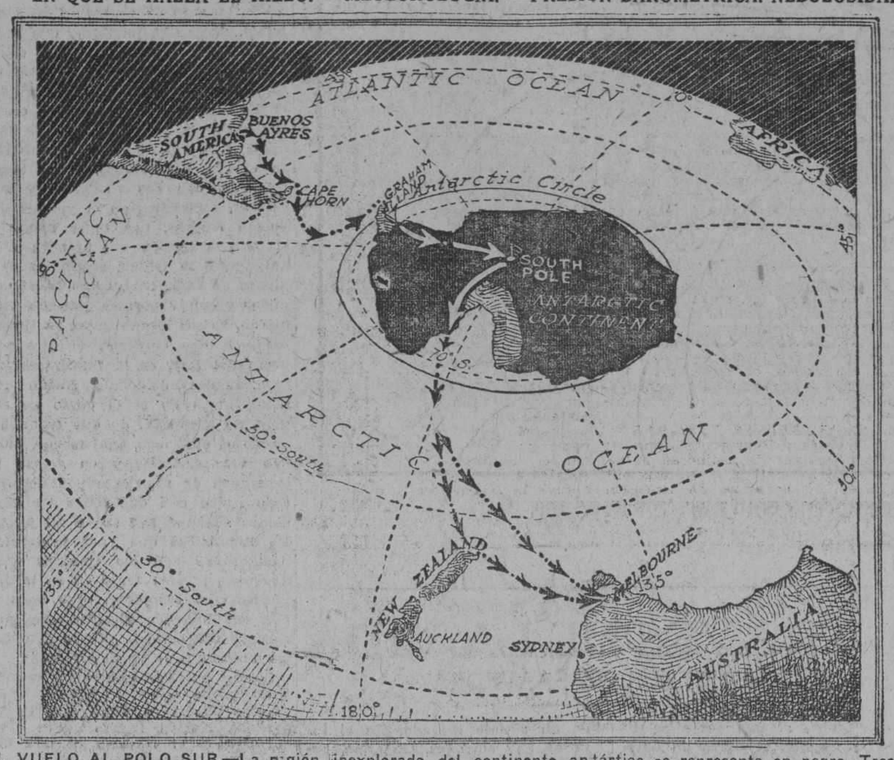

EL VUELO AL POLO SUR.—La región inexplorada del continente antártico se representa en negro. Tres flechas representan la distancia que se recorrerá en transporte naval.. Dos flechas, la distancia que se recorrerá en buques balleneros, y una flecha, la distancia que se recorrerá en avión.

NUEVA YORK, noviembre 27.—(Por Antonio Pauly, jefe de la Expedición, comunicado por medio de la North American Newspaper Alliance)

Prepárase una expedición al Polo Sur, en aeroplano. Estaría ya en marcha si no lo hubieran impedido obstáculos que no han podido evitarse. Pero se realizará, esto es, intentaremos realizarla pronto, para llegar al Polo Sur, que, como es sabido, se encuentra en el Centro de un gran continente, del cual no se conocen sino algunos puntos aislados de la costa y la parte del interior que corresponde a la angosta faja recorrida por Shackleton, Scott y Amundsen en sus viajes al Polo Sur desde el Mar de Ross.

En las demás partes de la costa, los expedicionarios se contentaron con relatar lo que habían visto desde sus buques o en aisladas pequeñas expediciones, en las cuales no lograron penetrar más de cien kilómetros al interior y no se sabe si aquellas tierras avistadas forman realmente parte del continente o si son solamente islas como las tantas otras que se descubrieron con el tiempo.

Unicamente la tierra de Victoria y la de Graham se conoce algo, gracias a las exploraciones de Scott y Shackleton en la primera y de Nordenskloeld y Larsen en la segunda; pero aún no se sabe con certeza si la tierra de Graham forma parte del continente antártico, pues existen varios exploradores que sostienen que ella no es más que una isla. También en la tierra de Graham no se ha penetrado mucho en el interior, a lo más se conoce una extensión de su costa hasta la Latitud de 68 grados Sur, sean unos quinientos kilómetros. Todo lo demás, una distancia de tres mil kilómetros hasta el Polo, es completamente desconocido y no fué pisada por hombre alguno.

Esto tiene su explicación en las grandes serranías que obstaculizan el paso del hombre y de los trineos, y en la completa falta de vida en el interior de este vasto continente, cuya superficie inexplorada es casi igual a la de Sud América, o sea diez y seis millones de kilómetros cuadrados.

Según los datos que nos han traído Amundsen, Shackleton y Scott, el interior del continente antártico está formado por una meseta de tres mil metros de altura sobre la cual se encuentra también el polo geográfico. Desde dicha meseta baja hacia el mar de Ross un gran ventisquero que termina en el mar y forma un muro de treinta a ciento cincuenta metros de altura, hasta la latitud de 84 grados, dicho glacial es casi completamente llano, con excepción de partes aisladas donde ostenta grandes grietas y lomas debidas a la presión o dilatación de los hielos. Trozos que se desprenden de dicho ventisquero, por la acción de las mareas, forman los temidos témpanos, algunos de los cuales tienen varios kilómetros de largo y un grueso de doscientos a trescientos metros.

A la latitud de 84 grados Sur, los hielos se elevan bruscamente a una altura de tres mil metros y la parte que forma la gradiente está llena de grietas, acantilados y lomas de presiones.

LA MESETA POLAR

La meseta polar, por su parte, es completamente llana y cubierta de nieve endurecida y, según Amundsen, en ella se puede aterrizar en cualquier parte. Sin embargo, existen especies de erosiones hechas por el viento que a veces tienen profundidades hasta de dos metros y que son difícilmente visibles desde la altura. Ellas pueden descubrirse volando a escasa altura por la sombra que proyectan a causa de la escasa altura en que se encuentra el sol.

Desde el Polo Sur, Amundsen vió una serranía en dirección a la tierra de Graham y cuya altura se estima en más de cinco mil metros. Dicha serranía pasa a una distancia de ciento cincuenta millas del polo.

La Tierra de Victoria es una gran serranía, cuya altura media es de dos mil metros; pero algunas montañas como los volcanes Erebus y Terror, se elevan hasta cuatro mil quinientos metros. El interior de la Tierra de Victoria lo forma una extensa meseta de dos mil doscientos metros de altura sobre la cual se encuentra el polo magnético en la longitud de 72°25' y una longitud de

Continúa en la ULTIMA página

El Jabón de La Toja es un Jabón salino sin rival, debiendo preferirse entre todos los Jabones no solamente cuando están indicados sus ingredientes medicinales sino también como Jabón usual de tocador porque mejora siempre las condiciones del cutis por la fuerza tónica que sus sales contienen." Extracto del informe emitido por el ilustre Doctor Calleja, de la Universidad Central de Madrid.

El Jabón de
"LA TOJA"
De Venta en Todas Partes

11772 — 1d-28

UN CARILLON DE CANADA SERA MOVIDO DESDE INGLATERRA

LONDRES, noviembre 27.—(BWS).—El día primero de Julio del año entrante se celebrará el segundo jubileo de la Confederación del Canadá. Para conmemorarlo se inaugurará un carillon compuesto de cincuenta y cinco campanas en la torre de la Catedral de Ottawa.

Espérase que el Rey Jorge ponga en acción estas campanas oprimiendo un botón en Londres, y si para esa fecha el desarrollo de la radiotelefonía lo permite se piensa que pueda oírse la zambra en todo el Imperio Británico.

OTRA VIOLENTA ACTIVIDAD DEL VOLCAN VESUBIO

La columna de lava procedente de materias fundidas llegó ayer a tener más de mil 500 metros

NAPOLES, noviembre 27. —(AP).—El Vesubio vuelve a estar activo. Una columna de lava de seis pies de altura y veinte de anchura fluye del enorme cráter del volcán. El monte reanudó hoy su violenta actividad y la columna de ava, procedente de materias fundidas, había alcanzado más de 1,500 metros, destruyendo toda la vegetación a su paso y se movía con inusitada velocidad descendiendo por la montaña.

Un nuevo cono eruptivo de doscientos pies de diámetro lanzaba a las alturas grandes masas de material incandescente y lluvias de cenizas encendidas, al mismo tiempo que los rugidos interiores, ampliados de vez en cuando por explosiones, se oían a muchos kilómetros de distancia.

Una gigantesca columna de humo encendido, acompañada de enormes chispas, manaba del volcán, que ofrecía un espectáculo magnífico y al mismo tiempo aterrador, jamás presenciado en los últimos años.

El profesor Malladras, jefe del real observatorio, pasó la noche y el día estudiando el fenómeno y aseguró que no existía inmediato peligro, pues la lava se mueve a una velocidad tal que garantiza su rápida solidificación. Sin embargo, los residentes de las ciudades montañesas, no han conciliado el sueño causa del temido poder del Vesubio, al que se respeta como si fuera una deidad.

El profesor Malladra dice que las explosiones se deben a grandes cantidades de agua de lluvia depositadas en el cráter que se formó en 1905. Poco después, se produjo un cono eruptivo en el lado norte enviando una nueva corriente de lava, que invadió la ladera septentrional.

En el espacio de dos horas, la catarata de lava había llegado a una distancia de medio kilómetro en el Valle del Infierno, entre el Vesubio y el monte Somma, destruyendo toda la vegetación. A las cinco de la tarde de hoy, la columna había llegado a doscientos metros de la muralla que cierra el citado Valle del Infierno sobre la ciudad de Terzigno y continuaba moviéndose lentamente.

El profesor Malladra declara que hace algunas semanas predijo que la actividad interna del Vesubio causaría esta violenta erupción. Ahora agrega que el volcán asumirá probablemente un estado más moderado. Aunque la actividad continúa, es probable que se contenga antes de que destruya las plantaciones del valle de Terzigno.

UNA SENTENCIA CURIOSA

LONDRES, noviembre 27 (U. P.)—Alfonso Francisco Smith, oficial que ha sido de la guardia real y que ha ocupado posición social prominente, estaba acusado de haber asesinado a Juan T. Durham, que valido de la amistad cortejaba a la mujer del primero y hasta llegó a apoderarse de su amor.

El jurado que ha visto la causa ha dictado veredicto de inculpabilidad por esta acusación, pero en cambio ha condenado a Smith a doce meses de trabajos forzados "por llevar un armá de fuego con intenciones peligrosas". Es decir, el tribunal condena las intenciones que supone en un acusado, caso nunca visto anteriormente en los anales de la justicia británica.

LA ANULACION DEL MATRIMONIO DEL INVENTOR MARCONI

ROMA, Noviembre 27.—(A. P.)—El cardenal Gasparri, secretario de Estado de la Santa Sede, ha enviado al Tribunal de la Rota la causa instruída sobre nulidad del matrimonio entre Guillermo Marconi, inventor de la radiotelegrafía, y Beatriz O'Brien, por la archidiócesis de Westminster.

La Rota no ha comenzado el estudio del caso, y aún ha de pasar mucho tiempo antes de que recaiga acuerdo sobre el mismo. El tribunal de Westminster recomienda la anulación de ese enlace. El senador Marconi ha aprovechado su actual estancia en Roma para celebrar varias entrevistas con el abogado que lo representa ante la Rota.

AGRAVASE EL EMPERADOR DEL JAPON

TOKIO, Noviembre 27.—(A. P.)—Causa ansiedad la salud del emperador Yoshihito. Dos nuevos médicos han sido llamados a su cabecera. La emperatriz Sadako, asistida por numerosas damas de la corte, no se separa de su lado.

La nación recibió hoy con general satisfacción la noticia de haberse notado una ligera mejoría en el estado del enfermo a quien visitarán mañana el príncipe regente Hirohito, el almirante Togo y otros personajes del imperio. Yoshihito, que desde hace años está inválido, sufrió recientemente un ataque de bronquitis. Su fiebre es muy alta.

SE LAMENTA LA PRENSA MEJICANA DE QUE LA POLITICA NORTEAMERICANA HAYA ASUMIDO UN CARACTER TAN IRRITANTE

"Excelsior" atribuye el rozamiento existente entre México y los Estados Unidos a la política vacilante de Washington y al deseo de los norteamericanos de dominar en aquel país, cosa lamentable

HA LLEGADO NUEVAMENTE A MEJICO EL EMBAJADOR AMERICANO

Cuarenta millones de obreros europeos simpatizan y apoyan el movimiento laborista desarrollado en Méjico. — Da excelentes resultados la implantación del ahorro en la escuela mexicana

CIUDAD MEXICO, noviembre 27. (A. P.)—Un editorial del periódico "Excelsior", que figura entre los mejores de esta capital, atribuye el rozamiento que existe entre los Estados Unidos y México a la política vacilante de Washington y al deseo de los norte-americanos de predominar en este país. "Excelsior" lamentase amargamente que "la política ambigua e inconsistente hacia México haya asumido caracteres irritantes".

Afirma que nada ha creado mayor descontento que las abruptas enmiendas y los cambios de opinión en virtud de los cuales un programa del Gobierno mexicano es alabado un día y duramente censurado al siguiente y dice:

"El tiempo no ha borrado la impresión causada por las declaraciones del Presidente Wilson de que deseaba ver establecida en México una república socialista y mientras negaba firmemente su apoyo a los representantes de los norte-americanos que habían hecho inversiones en este país, los defendía poco después enviando una nota al Presidente Carranza que produjo un desacuerdo análogo al de ahora".

"La política de los Estados Unidos hacia México—dice "Excelsior"—ha sido tan mudable que explica por qué una gran parte de la opinión pública mexicana cree que es desleal e hipócrita. El pueblo norteamericano tiene en sus políticas el mayor obstáculo para crear amistades, y esto explica la atmósfera hostil a los Estados Unidos que se ha desarrollado en el hemisferio occidental y que, por idénticas razones, se está desarrollando en los países europeos.

"Es necesario que los políticos norte-americanos tengan en cuenta que un Estado no puede vivir con la enemistad de los demás Estados de la tierra, declara "Excelsior". Toda la enorme riqueza de los Estados Unidos, todos sus cimientos económicos, todo su orgullo como moderno conquistador, no le librarán de la suerte de los países que usan su fuerza en causas injustas. Mientras los Estados Unidos continúen actuando como guardianes y protectores de Hispano-América, no hallarán un sólo átomo de consideración y afecto".

El periódico asegura que el deseo norte-americano de predominar en México ha provocado la indignación aun entre los que aman y admiran a los Estados Unidos, agregando:

"El sentimiento de hostilidad hacia los norte-americanos por parte de los mexicanos aparece fomentado por los Gobiernos de los Estados Unidos con sus programas contradictorios y sus decisiones, que han despertado la sospecha de que todas las desgracias que hemos sufrido en los últimos años se deben a las decisiones de Washington, donde se han fraguado todas nuestras tragedias, por medio de una política que tiende a la ruina de este país, que fatalmente se encuentra al alcance del brazo de una nación poderosa. Muchos norte-americanos confiesan que el odio hacia los Estados Unidos aumenta en todos los países del mundo y es hora de que el pueblo norte-americano comprenda que cuando una opinión llega a ser tan unánime es porque algo se ha hecho para merecerla, y merecerla es como estar en guerra con esas naciones".

"Excelsior" declara que los directores de la política de Norte América deben abrir sus ojos a la realidad de que los Estados Unidos "tienen sólo enemigos y que todo lo que une a los mexicanos es una enemistad hacia los políticos de Norte América".

EL DEPARTAMENTO DE ESTADO DE WASHINGTON NO CREE QUE EXISTA LA DECLARACION DE WILSON

WASHINGTON, noviembre 27.—(A. P.)—El Departamento de Estado estuvo revisando hoy todos los discursos públicos pronunciados por Woodrow Wilson y no ha encontrado la declaración favorable al establecimiento de un estado socialista en México que le atribuye el periódico mexicano "Excelsior".

Tanto los funcionarios del Departamento de Estado como los de la Casa Blanca creen muy improbable que Wilson haya hecho tal declaración.

LLEGA A CIUDAD MEXICO EL EMBAJADOR SEFFIELD

CIUDAD MEXICO, noviembre 27.—(A. P.)—James R. Sheffield, Embajador de los Estados Unidos en México se ha hecho cargo hoy de su puesto en esta ciudad. Acudieron a recibirle a la estación numeroso público, en el que figuraba todo el personal de la Embajada, el ministro británico, la mayor parte de las misiones extranjeras y miembros preeminentes de la colonia norteamericana.

Mr. Sheffield se negó a hacer comentarios acerca de las relaciones entre los Estados Unidos y México, manifestando la satisfacción que le causaba volver a esta capital.

LOS OBREROS EUROPEOS APOYAN EL MOVIMIENTO LABORISTA MEXICANO

CIUDAD MEXICO, noviembre 27.—(A. P.)—John W. Brown, secretario general de la Federación Internacional de Gremios Obreros, y Edo Finnan, presidente del Gremio de Obreros de Transportes de Holanda, que han sido huespedes de la Confederación Regional del Trabajo, en la visita que hicieron a este país para estudiar las condiciones del trabajo en México, salieron hoy para Europa.

Aseguraron que cuarenta millones de obreros europeos simpatizan con el movimiento laborista mexicano y lo apoyan.

ES MUCHA GOMA
PIRELLI

EL RESULTADO DEL AHORRO ESCOLAR

CIUDAD MEXICO, noviembre 27.—(S. R.)—A fines del mes próximo verán muchos escolares los resultados del ahorro que han conseguido con la entrega semanaria de una moneda de bronce en sus escuelas respectivas. Se ha dispuesto por el Consejo de Administración de la Caja de Ahorros Escolares de la Secretaría de Educación que a los niños que terminen en este año sus estudios superiores se les devuelvan las sumas que les corresponden como resultado de la economía implantada en sus escuelas. Aun cuando no es crecido el número de alumnos que estarán en este caso, la caja calcula que habrá de devolver de diez a quince mil pesos a los niños, lo que presupone una cantidad regular por individuo.

ESTUDIO SOBRE VARIOS ESTADOS MEXICANOS

CIUDAD MEXICO, noviembre 27.—(S. R.)—El Departamento de Estadística Nacional inicia una interesante obra de estudio de varios Estados de la República, en la cual constarán todos los datos relacionados con la región que se trata de registrar por ahora y que abarca los Estados de Sonora, Sinaloa y Nayarit. Se han enviado para este objeto varios ingenieros y hombres de estudio con el fin de que aporten los datos necesarios de aquellas entidades, en materia de superficie, habitantes, productos, antecedentes históricos, mezcla de razas, lenguas, orografía, climatología, hidráulica, etc. El Presidente de la República ha aprobado ya el plan que trata de desarrollar el Departamento de Estadística, así como los gastos que hayan de erogarse en esta labor que se juzga de gran interés. A continuación se seguirá el estudio de otras entidades hasta tener un cuadro completo de la República.

EL SOVIET BUSCA OFICIALES PARA SU EJERCITO EN INGLATERRA, FRANCIA Y ALEMANIA

LONDRES, noviembre 27.— (S. R.)—Un corresponsal diplomático ha hecho públicos los esfuerzos que en secreto viene haciendo la organización soviética por obtener los servicios de varios ex oficiales del ejército británico para que presten servicios en el Ejército Rojo Ruso.

Aunque las ofertas han oscilado de cinco mil a siete mil quinientos pesos al año, han fracasado.

Ahora concentran su atención los agentes del Soviet en alistar hombres en París y Berlín con el mismo objeto.

SE AUMENTAN LOS SALARIOS DE LOS SERVIDORES DEL VATICANO

ROMA, noviembre 27. U.P. El Santo Padre acordó hoy aumentar los salarios de los servidores y otros empleados del Vaticano en la proporción de seis veces lo que se pagaba antes de la guerra. Las horas de trabajo se disminuirán en sesenta minutos al día. El aumento de la nómina representa para el Vaticano un presupuesto adicional de siete millones de liras. El Papa ha resuelto también aumentar considerablemente las pensiones para los viejos empleados.

Además, se instituye el sistema de multar a los empleados lentos y perezozos, y al fin del año el importe de estas multas se distribuirá entre los que se hayan distinguido por su puntualidad, capacidad y eficacia.

PARISINA
Espejo de las elegancias parisienses. La más chic, elegante y lujosa de todas las publicaciones.
El 4o número se acaba de recibir.
RESUMEN:
Editorial:. — "Herbario Romántico", por el Vizconde de Lascano Tegui. —"La casa de la Condesa de Ségur" (Cecile Sorel) por Don Jaime.— "Vida Parisiense". —' Amor que claudica", por C. D. Battember. —"Una apoteósis de la toilette", Las 50 mujeres más bellas y mejor ataviadas de París, por Mauricio de Waleffe.— "Los Presidentes que pasan" (Don Francisco de la Barra.) —"Un profesor de Danismo", por León Pacheco. —Las celebridas parisienses" (Una hora de intimidad con Mme. Huguette Duflos y Mlle. Jane Marnac, por Marcy Ducray.— "Las elegancias de Deauville' por Thérese Clemenceau— 'Caricaturas', Por Toño Salazar —"La vida entre bastidores", por E. Gómez Carrillo — "Nuestras bellas artistas".— "Junto al Cantábrico", por Francois G. de Cisneros. — 'La América Latina ante el periodismo francés". —Retratos y acuarelas de las más distinguidas damas y señorita de la sociedad cubana. De venta en las principales librerías. Almacenes de "El Encanto" y "Fin de Siglo". Pida que le suscriban o le sirvan la colección completa de esta preciosa publicación al TELEFONO: A-9885.
Representantes:
"PARISINA"
Amargura (Marta Abreu) 11
HABANA

M.E.C.D. 2016

DIARIO DE LA MARINA

FUNDADO EN 1831

DIRIGIDO HASTA 1919 POR DON NICOLAS RIVERO Y MUÑIZ.
DIRECTOR: JOSE IGNACIO RIVERO Y ALONSO.

Editado por la Compañía DIARIO DE LA MARINA (S. A.) cuyo programa consiste "en la defensa de los intereses generales y permanentes de la Nación cubana, de los especiales de la colonia española establecida en la misma y de la unión y armonía entre los diversos elementos que conviven en el país."—Art. lo. de los Estatutos.

Presidente: Conde del Rivero. Secretario: Manuel Abril y Ochoa. Tesorero: Joaquín Pina

ADMINISTRADOR: JOSE SOBRINO Y GONZALEZ

OFICINAS: Habana..... DIARIO DE LA MARINA. Nueva York..... Broadway at 71st. St. Madrid..... Avenida de Pi y Margall 11 París..... 61 Boulevard Haussmann.

PRECIOS DE SUSCRIPCION

HABANA		PROVINCIAS		EXTRANJERO	
1 mes	$ 1.60	1 mes	$ 1.70	3 meses	$ 6.00
3 id.	„ 4.80	3 id.	„ 5.00	6 id.	„ 11.00
6 id.	„ 9.00	6 id.	„ 9.50	1 año	„ 21.00
1 año	„ 18.00	1 año	„ 19.00		

TELEFONOS:

Quejas de Suscriptores	M-8404	Deportes	M-4239
Anuncios Económicos	A-3856	Secretaría de la Empresa	M-7714
Anuncios Administración	A-5334	Secretaría de la Dirección	M-9785
Redacción	A-0301	Fotógrafo	M-6844
Reporters	M-1934	Imprenta	M-8665

PASEO DE MARTI 103 — APARTADO 1010 — CABLE: DIARIO, HABANA

MIEMBRO DECANO EN CUBA DE "THE ASSOCIATED PRESS"

EDITORIALES

EL CONGRESO DEBE AYUDAR A LAS CLASES ECONOMICAS

Hace algunos meses, en Julio precisamente, visitó al señor Secretario de Hacienda y al Honorable Presidente de la República, una comisión de la Cámara de Comercio de Ciego de Avila, a la que acompañaron ante los referidos altos funcionarios del Estado, los señores Comandante Zayas Bazán, Senador Modesto Maidique y doctor Manuel Tomé Varona. Fué objeto principal de aquella visita exponer al Gobierno la agobiante situación económica del comercio del interior que confronta una crisis de proporciones tales que no se recuerda otra semejante, sobre todo en aquellas poblaciones de comarcas especialmente azucareras en las que todo el desarrollo de los negocios estuvo siempre ligado estrechamente al buen precio del azúcar, sufriendo por consiguiente un gravísimo quebranto todas las actividades comerciales e industriales, al descender bruscamente el precio del dulce producto.

Sobre las calamidades propias de la difícil situación económica, sobrevino en el pasado mes de Julio un pánico justificado en las clases contribuyentes, al disponer la Secretaría de Hacienda una reinspección de libros y documentos de los comerciantes para comprobar los Balances presentados a liquidación desde el año de 1920 a 1925 por el impuesto del cuatro por ciento sobre las utilidades, impuesto que fué suspendido por la reciente ley de Obras Públicas que elevó en un cincuenta por ciéntos el tributo sobre la venta y entrada bruta.

Para disponer la Secretaría de Hacienda esa reinspección, se basaba en un derecho indiscutible que la Ley del derogado impuesto le concedía. Esto es: la Hacienda, por medio del negociado de Rentas Terrestres, tenía la facultad de aprobar o rechazar los balances que los comerciantes presentaban anual o semestralmente en las respectivas zonas fiscales, y en tanto la Hacienda no verificase esa revisión, debía considerarse como provisional, la liquidación practicada en las oficinas subalternas de los Distritos Fiscales. Pero ese mismo precepto legal, señalaba un plazo para la liquidación definitiva de esos balances que el contribuyente presentaba en las oficinas de las repetidas zonas fiscales, abonando en el acto el importe del impuesto sobre las utilidades que confesaba en el balance, y cuyo documentos examinaba la oficina recaudadora aceptándolo, o rechazándolo con las indicaciones de cada caso, y entregando al contribuyente como resguardo oficial, la carta de pago justificativa de haber satisfecho el impuesto o el certificado de haber sido declarado "exento" del tributo por estar comprendido en los artículos de la Ley que así lo determinan.

De haber funcionado normalmente las oficinas de Hacienda, tanto las zonas fiscales como el negociado de Rentas Terrestres de la Secretaría, durante los cuatro años largos que estuvo en vigor el impuesto del cuatro por ciento, todos los balances presentados a liquidación anualmente en las zonas fiscales hubieran sido remitidos a la Secretaría, revisados debidamente y declaradas firmes las liquidaciones o rectificadas aquéllas que adolecieran de defectos. Mas es el caso extraordinario, insólitos, que motiva hoy un enorme trabajo a la Hacienda y un pánico tremendo entre los contribuyentes—que las zonas fiscales de entonces—período de gobierno de Menocal a Zayas—no remitían a la Sección de Rentas Terrestres los balances, o la indicada Sección no se preocupaba de examinarlos, dejando pasar un año y otro año sin hacer objección a las liquidaciones practicadas por las oficinas recaudadoras, con lo que el comerciante se creyó—era lógico creerlo así—liquidado con la Hacienda en cuanto al impuesto sobre utilidades correspondiente a los ejercicios que habían ido transcurriendo.

Tomó posesión el gobierno del General Machado y entró de nuevo en Hacienda el severo e ilustre doctor Hernández Cartaya, quien al suprimirse el impuesto del cuatro por ciento sobre las utilidades, ordenó la remisión urgente a la Sección de Rentas Terrestres de todos los expedientes que no hubieran sido remitidos por las Zonas fiscales a su debido tiempo, organizando un negociado bajo la dirección del competente contador señor Juan Pedro Cartaya, en el que hoy se encuentra—asómbrese el lector—"un millón" de balances del cuatro por ciento por liquidar, correspondientes a los años de 1920 a 1925. . . Con decir, que al mudarse la Sección de Rentas del viejo edificio donde estaba la Secretaría al que hoy ocupa en Cuba y Obispo, se han dejado en la vieja casona de Hacienda, en una habitación de regulares dimensiones la mayoría de esos expedientes por no tener local en el nuevo edificio donde colocarlos.

Para liquidar definitivamente ese inmenso número de balances, la Hacienda ordenó en el mes de Julio que se practicase una inspección en determinadas poblaciones a las casas más importantes cuyos balances, a juicio de la Secretaría, no arrojaban la utilidad que se estimaba lógica, dada la importancia de los negocios de esas firmas. La Hacienda, no tuvo en cuenta para formar ese juicio, que a partir de 1921 la catástrofe económica se inició arrastrando a la mayoría de los comerciantes. Más como su misión fiscalizadora le autorizaba para ello, empezaron las inspecciones y el comercio sintió sobre su cabeza el peligro inminente de una causa imprevista para su total ruina.

Las inspecciones, rechazaban en su mayoría los saldos de los balances presentados en los cuatro años de vigencia del impuesto. Con arreglo a este criterio, la Hacienda reclamaba ahora del contribuyente el pago de la contribución correspondiente a esos cuatro ejercicios, de acuerdo con las nuevas liquidaciones, representando en cada caso, "miles de pesos", que el comerciante se veía conminado a pagar en la presente época en que su situación es más aflictiva que nunca.

Fué entonces, que la Cámara de Comercio de Ciego de Avila se dirigió en exposición razonada al señor Secretario de Hacienda y al General Machado, logrando que se suspendieran las inspecciones, que se diera un plazo más largo al contribuyente para precaverse contra ese nuevo "ciclón", aduciendo además en defensa de las clases económicas, que estas habían cumplido con la Ley presentando y liquidando anualmente sus Balances en las Zonas Fiscales y no siendo responsables de que aquellas oficinas o la Sección de Renta Terrestre, no cumplieran a su vez con los preceptos legales, verificando las liquidaciones definitivas de esos Balances, dentro de los noventa días siguientes al vencimiento del plazo para el pago del impuesto cada año.

El criterio que sobre este asunto manifestó el señor Presidente de la República, fué radical, de un radicalismo inspirado en el más alto espíritu de justicia. Expresó el General Machado, al conocer por la Comisión de Ciego de Avila que lo visitó los fundamentos de la alarma producida en las clases contribuyentes, que debía darse a ese problema una solución definitiva, considerando liquidado cuento con el impuesto suspendido se relacionase, siempre que el comerciante justificase con la carta de pago o el certificado de "exento" que había concurrido a satisfacer el tributo a la Hacienda, a su debido tiempo. Y dijo tambien el ilustre Jefe del Estado,—dándose cuenta exacta de las causas que informan esa anormalidad de no estar aún liquidados definitivamente los Balances de cuatro años—que "no era justo hacer responsable únicamente al comercio, de las irregularidades que en el cobro de los impuestos ocurrieron en pasadas épocas"...

Han transcurrido cuatro meses desde aquella gestión de los comerciantes avileños cuya primera victoria consistió en detener las inspecciones comenzadas y conseguir un decreto del señor Secretario de Hacienda, por el cual se concede al contribuyente el derecho, de presentar recurso de alzada o reforma contras las liquidaciones que practique la Hacienda en esos balances del cuatro por ciento, sin necesidad de depositar la cantidad reclamada por el Fisco al establecer el recurso.

Ahora, lo que pretenden las Clases Económicas, es una Ley equitativa del Congreso, que resuelva de una vez este interesantísimo problema. Basándose en el tiempo transcurrido, y en la situación angustiosa en que hoy se encuentran esas clases productoras; y teniendo en cuenta, que si aquellas liquidaciones practicadas desde 1920 a 1925 por las zonas fiscales adolecen de defectos o hay en ellas fraude son responsables de ello los empleados del Estado que en aquel entonces tuvieron a su cargo esa gestión; considerando que no se ha de exigir responsabilidades a esos funcionarios que en su mayoría ya no ocupan los cargos en que realizaron aquellos manejos, una Ley puede dar por firmes y definitivas aquellas liquidaciones, alejando del contribuyente la pavorosa amenaza que en estos momentos representa la imposición de cuantiosas multas, que originarían en la situación actual, infinidad de quiebras en el pequeño comercio.

En tal sentido se está laborando cerca de los señores Representantes y Senadores, y tenemos la impresión de que la justa demanda de las clases económicas, ha de ser atendida por el Congreso Nacional, entre cuyos distinguidos miembros se cuenta el talentoso abogado doctor Manuel Tomé Varona que presentará en estos días un documentado proyecto de Ley inspirado en el estudio profundo y sereno del grave problema.

POLITICA AGRARIA.

Se anunció ha poco la posible designación de un nuevo funcionario para el desempeño de la Secretaría de Agricultura, Comercio y Trabajo. La noticia, coincidiendo con el nombramiento de una Comisión de expertos que ha de entender en todo lo relacionado con la regulación de la zafra azucarera, nos complació en extremo y hubimos de celebrarla como augurio feliz de una nueva era. No se trataba, desde luego, de regocijarnos por un simple cambio de funcionario, que en este orden de consideraciones ni debemos ni queremos abrigar preferencias, sino de la perspectiva de un cambio de sistema en las orientaciones oficiales de las actividades productoras del país.

Cuba es, por la naturaleza de su suelo y sus peculiaridades climatológicas, un país esencialmente agrícola. Del cultivo del suelo proviene su riqueza, a esa actividad se dedica la mayoría de su población apta para las faenas del trabajo. Los seiscientos o más millones de pesos a que asciende anualmente nuestro comercio exterior, la extensión de nuestras vías de comunicaciones, la eficiencia de los servicios públicos, cuanto entre nosotros implica progreso, cultura y bienestar, tienen su raigambre en el arado que rotura la tierra y en el sudor del labriego que fecunda los campos Y sin embargo, fuera de tímidos ensayos que en realidad no han pasado de tentativas, ninguno de los gobiernos que se han sucedido desde el 20 de mayo de 1902 hasta la fecha ha desarrollado una firme, enérgica y definida política agraria.

El enorme y positivamente asombroso progreso de nuestra industria azucarera, ha producido un intenso desequilibrio en nuestra economía rural. Las grandes empresas fomentadoras y poseedoras del no menos grandes centrales han acaparado inmensas extensiones de tierras, desarrollado el latifundio, y en muchos casos, desalojando a los cultivadores de pequeños predios en otros, proscribiendo en sus dominios todo cultivo que no sea el de la caña. De esto ha resultado que, a tono con el incremento de la producción azucarera, se ha desarrollado entre nosotros un exceso de importaciones que no debieran ser de imprescindible necesidad. Hemos descuidado o abandonado el cultivo de productos comestibles y la crianza de animales, dependiendo cada vez más de las importaciones para nuestra provisión alimenticia.

Cuba tiene la ejecutoria tradicional de ser un país ganadero. Nuestros primeros colonizadores obtuvieron estimables recursos con la cria y ceba de ganado. En los primeros tiempos de la conquista de México, de aquí sacaba el país vecino su provisión de carne y ganado en pie. Idéntica provisión hacian en nuestro puerto las flotas que desde Tierra Firme se dirigian a la península. El comercio de carne salada y cueros, hecho a pesar de las prohibiciones fiscales, enriqueció a los bayameses en épocas de general penuria para los habitantes de la isla no favorecidos con las ventajas que a la Habana daba su privilegiada situación geográfica. Sólo en el período subsiguiente a la guerra de los diez años, como en el que siguió a la última guerra de independencia, hubo necesidad de acudir al extranjero para proveernos de ganado y carne.

Durante los tres últimos lustros, merced al desarrollo que en las Villas, Camagüey y Oriente ha alcanzado el cultivo de la caña, estamos importando del extranjero ganado vacuno y sus derivados por valor de más de catorce millones de pesos anuales. La transformación de vastas zonas ganaderas en zonas cañeras, infligió un golpe mortal a nuestra ganadería. Este hecho, en un país tradicionalmente ganadero, acusa una sensible desolación del sentido económico.

Recientemente, comentando el nombramiento de la Comisión técnica azucarera, expusimos desde estas columnas del DIARIO la conveniencia de ampliar esa Comisión, haciendo de ella un organismo técnico-consultivo, como lo fué en su época la Junta de Fomento, con la misión fundamental de trazar y echar las bases, de una manera concreta y práctica, de la política agraria del país. La oportunidad no puede ser más propicia para la realización de tan próvido empeño. El actual Jefe del Estado, robusteciendo con la acción sus reiteradas manifestaciones verbales, está demostrando singulares dotes de acierto en la manera de encauzar y resolver los problemas de interés público. Esto de dar firme orientación y seguro encauce a las actividades productoras del país, es de interés primordial. No es labor susceptible de fáciles improvisaciones, sino tarea que por su complejidad exige detenido estudio. Una Comisión Consultativa integrada por expertos en materia agraria, idéntica en su esencia a otras similares que han cooperado o cooperan con el Poder Ejecutivo en la resolución de arduos problemas de orden técnico-administrativo, puede y debe ser la piedra angular para el desarrollo de una nueva y necesaria orientación económica.

Hace 93 Años

Del número 303.—Domingo 14 de Julio de 1833.

FIESTA MARITIMA EN BARACOA

"En la ciudad de nuestra señora de la Asunción de Baracoa a los 6 días del mes de junio de mil ochocientos treinta y tres años, reunidos en junta estraordinaria el señor D. Miguel de Valenzuela, presidente; y los oficiales que componen la de el gremio de mareantes, de esta ciudad: se dió principio por la lectura de los papeles públicos que anuncian el completo restablecimiento de la importante salud de nuestro muy adorado Monarca el Señor Don Fernando VII de Borbón (Q. D. G.) la jura que se celebrará en Madrid el veinte de Junio actual de la serenísima SeñoraPrincesa, hija primogénita, Doña María Isabel Luisa, como legítima heredera que es de la corona a falta de varón, y la renovación de la antigua costumbre e inmemorial en estos reinos, que incompetentemente se trató de anular en 1713, con la publicación de la injusta Ley Sálica tan sabiamente derogada; y poseídos los congregados como buenos españoles y verdaderos realistas del más ardiente júbilo y puro regocijo, determinaron se celebrasen públicamente del modo más espléndido tan plausibles y placenteras noticias; para lo que únicamente dispusieron se diese a su cuenta a las ocho de la noche un magnífico baile y ambigú con los retratos de SS. MM. bajo dosel, y su competente guardia, sin que para su mayor lucimiento se omitiese espendio ni diligencia alguna; a cuyo efecto el señor Ayudante militar de marina y matrículas presidente de esta junta ofreció su casa y contribuir además con la parte de gastos que le correspondiese; habiéndose acordado de solicitar de los señores teniente de Gobernador y comandante del destacamento de artillería un cañón violento que se colocaría frente al muelle, a cuarenta pasos distante de la morada del Sr. Ayudante de marina, respondiendo a las resultas que por desgracia pudieran acaecerle: que se armara la lancha principal del gremio con dos grandes esmeriles de bronce, adornada también con la bandera nacional; que se pusiese a uno de los lados de la bahía, en el sitio llamado la Marina un cañón que ofreció su dueño, el prohombre de estas matrículas y tesorero del gremio Don Antonio Visco, quien se brindó además a costear la pólvora del referido cañón, que se mandase a los buques engalanarse con banderas y gallardetes; que desde bien temprano se tuviese adornada la casa del baile con gusto, aseo y regularidad; y su esterior cubiertos de banderas de las que tremolase el pabellón español, y que iluminada la casa presentase la idea de las muchas luces que el ilustrado Gobierno de nuestra sabia y hermosa Soberana ha tratado de difundir en el suelo español con la apertura de las Universidades y mil otras acertadas medidas: que a la salida del sol se hiciese tres salvas reales e igualmente al mediodía y a la tarde; admitiendo con gusto la proposición de Mr. Samuel Parmley, capitán de la balandra sueca CARLOS JUAN, que se brindó a empavesar su buque y hacer fuego; habiéndose disparado en todo el día más de doscientos cañonazos; que el banquete estuviese lucido y abundante: que se invitase a todas las autoridades, corporaciones y personas visibles, y que estando todo en el mejor orden y perfecta alegría, reunido al sagrado motivo, que era causa de la diversión, era de esperarse que durara hasta el amanecer; y que de todo se diese cuenta al señor comandante militar de marina y matrículas de la provincia para su debido conocimiento suplicándole se sirviese mandarlo publicar en el papel Redactor de aquella ciudad, para satisfacción de los que en esta tienen el honor de corresponder al fuero de marina, y para hacer patente a todos su mucha y justa adhesión por nuestro idolatrado Soberano y a los legítimos derechos de su augusta descendencia.

Con lo que se concluyó est aacta, que firmó el señor Presidente con los demás vocales de que certifico. Miguel de Valenzuela. Jaime Rosell. AntonioVisco. José de Silva. Juan Laso. Jorge Stauton. Julián Cerulia, Secretario."

No creemos haber marcado al lector con la reproducción del documento íntegro firmado por los mareantes de Baracoa, pues contiene, como habrá visto, datos tan curiosos como ese del "cañón violento", el de la invitación a todas las personas "visibles", el del simil de las luces profusas en la casa del baile, para indicar la profusión de luces intelectuales distribuidas por la Soberana, y, en fin, todos los demás detalles que ya habrán hecho sonreir a quien las hubiere leido.

BECQUERIANA - - - - Por ABELA

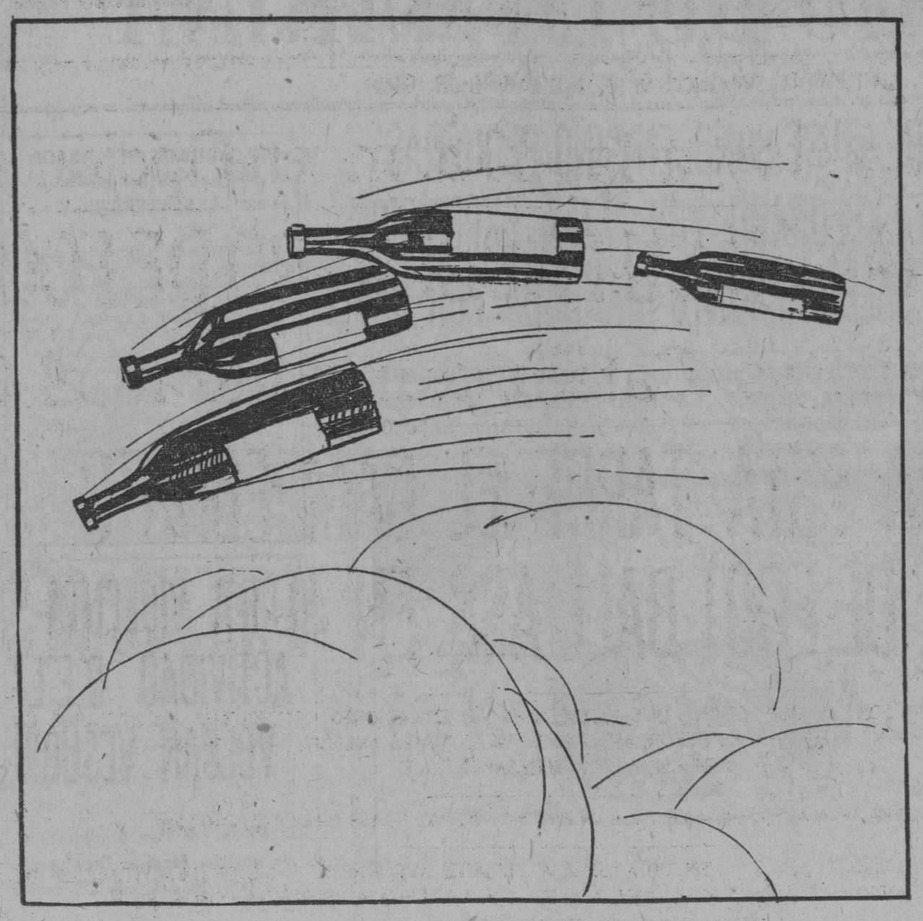

"Aquellas que aprendieron nuestros nombres,
¡Esas, no volverán...!"

A TRAVES DE LA VIDA

POR HECTOR DE SAAVEDRA

A un "Club", al que suelo asistir con frecuencia, concurre un heterogéneo componente. No en cuanto a la nacionalidad, porque casi todos son franceses, sino a las profesiones. Muerto Bonafoux que me llevó allí y ausente Gómez Carrillo, soy yo el único "americano" que queda, pero debo hacer constar que me consideran como si fuera francés, por lo menos del Midi, que es donde se come ajo y cebolla, se bañan menos las gentes y se pronuncian todas las letras, con un acento peculiar.

En ese club, donde no hay junta directiva, ni cuota de entrada, ni pago mensual, porque se reúne en un café de mi barrio, que es el noveno, cuya parte norte es el dominio de Montmartre, y nuestra casa-social no nos da quebraderos de cabeza, exactamente igual al club náutico de René Berndes, en Jaimanitas, donde se recibe siempre una hospitalidad escocesa y al "oeil."

En un café de la Habana no podría establecerse un club, porque allí todo es muy abierto y descarado, como las barberías; pero en París el café es una institución que comparte la existencia del hogar doméstico, y con familia o sin ella es donde el francés tiene su tertulia, se cita con sus amigos y escribe sus cartas. En el café de "La Regencia" se jugaba al ajedrez y se conspiraba. En ese establecimiento, que aún existe en el mismo lugar, en las cercanías del Teatro Francés y del Palais Royal, era frecuente ver a Voltaire, a Rosseau y más tarde a un teniente de artillería que se llamaba Bonaparte.

Por nuestro café no han pasado tan conspícuos personajes pero Bonafoux, que era medio anarquista, me presentó una vez a Charles Malatto y me enseñó, muy cerca, al socialista Jaurés, que luego asesinaron. Bonafoux y Betances, nuestro Delegado revolucionario en París, eran paisanos, de Puerto Rico, y fué en nuestro Círculo donde se efectuó la primera entrevista entre Betances y Angiolillo. Me contó Lanuza que en una visita que hizo al Delegado en su viaje a París, cuando salió del presidio de Ceuta, Betances le indicó un butacón de cuero para que lo ocupara y le dijo sonriendo:

—Es cómodo, e histórico, porque en él se ha sentado el asesino de Cánovas del Castillo.

Como iba diciendo, en un café de aquí puede haber algo del "home" de un círculo privado. En el interior hay rincones solitarios, pequeños salones y cómodas banquetas que respetan los concurrentes habituales como un sitio que no les pertenece. A ese punto acude un número de clientes que son fieles a la casa y que encantan al patrón porque no sólo le dan tono sino que le aseguran un buen negocio diario. El "garcon" que es el mismo siempre, porque aquí se envejece en un puesto, y al mozo del restaurant no se le ocurre, como en los Estados Unidos, convertirse de la noche a la mañana en farmacéutico o en vendedor de automóviles, el mozo, digo, conoce los gustos de cada uno, le sirve sin preguntar, lo que habitualmente toma, y en la forma que lo prefiere. Cosecha muy buenas propinas, que no son exageradas pero sí seguras y en número de dejarlo satisfecho. Por eso es atento y amable, llama a cada uno por su nombre y acude presto con la carpeta, la pluma y el tintero al menor deseo del cliente de hacer literatura pedestre.

Bonafoux descubrió este rincón hace más de un cuarto de siglo, cuando esperaba todas las tardes la hora de partir por la Estación de San Lázaro, que está muy cerca, a Asnieres, donde vivía, "bien y barato", como decía con resignación de eterno trabajador, mi pobre y buen amigo que Dios guarde en su seno.

El tiempo que todo lo conmueve, tiene que hacer un gran esfuerzo para acabar con una tradición de París, por ello es que el francés se lamenta tanto de como le han cambiado su vida; la guerra, primero, y los extranjeros ricos, después, porque antes los que venían, especialmente de las Américas, se adaptaban a las costumbres y se hacían franceses, mientras que hoy, abusando de la superioridad del dinero han obligado a los franceses a hacer lo que los americanos acostumbran y de ahí tantas incongruencias de carácter y de mentalidad.

Me ha bastado encontrar uno solo de los antiguos del "club-café" para que me hiciera conocer a los demás y la tertulia se perpetúa diariamente, con nuevos elementos, pero siempre con el mismo espíritu.

De quiénes éramos y lo que ayer hablamos, lo diré mañana porque es curioso e interesante.

París, 3 de Noviembre de 1926.

EL TITULO DEL REY DE INGLATERRA CAMBIA, PERO EL PODER REAL NO VARIA

LA MONARQUIA INGLESA SURGE, DE CADA NUEVA CRISIS, MAS PODEROSA

(POR TIBURCIO CASTAÑEDA)

Vaya usted a decirles a los monárquicos ingreses, que en realidad constituyen todo el imperio con sus Dominios, que la forma Republicana de Gobierno, es preferible a la Monárquica, y que empequeñece a los naturales de un país rendir pleito homenaje a un hombre, a quien llaman Rey, y ante quien se postran como si fuera una Deidad.

Bien pronto os contestarían, a mi juicio, con estas palabras, que pueden ser discutidas, pero que están respaldadas por toda la Historia de la Gran Bretaña: "para nosotros el Rey tiene dos caracteres esenciales por la propia naturaleza humana, a la que no puede sustraerse; es el uno de hombre, como todos nosotros, con sus aciertos y sus errores, templados en el yunque del propio respeto, por tener frente a sí toda la Nación que lo mira y lo aplaude, o lo critica, según las opiniones de cada cual, como hacen los pueblos con cualquier jefe de Gobierno, ya sea Republicano, ya Dictador; el otro carácter, el otro aspecto del Rey, es la representación viva, augusta, de toda la Nación, teniendo tras de sí el curso de siglos, de grandeza, de que todas las naciones, cual más, cual menos, pueden vanagloriarse, y en frente la esperanza de rosicleses políticos, de todo orden con que todas las Naciones sueñan" Por eso a mi juicio, las Repúblicas que son modernas, comparadas con las Grandes Monarquías, pueden tener en su haber, glorias casi olímpicas, pero no tienen ese arrastre glorioso que, por razones del tiempo, pueden ostentar las Monarquías.

Porque yo, por ejemplo, y permítaseme que hable de mí mismo, cuando pienso en estos días en la gloriosa Nación francesa que va remontando el calvario de una difícil situación financiera, que a otra menos grande y sapiente, y de más corta historia podría abatir, tengo la seguridad de que vencerá en la demanda, y de que no se puede apocar; porque no hago más que remontar, con un impulso de un segundo de mi memoria, los Anales de la Historia de Francia y me hallo con otra situación semejante, pero tan difícil, de la Hacienda de Francia, cuando Jacques Necker, el padre de la que fué después Madame Stael, fué llamado del destierro a 40 horas de París, a que fué condenado por las intrigas políticas de la Reina María Antonieta, para detener en 1788, el déficit de la Hacienda francesa, del mismo modo que Poincaré ha sido llamado ahora, para poner coto a la emisión de Papel-moneda y a su enorme depreciación, y se halla en la Presidencia del Consejo de Ministros, al frente de sus adversarios políticos más radicales; y Necker era un hacendista de la Monarquía, de Luis 16, y en menos de un año, en 1789, ya se le llamaba "Salvador de Francia", por que había restablecido el orden entre los ingresos y los gastos del Tesoro de la Nación.

Y ese abolengo de prestigios de la Monarquía inglesa, y su esplendor impidieron que al Protector Cromwell se proclamase Rey de Inglaterra, después de la decapitación del Rey Carlos 1o., en 1649; y ese mismo fervor por la Monarquía, hizo que se proclamase después de la muerte de Cromwell a Carlos II, Rey de Inglaterra.

Pues ese apego a la Monarquía, a esa institución fundamental inglesa, ha hecho que, desde el momento en que se reunió la Primera Conferencia Imperial, hace tres años, hubiéramos vaticinado todos, que los Dominios no se separarían del robusto árbol de la Monarquía inglesa, sino que entre Inglaterra y sus Dominios se hallaría una forma de convivencia política, tal, que no relajaría ni destruiría los lazos de unión, que existen entre las partes que constituyen el Imperio Británico.

Y en efecto, así ha sucedido; se suponía que Herzog, Primer Ministro del Africa del Sur, que tenía, según algunos, veleidades de independencia, las haría públicas en la Conferencia. Y mientras eso se decía; el Consejo de Ministros de Inglaterra, y sin duda el llamado Consejo Primado del Rey, buscaban la fórmula para dar más autonomía a los Dominios, sin detrimento de los lazos que los unen al Poder Central.

En un artículo anterior, había dino abierto, en la solución que se cho yo, que se iba a dejar el camidiera, para que el Rey de Inglaterra pudiese enviar a los Dominios, miembros de la Real familia, que fuesen como Virreyes, que por su adhesión a la persona del Rey no tendrían veleidades separatistas, y hasta citaba yo el consejo que, en ese sentido había dado el fraile Campanella, desde una prisión de Portugal, al Rey de España Felipe II, sin que el Rey lo atendiese.

FORMULA DEL GOBIERNO DE LOS DOMINIOS INGLESES APROBADA POR LA CONFERENCIA IMPERIAL EL DIA 20 DEL CORRIENTE

La Prensa inglesa la recibió con aplauso, en su generalidad, con excepción del Periódico Daily Herald, que es laborista, y que algo tenía que decir contra el Gobierno, dentro del concepto oposicionista a autrance de ciertos Partidos políticos.

Se ha eleminado del título del Rey, la fórmula de "Rey del Reino Unido de la Gran Bretaña o Irlanda, y defensor de la Fé"; y ahora será ese título "Rey de la Gran Bretaña, Irlanda y de los Dominios más allá de los Mares y defensor de la Fé"; independiente del título de Emperador de la India, que existía desde la Reina Victoria.

También seguirán llamándose "Colonias de la Corona", a las numerosas, que hasta ahora posee Inglaterra; de ese carácter en las diversas partes del mundo.

Lo esencial de la reforma es que Inglaterra ha dado la más amplia autonomía a sus Dominios, y en tal sentido, el Gobierno de esos Dominios es el que los Gobernará, entendiéndose en la correspondencia, el Gobierno de su Majestad Británica, con los Gobiernos de los Dominios; pero los nombramiento de Gobernador General de esos Dominios los seguirá haciendo el Monarca inglés. Antes los Gobernadores de los Dominios representaban al Gobierno Inglés; en lo adelante serán como he dicho, representantes del Rey de Inglaterra, teniendo el poder limitado del Soberano, en los asuntos Nacionales.

Los Dominios podrán, como había propuesto Herzog, iniciar tratos con los Gobiernos extranjeros, en Política Internacional y hacer Tratados internacionales; pero se aconseja que los Dominios se consulten entre sí y con el Gobierno inglés, en esos asuntos internacionales.

Como se vé, queda confirmada la afirmación hecha en uno de los títulos de este artículo de que "La Monarquía inglesa surge, de cada nueva crisis, más poderosa".

LA MAS GRANDE ESPAÑA

La Academia Española y los Idiomas Regionales

El feliz propósito de la Real Academia de la Lengua de crear varias plazas de Académicos para los representantes de las lenguas regionales, merece todos los honores del aplauso debido a un hecho transcendental y oportunísimo. Cuando se extrema inconsideradamente la censura oficial, tratando a los idiomas regionales como menores de edad, verdaderos sujetos "alieni juris", que solo pueden vivir y desarrollarse mediante concesión del Estado, a cuya tutela viven sometidos, el acto de la Academia Española es, además de justo, valiente y noble. Yo atribuyo gran parte del mérito que entraña ese acuerdo al eminente filólogo, al hombre verdaderamente sabio, Don Ramón Menéndez Pidal, Director de la Academia e hijo de La Coruña. Es, pues, un gallego quien desde el alto sitial de la Dirección de la Academia Española, rinde la debida justicia a las lenguas regionales.

Cuando las beneméritas "Irmandades de Fala" recogieron el pensar y el sentir de todos cuantos amaron a Galicia con amor de devotos de su historia, constituyéndose en eslabón de la gran cadena de esfuerzos por lograr el reconocimiento de la personalidad de Galicia en todos los órdenes de la vida social, desde los "Precursores" del pasado siglo a los dispersos núcleos y cenáculos galleguistas de hoy, hube de combatir—mejor dicho, poner reparos y salvar errores,—el criterio harto reducido y exclusivista, propugnado por ellas, suponiendo que la raíz del sentimiento regional, la verdadera clave que determina la personalidad autóctona, está en el idioma. Según las "Irmandades" no es buen gallego el que no emplee, tanto en las relaciones privadas y familiares, como en las ocasiones más transcendentales y solemnes de la vida, el idioma gallego como medio normal y permanente de expresión. Más aun: un escritor del fuste y reputación de Aurelio Ribalta, llegó a decir que "en caso de fatalidad nacional, de desquiciamiento peninsular, en él—en el idioma gallego—nos veríamos forzados a buscar el **nexo único** de nuestra definición patriótica". Coincidía aquel criterio, tacaño y sórdido en demasía, con el que mantuvieron tenazmente los renovadores del habla catalana al adoptar por lema: "Poble que sa llengua cobra—á sí meteix se recobra". Criterio era éste de lucha, de proselitismo, de necesidad de contarse y reconocerse en el fragor del combate por la victoria de la personalidad regional, pero enteramente desprovista de todo valor científico.

Admirable me pareció siempre la labor de la Liga de los Amigos del Idioma, sobre todo si su verdadero propósito es lo que Antonio Villar Ponte declaraba al final de su magnífico folleto que lleva por título "Nuestra afirmación regional". Decía, con razón, aquel ilustre camarada y entrañable amigo: —"Para nosotros, **lo principal** es preparar el advenimiento del gran poeta representativo de la patria nativa". No debe ser lo principal—decía yo, a mi vez,—sino lo esencial, lo propio y característico de esta Asociación filológica, a la que convendría recordar la sabia máxima de que "el que mucho abarca, poco aprieta", pues pudiera ocurrir que una Liga de Amigos del Idioma, por aspirar a resolver todo el problema regionalista, enfocado por un solo lado, descuidara su misión exclusiva y pertinente de preparar el camino por el que ha de venir el genio literario de la raza .Con razón dijo Rodrigo Sanz: "Si un pueblo no tiene ya misión ni cosa que hacer en la Historia, quítesele su idioma en hora buena, aunque no hará mucha falta, pues irán falleciendo de suyo su idioma y él".

La suma perfección del idioma marca el apogeo de la nacionalidad. El símbolo más alto y más glorioso de la vitalidad de un pueblo, del amor a la patria y del orgullo legítimo de su historia, es la epopeya. Aunque materialmente no haya logrado un pueblo constituir una nación y realizado la unidad política, si posee un idioma capaz de producir una epopeya, en que se cifren todas las aspiraciones y las glorias comunes, los dolores y los triunfos, las catástrofes y las apoteosis, ese pueblo está desde luego constituído en nación independiente y soberana. Así en la Italia medioeval, y del Renacimiento, a pesar de la división infinitesimal de Estados, a pesar de las guerras, enemistades, celos e intrigas que entre ellos había, el genio nacional brota y florece espléndido y triunfador en las inmortales páginas del Dante. Acaso el mayor obstáculo con que tropieza la unión ibérica son "Os Lusiadas". Porque un pueblo que llega a resumir en las vibrantes estrofas de una epopeya toda su historia y todo su ideal, pacta con la gloria un seguro definitivo de vida. Con razón decía Carlyle que si le dieran a elegir, como inglés, entre la India y Shakespeare, renunciaría al imperio indostánico con tal de conservar al autor de Hamlet. La independencia espiritual de Finlandia, al fin reconocida políticamente como Estado soberano, nacido entre los escombros de la gran guerra, ha venido siendo garantizada, no por la fuerza material, ni por la riqueza de su suelo, ni por el número de habitantes, ni por combinaciones políticas o diplomáticas de Estados protectores, sino por su magna epopeya el "Kalevala", de la que dijo cosas muy bellas nuestro gran Ganivet. Y ello demuestra el error de los renacentistas filológicos que todo lo fían a la fuerza expansiva del idioma, tomando por causa lo que es efecto, al suponer que el idioma crea la nacionalidad, cuando es su consecuencia; flor, no raíz; cúpula, no cimiento.

Pero si no es posible fundar la nacionalidad en el solo sillar del idioma, toda vez que, como ocurre en América, la nacionalidad es independiente del idioma nacional, o como en Suiza, donde no hay idioma nacional alguno, o en Bélgica, donde subsisten el walón y el flamenco—lenguas autóctonas—al lado del francés, importa decir y dejar bien aclarado que es la lengua regional el principal instrumento de regionalización, y que cuando se posee un idioma de tan venerable antigüedad como el vasco, de tan rica y copiosa literatura como el catalán, de tan noble cuna y esplendente historia como el gallego, se tiene andada más de la mitad del camino para llegar a la reivindicación total, integral y sintética de la personalidad autonómica en todas sus manifestaciones sociales, políticas y jurídicas.

El noble gesto de la Real Academia Española es de una significación y una importancia notorias, sobre todo en estas circunstancias. Si, como dicen los telegramas, el Gobierno coopera al mejor éxito del plan trazado por la Academia, miel sobre hojuelas. Es una victoria que podemos y debemos apuntarnos los verdaderos regionalistas, los enamorados de "la más grande España".

José G. ACUÑA.

TELEFONOS DEL "DIARIO"

PARA QUEJAS Y SUBSCRIPCIONES LLAMESE A LOS NUMEROS

M-8404 y A-5334

M.E.C.D. 2016

Almendares y Habana se Batirán Hoy a las 10 a. m. en Opción al Champion Nacional

MARINOS Y MILITARES TERMINARON SU ENCUENTRO DE FOOT BALL A 21 IGUALES

Real Iberia vs. Olimpia y Fortuna vs. Cataluña Inauguran el Campeonato Regional

MAS DE CIEN MIL ALMAS PRESENCIARON EL TRADICIONAL CHOQUE FUTBOLISTICO DE "ARMY" Y "NAVY" EN SOLDIER FIELD

En lucha sensacional estuvieron los dos élevens hasta el anochecer procurando romper el empate a 21 tantos, que fué el resultado final. — El team del Ejército estuvo más cerca de la victoria que el de la Armada

CHICAGO, noviembre 27.— (A. P.)—En la vasta extensión de su gran estadio el Centro Oeste congregó a más de cien mil personas para presenciar un espectáculo marcial, lleno de color y de vida, que jamás se había conocido antes.

El team de foot ball de la Academia Militar y el equipo de la Academia Naval se enfrentaron por primera vez en la historia al Oeste de los montes Alleghanies.

Mucho antes de que los cadetes y guardias marinas llegasen a la Avenida Michigan para marchar hasta Soldier Fiel, la multitud comenzó a congregarse en el estadio situado en las márgenes del lago Michigan, y cuando las legiones de futuros oficiales penetraron en el anfiteatro, el público los aplaudió con entusiasmo.

Durante más de un siglo, la pompa y esplendor de West Point y Annapolis, han sido legendarios en los Estados Unidos y hoy, las tradiciones de ambas academias recibieron, forma y vida.

La emoción del público llegó a ser frenesí cuando cadetes y guardias marinas tomaron posesiones en el campo para comenzar el juego.

En una lucha sensacional, como apenas se conoce ninguna anterior, el eleven del ejército y el de la marina batallaron hasta que se echaron las sombras de la noche para romper un empate 21 a 21, ante un público de cien mil espectadores, el mayor que se conoce en la historia del foot ball.

El score final constituyó una honrada división del botín; pero fué el ejército el que estuvo más cerca del triunfo.

ESTA TARDE EN EL STADIUM CARIBE CELEBRARAN EL VEDADO TENNIS Y LA POLICIA UN REÑIDISIMO ENCUENTRO

Dependiendo del resultado de este match el posible triunfo final de la contienda, es de esperarse que tanto los Marqueses como los Policíacos hagan grandes esfuerzos por ganar

TAMBIEN EN CALZADA Y 12 HABRA BUENOS JUEGOS

Todo se encuentra preparado para el juego que se efectuará en la tarde de hoy en los amplios terrenos del Stadium Universitario entre las potentes novenas amateurs que representan al Vedado Tennis Club y al Club Atlético de la Policía, respectivamente. Siendo tema de palpitante actualidad la celebración de este encuentro, ya que de él depende la championabilidad de la contienda amateur, es de esperarse que un público extraordinario invada hoy las gradas del Stadium, en espera de presenciar un reñido duelo entre ambos teams.

Horacio Alonso, ha practicado con gran entusiasmo a sus muchachos y asegura que después de la victoria del domingo pasado a manos de los pulgarcitos, los gendarmes han vibrado de entusiasmo y las series de derrotas, que lo habían hecho descender del primer lugar hizo posible un estado de decadencia en el ánimo de sus jugadores, pero ahora todo ha variado y ellos tienen la seguridad de vencer a los Marqueses para seguir su marcha triunfal, ganando los cuatro juegos que les quedan después.

Rafael Almeida tampoco se duerme sobre los laureles, y diariamente ejercitó a la novena, que se encuentra en mejores condiciones desde que se han reforzado con Raúl del Monte, que es una garantía defendiendo la primera esquina del team. Aunque algunas personas han asegurado, que Chichio Bruzón, se hará cargo del box, otros creen que será Tonito Casuso, el indicado para anearse la victoria en este desafío. Nosotros opinamos como los últimos y creemos que el glorioso veterano, nuevamente ocupará el centro del diamante para asegurarle el triunfo a los muchachos que defienden el color azul con monograma blanco.

Solamente quedan pocas horas, para que se efectúe este interesante encuentro y los fanáticos están ansiosos porque llegue el momento para salir de dudas.

En el segundo encuentro del Stadium, los adversarios serán las huestes de la Universidad de la Habana y los del Loma Tennis Club, esperándose que los viboreños logren hacerle resistencia a sus fuertes adversarios.

Los juegos señalados en el schedule oficial para los terrenos del Vedado Park, son los siguientes:

Ferroviario y Habana Yacht Club se enfrentarán en el primer turno, teniendo necesidad de jugar todo lo que saben los yatistas para poder asegurarse en el tercer lugar de la contienda.

En el segundo encuentro se enfrentarán los muchachos del glorioso anaranjado contra los del Fortuna Sport Club, los players de la calle de Marina, están avanzando hacia la primera división y su obstáculo es el Atlético por lo que tratarán de separarlo de su camino. ¿Lo lograrán?

YACHT CLUB VS VEDADO TENNIS EN BASKET BALL

Esta noche se efectuará el segundo encuentro de la serie entre los teams juniors y seniors

Esta noche, a las nueve en punto se reanudará en el elegante floor de los Marqueses del Vedado Tennis Club, la interesante serie de basket ball que vienen celebrando los equipos juniors y seniors del Habana Yacht y el de los Marqueses.

En el primer turno se enfrentarán nuevamente los jugadores novicios de ambas sociedades que esperan ofrecer un basket ball más limpio y científico a los fanáticos del popular sport de invierno.

Los players del Vedado Tennis, aunque ganadores en su noche inaugural, saben que no actuaron con verdadera habilidad y esperan desquitarse ofreciendo un juego rápido, que haga batir palmas a los fans. Por su part elos Yatistas se presentarán reforzados por el pequeño Manrara que actúa siempre con mucha pimienta y obliga a sus compañeros a jugar un buen basket ball.

En el segundo turno saldrán a competir los quintetos seniors de las dos sociedades, que jugarán todo lo que saben a fin de ofrecer un buen encuentro a los fanáticos. Los Yatistas se presentarán con Silvio O'Farrill, quien es indiscutiblemente una fuerte columna en cualquier equipo.

El "chino" jugará a todo vapor y tratará de anular totalmente a la célebre pareja de Machado y Guabela, que está constituyendo una cosa muy seria en la máxima categoría.

Los amantes del buen basket ball han recibido con júbilo esta interesante serie de Marqueses y Yatistas, y acudirán desde temprano al foor de Calzada y 12 a fin de saborear el excelente aperitivo basketbolístico que se les brinda este año, antes de la inauguración oficial de la temporada.

Las entradas están a la altura de la situación—a veinte centavos las gradas,—así pues, es de esperarse que los fanáticos concurran "como un solo hombre" a presenciar el buen basket ball que se jugará hoy en el floor de los Marqueses.

He aquí los probabes line ups de esta noche:

PRIMER JUEGO

NOVICIOS

Habana Yacht Club	
Manrara, F.	
Perkins, F.	
Deschapelles, C.	
Jiménez, G.	
Argüelles, G.	

Vedado Tennis	
Argomaniz, F.	
Tellería, F.	
Argüelles, C.	
Sorzano, G.	
Azqueta, G.	

SEGUNDO JUEGO

SENIORS

Habana Yacht	
Salarzar, F.	
Castroverde, F.	
C. Morales, C.	
O'Farrill, G.	
Almagro, G.	

Vedado Tennis	
Machado, F.	
Aixalá, F.	
Trelles, C.	
Azcárate, G.	
Estévez, G.	

De referee actuará Mario Valdopares, nuestro gran basketbolista, quien es casi seguro que sea designado por la Federación Nacional del sport para que desempeñe igual función en los próximo campeonatos.

WILLIE HARMON TRIUNFO POR LA DECISION DE LOS JUECES A SERGEANT SAMMY BAKER

Pancho Dencio hizo tablas en el semi-final con Benny Hall

BROOKLYN, noviembre 27. (U. P.)—Willie Harmon ganó una decisión sobre Sargeant Sammy Baker, en el evento principal celebrado esta noche en Ridgewood Grove Sporting Club. Pancho Dencio, de las Filipinas, y Benny Hall, de San Luis, lucharon en el semifinal a seis rounds e hicieron tablas.

Baker tuvo una ligera ventaja en los rounds iniciales de su match con Harmon, pero no pudo mantenerla. Le causó una herida en el ojo izquierdo a Harmon con un hook de izquierda en el tercer round y utilizó esa mano con efectividad en los tres primeros rounds.

Al comenzar el quinto round Harmon libró un fuerte ataque, obligando a Baker a mantenerse a la defensiva el resto del match.

Harmon pesaba 145 libras y Baker 147.

El match Dencio Hall fué lento y careció de interés. Dencio pesaba 119 libras y Hall 120.

SE INAUGURA ESTA TARDE EL CAMPEONATO REGIONAL DE FOOT BALL ASS. EN ALMENDARES

JUVENTUD ASTURIANA Y FORTUNA SON LOS DOS EQUIPOS QUE PARECEN ESTAR EN MEJORES CONDICIONES AL INICIARSE LA JUSTA, PERO LOS DEMAS CONTENDIENTES REFORZARAN SUS LINEAS Y MAS ADELANTE LA CONTIENDA HA DE PONERSE MUY INTERESANTE

A PESAR DE LA NUEVA REGLA DEL OFF-SIDE SE HAN ANOTADO MENOS GOALS QUE EN EL AÑO 1925

LA PRESENCIA DE PACO BRU EN EL EQUIPO DE LA JUVENTUD ASTURIANA PERMITE AUGURAR UNA MEJOR DEMOSTRACION DE LA QUE HA VENIDO DANDO HASTA AHORA EL ONCE ASTUR. — SI LE LLEGA AL FORTUNA COSME, SE PONDRIA ESE TEAM INVENCIBLE

(Por "PETER")

Hoy domingo se inaugura el Campeonato Regional de 1927, justa balompédica de la cual se puede esperar que resulte un verdadero éxito porque a ello tiende la labor que viene desplegando el Comité Directivo que preside el señor William A. Campbell. Antes que nada vamos a rememorar el Campeonato pasado para refrescar la memoria de los amantes de estas justas. Publicaremos, pues, los resultados de los cincuenta y seis juegos celebrados:

Día	Equipos	Goals	Equipos	Goals
Nov. 15	C. Gallego-Fortuna	1x0	Juventud-Vigo	7x2
Nov. 22	Olimpia-Hispano	2x0	Iberia-Cataluña	2x1
Nov. 29	Fortuna-Vigo	3x0	C. Gallego-Juventud	1x1
Dic. 6	Olimpia-Cataluña	1x1	Hispano-Iberia	1x0
Dic. 13	C. Gallego-Vigo	1x0	Fortuna-Juventud	3x0
Dic. 20	Olimpia-Iberia	6x0	Hispano-Cataluña (a)	2x1
Dic. 27	C. Gallego-Hispano	1x1	Olimpia-Fortuna	2x1
Ene. 3	Iberia-Juventud	1x0	Cataluña-Vigo	5x2
Ene. 10	Fortuna-Hispano (b)	—	C. Gallego-Olimpia	—
Ene. 17	Cataluña-Juventud	3x0	Iberia-Vigo	2x0
Ene. 24	Vigo-Olimpia	0x0	Fortuna-Cataluña	2x0
Ene. 31	Hispano-Juventud	2x1	Iberia-C. Gallego	3x0
Feb. 7	C. Gallego-Cataluña	2x1	Olimpia-Juventud	2x1
Feb. 14	(c)	—	. . . . .	—
Mar 7	Iberia-Fortuna	2x1	Hispano-Vigo	3x0
Mar 14	Juventud-Vigo	4x1	C. Gallego-Fortuna	1x0
Mar 21	Iberia-Cataluña	2x0	Hispano-Olimpia	4x2
Mar 28	C. Gallego-Juventud	1x1	Fortuna-Vigo	8x0
Abr. 4	Iberia-Hispano	2x0	Olimpia-Cataluña	3x2
Abr. 11	Juventud-Fortuna	4x1	C. Gallego-Vigo	1x0
Abr. 18	Hispano-Cataluña	2x1	Iberia-Olimpia	3x1
Abr. 25	Olimpia-Fortuna	1x0	Hispano-C. Gallego	4x0
May 2	Cataluña-Olimpia	2x1	Juventud-Iberia	1x0
May 9	C. Gallego-Olimpia	1x1	Fortuna-Hispano	2x1
May 16	Iberia-Vigo	2x0	Cataluña-Juventud	2x1
May 23	Fortuna-Cataluña	3x1	Olimpia-Vigo	2x0
May 30	Iberia-C. Gallego	2x1	Juventud-Hispano	1x1
Jun. 6	Juventud-Olimpia	3x2	C. Gallego-Cataluña	1x1
Jun. 13	Hispano-Vigo	4x1	Iberia-Fortuna	2x1
Jun. 20	Hispano-Fortuna	4x0		

(a) Por un patinazo del Delegado de Campo fué permitido a los Capitanes de ambos equipos suspender el partido por el hecho de que habían jugado más tiempo que el regular en la primera mitad del encuentro. Fué el árbitro de este match, Félix de Castro. Jugado nuevamente el 28 de enero lo ganó el Hispano, con la anotación que ya se dice. En esta misma fecha se jugó la partido de Centro Gallego y Olimpia, que ganó este club por score de 2 x 1.

(b) Los partidos de esta fecha fueron suspendidos por lluvia.

(c) Se suspendió el Campeonato para jugar la serie internacional con el Galicia Sporting Club, de New York.

El match final entre Hispano y Fortuna fué el correspondiente a la primera vuelta, que fué suspendido por lluvia.

CIENTO CINCUENTA Y NUEVE GOALS

El total de goals marcados durante los partidos del Campeonato asciende a 159 goals que da un promedio casi de tres goals por cada juego, porcentaje que no es por cierto halagüeño para los delanteros, pues debe saberse que todo el Campeonato se jugó con las nuevas reglas del off-side. Estas fueron aceptadas con el fin de que los juegos se hiciesen más animados en la anotación, pero nuestros jugadores, como hemos dicho en infinidad de ocasiones, no han sabido sacar partido alguno en las ventajas que ofrece esa nueva regla. Es más, este año con la nueva regla del off-side se han anotado TRECE GOALS MENOS que en el Campeonato de 1925 que se jugó con la antigua regla. Es decir, que en vez de hacerse más goals, han disminuído. Todo hace creer que no sucederá así en la justa que se comienza hoy, pues a juzgar por los últimos seis partidos jugados en el Concurso por el trofeo "Ferrero", van los forwards adelantando algo. En ese torneo se marcaron en seis partidos, dieciocho goals, que es un promedio exacto de tres por partido.

LOS CONTENDIENTES DE ESTE AÑO

Los Clubs de Primera Categoría que participarán en la justa de este año son los mismos que lo hicieron el año pasado. Ellos son Real Iberia, Juventud, Hispano, Fortuna, Olimpia, Cataluña, Vigo y Centro Gallego. Este año hubo también serie de promoción como aconteció en los últimos años, pero el equipo del Baleares que fué el ganador del Campeonato de Segunda Categoría, no pudo eliminar al Vigo que fué el club que ocupó el último lugar en la categoría máxima.

COMO ESTAN LOS EQUIPOS

El Real Club Iberia, que es el equipo CAMPEON, y cuya insignia deportiva será izada hoy con toda solemnidad en el asta mayor de Almendares Park, no está por ahora en condiciones de defender su título con éxito. Su equipo está destrozado con las bajas que ha tenido.

La Juventud Asturiana, que tiene once bastante aceptables, puede ser uno de los que dará la batalla desde un principio. Cuesta además con la valiosa cooperación del entrenador Paco Brú, que hará porque los muchachos astures rindan en el campo el máximum de sus facultades.

El Hispano está también flojo. En la puerta tiene un muchacho que promete, es muy joven, y en la defensa, lo mejor que existe hasta ahora. Su línea de medios, es regular, pero la de ataque, no puede ser más floja. Se habla de que Paquito Pérez, "El Negro", volverá a jugar.

El Fortuna siempre ha sido un formidable contendiente en todas las justas. Ahora con Strauss y Pipa y la buena actuación de Miró, seguirá siendo peligroso. Si le llega Cosme, "El Filipino", como se anuncia, en vez de peligroso, se podrá calificar como invencible y conjuntamente con los toros de la Juventud serán la Clase del Campeonato.

El Olimpia al parecer seguirá con lo que tiene en casa.

El Cataluña, con elemento suficiente para dar "sustos" como hace a cada rato.

..El Vigo continuará siendo el "mingo" por no variar... Y el Centro Gallego, si logra arreglar un poco su línea de ataque, podrá aspirar a un puesto en la primera división.

¿QUE PASARA EN EL FUTURO?

Lo que hemos dicho más arriba, ha sido basado única y exclusivamente en el "material" que hay en cada uno de los equipos contendientes. Lo que pasará después, no lo sabe nadie, y cuanto se diga no dejará de ser más que una hipótesis. Pudiera, eso sí, suceder que los "toros" y los "osos" que parecen actualmente ser los mejores, no lograsen ningún puesto en la primera división, ello está dentro de lo posible. Pero por mucho que se refuercen los equipo sque en la actualidad se encuentran flojos, no conseguirán reunir un conjunto para batir a esos dos conjuntos, sí para darles la batalla y hasta ganarle por poca diferencia.

El Hispano, y aquí va una figura, puede decirse que sólo con los jerseys negro y amarillo, ha sido en anteriores contiendas un conjunto con el que ha habido que contar siempre. Y no vemos un motivo para que así no suceda ahora. No hay que pensar en que sobre los tigres de Colón 35 caiga una "jettatura". Si Paquito Pérez reprisa como él sabe hacerlo y continúa después jugando de igual manera, y si es cierto también que llega Madrigal, que hasta ahora no hay nada seguro, pudiera esperarse mucho de esa línea de ataque.

El Iberia reforzará su equipo, ello es cosa descontada; pero mientras no sepamos quienes son los nuevos jugadores, habrá que esperar poco de los campeones.

En fin, que después de un mes, probablemente nosotros mismos nos contradigamos de lo que aquí decimos, en vista de la actuación de los equipos, pero mientras tanto no suceda algo contrario a lo que nosotros esperamos, seguimos creyendo que Juventus Asturiana y Fortuna son los dos teams mejor preparados al iniciarse hoy para ganar el Campeonato Regional de 1927.

JACQUES CURLEY HA DICHO QUE SERA EL MANICH DE PAULINO

Dice haber vencido todos los obstáculos que se le pusieron para quitárselo

NUEVA YORK, noviembre 27. (U. P.)—Ruby Goldstein celebrará su próximo match con Cuddy en marzo, en Pittsburgh, en el nuevo arena de Broadway, el 6 de diciembre. Goldstein está haciendo gestiones para un match de revancha con Ace Hudkins, quien le derrotó el verano pasado.

Aunque Paulino Uzcudun continúa preparándose en el Gimnasio Grupp para su match con Diener o algún otro heavyweight, se está desarrollando una interesante situación en sus relaciones con Jacques Curley, su empresario. Curley informó hoy a sus amigos que hacía días no veía a Paulino y que había logrado vencer todas las gestiones que se habían hecho para quitarle el puesto de manager del español.

No se han mencionado nombres y M. Curley se ha mostrado ambiguo en su acusación, pero dió a entender que el púgil español no aceptará otro manager sin tener que comparecer ante los tribunales. Jacques reclama a Paulino el pago de sus gastos desde Buenos Aires y la suma de mil pesos que le anticipó.

Charlie Phil Rosenberg luchará con George Mack en Jersey City el lunes por la noche en el primero de una serie de matches que se celebrarán antes que Rosenberg defienda su título de bantam weight contra Bushy Graham en el Garden el próximo enero.

SE INAUGURARA MAÑANA EL CAMPEONATO DE HAND BALL POR PAREJAS

En la hermosa cancha del Club de los Arquitectos

Todo está terminado para la inauguración del Campeonato de Hand Ball (pelota a mano) que se efectuará en la noche de mañana lunes, en la cancha del Club de los Arquitectos, situado en la Avenida de Menocal y Calle 25.

Durante toda la semana han estado practicando todos los atletas que competirán en la justa, pero con mayor asiduidad lo han hecho las seis parejas que mañana se discutirán el derecho a las primeras victorias. Los partidos anunciados revisten un gran interés por cuanto serán discutidos entre "duettos" compuestos por los mejores players de ese deporte. Hay dos parejas que lucen victoriosas, y esas son las de Sierra-Usátegui y los hermanos Pérez, todos los cuales han hecho horrores en los juegos de prácticas que han jugado.

Los juegos que se celebrarán mañana son los siguientes:

Sierra-Usátegui vs. Torres-Vaujín.

Pérez-Pérez vs. Menéndez-Collado.

Ibáñez-Ríos vs. Fernández-Ibarra.

El local amplio del Club de los Arquitectos resultará pequeño para contener a la enorme concurrencia que irá a presenciar tan interesantes encuentros.

PROGRAMA BALOMPEDICO PARA EL DIA INAUGURAL DEL CAMPEONATO REGIONAL

ESTA TARDE EN ALMENDARES PARK

Dos p. m. Real Iberia F. C. vs Olimpia S. C.

Arbitro: Sr. Zvonimir Matievich.

Jueces de Línea: D. Areñas y D. Cabrera.

Tres y 45 p. m. Fortuna S. C. vs Sports Catayunya.

Arbitro: Sr. O. B. Naf.

Jueces de Línea: J. Alvarez y J. Pérez.

DELEGADO DEPORTIVO: Sr. Manuel Bardón.

PERDIO NOTRE DAME SUS ASPIRACIONES A GANAR LA JUSTA

Fué derrotado por el éleven de Carnegie Tech, con un score de 19x0

PITTSBURGH, Pa., noviembre 27. —(A. P.)—Las aspiraciones al campeonato nacional de foot ball del eleven del Notre Dame se desvanecieron hoy en esta ciudad, cuando los guerreros de South Bend fueron desastrosamente derrotados por el eleven del Carnegie Tech, 19 a 0.

Un público de cuarenta y cinco mil almas, que constituye un record de asistencia en Forbes Field, home club de los Piratas del Pittsburgh, quedó petrificado cuando sonó el silbato poniendo fin a la pelea. Los esfuerzos de la policía para dominar a los fanáticos fueron infructuosos.

Notre Dame venció a otros ocho rivales esta temporada, entre ellos el ejército, mientras Carnegie probó la derrota a manos de la Universidad de Nueva York y del Washington y Jefferson.

Chrysti Elanagan, half back del Notre Dame, fué detenido por el Carnegie cuantas veces cogió el balón o intentaba hacer un pase.

LOS ATLETICOS DE CONNIE MACK SE DESHACEN DE JOE HAUSER, SU PRIMERA BASE

CIUDAD DE KANSAS, noviembre 27 (A. P.)—El club local de base ball, perteneciente a la Asociación Americana, ha llegado a un convenio con el Filadelfia, de la Liga Americana, mediante el cual Dudley Branob, primera base de los Azules pasa a las filas de los Atléticos a cambio de Guillermo Wambsganss, segunda base, y Joe Hauser, primera.

Branon, que reside en Oklahoma, ha sido la primera regular de los azules desde 1923. Tira y batea a la zurda, y en 160 de la última temporada bateó un promedio de 360, quedando el cuarto entre los primeros bateadores de la Liga.

FILADELFIA, noviembre 27 (A. P.)—A más de los dos jugadores, Hauser, primera, y Wambsganns, segunda, el club Filadelfia de la Liga Americana ha entregado cincuenta mil pesos en metálico al Cludad de Kansas por la primera base Dudley Branom.

Hauser ha estado fuera de juego a consecuencia de una lesión en una rodilla que sufrió hace dos años. Espera recuperar su antigua forma, pero para esto hace falta tiempo. Wambsganns había recibido su libertad incondicional

JACK DELANEY PELEARA CONTRA KID JAMAICA

WATERBURY, Conn., Noviembre 27.—(A. P.)—Jack Delaney, de Bridgeport, campeón mundial del peso completo ligero, peleará a quince gel y Kiel Clark, a ocho rounds. Otros contendientes serán Fred Bretonnel y Tony Travers, también a ocho episodios.

rounds el 10 de Diciembre en State Armory contra Kid Jamaica.

EN ALMENDARES PARK

JUEGAN HOY ALMENDARES Y HABANA A LAS 10 A. M.

Los fanáticos podrán presenciar un gran match mañanero de base ball en los grounds almendarinos hoy a las diez, hora que dará comienzo, siendo los contendientes Habana y Almendares, los eternos rivales. Cabrera y Miguel Angel González mandarán a la línea de fuego, lo mejor de cada reserva.

Mañana lunes a las tres de la tarde, en los mismos terrenos de Almendares Park, se batirán Almendares y Cuba, otro gran juego en opción al campeonato nacional de base ball profesional.

MUCHOS EJEMPLARES IMPORTADOS COMPETIRAN ESTA TEMPORADA EN EL HIPODROMO DE ORIENTAL PARK

Tom Cheek, el turfman de ciento dos carnavales, regresa a nuestros lares con Red y Virginia Cheek. — Be Good, la célebre yegua enterradora, no figura este año en la nómina de Mr. Mountjoy. — Muy posiblemente puede visitarnos una división de la cuadra de Harry Payne Whitney

Continuamos nuestra peregrinación de establo a establo en Oriental Park, y aunque el trabajo no puede calificarse de arduo, por lo menos se tropieza casi siempre con la dificultad que el trainer o encargado dice no saber los nombres, o los pronuncia seperándose por completo de la fonética del idoma que inmortalizara Shakespeare.

Los primeros equinos con que tropezé ayer se llamaban Cape Horn y Jimmy Finn. El primero es un caballo importado, dado que es hijo de Sondy Hook, que ha estado corriendo en las pistas metropolitanas, pudiendo en estos lares ganar algunas carreras por la inferioridad de los contrarios. Jimmy Finn es un potro de dos años descendiente de Brown Prince II que no ha tenido oportunidad de mostrar gran cosa. J. Thompson entrena estos ejempares.

Ransvaal, modesto pencólogo, es el único equino que posee R. Richardson, habiéndoselo reclamado en el mes de Octubre al célebre Parsons. F. Shinn está al caro de la hija de Transvaal.

HIPICO CENTENARIO

El veterano Tom Cheek que cumplió hace varios días 102 años, torna a la Habana después de una ausencia de varias temporadas con el honrado ganapán Red y la potranca criollita—hoy yegua de seis años —Virginia Cheek, por la cual rehusó en una ocasión la suma de $5.000 que le ofreció el entusiasta turfman Eugenio Alvarez. Adjunto a esta cuadra, pero de distinto dueño, se encuentra Galusha, ejemplar que tuvo que vender Cheek para cumplir compromisos que tenía, según me indicó su actual dueño Mr. Garwood.

Uncle Velo y Hole Card son los componentes de los cuales piensa Mr. C. N. Jones extraer los pápiros con que comer caliente este invierno. Uncle Velo fué en su juventud un ejemplar que pudo valer $10.000, pues corría en los mejores grupos, pero el transcurso de los años ha dado cuent ade él, por cuyo motivo resulta muy inferior a su más joven compañero Hole Card, que será en estos lares un caballo útil y fácil de colocar.

Mr. Mountjoy que tiene en su debe el habernos traído a Be Good, la célebre yegua enterradora de fanáticos, a la Habana, retorna esta temporada con los muy conocidos Hughes Graham, Stargo y Cobham, habiendo sustituído la hija de Cunard con una potranca de dos años llamada Elma M., que no parece destinada a gravar su nombre con letras indelebles en la historia del turf. Mountjoy ha cambiado de trainer, trayendo un tal G. S. Kerr, del cual esperan los fanáticos que haga correr con más insistencia sus pupilos de que lo hacía su antecesor en el cargo.

ELEMENTOS IMPORTADOS

Kemal, caballo importado de Inglaterra; Elkcrest, ejemplar de tres años que perteneció a Mr. Archibald, rico fabricante de dulces y propietario de Candy Queen; y Lorelei, cuyo record no aparece en el Form Chert, integran el establo del canadiense W. E. Dunkinson. Los dos primeros venían corriendo en las pistas metropolitanas y tienen la suficiente clase para no necesitar correr aquí en la pencología.

El trainer canadiense Blind tiene a su cuidado el conjunto más numeroso que visité ayer tarde, figurando en la cuadra Irish Beauty, War Song, Bachelor Balm, Merry Minx, Lindaen, la ya conocida Davelle, Black Marquis, Roi du Monde, Irish Prince II y Bonnie Deén. De estos ejemplares son indiscutiblemente los mejores Lindaen, War Song y Black Marquis, que han ganado algunas careras de poca monta, pero la verdadera importancia de esta cuadra se halla en que, con la excepción de Davelle, son todos estos ejemplares ingleses enviados a competir a los Estados Unidos este año por el Stockwell Stud Farm, que ha empezado en esta temporada por mandar sus rezagos, pero que seguramente, según me expresó el trainer W. R. Blind, en 1927 enviará una representación mucho más escogida de los productos de recría ingleses.

Ascot, el que en fango tan tremenda sorpresa dió una tarde en Oriental Park, está de nuevo en ésta, haciéndole compañía el muy enterrador de Savoy y la potranca Gaffney Lass, que ha sido confiada a los cuidados del inteligente trainer Charley Gray. Esta cuadra se completa con el forastero Forerunner, que hará su debut en esta temporada.

HAY MEDIANIAS

El modesto pencólogo Pali, hija de Libyan Sands, ocupa la cuadra próxima a la santeriores.

Terminé mi búsqueda del día con el cuarteto que trae el antiguo jockey Pitz, que, en compañía de su padre, cuenta con las medianías Busted Heels, Dr. Barnes, John S. y la potranca Contest, hija de John P. Grier, que perteneció a la cuadra de Glen Riddle Farms, propietaria de Man O'War y de su gran hijo Crusader. De este cuarteto, únicamente Contest pudiera figurar prominentemente en las carreras para ejemplares de su edad, aunque estando con las cuatro patas enfundadas, me sospecho el motivo por la cual ha pasado este excelente "maiden" a poder de la familia de Pitz.

Como puede haber visto el lector hípico por mis tres últimas crónicas, no existe el material exquisito que pregonaban algunos pesimistas propietarios locales de pur sangs, que sospechaban que no habían de ganar ni para el pienso est einvierno. La calidad, fiel a las promesas de Mr. Bowman, indiscutiblemente ha amejorado, pero no al extremo de que establos fuertes como el Cuba, Criollo y Caimito Stable no obtengan repetidos éxitos en la temporada que tan rápidamente se aproxima.

Actualmente se alojan cuatrocientos ejemplares en la pista, que con el elemtno que se espera de Maryland y los que están en camino desde Jacksonville, se completa el conjunto de setecientos pur sangs que piensan librar en Oriental Park la campaña.

SALVATOR.

* * *

POST NOTAS

Aunque no es todavía cosa decidida, parece muy probable que Harry Payne Whitney envía una división de sus magníficos ejemplares de carrera a luchar en la temporada hípica que dará comienzo en Orientla Park el Sábado día 11 de Diciembre próximo.

Freddy Hopkins, trainer de una de las divisiones que posee Whitney, ha escrito a su hermano Willie, actualmente en Marianao, que el acaudalado turfman de New York está planeando tomar parte en la campaña hípica de Cuba, lo que parece tener mucho viso de verdad, porque en la nómina de Whitney figuran dos aprendices que prometen mucho, Whitey Abel y R. Workman, a los que la próxima campaña invernal de Marianao brindaría el pulimento necesario para rendir en los tracks metropolitanos el verano próximo lo que su capataz ansía.

Willie Hopkins nos ha traído a un aprendiz que mucho promete, cuyo apellido es Greco. Este chico ha ganado tres de sus cuatro primeras montas, y posee la madera de los que triunfan en su difícil arte. Hopkins solo cuenta con dos buenos ejempdares, Funny Bunny y Bonnie Alice, debutantes ambos en Marianao.

La cuadra de Harned Bros, que la afición recordará por los resonantes éxitos de su yegua Gliding Fox en Oriental Park el invierno pasado, tendrá diez buenos ejemplares para la próxima campaña. Dichos turfmen enviaron ayer un cable a la dirección del hipódromo de Marianao, en el que notificaban que embarcarían sus pertenencias desde Jocksonville a tiempo para la fiesta inaugural del Sábado once de Diciembre. Gliding Fox cedió desde tiempo hace el honor de primera figura de esa cuadra a Reputation, de cuatro años, hijo de Hilarious y Paris Queen, y su calibre se puede juzgar al cubrir los seis furlongs en 1.12 con la "plumita" de 132 libras sobre el lomo.

FUERTE CONJUNTO

W. L. Drake, el veterano turfman nos ha traído entre otros buenos al debutante Broomster, ganador de siete careras; Hullo, fenomenal fanguero de hace dos inviernos; Winding Throughs, cuatro veces ganador, Capt. Sam Scious, Bill Hare, Marvin, Cappie, Francis Louise. Con estos cobras el viejo Drake en el mitin hípico que se aproxima.

Entre los jockeys llegados a la pista de Marianao figura Mc Cann, principal protagonista en la monta de "majarete" que sufrió Nimrod el último día del pasado mitin invernal de Oriental Park, con gran detrimento para el bolsillo de Pat Stanton, que se jugó hasta lo que tenía en reserva para "andullo" al chance de su buen ejemplar, y para otros que ni siquiera conocen a Pat. Mc Cann ha venido a pedir clemencia a Martín Nathanson para que lo rehabilite, después de su prolongada inactividad desde el día de los famosos sucesos.

La colonia de jockeys estará bien nutrida este invierno en Oriental Park. O. L. Foster ha traído al sobresaliente Charley Allen, que mucho ha lucido en el verano; Skrym prestará sus servicios a la cuadra de T. E. Mueller, que entrena Jim Moody; McCafferty cuenta con el aprendiz Gordon, que es de los buenos; Hovarth tendrá a su cargo las montas de Bob Wright y otros; el buen aprendiz Watson montará por cuenta de G. Cochran, y Dale por Lenihan. Otros buenos jockeys llegados ya son Hardy, Murphy, James Connor, Brent, Yerrat, Kellum, Ralls y Iden.

SE TIENE ENTENDIDO QUE EL BOXEADOR TIGER FLOWERS VA A RECIBIR 65 MIL PESOS

Tanto éste como su contrario Mickey Walker ultiman los preparativos para el bout

CHICAGO, noviembre 27. (U. P.) Tiger Flower y Mickey Walker están terminando sus preparativos para el match del campeonato que se celebrará el próximo viernes por la noche. Flowers defenderá el título de peso mediano contra Walker en un bout a diez rounds.

Walker poseyó la corona welterweight. En sus últimos dos matches venció a Joe Simonich y a Jack Malone. Cuando subió a la categoría de peso mediano fué vencido por Harry Greb en Polo Grounds hace un año y perdió después con Joe Dundee.

Se tiene entendido que Flowers recibirá $65,000 por su lucha con Walker.

M.E.C.D. 2016

GRAN PROGRAMA DE BOXEO AMATEUR PARA ESTA NOCHE EN LA ARENA COLON

TRATEMOS DE ALGO...

Los Tigres Anaranjados luchan heroicamente por sostenerse en la superficie, por no desaparecer como entidad deportiva en esta situación de aflictiva crisis económica. Hace tiempo que el Club Atlético de Cuba viene mal de recursos y a no ser por un grupo de sus asociados, de los que no se rinden y hay que empujarlos después de muertos para que se caigan, al igual de los soldados rusos, según Napoleón el Grande decía de los moscovitas, ya el "glorioso" pertenecería a las cosas pasadas.

Pero ahí está incólume la vieja guardia, arma al brazo y haciendo motivo de descanso el duro bregar, todo por la bandera bicolor que en tiempo no lejano despertara los mayores entusiasmos en la juventud cubana por sus éxitos deportivos, hijos de los arrestos más atrevidos, lo que llegó a poner en boga un axioma muy criollo, muy de ellos; aquel del corazón...

Y ahora, llevados a lo profundo de la trinchera, acosados hasta lo infinito, los tigres no se rinden y se defienden a zarpazos. Aun quedan tigres, aun quedan atléticos dispuestos a combatir por la enseña que en los campos de base ball, de foot ball, y en todos los demás donde sus actividades se mostraron, lució muy alta y luminosa bajo el azul purísimo de nuestro cielo.

En el Reparto Ensanche de la Habana tienen arrendada una buena parcela de terreno y pretenden, con el mejor juicio, fabricar allí su home para evitar el siempre espantable problema de los alquileres. Nada mejor la idea es de las que forman surco. Pero los tigres necesitan para llevar a la mejor finalidad la empresa, de algo tan indispensable como es el dinero. Entre el extenso programa para adquirirlo, aparece una verbena en la primera semana de Febrero, en la que cada barrio representará una institución de sports, según me dice Pancho Fernández Inda en una atenta carta que me ha mandado, y en la que me invita a cooperar a la realización del hermoso proyecto anaranjado.

Excuso manifestar que estas páginas de sports se encuentran siempre a la disposición de toda obra sana, de toda finalidad noble, así que tratándose del Club Atlético de Cuba, existe suficiente motivo para no negarse el calor que se las pide, el que ha de centuplicarse en beneficio de uno de los clubs más maltratados por la suerte y siempre digno de toda consideración y cariño.

Sabemos que existe la idea de llegar a imponerle al estudiante universitario un determinado tiempo de ejercicios deportivos en los primeros años del curso de la carrera, cosa nada nueva y que ya ocurre en universidades alemanas y casi todas las norteamericanas, que de implantarse en la nuestra acrecentaría mucho el número de los jóvenes que hacen sports, bastante escaso hoy por cierto.

En la Universidad de la Habana se encuentran cursando estudios más de cuatro mil muchachos, los que pagan su matrícula deportiva de cinco pesos per cápita, número que supone ha de ser un gran promedio de atletas. Lo que sin duda resulta un espejismo, pues si se hace un censo se hallará que escasamente pasará de centenar y medio los que se ocupan de hacer sports, y de esos ejemplares activos, si no muchos, algunos no militan bajo las sedas universitarias. De llegar a tomar forma de ley esta idea del ejercicio obligatorio en los primeros años de estudio, no solamente se ganaría mucho en la educación física de los estudiantes, que también en el amor al Alma Mater, ya que no podrían cobijarse sus atletas bajo otras sedas que no fueran las caribes.

Noto una fuerte tendencia en los círculos deportivos, tanto en los atletas como en los elementos directores, a eliminar cuanto antes al coach extranjero de los clubs, a los que hay que pagarles altos estipendios, rodearles de toda consideración y soportarles inconveniencias, para rendir un resultado dudoso en las gestiones a ellos encomendadas, que no son otras que la enseñanza deportiva a la juventud que se pone a sus órdenes.

Se piensa en hacer coachers cubanos, a cuyo efecto se mandará a tomar los cursos necesarios, en universidades americanas, a hombres jóvenes que muestren aptitudes para el caso. Los gastos les serán sufragados mientras dure la enseñanza. En los Estados Unidos la profesión de coach, o profesor de sports, se encuentra admirablemente retribuída, mucho más que algunas carreras, escaseando el número de los que la practican, pues la demanda es grande no obstante haber universidades que en un término de cuatro años, tiempo que se tarda en adquirir los conocimientos, da el espaldarazo a centenares de instructores de cultura física especializados en los juegos de sports.

En el hermoso gimnasio de la Asociación de Dependientes, el mejor montado de la República de Cuba, continúa en estado creciente el entusiasmo por el próximo campeonato internacional amateur de luchas. Ya pasan de cuarenta los atletas del colchón que a las órdenes de Benjamín González, el veterano luchador, y Luis Yip, graduado de la Universidad de Columbia y uno de sus fuertes campeones cuando en ella estudiaba, hacen a diario entrenamiento y adquieren los necesarios conocimientos del sport.

Este torneo se desenvolverá únicamente entre amateurs, pues aunque los de aquí no aparezcan inscriptos en la Unión Atlética, no por eso se permitirá la concurrencia de profesional alguno. En Nueva York embarcarán sobre el 15 de Diciembre veinte atletas bajo la dirección del señor Carlos Enriquez, cubano muy conocido en los círculos deportivos del Norte, y en los nuestros, por haber sido propietario de aquella célebre novena de base ball que se llamó Long Branch, por la que pasaron nuestras estrellas más fulgurantes.

Entre los ases del colchón que nos visitarán, se encuentra el champion amateur de los Estados Unidos de la división light heavy, el formidable atleta Dixon, de 175 libras de peso, perteneciente a la Universidad de Coigate. Y como Dixon, todos los demás son igualmente de colegios y universidades, la más valiosa selección de luchadores amateurs, que ha de celebrar en la Habana el primer campeonato mundial. Se encuentran señalados los últimos días del mes de Diciembre para dar comienzo a este interesante torneo, que vendrá como anillo al dedo a la temporada de turismo invernal.

GUILLERMO PI.

LOS PUGILES AMATEURS OFRECERAN ESTA NOCHE MUY BUENAS PELEAS DE BOXEO EN EL RING DE LA ARENA COLON

Joe Argüelles está en su mejor forma para pelear contra Armando Vidal en el Star Bout. Gustó mucho en su primera aparición y el público pidió la pelea. Muy buenos encuentros han sido combinados para hoy

LAS GRADAS COSTARAN CUARENTA CENTAVOS SOLAMENTE

Los amantes del sport de los puños están de fiesta, en la noche de hoy, con motivo del excelentísimo programa de peleas que ofrecerá el Club Cubano de Boxeo Amateurs, en el histórico ring de la Arena Colón. Julito Martínez, el matchmaker del Club, ha hecho una escrupulosa selección entre sus boxeadores y ha escogido los mejores para confeccionar el programa de hoy.

Este programa, a juzgar por los boxeadores que actuarán en él y por el número de peleas que ofrece, será acogido con general beneplácito por los amantes del arte de los puños, que saben distinguir el buen boxeo del malo.

Todas las peleas que se preparan resultarán de las calienticas, pero, como siempre uno sobresale sobre las demás, queremos indicar que el Star Bout de la noche pugilística, donde figuran dos muchachos que han alcanzado clamoroso éxito en sus anteriores demostraciones, tanto por la valentía que han desplegado como por sus conocimientos del boxeo, resultará la principal atracción del día.

Estos dos valientes muchachos a que nos referimos, no son otros que José A. Argüelles, "el mejicanito", y Armando Vidal, quienes están practicando fuertemente, en la esperanza de ofrecer al público un bout de campana a campana.

Argüelles, favorito por gran preparación, se muestra confiado en el triunfo, y asegura que vencerá por la vía más rápida a su antagonista, pero éste, que de bobo no tiene un pelo, sabiendo con qué contrario ha de vérselas, se está preparando como "un toro", a fin de "acabar" tan pronto suene el gongo.

EN EL SEMI-FINAL

La pelea semi-final, que preparará la tensión de los fanáticos para el Star Bout, ha sido confeccionada con otros dos rápidos muchachos: Felipe Corvo y Kid Chocolate, quienes están preparándose debidamente para ofrecer una buena batalla pugilística.

Chocolate es de sobra conocido entre los fans, y todos saben que el chico tiene grandes cualidades para boxeador. No se ha hecho profesional ya debido a su corta edad, pues la Comisión de Boxeo se niega a darle carnet como tal.

Muchos fanáticos han declarado que si Kid Chocolate tuviera un poco más edad sería sin discusión uno de los más populares y acabados púgiles que tuviera nuestro boxeo profesional, pero el chico es demasiado joven todavía y se ve necesitado de pelear entre amateurs.

Su contrario, —Felipe Corvo,— no es ningún manco tampoco y ésto nos hace pensar que esta pelea, lo mismo que el star bout, llenarán de satisfacción a los fanáticos que vayan hoy por la noche a la Arena Colón.

LOS DEMAS ENCUENTROS

Como si ésto fuera poco, el Club Cubano de Boxeo Amateur, ofrecerá en los encuentros preliminares de su programa, varias peleas de interés, que tendrán por contendientes a púgiles de las diferentes divisiones.

Entre ellos se encuentran Mera, Puig, Roberto Quintana, Sotolongo, José Campos y otros más que han de gustar con sus demostraciones.

LIGA GENERAL DE BASE BALL

Estado de los Clubs.

	Cu.	Cie.	A.	H.	G.	E.	Ave
Cuba	X	1	1	3	5	1	625
Cienfuegos	1	X	3	2	6	1	500
Almendares	1	2	X	4	7	0	500
Habana	1	3	3	X	7	0	438
Perdidos	3	6	7	9			

Record de los pitchers.

	J.	C.	G.	P.	Ave
M. García, A.	2	2	2	0	1.000
Flournoy, Cu.	2	2	2	0	1.000
J. Mirabal, Cu.	2	1	2	0	1.000
M. Pedemonte, A.	2	1	1	0	1.000
C. Alvarez, A.	2	1	1	0	1.000
Medina, Cie.	4	0	1	0	1.000
Streeter, H.	4	3	3	1	750
L. Boada, A.	6	2	2	1	667
Greer, H. A., Cu.	5	4	3	2	600
Rossel, Cie.	5	4	2	2	500
A. Abreu, Cie.	3	1	1	1	500
McClure, H. Cie. Cu	5	4	2	3	400
Díaz, Cie.	4	1	1	2	333
R. Alvarez, H.	8	3	1	3	250
F. Dibut, H.	6	1	1	3	250
Gascon, Cie.	3	0	0	1	000
Humphrey, A.	1	0	0	1	000
A. Palma, A.	1	0	0	1	000
J. Hernández, A.	2	0	0	2	000
Gissentaner, A.	2	0	0	2	000

Batting individual.

	V.	C.	H.	R.	Ave
A. Oms, Cu.	18	5	9	1	500
M. Cueto, H. Cu.	49	4	22	0	449
M. Dihigo, Cu., H.	41	11	17	3	415
M. Funes, Cu.	17	1	7	0	412
J. Calvo, A.	18	1	7	1	389
M. A. González, H	39	3	15	1	385
R. Alonso, A.	14	2	5	0	357
A. Marsans, A.	44	3	15	0	341
J. Rojo, H.	62	11	21	4	339
R. Herrera, H.	42	8	14	1	333
Wilson, H.	27	7	9	3	333
P. Dibut, H.	12	0	4	0	333
C. López, A.	13	2	4	1	308
M. García, A.	13	2	4	0	308
J. M. Ferndez., Cu	20	6	6	0	300
I. Fabré, Cu.	17	8	5	0	294
J. Terán, Cu.	17	1	5	0	294
J. Gutiérrez, H.	55	5	15	2	273
R. Campos, H.	11	2	3	1	273
V. Dreke, A.	58	6	15	1	259
L. Brown, A.	39	3	10	1	256
P. Mesa, Cu.	24	4	6	0	250
F. Cárdenas, Cu.	16	2	4	0	250
M. Peré, Cu.	12	1	3	0	250
García, H.	30	3	7	1	233
M. Gámiz, H., Cu	41	2	9	0	220
B. Portuondo, Cu.	23	3	5	0	217
R. Crespo, Cu.	24	2	5	0	208

Noviembre 25 de 1926.

Hilario Fránquez,

El Sombrero de los Elegantes

Ultimos Modelos de Estación

Gorras KNOX

Varon Dandy

Vea los famosos "Stetson", "Borsalino" y "Famous Ferrero".

"PAYRET HAT STORE"

LA CASA DE LOS ARTISTAS

Prado 93A. Teléfono A-6367

HABANA

TOPICOS FUTBOLISTICOS

A CARGO DE "PETER"

El "Nieuve Rottedamsche Courant", dice:

"En distintas ocasiones se ha intentado unir a las Federaciones que han reglamentado el profesionalismo o que desean adoptarlo en plazo breve. En estos países se estima que la F. I. F. A. no se preocupa lo suficiente de los intereses de las Federaciones nacionales; esta cuestión se planteó ya en el Congreso de Roma. Entonces las naciones centrales tenían intención de sustituir a Mr. Hirchsman en la secretaría por Hugo Meisl, con el fin de tener la certeza de que se atendería mejor a la suerte de las Federaciones de la Europa Central. Pero cuando se dijo que las funciones de secretario no serían remuneradas, Meisl retiró su candidatura.

La tentativa abortó, e Hirchsman fué elegido. Según el periódico sueco "Iddrosbladel", se hacen nuevas gestiones para constituir un "grupo de intereses" en el seno de la F. I. F. A., con objeto de adquirir más influencia en la Federación Internacional. Los países afiliados al grupo jugarían exclusivamente entre ellos sus partidos internacionales. Se dice también que Suecia se juntará a este movimiento.

Esta última afirmación no parece sin embargo, que sea cierta. Johanson, presidente de la Federación Sueca, por su parte, la ha desmentido, porque Suecia quiere conservar la libertad para elegir los países con los cuales juegue sus partidos. No obstante, en la misma Suecia no se ve con satisfacción el éxito obtenido por Alemania dentro de la F. I. F. A. Sobre todo, ha causado disgusto la retirada de Johanson del International Board, para dejar el sitio al doctor Bawens, que es uno de los mejores representantes del continente en dicho Comité, por ser un árbitro en activo y estar familiarizado con la práctica de los reglamentos.

Con Suecia o sin ella, parece seguro que los países europeos que han abrazado el profesionalismo buscan crear entre ellos una más íntima cohesión. La conferencia del 27 del actual parece ser un nuevo signo de esta orientación. Además, sabemos que Meisl no insiste ya en su negativa de ser secretario de la F. I. F. A., puesto que, mientras, ha sido nombrado secretario retribuído de la Federación Austriaca, y, por lo tanto, el inconveniente de que la secretaría de la F. I. F. A. no lo sea, no debe ser ahora para él un argumento decisivo.

Entretanto, de procedencia noruega se ha dado la noticia de que Suecia se encamina lentamente hacia el profesionalismo. Cada día aumenta el interés del público por los matches de futbol de tal modo, que pronto se habrá llegado a un nivel en que pueda retribuirse a los jugadores. La propia Federación Sueca es hostil a la reforma; pero con la creación de una división intermedia, la pasión por el futbol se ha exagerado en forma tal que muchos Clubs tienen actualmente muy fuertes equipos. Y parece que estos Clubs indemnizan a sus jugadores con largueza de los gastos de toda clase, lo cual está ya muy cerca del profesionalismo."

A continuación publicamos los acuerdos adoptados por el Comité Directivo de la Federación Occidental de Foot Ball Association, en su reunión celebrada la noche del 24 del mes actual:

Enviar un Reglamento de esta Federación al Hershey Sport Club, en atención a la solicitud que hacen, y decirles además que en el caso probable de que haya más clubs que soliciten su ingreso en esta Federación, se verá la manera de organizar un concurso provincial.

Hacer gestiones para que ingrese en esta Federación el Centro Español de Regla.

Aprobar las actas de los partidos celebrados el domingo 21 del corriente.

Declarar vencedor del concurso Copa Ferrero, al Fortuna Sport Club e invitar a dicha Sociedad para que envíe una representación el miércoles próximo primero de diciembre al local de esta Federación para hacerles entrega oficial del citado trofeo.

Recordar al Sport Catalunya que siempre que tengan que jugar con el Olimpia Sporting Club, deben utilizar camisetas que se distingan claramente de las usadas por el último club citado.

Amonestar al Sports Catalunya por las faltas de indisciplina y desorden entre sus jugadores, demostradas en ocasión del partido jugado el último domingo.

Multar a los clubs Olimpia S. C. y Sports Catalunya en la cantidad de CINCO PESOS a cada uno, como penalidad por la falta cometida por ambos equipos llegando al campo de juego veinte minutos más tarde de lo dispuesto para comenzar el partido que jugaron el domingo pasado.

Amonestar a los jugadores del Fortuna Sport Club, Carlos Díaz Machín y Enrique Fernández Parajón; al primero, por juego sucio y peligroso, y al segundo, por discutir, accionar y alborotar en forma indebida, dentro del campo de juego.

Amonestar al jugador del C. D. Centro Gallego, señor Enrique Saavedra, por incorrección en el lenguaje, falta cometida en el partido jugado por dicho club el domingo próximo pasado

Amonestar al jugador de Juventud Asturiana señor Jesús Rodríguez, por juego peligroso practicado en el partido que jugó dicho equipo el domingo 21 del actual, con el Deportivo Hispano América.

Invitar a todos los clubs federados para que concurran sus equipos debidamente uniformados, portando una bandera o gallardete, para tomar parte en el desfile que ha de efectuarse en Almendares Park hoy domingo, en ocasión de inaugurarse el Campeonato Regional de 1927.

De la Juventud Asturiana es la siguiente convocatoria:

De orden del señor Presidente se cita a los socios de Juventud Asturiana para la junta general de reformas al Reglamento que se celebrará en los salones sociales el próximo martes día 30 de corriente mes.

De acuerdo con lo estatuído en el Reglamento general vigente se hace saber que el quorum reglamentario para esta junta asciende a setenta asociados y será requisito indispensable la presentación del recibo a la comisión de puerta.

Se ruega encarecidamente la asistencia.—Anibal Rodríguez, secretario

ESTA TARDE HABRA BASE BALL DE ALTURA EN LOS GROUNDS DE LAS GOMAS CUBANAS

Jugarán dos teams formidables dirigidos por Cheo Hernández y Nene Pedemonte.

Esta tarde se jugará un base ball de Liga Grande en los terrenos de las "Gomas Cubanas Park". Dos teams excelentes han sido contratados para jugar y se espera que tanto uno como otro desarrollen un interesante encuentro, a fin de que tenga buen inicio la temporada que está al comenzar en dichos terrenos.

Los teams contratados para jugar son el "San José Stars" y el "Puentes Grandes", al frente de los cuales clubs están los jugadores Cheo Hernández y Nene Pedemonte.

Ambas novenas, que son fuertes de por sí, se reforzarán con algunos jugadores de cartel siendo algunos de ellos el pitcher zurdo García, que tan bien está pitcheando en el Campeonato Nacional de Almendares Park. Será Manuel García quien actue en el box del San José Stars, y del Puentes Grandes actuará Ramón Hernández, un jovencito que las lanza para home con mucho humo, que es hermano de Cheo, el player que tanto se distingue todos los años por los Estados Unidos. El team que presentará Cheo Hernández será integrado por nueve de los siguientes jugadores:

Mauricio Funes, cf.
Campos (Manzanillo) lf.
José Villar, rf.
R. Hernández, p.
Salvá, ss.
Chano García 2b.
Brown, c.
José Arrastía, c.

Ramón y L. Hernández, Rogelio Alonso y Lucas Boada pitchers; E. Abreu, catcher; F. Dopico cf.

La novena de Pedemonte será tan buena como la anterior, de manera que los fanáticos de Puentes Grandes y sus alrededores tendrán hoy la gran oportunidad de ver base ball de altura.

MC VEY DERROTO POR K. O. A BOBBY BARRET

EN EL SEMI-FINAL ACABARON CON EL FRANCES GANDOM

NUEVA YORK, noviembre 27 (A. P.)—Jack McVey, pugilista moreno del peso completo, propinó el knockout a Bobby Barret en el séptimo round de una pelea celebrada aquí a las doce de esta noche. Los fuertes mandarriazos de McVey al torax de Barret lo debilitaron mucho, rematándolo un hook con la izquierda al estómago. Pesos; Mc Vey, 149, y Barret 150 1-2.

Babe McGorgary, de Oklahoma, se anotó un knockout técnico sobre el francés Pierre Gandom, en el quinto round del semifinal a diez. Un derechazo abrió una profunda herida sobre un ojo de Gandom en el quinto, obligando al árbitro a suspender la pelea. Pesos de ambos: 161 1-2 libras.

EL CAMPEON JOSE RAUL CAPABLANCA ESTA ENTUSIASMADO CON EL TORNEO QUE SE CELEBRARA EN FEBRERO 26

El torneo será de cuatro vueltas, y el vencedor será aquel que después discuta el título al cubano. — Para el primer premio hay una cantidad de dos mil dólares. — Se ha invitado a cuatro maestros

NUEVA YORK, nov. 27 (Zárraga, desde nuestra Redacción en el Hotel Alamac, Broadway and 71st Street).—Ya están ultimados los preparativos para el gran torneo de ajedrez que ha de celebrarse en Nueva York comenzando el día 26 de febrero del año entrante. Será un torneo a cuatro vueltas y, para darle mayor importancia internacional, han sido invitados los cuatro más notables ajedrecistas europeos, esperándose que vengan Alekhine, por Francia, Bogoljuboff, por Rusia, Nimzowitch, por Dinamarca, y Vidmar, por Yugoeslavia. En el caso de que alguno de los cuatro no pudiera a última hora venir sería sustituído por el alemán Spielmann, por el polaco Tartakower, o por el checoeslovaco Reti. Naturalmente, como invitado de honor a este torneo figura el cubano Raúl Capablanca, actual campeón del mundo. En este torneo se disputarán tres premios. El primero, de dos mil dólares, el segundo, de mil quinientos y el tercero, de mil. El vencedor del torneo será el que dispute después a Capablanca el campeonato del mundo. Y en el caso de que Capablanca fuese el vencedor del torneo, el campeonato se lo disputaría el que obtuviera el segundo premio en dicho certamen. Entre los aficionados al ajedrez ha despertado un interés extraordinario este torneo y, como consecuencia, la próxima lucha por el campeonato mundial. Capablanca, que se encuentra actualmente en Nueva York, muéstrase deseoso de participar en el concurso anunciado y está dispuesto a defender con el mayor entusiasmo el campeonato de cuya posesión se enorgullece.

VENCIO ALFREDO DE ORO

NEW YORK, noviembre 27. A.P. Alfredo de Oro, el veterano maestro cubano del billar, el mago del taco, ha derrotado a Hoppe en su match con handicap a carambolas a tres bandas. La anotación final de De Oro fué de 504 contra 696 Hoppe. El match se había concertado con logro para de Oro. Para ganar éste necesitaba anotarse 504 puntos, mientras que Hoppe debía llegar a 720.

Hoppe derrotó a De Oro en los dos bloques de la jornada de hoy, ganando el de la tarde con anotación de 71 por 42 y el de la noche, con la de 78 por 42. Sus mayores tacadas, por la tarde, fueron, nueve, siete y seis; ocho por la tarde; y las de De Oro seis y siete.

El juego del cubano fué del más alto calibre, pero nada pudo contra el frío, sereno y calculador de su contrario. Pero De Oro ha revelado que sigue el señor del taco y de las carambolas, y que, habiendo vivido en alguna fontana misteriosa el filtro de la juventud, dicta aun de encontrarse en la época de su retirada.

En esta semana se jugará el más importante match a carambolas por tres bandas de esta temporada. Hoppe tendrá por contrincante a Copulos en la Academia de Billar de Strand. Será a 600 puntos, dividido en doce bloques de a cincuenta.

JOSE RAUL CAPABLANCA DARA UNA SESION DE SIMULTANEAS EN EL CLUB "MARSHALL"

NUEVA YORK, noviembre 27. (A. P.)—José Raúl Capablanca, campeón mundial de ajedrez, que debe llegar a Chicago el sábado próximo, ofrecerá una única exhibición de partidas simultáneas en Club Marshall de Ajedrez. Hasta ahora se han inscrito trece jugadores para luchar por el campeonato de dicho club, correspondiente a este año.

-PALUDISMO- 70 CTS.
PÍLDORAS-CHAGRES
40 AÑOS DE EXITO.
SARRÁ. BUENAS FARMACIAS

CALIDAD ES ECONOMIA

Todo botón KREMENTZ está garantizado para durar toda la vida. Si no da satisfacción por cualquier motivo, un nuevo botón se da en cambio gratis. Nunca pone manchas verdes en la piel. Fíjese que el nombre KREMENTZ esté estampado en cada botón.

TRAJES DE INVIERNO
Seguimos Dando los Mejores Precios

CASIMIR INGLES	$10.00
SACO	13.95
PANTALON	14.50
Y	17.50
CHALECO	20.00
	22.00
	25.00

"EL CINCINNATI"
EGIDO 23

GRATIS

Completamente gratis
media gruesa de calcomanías
a toda persona que compre una caja conteniendo 7 jabones finísimos para baño, del perfumista Atkinson, en la casa

"ROMA"

de P. Carbón, Avenida del Brasil (Ttte. Rey) entre Zulueta y Monserrate, bajos del Gran Hotel, teléfono A-3569, apartado 1067, Habana. Precio de la caja: $1.80.

SI QUIERE ESTAR FUERTE Y SANO TOME SIEMPRE VERMUTH
"QUIJANO"

M.E.C.D. 2016

UN SCORE QUE HACE HISTORIA EN EL BASE BALL

Dos teams juegan 23 innings para decidir la victoria y usan solamente un pitcher

Recordando "Otros tiempos pasados" del base ball, publicamos a continuación el score del juego celebrado en Rock Island, el 4 de agosto de 1922, entre los clubs Rock Island y Ottumwa, pertenecientes a la Mississippi Valley League, el cual correspondió a los últimos con score de 4 por 2.

En este juego se estableció un hermoso record de duración, pues se jugaron 23 innings para decidir la victoria. Solo 18 hombres tomaron parte en el game, actuando los dos pitchers con verdadero control, pasado el noveno inning.

Llegado el inning 23, el pitcher Stimson, del Rock Island, se debilitó un tanto y permitió dos hits y un tubey, que sirvieron para anotarle las dos carreras decisivas. Este mismo lanzador, había ponchado 18 bateadores durante el encuentro.

El outfielder Radloff, del Rock Island, resultó el lider al bat del juego, acumulando un tribey, tres tubeyes y tres singles en nueve veces que fué al bat.

Véase el score del memorable juego.

OTTUMWA

	V.	C.	H.	O.	A.	E
Corcoran, ss.	10	0	0	8	10	0
Croake, 1b.	10	1	2	24	0	0
Ford, lf.	7	1	1	3	0	0
Jude, rf.	9	0	1	2	0	0
Schuster, c.	8	0	1	6	3	0
Kennedy, 2b.	8	0	1	11	11	1
Mann, cf.	8	0	2	0	1	0
McAllister, 3b.	7	1	2	4	6	1
Cooper, p.	8	1	0	2	5	0
Totales	75	4	10	68	36	2

ROCK ISLAND

	V.	C.	H.	O.	A.	E
Norton, ss.	11	0	2	5	1	0
Gray, rf.	9	0	2	2	0	0
Relz, 1b.	8	1	4	20	2	1
Finn, 2b.	10	0	1	7	10	2
Swenson, 3b.	10	0	3	2	4	0
Conzelman, cf.	10	0	0	6	0	0
Radloff, lf.	9	1	7	3	0	0
Dempsey, c.	7	0	3	23	4	0
Stimson, p.	10	0	0	0	2	2
Totales	84	2	22	68	23	5

Anotación por entradas:

Ottumwa	000 002 000 000 000 000 000 02—4
Rock Island	001 001 000 000 000 000 000 00—2

Sumario:

Three base hits: Finn. Radloff. Two base hits: Radloff 3, Gray, Ford, McAllister. Sacrifice hits: Schuster, Kennedy, McAllister. Stolen bases: Ford 2, Nennedy, Mann, McAllister, Gray. Double plays: MsAllister a Kenedy a Croake; Kennedy a Croake a Cooper; Kennedy a Cooper a Croake. Struck outs: por Stimson 18; por Cooper 2. Bases on balls: por Stimson 5; por Cooper 7. Hit by pitched ball: Gray, Ford, Mann. Wild pitch: Stimson. Passed ball: Dempsey. Umpire: Johnson. Time: 4.10.

Para su Eterna Majestad la Mujer Bellos bustos reconstituidos con la legítimas e inimitables PILDORAS ORIENTALES. Maravillosas por sus buenos resultados. Pida folleto gratis a Dep. P. Orientales, Apartado 1244, Habana. - Venta en Boticas.

ESPECIFICO DE LEONARDI
NUM 1
CURA
ENFERMEDADES SECRETAS
y FLUJOS recientes o crónicos en un período de 3 a 5 días. Es rápido, seguro y sano.
UN PREVENTIVO INFALIBLE.

SPORTFOLIO

¿Quién bateó más en la última temporada, Harry Heilmann o Babe Ruth? Quien cree usted que sea superior bateando?

¿Durante cuántos años ha vestido Tris Speaker el uniforme de los Indios de Cleveland?

¿Cree usted que Ty Cobb retorne al baseball? ¿Es cierto que comprará un club de las Mayores?

¿Quién es el mejor manager que tienen en la actualidad la Liga Americana? ¿Y quién el mejor de la Liga Nacional?

¿Cuál es el record de Charles Paddock para las carreras de 100 yardas?

¿Cuántos teams entrarán en el próximo campeonato de foot ball de novicios?

¿Cuántos juegos de ventaja le sacó el St. Luis al Cincinnati en la última temporada de base ball?

¿Quién resultó ser el mejor pitcher del Cincinnati Reds en la última temporada?

Si Jack Delaney y Gene Tunney efectuaran un encuentro, quién cree usted que ganaría? ¿Y por qué vía?

RESPUESTAS A LAS PREGUNTAS DE AYER

Frosty Peters, el sustituto de Red Grange en el eleven de la Universidad de Illinois, lleva solamente un año en el team. Como Red Grange no hay dos en foot ball.

El juego de foot ball entre los Caribes y el Atlético de Cuba se celebrará en el próximo campeonato, que aun no ha sido convocado.

Consideramos al Vedado Tennis como probable campeón en el campeonato amateur de base ball. Del desafío contra la Policía depende el resultado final. Silvio O'Farril, del Habana Yacht Club, es, a nuestro entender, el mejor pitcher de la Liga.

Mike González ingresó en el Chicago Cubs a principios de la temporada de 1925, a cambio del catcher Bob O'Farrel. Su mejor batting en las Mayores es de .296, que tuvo en el St. Luis en 1924.

Juanito Eckelson del Habana Red Sox, es en la actualidad superior como pitcher a Pedro Dibut. Eckelson, Estrada y Joseito no pertenecen ya al Boston Nacional, pero este club tiene la primera opción sobre ellos, si algún día valen algo.

Su pregunta sobre la pelea Harry Wills-Firpo la hemos trasladado a nuestro experto en boxeo; espere algunos días para la contesta.

Consideramos a Paulino Uzcudum bastante superior al argentino Firpo, y si este triunfó en los Estados Unidos, creemos que el vasco tendrá igual derecho.

Babe Ruth, de los New York Yankees recibió en la última temporada el mayor número de base por bolas. Tony Lazzeri, también del New York, fué el más ponchón.

Siempre hemos sentido vivas simpatías por el eleven de Army, así pues, le damos como ganador en el juego contra Navy. Hasta ahora, Army le lleva dos victorias al eleven de la Marina.

Puede considerarse a León Goslin, del Washington, como el player más seguro que hay en la Liga Americana, cuando tiene hombres en las bases.

Entre Bob Meusel, Goslin y Ay Simmons, nos quedamos con Goslin, que hace superior a los otros en todos los departamentos del juego. Meusel no es tan seguro al bate como él.

LEA MAÑANA SPORTFOLIO.

Mañana habrá Basket Ball en el Club Ferroviario

Para mañana por la noche nos anuncia el schedule oficial del campeonato inter-socios un interesante match de basket ball. En el serán contendientes los teams Blanco y Rojo, que se consideran dentro del club ferrocarrilero como los mas fuertes candidatos al triunfo final.

Los Rojos, ganadores en su primera salida, esperan anotarse una nueva victoria, pero sus contrarios, los Blancos, declaran que no están dispuestos a servir de monas en el campeonato, y se están preparando como Dios manda para ofrecer un buen encuentro.

El quinteto de los Reds, que estará integrado por Rubio y Gutsens, como forward; Galiana, center y Killan y Sordo, como guards, está listo para cualquier lucha y no teme grandemente a sus adversarios, pero éstos, contando con players como Llao, Agra y Moya, esperan hacer "la primera en la frente".

De todas maneras, el encuentro será de los buenos y esto reunirá en el nuevo floor de los Pulgarcitos una selecta y distinguida concurrencia.

EL CUBA SIGUE DE LIDER EN ALMENDARES

Solamente tiene tres derrotas en la temporada, por seis que tienen los azules

Véase a continuación el estado de los clubs en el Campeonato Nacional de Base Ball profesional, así como el batting de los players que toman parte en el mismo. Como se verá, el club "Cuba" figura de líder en los dos departamentos. Es el de mejor average y su manager, Manolo Cueto, es el líder al bat con un porcentage de .456.

ESTADO DE LOS CLUBS

	G.	P.	E.	Ave.
Cuba	5	3	1	625
Almendares	7	7	0	500
Cienfuegos	6	6	1	500
Habana	7	9	0	438

BATTING INDIVIDUAL

	V.	C.	H.	Ave.
Cueto, (C)	57	8	26	456
Dihigo, (H)	40	11	17	425
Funes, (C)	17	0	7	412
M. González, (H)	39	3	15	385
Calvo, (A)	18	4	7	385
Rojo, (H)	67	11	24	358
Alfonso, (A)	15	2	5	333
Herrera, (H)	40	10	16	327
Marsans, (A)	44	3	15	346
Cñ. López, (A)	62	10	20	323
García, (A)	13	2	4	308
Dibut, (H)	13	0	4	308
Terán, (C)	17	0	5	294
Campos, (H)	11	7	3	272
Grer, (C)	15	1	4	267
Dreke, (A)	62	7	16	258
Gutiérrez, (H)	62	6	16	258
Gámiz, (C)	49	1	11	224
García, (H)	30	3	7	233
Correa, (C)	63	5	14	222
Brown, (A)	53	5	12	222
Lopito, (A)	33	5	8	240
Salvá, (A)	32	7	6	188
Etchegoyen, (C)	11	1	2	182
Boada, (A)	6	0	1	167
Solís, (A)	23	1	4	174
Montano, (C)	6	0	1	167
Parpetti, (C)	12	1	2	167
Estrada, (H)	77	5	12	156
Torres, (H)	13	2	2	154
Hernández, (H)	40	5	5	125
R. Alvarez, (H)	10	1	1	100
F. Hernández, (C)	5	0	0	000
Abreu, (C)	5	0	0	000
Aguiar, (H)	4	0	0	000
Pedemonte, (A)	6	0	0	000
Garzón, (A)	6	0	0	000
Fernández, (H)	5	0	0	000

FRONTON HABANA MADRID

DOMINGO 28 DE NOVIEMBRE A LAS DOS Y MEDIA P. M.

Primer partido a 30 tantos
Marcelina y Aurora, blancos;
Elena y Gloria, azules
A sacar blancos del cuadro 12; azules del 11 1|2

Primera quiniela a 6 tantos
Lolita; Mary; Antonia;
Delfina; Paquita; Carmenchu

Segundo partido a 30 tantos
Lolita y Petra, blancos;
Mary y Consuelín, azules
A sacar blancos del 12; azules del 11

Segunda quiniela a 6 tantos
Aurora; Gloria; Consuelín;
Petra; Angeles; Elbarresa

A LAS OCHO Y MEDIA P. M.

Primer partido a 25 tantos
Aurelia y Carmerchu, blancos;
Rosita y Antonia, azules
A sacar blancos del cuadro 10 1|2; azules del 12 1|2

Primera quiniela a 6 tantos
Rosita; Mary; Antonia;
Delfina; Paquita; Angelita

Segundo partido a 30 tantos
Paquita y Carmencita, blancos;
Angelita y Gracia, azules
A sacar blancos y azules del 11 1|2

Segunda quiniela a 6 tantos
Angeles; Lolina; Elbarresa;
Gracia; Carmencita; Josefina

Tercer partido a 30 tantos
Angelina y Josefina, blancos;
Elbarresa y Lolina, azules
A sacar blancos y azules del 11 1|2

Henry Manush, el Outfielder del Detroit, Alcanzó el Champion Bat de su Liga, al Superar en Cinco Puntos al Famoso "Babe" Ruth

Hasta principios de Julio no se destapó a batear el joven outfielder, pero desde ese entonces, acabó con todos los pitchers de la Liga Americana. El slump sufrido por Fothergill y Ruth le dió oportunidad de subir al primer lugar

RECORDS OFICIALES DE BATTING EN LA LIGA AMERICANA

El champion bat de la Liga Americana en la temporala de 1926 no se decidió hasta el último día del campeonato cuando, Henry Manush, outfielder del Detroit que figuraba al frente de los bateadores, seguido muy de cerca por Babe Ruth, acumuló cinco hits en un juego mientras el Bambino era domingo. De esta manera, otro jugador de los Tigres convirtióse en champion bat del circuito, siendo ésta la primera vez que Manush lograba tal honor.

Hasta principios de Julio no se destapó Manush a batear de hit, pero desde esa época le dió tan fuerte a la pelota, que poco a poco fué pasando a sus contrarios hasta colocarse en los cinco primeros bateadores de la Liga. Luego la cosa fué facil y cuando Fothergill y Babe Ruth decayeron, él se apropió del puesto de lider, que no volvió a soltar en el resto de la temporada.

Su batting final fué de .377 por .372 que logró el célebre player de los Yankees. Harry Heilmann y Earl Fothergill, ambos del Detroit, empataron en el tercer puesto con .367 de average, mientrias que George Burns del Cleveland y Goslin, del Washington, ocupaban los puestos restantes con averages de .358 y 354, respectivamente.

Babe Ruth mantuvo su cetro como rey de los jonrones, acumulando 47 en el curso de la temporada. Así mismo, resultó el mayor anotador, el mejor empujador de carreras, y de mayor número de bases y otras cosas, que dieron motivo para que se le considerara como el mejor player del circuito.

George Burns, del Cleveland, reunió un total de 64 tubeyes en la season, rompiendo el record que había establecido en años anteriores su manager, el veterano Tris Speaker y Lou Gehrig, de los Yankees, resultó el lider de los tribeyes con 20 batazos de esa índole en la temporada.

Tohnny Mostil, del Chicago, volvió a ser el mejor estafador, esta vez, con 35 robos en la campaña, mientras que Spurgeon, del Cleveland, resultó el más sacrificado con 35 "toques" en los 149 desafíos que jugó.

A continuación véase los records de batting de la Liga Americana en la temporada de 1926, según compilación oficial enviada a nosotros por la Prensa Asociada:

LIGA AMERICANA

Player and Club	J	V	C	H	2B	3B	HR	SH	SB	Ave
Bengough, New York	36	84	9	32	6	0	0	3	1	.381
Manush, Detroit	136	498	95	188	35	8	14	28	11	.377
Ruth, New York	152	495	139	184	30	5	47	10	11	.372
Heilmann, Detroit	141	502	90	184	41	8	9	25	6	.367
Fothergill, Detroit	110	387	63	142	31	7	3	14	4	.367
Burns, Cleveland	151	603	97	216	64	3	4	18	13	.358
Goslin, Washington	147	567	105	201	26	15	17	18	8	.354
Wambsganss, Philadelphia	54	54	11	19	3	0	0	3	1	.352
B. Falk, Chicago	155	566	86	195	43	4	8	23	9	.345
E. Collins, Chicago	106	375	66	129	32	4	1	15	13	.344
Simmons, Philadelphia	147	581	90	199	53	10	19	10	10	.343
Cobb, Detroit	79	233	48	79	18	5	4	13	9	.339
E. Rice, Washington	152	641	98	216	32	14	3	18	25	.337
Knode, Cleveland	31	24	6	8	1	1	0	0	0	.333
Schang, St. Louis	103	285	36	94	19	5	8	11	5	.330
Mostil, Chicago	148	600	120	197	41	15	4	13	35	.328
CcCurdy, Chicago	44	86	16	28	7	2	1	2	0	.326
J. Sewell, Cleveland	154	578	91	187	41	5	4	21	17	.324
Ward, New York	22	31	5	10	2	0	0	1	0	.323
E. Miller, Phila-St. Louis	132	468	78	149	33	7	6	27	11	.322
Morehart, Chicago	73	192	27	61	10	3	0	4	3	.318
Meusel, New York	108	413	73	130	22	3	12	23	16	.315
H. Rice, St. Louis	148	578	86	181	27	10	9	10	10	.313
Gehrig, New York	155	572	135	179	47	20	16	18	6	.313
Foxx, Philadelphia	26	32	8	10	2	1	0	2	1	.313
Eichrodt, Cleveland	37	80	14	25	7	1	0	3	1	.313
Thurston, Chicago	38	61	5	19	4	0	0	1	0	.311
Carlyle, Boston-New York	80	217	25	67	11	3	2	0	0	.309
Summa, Cleveland	154	581	74	179	31	6	4	16	15	.308
Parret, Chicago	111	368	46	113	31	4	6	18	9	.307
Joe Harris, Washington	92	257	43	79	13	9	5	8	2	.307
French, Philadelphia	112	397	51	121	18	7	1	23	2	.305
Bassler, Detroit	66	174	20	53	8	1	0	8	0	.305
Speaker, Cleveland	150	540	96	164	52	8	7	28	6	.304
Myer, Washington	132	434	66	132	18	6	1	20	10	.304
McNeely, Washington	124	442	84	134	20	12	0	13	18	.303
Taylor, Washington	21	50	10	15	0	1	1	0	1	.300
Braxton, New York	37	20	0	6	0	0	0	0	0	.300
Sheely, Chicago	145	525	77	157	40	2	6	20	3	.299
Ruel, Washington	117	368	42	110	22	4	1	13	7	.299
Flagstead, Boston	98	415	65	124	31	7	3	6	4	.299
Combs, New York	145	606	113	181	31	12	8	14	8	.299
Jacobson, St. Louis-Boston	148	576	62	172	51	2	8	26	5	.299
Jamieson, Cleveland	143	555	89	166	33	7	2	19	9	.299
Neun, Detroit	97	242	47	72	14	4	0	4	4	.298
Kamm, Chicago	143	480	63	141	24	10	0	17	14	.294
Poole, Philadelphia	112	361	49	106	23	5	8	8	4	.294
Spurgeon, Cleveland	149	614	101	181	31	3	0	35	7	.294
Rothrock, Boston	15	17	3	5	1	0	0	3	0	.294
Judge, Washington	134	453	70	132	25	11	7	24	7	.291
Perkins, Philadelphia	63	148	14	43	6	0	0	14	0	.291
Sisler, St. Louis	150	613	78	178	21	12	7	16	12	.289
Dugan, New York	123	434	39	125	19	5	1	23	2	.288
Dykes, Philadelphia	124	429	54	123	32	5	1	13	6	.287
Paschal, New York	96	258	46	74	12	3	7	11	7	.287
Blue, Detroit	128	429	92	123	24	14	1	17	13	.287
P. Collins, New York	102	290	41	83	11	3	7	8	3	.286
McManus, St. Louis	149	549	102	156	30	10	9	22	5	.284
Lamar, Philadelphia	116	419	62	119	17	6	5	19	4	.284
Stan. Harris, Washington	141	537	94	152	39	9	1	27	16	.283
Shaner, Boston	69	191	20	54	12	2	0	2	1	.283
Wingo, Detroit	108	298	45	84	10	0	1	10	4	.282
Welich, Philadelphia	75	174	26	49	8	1	4	11	2	.281
Hargrave, St. Louis	92	285	20	66	16	3	7	8	3	.281
Hale, Philadelphia	111	327	49	92	22	9	4	12	1	.281
K. Williams, St. Louis	108	347	55	97	15	7	17	14	5	.280
Gehringer, Detroit	123	459	62	127	19	17	1	27	9	.277
Giard, St. Louis	22	29	2	8	0	0	0	3	0	.276
Lazerri, New York	155	589	79	162	28	14	18	20	16	.275
Bratchi, Boston	72	167	12	46	10	1	0	1	0	.275
Hunnefield, Chicago	131	470	81	129	36	4	3	31	24	.274
Shaute, Cleveland	34	73	8	20	3	0	0	7	1	.274
Cochrane, Philadelphia	120	370	50	101	8	9	8	26	5	.273
Bluege, Washington	139	487	69	132	19	8	3	22	12	.271
Koenig, New York	147	617	93	167	26	8	5	17	4	.271
Gerber, St. Louis	131	411	37	111	8	0	0	19	0	.270
Rigney, Boston	148	525	71	142	32	6	4	26	6	.270
Stewart, Washington	62	63	27	17	6	1	0	4	8	.270
Zachary, St. Louis	34	86	4	23	4	1	1	2	0	.268
Tate, Washington	59	142	17	38	5	2	1	2	0	.267
Rosenthal, Boston	104	285	34	76	12	3	4	7	4	.267
Bennett, St. Louis	80	225	33	60	14	2	1	5	2	.266
Bishop, Philadelphia	122	400	77	106	20	2	0	12	4	.265
Tavener, Detroit	156	532	65	141	22	14	1	28	8	.265
Schalk, Chicago	82	226	26	60	9	1	0	8	5	.265
Tobin, Washington-Boston	78	242	31	64	9	1	1	7	6	.264
Regan, Boston	108	403	40	106	21	3	4	11	6	.263
Grabowski, Chicago	48	122	6	32	1	1	1	3	0	.262
Lutzke, Cleveland	142	475	42	124	28	6	0	25	6	.261
Bischoff, Boston	59	127	6	33	11	2	0	1	1	.260
Reimach, Philadelphia-Boston	40	54	2	14	1	0	0	1	0	.259
Fitzgerald, Boston	31	97	11	25	2	0	0	1	1	.258
Herrera, Boston	74	237	20	61	14	1	0	13	0	.257
Shawkey, New York	29	35	4	9	1	0	0	2	0	.257
Melillo, St. Louis	99	385	54	98	18	5	1	24	6	.255
Todt, Boston	154	599	56	153	19	12	7	19	3	.255
Severeid, Washington-N. York	63	161	15	41	9	1	0	2	1	.254
Whitehill, Detroit	36	91	6	23	1	3	0	3	0	.253
Spencer Harris, Chicago	80	222	36	56	11	3	2	14	8	.252
Scott, Chicago	40	143	15	36	10	1	0	6	1	.252
Warner, Detroit	100	311	41	78	8	6	0	16	8	.251
E. Robertson, St. Louis	78	247	23	62	12	6	1	9	5	.251
McNulty, Cleveland	48	56	3	14	2	1	0	2	0	.250
Gibson, Detroit	36	72	6	18	4	0	0	1	0	.250
Myatt, Cleveland	56	117	14	29	5	2	0	2	1	.248
O'Rourke, Detroit	111	363	43	88	16	1	1	17	8	.242
Metzler, Philadelphia	20	67	8	16	3	0	0	1	1	.242
Galloway, Philadelphia	133	408	37	98	13	6	0	19	8	.240
Dauss, De troit	35	42	6	10	5	1	1	2	0	.239
Luke Sewell, Cleveland	126	433	41	103	16	4	0	26	9	.238
Holloway, Detroit	36	46	1	11	1	0	0	1	0	.239
Peckinpaugh, Washington	57	147	19	35	4	1	1	3	3	.238
Durst, St. Louis	80	219	32	52	7	5	3	10	0	.237
Growder, Washington	19	38	5	9	1	0	0	2	0	.237
Crouse, Chicago	49	135	10	32	4	1	0	7	0	.237
Morell, Washington	26	17	4	4	0	0	0	0	0	.235
Woodall, Detroit	67	146	18	34	5	0	0	4	0	.233
Jeanes, Washington	21	30	6	7	2	0	0	1	0	.233
Bush, Washington	17	30	1	7	0	0	0	0	0	.233
Gazella, New York	66	168	21	39	6	0	0	10	2	.232
Wingard, St. Louis	42	61	4	14	4	0	0	1	0	.230
Gulley, Chicago	16	35	5	8	3	1	0	2	0	.229
Burke, Detroit	38	75	9	17	1	0	0	2	1	.227
Uhle, Cleveland	50	132	16	30	3	0	1	4	2	.227
Reeves, Washington	20	49	4	11	0	1	0	0	1	.224
A. Gaston, Boston	98	301	37	67	5	3	0	11	3	.223
Karr, Cleveland	31	45	8	10	5	0	0	1	0	.222
Ruether, Wash-N. York	60	113	8	25	2	0	1	3	0	.221
Berg, Chicago	41	113	4	25	6	0	0	5	0	.221
Haney, Boston	138	462	47	102	15	7	0	28	13	.221
Hoyt, New York	39	74	4	16	3	0	0	7	0	.216
Wingfield, Boston	43	69	5	15	3	0	0	0	0	.217
Gray, Philadelphia	38	51	6	11	3	0	0	5	0	.216
S. Smith, Cleveland	27	65	7	14	3	1	1	4	0	.215
Pennock, New York	40	85	8	18	2	0	0	16	0	.212
Lyons, Chicago	41	104	7	22	1	1	0	8	0	.212
Welzer, Boston	39	38	4	8	1	0	0	0	0	.211
Padwett, Cleveland	36	62	7	13	0	1	0	0	1	.210
Coveleskie, Washington	36	82	8	17	3	2	0	3	0	.207
Levsen, Cleveland	33	83	10	17	2	0	0	6	0	.205
S. Jones, New York	44	49	3	10	1	0	0	5	1	.205
Wells, Detroit	36	73	6	15	3	1	0	0	1	.205
Lamonte, St. Louis	36	79	11	16	4	3	0	4	0	.202
Buckeye, Cleveland	32	60	6	12	3	0	2	2	0	.200
Manion, Detroit	75	176	15	35	4	0	0	9	1	.198
Ruffing, Boston	37	51	8	10	1	0	1	2	0	.196
W. Johnson, Washington	35	103	6	20	5	0	1	3	0	.194
C. Falk, St. Louis	19	31	1	6	1	0	0	0	0	.194
Hauser, Philadelphia	91	229	31	14	10	0	8	6	1	.192
Dixon, St. Louis	33	89	7	17	3	1	0	9	1	.191
Vangilder, St. Louis	42	58	5	11	3	1	0	4	0	.190
Russell, Boston	37	21	0	0	0	0	0	1	0	.190
A. Thomas, Chicago	44	86	5	16	0	0	0	3	0	.186
Ogden, Washington	22	27	3	5	0	0	0	1	0	.185
Ferguson, Washington	19	11	1	2	0	0	0	1	0	.182
Jenkins, Boston-Phila	27	73	6	13	3	1	0	4	0	.179
Marberry, Washington	64	34	3	6	1	0	0	2	0	.176
Lee, Cleveland	21	40	4	7	1	0	1	0	0	.175
Quinn, Philadelphia	31	46	4	8	2	0	0	6	0	.174
Shocker, New York	41	76	6	13	1	0	0	20	0	.171
Stoner, Detroit	32	53	5	9	1	0	0	0	0	.170
Barbee, Philadelphia	19	47	7	8	1	1	1	0	0	.170
F. Davis, St. Louis	27	24	4	4	1	0	0	0	0	.167
M. Gaston, St. Louis	32	78	5	13	2	1	1	2	1	.167
Zahniser, Boston	30	49	3	8	0	0	0	0	0	.163
Stokes, Boston	30	86	7	14	3	3	0	1	0	.163
B. Harriss, Phila-Boston	33	51	2	8	0	0	0	2	0	.157
Connally, Chicago	31	32	3	5	0	0	0	4	1	.156
W. Collins, Detroit	31	39	2	6	1	0	0	1	0	.154
Walberg, Philadelphia	40	46	0	7	0	0	0	5	0	.152
Faber, Chicago	27	60	7	9	2	0	0	6	0	.150
Ehmke, Boston-Phila.	35	80	6	12	3	0	0	10	1	.150
Pate, Philadelphia	47	27	1	4	2	0	0	2	0	.148
Johns, Detroit	35	28	3	4	0	0	0	3	0	.143
Beall, New York	20	22	3	3	0	0	0	1	0	.136
Blankenship, Chicago	29	76	8	10	4	0	0	6	0	.132
Spencer Adams, New York	28	25	7	3	1	0	0	0	1	.120
M. Thomas, New York	33	43	1	5	0	0	0	5	0	.116
Edwards, Chicago	32	46

SOCIEDADES ESPAÑOLAS

DE LA ASOCIACION DE DEPENDIENTES

Actividades de la Sección de Propaganda.—Determinaciones del Presidente de este organismo señor Manuel García Fernández.—Proyectos y propósitos.—Fe y entusiasmos.

Al margen de intenciones cada vez más estimulantes, no niegan su espíritu batallador, los elementos integrantes de la Sección de Propaganda de la cada vez mayor en arrogancia y prestigio, Asociación de Dependientes.

Y es que ese organismo despierta por su importancia y significación los mayores vuelos en toda idea de progreso, germen fecundo del que toma vida toda empresa que es impulsada por la voluntad de los hombres que saben tener fe en los ideales.

No de otra manera podría responder la Asociación de Dependientes a la misión que le impone el credo a que debe su existencia. Esa fe ha tomado forma en los hombres que hoy integran la Sección e Propaganda, y justo es reconocer que la pujanza de su acometividad lo debe ese organismo a los influjos y estímulos que sucesivamente le han venido ofreciendo los distinguidos Presidentes, que se han impuesto la misión de los servicios sociales, sirviendo la vocación de que se han sentido poseídos, para responder a las altas responsabilidades que esos cargos determinan.

En la actualidad preside la Sección de Propaganda el Sr. Manuel García Fernández (nuestro amigo Manín), el que inspirado en iguales deseos de los que animaron a sus dignos antecesores, benchido de entusiasmo le ha trazado a dicha Sección la línea de labores a que han de someter sus esfuerzos para levantar el ánimo del cuerpo social, en el campo de sus Delegaciones, hijas predilectas del conglomerado social, elementos dispersos en toda la extensión de la República, que seguramente habrán de sentirse contaminadas con el fuego mismo que anima a la Sección de Propaganda, para que en el seno de cada una de ellas se despierte el propio interés, que ha guiado siempre los móviles más entusiastas en pro del mayor engrandecimiento de la institución.

Secundando la labor y las determinaciones del señor Manuel García Fernández y cooperando con los valiosos elementos que integran la Sección para el mayor auge de esa propia labor, el señor Ricardo Sánchez Boneu, meritísimo Secretario del mencionado organismo, ofreciendo una vez más el producto de su inteligencia y su actividad, hace vibrar sus energías personales para que fructifiquen los propósitos que al presente se propone desarrollar una Sección de tanta importancia como la que nos ocupa.

Al objeto de que esta empresa se realice al calor del propio entusiasmo que hasta ahora les ha animado, realizar una excursión periódica a las Delegaciones, trazándose los itinerarios por las distintas vías de comunicación hacia las distintas localidades de la Isla, para celebrar cuantos actos haya menester el fuego del entusiasmo y la brillante labor que le ha sido encomendada al Delegado de la Sección, señor Herminio Navarro, quien con su brillante palabra hará sentir a los asociados todo el amor que deben experimentar por la institución a que orgullosamente pertenecen. Tales son las impresiones que hemos recibido y nos complacemos en hacerlas pública y terminamos enviándoles nuestra efusiva felicitación a los inspiradores de tales propósitos.

HOY DOMINGO

GRAN MATINEE Y VERBENA

En la terraza del café El Carmelo.—Vedado.

11765 1d-28

En el Centre Catalá extraordinario baile

Para el día 5 de diciembre.

Así nos comunica el Presidente muy estimado de la Sección de Fiesta, doctor Claudio Mimó.

Será un extraordinario baile de Socios, donde las familias al concurrir a los salones del Centre Catalá, encontrarán ese ambiente íntimo-familiar, que une tan fraternalmente la colonia catalana.

La Sección de Fiestas, compuesta de activos jovenes, ya han dado principio a los trabajos de organización de tan magna fiesta bailable que promete todos los atractivos para pasar una noche lo más divertida.

Ha de ser un éxito más que habrá de adornar la dote del venerable doctor Mimó, que tan acertadamente viene desempeñando la presidencia de a Sección de Fiestas.

El baile del domingo día 5 de diciembre, será muy lucido.

Las damitas asiduas, tendrán oportunidad de iluminar una vez más los salones del Centre, con su belleza que tanto prestigio dan a las fiestas que organizan los Catalanes de Prado 70.

NICOLAS BLANCO POSTULADO PARA PRESIDENTE DE "ASTURIAS JUVENIL"

A los juveniles: mis amigos:

Principalmente hacia ese numeroso grupo de jóvenes entusiastas que me han brindado incondicionalmente su valiosa cooperación.

Todos conoceis de mi amor por la simpática sociedad "Asturias Juvenil", sabéis todos con el entusiasmo que siempre he laborado por el mayor engrandecimiento de esta entidad, por la que luché con todas mis fuerzas para conseguir su resurgimiento, fué ardua la tarea pero lo conseguí con el apoyo de otros compañeros no menos entusiastas que yo.

Hace unos días he publicado en los periódicos una carta renunciando a la postulación que como Presidente figuraba en una candidatura confeccionada con los miembros mas entusiastas y que mas trabajan en la actualidad por "Asturias Juvenil".

Basé mi renuncia en que yo no tenía empeño en ser presidente, renuncia que hice pensando siempre, encontrar otra persona entusiasta que fuese a regir los destinos de esta hoy floreciente sociedad, otra persona que al aceptar prometiese ir a laborar con fé, por que veo y es verdad "Asturias Juvenil" necesita de un nuevo resurgimiento, se conseguirá esto unicamente, escogiendo para su nueva directiva, un grupo de jóvenes animosos que vayan allí a trabajar por la sociedad, no a disfrutar de la sociedad.

He tenido el placer de visitar con varios amigos unas cuantas personas bastante conocidas, con el fin de que aceptasen el cargo presidencial que yo renunciaba, no encontrando a nadie qu aceptase.

Muchos de vosotros conocéis que hice todo lo posible para yo no ir en ese cargo, ahora lo acepto para complaceros, a vosotros a quien principalmente me dirijo, siento una inmensa satisfacción por que los miembros que integran la candidatura "Pinos Nuevos" mis queridos compañeros, son todos jóvenes y son los que en el presente cooperan de una manera admirable al progreso de "Asturias Juvenil" sin ese grupo no aceptaría, por que veo en ellos que precisamente son nlos que se necesitan para el nuevo resurgimiento de que hablo mas arriba, si triunfamos, que hemos de triunfar, si es que mis amigos no me engañan, haremos de esta prestigiosa sociedad, una sociedad modelo que será admirada y respetada por cuantos la conocen, una vez mas prestaré mi concurso con toda mi alma a la sociedad que tanto quiero "Asturias Juvenil".

Nicolás Blanco.

PARTIDO LABORISTA DE LOS SOCIOS DEL MUY ILUSTRE CENTRO GALLEGO DE LA HABANA

EL DIRECTORIO DEL PARTIDO LABORISTA ACUERDA POR UNANIMIDAD, NOMBRAR PRESIDENTE DE HONOR AL ESCLARECIDO ESCRITOR GALLEGO DON JOSE GARCIA ACUÑA.

En la sesión celebrada el viernes 20 último, por el Directorio del Partido Laborista del Muy Ilustre Centro Gallego, después de discutir los asuntos incluídos en la orden del día, se propuso que se nombrara presidente de honor del mismo partido al esclarecido escritor gallego don José García Acuña, redactor del DIARIO DE LA MARINA, por juzgarle como la personalidad gallega por que sus condiciones, posición oficial y social se halla, indiscutiblemente, por encima de toda pasión partidarista y simboliza, encarna como ninguna otra persona, la independencia, la autoridad espiritual necesaria para una labor fecunda de solidaridad galleguista.

Todos los asistentes al acto, puestos en pie aprobaron, por aclamación y completa unanimidad, la propuesta disponiendo que conste en acta dicho nombramiento y que se dé cuenta de él al señor García Acuña.

Fué asimismo sometida a la aprobación del Directorio y aprobada por unanimidad dentro de vítores y aclamaciones, la propuesta y organización de un banquete homenaje en honor del señor García Acuña, como testimonio de gratitud de la colonia gallega por la brillantísima campaña que en defensa de los más altos y sagrados intereses de Galicia viene desarrollando en las columnas del DIARIO DE LA MARINA.

Asímismo participará del homenaje el presidente efectivo, señor Miguel Recarey; y en demostración del reconocimiento de sus incalculables y meritorios trabajos en pro de la organización del Partido Laborista.

La fecha del banquete homenaje y los demás detalles de su organización, serán objeto de nuevas deliteraciones en el seno del Partido Laborista.

ACTOS Y JUNTAS

CLUB HIJOS DE LA PARROQUIA LABIO

Celebrará junta directiva el día 29 del presente mes en San Miguel 175, bajos, con arreglo a la siguiente orden del día: Lectura del acta anterior; estado económico; movimiento social y asuntos generales.

Se ruega la más puntual asistencia.

CLUB TRES RIOS

La junta ordinaria ha de celebrarse a las dos de la tarde del próximo domingo, día 28 del actual, en el local provisional de esta Sociedad, sita en O'Reilly número 1; encareciéndose la puntual asistencia de todos los directivos, pues en ella habrán de tratarse asuntos de interés general.

JUVENTUD ASTURIANA

Se cita a los socios de Juventud Asturiana, para la junta general re reformas al reglamento que se celebrará en los salones sociales el próximo martes día 30 del corriente mes.

De acuerdo con lo estatuído en el reglamento general y vigente se hace saber que el quorum reglamentario para esta junta asciende a 70 asociados y será requisito indispensable la presentación del recibo a la comisión de puerta.

Se ruega encarecidamente la asistencia.

LOS RESTOS DE UN ARTISTA

El lunes a las siete y media de la mañana, tendrá lugar en el Cementerio de Colón, el traslado de los restos del que fué en vida señor Pascual Roch y Contelles, notable guitarrista valenciano, discípulo del "mago de la guitarra", el gran maestro Tárrega.

El señor Roch, falleció el día 16 de septiembre de 1921, constituyendo su entierro celebrado el siguiente día una verdadera manifestación de duelo, acudiendo en pleno a él, la Colonia Valenciana. Es de suponer, que acompañaran a su viuda señora Josefina Minué, el próximo lunes, numerosos valencianos, que testimoniaran as6, que no han olvidado al ilustre guitarrista Roch desaparecido.

CLUB HABANERO

La matinée otoñal de hoy en los salones de la Unión Castellana de Cuba, Neptuno y Prado, a las dos y media de la tarde

Hoy se verificará la extraordinaria matinée otoñal que bajo los auspicios del Club Habanero, se ha organizado.

Es una fiesta que merece los honores de la asistencia, porque además de los múltiples atractivos que ofrece cuenta con las simpatías de las numerosas familias que han prometido asistir.

Además tocará la reputada Jazz band del mago de la trompeta señor Rivera, que es uno de los preferidos del elemento bailador.

LA VELADA DE LA JUVENTUD MONTAÑESA

He aquí el programa de la Velada Artística-Musical que con motivo de la entrega de Diplomas de Socios de Honor al Excmo. Sr. Laureano Falla Gutiérrez y señores Manuel Rabanal y Eduardo Fano, Capitán del "Cristóbal Colón"; y Medalla de Oro y Diplomas al señor Enrique Mascaró y señoras y señoritas de la Estudiantina, se celebrará en los hermosos salones del Centro de Dependientes, hoy domingo, a las 8.30 de la noche:

PROGRAMA

Primera Parte:

1o.—Presentación de la Esutdiantina Juventud Montañesa, que ejecutará las siguientes obras:

(a) Aires Montañeses. Santamaría.

(b) Conde de Luxemburgo. Frank Lehar.

(c) "Son" Linda Mujer. Tata Pereira.

2o.—Breves palabras por el elocuente orador doctor Lucilo de la Peña.

3o.—Entrega de títulos de Socios de Honor al Excmo. señor Laureano Falla Gutiérrez, y señores Manuel Rabanal y Euardo Fano, Capitán del Cristóbal Colón.

4o.—Imposición al señor E. Mascaró, Director de la Estudiantina social, de una valiosa y artística Medalla de Oro, obra del asociado señor Eduardo Pianelli.

5o.—Se hará entrega de los títulos Premio de Honor a las fundadoras de la Estudiantina señora Evangelina Morera de Iglesias y señoritas Magdalena Rabanal, Balbina García, Laura Rabanal, Asunción García, Teresa Rabanal, Etelvina Carbó, Madalina Francos, Pastora Toledo, Julia Marín, Elvira Albo e Irma Naves, y los Títulos Premio de Constancia, a las señoritas Felicidad Cruz, Blanca Balseiro, Adelina Cruz, Dulce Ma. Farnos, Antonia Peña, Blanca Marín y Trinidad Carbó.

Segunda Parte:

1o.—La Rondalla del Cristóbal Colón cedida galantemente jor el Capitán Fano, ejecutará las más famosas obras de su extenso repertorio:

2o.—La aplaudida soprano señorita Aurelia Iturmendi cantará las siguientes obras:

(a) Una voce poco fa "Barbero Sevilla". Rosini.

(b) Cancón del Ruiseñor "Doña Francisquita". Vives.

3o.—Oriental, poesía. Zorrilla. Por la simpática señorita Emma IPñeiro.

4o.—Granada, canción española. Alvarez. Por el afamado tenor señor Fausto Alvarez.

5o.—Dúo de Marina. Opera. Arrieta. Por la soprano señorita Iturmendi y el tenor señor Fausto Alvarez.

6o.—El juguete cómico en un acto Coronel, por el cuadro de Declamación de Gonzalo Cantó: El Asistente del señor Baldomero Pacheco.

REPARTO:

Victoria, señorita Carmen Vidaurreta; Herrero, (asistente) señor B. Pacheco: Don Severo, (coronel) señor Baudilio Díaz; Arturo (teniente) señor Alfredo Torre y Rubio (comandante) señor S. Prior.

Todos los números de canto de este programa serán acompañados al piano, por el profesor señor Campos Julián.

CASINO ESPAÑOL DE LA HABANA

EL COMITE DE SEÑARAS Y SEÑORITAS QUE ORGANIZARA EL TE SOCIAL.

Mañana, lunes, 29 de los corrientes a las cinco de la tarde, tendrá efecto en el Salón de Fiestas de este Casino, una reunión de damas convocada por bella y querida señora Dolores Bonet de Falla Gutiérrez, a fin de dejar constituido el Comité que auspiciará el Té Social del 5 de Diciembre y ultimar los detalles de dicha fiesta.

Relación de señoras y señoritas encargadas entre otras de la organización del Té Social que tendrá efecto en el Casino Español el 5 de Diciembre próximo de 5 a 7 de la tarde.

Señoras: Elvira M. de Machado, Dolores Bonet de Falla Gutiérrez, Guadalupe Villamil de Baños, Ana María Barraqué de Maciá. Angela Elvira Machado de Obregón, Nena Machado de Grau, Adelaida Falla de Gutiérrez, María Teresa Falla de Batista, Isabel Falla de Suero, Ofelia Rodríguez de Herrera. María Radelat de Fontanills, Nena Tremols de Maciá, Elenita de Arcos de Suero, Georgina Ramírez de Escasena, Serafina Diago de Gómez, Amparo Diago de Echarte. Rosita Vázquez de Santeiro, Nena Rodríguez de Santeiro, Carmelina Laurrieta de Fondon, Paula del Pino de Portas, Rita María Alió de Solís, Julia Bolado de Entrialgo, Rosalina del Cueto de González, María Teresa Escarrá de Casares, Carmelina Menéndez de Fernández Rodríguez, Andreita Ferrer de G. Mora, Isolina Cuervo de Fernández Viña, Carmen Fernández de Canto. América Pina de Ponte, María Teresa Aixalá de Entrialgo, Dolores Iturmendi de Soler, María Teresa Alvarez de Zabaleta, Serafina Capó de del Salto, María Luisa O. de Leicea. Regina Truffin de V. Bello, Silvia Hernández de Rivero, Berta Machado de Sánchez, Dulce María Mestre de Acevedo, Concepción Casariego de Almasque, Elvira Orta de Joaristí, Zoila Colina de Ruiz, Carmen López de Ramos, Dolores Pina de Larrea.

Señoritas: Adelaida Potous, Amalita Aixalá, Blanca, Emilia y Antonia Urquía. Isabelita Rasco, Nena Cañal, Rosalina G. del Cueto, Nena López Veiga, Leopoldina Fuente, Berta Plá, Ofelia Aixalá, Cuca Menéndez, Adolfina Ramírez, Nena, Sara y Esther Menéndez Bofill, Emma, Isabel y Estrella López, Hortensia y Silvia Ramírez, Luisita e Inés Romagosa, Amanda, Maruja y Sarita Solino, Nenita Trémols, Amparo y Lolina Armada, María Antonia Diago, Mercedes Pina. Sara Linares, Sarita Estrada, Raquel Sánchez, Atala, Amparo y Consuelo Sánchez Ocejo. Noemí Ferrer, Luisita Heres, Josefina Fernández, Clarita Ferrer, Cuca Fernández Llano, señoritas Lozano Pino, Nena Pérez Caley.

"UNION GALLEGA"

Si fuéramos a enumerar todos los Comités de Barrio que tiene constituidos este Partido, y a dar el nombre de sus Delegados, resultaría insuficiente todo el espacio que este diario destina a "Sociedades Españolas". Nos limitarmeso a decir que lleva constituidos mas de cuarenta Comités—que aseguran varios millares de votos—y tiene pendientes de constitución casi otros tantos que duplicarán aquel número.

El día 30 del actual constituirá el de Lugareño y Pozos Dulces que, a juzgar por el entusiasmo que reina entre el elemento gallego de dicho Barrio, resultará verdaderamente grandioso.

El día 2 del próximo Diciembre llevará a cabo la constitución del Comité del barrio de la Punta, que resultará también una gran demostración de las simpatías que diariamente va cobrando Unión Gallega.

El día 3 del propio mes constituirá el de Galiano; el día 4 el de San Juan de Dios; el día 5 el de los Obreros del Capitolio; después los de Ayesterán, Puentes Grandes, Tacón Luyanó y así sucesivamente constituyendo cada día un nuevo Comité, va conquistando Unión Gallega, que dieron en llamar el Partido de las simpatías, la voluntad de los socios del Centro Gallego que habrán de darle, el próximo 2 de Enero, el triunfo mas resonante que jamás se registrará en las elecciones de dicho Centro.

ACTOS Y FIESTAS PARA HOY

JUVENTUD MONTAÑESA: Gran velada en los salones de la Asociación de Dependientes.

LA ARTISTICA GALLEGA: Velada en el hogar social.

M.E.C.D. 2016

RUBINAT LLORACH

La mejor agua mineral natural purgante

Aprobada por la Academia de Medicina de Paris en 1880

Sulfato de sosa..... 96 gr. 265 / Sulfato de magnesia..... 2 gr. 268 } por litro.

ESTREÑIMIENTO
AFECCIONES del TUBO DIGESTIVO
ATONÍA GASTROINTESTINAL
HEMORROIDES

DOSIS NORMAL: un vaso de los de vino, bebiéndose luego una taza de te caliente.

(Auméntese esta dosis según el temperamento individual)

GRAN MEDALLA de ORO, Exposición Internacional de Paris 1900.

Se vende en cuartos y medias botellas en todas las Farmacias de la ISLA de CUBA.

Representantes Exclusivos para la Isla de Cuba: J. RAFECAS Y Cía. Avenida del Brasil 29. (Teniente Rey).

NOTAS DE POLICIA

PRIMERA ESTACION

AMENAZAS.

José Atman de Austria, mayor de edad y vendedor ambulante, vecino de Habana, 108 y Celestino Fernández, de España, mayor de edad, dependiente de la dulcería sita en Aguiar 49, se acusan mutuamente de haberse amenazado por diferencias que han tenido en la compra de un panqué.

QUEMADURAS.

En la casa de salud La Covandonga fué asistido de quemaduras de segundo grado en la mano derecha, Felipe Bueno y Suárez, de España, mayor de edad y vecino de Habana 83, las que dice se produjo casualmente en su domicilio con agua hirviendo.

SE CAYO AL SUELO.

En el centro de socorros fué asistido de una herida contusa en la región superciliar izquierda, Antonio Alvarez, de España, mayor de edad y vecino de Dolores 16, las que se produjo casualmente al caerse al suelo.

CHOQUE DE DOS AUTOS.

José Vazquez López, de España, mayor de edad chauffeur del auto No. 13040, y vecino de Príncipe 14 y Angel Vela y Coro, de España, mayor de edad y vecino de Concepción 46, chauffeur del auto 12785, se acusan mutuamente de haber chocado con sus vehículos en Cuarteles y Aguiar causándose averías.

SEGUNDA ESTACION

PRINCIPIO DE INCENDIO.

—En Picota 45, casa que está en ruinas y clausurada por Sanidad, ocurrió ayer tarde un principio de incendio, por haber encendido unos muchachos que se fugaron un poco de paja que había en el fondo del edificio. El extinguidor de los bomberos acudió y sofocó las llamas.

LESIONADO POR UN AUTO.

—Al atravesar la esquina de Merced y Picota Ramón Sterling, vecino de Picota 104, fué lesionado por el auto 13252, que era conducido por Alfredo Corripio Valdés, vecino de Florida 18, sufriendo lesiones en la cabeza.

CHOQUE.

—En la esquina de Luz y Damas chocaron el camión 41 de Obras Públicas, manejado por Ramón Vila Blanco, y el tranvía 659, de Lawton Muelle de Luz manejado por Benigno Arango. Ambos vehículos sufrieron averías.

TERCERA ESTACION

AFILANDO UNA CUCHILLA.

—José Díaz Fernández, vecino de Virtudes 29, sufrió una herida en el pie izquierdo, al caerle encima una cuchilla que estaba afilando.

REYERTA.

—El vigilante 1338 arrestó a Carlos Linares Domínguez, vecino de Calzada número 171, y a Walterio Bonet, vecino de Estrada Palma 88, por haberles sorprendido en reyerta en el café situado en Virtudes 1.

FALTAS AL RESPETO.

—El vigilante 1438 acusó al chauffeur Manuel Fundora Rodríguez, vecino de San Nicolás 159, porque al incursarlo en multa en San Lázaro e Industria, le faltó al respeto.

RIÑA ENTRE MENORES.

—Blas Mayor Rosell, vecino de Aguacate 32, sufrió dos heridas contusas en la cabeza, al ser alcanzado por una piedra, que le arrojó otro menor en Zulueta y Refugio.

REYERTA.

—El vigilante 1220, arrestó a los chauffeurs Patricio Saez y Saez, vecino de Crespo 2, y Balbino López, y López, de Lucena 23, por haberles sorprendido en reyerta en Consulado y Neptuno.

CUARTA ESTACION

SOSPECHOSO A LA POLICIA.

—El vigilante 184 arrestó a Juan Bouza Luaces, sin domicilio, por acusarlo Antonio Rodríguez Piñas, camarero de la posada situada en Arsenal 40, de que penetró en dicho establecimiento y lo amenazó con un punzón, estimando que trataba de realizar un delito de hurto.

HURTO DE MERCANCIAS.

—El vigilante 298, hizo entrega de un bulto conteniendo varias piezas de telas, mediah y otras mercancías, que ocupó oculto detrás de un barril, en un pasillo del café situado en Monte y Amistad, donde lo ocultó un sujeto desconocido, que le hurtó a dos vendedores ambulantes que se marcharon.

DERRIBO UN POSTE.

—El vigilante 12, acusó a Manuel Janeiro López, chauffeur del camión 6485, vecino del reparto "La Fernanda", acusándolo de que en el patio de la Estación Terminal, al dar marcha atrás con su vehículo, derribó un poste del alumbrado.

QUINTA ESTACION

SE NIEGA DARLE LA LICENCIA.

El vigilante 9476, denuncia que despues de dejar incurso en multa a Cándido Gómez Gómez, de España, de 35 años y vecino del café El Dia, este le faltó al respeto y se negó a enseñarle la licencia del establecimiento.

CHOQUE DE UN CAMION Y UN TRANVIA.

El vigilante 526, denuncia que el camión de O. P. No. 46, manejado por Mariano Mozo y Toledo, de la Habana, de 22 años y vecino de Cristina y Coliseo en Arroyo Apolo, chocó con el tranvía 229, de la línea de Universidad, que maneja el motorista 6694, a los que dejó citados para que comparezcan ante el juez correccional.

ARROLLADA POR UN AUTO.

Guillermina Díaz, de la Habana, de 17 años y vecina de Morales letra B, de una contusión sobre la espina iliaca y contusiones de ambas regiones rotulianas, las que le produjo el automóvil No. 8043, manejado por Andrés Brey y Otero, de España, de 23 años y vecino de Calzada y J. en el Vedado. El vigilante dice que el chauffeur no paró a pesar de que le hizo la señal de parada. El Brey dice que no vió la señal de parada.

TELEFONOS DE LA POLICIA NACIONAL

Primera Estación		M-7801
Segunda	„	M-7802
Tercera	„	M-7803
Cuarta	„	M-7804
Quinta	„	M-7805
Sexta	„	M-7806
Séptima	„	U-3807
Octava	„	M-7808
Novena	„	F-5890
Décima	„	F-2097
Oncena	„	A-7692
Doce	„	I-4589
Trece	„	I-2034
Luyanó	„	I-2236

SEXTA ESTACION

INSULTOS.

—Modesta Carballo Hernández, vecina de Vives 140, acusó a su vecina Carmen Sabín Fernández, de que constantemente la veja e insulta.

LA DEJO SIN LUZ.

—Denunció Emma García Tejada, vecina de Gloria 119, que con motivo de haberse atrasado en el pago del alquiler, el dueño de la casa, nombrado Antonio Taboa, le ha cortado los cordones de la luz eléctrica dejando a obscuras su habitación.

VEHICULOS QUE REGATEAN.

—Juan Pablo Cabrera, vecino de Ensenada 31, denunció que venía como pasajero en el omnibus 22 de la empresa "Vía Rápida", por la calzada del Monte, y como el chauffeur marchaba con exceso de velocidad, y regateando con el omnibus número 9, de La Especial, le llamó la atención del peligro que corrían, sin que hiciera caso a su requerimiento.

SEPTIMA ESTACION

CORTANDOSE LOS CALLOS.

Mercedes Cabrera, de la Habana, de 30 años, y vecina de Concordia 187, fué asistida en el hospital de Emergencias, de una herida incisa en el dedo del pie izquierdo, la cual se produjo estando cortándose los callos.

FAROLES ROTOS

Antonio Blanco Salgado, capataz del alumbrado público, denuncia que al girar la inspección encontró los faroles 23 y 27 del Parque de Trillo, rotos apreciando el daño en $4.00

UNA CARRETILLA ROTA.

Vicente Lorite Pérez, de Nueva Paz, de 23 años y vecino de Villuendas 75, recojedor de basuras del Departamento de O. P. denuncia que estando con su carretilla en Aramburo y Villuendas, el camión número 17982, manejado por Antonio Fernández González, vecino de Aramburo 8 y 10, al dar marcha atrás le causó averías a la carretilla, averías que no puede precisar en el momento.

OCTAVA ESTACION

Maltrato de obra

Carlos Fernández Castillo, vecino de Santa Rosa 1-B, fué maltratado de obra por un desconocido en Santa Rosa y Estevez, al intervenir en una riña que sostenían dos menores.

Maltrato de obra

El asiático Samuel Moix, de Dragones número 38, denunció que un individuo desconocido lo maltrató de obra en la casilla de carne número 27 del Mercado Unico, por una diferencia que tuvieron.

Exceso de velocidad

El vigilante número 1772 denunció que el auto-ómnibus número 8 de la línea de Lawton transitaba con exceso de velocidad por Cristina y Vigía.

Faltas a la policía

El vigilante número 1946, denunció que un individuo conocido por Angelito, que reside en Belascoaín número 86 accesoria por Maloja, le faltó al respeto y lo insultó.

Faroles rotos

Antonio Blanco Salgado, vecino de Tenerife número 41 y captaz del alumbrado público, denunció que el farol situado en Infanta entre Peñalver y Sitios, apareció roto ayer, apreciando el daño en la suma de doce pesos.

NOVENA ESTACION

Se cayó al pavimento

En el centro de socorros fué asistida Claudia Alcantara, de España, de 18 años y vecina de 17 número 14 de una contusión a nivel del antebrazo izquierdo la que se produjo casualmente al correr detrás de un menor que tiene a su cuidado y caerse al pavimento.

Tropezó con una tabla

Rosa Vidal y Delgado, de la Habana, de 8 años y vecina de 10 número 467, fué asistida en el centro de socorros de una herida contusa en la cara externa de la rodilla derecha la que se produjo en su domicilio al tropezar con una tabla que tenía una puntilla.

Alcanzado por un auto

En e centro de socorros fué asistido Manue Cosio, de España, de 21 años y vecino de 10 número 14, esquina a Séptima, de contusión en la región frontal la que le produjo un auto al alcanzarlo cuando transitaba montado en una bicicleta por la calle 12 esquina a 17, considerando el hecho puramente casual. Dice que ignora el número del auto que lo arrolló.

DECIMA ESTACION

Quemaduras

En el centro de socorros fué asistida Clara López, de la Habana, de 22 años y vecina de Infanta número 47, de quemaduras de primero y segundo grado diseminadas por el dorso del pie derecho las que se produjo en su domicilio, al caerle sobre el pie un jarro con agua hirviendo.

Se cayó de la cama

Gaspar González, de la Habana, de 20 meses, vecino de 21 entre I y J, fué asistido en el centro de socorros de una contusión con hematoma en el tercio inferior de la región occípito frontal la que se produjo al caerse de la cama donde dormía.

Pisó un clavo

En el centro de socorros fué asistido Manuel Cosio, de España, de 21 años y vecino de A esquina a 27 de una herida punzante en la región plantar derecha la que se produjo casualmente al pisar en el patio de su casa una tabla que tenía varios clavos.

Quemaduras

Dolores Rodríguez, de España, de 13 años y vecina de Salud número 179, fué asistida en el centro de socorros de quemaduras menos graves en ambas piernas las que se produjo casualmente al volcársele una paila de agua hirviendo.

Pisó una puntilla

En el centro de socorros fué asistido Julio Córdova, de la Habana, de 9 años y vecino de Ayesterán número 20, de una herida punzante en la región plantar del pie derecho la que se produjo al pisar una tabla con varias puntillas.

Arrollados por un auto

En el centro de socorros fueron asistidos Doris Robinson, de los Estados Unidos, de 24 años y vecino de A número 210, de contusiones y escoriaciones diseminadas por el cuerpo y Williams Robinson, del mismo domicilio, de 29 años, de contusiones y escoriaciones de la piel en la región rotuliana derecha, las que les fueron producidas al ser arrollados por un automóvil sin número que con exceso de velocidad transitaba por 23 y Avenida de Menocal, en dirección al Vedado.

ONCENA ESTACION

Mordida por un perro

María de Jesús González Diago, vecina de Recreo número 47, sufrió lesiones en el pie derecho, al ser mordida por un perro en su domicilio.

No le entrega su hija

María Pérez Ballarés, vecina de Infanta número 5, denunció que tiene a su menor hija Emerenciana, al abrigo de Manuel Pérez, de Recreo número 31 y al personarse en este lugar, para recogerla, el Pérez se negó a entregarle la menor.

Reclamado

Manuel Suárez Diego, vecino de Mariano número 6, fué detenido por estar reclamado por exceso de velocidad.

Reclamado

También fué detenido Manuel Cuadra Ortiz, vecino de Macedonia número 9, reclamado por infracción sanitaria.

DUODECIMA ESTACION

Mordido por un perro

El menor Ramón Dumbart y Quintana, vecino de San Quintín número 2, sufrió lesiones en la región costal derecha, al ser mordido por un perro de Francisco Pérez García, de Santa Emilia número 212.

Se cayó de una baranda

La menor María Arroyo Díaz, vecina de Tamarindo número 38, se produjo lesiones, al caerse de una baranda, en el portal de su domicilio.

Mordido por un perro

Al ser mordido por un perro propiedad de José Antonio Suárez, vecino de San Benigno número 14, sufrió lesiones en la mano izquierda, el menor Antonio Arango García, vecino de igual domicilio.

Exceso de velocidad

El vigilante número 981 denunció que por Luyanó y Fábrica transitaba con exceso de velocidad y en regateo, los ómnibus número 23 de "La Ideal" y número 9 de "La Favorita".

Estafa

Antonio Castro Barca, vecino de Jesús del Monte número 290, acusó a Carlos Govantes Govantes, vecino de San José y San Francisco, en Marianao, y a Carlos Martínez Malo de Gervasio número 8, y agentes de la compañía "La Mutualista Cubana", de haberle entregado la suma de cuarenta y ocho pesos para adquirir un terreno a plazos, habiendo sido informado que no estaban autorizados para hacer esas operaciones.

DECIMA TERCERA ESTACION

Quemaduras

Soledad Rodríguez y Rodríguez, vecina de Lawton número 5, sufrió quemaduras en la mano derecha, al volcarse encima un jarro con agua hirviendo.

Se cayó sobre un vidrio

Al caer sobre un vidrio sufrió una herida menos grave en la rodilla izquierda, Julián Campello Cuesta, vecino de Kessell y Segunda, en la Víbora.

Se apropió de $35.00

El vigilante número 1417, arrestó a Pedro Vasconcelos Chacón, vecino de Belascoaín número 637, por acusarlo Ricardo Riples Conde, de Jesús del Monte número 474, de ser el mismo que en días pasados acusó de haberse apropiado de la suma de treinta y cinco pesos.

Le robaron las gallinas

Juan Francisco Ortiz, vecino de Jesús del Monte número 692, denunció que periódicamente le hurtan aves del patio de su domicilio y en días pasados le hurtaron un pavo y varias gallinas, ignorando quién sea el autor del hecho.

Exceso de velocidad

El vigilante númer 239 denunció por transitar con exceso de velocidad por la Calzada de Jesús del Monte a los chauffeurs de los ómnibus número 7 de la empresa Santa Amalia; 32501 de "La Especial" y número 5 de la Vía Rápida.

DE AJEDREZ

Viene de la página VEINTIUNA

cho a exigir que los juegos se celebren en sala independiente y separada del salón de los espectadores y sus ruidos. En esta sala sólo queden estar los jugadores, el refeee, el umpire, los segundos, y, si fueran necesario, una persona más del agrado de ambos de ambos jugadores, a fin de comunicar las jugadas del salón de juego al salón público.

19.—Cada jugador anotará la partida según se efectúe.

SUPLEMENTO DE ENMIENDAS

20o.—Los juegos del match se ampararán en el "British Chess Code", con las modificaciones siguientes:

a) Queda sin efecto el "Ring Penalty" en los movimientos falsos, excepto cuando se refiera al movimiento sellado.

b) Una partida puede declararse tablas en cualquier momento que estimen los contendientes.

c) Cuando de la investigación de una protesta esta resultara falsa, el jugador que tal reclamación falsa hiciera añadirá a su reloj el tiempo invertido durante el axámen y demostración de la protesta. Sin embargo, la penalidad límite consistirá de media hora.

d) Cualquier reclamación por exceso de tiempo límite debe ser presentada antes de completarse el movimiento 40 del jugador contra quien se haga la reclamación. El referee o umpire debe declarar forfeit cualquier juego desde el momento que vea que uno de los jugadores se ha excedido del tiempo límite.

21o.—Las bases o Reglas anteriormente enunciadas son susceptibles de modificación por el mútuo consentimiento de los jugadores y patrocinadores de la bolsa. En el caso de incompetencia de los patrocinadores, el referee actuará, presentando las modificaciones oportunas, entendiéndose que tales modificaciones no sentará precedente en futuras competencias.

22o.—El ganador del match defenderá su título bapo las consideraciones mencionadas en estas Bases.

Atophan

El Casachóc es tan antiguo como su patria – el viejo imperio moscovita – y es bailado por el pueblo ruso lo mismo en el más pequeño pueblo de la fría y lejana Siberia que en los aristocráticos palacios de San Petersburgo. Aún en los más intensos fríos de Rusia el Atophán-Schering previene el reumatismo y la gota, garantiza el perfecto funcionamiento de músculos y articulaciones y cura estas enfermedades en todos los casos. — Fíjese en el envase original: Atophan en tubos con 20 tabletas de ½ g.

TABACOS SELECTOS

PETIT CETROS

LONDRES NACIONALES

HOYO-CORONAS

HOYO DE MONTERREY
GENER
TABACOS Y CIGARROS

¡¡Cómo admiran y piensan!!

Ayude a vuestros hijos a hacerle frente al mundo

Lo que usted desea es que sus hijos tengan la ayuda necesaria para que la vida les sea más fácil. Lo que usted desea es que sus hijos sean de los que manden. ¡Ayúdelos!, ponga a su alcance todos los medios posibles para que puedan valerse por sí mismos. ¡Cuánto gozarán con ello! Hoy, día, en más de un millón de hogares de familias, en el mundo entero, los niños aprenden con alegría por medio de los diez mil dibujos tan instructivos, del TESORO DE LA JUVENTUD, y de los breves pero fascinadores artículos que hacen que los conocimientos más importantes de nuestra civilización les resulta tan interesantes y fáciles de comprender, como cualquier novelucha de locas aventuras.

EL TESORO DE LA JUVENTUD ha descubierto un maravilloso secreto. Lograr hacer el estudio interesante a los jóvenes entendimientos. Es la combinación más sencilla que jamás se ha hecho para impartir conocimientos generales. Pone al alcance de niños y jóvenes el Universo entero.

El niño que no es estudioso se sentirá atraído con las fascinadoras ilustraciones y querrá inquirir acerca de ellas, de este modo llegará a ser amante de la lectura sin esfuerzo alguno. Esta obra originalísima enseñará al niño a ser observador, a pensar por sí mismo y a hallar en el mundo lo que realmente le corresponde. Muchas veces podrán los padres cuidadosos decidir el porvenir de su hijo, observando cuáles son las partes del TESORO DE LA JUVENTUD que leen con más interés. Existe siempre para cada niño algún desconocido país, en el cual habrá de encontrarse completamente a sus anchas, habrá alguna puerta abierta cuyos umbrales traspasará con avidez.

Los niños que leen se abren paso

Hay tres grandes caminos para llegar hasta la sabiduría y los conocimientos: la observación, la palabra, y, el mejor de todos: los buenos libros. Existen hoy día pocos y contados hombres y mujeres que hayan tenido éxito, sin haber sido antes aficionados a la lectura. Si su hijo ha de llegar a ser hombre que se abra paso por las sendas de la vida, y del cual dependan los demás, tal como una figura de relieve en la industria un maestro artífice, un científico, un artista, literato o profesional, deberá, antes que nada, ser un árdua lector. Deberá adquirir los importantes conocimientos que la humanidad por largos siglos, ha venido reuniendo y estampando en libros.

El TESORO responde a toda pregunta que el niño puede hacer de un modo claro y en el lenguaje sencillo que éste pueda entender. El "Tesoro de la Juventud" es un regalo de inapreciable valor para un niño o un joven. Contiene aquella parte de la sabiduría de todos los tiempos y de todos los países que al niño y al joven importa saber.

Como ha dicho un gran educador acerca de esta obra: "Suponed que un niño de diez años empleara quince minutos al día en leer estas páginas, podrá acabar estos volúmenes en dos o tres años, y a los trece sabrá más, respecto a la tierra y su vida, que sabía el hombre más sabio hace unas pocas generaciones."

14 SECCIONES DE CONOCIMIENTOS

En el "Tesoro" se encuentran las 14 secciones siguientes:

Historia de la Tierra
50 artículos. 1490 ilustraciones.

América Latina.
41 artículos. 540 Ilustraciones.

Cosas que debemos saber
85 artículos importantes 1289 grabados

Los "Por qué"
1057 preguntas de niños, contestadas.

Libros célebres
Resúmenes de 50 libros y dramas

Nuestra Vida.
49 artículos con 87 ilustraciones y diagramas.

Animales y Plantas
64 artículos y 1229 cuadros de animales, pájaros, peces, insectos y plantas.

Hombres y Mujeres Célebres
342 Hombres y Mujeres famosos 308 ilustraciones

Narraciones interesantes
249 cuentos incluyendo fábulas, Cuentos de Hadas, Leyendas, Narraciones históricas, et. etc. con 374 Ilustraciones.

Los Países y sus Costumbres
75 artículos referentes a todos los países del mundo con 1091 Ilustraciones.

La Poesía
907 Poemas cuidadosamente selecionados.

Juegos y Pasatiempos
65 Problemas, 32 Suertes. 140 Juegos. 54 labores de niñas, 186 misceláneas con 734 ilustraciones.

Hechos Heróicos
135 hazañas inmortales.

Lecciones recreativas
37 artículos instructivos sobre dibujo y música. Historietas en inglés y francés.

Universalmente conocido

El TESORO DE LA JUVENTUD es la obra educativa de más éxitos en todas las partes del Universo, encontró en Cuba, al igual que en los demás países civilizados, extraordinaria acogida; miles de ejemplares están repartidos por todos los lugares de la República, las personales felicitaciones de eminentes figuras del país y las cartas congratulatorias que hemos recibido de nuestros numerosos clientes, han servido de honroso estímulo a nuestro esfuerzo. Una nueva remesa del TESORO acaba de llegar y ya está a la venta, pudiendo ser adquirida, bien al contado o también con:

$4

Ó

$5

de entrada y unas cuantas mensualidades de $5.00.

W. M. Jackson, Inc.
Editores
Obrapía 22 Esq. S. Ignacio
Tel. A-9036. Habana. Apartado 2129

MANDE ESTE CUPON HOY MISMO

Fecha.....

W. M. JACKSON, Inc.
Apartado 2129.—Habana.

Deseando conocer más detalles acerca del "Tesoro de la Juventud" sírvase enviarme gratis y porte pago, un folleto informativo.

Nombre.....

Profesión.....

Calle y número.....

Ciudad.....

Mar 11-28-26

LA IDEAL

$6.00

Charol tornasol con piel fantasía color oro.
Calzando nuestros modelos, se distingue por su elegancia.

LA IDEAL

GALIANO Y ANIMAS

VALLE Y HNO.

Se Remiten al Interior

M.E.C.D. 2016

INFORMACIONES DEL ESTADO, LA PROVINCIA Y EL MUNICIPIO

DE HACIENDA

REPRESENTANTES BANCARIOS

Ayer celebraron una extensa entrevista con el Secretario de Hacienda los representantes bancarios de la casa Ulhen & Co. De lo tratado en la entrevista se guarda la mayor reserva, aunque es muy posible que se refiera alfinanzamient o de la carretera central, por ser esta importante casa bancaria-contratistas, una de las que han hecho proposiciones al Gobierno para realizar la obra.

LA CAMARA DE COMERCIO

Ayer celebró una entrevista con el Secretario de Hacienda una comisión de la Cámara de Comercio. La entrevista estaba relacionada con los escritos recientemente presentados al doctor Hernández Cartaya, los cuales todavía no ha resuelto.

DEVOLUCIONES

Por la Dirección de Fondos especiales de Obras Públicas se han dispuesto las siguientes devoluciones por concepto del impuesto del cuatro por ciento.

Henry Clay & Bock Co. . .	$106.53
Laureano Falla Gutiérrez .	425.18
Godínez y Hno.	66.61
Havana Cigar	5.56
Cuban Cane Sugar Corp. .	139.59

CHAPAS EXENTAS DE PAGO QUE SE EXTRAVIAN

El Secretario de Hacienda firmó ayer una Resolución relacionada con el extravío de chapas de automóviles exentos del pago del impuesto sobre Transporte y Locomoción, en la que se advierte que en esos casos se hará una nueva chapa o chapas del mismo número, clase y tamaño, pero de color distintos a la primera.

Los gastos que origine la construcción de estas chapas serán por cuenta del contribuyente y el número extraviado será comunicado a la Secretaría de Hacienda a fin de ordenar su circulación para que sea recogida y exigir las responsabilidades consiguientes, en el caso de que se encuentre algún vehículo circulando con la misma.

Además se dispone que la circulación del vehículo quedará interrumpida mientras no esté provisto de las nuevas chapas, salvo en el caso de que sea solamente una la extraviada, pero sin que por ello deje de estar obligado a proveerse de la o las duplicadas.

Los inspectores del Fondo Especial de Obras Públicas, las autoridades, fuerzas de Orden Público y demás agentes de la autoridad velarán por el cumplimiento de lo dispuesto en la anterior Resolución.

En una Disposición Transitoria se determina que para el presente año económico de 1926 a 1927 la chapa duplicada sea de fondo blanco, con números y demás particulares de la misma en color negro.

DEL IMPUESTO DEL UNO Y MEDIO POR CIENTO

Encontrándose resueltos en el trámite de ejecución, en las Administraciones Fiscales correspondientes, los expedientes de infracción seguidos contra los señores Nicanor Carménates, Manuel R. Cruz y Quon Man Gen, se les ha notificado el haberse declarado sin lugar lo interesado por ellos en escritos en que solicitan sea modificadas las resoluciones recaídas anteriormente.

DE INSTRUCCION PUBLICA

CONFERENCIAS

El Dr. Pedro García Valdés, Superintendente Provincial de Escuelas de Pinar del Río, ha pasado al Departamento, el telegrama siguiente:

"Tengo el honor de manifestarle que ha comenzado la serie de conferencias que he organizado, en el aula que funciona en la cárcel de esta ciudad. Todos los sábados una persona competente, y distinta, pronunciará una conferencia sobre asuntos morales, patrióticos ,literarios etc., adaptadas al auditorio. Hoy se celebran reuniones de maestros en esta ciudad y en el distrito de San Luis, cumpliéndose la circular número uno de esta Superintendencia, que indica cursillos de perfeccionamiento para seguir mejorando las condiciones profesionales del Magisterio".

REUNION DE MAESTROS

El Dr. Elpidio Pérez, Inspector del Distrito de inspectores de Guane, que comprende los distritos escolares de Guane, San Juan y Martinez y San Luis, da los siguientes datos acerca de la reunión de maestros efectuada en este último distrito:

Conferencia sobre la didáctica de la Lengua Materna, en primer grado. Clase práctica de Lectura-escritura, también para primer grado. Ambos trabajos realizados por dicho inspector. Conferencia sobre primeros auxilios en caso de accidentes en las escuelas, por el Inspector auxiliar señor José F. Martinez.

Instrucciones, dadas por el Dr. La Torre, Jefe Local de Sanidad de San Luis, referentes a datos que los señores maestros deben tenerle preparados en las escuelas, cuando él las visite, al objeto de hacer mediciones bio-métricas. El Inspector, Dr. Pérez, trató también del **balance de alumnos** y las relaciones de promovidos.

Además se dictó el programa de la próxima sesión.

DE ESTADO

CONSERVACION DEL AGUACATE

El Cónsul de la República en Honolulu, Hawaii, señor Gustavo Enrique Mustelier, ha remitido a la Secretaría de Estado un interesante informe relativo a los experimentos hechos por la Estación Experimental Agronómica de aquel territorio sobre la conservación de los aguacates. Por su interés reproducimos a continuación los siguientes párrafos de dicho informe.

"Los experimentos que desde hace cinco años vienen aquí haciéndose para obtener la conservación de los aguacates, parece ser que han culminado en franco éxito para este Territorio que podrá así contar con una nueva y lucrativa industria.

"Se trata de envasar en latas y pomos los aguacates enteros, sin la cáscara; en forma de pasta, o en la de "cocktail" ya preparado.

"Otro paso importante dado por esta Estación Experimental Agronómica en favor de Hawaii y beneficio del cultivo de los aguacates, consiste en el desarrollo de una cáscara de mayor espesor y dureza que protege la fruta contra la "mosca mediterránea" que causa grandes perjuicios en estas islas y ha impedido hasta ahora la exportación de aguacates frescos a San Francisco de California, dadas las restricciones cuarentenarias que por esta razón allí existen contra las frutas de estas procedencias, con excepción de las piñas y los plátanos guineos".

ESQUERRE

Invita para la inauguración de su nuevo local:

Obispo 104

mañana lunes 29, a las 3 de la tarde.

Agradeceremos su visita.

Casa Esquerré

OBISPO 104-106. TELEFONO A-7583

HABANA

1d-28

NOTICIAS DEL MUNICIPIO

NIEGANSE LOS ABASTECEDORES DEL HOSPITAL MUNICIPAL A SEGUIR DANDO ARTICULOS, HASTA QUE SE LES PAGUE

Con este motivo estuvo ayer en dicho centro benéfico el Alcalde en funciones, señor Pereira, acordándose que si no todo, por lo menos en parte se abone a los abastecedores su deuda. — Otras noticias

LOS SUMINISTROS AL HOSPITAL MUNICIPAL

El Alcalde en funciones, señor Manuel Pereira, después de asistir ayer por la mañana a los actos que se efectuaron en el Cementerio de Colón en conmemoración del aniversario del fusilamiento de los estudiantes, se personó en el Hospital Municipal, celebrando una amplia entrevista con los doctores Serafín y Francisco Loredo y Bernardo Gómez Toro, sobre asuntos importantes para la buena marcha de ese establecimiento benéfico.

Según parece, debido a la difícil situación por que atraviesa el erario municipal, los pagos a los concesionarios de los suministros de artículos diversos al Hospital Municipal, están algo atrasados, y se niegan a seguir sirviendo, sino se les abona lo que se les adeuda.

Después de este cambio de impresiones, el señor Pereira espera resolver la situación de la mejor manera posible, procediendo a abonar a los concesionarios, sino lo que se les adeuda, al menos parte por el momento.

REUNION DE JEFES DE DEPARTAMENTOS

En el Palacio Municipal se llevó a cabo ayer una reunión de los jefes de departamentos, señores Luis Carmona, de la Secretaría; Alfredo Broderman, de Fomento; Alvaro Menéndez, de Tesorería; y Arturo Oñate, de Contaduría. También estuvo presente en este cambio de impresiones el señor Penichet, Administrador del Depósito Municipal.

Se trató en esta entrevista de la situación presente de la Administración Municipal, y de la fórmula más viable para normalizar la marcha de los distintos departamentos, a fin de estar al día en el despacho de los expedientes en tramitación.

DENUNCIA

La 12 Estación de Policía ha puesto en conocimiento del Alcalde, que en la calle Marina número 3, letra C, se realizan obras sin autorización de la Alcaldía.

NUEVA CONSTRUCCION

En el Registro General del Municipio, se han presentado los planos y memorias para la construcción de una casa de tres plantas, en la calle Príncipe 35, de la propiedad de Francisco Busquet.

DE PERSONAL

El Presidente de la Comisión del Servicio Civil ha puesto en conocimiento del Alcalde, que ese organismo ha resuelto efectuar el día 30 del presente mes, a la una y media p. m. el examen individual para proveer la plaza de Maestro Tornero Mecánico del Departamento de Incendios.

Para proveer la plaza de Masagista del Hospital Municipal, se celebrará el examen correspondiente el día 2 de diciembre del año actual. Cada uno de esos exámenes se llevarán a efecto en los lugares a que corresponden las plazas y bajo la supervisión del miembro de la Comisión del Servicio Civil, señor Manuel de J. Sáez Medina.

MULTAS

En la Alcaldía se han recibido de la Jefatura de Policía notificaciones de multas en número de 268, impuestas por los vigilantes de las distintas Estaciones, por infracción de las Ordenanzas Municipales. Por infracción de la Ley del Cierre se recibieron 12 notificaciones.

TRASPASO DE AUTOMOVILES

En el Departamento de Gobernación Municipal se legalizaron ayer estos traspasos de automóviles:

José Luis Palomo a Jiménez y Hermanos, un Ford, chapa 10432; Antonio Gil Hernández a Emilia García Sosa, un Gray, chapa 6462; José Cordero a José Vázquez, un Chevrolet, chapa 8045; Pedro Alvarez Mena Corp a José Taboada Pardo, un Ford chapa 9948; a José Nualls, un Ford, chapa 7576 y a Leandro Murrugaren, un Ford, chapa 9533; Pedro Alvarez Mena Corp. a Félix Valdés, un Ford, chapa 3941; y a Juan Cabrera, un Ford, chapa 11343; Juvenal Méndez y Rodríguez a Roberto B. Peña, un Buick, chapa 8830; Ginés Nicolás Friede a Justo Carrillo Ruiz, un Ford chapa 14884; Pedro Económides a Alfonso Ibaseta, un Studebaker, chapa 5361; José S. López a Francisco Blas, un carro, chapa 2077; Juan J. Porto Romero a Abelardo Cano y Martí, un Estrella, chapa 8308; Justo osé Morán a Eloy Cadalso, un Jordan, chapa 5434; Valeriano Canto y Díaz a Eugenio Rodríguez Diéguez, un Dodge Brother, chapa 8579; Juan M. Mas a José Luis Vidal, un Ford, chapa 793; Joaquín Navarro a José Antonio Cela, un Ford, chapa 10512; José Díaz Alvarez a José Antonio Abella, un Ford, chapa 5886; José Fernández Alvarez a Eustaquio Gutiérrez, un Dodge Brother, chapa 7499; Joaquín Partagás a Alberto Salas y Xaran, un Ford, chapa 12689; Luis López Méndez a Alejandro Texidor y López, un Chevrolet, chapa 7223; Luis Evangelista a Manuel Peláez López, un Chevrolet, chapa 723; Compañía del Auto Universal a Guillermo Fernández, un Ford, chapa 10606; María Teresa Varona Viuda de Giquel a Nicolás Quintana Arango, un Packard, chapa 151; Julia L. de Pertierra a Adolfo Blanco, un Packard, chapa 966; Compañía del Auto Universal a Gastón Michaurd, un Ford, chapa 6656; Jorge Artola a Cuban Importing Co, un Buick, chapa 1459; Perfecto Guerreiro a Agustín Stempli, un Buick, chapa 17308; Luis Gálbiz a Francisco Cabeiro, un Buick, chapa 371; Mario Cepero a Julio Acuña y Espino, un Dodge Brother, chapa 12522; Miguel Gómez a José Díaz González, un Ford, chapa 11826; Pedro Alvarez Mena Corp a Saturnino del Barrio, un Ford, chapa 9989; Emilio Abeti a José Lafre Fernández, un Chevrolet, chapa 7823; Ramiro Fuentes a José Canela, un Chevrolet, chapa 9969; Manuel Márquez a Luis L. Aguirre y Co, un Chevrolet, chapa 6557; Ramón González a Amadeo González, un Ford, chapa 9487; Benjamín Junquera a Julio Lozano Ferreiro, un Chevrolet, chapa 6690; Cayetano Aldama a Ernesto González, un Ford chapa 10304; José López Fernández a Emilio Abety, un Estrella chapa 11162; L B Ross Corp a Benjamín Junquera, dos Chevrolets, chapas 12218 y 12206; a Manuel Trespalacios un Chevrolet chapa 9676; a Domingo Pérez García, un Chevrolet chapa 9668; a Benjamín Junquera, un Chevrolet, chapa 12217; a Alfredo Mínguez, dos Chevrolets, chapas 1278 y 11583; a Benjamín Junquera, tres Chevrolets, chapas 11278 y 11583; a a Benjamín Junquera, tres Chevrolets, chapas 12200, 12216 y 12201; a A H. Gottardi, un Chevrolet, chapa 8656; a José María Vecilla, un Chevrolet, chapa 6283; a José María Vecilla, un Chevrolet, chapa 6281; a Alfredo Mínguez, tres Chevrolets, chapas 11282; 11584, 11290, 11291, 11289, 11285, 11280, 11279, 11283, 11286, 11284, 11382, 11821, Gonzalo Córdova a L. B. Ross Corp, un Chevrolet, chapa 10297; Casimiro Ribau a Matías del Arbol, un Chevrolet, chapa 5819; Compañía del Auto Universal a L. B. Ross Corp, un Ford, chapa 1284; Juan P. Tomás Byrne, a Julio Acuña Espino, un Buick, chapa 22344; Josefa Díaz a Manuel Martínez, un carro, chapa 2245; Antonio Pérez a Oscar de la Cruz, un Ford, chapa 10507; L. B. Ross Corp. a Gonzalo Alonso Alayón, un Chevrolet, chapa 8677; Roberto B. Peña a Francisco Caso Sotolongo, un Hudson, chapa 5279; Manuel Pardial y Callejón a José Santavallo y Dobal, un Chevrolet, chapa 5070; José Pereda a Tomás Lay, un Estrella, chapa 6009; José de la Fuente a José Alonso Fernández, un Maxwell, chapa 10626; Maximino Rodríguez a Aurelio Pérez, un Ford, chapa 8966.

ALTAS DE INDUSTRIALES

Altas de industrias ocurridas el día 26 de noviembre de 1926:

Rudolf Goizan, cantina de bebidas, Jesús María 49; Mariano León, fábrica de abonos sin aparatos, Piñera 22; Ruiz y Sáenz, almacén de víveres finos, Baratillo 6; Peat Marwick Mitchall, oficina de contabilidad, Aguiar 88; Bernardo García, garage con venta de combustible, Finlay 131; Rafael Cardona y Pedro Sánchez, figón sin alcoholes, Luz 9; Andrés Cobo e hijo, café cantina, Florencia y Bellavista; Seaboard Air Line, oficina de contabilidad, F. Zayas y P. Lacoste; Luis Zulueta, contratista de obras, San José y Mangos, Jesús del Monte.

Estas altas produjeron al Municipio la cantidad de $310.52.

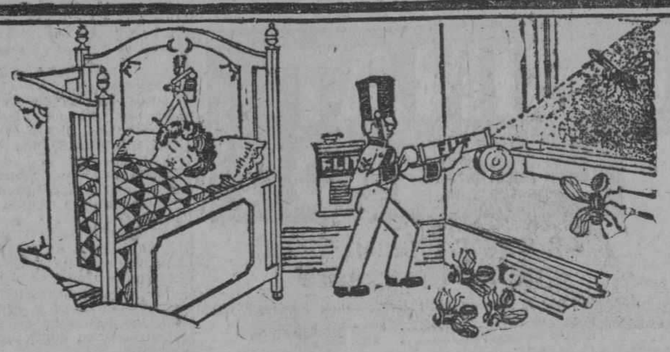

Las moscas son los enemigos mortales de los niños

LA MOSCA es el insecto más mortífero que existe. Se calcula que setenta y cinco mil niños de pecho murieron el año pasado en un solo país a consecuencia de enfermedades transmitidas por las moscas. La diarrea del estío y otros trastornos intestinales de que sufren los niños son debidos en gran parte al contagio de las moscas.

La mosca se reproduce en focos de suciedad y nace en la inmundicie para luego venir a contaminar los alimentos y la ropa. Examinándose las seis patas de una mosca con un microscopio se observan millones de microbios letales.

Al cabo de años de investigaciones la renombrada empresa mundial, la Standard Oil Co. (New Jersey), E. U. A., ha perfeccionado un producto que ofrece un medio seguro y sencillo de exterminar las moscas.

Este producto es el Flit. Atomizando este producto se limpia una casa en pocos momentos de las moscas y mosquitos que traen la enfermedad. El Flit es limpio, fácil de emplear y ofrece toda seguridad. Extensas pruebas han demostrado que el Flit no mancha ni daña los tejidos más delicados.

Flit extermina los insectos que infestan la casa

Con solamente atomizar el Flit se exterminan las moscas, los mosquitos, las chinches, las cucarachas, las hormigas y asimismo sus gérmenes. Flit penetra en las hendeduras y rendijas en que se alojan y reproducen los insectos. Se puede también aplicar Flit sobre la ropa; mata las polillas y sus larvas que hacen agujeros en la ropa.

Para librar una casa de estos insectos dañinos basta aplicar Flit. De venta en todas partes.

STANDARD OIL CO. (New Jersey), E. U. A.

Distribuído por West India Oil Refining Co. of Cuba

FLIT

Marca registrada

DESTRUYE

Moscas - Mosquitos - Polillas - Hormigas - Chinches - Cucarachas

Muchos otros insectos y sus gérmenes que infestan el hogar

La lata amarilla con faja negra

8

Dientes Empañados

Como darles blancura

Las Encías Sensibles

Cómo vigorizarlas. Déles ese color de coral que Ud. tanto envidia

Gratis
Un tubito para 10 días
Llene el cupón

Este Método Moderno Producirá Muy Pronto un Cambio Completo. Combate la película a la cual los Principales Dentistas atribuyen el mal aspecto de los dientes y las enfermedades de las encías. . . . Haga esta prueba única.

NO podrá Ud. tener atractivos, si su dentadura, está manchada y sus encías están reblandecidas y no tienen firmeza.

Ahora, la ciencia moderna ha hecho descubrimientos importantes para vencer todos estos inconvenientes. Se trata de un método nuevo, que recomiendan ahora los principales dentistas . . . es el método más sorprendente de todos los que se conocen para la higiene de los dientes.

Esa Película—El Enemigo de los Dientes y las Encías

La ciencia dental atribuye ahora la mayor parte de esos males, directa o indirectamente, a la película cargada de microbios, que se forma sobre sus dientes.

No la puede Ud. distinguir a la simple vista, pero si se pasa la lengua sobre los dientes, podrá Ud. sentirla, como una capa viscosa y resbaladiza.

Esa película se impregna de partículas de alimento, humo e impurezas. Y por esta razón, sus dientes adquieren un aspecto turbio y manchado.

Se adhiere a los dientes, penetra en los intersticios, y allí se fija. Expone sus encías al ataque de los microbios. En ella se reproducen millones de microbios. Y éstos, con el sarro, son la causa fundamental de la caries y la piorrea.

Ud. no podrá tener dientes bonitos si no destruye la película. Todos los principales dentistas le dirán a Ud. lo mismo.

El cepillo no la destruye

Los dentífricos corrientes y el cepillo no podrán destruir la película. Siéntala ahora con su lengua. Observe las deficiencias del método actual de asearse la dentadura.

Ahora se usan métodos nuevos. Se usa el dentífrico llamado Pepsodent, que es distinto, en su fórmula, acción y efectos de cualquier otro dentífrico conocido.

Todo el mundo lo ha adoptado, en gran parte por consejo de los dentistas. He aquí por qué han empezado a disminuir los males de la dentadura y de las encías.

Elimina la película y tonifica las encías

Logra dos objetos importantes, al mismo tiempo: elimina la película y luego tonifica las encías. No contiene substancias duras perjudiciales al esmalte.

Unos cuantos días de prueba demostrarán sus resultados, sin género de duda. ¿Por qué atenerse a los métodos anticuados cuando los dentistas más connotados recomiendan un método mejor?

Envíe el cupón. Recórtelo, antes de que se le olvide.

Pepsodent
El Dentífrico Moderno

Basado en investigación científica moderna. Recomendado por los más eminentes dentistas del mundo entero. Ud. verá y sentirá inmediatos resultados.

Proteja el Esmalte

Pepsodent desintegra la película, y luego la elimina por medio de un elemento pulidor más blando que el esmalte. No use nunca un dentífrico que contenga substancias duras.

6-23-SR

Gratis—Un tubito para 10 días

THE PEPSODENT COMPANY,
Depto C6-8, 1104 S. Wabash Ave., Chicago, U. S. A.
Sírvanse enviar por correo un tubito de Pepsodent para 10 días a

Nombre.....

Dirección.....

Dé dirección completa—sólo un tubito para cada familia.

LAS FAMOSAS NEVERAS

"Mc CRAY"

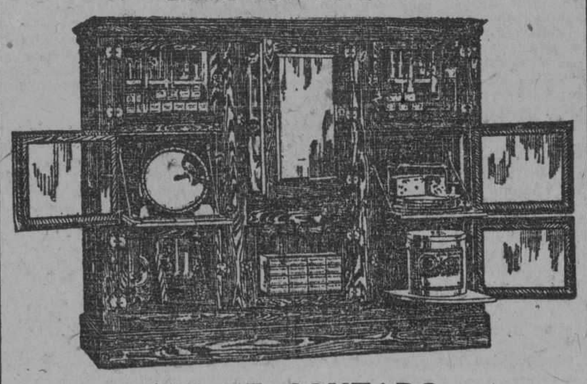

$60 DE CONTADO

Y EL RESTO EN PEQUEÑAS MENSUALIDADES

47 años de experiencia han producido la mejor nevera del mundo. Para conservar, y exhibir toda clase de comestibles.

Se aproxima Navidad. Aproveche el bajo precio para comprar su Mc Cray.

Visite nuestra Exposición o pida detalles

MORGAN & McAVOY Co.

Aguiar 84 Tel. A-4102 Habana

AVISO. para pedir AGUA MINERAL LA COTORRA

"Control de la Salud"

Llame a los Telefonos

1-2736
A-2568

Anote estos números

C. Conde. S. Felipe 4.

M.E.C.D. 2016

¡Verdadera Tranquilidad!

¿QUIEN no le envidia a un hombre que pasados los 50, 55, 60 o aun más, sabe disfrutar plenamente de la vida, entrando en todos los placeres y actividades como si hubiese adquirido el secreto de la "Perpetua Juventud"?

Y qué hace ese hombre para hacerse tan admirado y envidiado de sus amigos y familiares? *Nada más que cuidarse cuerdamente de su salud.* Ese hombre evita excesos en comer, beber y demás. Duerme ocho horas diarias. Ejercita su cuerpo con regularidad y mantiene su sangre suficientemente provista de hierro: hierro, ese elemento de que tanto depende la sangre para abastecer vitalidad.

Ese elemento tan valioso e imprescindible que es, se obtiene con Hierro Nuxado, el afamado reconstituyente que tantas personas toman para mantener su virilidad. Su fórmula combina *hierro orgánico absorbible y glicero-fosfatos* y otros valiosos ingredientes para reparar el desgaste y fortalecer al organismo entero. Ese magnético bienestar de abundante salud está a su alcance con el

HIERRO NUXADO

Poderoso Tónico-Reconstituyente

¡¡¡SEÑOR!!! si para curar su enfermedad de la ORINA no hace uso de

SALES KOCH

comete una torpeza grandísima

Con las SALES KOCH conseguirá seguramente hacer desaparecer esa antigua enfermedad secreta que no ha podido vencer.

Y SIN SONDAJES NI OPERACIONES Y SIN MOLESTIAS, CONSEGUIRA con las SALES KOCH la dilatación de sus ESTRECHECES, haciendo que pueda emitir la orina con facilidad, sin molestias y sin esa lentitud desesperante.

CONSEGUIRA con las SALES KOCH que las MOLESTIAS y DOLORES al orinar desaparezcan, calmando al momento esas punzadas, esos escozores o dolores, que al empezar a orinar, durante la micción o al fin de ella a usted tanto le hacen padecer.

CONSEGUIRA con las SALES KOCH que los CALCULOS y ARENILLAS sean disueltos, haciendo su expulsión insensible y modificando la propensión de su orina a esas nuevas formaciones calculosas.

CONSEGUIRA con las SALES KOCH, que su catarro a la vejiga sea curado, haciendo que su orina quede limpia de los pozos blancos, rojizos, purulentos o de sangre, que a usted tanto le preocupan.

Las SALES KOCH no tienen rival por su acción rápida y segura para curar todos los padecimientos CONGESTIVOS O INFECCIOSOS del aparato urinario, por su acción desinfectante en medio alcalino enérgico.

Las SALES KOCH sustituyen con ventaja a las aguas minerales de indicación al aparato urinario.

Si desea más explicaciones, pida a la CLINICA MATEOS, ARENAL 1, MADRID (ESPAÑA) el método explicativo infalible. LAS SALES KOCH están a la venta en la Habana, en la farmacia Taquechel, Obispo 37 y Droguería Sarrá.

Llévese una Victrola portátil *para divertirse al aire libre*

La música es un elemento que contribuye al éxito de cualquier diversión al aire libre. Nada más delicioso para los paseos marítimos o fluviales, para los pic-nics o para cualquier excursión por los amplios escenarios de la Naturaleza que amenizar estas fiestas con audiciones musicales dadas con una Victrola portátil, muy melodiosa y fácil de llevar a cualquier parte. Cuesta poco, dura mucho y le deleitará ejecutando los más escogidos trozos de música. Cualquier vendedor Victor le enseñará este instrumento. Oigalo *hoy mismo.*

Comerciantes Victor en todas las poblaciones de Cuba

Victrola

VICTOR TALKING MACHINE Co. CAMDEN, NEW JERSEY. E. U. de A.

DESDE ARTEMISA

NATALICIO

En la semana última una preciosa niñita ha venido a completar la felicidad de los esposos Nené Díaz y Marcelino González, matrimonio que goza de grandes simpatías en esta localidad.

Mis felicitaciones más afectuosas, así como mis votos por una larga y dichosa vida a la nueva artemiseña.

ACCIDENTE

Muy lamentable el sufrido por el querido compañero y competente educador artemiseño, señor Donatilo Cruz, que en pasados días sufrió la fractura de un brazo, mientras se dedicaba a las labores de su cargo, en el aula que con tanta maestría dirige.

El más pronto restablecimiento al querido amigo le deseo.

DE LA COLONIA

La nueva Directiva de la Colonia Española, ha tenido el acierto (con excepción del Presidente) de escoger un grupo de entusiastas e inteligentes miembros de la prestigiosa Sociedad, para integrar la Sección de Recreo y Adorno, y que son los señores Clemente Cerdeira, Luis Cruz, Fernando Suco, Enrique Quintana, Donatilo Cruz Víctor García y el que suscribe a quien se le ha honrado con el cargo de Presidente.

VELADA

Con motivo de su nombramiento de hijo adoptivo de Artemisa, se efectuará el domingo 5 de diciembre en los salones de la sociedad La Luz, una velada en honor del señor Eustasio Valdés, Alcalde Municipal interino de esta población y muy prestigioso ciudadano.

Después de excelentes números de música, harán uso de la palabra los señores Otilio Pérez y el admirado artemiseño, el fogoso tribuno doctor Lucilo de la Peña.

El pueblo de Artemisa se prepara a rendir homenaje al venerable "pino viejo" Eustasio Valdés, y a escuchar con deleite al vigoroso "pino nuevo" doctor Lucilo de la Peña.

CERTAMEN INFANTIL

Continúa el entusiasmo desplegado por los niños de Artemisa, en el Certamen Infantil que viene celebrando la prensa local.

En el escrutinio último, continúan a la cabeza del Certamen los simpáticos niños Israel Méndez y Ramona Suárez, a los que le siguen Onelia Ruiz y Guillermo Palomo y Margot Alonso y René Padrón.

Los escrutinios se celebran los miércoles, y todos los candidatos se mueven deseosos de triunfar.

El Corresponsal.

"CLUB ATENAS"

ANUNCIO DE SUBASTA

Hasta las cinco de la tarde del lunes día seis de diciembre próximo, se recibirán en la Secretaría del "CLUB ATENAS", sita en la calle General Manuel Suárez, (antes San Miguel), número 119, altos, proposiciones en pliegos cerrados, para la construcción del edificio social del "CLUB ATENAS", en los terrenos que comprenden las calles de Ignacio Agramonte, Apodaca y Economía, en esta ciudad.

A las nueve de la noche del día arriba expresado, serán abiertas y leídas las proposiciones presentadas, ante los licitadores y demás personas que tengan a bien concurrir, por la mesa de la Junta Directiva de la Asociación.

En la Secretaría del "Club Atenas", se facilitarán a quienes lo soliciten, informes, planos y el pliego de condiciones impreso.

Todo lo cual se publica para general conocimiento, en cumplimiento de acuerdo adoptado por la Junta General, celebrada el día 18 de Octubre de 1926.

Habana, 19 de Noviembre de 1926.

Miguel Angel Céspedes,
Presidente del "CLUB ATENAS"
11672 3 d 25.

CARDENENSES

EN HONOR DE LOS ELECTOS EL SUNTUOSO BAILE DEL LICEO

Tardía la reseña.

No pudo ser antes.

Rehuyo siempre toda información que pueda resultar fiambre, pero esta vez el cúmulo de temas me ha obligado a ello, ya que tampoco puede silenciarse la fiesta a que voy a referirme.

Un baile suntuoso.

Bajo todos sus aspectos.

Celebrado la noche del pasado sábado en los hermosos salones del Liceo ofrecióla la Casa Cubana como un homenaje desprovisto de toda política, a su Presidente el señor Humberto Villa Carrerá, por haber resultado el Alcalde Electo de Cárdenas, así como en extensión ese homenaje a las demás personas que han sido designadas por la voluntad popular para ocupar un puesto del gobierno.

Y fué grande la fiesta.

Deslumbradora!

La sociedad de Céspedes y Calzada se vió engalanada y decorada como pocas veces, llevando a su recinto el perfume de las flores, los encantos de las mujeres, la alegría del vivir, el ambiente de una noche de poesía, entre un cuadro de belleza que tuvo por marco luces y flores.

Han pasado algunas horas.

Fué el sábado la fiesta.

Y hoy martes que es cuando tomo la pluma para traer a mis apuntes, mis impresiones de Cronista sobre ese baile, paréceme aun sentir los dulces ecos de la música que allí se escuchó, la algazara del bullicio de la concurrencia que acudió a aquellos salones y las sonrisas de satisfacción que brotaban a cada minuto de los selectos parties que se congregaban en el salón de baile, en los balcones, en los pasillos y en la terraza.

Un gentío inmenso.

La sociedad cardenense en pleno parecía asociarse a esa fiesta, en la que se agasajaba más que nada a un hijo de Cárdenas, que jóven, muy joven aún, ha llegado por sus méritos, por sus simpatías y por sus prestigios a escalar la primera Magistratura de la Ciudad: mi distinguido y afectuoso amigo Humberto Villa Carrerá.

Triunfal fué su entrada:

Se inició la fiesta al llegar él.

Acompañado de los demás electos penetró en los salones después de las diez de la noche, Humberto Villa Carrerá, escuchándose grandes aplausos y lanzando al momento las notas del Himno Nacional la aplaudid y celebrada orquesta de "Maxim".

Fué un instante de emoción.

Solemnísimo!

Terminado el himno empezó el baile que de sabor criollo, ya que se agasajaba a quienes han de ser nuestros futros gobernantes, se inició con un bonito danzón.

Apenas podía bailarse.

No se cabía allí!

El Liceo nuestro Liceo por el que tanto ha hecho Humberto Villa desde la Presidencia de esa Sociedad, parecía sentirse esa noche rebosante de júbilo.

El decorado bellísimo.

Toda su fachada aparecía cubierta de foquitos de colores, originalmente colocados, guirnaldas de luces que caían hasta el pórtico de entrada a la Sociedad.

Un trabajo magnífico.

Muy elogiado.

Como que era obra de José Calvet el experto electricista tan solicitado siempre.

Luego el interior.

Una divinidad.

Entre esas luces, que parecían imitar un sol que derramase allí sus más fulgurantes destellos, se destacaban las flores, flores frescas y lozanas, que arrancadas de los jardines cardenenses fueron llevadas para saturar el ambiente con su fragancia y candor.

Aparecían en búcaros.

De tramo en tramo.

En coquetones búcaros que parecían columpiarse entre perlas y aroma, e imprimirle al recinto de la Casa Cubana un sello de imponderable brillantez.

Formado con flores.

Pudiendo leerse en él estas palabras: "Honor a los Electos", destacándose sobre el palco de la orquesta, a lo alto de la pared, hecha cada letra con rosas rojas del más vivo color.

Era obra del Jardín Francés.

Del jardín de Borhy.

Justo es consignar que en todo ese decorado floral se lucieron Juan Enrique Mendoa y Alberto Borghy, este último que donó todas las flores de su jardín para esta fiesta.

Fué el Liceo un paraíso.

No tan sólo por las gentiles y bellas mujeres que se congregaron allí en esa noche color de rosa, sino además porque hasta en el ambiente parecía flotar el más íntimo de los placeres, el más grande de los júbilos.

No decayó la animación.

Ni un instante.

La orquesta de Maxim que se presentó reforzada con un número de profesores, tocó maistralmente.

Hay que confesarlo!

Soy sincero en declararlo!

Su competente Director el señor Miguel Trujillo se sentía más orgulloso que nunca el llevar la batuta de aquel conjunto tan excelente que dejó oir los bailables más en boga.

Se repetían los foxs

Y los sones.

Valencia, el lindo foxs, Valencia, que tanto furor viene haciendo y que es una música que transporta el alma más allá de lo sublime, tuvo que ser repetido más de una vez y siempre que se escuchaba brotaban los aplausos vibrantes.

Los sones se bailaron.

Y se cantaron.

Fué una fiesta de esas dando la juventud loca de actividad febril parece no rendirse ante el baile y ante el cansancio natural de las horas que pasan.

¡Qué noche!

Era la exclamación.

La primera parte del baile duró hasta la media noche y al llegar el intermedio cuando la concurrencia preparábase a pasar a la terraza se hizo un silencio para escuchar la elocuente palabra del actual Alcalde de la ciudad, el señor Publio T. Tolón, que iba a ofrecer el homenaje a los Electos en nombre del Liceo de Cárdnas.

Elogió al Alcalde Electo.

Ensalzó su actuación social.

Dijo Publio Tolón que si Humberto Villa como Presidente del Liceo había sabido dirigir la Casa Cubana por un sendero de bienestar y progreso, así también él llevaría a Cárdenas al mayor auge a que nuestra Perla del Norte tuviera lo que merece.

Se escucharon aplausos.

Muchos aplausos.

Emocionado el futuro Alcalde de Cárdenas, mi sincero amigo Humberto Villa por aquel acto que se le tributaba dirigió unas frases de agradecimiento a la concurrencia solicitando el apoyo de todos los cardenenses si su obra de gobierno era breve y honrada y si hacía lo contrario que se le censurase, agregando que Cárdenas, la tierra de sus amores y de su cariños mayores, era para él algo grande y que por lo tanto anhelaba para ella todo lo bueno.

Fué ovacionado.

Unánimemente.

Después volvió el bullicio y apareció en el salón la servidumbre con hermosas bandejas, ofreciendo un rico ponche de champagne a la concurrencia.

Era de "El Louvre".

La casa de Prieto.

La tan acreditada dulcería se esmeró en ese ponche que denominaban todos el ponche "Alcalde" y con el cual se hacían los brindis, no por el político, sino por Humberto Villa Carrerá, el cardenenses todo entusiasmo y energía, electo Alcalde de la Ciudad.

El intermedio duró largo rato.

Momentos en los que la mayoría de la concurrencia se congregó en la terraza ocupando todos mesitas en aquel poético lugar, que en esa noche además de la multitud de foquitos que fueron allí colocados, se veía iluminado por los resplandores de una hermosa luna de una noche de invierno preciosa, con un cielo cubierto de estrellas.

Después siguió el baile.

La segunda parte.

Más de una vez intenté obtener una relación de nombres, por tal labor se hacía imposible.

Citaré sólo los que recuerdo.

Las que vienen a mi mente.

Entre las señoras Nena Caragol de Balois, Acela Quirch de González, Felicia Ponce de Brito, Hortensia Roig de del Valle, María Solís de Oti, Cuca Muñiz de Caragol, Isolina Ibarbia, Barbarita Ruiz de Llorca, Lola Carreño de Vila, Ana Luisa León de Aguilar, Elvira Rojas de Oti, señora de Pelión, Rosa Valledor de Menéndez, Raquel M. Rojas de Costa, Carolina Fernández Viuda de González, Mary Barrenechea de Herrera, la esposa del confrere Herrera.

Fefita Alvare.

La joven señora de Piloto.

Angelina Lima de Gutiérrez, señora Murgado de Irigoregaray, Nena Porta de Cordero, Marita Dubrocá de Cordero, Inés Bizarles de Guzmán.

La esposa del Alcalde.

Señora de Bujons, Felicia Piñeiro de Castañeda, Juana Luisa Tadeo de Alvarez, Panchita González de Díaz, Rita Obeso de Arenal, la culta compañera y amiga.

Angelita López de Martínez.

Una joven dama.

Conchita Piloto de Rivero, Panchita Cousa de Sosa, María Sosa de Rolo, Amparo Herrera de Cabello, la elegante esposa del Director Gerente de "Diario de Cárdenas".

Nena López de Amador.

Nena López de Amador.

Interesantísima.

Señora Viuda de Luque, señora Gonzalez de Martínez, Esther Hernánuez de Diez, Otelia Lima de Pozo, Lola García de Perez.

Señoritas?

Recuerdo muchas.

En primer termino a Yuya Martínez, la adorable trigueñita rodeada de tantos encantos.

Estaba muy linda.

Como siempre!

La ideal y atrayente Gracielita Reynaldos; Esther Amador, Rosita Menéndez, María Riez, Tete García, Caridad Quintana, Josefina Palacios, Butila Fornaguera, María Bloner, Nena y Celestina Enríquez, Panchita González, muy sugestiva señorita; Carmita Camano, Panchita Hernández, Panchita Morceux, Remedios Rojo.

Nena Dry.

La rubita ideal.

Rosita García, María Teresa Palacios, Carlota Maribona, Nena y María Rita Argudín Margot Pujadas, Adela y Matilde Vega, Esther Barroso, Esperanza Navarro, Zoraida Puiggilit, Esther Echevarría.

María Adela Fernández.

Mi bella amiga.

Juanita y Camina González, dos bellas hermanitas; María Llinaz, Aurora, Consuelo y Carlota Pérez Maribona, Julia y Fina Domínguez, Marinita Larrauri, Guillermina Godoy, Raquel y Carmen Solís.

Tete Martínez.

Tan sugestiva siempre.

María Otazo, Silvia e Hilda Pérez Lamar, Nena Lagos, Esther Rojas, Aurorita Argüelles, Bertha, Angélica y Sara Díaz, Bebita Lima, Marina Izquierdo, Petrona Medina, Cuca Palacios, Blanquita Solís, Natividad e Isabel Luque, Enriqueta Funes, Laudé, Margot y Rita Piloto.

Juana R. Brito.

Encantadora!

Esperancita Vila, Ofelia, Esther y Elvirita Reyes.

Piedad Castañeda, que después de larga ausencia tuve el gusto de saludarla en compañía de su prometido el joven Longino Bufrios.

Y finalmente recuerdo a María Isabel Izquierdo, Bertha Ortega, Dora Olivera, Mercy Collazo.

Habían más.

Muchas más.

En plena madrugada, casi en los umbrales de un amanecer se tocó la última pieza del programa.

Noche inolvidable.

Lo decían todos!

Francisco González BACALLAO

DE LOS PALOS

SUICIDIO DEL JOVEN JOSE PEREZ DIEGO

Crispados mis nervios aún, por la horrible visión que contemplé, al presenciar como era extraído del pozo donde se había arrojado, quizás en un momento de trastorno mental, el joven José Pérez Diego, empleado de la casa de los señores Venero y Compañía.

Daré cuenta detallada, de este triste suceso, que llenó de consternación a esta sociedad, donde el desventurado joven tenía numerosos afectos y amistades.

Serían próximamente las siete de la mañana del sábado, cuando al levantarse los empleados de dicha casa comercial para empezar las diarias faenas, notaron con extrañeza que una de las puertas que comunica con el patio estaba abierta.

Al mismo tiempo vieron que el empleado José Diego Pérez, natural de Santander, de veintidós años de edad, que acostumbraba a levantarse un rato antes que los demás, por ser el que hacía la limpieza de la casa, no se había levantado aún.

Intrigados por ello, fueron a la habitación donde dormía, y aunque las ropas de la cama demostraban que se había acostado, no lo encontraron en su habitación.

Ya inquietos por su falta, registraron la casa, y patio de la misma sin encontrarlo, por lo que inmediatamente dieron aviso al activo sargento de la Guardia Rural, Leoncio Alvarez, el cual hizo las pesquisas para hallarlo, sin resultado.

Como último recurso, ordenó dicho sargento, el registro de una fosa que existe en el patio de la casa, encontrándose en ella el cadáver del desdichado joven.

Inmediatamente se avisó al Juzgado, que formado por el Juez doctor Virgilio Sánchez Ocejo, Secretario Esteban Fernández Roy, y Oficial Cándido Hernández, personóse en la casa, ordenando la extracción del cadáver para su reconocimiento, que hizo el doctor Ernesto Valera, quien no encontró golpe ni herida ninguna en el cadáver; solo unas ligeras escoriaciones en el cuello, producidas por la soga con que fué extraído de la fosa; no pudiendo apreciar las causas de la muerte, hasta después de verificada la autopsia.

Ante el Juzgado prestaron declaración los jefes y demás empleados de la casa, sin que ninguno se explique el motivo que llevó al infortunado José a quitarse la vida, pues era muy querido por sus compañeros, y estimado por los jefes de la casa, por su honradez y laboriosidad.

El juez doctor Sánchez Ocejo, ordenó la detención, por sospechas, del joven empleado de la casa, Ignacio Ceballos, compañero del extinto, que dormía en la misma habitación de éste.

También ordenó que dos peritos carpinteros midieran el hueco de la fosa, lo que así se hizo, declarando éstos, que tenía capacidad suficiente para que por él se hubiera arrojado una persona.

El cadáver de José fué recogido por sus jefes y compañeros, y tendido en las habitaciones de la casa, velándolo aquéllos y sus numerosos amigos.

A las nueve de la mañana, del domingo, verificóse el entierro al que asistió numerosa concurrencia, prueba evidente de las amistades que contaba el desdichado joven, y sus jefes, los señores Venero y Compañía.

Practicada la autopsia por los doctores Valera, Betancourt y Sardiñas, los tres dictaminaron la muerte, como asfixia por sumersión, lo cual prueba de manera clara, el suicidio, siendo decretada momentos después, la libertad del detenido Ignacio Ceballos, por no aparecer cargos en su contra.

Esta orden de libertad causó gran regocijo, pues los que conocemos a Ignacio, sabemos el gran afecto que le tenía a Diego.

Que Dios haya acogido en su seno el alma del amigo querido, y les dé resignación cristiana a sus hermanos cariñosos y a su pobre madre anciana, que a muchas leguas de distancia, en la hermosa provincia que ensalzó Pereda, lloran sin consuelo su desaparición.

Avelino DIAZ,
Corresponsal.

ASÍ - TRANSPORTADAS · A · LA · MAS · ALTA · SENSACIÓN · DE · PLACER - SE · SIENTEN · LAS · PERSONAS · QUE · DUERMEN · EN · EL · COLCHON · LIFE

NO OLVIDE QUE EN COLCHONES, COLCHONETAS Y ALMOHADAS NUESTRA MARCA "Life" ES EL MAYOR SIGNO DE GARANTIA Y QUE NOSOTROS POR TENER LA FABRICA MAYOR DE TODA LA ISLA PODEMOS OFRECERLE LOS ARTICULOS DE MAS ALTA CALIDAD Y A LOS PRECIOS MAS BAJOS DEL MERCADO.

La Casa Life

San Rafael y Rayo Teléfono M-7063 — Teniente Rey y Habana Local Provisional — Habana 111 entre Tte. Rey y Muralla Teléfono A-6724

11768 1d28

M.E.C.D. 2016

AUTOMOVILISMO Y AVIACION

MUY IMPORTANTES DESCUBRIMIENTOS RELACIONADOS CON LAS CARROCERIAS DE LOS AUTOMOVILES

El Bureau of Standards (al que quizás podríamos llamar Negociado de Normas, Pesos y Medidas(de los Estados Unidos es una institución del Estado, cuya misión tiene por objeto el descubrimiento de la verdad acerca de toda clase de productos usados en el país. Sus actividades en el campo de la investigación científica son sumamente extensos, y los resultados de estas investigaciones los expone siempre inspirándose en la mayor imparcialidad. Por tratarse de una institución oficial, está expuesta constantemente a las acerbas críticas del público, razón por la cual rehuye toda manifestación que no pueda ser corroborada por los hechos.

Entre los muchos productos fabriles analizados por dicho Negociado, encuéntrnase las carrocerías con esqueleto de madera para automóviles cerrados. Hacía ya muchos años que las ventajas y desventajas de esta clase de carrocerías, su resistencia y la comodidad que ofrecen, había sido objeto de acalorada controversia, aduciéndose múltiples argumentos en pro y en contra de ellas; pero sin haber emprendido jamás ningún ensayo científico que revelara su verdadero valor intrínseco. De resultas de las actividades del Bureau de Standars, acaban de hacerse públicos nuevos descubrimientos acerca de las carrocerías con esqueleto de madera para automóviles cerrados, tan extraordinarios y de una trascendencia tal, que han echado por tierra completamente la equivocada opinión que de ellas tenía la mayoría de las gentes.

Contrariamente a lo que la mayor parte del público creía, las carrocerías de madera cerradas son de una resistencia y rigidez extraordinarias. El esqueleto de la mayoría de las carrocerías de los automóviles es de madera dura, y cuando esta madera se compara, peso por peso, con el acero que también suele emplearse algunas veces para el mismo objeto, se comprueba que la resistencia y rigidez de aquella son mayores que las de esta. La singular resistencia de estos esqueletos de madera dura la comprueba lo ocurrido recientemente a un automóvil Buick en los Estados Unidos, el que víctima de un accidente, rodó varias veces por una empinada cuesta y luego volvió, por sí solo, a su posición normal, sin sufrir el menor daño material ni causar otros inconvenientes a sus ocupantes que el consiguiente traqueteo.

Pero lo descubierto acerca de la comodidad de los automóviles con carrocería de esqueleto de madera, es aún más sorprendente. Las carrocerías cerradas de madera eliminan los ruidos. Los automóviles provistos de carrocerías con esqueleto de madera tienen la virtud de mantener alejado de sus ocupantes más del 99 por ciento del ruido proveniente del motor y la transmisión, así como también el ruido producido por contacto con el suelo y transmitido al automóvil por el bastidor de acero del chasis. En los automóviles cerrados con carrocería de esqueleto de madera no se oye en su interior sino menos del 1 por ciento del ruido producido por el motor y el camino. En los automóviles con carrocerías de esqueleto de acero cubiertas con láminas metálicas, los ruidos de dichas procedencias, transmitidos a los ocupantes, son más de 100 veces más intensos.

Además de los resistentes esqueletos, las carrocerías de madera dura de los automóviles disponen de otros amortiguadores contra el ruido. En los coches provistos de carrocerías Fisher, tales como el Buick, el Cadillas y el Chevrolet, los pisos están cubiertos con una tupida alfombra en la parte trasera, y gruesas esteras de caucho en la parte delantera; los asientos y cojines tienen relleno de crin y fieltro; al paso que el interior se halla casi todo tapizado de gruesa felpa y otros espléndidos materiales de análoga naturaleza. Aún los mismos cristales de las ventanillas están también acojinados para amortiguar los ruidos.

Fortificados con este conocimiento, en los automóviles cerrados los automovilistas pueden viajar gozando de una sensación de mayor seguridad, al mismo tiempo que disfrutan del lujo que representa la ausencia casi total de ruidos provenientes del exterior.

LOS DELEGADOS AL III CONGRESO MUNDIAL DE TRANSPORTE VISITARAN LAS FABRICAS DE AUTOMOVILES

Todos los delegados tendrán la oportunidad de presenciar todas las fases de la construcción de automóviles, inmediatamente después de la clausura del Tercer Congreso Mundial de Transporte por Automóvil que se celebrará en el Hotel Roosevelt de Nueva York los día 10 y 11 de enero de 1927, bajo los auspicios de la Cámara Nacional del Comercio de Automóviles.

Se organizarán, para los grupos de delegados que deseen tomar parte en ellas, unas jiras de inspección de fábricas, durante las cuales podrán presenciar las diversas etapas de la construcción de los automóviles y autocamiones.

Esas jiras se organizarán con el fin de mostrar gráficamente a los delegados del exterior las operaciones que se efectúan durante las diversas fases de la construcción, desde la llegada de la materia prima hasta la entrega del vehículo terminado.

Entre las actividades que marcarán los dos días del Congreso habrán sesiones dedicadas al empleo de los vehículos automóviles en la administración pública, la agricultura, el comercio, la industria y en unión de otras formas de transporte, los caminos, la venta y la reparación, las relaciones públicas inclusive los problemas de la circulación, la legisación sobre automóviles, las finanzas, una visita a la Exposición Nacional de Automóviles y la asistencia al banquete anual de la Cámara Nacional del Comercio de Automóviles.

Se suplica a los delegados se sirvan indicar las fábricas y las fases de la fabricación en las cuales tienen interés especial, a fin de que puedan organizarse los grupos con anticipación y trazar el itinerario más completo que sea posible.

LOS ULTIMOS MODELOS

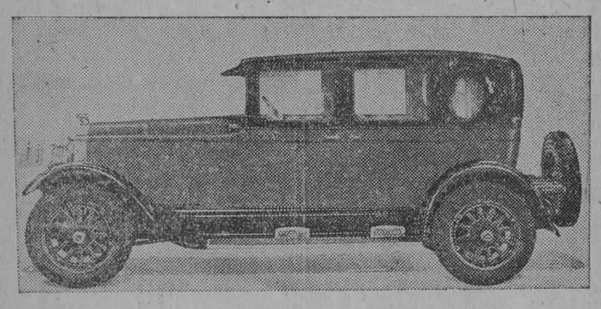

BROUHAM 5 PASAJEROS.

Elegantísimo modelo Buick, con Carrocería Fisher uno de las más agradables creaciones de esa marca.

La Copa Schneider la Ganó el Mayor D'Bernardi del Team Italiano

EL MAYOR D'BERNARDI ROMPIO TODOS LOS RECORDS DE VELOCIDAD EN HIDROPLANO

EL NUEVO RECORD DE LA COPA ES DE 246.496 m. p. h. EN SIETE VUELTAS A UN TRIANGULO DE 350 KILOMETROS

TODOS LOS HIDROS ITALIANOS ESTABAN EQUIPADOS CON MOTORES "FIAT"

EL NUEVO RECORD PARA LAS 100 MILLAS DEL Mayor D'BERNARDI ES DE 248.189 MILLAS DE PROMEDIO POR HORA

EL MAYOR MARIO DE BERNARDI VENCEDOR EN LA COPA SCHNEIDER

Italia arrebató a América los más altos honores de alta velocidad en hidroplano, en la tarde del 13 de este mes, cuando el Comandante Mario De'Bernardi, abordo de su rápido y rojo aparato, ganó la copa marítima Jacques Schneider, obteniendo un promedio de velocidad de 246.496 millas por hora, en un concurso triangular de 350 kilómetros.

El hidroplano del Comandante De' Bernardi, atravesó la línea de meta a una velocidad que excedía de cuatro millas por minuto y lo que es aún más asombroso, superó ese promedio durante el recorrido total de 217.483 millas. En esta notabilísima hazaña, el piloto triunfador rompió, por lo menos, cuatro records mundiales todos ellos que estaban en poder del teniente del ejército americano Jimmy Dolittle, quien ganó el año pasado, este mismo concurso, en Baltimore.

El Comandante Bernardi estableció nuevos records mundiales de velocidad en el concurso "Copa Schneider", rompiendo los records del circuito cerrado en poder del Teniente Dolittle, el e 234.772 millas por hora para los 100 kilómetros y el de 234.355 millas por hora para los 200 kilómetros, establecidos en Bayshore, cerca de Baltimore, en Octubre 26 de 1925, el mismo día que se celebró la competencia del pasado año de la Copa Schneider. El Comandante Bernardi también destrozó el record mundial existente para los tres kilómetros de 245.713 millas por hora, que había establecido el Teniente Dolittle, en carrera derecha, en Baltimore, el pasado año.

Cuatro de los seis competidores finalizaron el concurso de hoy. Su posición final y tiempos correspondientes son como sigue:

Primero. Ganador: Mayor Mario De'Bernardi, de Italia'

Tiempo total: 52 minutos 56.22 segundos, 246.496 millas por hora.

Segundo. Teniente Christian Frank Schilt, de la Marina de los Estados Unidos. 56 minutos 23.96 segundos.

Promedio por hora: 231.363 millas.

Tercero. Teniente Adriano Bacula, de Italia.

Tiempo total:59 minutos 51.50 segundos.

Average total: 218.006.

Cuarto. Teniente William Gosnell Tomlison, de la Marina de los Estados Unidos.

Average total: 1 hora 35 minutos 16.72 segundos.

Average total: 136.955 millas por hora.

El Teniente Currihy y su aparato Curtiss número 4, en el cual estaban principalmente cifradas las esperanzas de América, quedó eliminado al final de la sexta vuelta, a causa de un acuatizaje forzado. Había cubierto 300 kilómetros en 46 minutos 45.63 segundos, o séase un promedio de velocidad de 239.191 millas por hora. El Comandante de Bernardi cubrió esas mismas seis vueleas con un promedio de 246.378 millas por hora.

El Capitán Arturo Ferrarin, famoso por su vuelo Roma-Tokio, que era el favorito de los italianos antes de comenzar la competencia, tampoco pudo concluir, por dificultades en sus motores al final de la tercera etapa, después de haber cubierto 150 kilómetros. El iba haciendo un recorrido muy satisfactoriamente hasta el momento de eliminarse, habiendo mantenido un promedio de velocidad de 238.358 millas por hora, para esas distancia. Este promedio también fué superior al hechó por cualquiera de los americanos, ya que el Teniente Guddihy cubrió los primeros 150 kilómetros a razón de 237.762 millas por hora.

PROCLAMADO COMO EL MAS GRANDIOSO CONCURSO AEREO

La competencia fué celebrada bajo condiciones atmosféricas ideales y los expertos declaran que ha sido la más notable efectuada en América. Las salidas para los seis aparatos fueron dadas con intervalos de menos de cinco minutos, por lo que antes de la media hora después de la arrancada del hidroplano del teniente Bacula, quien inició el concurso, los seis aviones estaban ya cubriendo velozmente el curso triangular en la espectacular competencia presenciada por los millones de espectadores reunidos en ambas orillas de Hampton Roads.

El promedio de velocidad de los cinco aparatos más rápidos excedía de 200 millas por hora y los espectadores en la base naval estaban tan emocionados cada vez que un hidroplano doblaba el pilar de la meta, que el anuncio de los resultados parciales en el juego de Army-Notre Dame y de otros importantes juegos de foot-ball del Este, no lograban arrancar un murmullo de la multitud.

El Secretario Wilbur y el Attorney General Sargent, se destacaban entre los quince mil espectadores que presenciaban el concurso desde la base naval de Hampton Roads. Bordeando el histórico estrecho donde en pasadas épocas combatieron el Monitor y el Merriamc, un número mucho más crecido que entonces de espectadores asistió al espectáculo de cómo el Comandante De'Bernardi triunfaba sobre sus competidores.

LA DESTREZA DEL TRIUNFADOR ES ELOGIADA

La victoria del "as" italiano, cuya participación en el concurso no hubiera sido posible sin el soporte e interés de Mussolini, obedece, en la opinión de los expertos americanos allí presentes, a la superioridad del material empleado en la construcción de los aviones Macchi-Fiat y a la espléndida manera en que fueron manejados por sus valientes pilotos.

Los americanos recibieron asimismo gran crédito por su habilidad al haber obtenido de sus aparatos casi todo lo que era posible esperar en una competencia triangular con dos curvas tan pronunciadas.

La competencia no estaba aun mediada cuando los expertos comprendieron que se había convertido en una batalla entre motores.

Cuando el Comandante De'Bernardi cubrió el segundo lap con un promedio de 247.071 millas por hora (una velocidad superior a la que cualquier aviador americano pudo desarrollar), se hizo aparente que triunfaría con que sólo resistiera su motor las siete vueltas.

Una vez mediada la carrera, las únicas esperanzas americanas estribaban en que el Comandante De' Bernardi se imposibilitara de concluir. Pero sus motores rehusaron quemarse no obstante el hecho de alcanzar 2,700 revoluciones por minuto y lo que es más, parecía listo para emprender una nueva carrera, cuando, después de haber cruzado la línea de meta, acuatizó junto al muelle de la base naval, y recibió una calurosa ovación de los decepcionados americanos.

Delante de la glorieta de los jueces, adonde se había instalado una línea especial telegráfica para comunicarse directamente con New York y Roma, un periodista italiano estaba cablegrafiando los resultados a la capital de Mussolini.

WARNER FELICITA A MUSSOLINI

Por conducto de este hilo improvisado y tomándolo de un pedazo corriente de papel escrito por Edward P. Warner, Asistente Secretario americano de la Marina Aérea, fué enviado a Roma el siguiente mensaje:

"Mussolini. Air Minister. Roma.

"Sinceras congratulaciones magnífica carrera ganada por Comandante De'Bernardi y su equipo Schneider Cup. Todo el team italiano desplegó magnífica habilidad y caballerosidad".

(F.) Warner,
Asistente Secretario de la Marina Aérea.

Al mismo tiempo, el Almirante Moffett, director de la Aviación Naval Americana, hacía estas declaraciones:

"Yo felicito al Comandante De' Bernardi, a los pilotos italianos y a los ingenieros, por su triunfo en esta carrera y por haber roto los records oficiales del mundo, de velocidad en hidroplano. El equipo competidor de Italia ha demostrado espléndida habilidad y caballerosidad, tanto en las pruebas preliminares como en el concurso. Sus aparatos han demostrado que tienen un marcado perfeccionamiento mecánico sobre los que han competido en años previos en la Copa Schneider. Son acreedores a una felicitación tanto bajo el punto de vista del material empleado en la construcción de los aparatos como por el personal que nejado".

La característica principal de la competencia ha sido que los italianos triunfaron por haber conseguido desarrollar y construir motores capaces de mayores velocidades, en tanto que los americanos, exceptuando la instalación de los nuevos motores Packard y Curtiss, usaron sencillamente los mismos aparatos, uno de los cuales ganó el pasado año. Uno de los más prominentes expertos en asuntos aéreos declaró: "Debemos dejar de continuar engañándonos con la creencia de que poseemos lo más notable del mundo en motores para aviones. Otros países están a nuestra vanguardia diseñando y construyendo aviones y motores cada vez más veloces. Sin duda alguna, la pérdida de esta competencia será un incentivo para América."

El promedio de velocidad de sólo 218.06 millas por hora para los 350 kilómetros, obtenido por el Teniente Bacula, no debe ser materia de crítica. Todos los tres aparatos italianos tienen motores iguales y en pruebas hechas en Italia, en línea recta, cada uno de ellos ha pasado considerablemente la cifra de 250 millas por hora.

El avión número 1 de Bacula tenía órdenes de no marchar a su máximo de velocidad, de forma de aumentar las probabilidades de una victoria italiana en el caso de que los aparatos de De'Bernardi y de Ferrarin no pudieran mantenerse en todo el concurso a la terrible velocidad que iban haciendo.

VELOCIDAD DE LOS CONTENDIENTES

El promedio de velocidad de millas por hora de cada aparato en la carrera, llevado acumulativamente por vueltas, fué el siguiente:

Italianos.

Vueltas	Bernardi	Ferrarin	Bacula
1. . .	239.443	234.631	209.584
2. . .	243.197	238.748	213.425
3. . .	244.946	238.358	214.949
4. . .	245.482	.....	216.287
5. . .	245.959	.....	217.526
6. . .	246.378	.....	217.198
7. . .	246.496	.....	218.006

Americanos.

Vueltas	Tomlinson	Cuddihy	Schilt
1. . .	137.312	232.427	224.172
2. . .	139.340	236.180	228.046
3. . .	139.598	237.762	229.642
4. . .	138.878	237.965	230.512
5. . .	138.612	238.791	230.853
6. . .	137.570	239.191	231.173
7. . .	136.963	.....	231.363

Estas cifras no representan el tiempo invertido para cada vuelta sino el promedio acumulativo de millas por hora al final de cada etapa. Ellas enseñan, por ejemplo, que al final de cada vuelta el promedio de De'Bernardi iba constantemente en aumento.

El promedio de velocidad en cada vuelta fué como sigue:

Italianos:

Vueltas	Baculas	Ferrarin	Bernardi
1. . .	209.584	234.631	239.443
2. . .	217.410	243.012	247.071
3. . .	218.062	237.582	248.520
4. . .	222.664	.....	247.103
5. . .	220.370	.....	247.886
6. . .	215.574	.....	248.492
7. . .	222.979	.....	247.207

Americanos:

Vueltas	Tomlinson	Cuddihy	Schilt
1. . .	137.312	232.427	224.172
2. . .	141.429	241.611	232.056
3. . .	140.116	240.991	232.902
4. . .	136.763	238.575	233.164
5. . .	137.557	242.160	232.225
6. . .	132.587	241.199	232.785
7. . .	133.366	.....	232.514

Un detalle notable de la proeza de De'Bernardi es que el record de velocidad del mundo de 245.73 millas por hora, mantenido por el teniente Dolittle y mantenido por sólo tres kilómetros, fué roto en cada una de sus últimas seis etapas, o séase todas con excepción de la primera, cuando no había aun soltado su motor. El recrod de Dolittle de 234.772 millas por hora para los 100 kilómetros fué roto por De'Bernardi en una combinación de dos de cualquiera de sus etapas.

El nuevo record del mundo para hidroplanos en los 100 kilómetros, establecido por De'Bernardi, es de 248 mil 189 millas por hora. Representa una combinación de sus etapas quinta y sexta. También voló en otras etapas—la tercera y la cuarta—a un promedio de 247.815 millas por hora, lo que de por sí es un nuevo record.

En cuatro de sus vueltas—la tercera, cuarta, quinta y sexta—D'Bernardi estableció el nuevo record para velocidad en hidroplano, de 248.00025 millas por hora, para los 200 kilómetros. El record anterior para esa distancia que estaba en poder del teniente Dolittle, era de 234 mil 355, o séase, 13,644 millas por hora inferior.

Cuddihy cubrió su vuelta más rápida—la quinta—en 7:41:87 mientras que De' Bernardi sólo tuvo una vuelta, la primera, inferior a ese tiempo, esto es, antes de que lanzase su motor a verdadera velocidad.

La Copa Schneider, que de haber sido ganado por América se hubiera quedado aquí permanentemente, fué entregado por la noche al equipo italiano en el banquete dado en Monticello por la Cámara de Comercio de Norfolk. De acuerdo con la decisión tomada recientemente por la Federación Internacional Areonáutica, la próxima competencia tendrá efecto en Italia, probablemente en Venecia, en el 1928.

El Comandante De'Bernardi, el ganador del concurso, tiene 33 años de edad. Nació en Verona, Italia. Se graduó como aviador en 1913. En mayo del 1916 fué enviado al frente con el Escuadrón de Persecución Francesco Baracca, donde participó en numerosos combates. Logró derribar un buen número de aparatos enemigos y fué condecorado con dos medallas de valor militar y dos cruces de guerra.

Al finalizar la guerra fué ascendido a Comandante del Escuadrón Experimental en las Oficinas del Director Técnico de la Aviación Militar.

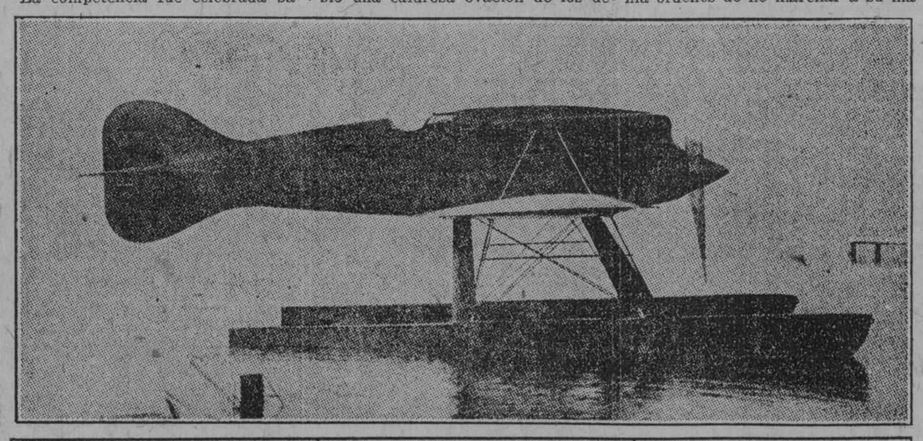

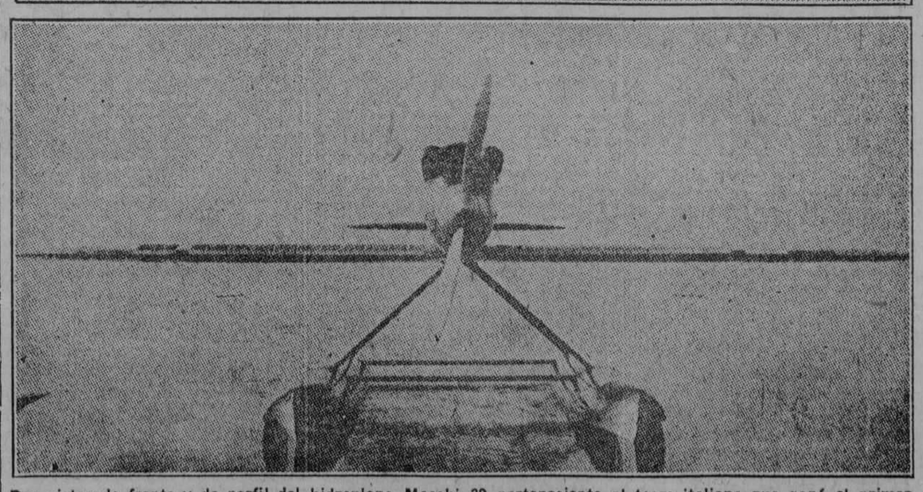

Dos vistas de frente y de perfil del hidroplano Macchi 39 perteneciente al team italiano que ganó el primer lugar en las Competencias por la Copa Schneider. Está equipado con un motor Fiat 700-800 h. p.

JOSE AIXALA, Jr.

Procedente de los Estados Unidos, el jueves próximo pasado llegó a esta Ciudad el señor José Aizala Jr. Gerente de la firma Plá Aixala Co. nuevos representantes de la Marmon Motor Co.

El viaje del señor Aixala estuvo relacionado con los negocios de la marca Marmon cuyas fábricas visitc. Muy bien mpresionado ha llegado el señor Aixala, a quien visitamos en la tarde de ayer sosteniendo con él una interesante interviu que publicaremos el próximo domingo.

Felicitamos al señor Aixala por el éxito rotundo que obtuvo en sus gestiones.

DECLARACIONES DE UNA DE LAS FIGURAS MAS PROMINENTES DE LA INDUSTRIA

Lo que se considera como uno de los anuncios de mayor importancia en la industria automovilística en muchos años, es la declaración hecha por Walter P. Chrysler al efecto de que los planes actuales de su compañía son la manufactura de cuatro líneas completas de coches de calidad uniforme para atender a la demanda de los cuatro mercados principales.

Lo que este plan significa, de acuerdo con Mr. Chrysler, es la fabricajo un solo nombre, por una sola orción de cuatro coches de calidad baganización de manufactura, en un solo grupo de plantas, y ofrecidos al mercado por intermedio de una organización de distribución unificada.

"Como quiera que nosotros dependemos enteramente para el éxito de nuestro producto en la actitud del público hacia el mismo, yo siempre he sido de la opinión que el público tiene derecho a conocer los detalles de nuestros planes", ha dicho Mr. Chrysler.

"Diré con entera franqueza que mi ambición por muchos años ha sido el uniformar la calida den la manufactura de un grupo de coches automóviles, producidos por los esfuerzos coordinados de una organización, pero diseñados en forma tal que adecuadamente llenen los requerimientos de los diferentes grupos en que está dividido el público consumidor.

"La demanda por parte del público por coches automóvies es determinada por factores económicos—así como por el uso y el valor del coche. Es así que el público comprará la clase de coche que ha de rendirles el servicio que requieren por el precio que les sea posible pagar.

"Yo soy de la creencia de que el público ha llegado va al punto de que cualquiera que sea el precio, el coche debe reunir ciertos standars de tamaño, comodidad, efectividad de trabajo y economía, si es que ha de ganarse y mantener la confianza y aprobación del público.

"En el pasado, cuando un manufacturero ha producido coches en diferentes clases, éstas san sido producidas como unidades separadas, perdiendo así el fabricante la eficiencia y las economías que deberían resultarle de la manufactura en grupo.

"Pero bajo nuestro plan no solamente tenemos nosotros todos los recursos y las facilidades de nuestras grandes plantas coordinadas y funcionando como una sola factoría, sino que tenemos nuestros trabajos de ingeniería bajo control unificado, y todas nuestras actividades, hasta las del sistema de distribución al público, trabajando juntas en el solo sentido de brindar el mayor valor posible en cada clase de coche.

"Este plan de calidad standard o uniforme ha estado tomando forma desde que por primera vez anunciamos el (Chrysler "70") Chrysler Seis hace cerca de tres años. Luego introdujimos el Imperial "80" (Imperial Seis), un coche tan fino como es posible fabricar. Dimos entonces un gran paso adelante con la presentación del Chrysler liviano, de bajo precio, "60" (Chrysler Model H). Y ahora llegamos al paso final de dicho proceso con la producción del Chrysler "50" (Chrysler Model I), un coche de cuatro cilindros en el campo de bajo precio.

"Cada uno de estos coches continuará seindo una identidad separada, rindiendo calidades separadas e individuales de efectividad, pero, gracias al poder de compra en grupo, y a las facilidades de manufactura, los cuatro se benefician por el desarrollo de ingeniería y práctica de uniformidad con los consecuentes gastos menores de producción—todo lo cual resulta en ventaja para el comprador".

La goma mojada demuestra por qué patinan los neumáticos

Según varios experimentos hechos por hombres de ciencia, se ha probado que el grado de rozamiento en una superficie de goma mojada es menor que en una superficie de metal aceitada. Esto prueba de un modo terminante que la goma mojada resbala mucho más que el metal aceitado. En otras paabras, un neumático cuando se moja no se agarra tan bien a la superficie del camino o pavimento como cuando está seco, pues el grado de rozamiento es menor.

Muchas personas consideran estos experimentos científicos como inútiles y de poco valor, pero el hecho es que son muy importantes, no solo para evitar muchas ideas falsas, sino también para proporcionar mayor seguridad al automovilista al viajar por caminos o pavimentos mojados. Como resultado de estos experimentos, muchos fabricantes de maquinarias están usando goma lubricada con agua para el forro o revestimiento de los cojinetes, en vez de bronce o metal lubricado con aceite.

Estos experimentos han probado también que ningún neumático está a prueba de patinaje sobre la superficie mojada de una calle o camino, y que las cadenas en los neumáticos reducen al mínimo el peligro de que el automóvil patine, al mismo tiempo que proporcionan mayor tracción. Los hombres de ciencia que han hecho estos experimentos recomiendan las Cadenas como un artículo sumamente indispensable para todo automovilista. Las Cadenas se agarran a la superficie mojada del camino o calle, mientras que la goma sola resbala y patina.

1021

LOS ULTIMOS MODELOS

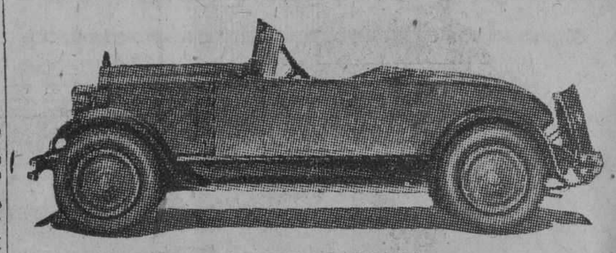

ROADSTES PEERLESS.

Elegante y cómodo, de apariencia agradable, roodster 2 pasajeros aunque tiene asientos para otros dos pasajeros. Este es una de las últimas creaciones del Peerless.

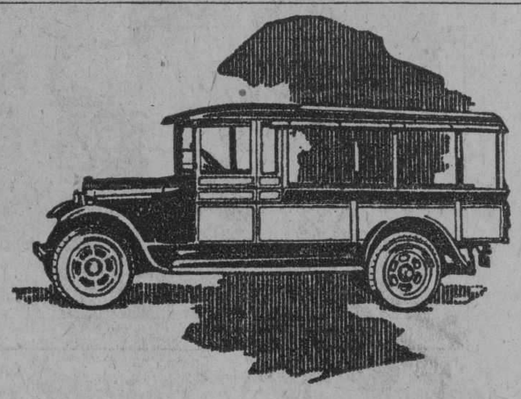

Camiones que trabajan bien

Los elementos que deciden la victoria cuando los hombres y las máquinas se someten a prueba de aptitud son la fuerza, duración y seguridad.

Estos son precisamente los elementos más apetecidos para el servicio de transporte comercial de todo negocio.

Sométanse los camiones o ios ómnibus Graham Brothers a tareas que exijan fuerza y otras aptitudes extraordinarias, y se verá con qué facilidad hacen el trabajo. Trabajan bien y son siempre muy económicos durante todo el largo tiempo que duran en servicio.

Los autocamiones Graham Brothers y los automóviles comerciales Dodge Brothers de ¾ de tonelada, satisfacen juntos el 91 por ciento de todos los requisitos de transporte.

ORTEGA Y FERNANDEZ

PRADO 47. HABANA.

CAMIONES GRAHAM BROTHERS

FABRICADOS POR LA DIVISIÓN DE CAMIONES DE DODGE BROTHERS, INC.

SE VENDEN EN TODAS LAS AGENCIAS DE LOS AUTOMÓVILES DODGE BROTHERS

M.E.C.D. 2016

AUTOMOVILISMO Y AVIACION

UN NUEVO RECORD

Según aviso que acaba de ser recibido por el señor William A. Campbell, Agente local de la Studebaker, un nuevo record de 37 horas y 2 minutos, en el circuito de 2,365 kilómetros entre San Francisco y Portland, E. U. A., fué establecido el 6 de octubre por el señor R. A. Conyes, comerciante de la ciudad de Berkeley, y el señor W. A. Shipe. El coche que hizo el recorrido fué un Studebaker Roadster Big Six tipo Sport, propiedad particular del señor Conyes. El mejor tiempo anterior hecho en este recorrido era de 40 horas y 53 minutos. El nuevo record redujo del antiguo 3 horas 51 minutos.

Al estar haciendo el nuevo record del recorrido Conyes y su compañero, también redujeron más de 2 horas del tiempo entre San Francisco y Portland, recorriendo 1182,615 kilómetros entre estas dos ciudades en 16 horas 33 minutos. El mejor tiempo que se había hecho antes del viaje de Conyes fué de 19 horas 5 minutos.

El nuevo record no es sino una de tantas hazañas notables del Studebaker Big Six. Quizá el record más sorprendente que haya batido este automóvil fué la carrera del Studebaker "Sheriff" de Nueva York a San Francisco en 86 horas 20 minutos, por el señor A. Jenkins y Ray Peck el 17 de junio último. Este batió todos los records anteriores con un tiempo de 16 horas 25 minutos y por primera vez, venció a los trenes más rápidos.

El tiempo del viaje de Conyes fué tomado por la Western Union Telegraph Company. El 4 de octubre a las 8.53 p. m. salió desde las oficinas de esa compañía, situadas en 722 Market St., San Francisco y a la 1.26 p. m. del día siguiente el Big Six llegaba al frente de las oficinas generales en Portland. Conyes había hecho el viaje durante la noche en 16 horas 33 minutos, batiendo el record de ida entre estas dos ciudades por más de 2 horas.

Después de un descanso de 1 hora y 13 minutos se emprendió el viaje de regreso a San Francisco. La Western Union Telegraph Co. marcó la salida a las 2.39 p. m. A las 9.55 de la mañana siguiente, octubre 6, el Studebaker de Conyes se detenía en frente de las oficinas de la Westren Union Telegraph en San Francisco, y el circuito entre estas dos ciudades quedaba terminado en 37 horas y 2 minutos exactamente. La mayor parte del viaje se hizo durante la noche. Varios rodeos y aguaceros torrenciales añadieron algunos minutos al tiempo en que se hizo el viaje.

"Batimos el record por más de 3 horas"—dijo Conyes al terminar su viaje.—"Permítame decir que el Studebaker es un magnífico automóvil. El coche soportó grandes castigos en la travesía; pero su funcionamiento fué perfecto".

Todo el camino de Portland y regreso, con excepción de un rodeo de 6 kilómetros, fué hecho en tercera velocidad. Todas las cuestas y montañas fueron también recorridas en tercera. "Y en todas las etapas del viaje siempre había suficiente fuerza de reserva", añadió Conyes.

¡Seguridad!

La Marca de Calidad

El automóvil provisto de gomas balón Firestone impregnados no tiene que temer patinazo ni resbalamiento de ninguna clase.

La ancha y adherente superficie de rodamiento permite al conductor parar su coche rápidamente en calles resbaladizas y curvas peligrosas, etc. La prontitud y eficacia con que estas gomas obedecen a la acción del freno proporcionan al automovilista la tranquilidad de que siempre goza quien tiene absoluta confianza en el mecanismo que maneja.

El procedimiento Firestone de inmersión en cauchú líquido hace el neumático excepcionalmente fuerte y flexible, de suerte que, fuera de la comodidad, trae consigo gran economía, tanto por el aumento de kilometraje como por la protección que da al motor y a todo el mecanismo del coche.

JOSE ALVAREZ Y CIA. S. en C.

Aramburu 8 y 10 Teléfonos U-4776 y U-4822. HABANA

Gomas Balón

Firestone

Impregnadas en Cauchú Líquido

EL AUTOMOVIL QUE USO UNA REINA

Un coche de igual estilo que este precioso cabriolet, usado por S. M. la Reina María de Rumania, en en su reciente viaje a los Estados Unidos, acaba de ser recibido por los Sres. J. Ulloa y Ca .La Packard fué la marca oficial escogida por el Gobierno de Washington y el Ayuntamiento de de Nueva York para el servicio de la Reina y su acompañamiento, usando en cada ceremonia el tipo de Packard más indicado. A la visita oficial a la Casa Blanca y a la comida de honor en el propio palacio, fué en coches cerrados cabriolet y tawn-car. Otras veces usó limousine y paralos viajes al campo y a la llegada a Nueva York le brindaron Packards abiertos de 5 o 7 asientos. A pesar de los esfuerzos de otros poderosos fabricantes que no repararon en gastos para lograr que fuera aceptado su ofrecimiento, Packard fué la única marca escogida y usada por las autoridades americanas mientras la Reina fué su huésped oficial. 25 Packards formaban la comitiva regia a su llegada a Nueva York .

No faltaron a la Reina y a su hijo regalos de automóviles de varias marcas y otros muchos objetos, pero el Príncipe Nicolás, experto mecánico y famoso automovilista, prefirió un Packard para llevarse a Rumania pagándolo en su precio completo, fieles sus fabricantes al lema de no hacer regalos para propaganda.

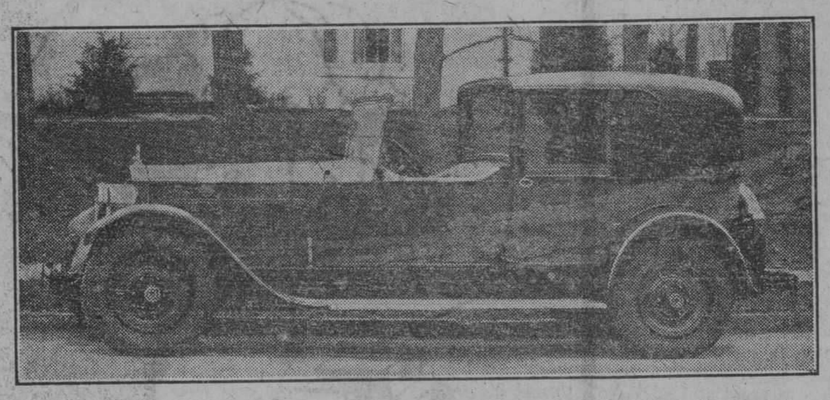

Cabriolet Derham sobre chassis Packard 8 cilindros, que usó S. M. la Reina María de Rumania en Washington como invitada de honor del Gobietrno Americano.

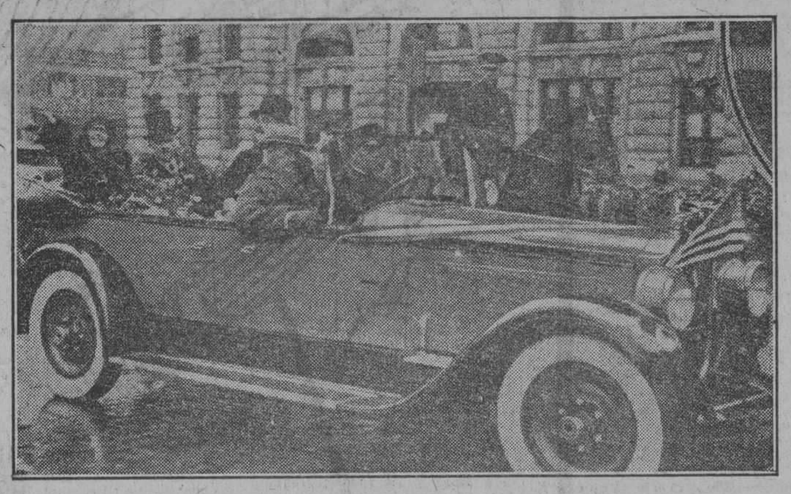

S. M. la Reina María, a su llegada a Nueva York, saludando al pueblo desde el Packard que le ofreció akuel Ayuntamiento. Detrás seguía la comitiva en otros veinticuatro Packards cerrados.

¿LLEVARAN LAS GUAGUAS DEL MAÑANA SEIS RUEDAS Y DOS EJES MOTRICES?

La adopción de un chassis de seis ruedas hecha por la S. T. C. R. P., (Sociedad de Transportes en Común de la Región Parisina) para aumentar el rendimiento de sus guaguas, desde el punto de vista de la transportación de pasajeros, ha sido casi un fracaso. Para llevar 10 pasajeros de más, sobre los que pueden llevar los de cuatro ruedas, o séase 48 en vez de 38 pasajeros, esta guagua ha tenido que ser construída con una longitud de 10 m. 40. El aumento es de más de dos metros de longitud sobre el tipo corriente de cuatro ruedas. Esto desde luego en nada mejorará su tráfico por entre las calles urbanas.

Además, se ha comprobado un nuevo error en su construcción, error éste técnico. Como los ejes tanto delanteros como traseros son directrices, la guagua gira alrededor del eje central motor de tal forma que toda la carrocería en su parte trasera barre la calle de una acera a la otra a cada movimiento del volante de la dirección.

Este error técnico (que determina sin embargo una gran dificultad en la conducción de la guagua) así como la importancia de las dimensiones lineales de dicha guagua, en fin, la débil velocidad a la cual puede correr, hará que muy pronto sea abandonado por completo este tipo de construcción para guaguas.

Eixste sin embargo un modelo de carrocería, que a pesar de ocupar muy poco lugar, permite sin embargo transportar un buen número de pasajeros: son las guaguas con carrocerías de dos pisos o Imperiales. Un cálculo bien sencillo va sin embargo a probárnoslo: Si se divide la superficie total que representa sobre el suelo un vehículo, por el número de personas que puede transportar, se obtiene cierta cifra o coeficiente de transportación de pasaje. Mientras más pequeña es esta cifra, mayor es el rendimiento-pasaje de un vehículo. Por ejemplo: Un automóvil Ford de cinco pasajeros da una superficie de asiento por pasaje de 139 decímetros cuadrados. Para una guagua de la S. T. C .R. P. tipo expreso, la superficie es de 67 decímetros cuadrados.

Para un vehículo de la S. T. C. R. P. de cuatro ruedas, 38 pasajeros o el de seis ruedas de 48 pasajeros, la superficie es de 51 decímetros cuadrados.

En cambio: para una guagua con carrocería Imperial (tipo Londinense), la superficie ocupada por cada viajero es de 28 decímetros cuadrados solamente en los modelos de 78 asientos y de 37 decímetros cuadrados en los modelos de cincuenta pasajeros.

He aquí un fuerte argumento en favor de las guaguas del tipo de carrocería Imperial o séase de dos pisos. Cómo es pues que estos tipos de vehículos que tanta aceptación tienen en Europa como en los Estados Unidos, tengan tan poca acogida entre nosotros? Qué es lo que hace que no se la acepte con toda la confianza a que son acreedores?

El motivo principal que existe en su contra, es la de que se le achaca la facilidad con que pueden volcarse, tendencia ésta que el perfil bombeado de nuestras calles o carreteras tienden a aumentar en vez de disminuírsela. También se le achaca el que el trasiego de pasajeros de la calle a la guagua y de la guagua a la calle se efectúa de una manera muy lenta, ocasionando una pérdida de tiempo precioso en todas las paradas.

Contra estas dos graves críticas, responderemos como sigue:

Primero: Un chassis suficientemente bajo, permitirá de instalar sobre el mismo una carrocería del tipo Imperial, cuya altura total no pase de una manera apreciable, la altura de las guaguas corrientes o séase de unos 3.10 metros aproximadamente.

Si el centro de gravedad está situado a una distancia aproximadamente igual, lo mismo del suelo que del techo de la guagua y si la huella del chassis es suficientemente ancha, la guagua con carrocería tipo Imperial no tendrá razón alguna para volcarse más que otra de otro tipo.

Segundo: La subida y bajada de pasajeros en los tipos de carrocería Imperial pueden ser acondicionadas en forma fácil y rápida. Parte de esto se consigue, despejando el pasaje de las plataformas y de los pasillos centrales de ambos pisos, es decir, permitir solamente el pasaje sentado (El número de pasajeros será mayor y todos podrán viajar cómodamente).

El chassis que mejor se prestaría para llevar una carrocería del tipo Imperial, sería un chassis de seis ruedas, pero provisto de dos ejes motores. Las ventajas de este chassis pueden reseñarse en las siguientes:

Multiplicidad de puntos de contacto con el suelo, que asegura una mejor repartición del peso y por consiguiente un menor desgaste de la calle o carretera.

Facultad de proveer las ruedas con neumáticos sin necesidad de tener que recurrir a los tipos de ruedas gemelas.

Aumento del confort del pasaje, por la disposición particular de sus ruedas motrices.

Adherencia absoluta a la carretera o camino.

Potente frenaje: (las cuatro ruedas motrices pueden ser frenadas a un mismo tiempo).

Aumentó del número de pasaje transportado a cada viaje.

LA GENERAL MOTORS HA LLEGADO A SER UNA ORGANIZACION MUNDIAL

Con la inauguración de sus talleres de montaje en Australia la General Motors cuenta ahora con 18 talleres situados en 14 de los principales países del mundo. Los automóviles de las marcas de la General Motors se venden en casi todos los países del mundo, y en los 14 países donde tiene talleres de montaje emplea obreros nacionales, de modo que contribuye directamente a la prosperidad de muchas regiones del mundo.

EL SERVICIO DE ALQUILER DE CAMIONES SE ESTA GENERALIZANDO EN LOS E. UNIDOS

Según informes la General Motors está estudiando el negocio de establecer en los Estados Unidos servicios de alquiler de camiones con arreglo a un plan parecido al que ahora empleá para alquilar automóviles en todas las principales ciudades del país.

Si se llegare a adoptar definitivamente este sistema, se introducirá un cambio radical en el empleo de camiones en general, lo cual no dejará de afectar a los ferrocarriles en lo que se refiere al transporte de carga.

ASIENTO DE POSICION GRADUABLE PARA AUTOMOVIL

En uno de los modelos de la nueva serie Cadillac se emplea un asiento que puede graduarse fácilmente con arreglo a la estatura del conductor. Se trata de un asiento corredizo que en un instante puede cambiarse de posición para mayor comodidad de la persona que ha de manejar el automóvil.

EL PRESIDENTE

El más fino Big Six Studebaker jamás construido

VEA este Studebaker, Sedán de Gran Lujo—tome en consideración las costosas creaciones de un coche "a la orden" y se decidirá por El Presidente, porque nada existe sobre ruedas que pueda igualarle.

Su arrogante carrocería de acero ofreciendo completa visibilidad, es acabada en brillante laca de dos tonos y tapizada con, paño o tejido de Angora, sin la menor omisión que caracteriza a un coche "a la orden."

Ruedas de disco, frenos a las cuatro ruedas y motor cabeza de tipo "L" que ha conquistado records mundiales por su velocidad y resistencia. No obstante El Presidente tiene un costo muy moderado, resultante de las facilidades de fabricación Studebaker a Base de Una Sola Utilidad.

Vea El Presidente antes de ver a cualquier otro.

WILLIAM A. CAMPBELL INC.

PRESIDENTE ZAYAS 2 Y 4. HABANA, CUBA.

STUDEBAKER

Fabricantes de Vehículos de Calidad durante 74 años

50% EN EFECTIVO

AVISO A LOS CHAUFFEURS

El GARAGE OVALLE, a partir del día primero de diciembre dará tickets mostrando el importe de su compra de gasolina, gomas y accesorios. Guárdelos, que si usted ha comprado el día de menos venta que tengamos en Diciembre y meses sucesivos, LE ENTREGAREMOS EN EFECTIVO LA MITAD DE SU COMPRA.

¡¡Comprando diariamente la gasolina en el GARAGE OVALLE le produce beneficio!!

GOMAS Y ACCESORIOS A PLAZOS

GALIANO Y SAN LAZARO. TELEFONO M-4208.

11557 3d 28

CHRYSLER

7

puntos de apoyo en el cigüeñal de los modelos

CHRYSLER

"60", "70", "80"

hacen el más cómodo y suave en funcionamiento de todos los automóviles americanos.

17 carrocerías diferentes. 4 modelos.

Desde $1,195 a $5,150.

Permítanos darle una demostración.

THE IMPERIAL AUTOMOBILE CO.

Ave. de la República 93-B

Telf. A-2358

H. LENIER, Gerente Gral.

CHRYSLER

M.E.C.D. 2016

POR el bien de sus gomas, por el bien de su automóvil y por su tranquilidad personal, use solamente Cámaras Rojas Goodyear en sus gomas.

CAMARAS ROJAS

GOODYEAR

M.E.C.D. 2016

AUTOMOVILISMO Y AVIACION

LOS ULTIMOS MODELOS

SEDAN 7, MARMON.
Una de las últimas creaciones de la fábrica Marmon, es un Sedan de 7 pasajeros, serie 75 y como Marmon es insuperable.

A Nuestros Lectores

Desecsos de obsequiar a nuestros lectores, próximamente publicaremos en estas planas, datos interesantísimos y verídicos para historia del automovilismo Universal, esta maravillosa industria que con su fabuloso progreso en un lapso relativamente corto, ha causado la revolución más grandiosa de todos los siglos. Por esta sección desfilarán de los precursores de esta industria tales como los hermanos Duryea, Haynes, los Apperson, Edgas y Elmer, Riker, King, Ford y otros, así también la historia de las primeras fábricas y corporaciones, reseñando su organización y producción etc. todo aquello que pueda interesar al lector curioso.

Grabados de fotografías auténticas, dibujos a pluma y esquemas demostrativos ilustran las columnas de esta sección.

Automovilista no pierdas la oportunidad de conocer el origen y la historia, la evolución del automóvil, lee esta sección todos los domingos.

A LA BARBERIA EN AUTOMOVIL.

En una pequeña población de los Estados Unidos hay un servicio muy curioso de barbería. Se trata de un barbero que emplea un automóvil para ir a buscar a los parroquianos a sus casas y volverlos a llevar. No se sabe el resultado que haya dado este sistema, pero de todos modos tiene la ventaja de ser en verdad muy original y, sobre todo, muy cómodo para los parroquianos.

NUEVE FAMOSOS CORREDORES AMERICANOS COMPRAN AUTOMOVILES DE LA MISMA MARCA

Termina la temporada de carreras de automóviles de 1926, muchos de los corredores que salieron triunfantes adquirieron nuevos automóviles para su servicio particular, y es coincidencia muy curiosa que nueve de los más famosos corredores hayan comprado todos automóviles Buick de la serie de 1927.

UN BANCO AMBULANTE EN UN AUTOMOVIL

En el pueblo de Evansville, Indiana (EE. UU.), se introdujo hace poco un banco montado en ruedas. La idea fué originada por un agente de los automóviles Chevrolet, que hizo construir una caja especial para el objeto y la montó en un chasis de camión Chevrolet. Este banco hace viajes regularmente a todas las fábricas y establecimientos de la vecindad para estimular la venta de automóviles mediante ahorros regulares destinados al objeto.

UN COCHE FIAT VENCE EN DIFICIL PRUEBA

En la cuesta de 27 kilómetros, que franqueando un desnivel de 1874 metros lleva de Spondigna al más elevado paso europeo, el Estelvio (m. 2750), se desarrolló el 28 de Agosto una carrera automovilística, que logró óptimo éxito sea por los resultados deportivos y técnico obtenidos, como por el vivo interés demostrado por el público concurrido desde las estaciones veraniegas de la vertiente tridentina y de Valtellina, orillando el camino en los numerosos torniquetes del recorrido.

Vencedor en cada categoría fué proclamado aquel cursante que según la fórmula adoptada tuvo un menor cociente entre el tiempo empleado y la relación entre el peso llevado y el cilindraje de la máquina.

Así en la categoría deporte (clase única) el primer puesto fué tomado por el conde Manci, con Fiat-501 con un cociente de puntos 376.8, seguido por Sandonnino con Citroen con puntos 448.

Entre las máquinas de menor cilindraje de la categoría turismo, las Fiat-509 se adjudicaron los primeros tres puestos —marcando una distancia mínima entre ellas (puntos 368, 05; 368.08; 372)— bajo la respectiva conducción de Piacco, Stenico y Gilera; el cuarto puesto fué ocupado por Zampieri con Amilcar (puntos 470), seguido por Weinthaler con Saba, (puntos 567), y por Zironda, con Derby, (puntos 804).

Entre las máquinas de 1,500 cmc., salió primero Rosa con O. M. (puntos 349); en la categoría hasta 2,000 cmc. el primer puesto tocó a Puccini con O. M. (puntos 436), y en fin en la categoría más de 2,000 cmc. la victo airfué de Stazza, con Lancia, con 457 puntos.

LOS PROGRESOS DE LA WEST INDIA OIL REFINING CO.

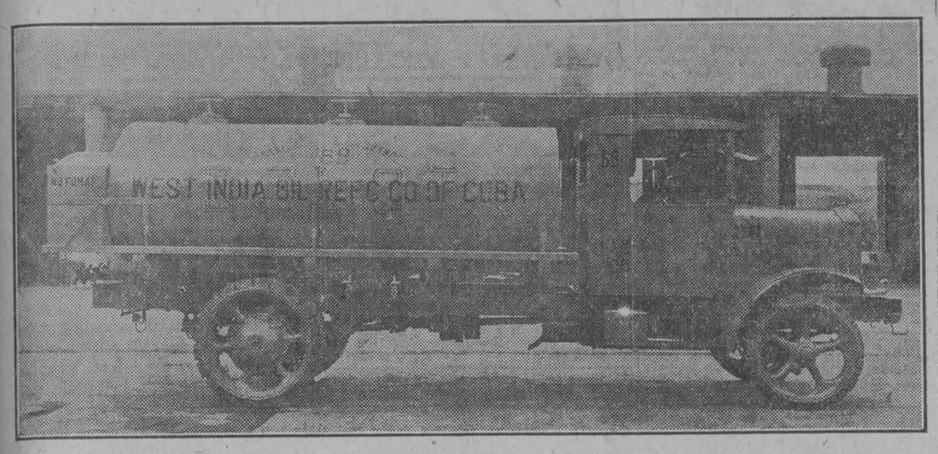

El auge de los negocios de esta poderosa compañía ha requerido la adquisición de cuatro nuevos camiones White del último modelo 5-7 toneladas, uno de los cuales mostramos en esta fotografía. Con este aumento de su numerosa flota la distribución de la gasolina Belot será notablemente mejorada en toda la Isla.

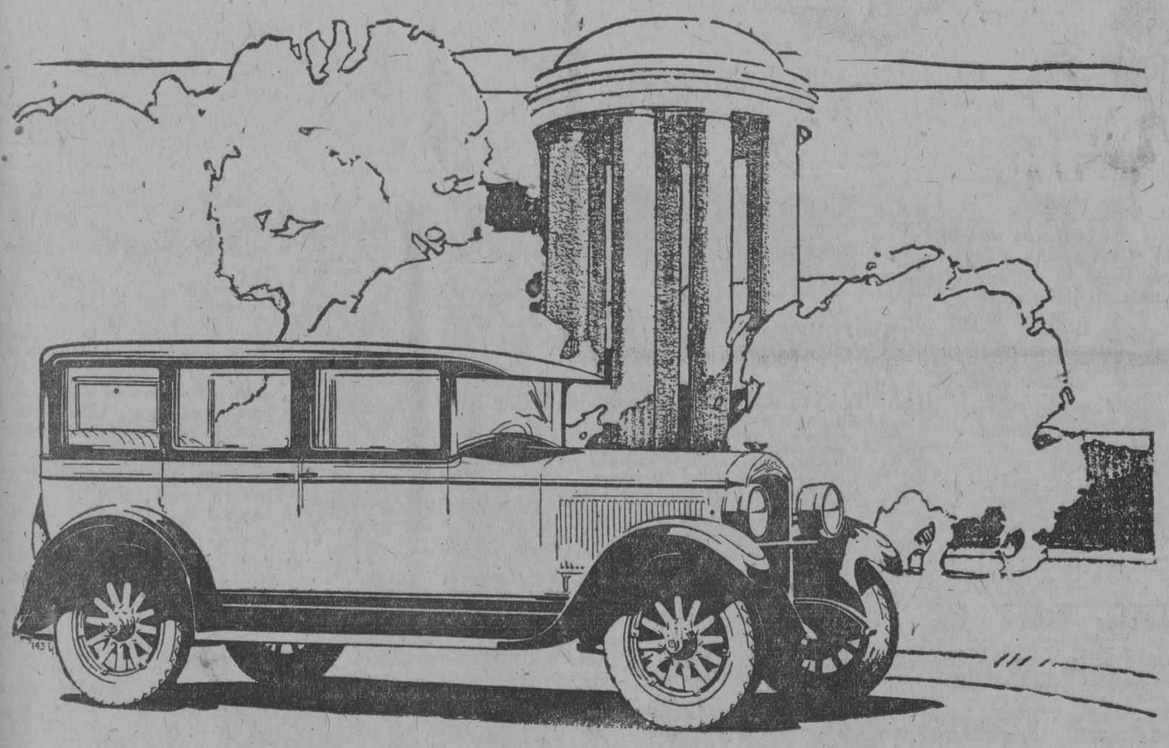

EL NUEVO
HUPMOBILE SEIS
es, en verdad, nuevo

OPRIMA el acelerador del Nuevo Hupmobile Seis y sienta su potencia refrenada que solo espera ser puesta en libertad.

Ya sea en caminos buenos o malos—en tiempo bueno o borrascoso—de día o de noche—el zumbido constante de los seis cilindros de su Hupmobile le recordará sin cesar que tiene Ud. un coche digno de su confianza.

Diez y siete años de cuidadosos estudios y experimentos se hallan representados en este nuevo motor. Con él, su Sedán Hupmobile recorrerá noventa o cien kilómetros en el corto espacio de una hora—o marchará al paso lento del caminante que va a un lado del camino. Pero, sea cual fuere la velocidad a la que Ud. lo lance, su funcionamiento será siempre igual—suave, silencioso, sin esfuerzo y sin sacudidas irritantes.

Un motor de seis cilindros de Nueva Potencia—carrocería de Nueva Belleza—a un Nuevo Precio para automóviles de seis cilindros de calidad sobresaliente.

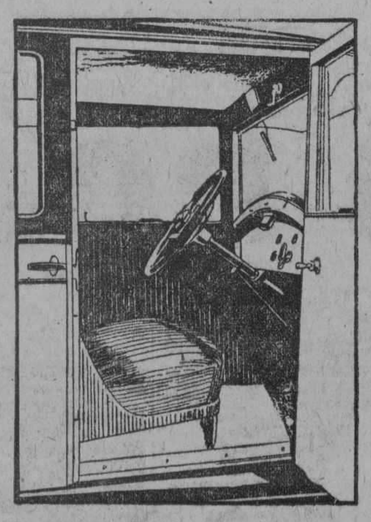

STRAKE MOTOR CORPORATION
Prado 23. M-3959.

Hupmobile
SEIS CILINDROS

Estudie estos detalles asombrosos del coche *"Whippet"*

1
13 kilómetros por cada litro de gasolina es el promedio del funcionamiento de este coche nuevo,

2
90 kilómetros por hora,

3
De 10 a 50 kilómetros en 13 segundos,

4
Frenos en las cuatro ruedas . . . se detiene en un espacio de 15 metros corriendo a razón de 70 kilómetros por hora,

5
Da la vuelta completa en un círculo de 10 metros . . . fácil para conducir . . . fácil de estacionar,

6
175 centímetros de altura . . . más bajo centro de gravedad . . . amplio espacio entre el suelo y el coche . . . mayor seguridad,

7
Carrocería de rasgos elegantes . . . acabado satinado de bello azul Apenino muy duradero,

8
Más espacio interior que cualquier otro coche liviano,

9
Un coche que le dará años de servicio satisfactorio.

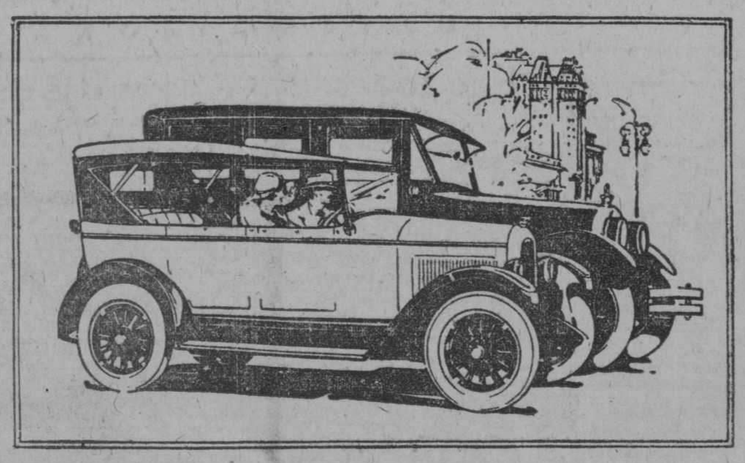

Extremadamente diferente . . . .

3 años adelante de los otros coches livianos.

DESPUÉS de tres años de diseñar, construir, probar y perfeccionar, el coche Overland "Whippet," fué lanzado al mercado. Inmediatamente fué reconocido por millones el hecho de que su diseño de carrocería é ingeniería estaban muy adelantados. No hay otro coche que se asemeje a él—no hay otro coche que siquiera se le aproxime a su sorprendente funcionamiento y belleza. Otros coches seguirán la ruta ya trazada por el "Whippet" pero pasará mucho tiempo antes de que cualquiera pueda obtener la perfección del motor que el coche "Whippet" ofrece a usted ahora.

Nuevos rasgos del chasís

Su centro de gravedad es extremadamente bajo con amplio espacio entre el coche y el suelo . . . dando así a usted, una completa seguridad de paseo como no ha encontrado en ningún otro coche liviano . . . algo que se nota de por sí cuando se dirige este coche.

Frenos en las cuatro ruedas son parte integral del diseño de chasís de este coche nuevo. No hay coche de este tipo que haya tenido frenos en las cuatro ruedas. Los frenos tienen 28 centímetros de diámetro dando un sorprendente total de 1240 centímetros cuadrados de superficie de enfrenamiento.

El interruptor de la bocina, la chispa y el acelerador de la gasolina están en el volante de la dirección. La columna de la dirección se puede ajustar en tres posiciones.

Elegante diseño de carrocería de tipo moderno

El nuevo coche "Whippet" tiene una baja y larga carrocería de diseño moderno, pintada con laca azul Apenina durable con honda negra y lista dorada.

Con el capacete levantado, su altura es solamente de 175 centímetros . . . sin ser superior al promedio de la altura de un hombre . . . no obstante, proporciona más espacio interior a la par que confort que lo que haya encontrado en algún otro de los coches de su clase.

Poder Extraordinario

Tiene un motor de 31 caballos de fuerza motriz "Alta-Torsión" pequeño diámetro de los cilindros y larga carrera del émbolo—el mismo principio de ingeniería usado para los más veloces coches de carrera de los Estados Unidos y Europa. Su motor de gran potencia subirá las más inclinadas pendientes, transitará por el fango y arena con facilidad.

No más molestas posiciones —los asientos están colocados tan naturalmente que hacen del sentarse un verdadero descanso.

La introducción de este coche de nuevo tipo, cambia por completo la situación automovilística. Establece nuevos standards de funcionamiento y valor por los cuales todos los coches livianos deben ser juzgados de hoy en adelante.

Vea este coche moderno. Pasée en él. Condúzcale usted mismo. Será usted sorprendido y emocionado por su maravilloso funcionamiento.

OVERLAND *Whippet*

Ya Cuenta el Mundo con un Nuevo Tipo de Coche Liviano

DISTRIBUIDOR PARA CUBA
PELAYO QUINTERO
ESTRELLA Y OQUENDO TELEFONO U-4514
Solicitamos agencia en el interior de la República

AUTOMOVILES . FINOS . WILLYS-OVERLAND

EL ESCULTOR EN LA INDUSTRIA AUTOMOTRIZ

El Escultor, nuevo artista en el diseño de automóviles, Carl Mose, de los talleres Lorado Taft, inspecciona su efigie de Atalanta, la que hoy adorna el radiador de los coches Studebaker de Gran Lujo

Prácticamente, todo artesano y artista de la industria actual presta su ayuda en la construcción de automóviles modernos.

Existen los que diseñan carrocerías, ingenieros mecánicos, metalurgistas, tejedores, artistas que seleccionan la combinación de los colores y otros más muy numerosos de mencionar. Y hoy viene el escultor a añadir su genio.

Cuando los fabricantes de carrocerías de lujo, que diseñaron el surtido de coches Studebaker de Gran Lujo, vieron sus sueños realizados en creaciones maestras, buscaron una efigie que llevada en el radiador encerrara el emblema de belleza, velocidad y gracia de estos coches. Consultaron a escultores de Europa y América, y pronto un verdadero ejército de interesados por este honor fué sometido desde varios centros de arte. Mónorcas de las selvas y del aire, héroes de la historia y curiosos talismanes fueron incluídos, y aun cuando cada uno reflejaba algunas de las cualidades de los coches de Gran Lujo, ninguno combinaba todas las características atribuídas a estos soberbios automóviles.

Carl Mose, de los talleres Lorado Taft, de Chicago—un joven que apenas ha principiado a ganar fama por su genio—presentó la efigie de Atalanta, la más bella y la más veloz de todas las personalidades de la antigua mitología. El jurado de dibujantes fué instantáneamente impresionado con las características propias de esta princesa de la vieja Arcadia, como símbolo de calidad suprema.

Comparado con algunos de los escultores de fama internacional, representados en esta colección de efigies sometidas, Carl Mose era comparativamente desconocido; pero, según su maestro, Lorado Taft, él es indudablemente uno de los artistas de trabajos de yeso más grandes de los Estados Unidos. Nacido hace 23 años en Escandinavia, vino muy pequeño a los Estados Unidos, y desde hace catorce años ha estudiado constantemente bajo la protección del señor Taft

GOMAS Y CAMARAS
"GENERAL"

FABRICACION SUPERIOR

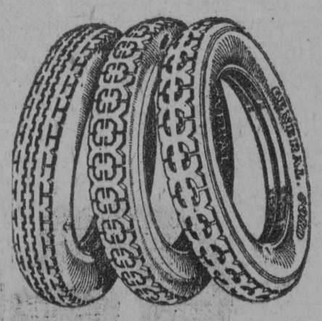

General Tire & Rubber Export Co

DISTRIBUIDORES:
William A. Campbell, Inc.
Pdte. Zayas (O'Reilly) 2 y 4
Tels. M-7938, M-7939

M.E.C.D. 2016

ANUNCIOS CLASIFICADOS

ULTIMA HORA

ANUNCIOS CLASIFICADOS DEL "DIARIO DE LA MARINA"

LISTA DE LAS AGENCIAS DE LOS ANUNCIOS CLASIFICADOS

DE LOS MUELLES A GALIANO

Nº 1.—Obispo y Cuba, Vidriera de tabacos.
Nº 2.—Oficios 32, Vidriera de Tabacos.
Nº 3.—Zulueta y Misión. "Hotel París", Vidriera de Tabacos
Nº 28.—Obispo y Compostela, "La Popular". Vidriera de Billetes.
Nº 10.—Mercado de Colón, 25. "El Gallo".
Nº 9.—Consulado y Animas, Farmacia "Santa Amalia".
Nº 8.—Galiano 11, Panadería "La Flor de Gallano".
Nº 7.—Neptuno y Aguila, Almacén de Víveres "El Aguila".
Nº 5.—Galiano y San Rafael, Almacenes "El Encanto".
Nº 5.—Galiano y Zanja, Café "El Imperial", Vidriera de Tabacos.
Nº 35.—Salud y Lealtad, Farmacia del doctor Luís M. de Laosa.
Nº 4.—Monte y Amistad, Café "Marte y Belona", Vidriera de Tabacos.
Nº 51.—Oficios 50.—Hotel "El Oriente".

DE GALIANO A BELASCOAIN

Nº 18.—San Rafael y Campanario, Café "Las Delicias", Vidriera de Tabacos.
Nº 37.—San Lázaro y Campanario, bodega "La Palma".
Nº 16.—San Lázaro y Belascoaín Café "Manhattan", Vidriera de Tabacos.
Nº 15.—Neptuno y Belascoaín, "El Gato Blanco", Billetes.
Nº 12.—Belascoaín 113, esquina a Santo Tomás "La Villa de Navelgas".
Nº 14.—Reina y Chávez, Café "El Mundo", Vidriera de Tabacos.
Nº 34.—Vives y Figuras, bodega "El Globo".
Nº 32.—Florida y Esperanza, bodega "El Almacén de Florida".

DE BELASCOAIN A INFANTA

Nº 17.—Aramburu 36, Barbería de Guillermo Valdés.
Nº 19.—Infanta y San Rafael, Café "Moderno", Vidriera de Tabacos.
Nº 20.—Infanta y Carlos III, Café "Las Avenidas", Vidriera de Tabacos.
Nº 26.—San Lázaro 388, Café "El Escorial".
Nº 11.—Monte y Arroyo, "La Sorpresa", Vidriera de Tabacos.
Nº 21.—Monte e Infanta, Café "La Esquina de Tejas", Vidriera de Tabacos.
Nº 52.—Carlos III, número 50, "El Paseo", Café.
Nº 58.—Máximo Gómez 405. Depósito de miel y melado. 4

VEDADO

Nº 25.—San Lázaro y N., Víveres Finos "El Cisne".
Nº 27.—Calzada y Paseo, Víveres Finos, "La Luna".
Nº 30.—Línea 158, entre 18 y 20, Café "El Imperial".
Nº 42.—11 y K, Bodega "La Flor temo".
Nº 42.—11 y p, Bodega "La Flor de Oriente".
Nº 36.—23 y 12, Café "El Chalet". Vidriera de Tabacos.

JESUS DEL MONTE, VIBORA Y LUYANO

Nº 33.—Diez de Octubre 147 (Puente de Agua Dulce), Café "La Parra", Vidriera de Tabacos
Nº 43.—Agua Dulce 10, Taller de Carrocería de Francisco Venta.
Nº 22.—San Francisco y Buena Ventura, Bodega.
Nº 48.—Porvenir y Milagros, Bodega "La Deportiva".
Nº 23.—Avenida de Acosta y Luz Caballero, bodega "La Ofelia".
Nº 49.—Concepción y Avenida de Acosta, Ferretería "La Verdad".
Nº 29.—Diez de Octubre y San Mariano, Bodega "La Maravilla".
Nº 31.—Diez de Octubre, 614, Farmacia "San Ramón".
Nº 47.—Luyanó y Concha, Café "Luyanó Moderno".
Nº 54.—10 de Octubre 205, "La Vifia", Almacén de Víveres.
Nº 57.—Calzada de Jesús del Monte número 71, bajos, Rafael González.

ARROYO APOLO Y SANTA AMALIA

Nº 46.—Calzada de Arroyo Apolo, 20, Víveres "La Palma".
Nº 45.—Diez de Octubre 763, Tienda Mixta (Reparto Santa Amalia).

CERRO

Nº 56.—Calzada del Cerro y Domínguez, Víveres "El Almacén"
Nº 24.—Cerro 875, Juan Seijas.

MARIANAO

Nº 44.—Real 83, Panadería "La Moderna".

JACOMINO

Nº 40.—San Miguel del Padrón y Morales, Pedro Muñiz y Carrera.

REGLA

Nº 55.—Maceo 48. Esteban García.

GUANABACOA

Nº53.—Pepe Antonio 20, Miguel Rivas Guinat.

CASA BLANCA

Nº 56.—Artes 59, Casa Blanca, Lorenzo Carreras.

(A) ALQUILERES DE CASAS

(1)—Habana

SUBIRANA Y PEÑALVER
Se alquilan bajos y altos con sala, comedor, tres cuatros, baño intercalado completo, calentador, cuarto de criados, servicio y cocina. Las llaves en el puesto de frutas.

PEÑALVER Y SUBIRANA
Se alquilan bajos y altos con sala, dos grandes cuartos, baño completo y cocina. La llave en el puesto de frutas. Telf. F-2444.
U. H. 51421.—5 Dic.

ALQUILO primer piso en Factoría 57, con tres habitaciones, sala, saleta, comedor, gabinete, dos servicios, nunca falta agua; gana 50 pesos. Informan segundo piso altos. U H 51189 28 nov

SE ALQUILAN
Los modernos bajos de Aguila 11 entre Colón y Trocadero. Sala, comedor, 2 habitaciones, cuarto baño completo y de criados. Informa: J. Barreiro. Aguila 27
U H 51246 30 nv.

AMISTAD 81
Se alquila el bajo, propio para profesional o comisionista. Para verlo, exclusivamente de 8 a 11.
U H 51307 28 nv.

CASTILLO 32, altos, fabricada y decorada todo lujo, baño completo, calentador, habitaciones colores, llave los bajos. Informes Animas 100, altos, teléfono M-3391.
U H 51262 27 nov

ALQUILERES DE CASAS

SE ALQUILAN
Espléndidos bajos de Aguiar 118, entre Teniente Rey y Muralla, propios para almacén. Llave en los altos. Informan en Avenida República 386, altos. U-4823.
U. H. 50574.—29 Nov.

SE alquila el segundo piso de San Nicolás 64 B entre Neptuno y Concordia, de sala, recibidor, comedor, tres habitaciones, baño intercalado y demás comodidades modernas. Informes en La Regente. Teléfono: A-4376. U H 50882 27 nv

EN $60 se alquila el alto de la casa de San Nicolás 90 letra D., por San Rafael, con sala, comedor, dos habitaciones y servicios. La llave en la bodega.
U H 51135 29 nv.

MODERNO independiente segundo piso alto, dos cuadras Monte, sala, comedor, tres cuartos, baño intercalado, cocina amplia, agua abundante, muy ventilado. Gloria 94. Llave enfrente bodega número 125. Informes: U-4871.
U. H. 1499.—29 Nov.

ARAMBURO 42, alquila casa nueva bajos con todas comodidades, media cuadra Parque "Trillo", abierta todo el día. Precio sesenta pesos. Informan: Librería Albela. Teléfono U-5783.
U. H. 51516.—29 Nov.

ALQUILO PARA PERSONAS DE GUSTO
Los altos con elevador, sala, recibidor, comedor, cinco habitaciones, baño intercalado con agua fría y caliente, en la ducha, gran cocina, despensa, cuarto de criados. Toda decorada. En módico precio. San Miguel 173. El portero la enseña. U H 51586 3 dc.

SE alquila el piso principal del edificio acabado de construir en la calle de Vapor número 9, entre Hornos y Carnero. Consta de sala, saleta, comedor, tres cuartos, con baño completo intercalado, con agua fría y caliente, cocina de gas y servicio de criada. Precio: $75.00. Informes Sr. A. C. Nieto, Calle 27 núm. 342, entre A y Paseo, teléfono F-2589.
U H 51646 30 nov

SE ALQUILAN modernos y espaciosos altos de sastrería El Tercer Pueblo, Monte 189. Informes y la llave en los bajos, teléfono M-1967.
U H 51466 30 nov

SE alquilan el piso principal y el segundo del edificio Peñalver 84, entre Escobar y Lealtad, cerca de Belascoaín, acabado de fabricar. Cada piso se compone de sala, comedor, hall, cuatro cuartos, baño completo intercalado, con agua fría y caliente, cocina de gas y servicio de criada. Precios: el principal en $80.00, el segundo en $70.00. Informes, Sr. A. C. Nieto, Calle 27 núm. 342, teléfono F-2589. U H 51645 30 nov

ESPLENDIDOS ALTOS
Se alquilan, sala, comedor, dos cuartos y sus servicios, no falta el agua, a una cuadra de la Calzada de Vives. Informan: Alambique y Puerta Cerrada. Bodega. U H 51482 30 nv.

SE alquilan altos de Zenea 22, antes Neptuno, entre Consulado e Industria, bonita casa a propósito para dentista, casa de modas, oficina o familia de gusto. La llave en los bajos.
51612 1 dic

ACABADO de pintar, buena ventilación y agua abundante, se alquila el alto San Lázaro 317-B, casi esquina a San Francisco, cerca de la Universidad. Tiene sala, comedor y dos cuartos grandes, baño moderno de cuatro piezas y servicio aparte para criada. Precio: $70 mensuales. La llave en el café de la esquina. Informes teléfono F-4194.
51613 30 nov.

SE alquilan los bajos de San Rafael y Basarrate. Tres cuartos, sala, comedor y demás servicios. Informan Telf. M-2504. Las llaves en la bodega de la esquina.
51626 5 dic.

SAN LAZARO 271-A
Se alquilan los altos, reajustados en 100 pesos. Se pueden ver de 8 a 5. Informan teléfono F-2134.
51602 2 dic.

SE alquilan los espléndidos altos de la botica, Avenida de la República 402, con sala, recibidor, cuatro cuartos, baño, servicios y dos habitaciones en la azotea. La llave en la botica. Informes Animas 84, La Perla.
U H 51633 3 nov.

OQUENDO 5-D
Se alquila el bajo y altos reajustados en $80 y $85, fabricación moderna. Se puede ver de 8 a 5. Informan teléfono F-2134.
51603 2 dic.

SE alquila la casa Escobar 158 y 160, (altos) entre Reina y Salud, compuesta de sala, recibidor, cuatro habitaciones, baño intercalado, cuarto en la azotea y servicio de criado. La llave en los bajos. Informan Escobar 18, (bajos).
51632 2 dic.

SE alquilan los espléndidos bajos de la casa Infanta número 111, compuestos de portal, sala, comedor al fondo, cuatro cuartos, cuarto de criados, servicio sanitario y cocina de gas. La llave en la bodega de la esquina de San José. Informan: García Tuñón, Aguiar y Muralla, Teléfono: A-2856.
51662 2 dic

EN Ricla (Muralla) núm. 37-A, esquina a Aguiar, se alquila el entresuelo. Es propio para vivienda o comisionista con depósito. Tiene servicio. Informan: García Tuñón, Muralla y Aguiar. Teléfono A-2856. 51663 2 dic

CASA DE TRES PLANTAS, HABANA 207
alquilo juntas o separadas a $65 por pisos muy cómodos, sala, comedor, tres cuartos. Llave allí. Informan Monte 350, teléfono M-1365.
51658 4 dic.

CRESPO 44 altos, se alquila, con sala, tres cuartos, comedor y servicios. La llave en el No. 27. Informes: Obispo 16, altos. Teléfono A-6420.
51671 1 dc.

SAN Rafael 143, 161, 163 y 165 altos, esquina a M. González, se alquilan con sala, comedor, tres cuartos, baño y cocina. La llave en la bodega. Informes A-6420. Obispo 16 altos.
51672 1 dc.

SAN Nicolás 76 A., altos, esquina a Neptuno, se alquila con recibidor, sala, cuatro cuartos, comedor al fondo, repostería, cuarto y servicios de criados. La llave en los bajos. Informan Obispo 16. Teléfono A-6420. 51670 1 dc.

SE alquila el piso principal de la moderna y fresca casa San Nicolás 46, con sala, saleta, tres cuartos, baño intercalado con todos sus servicios sanitarios modernos, comedor, cocina de gas y servicio de criados. La llave en los bajos. Informes Teléfono A-6420. Obispo 16, altos. 51673 1 dc

FRENTE a la Secretaría de Hacienda, Obispo 16 esquina a San Ignacio, se alquilan oficinas. Informa el portero.
51676 1 dc.

MONTE 267 (entre Carmen y Rastro) espléndidos pisos, se alquilan, en casa nueva, 45, 50, 60 y 70 pesos compuestos de sala, saleta, comedor, tres habitaciones, baño intercalado, servicio de criados, cocina de gas, agua sobrante caliente y fría, todos los pisos sin estrenar. Informan en Monte 319. Tel. A-6045. Las llaves en la misma.
U H 51731 30 nv

SE alquilan los bajos de San Miguel 207 entre San Francisco e Infanta compuestos de tres hermosas habitaciones, sala, saleta baño intercalado, cuarto de criado y todos sus servicios a la moderna. Informan en San Miguel 211 altos esquina a Infanta. 51700 5 dc.

SAN José 61, primer piso. Tiene sala, comedor, 3 cuartos, baño completo, agua fría y caliente. Precio módico. Informes F-3422. Llaves en dicho piso.
51656 2 dc.

ALQUILERES DE CASAS

SAN Lázaro 301, altos entre Hospital y Espada, se alquila una habitación amueblada con vista a la calle en 20 pesos.
51681 2 dc.

SE alquila el cuarto piso propio para familia de gusto. Vista directa al Prado y Malecón. Precio razonable. Consulado 7 y 9, casi esquina a Prado. Informa el portero. 51677 1 dc.

BELASCOAIN 54, segundo piso, moderna, elegante, fresca. Sala, recibidor, comedor, cuatro cuartos, doble servicio, gas, agua abundante $85. Fiador. U-5735.
51695 1 dc.

LUJOSA Y BARATA CASA
Se alquilan los lujosos bajos de la letra I., de la casa San José 124, entre Lucena y Marqués González, con sala, saleta, 3 habitaciones, salón de comer, cuarto de criado y doble servicio sanitario con calentador. Informa señor Alvarez. Mercaderes 22, altos. El papel dice donde está la llave.

ANIMAS 49
Se alquilan los bajos, con sala, comedor, cuatro cuartos y demás servicios. Informa señor Alvarez. Mercaderes 22, altos El papel dice donde está la llave.
51703 1 dc.

EN 45 PESOS
Aproveche la oportunidad de tomar en alquiler la espaciosa y ventilada casa, sin altos, calle de Agustín Alvarez 21, a una cuadra del Nuevo Frontón y dos de Belascoaín, con sala, saleta, tres cuartos y demás servicios. Agua abundante. Informa señor Alvarez. Mercaderes 22, altos. El papel dice donde está la llave
51702 1 dc.

SE alquila la casa Vives número 180, bajos, compuesta de sala, saleta, tres cuartos, cocina, servicios sanitarios y patio. Informan: Teléfonos: A-4358 y M-6263, altos botica Sarrá.
51704 4 dc.

SE alquila el primer piso de Virtudes 157 entre Oquendo y Soledad. Sala, saleta, comedor, tres habitaciones y baño intercalado, casa nueva, muy fresca y agua abundante. Llaves e informes en La Moda. Neptuno y Galiano. Tel. A-4454.
51715 2 dc.

SE alquilan en Peñalver 100 a una cuadra de Belascoaín dos primeros pisos sin estrenar con sala, tres habitaciones, baño intercalado, comedor al fondo, cocina y servicio de criados, calentador de gas. Agua abundante. Precios de reajuste. Informes en el piso de al lado, en la misma y al Teléfono A-9325.
51721 2 dc.

SE alquila a familia de entera moralidad el segundo piso de la espléndida y moderna casa Avenida de la República 313 esquina a Espada, propia para familia de gusto. Informes Neptuno 61, segundo piso. Teléfono M-8049. La llave en la bodega. 51726 1 dc.

HABANA 46
esquina a Cuarteles, casa nueva, se alquila el primer piso alto. Recibidor, sala, comedor, hall, tres habitaciones, magnífico cuarto de baño y cuarto de criado con baño independiente. Condiciones fiador y ser familia de moralidad. Llaves e informes en O'Reilly 19. Tel. A-6318.
51701 1 dc

SIN ESTRENAR Y DECORADA
Se alquilan altos San José 126 1|2 G. entre Oquendo y Soledad. Tiene 6 habitaciones, sala, comedor, 2 baños, cocina y pantry. Precio $70. Véala. Informes: Sr. Pujals. Malecón 40. Tel. M-8007.
51699 30 nv.

SE ALQUILA
En Monte 80 esquina a San Nicolás una casa segundo piso, compuesta de sala, saleta, comedor y tres amplias habitaciones, baño intercalado, cocina de gas y servicio de criados. Precio setenta pesos Informan en el café de los bajos.
U H 51679 30 nv.

(2)—Vedado

ALQUILO EN 17 Y B ACERA DE LA FORTUNA
una hermosa casa con dos habitaciones, sala, cuarto de baño y cocina. Informan en La Fortuna. Teléfono F-5346.
U H 51167 28 nv.

SE alquilan los espléndidos altos de K esquina Once, compuesto de sala, saleta, hall, seis cuartos, dos baños intercalados, comedor, pantry, cocina, tres terrazas, garage, y dos cuartos de criados, con sus servicios. Informan F-2115.
51627 2 dc

¡BODEGUEROS! Vedado, alquilo magnífica esquina a tres calles, con salón corrido. Once esquina a M, a todas horas. 51648 30 nov

VEDADO, alquilo tres magníficos altos, con todas comodidades. Once, 103, 105 y 111. Informes a todas horas.
51649 30 nov

SE alquilan los altos de la casa de moderna construcción, situados en la calle 27 entre B y C, compuestos de sala, comedor, cuatro cuartos y uno para criados, doble servicio sanitario y baño moderno. Informan: García Tuñón, Aguiar y Muralla, teléfono A-2856.
51634 2 dc.

SE ALQUILA MODERNO APARTAMENTO EN LUJOJSO EDIFICIO. LUGAR ARISTOCRATICO DEL VEDADO. H NUMERO 184, ENTRE 23 Y 21. PRECIO $50, O $60 CON GARAGE PRIVADO.
51669 1 dic.

SE alquila la casa C No. 8, Vedado, frente al Parque Villalón, propia para numerosa familia, acabada de pintar. Informan Infanta y San José Botica.
51708 30 nv.

SE ALQUILAN
En 75 pesos los modernos altos de calle Dos esquina a Zapata a una cuadra de los tranvías de San Francisco y Mariano-Parque Central, acabados de pintar, con servicio de baño completo, abundante agua, fría y caliente y demás comodidades. La llave e informes en los bajos o por el Teléfono F-4965.
51692 2 dc

(3)—J. del Monte y la Víbora

EN la calle de Luz Caballero entre Patrocinio y Carmen, se alquila el hermoso chalet Villa Pancho, con grandes comodidades, no falta nunca el agua, garage para dos máquinas, precio de situación. La llave en la "Villa Virginia", frente al Parque de la Loma del Mazo Teléfono I-2484.
U H E 2480 ind. 26 oct.

SANTO SUAREZ 3½
Se alquilan los altos con terraza, sala, comedor, cuatro cuartos, baño, cuarto de criados y cocina. La llave en el número 1. Telf. F-2444.
U. H. 51421.—5 Dic.

SE alquila un piso alto de la casa recién construída de San Benigno y Zapote. Tiene tres cuartos, sala, comedor, baño intercalado, cocina de gas. Informan Café de Toyo. Teléfono A-0068.
U H 50335 27 nv.

LUYANO. Se alquila en $40 la casa de Santa Felicia 31 entre Cueto y Rosa Enriquez, con portal, sala, comedor, tres cuartos, baño, cocina y garage. La llave e informes al lado y en el Teléfono U-5885. U H 51168 29 nv

ALQUILO bonito chalet Víbora, calle Carlos Manuel 16 entre Pedro Consuegra y Gertrudis, al lado del parque Córdoba y Loma Tennis Club. Jardín, portal, sala, comedor, tres cuartos, baño intercalado, cocina, patio, servicio criados, garage. Llave en la bodega esquina. Informan Sr. Olivares. 13 y Paseo. Vedado. Teléfono F-5013.
U H 51188 27 nv.

DUREGE 18 esquina a Enamorado, grande, cómoda, dos saletas, dos patios, 4 cuartos, baño intercalado $70. Y Durege 30 B. Sala, dos cuartos, buen baño $32. Llaves.
U H 51199 30 nv.

ALQUILERES DE CASAS

A VIVIR MUY BARATO
Por $25 al mes, casa con portal, sala y tres cuartos en Serafines y Vega, frente a La Ambrosía. Informan bodega. Ferreiro, esquina. U H 51316 2 dc.

VIBORA. Alquilo los altos de Concepción 10, con seis cuartos, cuarto intercalado, comedor al fondo, sala y recibidor; informan: café Los Castellanos; teléfono I 1632. U.H. 51411 28 nov.

VIBORA. Alquilo, Delicias 48, entre Concepción y San Francisco, sala, saleta, tres cuartos, baño intercalado, comedor al fondo. Para informes: café Los Castellanos. Teléfono I 1622. U.H.51410 28 nov.

O'FARRILL 13, Víbora. La casa más bonita y fresca, una cuadra del paradero, se alquila barata; sala, saleta, comedor y seis cuartos, buen baño. Informan Larrea núm. 1.
51608 2 dic.

ALQUILO Santos Suárez, Flores esquina a Bernardino, chalet hermosísimo, cinco dormitorios, garage, baño intercalado, portal, sala, comedor al fondo, amplio hall, servicio de criado, jardines, nuevo, sin estrenar, dos cuadras tranvía. Todo decorado. Informan teléfono A-8912.
51628 30 nov

MANUEL de la Cruz y Rosa Enríquez, hermosos altos sin estrenar, muy bonitos y baratos, tres cuartos, sala y comedor, buen baño y cocina. Informan en las mismas.
51609 2 dc.

ALQUILO cómoda y fresca casa Luyanó número 132, próxima a Manuel Pruna. Llave al lado. Dueño: Calzada 78 A. entre B y C. Teléfono F-4832.
51559 2 dic

A $15.00 casitas modernas a una cuadra de los carritos. Sala, dos habitaciones, cocina, servicios, todo independiente. Reparto Batista. Calle C entre 11 y 12.
U H 51666 2 dc.

SE ALQUILA
una casa en Arango y Fomento, de portal, dos cuartos, baño completo y todo lo demás. 51598 4 dic

ALQUILO en $16, con luz, casita interior, sala, cuarto, cocina y baño, Milagros 124, entre Lawton y Armas, una cuadra tranvías, media del parque.
51630 3 dic.

EN Santos Suárez, calle Durege número 65, entre Santa Emilia y Zapotes, próximo a la línea, se alquila en 80 pesos hermosa casa compuesta de sala, hall, comedor, siete habitaciones, dos hermosos baños intercalados, habitaciones y servicios independientes para criados, patio, traspatio y amplio garage. (La llave en el número 63). Para más informes Telf. A-1835.
51654 30 nov

SE alquila la casa de Santos Suárez número 53, esquina a San Benigno, para un arrendatario para inquilinato, para que alquile por habitaciones. Informan: 10 de Octubre núm. 250.
51655 1 dic.

EN el lugar más saludable de la Víbora, frente al paradero de la Havana Central, a cinco minutos de la Habana, se alquilan lindas casas, acabadas de construir, provistas de todos los adelantos modernos Renta $40. Calzada de la Víbora esquina a Genaro Sánchez. Informan Obispo 16 altos. 51675 1 dc

SE alquila la esquina de Calzada de la Víbora y Genaro Sánchez, construida especialmente para establecimiento moderno. Situación ideal. Informes Obispo 16 altos. Teléfono A-6420.
51674 1 dc.

ALQUILO Guasalacoa 19 esquina a Pérez, Luyanó. Sala, saleta, 2 cuartos, baño intercalado, comedor y cocina, todo grande, ventilado y moderno, jardín, patio y traspatio $45. No falta agua. Véala. 51688 30 nv

SIN estrenar. Se alquila un local propio para bodega sola en esquina, con unos altos compuestos de sala, 3 habitaciones, comedor, terraza, baño y cocina. Se da barato porque se prefiere un solo recibo Lacret y Cortina, cerca de los carros de Santos Suárez al lado está la llave. Teléfono M-2303. 51736 30 nv.

(6)—Cerro

SE alquilan muy baratos, los altos de Prensa 43 esquina a Santa Teresa. La llave en la bodega, Cerro.
U H 51305 2 dc.

SE alquila en San Cristobal 31, Cerro, espléndidos altos, compuestos de cuatro cuartos. Sala, saleta, comedor, servicio independiente a precio muy reducido. Llave en la bodega. Telf. I-3307.
U H 51238 30 nv.

EN el paradero Tulipán, se alquilan dos casitas modernas, compuesta de dos departamentos, patio, cocina y servicios. Precio $25 con luz. Llador o dos meses en fondo. Informan la bodega.
51716 30 nv.

(B) DEPARTAMENTOS

(7)—Habana

MONSERRATE Y LAMPARILLA
Se alquila el segundo departamento No. 6, con vista a dos calles, compuesto de sala, comedor y tres habitaciones. Informan M-4054.
U H 50944 28 nv.

ALQUILO accesoria y un cuarto alto San Ignacio No. 8 esquina a Tejadillo. Informa el señor encargado.
U H 51508 29 nv

EDIFICIO ORBON
Industria 72 1|2, a dos cuadras de Prado. Apartamentos de dos espaciosas habitaciones y gran cuarto de baño con abundante agua caliente y fría, servicio de criados, ascensor día y noche y sereno en el interior. Precio desde $45.00.
U H 51554 26 dc

EN Concordia 66 entre Lealtad y Escobar, se alquila espacioso y elegante apartamento (edificio moderno), compuesto de sala, recibidor, tres habitaciones, baño intercalado, comedor muy amplio, cuarto y servicio de criados, cocina y calentador de gas, etc. Informan: teléfono F-5085. La llave en el tercer piso. 51641 3 dic

EN Lamparilla 53 altos, se alquila un hermoso departamento de dos habitaciones con vista a la calle, casa de familia.
51712 14 3 dc.

(8)—Vedado

DEPARTAMENTOS. Se alquilan Paseo 273, altos y bajos, con dos habitaciones, cocina, luz y servicios independientes. Informan Belascoaín 121, teléfono A-2402.
51616 7 dic.

(C) HABITACIONES

(10)—Habana

PALACIO Abadía. Cuba 86 casi esquina a Teniente Rey. Edificio moderno, moral, tranquilo, habitaciones con lavabos y todo confort desde $20 mensuales. Agua permanente. M-9726.
U H 51318 2 dc.

ALQUILO espaciosa sala y habitación, con recibidor, junto o separado, propio para oficina, modista o cosa análoga. Luz, teléfono, buen baño y comida si la desean. Precio módico. Referencias mutuas. San José 94, entre Gervasio y Escobar. 51624 30 nov

SE alquila a un matrimonio una habitación con todos sus servicios y derecho a la casa; más informes, teléfono M-7652.
51623 30 nov.

CARDENAS 64. Se alquila una habitación con luz a señora sola o matrimonio sin niños. 51632 2 dc.

HABITACIONES

HABITACIONES muy grandes y frescas, un departamento en la azotea completamente independiente. Mucha agua y luz calle Habana 111, altos.
51706 30 nv.

PRADO 31, altos, se alquilan a personas de moralidad, dos hermosas, amplias y frescas habitaciones, juntas o separadas, agua abundante, fría y caliente, superior asistencia. 51727 30 nv

(12)—Barrios

CUARTOS COMODOS
Alquilo Omoa 14, a 10 pesos, Jesús del Monte, 156, a 14 pesos. Estos con luz y salita y habitación. Allí informan.
51657 4 dic.

(D) LOCALES

(13)—Habana

EN $160.00
alquilo amplio local, moderno, para almacén o establecimiento. Figuras 37, entre Monte y Tenerife, con 350 metros de superficie, columnas hierro, puertas metálicas, piso granito. Hago contrato. Informan Tefono A-1320.
U H 50070 15 dic.

ALQUILO local de 500 metros en Oficios número 15 entre Sol y Muralla. Se da barato. Llave en el 60. Informan Hotel Astor. Departamento 504.
U H 50968 2 dc

SE alquila hermoso local propia para establecimiento, en Aramburo y Animas; llave en la bodega; informan en I 6374 e I 3553. U.H. 51428 3 dic.

SE alquila una planta baja para establecimiento, apropiada para ferretería o peletería, en San Rafael 45. Informan en la esquina de Manrique.
U H 51530 2 dc.

ALQUILO hermosa esquina para establecimiento, fonda, puesto de frutas o carnicería. Sitios y Escobar. Informan bodega. Sr. Pérez. U H 51588 29 nv.

CUBA 15, se alquila este local para oficina o establecimiento. A dos cuadras de Obispo. Precio módico y sin regalía. La llave en los altos. Su dueño, Estrella 99.
51599 30 nov.

ESPLENDIDO Y BIEN SITUADO LOCAL
Avenida de Italia núm. 14, esquina a Lagunas. Se alquila para toda clase de negocios. Informes: Ferretería "Plus Ultra". Ave. de Italia núm. 12, esquina a Lagunas. Teléfono A-5599.
51621 2 dic

MONTE 267 (entre Carmen y Rastro) espléndido salón a dos calles, 10x33 metros sin columnas, se admiten proposiciones. Informes Monte 319. Teléfono A-6045.
U H 51732 30 nv.

SE alquila en el mejor punto de la Habana un salón corrido, propio para una sociedad o comisionista. Taller de costura u otra cosa por el estilo. Prado 109 bajos. Joyería y Optica Versalles. Teléfono A-6513. 51722 2 dc.

(F) SE NECESITAN

(17)—Criadas de mano y Manejadoras

PARA el servicio personal de una señora se solicita una criada española fina, de 35 a 40 años, de buen aspecto y con buenas referencias. Estrada 25 esquina a Felipe Poey, de 1 a 6. Teléfono I-1687.
51607 1 dic

SE solicita una muchacha en Cerro 675 (panadería) para los quehaceres de la casa. 51601 30 nov

SE solicita una criada en Neptuno 58, segundo piso izquierda. Si no sabe cocinar que no se presente.
51643 30 nov.

(17½)—Criadas de habitaciones y coser

SE solicita una muchacha para limpieza de habitaciones, con referencias. Casa Conde del Rivero, Villa Azul, Alturas de Almendares.
51660 30 nov

(18)—Criados de mano

NECESITO criado de mano que haya trabajado en casa particular y tenga recomendación. Sueldo $40 y una criada para cuartos $30. También un muchacho español $20. Compostela 58.
51694 29 nv.

(19)—Cocineras

SE solicita una española, para cocinar y limpiar en casa de corta familia, buen trato y acomodo. Informan en la calle Carmen y Goicuría, altos. Reparto Mendoza. Santos Suárez. 51667 30 nv.

SE solicita cocinera con buenas referencias, calle F No. 198 altos entre 21 y 23 Vedado. U H 51698 30 nv.

(25)—Varios

SE alquila una buena cocina y un espacioso comedor con dos mesas, seis sillas y nevera en San Miguel 117 A. entre Gervasio y Escobar, persona o cocinero que la quiera trabajar por su cuenta. Puede verse a todas horas.
51668 30 nv.

SE necesita un operario práctico en instalaciones y un aprendiz. Maloja 47.
51709 3 dic.

SOLICITO una persona con mil pesos para ponerle negocio nuevo de mucha utilidad. Informa Sr. Ricarte. Muralla número 98. Dpto 500, de 1 a 2.
51730 29 nv.

(26)—Agencias de colocaciones

LA CAMAGUEYANA
Acosta núm. 52, teléfono A-8937. Facilita toda clase de servidumbre. Servicio a todas horas.
51610 5 dic.

(G) SE OFRECEN

(27)—Criadas de mano y Manejadoras

DESEA colocarse una muchacha joven española para criada de manos o manejadora; su dirección es Sitios 119.
U.H. 41407 28 nov.

DESEAN colocarse dos muchachas españolas para criadas de manos, de cuartos o comedor; tienen referencias; entienden algo de cocina; A 9103.
U H 51445 27 nov.

DESEA colocarse una joven española, para criada de mano; es seria y sabe cumplir con su obligación; teléfono M2067.
H.U. 51407 28 nov.

SE desea colocar una joven española de criada de mano o manejadora, tiene referencias de donde ha trabajado. Informan: Estrella 201. Teléfono U-1532.
U. H. 51541.—29 Nov.

JOVEN española de intachable conducta, desea colocarse de criada de mano. Llame al teléfono U-2952.
51606 30 nov

DESEA colocarse joven peninsular, recién llegada, en casa de moralidad. Informan: O'Farrill 49, Víbora. Teléfono I-4071.
51617 1 dic

SE desea colocar una muchacha española de criada de mano o manejadora, para un matrimonio solo, sin hijos; hace de todo. Tiene referencias. Informan I-6213. 51651 30 nov

SE desea colocar una muchacha española para criada de mano o manejadora; lleva tiempo en el país; sabe cumplir con su obligación: si la quieren ver, vive en Gloria, 133, o por teléfono M-3296.
51640 30 nov.

SE desea colocar joven española para criada de mano o cocinera. Tiene buenas referencias. Informan teléfono F-1920.
51618 30 nov.

SE ofrece una muchacha española, para criada de mano, de cuartos o manejadora, es trabajadora y formal. Tercera 45 entre B y C. 51690 29 nv.

DESEA colocarse una joven española en casas seria de manejadora o criada de mano. Informan M 129. Tel. F-1925.
51691 30 nv.

SEÑORA española desea colocarse en casa de moralidad, criada de mano o manejadora. Tiene referencias, de 6 a 8. Apodaca 8. 51705 5 nv.

SE OFRECEN

(28)—Criadas de Habitaciones y Coser

SE coloca una muchacha para cuartos y cuidar niños; sabe coser. Teléfono I-5678 Ana María. 51611 30 nov

PARA habitaciones y zurcir, desea colocarse una muchacha de color, acostumbrada al servicio fino. Puede dar referencias y desea dormir fuera. Teléfono F-4290. 51622 1 dic

SE desean colocar, una señora española para limpiar por horas; sabe trabajar y cumplir con su obligación, y una joven recién llegada de criada de mano, en casa de moralidad; tiene quien responda por ella. Reina, 22, altos, teléfono A-6210.
51634 30 nov

(29)—Criados de mano

SE ofrece un joven español de criado de mano; tiene referencias. Prefiere el Vedado o Marianao. Teléfono F-2385.
51631 30 nov

CRIADO de mano español, práctico en el servicio de mesa, desea colocarse; sale al campo; no tiene pretensiones; pero sí desea buen trato. Teléfono A-3318.
51652 1 dic.

SE desea colocar un buen criado acostumbrado al servicio de buenas casas y tiene muy buenas referencias de ella. Informan por teléfono F-3582.
51661 30 nov

DESEA colocarse un criado de mano. Sabe servir a la perfección; ha trabajado en muy buenas casas de las cuales tiene inmejorables referencias. Informan Teléfono I-2751. 51680 30 nv.

SE ofrece criado de mano, peninsular, habituado a esmerado servicio con referencias de casas conocidas. Lo mismo me coloco de camarero o portero. No tengo pretensiones. Teléfono A-4792.
51693 29 nv.

(30)—Cocineras

SE coloca española; es práctica en cocina; no importa que sean dos cosas; en la misma una joven, que lleva poco tiempo en el país; sí es para las dos juntas, salen a los repartos, a todas horas. Virtudes 96, bajos, entre Perseverancia y Lealtad. 51650 29 nov.

(31)—Cocineros

UN joven asiático maestro cocinero, excelente repostero, desea colocarse en casa particular; cocina muy bien a la criolla, española y francesa. Tiene buenas referencias. Calle 8 esquina a 25, teléfono F-1993. 51629 30 nov

COCINERO y repostero blanco, muy limpio, se ofrece a casa particular, hotel o comercio. Ciudad o Repartos, con buenas referencias, hombre solo. A-5057. San Lázaro 23. English spoken.
51620 29 nov.

COCINERO repostero, acreditado en los mejores hoteles y familias las más distinguidas con quien trabajó; experto en banquetes y lunchs, competente para toda casa donde gusten variedad, sazón, aseo y buena presentación; por métodos sencillos. Lamparilla 80. Tel. A-3559.
51665 29 nv.

(33)—Chauffeurs

DESEA colocarse un chauffeur español. Tiene buena referencia y buenas recomendaciones y maneja toda clase de máquinas. Informan A-7956.
U H 51285 27 nv.

(34)—Tenedores de libros y Oficinistas y Empleados de Oficinas

SOLICITA empleo sin pretensiones un joven honrado y cumplidor, que ha trabajado en oficinas y como dependiente de mostrador. Acepta cualquier empleo análogo. Ofrece las mejores referencias. J. C. Jiménez. Teléfono A-9648.
51697 29 nv.

(35)—Varios

PROPIETARIOS de casas; reparamos y pintamos a conciencia y economía sus propiedades. Gómez Mingorance, Revillagigedo 57, teléfono M-1211.
51615 1 dic

AVISO. Se desea colocar un matrimonio joven, español, sin hijos, para una finca o una casa particular; no le importa salir al campo; saben trabajar; tienen quien los garantice. Informan Vedado, Calle 22 núm. 75, teléfono F-5697. Preguntan por Barba.
51644 30 nov

SE ofrece una señorita de regular edad para cuidar señora anciana. Es moral y cariñosa. Tiene recomendaciones. Falgueras 10 A., altos. Cerro. Tel. I-4195.
51687 30 nv.

TEATROS Y ARTISTAS

Viene de la página DOCE

ánimo puede ser rigurosamente cierto?

Sin embargo, parece que este escandinavo morboso ha hallado en el espíritu de las familias florentinas que presenta esa trágica sed criminal.

Douglas Fairbanks—el gran actor cinematográfico norteamericano—ha dado pruebas admirables en su última obra, "El Pirata Negro", de su extraordinario mérito de artista.

"El Pirata Negro" es una cinta espléndida, una joya del repertorio de Los Artistas Unidos.

Se presentan en esta hermosa película las hazañas de los piratas, de los bucaneros, de los audaces y sanguinarios bandidos del mar que en una época hicieron en aguas de las Antillas el teatro de sus fechorías.

Con espléndido lujo de detalles está presentado el argumento, que es interesante y que cautiva la atención desde su inicio.

Se ve cómo los piratas asaltan los galeones, cómo los saquean y cómo inmolan después a los tripulantes.

La cinta, en colores, es de una belleza extraordinaria.

De modo impresionante se dan a conocer las fieras luchas de los mares, las peripecias de los abordajes, la matanza y la rapiña acostumbradas por la piratería.

Douglas Fairbanks tiene en "El Pirata Negro" un simpático papel y lo desempeña a maravilla haciendo alarde de su destreza de esgrimista, de atleta y de nadador.

Si fuera un actor desconocido y si no hubiera dado ya gallardas muestras de sus aptitudes, en otras obras cinematográficas, con "El Pirata Negro" podría conquistar Douglas Fairbanks la fama universal, indudablemente.

"Rosa de Levante", valiosísima cinta basada en uno de los más bellos cuadros del inmortal pintor Sorolla, está obteniendo en España los más brillantes triunfos.

Es valenciano el asunto. Se trata de "La vuelta de la pesca", del celebérrimo artista de la paleta.

Los talentosos periodistas Miñana y Miranda hicieron una comedia sentimental que fué estrenada con gran éxito, y esa comedia fué la que se llevó al cinematógrafo en una habilísima adaptación.

Las costas de Valencia aparecen en la cinta con vida extraordinaria; la bella tierra levantina se ofrece con todos sus encantos al espectador.

Está lleno de poesía el argumento.

Toda la acción gira alrededor de unos amores que conmueven hondamente.

Es original la forma en que se resuelve el conflicto.

Los títulos son obra de bellísima expresión y dan idea acabada de la producción interesantísima.

En el paisaje, en el amplio escenario en que la obra se desarrolla, hay las sugestiones más atrayentes, los más delicados efectos artísticos.

José López Goldarás.

UN GRANDIOSO FESTIVAL HOY EN ACTUALIDADES

Más que suficiente es el program de hoy en este simpático teatro de la calle de Monserrate en todas sus tandas para que el público salga altamente satisfecho.

En la matinee que comenzará a la una se exhibirán películas como El peligro de lo desconocido por Frank Merrill, Casate por Amor por el viejecito coqueto y muchas comedias, además subirá a escena la bella revista de gran comicidad que lleva por título La vida de un español en Cuba o lo que es lo mismo, un escándalo de risa pues en ella se lucen todas las partes que forman la compañía de revistas y variedades así como el famoso trío mexicano Pris.

La vida de un español en Cuba es una revista simpática con escenas se contempla a un hispano que llegó siendo Pachín y se marcha con el nombre de Don Pancho.

Hay que ver a la gente del pueblo haciendo una fiesta en honor de Don Pancho.

Esta obra de tantos incidentes cómicos también se pondrá en la tanda de las 8 pues en la de las 10 subirá el estreno del viernes Mujeres y bailes cuyo título de por sí da idea de que es una cosa buena y llena de valor para un éxito.

Al comenzar ambas tandas habrá como de costumbre exhibición de cintas cinematográficas.

Para dar una idea de las actividades de Orozco el activo empresario de Actualidades bastará fijarse en los estrenos que tiene en perspectiva, siendo todos ellos de valor positivo y grandes méritos, máxime cuando con esto queda demostrado que habrá espectáculo para todos los gustos.

El viernes toca el turno a la revista De la Habana a la Coruña y más adelante Melocotoncito 1926 algo así como una fantasí en donde se destaca el ambiente de los grandes cabarets de Broadway. La Señorita 1927, revista lírico bailable de gran espectáculo que se estrenará en honor de los autores de la casa pues ellos con sus desvelos han presentado obras y más obras que han sido propicias para pasar ratos verdaderamente agradables, y por lo tanto auguramos un franco éxito.

Para La Señorita 1927 se está confeccionando un atrezzo magnífico y una decorado especial debido al pincel del reputado escenógrafo Luis Gallardo.

La Leyenda de las Princesas también será otra fantasía de gran movimiento escénico y verdadero lujo, y para finalizar el próximo día 6 se estrenará el sainete revista La Detención de Tatica en beneficio de Andresito Rubio el célebre sobrin galleguito de Actualidades.

Pronto debutará la célebre bailarina Dannia D'Esco quien más de una vez deleitó a S. M. la Reina María de Rumania.

10957. 1-d. 28.

AUTO DE PROCESAMIENTO

OTRAS NOTICIAS

Fueron procesados ayer en los distintos juzgados de esta ciudad los siguientes individuos:

Juan Rodríguez Díaz y Antonio Martínez Hernández, por lesiones con fianza de $200. Prestó la fianza Francisco Blach en nombre de la Compañía Empleados de la Havana Electric; Daniel Martínez Fernas o Manuel López, por falsedad, con $300; Jesús García Recon; Pedro Villar Senra; Benjamín Bárzaga Picallo, por estafa con $300; Benito Rodríguez González, Gonzalo González Rivero; Jesús González Marcial y Antonio o Faustino Pérez Rodríguez, por daño a la salud pública, con mil pesos de fianza cada uno; Ramón Más Puig, con $200.

TRATO DE MATARSE ROCIANDOSE CON ALCOHOL Y PRENDIENDOSE FUEGO

En Emergencias asistió ayer mañana el doctor Valiente a Victoriana Pozo de 46 años, vecino de Cerro 416, que por desear morir por disgustos sufridos, se roció el cuerpo con alcohol, prendiéndose después fuego con un fósforo. Sufrió extensas quemaduras en todo el cuerpo. Pasó para su curación a la Policlínica Nacional.

QUERIA MATARLO

José María Fernández Mata, español marinero, de 30 años y vecino de San Isidro 63, que se hallaba en la terraza que da a Prado del Juzgado de Instrucción de la Sección de Primera, fué amenazado de muerte por Luis Noble de Italia, de 21 años y vecino de San Isidro 63, el cual le dijo que le mataba como no declarara en la misma forma que lo había hecho él en una causa por estafa del referido juzgado.

Denunciado el hecho por Mata y detenido Noble fué instruído de cargos quedando en libertad.

ASALTADO Y ROBADO

El Juzgado Correccional de la Sección Tercera, remitió al de Instrucción la causa instruída por denuncia del asiático Felipe Chang de Zanja 27, que acusó a Lorenzo Marrero Padrón de Monte 84, de haberle hurtado un tablero de dulces, con un valor de veinte centavos. En el acto del juicio se demostró que para ello Marrero agarró viblentamente por el cuello al asiático lesionándole levemente.

NO ES ATENTADO

El vigilante del Puerto número 45 G. Carrillo acusó al chauffeur José María Jesús Oural, español de 20 años, chauffeur del auto 6610 de haberle agredido y hecho resistencia en el Muelle de Luz al ordnarla desocupara aquél lugar. En el acto de declarar el acusado comprobó el juez que no existía tal atentado y que por lo tanto procedía dejar en libertad al chauffeur, lo que hizo.

COMPRUEBA LA POLICIA DE LA PRIMERA ESTACION UN INFORME RENDIDO POR ELLA SOBRE UN ROBO REALIZADO EN SU DEMARCACION

El teniente Garriga al mando de la Primera Estación de Policía, rindió hace días un informe acusando de ser los autores del robo de una máquina de escribir y varios objetos más en la casa Tejadillo 44 a Arsenio Bezanilla, a los individuos de malos antecedentes "Bahamonde" y "El Americano", Ramón Montero Real y como encubridora a la madre de éste último Rosario del Real.

Hace dos días, fué detenido por el vigilante 504 José Miranda, Manuel Bahamonde Alvarez, de la Habana de 16 años, vecino de O'Farrill y Fuentes en Almendares.

Este, declaró que Montero le propuso vendiera una máquina de escribir, a lo que se negó él, por saber era robada, y entonces Montero y su madre Rosario asustados determinaron hacer desaparecer lo robado y arrojaron al mar en el Parque Maceo, la máquina y otros objetos procedentes del robo a Bezanilla.

DE GÜINES

Noviembre 28.

LABOR ROTARIA

Como de costumbre, anoche celebró sesión semanal en el comedor alto del hotel Esquina de Tejas, nuestro Club Rotario, asistiendo a ella entre otros, el señor Walter de Murall, los doctores Galainena, Fraga, Sánchez Ocejo, Zervigón, Máximo Rodríguez y otros y el Sargento de dicho Club señor José María Carrión, competente Secretario del Juzgado de Instrucción de esta villa. Como invitados figuraban entre otros el alcalde electo, señor José Díaz Valdivia, el Comandante retirado del ejército nacional señor Bernabé Martínez, el Presidente de la Delegación de Veteranos, señor Celedonio Carabeo y algunos más.

Al iniciarse la sesión el Presidente señor Zervigón pide a los presentes se pongan de pie, como testimonio de condolencia al rotario, Tesorero del Club, señor José García Fernández, acreditado comerciante local, el que acaba de perder en esa capital a su hermano, Tomás, fallecido en la casa de salud del Centro de Dependientes.

Invitado a ello, el alcalde electo señor Díaz Valdivia dice: que su plataforma o programa de gobierno cuando de la alcaldía se haga cargo, no ha de ser otro que el de laborar por el bien y adelanto de Güines, por los intereses de los que en él depositaron su confianza honrándolo con el cargo y porque la Administración Municipal güinera ocupe en lo sucesivo lugar preferente entre las Administraciones más eficientes y útiles de la República. Eso me propongo y eso haré; si a mi labor cooperan todos los güineros de buena voluntad sin distinción de matices; ya que yo me propongo ser, más que nada también el Alcalde de todos.

La sesión continúa presentándose entre otras mociones, todas tendentes a beneficiar los intereses locales, una del sargento señor Carrión pidiendo al Club acuerde gestionar porque la actual Banda Municipal sea reorganizada en sentido que llene su cometido y sea algo que a Güines honre, dotándola de personal retribuído y eficiente y no de aficionados que tan pronto aprenden algo la abandonan y de ella no se vuelven a acordar. El Club hizo suya tan interesante moción.

TOMAS GARCIA FERNANDEZ

En la casa de salud del Centro de Dependientes de esa capital, dejó de existir en pasados días el industrial vecino de esa capital señor Tomás García Fernández, hermano del acreditado y querido comerciante local señor José García Fernández.

Al amigo consecuente y estimado reiteramos con estas líneas el testimonio de nuestro sincero pésame.

OTRA NOTA DE DUELO

También ha dejado de existir en esa capital hace poco el viejo y querido güinero señor José María Quijano, padre de nuestros estimados amigos y convecinos Guillermo y José Manuel.

A estos, como a los demás familiares del que fué nuestro amigo muy apreciado, enviamos el testimonio de nuestra sincera condolencia.

LOS TRANVIAS ELECTRICOS

La Empresa asegura que para los primeros días del entrante mes llegarán a esta villa los tranvías eléctricos. Cosa que el pueblo espera con impaciencia por estar las carreteras en condiciones malísimas, sobre todo la que une a esta villa con esa capital.

El Corresponsal.

MAS ANUNCIOS DE ULTIMA HORA

HABITACIONES

HABITACIONES Y DEPARTAMENTOS AMUEBLADOS CON TODAS COMODIDADES MUY VENTILADOS, AGUA CALIENTE, BAÑOS PRIVADOS, SERVICIO COMPLETO Y TELEFONO. EN COMPOSTELA 66 A-2427, ENTRE AMARGURA Y TENIENTE REY.

51734 30 nv.

XXI Escrutinio de Nuestro Concurso de Belleza

SEÑORITA RITA MARIA L. CAULA
De Guanajay

que envió el escrutinio de ayer 18.630 votos y obtuvo el premio ofrecido a la candidata del interior que enviara mayor cantidad de votos. La señorita Caula figura en primer lugar por la provincia de Pinar del Río con 88.630 votos.

ESCRUTAMOS AYER 636.061 VOTOS CORRESPONDIENTES A LA ULTIMA SEMANA

Consagra el último escrutinio de nuestro Concurso Nacional de Belleza, correspondiente al mes de noviembre en curso, el triunfo definitivo, y sin precedentes de esta justa ideada y organizada por el DIARIO DE LA MARINA para glorificación de las Hijas de Cuba. El entusiasmo de las gentiles señoritas que tan amablemente, fiadas en la seriedad y honradez acrisoladas de esta casa, se prestaron a luchar en tan encantador certamen, intensifican por momentos su entusiasmo y se prestan por quedar en las mejores condiciones para la jornada final; la jornada de la cual ha de salir la reina de la belleza nacional, con su séquito brillante de damas, todas auroleadas por el prestigio de una belleza que ha encontrado eco en todos los ámbitos del mundo.

La lucha, a medida que se hace más viva. Siempre dentro de los cauces que son compatibles con un torneo de esta índole, augura sorpresas, muchas y muy sensacionales sorpresas. Augura la realización de esfuerzos insospechados y no previstos. Augura la presencia de algunas candidatas de empuje que se han reservado para el último momento, deseosas de aparecer expectacularmente, confiadas en que su belleza será siempre acatada y reverenciada.

Y no podemos negar que en esta ha sido un eficaz colaborador nuestro contienda, en este dulcísimo torneo, tro suplemento dominical impreso por el procedimiento de rotograbado. Por sus páginas finas, satinadas y pulcras han desfilado y desfilarán nuestras candidatas con la pompa de sus encantos y de su belleza, de modo que pueda apreciarse y admirarse. El rotograbado marca una de las etapas más interesantes de la historia del periodismo en Cuba. Es acaso el hecho más importante desde la introducción del primer linotipo. Y este procedimiento novísimo y sólo reservado a las grandes ciudades y a las naciones cultas, el DIARIO DE LA MARINA ha sido el primero en introducirlo en la Habana y en iniciarlo con la publicación de la más divina galería de bellezas cubanas que pudiera imaginarse.

Aún con las deficientes fotografías que del interior se nos envían, en algunos casos, por la falta de medios apropiados, el rotograbado ha sido un éxito. Y este éxito grande y rotundo del DIARIO DE LA MARINA, este gran paso de avance en la prensa nacional, pasará a la historia de nuestras artes gráficas, a la historia de nuestra civilización, íntimamente unido al Concurso de Belleza, íntimamente vinculado al más brillante homenaje que se haya rendido a la belleza sin par de nuestras mujeres.

Pero, reanudando el hilo, consignemos el triunfo clamoroso obtenido ayer por la señorita Edelmira Hernández Lloret quien nos envió sólo para el escrutinio de ayer **ciento ochenta mil ciento setenta y cuatro votos,** ocupando el primer lugar en la votación con 622.020. La señorita Hernández Lloret acumuló durante el mes de noviembre 194.108.

También enviaron muy apreciacantidades de votos las candidatas habaneras: señoritas Angélica G. Duplessis, Angelina Anduiza, Magdalena Luis Leal, Eloisa Fernández Travieso, Emelina García Mendoza, entre otras. El premio de la Habana correspondió a la señorita Hernández Lloret.

Del interior, la que más votos remitió, y por lo tanto ha obtenido el premio ofrecido a las candidatas de fuera de la Habana, fué la señorita Rita María Caula, de Guanajay, con 18.630 votos. La siguieron: la señorita Nena García Ibáñez, de Santiago de Cuba, con 14.502; la señorita María Teresa Sierra Arias, de Matanzas, 8.720; la doctora Ana María Simón, de Cienfuegos, 12.946 y 5|288 la señorita Vilardell, de Camagüey.

El total de votos remitidos al escrutinio de ayer es como sigue:

Pinar del Río	47.721
Habana	429.546
Matanzas	46.465
Santa Clara	51.405
Camagüey	21.460
Oriente	39.464
Total	636.061

SEÑORITA EDELMIRA HERNANDEZ LLORET
De la Habana

que obtuvo el premio especial, ofrecido, al enviar 180.174 votos, al escrutinio de ayer. La señorita Hernández Lloret figura en primer lugar por la provincia de la Habana con 622.030 votos.

PROVINCIA DE LA HABANA

	Resumen anterior	Ultimo escrutinio	Resumen total
Celia Acevedo Habana	6.435	60	6.495
Rosa Almuyna, Habana	5.479	732	6.211
Avelina Alonso, Habana	14.431	780	15.211
Hortensia Alonso Suárez, Habana	2.699	90	2.789
Aurora Altuzarra, Habana	90		90
Herminia Alvarez Mirabal, Habana	23.776	1.290	25.066
Juanita Alvarez, Habana	10.756	828	11.584
Margarita Amaro, G. de Melena	9.383	436	9.819
Isabel Andrade Estrada, Vedado	1.566	390	1.956
Angelina Anduiza, Habana	287.936	26.740	314.676
Alicia Antuña, Goves	5.404	765	6.169
América Argilagos, La Salud	12.690	9.470	22.160
Conchita Arredondo, Habana	52.212	5.727	59.939
Ofelia Arzylant, Habana	870		870
María Pastora Bahamonde, Habana	10.400	30	10.430
Flor de Ma. Bango Mayor, Vedado	15.020	2.760	17.780
Leonides Batista, Madruga	8.544	90	8.634
Clara Bretón Pérez, Habana	34.283	2.130	36.413
Conchita Calvo, Habana	7.725	630	8.355
Esperanza Cándamo, Jaruco	11.504	1.032	12.536
Débora R. de Carr, Habana	1.970	180	2.150
Waldina Cidranes, Habana	16.361	1.020	17.381
Violeta Cortés, Habana	28.184	1.350	29.085
Carmelina Cortina, Habana	2.085		2.085
Argentina Cuevas, Vedado	66.959	3.412	70.331
Amelia Díaz Fuentes, Alquízar	2.345	60	2.405
Dulce Díaz Rodríguez, Habana	3.345	462	3.807
María Luisa Díaz, Habana	11.410	1.325	12.735
Mercedes Díaz, Habana	10.958	480	11.438
Angélica Duplessis, Habana	370.152	30.195	400.347
Esperanza Estrada, Güines	9.880	630	10.510
Hortensia Fandiño, Habana	330		330
Catalina Fernández Medina, J. del M.	138.080	7.650	145.730
Elena Fernández, Habana	540	60	600
Eloisa Fernández Travieso, Vedado	104.294	12.830	117.124
Julita Fernández, Habana	855	763	1.618
Luisa Herráez, Habana	11.165	90	11.255
Amalia Herrera López, Habana	300		300
Marina Herrera, Habana	9.875	1.314	11.189
Rosina Fernández, Marianao	17.615	2.690	20.305
Encarnación Fidalgo, Víbora	46.708	900	47.608
Carmita Franco, Habana	119.382	8.460	127.842
Caridad García Valmayo, Habana	3.208	360	3.568
Emelina García Mendoza, Vedado	88.240	12.999	101.239
Laudelina García, Habana	1.375	60	1.435
María Gómez Díaz, Habana	1.470	30	1.500
Amparo González, Central Hershey	1.095	90	1.185
Clara González, Habana	21.119	900	22.019
Dorina González, S. J. de las Lajas	847	180	1.027
Florinda G. Labrador, Quivicán	10.792	30	10.832
Obdulia González López, Habana	11.828	396	12.224
Rosita González Poblet, Habana	17.739	1.686	19.425
Graciela Guzmán, Habana	10.500		10.500
Caridad Hernández, Habana	2.900	30	2.930
Edelmira Hernández Lloret, Habana	441.846	180.174	622.020
Hortensia Hernández Mena, Habana	52.424	4.554	56.978
Julieta Fernández Llorens, Víbora	12.096	1.530	13.626
María Antonia Fernández, Palos	3.205	120	3.325
Paquita Ivars, Habana	12.113	4.380	16.493
Aida Izquierdo Jordán, Caraballo	12.851	1.284	14.135
María Luisa Lozano, Habana	2.165	45	2.210
Magdalena Luis Leal, Habana	214.614	14.276	228.890
Vitalia Iglesias Fernández, Habana	920		920
Margot Lluch de C. Marianao	51.570	300	51.870
Carmita M. del Río, Guanabacoa	4.140		4.140
Angeles Martínez, Habana	75.187	5.100	80.287
Dulce M. Martínez, Habana	4.234	150	4.384
Carmen Matos, Güines	2.285	90	2.375
Sahara Mayán Docampo, Habana	87.109	5.494	92.603
Nena Menéndez Bofill, Habana	145.264	6.570	151.834
Raquel Mestre, Habana	145.892	9.430	155.322
María Luisa Miramontes, Habana	2.160		2.160
Rosa María Miyeres, Habana	18.320	2.310	20.630
Esther Morales, Managua	450	325	775
Rosario Morales, Habana	20.028	1.420	21.448
Margarita Oller, Habana	30.327	1.837	32.164
Estela Ovies, S. de las Vegas	11.738	1.095	12.833
Aurora Pacho Pérez, Habana	22.560	1.940	23.500
Anita Palmer, Habana	10.428	516	10.944
Raquel Paz, Habana	46.580	2.220	48.800
Ana Ma. Pérez Alvarez, Aguacate	6.665	780	7.445
Flora Pérez Pérez, Los Pinos	3.700	60	3.760
María Luisa Pérez, Habana	784	678	1.462
Angela Piñera, Habana	3.320	60	3.380
Florita Pita Soto, S. A. de los Baños	7.096	75	7.171
Isabel M. Salo, Marianao	1.191	66	1.257
Obdulia Sarmiento, Habana	825		825
Paulina Sotolongo, Habana	22.259	1.100	23.359
Inés Stincer, Habana	5.110		5.110
Consuelo Tauriñán, Habana	6.003	337	6.340
Sofía Juliá Zorrilla, Habana	400		400
Estrella Lescano, Habana	18.600	904	19.504
Elena López Venero, Paios	18.100	90	18.190
Lucrecia López Prades, Habana	61.725	4.243	65.968
Pilar Lóriz Díez, Habana	162.484	5.940	168.424
América Losada, Habana	24.567	1.400	25.967
Matilde Prado Albelo, Habana	14.928	1.028	15.956
Luisa Posada, Habana	2.009	420	2.429
Candita Porres, Habana	1.850	300	2.150
María F. Reigosa, Guanabacoa	8.316	738	9.054
Obdulia Rivas, Habana	6.990		6.990
Laura Rivero, Habana	56.688	1.800	58.488
Eloisa Rodríguez, Habana	7.428	1.105	8.533
Guillermina Rodríguez, Habana	1.783	120	1.903
Margot Rodríguez Zequeira, Habana	68.830	2.800	71.630
Herminia Saladrigas, Habana	42.794	5.940	48.734
Ana Toca Carbó, Arroyo Naranjo	3.083	540	3.623
Margarita del Valle, Habana	270		270
María Varela, Habana	930		930
Emilia Varela, Aguacate	5.648	780	6.428
María Vega Zamora, Jacomino	34.850	5.280	40.130
Josefina Velasco, Habana	900		900
María Luisa V. Carratalá, Los Pinos	42.248	3.190	45.438
María Vivanco de Calzadilla, Habana	11.623		11.623

PROVINCIA DE PINAR DEL RIO

	Resumen anterior	Ultimo escrutinio	Resumen total
Rita María L. Caula, Guanajay	70.000	18.630	88.630
Mercedes Martín, San Cristóbal	37.161	3.144	40.305
María Teresa Díaz, Artemisa	29.716	2.980	32.696
Elena Zarranz, San Cristóbal	22.649	1.218	23.867
Blanca Riesgo del Busto, P. del Río	17.068	1.394	18.462
Nicolasa Acanda, Las Martinas	120	330	450
Laura Elena Alonso, Quiebra Hacha	432	240	672
Dalia Azcuy, Los Palacios	1.170	135	1.305
Blanca Calderón, Guane	2.823	210	3.033
Laura Carvajal, S. J. y Martínez	2.483	150	2.633
M. Rogelia Díez Valdés, C. del Sur	2.312	606	2.918
Enriqueta Duarte, Sábalo	315	300	615
Acracia Fernández, San Cristóbal	11.760	1.170	12.930
Blanca Fernández, Guane	3.070	190	3.260
Evangelina Flores de Labarta, Id.	2.088	390	2.478
Beatriz Galán, San Juan y Martínez	135	335	470
Casimira Fuente, S. J. y Martínez	3.227	210	3.437
Dolores García Hernández, P. del R.	8.622	705	9.327
Hilda Hernández Arias, P. del Río	7.902	4.920	12.822
Matilde Hernández, Viñales	555	330	885
Amparo Herrera, San Luis	825	90	915
Adelaida Hevia, Los Palacios	7.969	318	8.287
Concepción, Inda, Guanajay	65		65
Julia Jiménez Calderín, P. del Río	12.240	1.456	13.696
Mariana Legañoa, Artemisa	4.677	810	5.487
Isolina Lorenzo Valdés, Guanajay	741	165	906
Otilia Meana, Artemisa	8.206	1.200	9.406
Nieves S. Juan, Puerto Esperanza	390	240	630
Emilia Mederos, Viñales	1.525	140	1.665
Anita Pérez, P. Espza.	330	270	600
Manuelita Pérez Díaz, Guanajay	2.215	180	2.395
Cristina Porras y Fajardo, Guane	2.518	150	2.668
Clara Poviones Catá, Dimas	4.586	1.230	5.816
Anita Rivero, Consolación del Norte	5.057	1.170	6.227
Paquita Sánchez Cruz, Los Palacios	3.567	360	3.927
Laura Sánchez Central Niágara	615	600	1.215
Carmen Sicardó Gálvez, P. R. de S. D.	5.355	810	6.165
Domitila Torres, C. del Sur	11.041	330	11.371
Josefa Vega Martell, Guane	2.116	390	2.506
Mercedes Verdes, Los Palacios	2.620	225	2.845

PROVINCIA DE MATANZAS

	Resumen anterior	Ultimo escrutinio	Resumen total
Silvia Albistur, Bolondrón	7.432	250	7.682
Marina Alfonso Chávez, Matanzas	5.970	210	6.180
Eloina Alvarez, Alacranes	8.590	2.310	10.900
Silvia Aragón, Agramonte	5.417	820	6.237
Antonia de Armas, Matanzas	4.405	401	4.806
Julia Bilbao, Matanzas	20.101	1.650	21.751
Juana María Bueno, Cárdenas	15.380	2.460	17.840
Dora Cabrera Medero, Perico	11.052	936	11.988
Casilda del Campo, Calimete	3.040	144	3.184
Celia Cañizares, Manguito	1.615		1.615
Luz María Catzimajou, J. Grande	93.530	7.139	100.669
María T. Díaz Parolis, Matanzas	8.730	30	8.760
Zoila Duarte Guzmán, Matanzas	1.080		1.080
Conchita Fernández Feito, Matanzas	7.415		7.415
Estela F. Figueroa, Matanzas	2.775	150	2.925
Hortensia García y Coro, Alacranes	9.065	456	9.521
María González Díaz, Sabanilla	6.131	480	6.611
Mariana Goudie, Matanzas	20.078	4.500	24.578
Azucena Gutiérrez, Limonar	9.611	705	10.316
Carmen G. de Armas, P. Betancourt	3.635	540	4.175
Alejandrina Hernández, Matanzas	1.895	30	1.925
Gaudencia López, Matanzas	14.859	270	15.129
Carolina Medina Pichardo, Cidra	5.551	30	5.581
Herminia Miranda, Cárdenas	1.524		1.524
Carmen Moncholi, Matanzas	21.342	4.780	26.122
Luz Marina Moreda, Matanzas	17.051	810	17.861
Laudelina Pino, Colón	1.186		1.186
América Portillo, Matanzas	1.795	390	2.185
Isabel H. de Ramos, Los Arabos	2.950	300	3.250
Luisa Rodríguez Amores, Manguito	6.229	480	6.709
Anita Setién, Matanzas	8.040	90	8.130
María Teresa S. Arias, Matanzas	39.330	8.720	48.050
Luisa Solís Pujol, Cárdenas	88.615	5.256	93.871
Matilde Suárez, Jovellanos	8.265	880	9.145
Josefina Tadeo Villa, Colón	18.151	528	18.679
América Villar, Calimete	5.459	720	6.179

PROVINCIA DE SANTA CLARA

	Resumen anterior	Ultimo escrutinio	Resumen total
Lidia Fernández Hernández, Idem	65.053	3.538	68.591
Dra. Ana María Simón, Cienfuegos	54.167	12.946	67.113
Eloisa Clemente, Cabalguán	63.999	600	64.599
Margarita Bryon Pimentel, Cbrién	24.900	2.760	27.660
Encarnación Cifuentes, Placetas	27.000	2.100	29.100
Teresa Tarajano, Camajuaní	21.712	3.610	25.322
María C. Ríos, Sagua la Grande	20.995	3.650	24.645
Elia Aguirre, Sagua la Grande	7.584	1.134	8.718
Laura Alegret González, Zulueta	13.772	720	14.492
Lilia Alvarez Gamoneda, Esperanza	2.485	180	2.665
Lolita Artau Ruiz, Lajas	3.650	120	3.770
Mery Bencomo, Remedios	4.324	150	4.474
Nenelly Domínguez, Cienfuegos	2.880	180	3.060
Mercedes Frenero Cortés, Trinidad	942	480	1.422
Dulce M. García, Yaguajay	4.257	1.038	5.295
Carmen González, Cienfuegos	3.855	480	4.335
Magdalena González, Taguasco	13.772	2.166	15.938
María C. González, Hormiguero	8.061	120	8.181
Purita González, Isabela de Sagua	12.849	690	13.539
Charito Hernández, Cruces	2.714	175	2.889
Rosita Huergo, Santa Clara	2.374	150	2.524
Ana Jorge Junquera, Abreus	1.395	120	1.515
María R. Lazo, Sagua	1.455		1.455
Hilda Leza, Yaguajay	2.515	120	2.635
Florentina López Robaina, Sagua	2.285	492	2.677
Zoila López, Corralillo	785	30	815
Amada Machado, Ranchuelo	930		930
Catalina Mecías Olazagasti Abreus	1.990	120	2.110
Hortensia Oliva, Cruces	705		705
Belén Padrón, Palmira	1.966		1.966
Azucena Paret Iznaga, Trinidad	4.390		4.390
Dulce María Pell, Guayos	16.453	8.936	25.389
Evelia Pendás, Rodas	12.920	990	13.910
Trina Portal Granela, Remedios	3.598	150	3.748
Elena Rivero, Seibabo	300	150	450
Elisa R. Mancebo, Cienfuegos	3.754	794	4.548
Georgina R. Rosado, Caibarién	10.235	350	10.585
Abigail Romero Rojas, Yaguajay	8.993	516	9.509
Dulce María Rosell, Cienfuegos	1.465	180	1.645
Ana Delia Santiago, Zulueta	650	195	845
Delia M. Sánchez Rojas, C. de Sagua	11.580	420	12.000
Iluminada Tapanes, Cifuentes	7.465	60	7.525
Adela Toledo, Santa Clara	660	30	690
Luz del Carmen Torres, Abreus	650	45	695
Estela Trimiño, Santa Clara	5.288	450	5.738
Magdalena M. de Villa, Placetas	3.155	120	3.275
Nena Villar Fontes, Palmira	1.778	150	1.928

PROVINCIA DE CAMAGUEY

	Resumen anterior	Ultimo escrutinio	Resumen total
María Luisa Vilardell, Camagüey	68.122	6.288	74.410
Natividad Ventura Raurell, Morón	58.564	3.496	62.060
Lulú de la Portilla, Central Elia	30.687	2.284	32.971
María C. Muñoz Díaz, Camagüey	20.132	1.140	21.272
Paquita Alvarez Valdés, Camagüey	2.085	990	3.075
Evangelina Arias, Ciego de Avila	11.342	1.500	12.842
Alicia Bardeci Tuero, Morón	2.408	150	2.558
Diamantina Bernardo, Camagüey	5.283	240	5.523
Aurora Caballero, Central Elia	9.649	90	9.739
Gloria Canel, Piedrecitas	5.516	978	6.494
Aida Cardona, Camagüey	450		450
Consuelo Enríquez, C. Vertientes	15.360	60	15.420
Cora Estévez, Camagüey	9.160	366	9.526
Flor María García, Ciego de Avila	750	60	810
Ada González Barnet, Camagüey	5.436	220	5.656
Mercedes León, C. Algodones	270	90	360
Josefina López, Camagüey	580		580
Mercedes Losada, Algodones	640	495	1.135
Caridad Llorca, Minas	17.072	90	17.162
Manuela Manzano, Central Elia	4.864	240	5.104
Adela Martínez

LA ESPAÑA DE HOY

FRANCISCO MACIA, O LA REBELION SEPARATISTA

(Para el DIARIO DE LA MARINA)

Pues señor... El "complot" separatista de Perpiñán parece cosa más complicada de lo que en un principio había derecho a esperar lógicamente, dado lo minúsculo de los acontecimientos. ¿O es que la Policía francesa quiere darle grandes proporciones para apuntarse un éxito extraordinario? Porque la Policía española y el Gobierno de España, apenas dicen "esta boca es mía". En los centros oficiales de Madrid, el complot separatista no ha sido tema de conversación ni siquiera durante una hora.

¿Cómo es posible que el jefe del separatismo catalán, Don Francisco Maciá, haya elegido este momento para dar cumplimiento a su propósito y a su programa de rebelión? ¿Qué circunstancias favorables existían y cómo podía aspirar a una invasión de los Pirineos catalanes con tan escasos medios militares como los que había reunido en la frontera? Inexplicable, inexplicable. El caso de Maciá recuerda un reciente sucedido; la iniciación del vuelo New-York-París. Sin preparación suficiente, sin organización adecuada, sin las experiencias y pruebas indispensables, impulsado únicamente por un sentimiento de amor propio mortificado y de "vergüenza" profesional herida, lanzóse el capitán Fonck al fracaso. Más que todas las consideraciones técnicas pudo en su ánimo aquel telegrama del Comandante Weiss en que le decía, como recordará el lector: "Emprende el vuelo aunque caigas al mar."

Para Francisco Maciá han debido de existir innumerables Comandantes Weiss. Todos los que oyeron constantemente prometer la rebelión espectacular, todos los que colaboraron en la organización del "complot", muchos de los que dieron cooperación económica a los planes separatistas, algunos capitanes Araña de esos que se divierten con encender la sangre de los jefes, los pescadores de río revuelto, todos estos y otros más habrán pesado sobre el ánimo levantisco y arrebatado de Maciá hasta conducirle a ese ridículo fracaso de Perpiñán.

No se explican de otra manera ni la elección del momento ni la preparación de la aventura. Ya se ha visto que la legión invasora estaba reducida a unos pocos centenares de catalanes ayudados por veinte o treinta italianos: el amunicionamiento era irregular y no demasiado abundante: las armas resultaban más adecuadas para un motín callejero que para una guerra en el Pirineo. En cuando a la ocasión, difícilmente se encontraría otra menos favorable. El Ejército español se encuentra libre de la pesadilla de Marruecos; el Gobierno no tiene sobre sí ninguno de esos problemas que disminuyen la fuerza efectiva del Poder público; la paz social es completa en toda España; las organizaciones policiacas alcanzan el máximum de su rigor y de su habilidad; la Guardia Civil constituye un verdadero poderío; los resortes del mando en Barcelona se hallan dominados por el Ejército; el campo catalán no ha sido objeto de propaganda revolucionaria: los ánimos no se hallan predispuestos a la aventura... ¿Cuáles eran, por tanto, los motivos que impulsaron a Maciá en su rebeldía pirenaica? Inexplicable—repito. No hay otra explicación—si tal nombre merece—que ese grito de los Comandantes Weiss: "Emprende el vuelo aunque caigas al mar". Y, efectivamente, Maciá ha caído en medio del mar. En este caso, el mar es un personaje que lleva uniforme de la Gendarmería francesa. ¿Y para eso tantos anuncios y tantos empréstitos y tantas amenazas? Maciá no tiene condiciones de caudillo—escribí hace tiempo. Los hechos parece que quieren darme la razón.

Manuel Aznar

Madrid, 8 Noviembre 1926.

EN UNA NOTA OFICIOSA TRATA EL GOBIERNO ESPAÑOL DEL PLAZO DADO A LOS ARTILLEROS PARA EL REINGRESO

Dice que es lastimoso que pueda creerse que nada que no signifique acatamiento al poder público y amor a la vocación militar pueda influir en la sumisión de los artilleros, pues nadie lo aprobaría

FUNDADO EN SU EXPERIENCIA, ACONSEJA QUE REINGRESEN

En la Gaceta de ayer se publica el reglamento relativo a los comités paritarios, según los cuales se organizarán los obreros y patronos para reglamentar los trabajos y resolver dificultades

PUBLICASE EN LA "GACETA" EL REGLAMENTO DE LOS COMITES PARITARIOS

MADRID, noviembre 27. (A. P.) En la "Gaceta de Madrid", de hoy se publica el amplio reglamento relativo a los comités paritarios, según los cuales se organizarán los obreros y patronos de diversos ramos de las actividades industriales y comerciales, para reglamentar los trabajos y resolver cuantas dificultades puedan presentarse.

SE CREARAN EN ESPAÑA LOS BACHILLERATOS DE LENGUAS MUERTAS Y LENGUAS VIVAS

MADRID, noviembre 27. (A. P.) El Gobierno está dispuesto a crear en plazo breve dos nuevos bachilleratos en las universidades, uno de las lenguas muertas y humanidades y otro de lenguas vivas. En este último se cursarán los estudios de inglés, alemán, francés e italiano.

LOS CATOLICOS ESPAÑOLES SE DIRIGIRAN AL PRESIDENTE CALLES

MADRID, noviembre 27. (A. P.) En los círculos políticos de esta capital se tiene entendido que el Gobierno, que siempre se ha mantenido apartado de toda actitud que pudiera ser mal considerada por países amigos como México, parece que no se opondrá a que los elementos del alto clero español, en colaboración con la mayoría de los numerosos españoles católicos, dirijan privadamente un escrito al Presidente Elías Calles, que se redactará en términos amistosísimos, pidiéndole que colabore en el trabajo de pacificación de las conciencias poniendo fin a las disensiones fraternas.

EL REY ALFONSO PRESIDIRA LA SESION INAUGURAL DE BIBLIOGRAFIA Y TECNOLOGIA INTERNACIONAL

MADRID, noviembre 27. (A. P.) El Rey Alfonso recibió hoy a la Comisión Internacional de Bibliografía y Tecnología, presidida por el señor Torres Quevedo, que fué al palacio real para invitar al monarca que presida la sesión inaugural que se celebrará la semana próxima.

Acompañaban a la comisión los ministros del Uruguay y México, el encargado de negocios de Venezuela y el consejero de la Embajada Cubana Manuel Serafín Pichardo.

El Rey Alfonso prometió presidir el acto.

NOTA OFICIOSA DEL GOBIERNO ESPAÑOL ACERCA DEL CONFLICTO DE LOS ARTILLEROS

MADRID, noviembre 27. (A. P.) Una nota oficiosa referente al asunto de los artilleros dice, entre otras cosas, lo siguiente:

"Va a expirar el plazo para la admisión de instancias solicitando el levantamiento de la suspensión de atribuciones y derechos impuesta a los oficiales de la escala activa de Artillería. Las horas que para ello faltan se consideran solemnes por el Gobierno, no por abrigar duda alguna sobre el número de los que se acojan a este beneficio, que afortunadamente es bien satisfactorio, sino por el deseo de ver comprobado que el anhelo de la reconstitución de las armas no es un mero hecho material y orgánico, sino un caso ejemplar de reintegración a la pureza de la doctrina militar que dé al país confianza y orgullo en sus instituciones militares.

"España vive horas de tranquilidad absoluta, sin temores ni visiones de ninguna clase que la obliguen a adoptar medidas especiales, careciendo de fundamento los rumores que han circulado en contrario.

"Ahora bien, una de las tres armas del ejército ha atravesado por una situación anormal en los meses últimos. Sin que el Gobierno haya desconocido su importancia, declara el enorme interés que tiene todo el país en que se restablezca la normalidad dentro de dicha arma, interés que comparte principalísimamente el Gabinete.

"Es lastimoso que pueda creerse que nada que no signifique acatamiento al poder público y amor por la vocación militar pueda influir en la sumisión de los artilleros. Toda otra actitud no logrará la aprobación del país ni de las gentes de bien".

Continúa diciendo en dicha nota el general Primo de Rivera que su experiencia en el mando le permite aconsejar a los jefes y oficiales de artillería que reingresen, relatando al efecto un incidente de su vida militar en que fué temporalmente díscolo, por creer que había sido poco recompensado en una campaña, pero que se apresuró después, así que se le presentó la ocasión, a dar una satisfacción plena al ministro de la Guerra, que lo era el general Luque, con quien, en un sentido particular, había estado poco respetuoso y poco atento a la disciplina. Y narra los malos ratos que pasó pensando que había desobedecido a un superior y la íntima satisfacción que experimentó al desagraviarlo.

Acaba la alocución aconsejando a todos que obren conforme a los dictados de su conciencia y de acuerdo con los intereses de la patria.

PASAJEROS DE SANTANDER PARA LA HABANA

SANTANDER, noviembre 27. (UP).—En el vapor Alfonso XIII han embarcado en este puerto para la Habana los siguientes pasajeros:

En cámara de lujo, Inocencio Blanco Arias y Valentina Martínez.

En cámara de primera: Lucila y María Ariza Lance, Joaquín Larrarte, Urquiado, Josefa Villalobos, Modesto Ceballos Revuelta, Isolina Rodríguez de Ceballos, Modesto Ceballos Rodríguez, Julián Lastra Humara, Justo Angulo Estéfano, Francisco García de los Ríos, Teresa Gutiérrez Landeras, Luis Gómez Torre, Baldoemro García de la Vega, María García de la Vega, Gregorio Garca Aparicio, José Mara Fernández Ramos, Angel Campillo Torre, Adolfo Alonso Pesquera, Tomás Buergo Pesquera, Bernardo García Fernández, Miguel Marino Joen, Mariano Balbino; Isolina, Juan Manuel, Rosario y María Angeles Marino; José Benito Rivero, Salomé Ortega, Francisca García, Fresdesvinda Blanco, Joaquín Rodríguez Ene, Martina Rodríguez Díaz, Clementina Salido González Rubio, Alfredo González Bravo, Amalia Janco Obregón, María Dolores, Amalia, Emilia, María Cristina y José Luis González Juanco; Mateo Gómez García, Manuel Gómez y Gómez, Antonio Palous Barceló, Valentín González Bárcena, Fidel González Fernández, Ignacio Madrid Verdeja, Juan Texidor, Ramón Lavín Altende.

Y los pasajeros de segunda cámara: Fidel Pelayo Vallejo, Aureliano Llaño Díaz, Dáhaso Quintana Sierra, Teresa Sampeiro Quintana, Vaeriano Linares González, Cariota Garrido González, Julián, José Manuel, Vicente, Gerónimo y Ricardo Linares; José San Emeterio Lavín, Eduardo y Maximino González, Valeriano Peña, Maximino García García, Julia Valdés Cabrera, Manuel Cabrera, Basilisa Prendes Canaffe, Julio Conego, María Luisa Prendes, Antonio González Alonso, Amelia Castillo Echevarría, Alejandro Llaguno González y los sacerdotes Alejandro Legarre y Juan Ibale Iriondo.

Además ha nembarcado con destino a Veracruz Don Tomás Rivero, propietario de los diarios "El Cantábrico" de Santander y "El Astur" de Oviedo y presidente de la Casa de América de Santander.

EL TRIUNFO OBTENIDO POR ESPAÑA EN LA EXPOSICION SESQUICENTENARIA DE FILADELFIA, Y SU IMPORTANCIA

El Gran Premio conferido al pabellón español y las medallas de oro, a los de la Argentina y Persia han tenido la virtud de volver a llenar de público los terrenos de la exposición

EL PABELLON ESPAÑOL, UNICO POR SU ESBELTEZ Y SOBRIEDAD

Reproduce la Torre del Oro, de Sevilla, consta de una sola planta y mide treinta metros de longitud. — En su decorado predomina la cerámica de Toledo y Sevilla y encierra grandes tesoros artísticos

FILADELFIA, noviembre 27.—(Prensa Aliada).—Al anuncio de haberse otorgado por el Comité de la Exposición los premios a las naciones que han concurrido con pabellones e instalaciones al gran certamen abierto desde el 31 de mayo en esta ciudad, conmemorativo de la declaración de independencia de los Estados Unidos, se han llenado como por encanto nuevamente los terrenos de la Exposición que recuerdan los primeros días de su apertura en que se veían atestados de público.

Naturalmente, acude la gente con preferencia a los pabellones de España, que ha obtenido el Gran Premio, y de la Argentina y Persia, que han merecido medallas de oro. El público quiere convencerse de la justicia con que se ha concedido el galardón del jurado, y obtiene pleno convencimiento de ella y del acierto que ha presidido en la decisión.

EL PABELLON DE ESPAÑA ES UNICO EN SU ESBELTEZ DE LINEAS Y EN SU SOBRIEDAD

El Gran Premio, otorgado al Gobierno de España, honra sobremanera a la nación descubridora de América. No es el pabellón español el único en grandiosidad en la Exposición Sesquicentenaria, pero sí en la esbeltez y elegancia de sus líneas, en la sobriedad que lo caracteriza y en la harmonía del conjunto.

El Pabellón de España reproduce la histórica Torre del Oro de Sevilla. Bastaría este detalle para describirlo.

Consta de una sola planta y mide treinta metros de longitud, y en su construcción predomina el decorado de cerámica de Toledo y el de Sevilla. La portada es reproducción de la casa de Pilatos de Sevilla; a gada lado de la cancela, hay una gran sala destinada a los expositores, especialmente de maquinaria; el pórtico da acceso a un patio de puro estilo andaluz, y éste a su vez comunica con un gran salón, en el que se exhibieron obras artísticas, para el cual el Rey Alfonso envió la colección de tapices del Quijote, y el jefe del Gobierno una gran alfombra que se guarda en el Palacio de Buenavista. El pabellón ocupa un área total de 27.000 pies cuadrados.

En su recinto se admiraron, además de los citados tapices, una riquísima colección de lienzos artísticos y modernos; tapices de Gobein, que hasta ahora no se habían desprendido de los muros de antiquísimos castillos en la Vieja Hispania; armaduras del tiempo de los caballeros andantes; demostraciones del trabajo de Toledo en oro y acero; el cofre donde la gran reina Isabel la Católica guardaba las joyas que, según la leyenda, empeñó para ayudar a Cristóbal Colón en su empresa de descubrir América; tesoros del Museo del Prado, y de El Escorial, en cuadros de Velázquez y Murillo, que con Sorolla y otros grandes maestros decoraron las discretas salas, abrillantadas por multicolores azulejos. Allí se expuso el cáliz de madera que perteneció a Cristóbal Colón, el compás del gran navegante, un trozo del estandarte que precedió a las conquistas de Hernán Cortés y la espada del adelantado Don Pedro Menéndez de Avilés, que descubrió la Florida y fundó la primera ciudad que se alzó en lo que hoy constituye el territorio norteamericano.

NACIONES QUE HAN CONCURRIDO CON HERMOSAS INSTALACIONES

El triunfo de España es rotundo y absoluto, porque a la Exposición han concurrido países poderosos que levantaron pabellones y organizaron instalaciones de verdadera fuerza é importancia.

Así Gran Bretaña, que edificó en cincuenta mil pies cuadrados, el doble espacio que España, exhibiendo tejidos, vajillas, lanas y lo mejor de la poderosa y bien organizada industria británica. Así también Japón, con su hermosísimo pabellón, que ha costado un millón de dólares al Gobierno y corporaciones particulares del Imperio del Sol Naciente, y que ha exhibido las sedas y maravillas de la industria cerámica que hacen célebre a dicha nación y que lo adornó con tesoros artísticos de la casa imperial japonesa, traídos con gran cuidado.

Y en el mismo orden de importancia, apenas mayor o menor en la diferencia, Holanda, que levantó un palacio para ofrecer sus principales productos; Alemania, que en el suyo exhibió maquinaria, aparatos metalúrgicos, y productos químicos; Suecia, que erigió bellísimo palacio centro de interés de los visitantes, por su belleza artística.

No han faltado las exhibiciones de Austria Dinamarca, Hungría, Rumania, Checoeslovakia, India, Brasil, Cuba, Egipto, Argentina, Persia, Túnez, China, Haití, Nicaragua, Panamá y Liberia, que han presentado una línea de pabellones exquisitamente decorados donde presentaron los más raros productos de sus suelos.

Completando las instalaciones de estos países han concurrido también oficialmente a la Exposición de Filadelfia los Gobiernos de Francia, Italia, Polonia, Bulgaria, Turquía, Colombia, Venezuela y Perú, en menor escala que los anteriormente citados.

LA IMPORTANCIA DEL PREMIO OTORGADO A ESPAÑA

Ha sido, pues, una verdadera justa internacional, un gran torneo, muy disputado, éste en que, como dice textualmente el Comité de la Exposición, "España sola, entre todos los Gobiernos, está representada con verdadera distinción y arte, que reflejan el espíritu de la nación de más nobles tradiciones literarias y artísticas".

Los premios que otorga el Comité tienen cinco categorías. La primera, el Gran Premio, único, concedido a España. Después vienen las medallas de oro, de plata y de bronce y las menciones honoríficas.

LOS PREMIOS OTORGADOS A LA ARGENTINA Y A PERSIA

La medalla de oro, discernida a los Gobiernos de la República Argentina y de Persia está considerada como recompensa justísima, apreciándolo de este modo el público que conoce los problemas de ambos países.

La Argentina ha erigido un edificio muy vasto, admirablemente ubicado, al lado del pabellón español, en el que ha dado a conocer aspectos históricos, educativos e industriales de la vida nacional y ha reflejado la riqueza y el poderío industrial de la República.

El Pabellón de Persia es una notabilísima colección de arte persa. Reproduce una famosa escuela construída por la madre del sultán Hussein.

SON VITOREADOS EN MEDIO DEL OCEANO LOS NUEVE GUARDIAS CIVILES QUE GUARDARON EL PABELLON DE ESPAÑA EN FILADELFIA

A bordo del "Manuel Arnús", noviembre 26. (S. R.)—Ha causado inmensa satisfacción la noticia, recibida en este buque, que navega de Nueva York a España, de haberse concedido al Gobierno de Madrid el Gran Premio de la Exposición Sesquicentenaria de Filadelfia por el pabellón erigido en dicho certamen.

El pasaje norteamericano y el español que viene a bordo ha bebido y brindado por el triunfo del edificio hispano y ha dado vivas a España, demostrando especialmente su entusiasmo en honor de los nueve guardias civiles que guardaron el pabellón desde su apertura y que regresan a la patria a bordo de este trasatlántico. Esos beneméritos guardias civiles españoles son ahora los héroes de la travesía y no les vale su modestia para librarse de las demostraciones de afecto que reciben a toda shoras del pasaje.

CATORCE POLIZONES HAN SIDO HALLADOS EN LA CARBONERA DE UN BARCO, EN N. Y.

Son españoles y portugueses y llegaron a N. York a bordo del Munorleans que estuvo en Cuba

NUEVA YORK, noviembre 27.—La enorme pila de carbón de las bodegas del vapor "Munorleans", llegado hoy a este puerto procedente de Puerto Rico, la Habana y Nassau, resultó ser un nido admirablemente disimulado para catorce polizontes portugueses y españoles, descubiertos hoy por la pala de un agente de aduanas que buscaba contrabando.

Durante tres horas el inspector Wittington, al mando de una cuadrilla de aduaneros, registró de un extremo a otro al vapor en demanda del contrabando. En una de sus bodegas introdujo una pala en una pila de carbón, temeroso de que allí pudiera haber algo oculto.

La pala tropezó con algo blando. Poco despues descubría la pierna de un hombre, y a poco un total de veinticuatro piernas. Los catorce polizontes yacían con la cabeza bajo un cráter ingeniosamente construido en la pila de carbón, estando sus cuerpos como los radios de una rueda. Fueron arrestados tres oficiales del barco, acusados de introducir clandestinamente inmigrantes. Los catorce polizontes fueron llevados a la isla de Ellis y serán deportados en el mismo "Munorleans", aunque se ignora el puerto dónde los tomará a bordo.

SE HA OCUPADO EL MACIZO DE BENI-GORFIT

MADRID, noviembre 27. (AP)—El parte oficial de las operaciones en Marruecos dice que, en la región occidental, los idalas de la intervención del zoco de Sebt, apoyadas por fuerzas jalifianas, ocuparon sin novedad el macizo de Beni-Gorfit. Se han sometido nuevos poblados.

LA JUVENTUD HISPANO-AMERICANA SOLICITA EL INTERCAMBIO ESPIRITUAL Y MATERIAL

MADRID, Noviembre 27. (UP)—Hoy se reunió la primera junta del nuevo consejo directivo de la Juventud Hispano-americana, bajo la presidencia del señor Pando y Valle.

Se acordó solicitar de las entidades hispano-americanas su cooperación para una asamblea a fin de unificar la labor de la política iberoamericana, uniendo las fuerzas dispersas.

Se crearon las secciones de Literatura, Arte, Emigración, Sociedades Españolas en América, Ciencias Médicas, Ciencias Exactas, Legislación, Acción Social Femenina, de Pedagogía y de Finanzas.

CONSEJO DE GUERRA CONTRA COMUNISTAS EN BARCELONA

BARCELONA, Noviembre 27 (UP) Se ha celebrado en esta ciudad el consejo de guerra contra Oscar Pérez Solís, Joaquín Maurín y nueve comunistas, acusados de asociación ilícita, injurias al Rey, a las autoridades y al ejército y de conspirar con el propósito de derribar al Gobierno.

El fiscal ha pedido en sus conclusiones provisionales dos años, once meses y diez días de prisión para cada uno de los procesados.

Recepción del señor García de Diego en la Academia Española

MADRID, noviembre 9.—La Real Academia Española celebró sesión en la tarde del domingo para dar posesión del sillón vacante en la Corporación, por fallecimiento del señor Bonilla San Martín, al catedrático don Vicente García de Diego. Fué presidido el acto por el director de la Academia, señor Menéndez Pidal, acompañado de los señores obispo de Madrid, secretario de la Corporación, señor Cotarelo, y censor, doctor Rodríguez Carracido. Asistieron los académicos señores Rodríguez Marín, Alemany, Cano, Rivera, León, Novo y Colson, marqueses de Villaurrutia y de Figueroa, Sandoval, Gutiérrez Gamero, hermanos Alvarez Quintero, Casares, conde de las Navas, Francos Rodríguez y Gómez de Baquero, así como representaciones de otras Academias y numeroso público.

El señor García de Diego leyó un discurso sobre problemas etimológicos, téma en el que trató de las tendencias que se disputan la supremacía de la investigación etimológica.

Explicó cómo la palabra etimología evoca la idea de una cosa familiar, de un arte peregrino y difícil, de un entretenimiento jocoso y de artilugio, de curiosidad vulgar y arte serio, que de todo tiene la investigación de los orígenes de los vocablos, aunque sin confundir lo que hay en ello de vanidad del vulgo superior, que es ocio malgastado, y de investigación, que es técnica.

Después habló del verdadero sentido de la etimología, que es el del genio filosófico de los griegos, que en su investigación no buscaban satisfacer una superflua curiosidad, sino penetrar en el "etymon", descubrir en cada voz el "etos", o la verdad, el verdadero y fundamental sentido de cada voz, por lo que la etimología no puede ser un pasatiempo de ociosos, no sólo curiosidad histórica, sino función obligada de esclarecimiento de las voces que usamos y detérminación genealógica de sus ramificaciones.

Por eso estima el señor García de Diego que las voces que no son de realidad inconfundible, o sin etimología, son voces a la deriva arrastradas por cualquier influjo, y, como ejemplo, puso la palabra "breña", lugar de peñascos, maleza y una porción de cosas, que con exactitud nadie sabe, no obstante la definición, al parecer tranquilizadora, de la Academia. Explicó cómo una falsa etimología ha traído a una nueva significación la voz "averío", que el diccionario define con razón como conjunto de aves, por efecto de una sugestión etimológica que ha desviado la primitiva idea de ganado o "haber", del término "haberío", usado en gran zona de Francia, España, y Francia durante la Edad Media.

Entendió el nuevo académico que el fin de orientar las palabras hacia su etimología no es de hacerlas retroceder hacia el pasado, porque no se pide que una voz sea lo que fué sino que el pasado perdure en ella como eje de sus acepciones.

Dividió el señor García de Diego su estudio en varios capítulos: "La etimología formal", "La etimología fonética", "La etimología fonética y la idealista", "La etimología vitalista", y, por último; "La etimología comparativa idealista o etimología de grupos ideológicos". Da el señor García de Diego este último nombre a una nueva modalidad en la investigación etimológica, que consiste en referir muchas modificaciones de forma a los contactos ideales que ciertas palabras han sufrido por pertenecer a un mismo grupo semántico, entendiendo convencionalmente por ideales lo mismo los puros conceptos que las intuiciones sensibles. Esta metodología coincide con la idea, lista en apreciar el predominante influjo del pensamiento en el lenguaje, pero discrepa en considerar que las palabras no pueden estudiarse como seres aislados de historia independiente, sino que muchas de las evoluciones son debidas al influjo de aquéllas con las que viven en comunidad ideal. Este método trata de sacar las consecuencias del hecho de que las palabras no viven sino en la frase, ni en el pensamiento son sino hilos de un haz, elementos de una de las agrupaciones maravillosas de orden que permiten a nuestro limitado espíritu manejar lo infinito.

En su estudio mostró el señor García de Diego la diversidad de los fenómenos del lenguaje y citó ejemplos de etimología, deducida ésta de procedimientos científicos de investigación que aclararon significados hijos del error.

El señor García de Diego, que empezó su discurso dedicando un respetuoso recuerdo a su antecesor en la Academia, fué contestado por D. Ramón Menéndez Pidal, quien recordó los trabajos de la Corporación, encaminados a buscar los orígenes de las palabras, de los que se procuró, sobre todo, a partir de la edición duodécima de su diccionario, aparecida en 1884, en la cual se incorporó la etimología como parte fundamental del léxico.

Habló de ese instinto vulgar, aficionado a la etimología, que lleva a una porción de equivocaciones, de que no están exentos los mismos literatos, porque hay escritores que describen un rostro "cerúleo", creyendo de buena fe que es de color de cera, y dicen "escogitar", como si fuera un refuerzo sonoro de "escoger", por lo que, sin prescindir de esta etimología popular, como elemento activo en la vida o evolución de los medios expresivos, debe darse su valor a la docta y estudiosa, que desecha esas falsas interpretaciones en el comienzo de la divulgación y las veda al escritor o al hablante más instruído.

Dedicó elogios a la amplia especialidad filológica del señor García de Diego y de su aspecto filológico-literario que se manifiesta en sus ediciones de autores antiguos provistas de breves estudios críticos, y se manifestó complacido del ingreso en la Academia de un filólogo castellano viejo, pues la experiencia de esta región está menos representada en la Corporación que las de otras, tanto por haberse desviado de Castilla la Vieja, hacia el Sur, la vida total de España hace siglos, como por el hecho de que desde antiguo los académicos castellanos estén en lastimosa minoría en la Corporación.

Ambos oradores fueron muy aplaudidos y felicitados.

EL POLO SUR, DEL QUE NO SE CONOCEN SINO.....

Viene de la página DIECISIETE

155? Este Greenwich. Dicha meseta parece ser conectada con la meseta del polo.

Las exploraciones de Nordenskield, Larsen, Charcot, Ballinhausen y Filchener han revelado que la tierra de Graham está formada por una alta cordillera que se eleva a dos mil metros sobre el nivel del mar, y en cuyos grandes valles bajan enormes ventisqueros corriendo de Sur a Norte.

Aunque dicha tierra tampoco ha sido explotada suficientemente, se puede decir que ella probablemente forma la prolongación de la cordillera de los Andes, y que se une con la meseta polar y quizá con sus últimas avanzadas las montañas a que se refiere Amundsen y que él había visto a una distancia de ciento cincuenta millas del polo.

Según las declaraciones de los capitanes de buques balleneros, existen sobre la costa de la Tierra de Graham numerosos campos de nieve bastante llanos y extensos para servir de cancha de aterrizaje para un avión. Dichos campos son generalmente cubiertos de nieve endurecida.

En el Mar de —eddell existe una barrera de hielo similar a la barrera de Ross en el mar del mismo nombre. Ella fué descubierta por Filchener en 1912 y vista por Shackleton en 1916; pero no se conoce nada sobre su extensión y el interior. Parece que ella será también llana como la barrera de Ross; pero esta tesis queda aún por comprobar.

CONDICIONES DE HIELO

Respecto a las condiciones de hielo, se puede decir que en el Mar de Ross los hielos desaparecen en verano y desde diciembre hasta abril entran en dicho mar los buques balleneros de Australia, para dedicarse a la caza de ballenas y focas durante los meses de enero y febrero cada año.

En el Mar de Weddell, por el contrario, los hielos desaparecen solamente raras veces y Shackleton, Nordenskiold y otros han perdido sus buques a causa de las enormes presiones que sufre la superficie helada por el viento y avance de los ventisqueros.

Por otra parte, en la costa occidental de la tierra de Graham, las condiciones de hielo son más favorables y los buques balleneros se internan entre las islas que rodean la costa, anualmente durante los meses de diciembre y enero. Sin embargo, la navegación siempre queda peligrosa a causa de los numerosos témpanos.

ANTECEDENTES METEOROLOGICOS

Debido a las particularidades astronómicas, la noche polar dura en el Antártico 186 días y 10 horas, en tanto que en el Polo Norte el sol desaparece únicamente 178 días y 20 horas. La prolongada desaparición del sor repercute sobre la temperatura y se nota que ésta en el Antártico es 3° C. más baja que en el Artico. Además, influye también la altura del relieve del suelo, pues en las regiones polares del Norte los hielos se encuentran en la superficie del mar, mientras que en el Antártico ellos forman ventisqueros que se mueven en las alturas de dos mil y tres mil metros.

Como la temperatura decrece a razón de un centígrado por cada doscientos metros de elevación, es fácil calcular la temperatura que debe encontrarse en la meseta polar. Además, en el Norte, los hielos se derriten en gran cantidad durante el verano, donde la temperatura en el polo mismo se eleva a 8° C., mientras que en el Antártico, a causa de la altura los hielos no se derriten nunca y el hielo tiene siempre una temperatura más baja que el aire o las rocas.

Según Meinardus, las temperaturas en las diferentes latitudes son:

Latitud 50°: En enero y diciembre, 7,0°; en junio y julio, 0,4°.

Latitud 60°: En enero y diciembre, 1,2°; en junio y julio, 10,3°.

Latitud 70°: En enero y diciembre, 1,3°; en junio y julio, 24°.

Latitud 80°: En enero y diciembre, 7°; en junio y julio, 36°.

Latitud 90°: En enero y diciembre, 11°; en junio y julio, 42°.

Volando a una altura de quinientos sobre el suelo, la temperatura será aún unos dos o tres grados más baja.

PRESION BAROMETRICA

Sobre los grandes mares que rodean el continente antártico, existen mínimas de presión barométrica que forman áreas anticiclónicas que producen los fuertes vientos occidentales que soplan por el Cabo de Hornos y el de Buena Esperanza.

La presión barométrica en las costas del Antártico es muy baja en comparación con la de las regiones templadas del hemisferio Sur. Así, la presión barométrica en la costa al nivel del mar es de 745 milímetros únicamente.

Las variaciones diurnas de la presión son muy fuertes durante el otoño y la primavera, porque en dichas estaciones el sol desaparece parcialmente durante la noche. Dichas épocas son, por lo tanto, también las de mayor frecuencia de temporales. La mejor estación es cuando el sol se aproxima a su mayor altura, es decir, diciembre y enero, porque el aire calentado durante el día y la noche no sufre grandes perturbaciones en su equilibrio.

En la meseta polar y en el interior del continente, la presión baja a medida que aumenta la altura y en el poco lo mismo la presión no es sino 480 milímetros.

NUBOSIDAD

La nubosidad tiene gran importancia en la empresa que consideramos, porque ella determina la visibilidad del suelo para poder hacer observaciones y levantamientos topográficos, como también para poder orientarse por medio de observaciones del sol.

A medida que se avanza hacia el Sur, la nubosidad aumenta a causa de la mayor condensación de los vapores de agua, absorbidos por el aire cálido al atravesar las grandes superficies de agua. Sin embargo, existen indicios de que a medida que uno se interna en el interior del continente, la nubosidad disminuye porque el aire húmedo deja su humedad en las regiones frías de las costa. Los exploradores relatan también que una vez en la meseta polar, el sol brillaba con todo su esplendor, solamente raras veces obscurecido por una de aquellas tremendas tormentas de nieve.

También las precipitaciones disminuyen rápidamente a medida que uno se aleja de la costa, así en el interior casi no se encuentran los grandes copos de nieve suelta que se conocen en la costa y sobre las islas.

INTIMIDACION . . .

Viene de la página DIECISEIS

coronel Carlos Machado y Ricardo Campos para senadores.

Terminó este acto con un acuerdo y con gran entusiasmo y delirantemente, los proclamados recorriendo las calles del pueblo dando una imponente manifestación. Daría director político y R. Muira, Presidente del Ejecutivo.

JOSE VICENT,
Corresponsal

HAN SIDO DETENIDOS LOS AUTORES DEL HURTO DE UN AUTOMOVIL

MAJAGUA, 27 nov.—DIARIO, Habana.—Acaba de efectuarse la detención de dos sujetos, blancos, llamados Víctor Guardarrama y Leonila Infante, supuestos autores del delito de hurto de un automóvil Chevrolet, que sustrajeron en la ciudad de la Habana el día 19 pasado, frente al Mercado Unico, con la intervención de una hermosa dama que se estimaba hasta ahora desconocida. La máquina aludida es propiedad del señor José Dionisio Ramos y era manejada por el chofer Andrés Crin. La detención se efectuó eficazmente por el vigilante de la Policía Nacional número 1015, llamado Ignacio Ramos, secundado por el sargento de la policía municipal de este pueblo, Vicente Carballo.

La máquina robada ha sido ocupada y depositada en la Jefatura de la Policía de esta localidad. El pueblo se muestra complacido por el excelente servicio que han prestado estas cumplidoras autoridades.

Corresponsal.

OPIOMANOS SORPRENDIDOS

SAN ANTONIO DE LOS BAÑOS, nov. 27.—DIARIO, Habana.—Anoche fueron sorprendidos por el detective de la policía secreta Julio Ulloa y el policía municipal Fernando Chavez, los asiáticos Felipe Cuas y José Fam que se encontraban fumando opio y a los que se les ocuparon cachimbas y otros objetos a propósito para fumar esta droga.

El Juzgado ordenó la reclusión de dichos viciosos en el Hospital de narcómanos del Mariel.

El doctor José H. Pazos, Jefe de Sanidad, ha dictado una circular anunciando la celebración del Concurso de Maternidad que será el diez y ocho de diciembre, habiendo salido una comisión de esta villa colectando fondos para dicho objeto.

En este pueblo se aboga por la conveniencia de distribuir semilla de patatas entre los campesinos damnificados.

Lago,
Corresponsal.

DE STA. M. DEL ROSARIO

RESTABLECIDO

Se encuentra ya restablecido nuestro querido amigo el cumplido caballero doctor José Toll, Médico Municipal de este término, quien con motivo de las graves lesiones que recibiera en un accidente ferroviario, ha permanecido durante dos meses recluído en el sanatorio "La Covadonga".

El cronista se complace intensamente en consignar su total restablecimiento.

JUSTA PETICION

Varios vecinos de esta ciudad me suplican encarecidamente que por medio de las columnas del DIARIO llame la atención a la Compañía "Cuban Telephone", a fin de que se sirva restablecer el servicio telefónico, que se encuentra interrumpido desde el día en que nos azotó el huracán, y a pesar de haber transcurrido ya más de un mes, no se han comenzado en esta localidad los trabajos de reconstrucción del tendido.

En virtud de los grandes perjuicios que ocasiona la interrupción de ese servicio, no dudamos que dicha empresa ha de atender inmediatamente esta justa petición, de que se hace eco la crónica.

Eduardo Zamora,
Corresponsal.

DE SAN JUAN DE LOS YERAS

Noviembre 23.

LA REELECCION DEL GENERAL MACHADO

El día 12 del mes en curso, a las cuatro de la tarde, se reunió en el Círculo Liberal Reeleccionista, el Comité Ejecutivo General Gerardo Machado, y después de proclamar la reelección del ilustre Presidente de la República para un nuevo período, se acordó dar comienzo a la campaña con entusiasmo y decisión; así como pasar un telegrama al General Machado, dándole cuenta del acto.

Este Comité está integrado por los siguientes liberales: Presidente, Celestino Calleja Oramas; vicepresidentes: Alberto Aguila, Emelandro Valdés, Juan J. Capote, Pedro Sarduy, Fulgencio Cruz y Cornelio González; secretario de actas, doctor Luis García de la Cruz; vice: Miguel Martínez; secretario de correspondencia, Vicente Aguila Machado; vice, Marcos Benítez; Tesorero, Arturo Sabina; vice, Porfirio Rodríguez; director político, Quirino Aragú; vocales, Eusebio Aguila, Filiberto Reyes, José Almeida, Manuel Yera, Miguel Pedraza, José Gattorno, Urbano Aguila, Domingo Calleja, Magdaleno Rodríguez, Aguedo Pérez, Félix Lomba, Zacarías Delgado. Fué constituído el día primero de mayo de 1926.

COMITE REELECCIONISTA DE MEDICOS LIBERALES

A las diez de la mañana del día trece del mes actual, se reunieron en la casa del doctor Luis García los médicos liberales de este Municipio para constituir la "Delegación del Club Reeleccionista de Médicos Liberales."

Constituída dicha Delegación resultó electo presidente el doctor Luis García de la Cruz; vice, el doctor Alejandro Sánchez; secretario, doctor Salvador Capote Yanes; Secretario de Actas, doctor Eduardo Douglas Navarrete; tesorero, doctor Agustín Campos; vocales todos los demás afiliados.

Acordaron nombrar Presidente de Honor al doctor Clemente Vázquez Bello; que los doctores Agustín Campos y Alejandro Sánchez organicen las Subdelegaciones de los distintos barrios que integran este Municipio, y rogarle al General Gerardo Machado que acepte la reelección por ser una necesidad política y social su continuación en el Gobierno.

EL COMITE EJECUTIVO MUNICIPAL LIBERAL

A la una de la tarde del día trece de noviembre actual, y en el "Círculo Liberal Reeleccionista", se reunió el Comité Ejecutivo Municipal del Partido Liberal, con la mayoría de sus miembros, y por unanimidad se acordó apoyar la reelección del General

HEMEROTECA MUNICIPAL MADRID

CUENTOS SELECTOS

MELISENDA

La carta de la actriz terminaba así: "Ya es hora de que nos apretemos finalmente la mano: yo para decirle a usted cuánto le agradezco sus versos, y usted para darme a mí las gracias por mi interpretación. He hecho de su poemita una cosa "mía". Lo obligaré a admirarse. Y si esta vez también falta, ya no tendré palabras para su erizada rusticidad y su negra ingratitud."

Tito Vinadio se levantó de su sillón de hamaca en un movimiento vivaz enseguida reprimido por un ligero dolor agudo que le recordó su enfermedad tormentosa; atravesó la veranda, claudicando un poco, se apoyó en la ringlera florida, con los ojos perdidos allí donde el cielo y el mar fundían su distinto cobalto. Nunca le pareció tan injusta la crueldad del destino. Tres meses atrás había caído del caballo, con consecuencias aparentemente graves; pero después se le había desarrollado en la rodilla un mal indefinido que dejaba perplejos a todos los médicos; y desde hacía tres meses vivía en aquella veranda, no curando su mal más que con sol y reposo, reposo también espiritual, más penoso todavía que el físico para su espíritu de artista atormentadísimo. Los días iguales le restaban la noción del tiempo y del espacio; tenía que hacer un esfuerzo, a veces, para convencerse de que siempre era él, para recordar que no tenía treinta años todavía; y dentro de aquella casita, allí arriba, extendida como estaba sobre el mar como la toldilla de una nave, tenía la impresión de un vije sin meta, que no debía acabarse nunca. El reclamo de los amigos y las noticias más queridas le llegaban como los ecos de un mundo dejado para siempre. Y hasta la misma carta netamente afectuosa de Cristina Alvari, la no bella pero distinguidísima actriz, que había elegido para intermedio de su función de honor un poemita jocoso de él, no halagaba su amor propio, como debiera haber sucedido.

—La vanidad también se atenúa. Estoy envejeciendo. Envejezco terriblemente...

—¿Ha llegado el correo? ¿Noticias?

Se dió vuelta. Era Fulvio, el hermano, casi diez años más joven que él; un perfil de doncella rubio cerúleo, reforzado por la máscara voluntaria del hombre de negocios.

—¿Correo? ¿Noticias?

—Importunidades. Tengo que ofender a una señora a quien estimo y que me estima—la galantería no entra ni siquiera de vista—y no sé cómo salir del paso.

—¿De qué se trata?

—De Cristina Alvari, a quien debo conocer desde hace tres años y de quien por décima vez me aparta el destino.

Y Tito le extendió la carta a Fulvio. Este leyó y alzó ligeramente las espaldas.

—Le escribirás que estás indispuesto: la verdad.

—¿Indispuesto? Me ha servido cuando no era cierto; ahora que es cierto, ya no sirve. Una excusa es tanto menos creíble cuanto más auténtica es.

—Toma entonces un automóvil y arrástrate en persona.

—No quiero comparecer así como estoy, cojeando, adelgazado y desmarrido, en la salita de una actriz a quien voy a ver por primera vez.

—Ya ves que la coquetería tiene algo que hacer en eso...

—No: el amor propio; y es muy lógico. Y la estimación recíproca, la ilusión y un poquito de interés. Una actriz es siempre una probable aliada muy preciosa para un literato...

—Telefonéale a Demari, a Gribaudi, a algún buen amigo tuyo de Génova, para que te justifique personalmente.

—Conozco las embajadas de los amigos...

Tito dió algunos pasos poco firmes por la veranda, en silencio.

—Fulvio, ¿estás libre mañana por la noche?

—¿Por qué?

—¿Estás libre?

—Estoy libre. Pero ya he comprendido. No voy.

—Sería la única salvación: un representante de mi apellido. Tu oficio es la representación.

—Representación de amianto y de goma vulcanizada y no de enternecimiento cerebral. Y luego, la Alvari siempre me ha dado en los nervios, las pocas veces que la he visto en la escena, con aquellas actitudes de supermujer...

—Eso no te importe. Lo único que tendrás que hacer es presentarle unas cuantas flores de mi parte y decirle en diez palabras la verdad...

Dos días después o, lo que es lo mismo, el día después de la función, Fulvio entró en la habitación de su hermano, muy temprano.

—¿Ya te has levantado?

—Ni siquiera me he acostado, querrás decir. He vuelto ha media hora. Después de la función hubo un recibo en la Sociedad Gaspara Stampa, después una cena y después acompañamos a la señora Alvari hasta su casa—eran las tres—y, por fin, me estuve con algunos amigos hasta las cinco. Regresé cuando alboreaba.

—Dame noticias acerca de tu embajada y de mi ramo de flores.

Tito le había sugerido a su hermano unas pocas frases parodiadoras del mensaje de Jaufré Rudel a Melisenda y había hecho cortar en el jardín un gran manojo de ramas de durazno en flor, atadas con un colar de oro bruto del Malabar, que era una joya que había traído de Oriente y que, por cierto, había palpitado en la garganta de una danzarina de piel bronceada.

—¿Tu ramo? ¡Un desastre! Cuando entré en el camarín de la Alvari ya no quedaban más que las ramitas. Me presenté desolado: "Señora (le dije): salí de casa con un ramo de flores de durazno y llego hasta usted con una escobita"... Rió mucho, admiró mucho el collar y después me apretó la mano con mucha efusión, hablando ligero; intenté en vano interrumpirla diez veces para decirle que yo no era yo, hasta que acabó por entrar un señor con monóculo y luego entraron otros dos y en seguida llegó el instante de su regreso precipitado al escenario. En suma: en el tercer acto aun tenía que hacerle entender que yo no era tú. Lo comprendió por sí misma cuando confundí la última escena de "Come la foglie" con tu poemita. Rió hasta las lágrimas cuando le confesé que a pesar de todos mis esfuerzos no he conseguido nunca aferrar la diferencia que hay entre la prosa y la poesía. Meditó un momento mi tarjeta de visita: "Tito Vinadio. Fulvio Vinadio: Consultor minero, Crítico literario: casi la misma cosa, dijo, y yo soy un poco miope ¡está usted disculpado." Yo agregué que tenía prontas algunas bellas frases sobre Melisenda y Jaufré y el fiel Bertrando, que hubieran explicado la situación inmediatamente, pero que ella no me había dejado hablar. También rió mucho por esto. Le resulté simpático. Y a mí me fué simpatiquísima: la encontré sencilla, cordial, placentera y sin ceremonias, como una chica de escuela o como una costurerilla.

—¿Y de mí, en conclusión?

—De ti dijo muchas buenas cosas, se entiende. Va a venir un día a visitarte. Pero no antes de una semana; está ocupadísima, de todas maneras; tienen muchas novedades para estrenar. Pero vendrá. Me rogó que le llevase con frecuencia noticias tuyas. Iré mañana a la noche, a la "Via piú lunga". Ya ves que te he representado como debía.

—Gracias. La representación es tu oficio.

Pasaron dos o tres semanas y Cristina Alvari no cumplió lo que tenía prometido. En cambio aumentaba la asiduidad de Fulvio en el teatro.

—Créeeme que está ocupadísima y está consternada por no haber podido disponer todavía de una hora para dedicártela.

—Pero es muy natural. Me sé muy bien qué torbellino debe ser la vida de una artista como ella. Te ruego que no insistas. Sería de parte nuestra una ingenuidad.

En la mesa, Tito miraba a su hermano, que estaba de lado, más allá de la cabeza materna, y nunca le había parecido tan rubio, con ojos tan cerúleos, con ese su bello rostro de querubín y de mercader a un mismo tiempo, mezcla de ingenuidad y de astucia. Y advertía en aquellos ojos, cuando se encontraban con los suyos, una expresión nueva, un poco doliente, fugitiva e indefinible.

—Anoche, por poco me echa del teatro. Yo estaba jugando con Ki-Sun, su perrita china. Sin quererlo, la perrita volteó una silla que, al caer, chocó con una pila de siete cajas de sombreros sobrepuestas. Las siete cajas rodaron por tierra. Para colmo de desventura, la de más arriba no tenía su tapa puesta y echó fuera su contenido: un casquito con dos "aigrettes" maravillosas, en una gran cubeta llena de agua. No te digo el desastre.

—¿Te echó?

—Sí, por cinco minutos, gritando que no quería pilluelos de la calle. Después me hizo pedir perdón tres veces a través de la puerta. Y me perdonó.

Después de algunos días, Fulvio fué menos difuso al dar cuenta de sus noches. Eludía las preguntas de su hermano referentes a la actriz; y alguna vez mentía también, diciendo que no había concurrido al teatro, contradiciéndose poco después, con un monosílabo, en la distracción de la charla.

Algún amigo de Tito habló de la cosa, con inocencia.

—Tu hermano no falta ninguna noche al teatro. Es el "enfant gâté" en la cohorte de Cristina Alvari; todos le perdonan sus ingenuidades y sus arrogancias, gracias a sus veinte años; y, más que nadie, le perdona la Alvari. Le perdona hasta demasiado. Ya empieza a murmurarse un poco acerca de Cristina "la intangible".

—Peor para ella y mejor para él. ¡De todos modos será una gloria que quedará en la familia!

Tito rió, ingenuamente. No podía sentirse celoso; no amaba, no había amado nunca. No sufría más que por una sola cosa; que alguien pudiera pensar que él pudiese sufrir; y debían pensarlo los amigos, diligentes informadores, desde hacía algún tiempo, y debía pensarlo el mismo Fulvio, que empezaba a fallar en su acostumbrada franqueza, recurriendo a pequeños medios para establecer una coartada o desviar una carta. Tito sorprendió más de una vez a su hermano en pleno pecado de mentira y sin tener él mismo el tiempo suficiente para fingir plausiblemente que no veía o no comprendía; y la pequeña culpa y la pequeña indulgencia palmaria establecían entre hermano y hermano una incomodidad que se acrecentaba día a día, porque uno sabía y el otro sabía que sabía; y la turbación de ambos aumentaba de continuo, como las figuras de esos espejos que se miran y se multiplican deformándose al infinito.

—Cristina Alvari hace un mes que está aquí y aun no ha cumplido su promesa—observó una noche la madre, pacatamente.

—Va a venir el viernes próximo, que será el primer día que se tome algún descanso.

—Por poco que espere—observó Tito, sin amargura,—yo seré quien vaya a visitarla. El doctor me ha declarado en plena convalecencia.

Pero el viernes subsiguiente, la otra no cumplió su promesa.

—Está dispuesta; ella es la indispuesta, esta vez. Anoche, después de la representación, sufrió desvanecimiento. Vendrá la semana próxima. Tres veces me recomendó que te dijese su pesar...

Y durante la semana, un episodio imprevisto desató el malestar de todos. Tito Vinadio, ya casi curado, tuvo, con una anticipación inesperada, una proposición que él esperaba para el otoño: la hospitalidad de un capitán amigo suyo, a bordo de un vapor que se hacía a la mar, con rumbo a Mombasa.

Su alma renació. Iba a ver de nuevo el mar Rojo y el golfo de Aden; dentro de pocos días habría vuelto a ver, en la noche sin crepúsculo, levantarse brillante la Cruz del Sur. Los preparativos fueron improvisados y la partida decretada en tres días y sin saludos.

En la mañana del día del embarco, Tito, ya instalado a bordo y ya inspeccionado su camarote, reluciente de esmaltes y de bronce, esperaba a Fulvio que se había ausentado por poco tiempo y tenía que volver a abrazarlo en los últimos momentos. Bajó a la gran sala de lectura, a esperar, y vió que desde un escritorio se levantaba una figura femenina, de blanco, y le salía al encuentro, sonriente, con la mano extendida. Le costó reconocer a Cristina Alvari, a quien veía por primera vez fuera de la escena. Parecía una niña de colegio, en su sencillísimo vestidito estival.

—¿Usted? ¿Aquí?

—¿Tan extraño le parece? Desde hace años el destino viene conjurándose contra nuestra amistad. Tenía una hora libre. He querido ver si, cuando menos aquí, me era posible encontrarle y estrecharle la mano.

—¡Oh! ¡cuánta amabilidad! ¡Una amabilidad que me compensa todas las esperas!—y Tito Vinadio y la actriz subieron al puente, pasearon, en medio del vocear cosmopolita, entre el fragor de las máquinas convulsionadas y el silbido de las sirenas.

—¿Vuelve usted a partir? ¡Qué eterno vagabundo!

—Ninguna otra cosa buena tiene la vida. Moverse de continuo hacia otra parte, camino de la cosa nueva. Es la manía de todos los atormentados y todos los descontentos: salir de sí mismos.

—Ahí está su hermano.

El joven regresaba, sonriente.

—¡El fiel Bertrando!

—¡Ay de mí, no!—interrumpió Tito Vinadio;—y será bueno no insistir en la leyenda, que no honra a ninguno de los tres...

—Explíquese usted—inquirió la artista, con una sonrisa forzada y no sin alguna inquietud.

—Pero por cierto. Yo debería ser un Jaufré moribundo y no lo soy; debería estar enamorado de usted y usted de mí, y no lo estamos. Fulvio debería haber amado a usted y usted haberle amado a él, criminosamente, y ustedes no se aman. Y yo, en esta separación, debería morir, usted subir al monte Carmelo y mi hermano partir camino de Tierra Santa; y ninguno de nosotros tiene tales intenciones, tanto más cuanto que todos somos inocentes.

—¡Inocentísimos!—contestaron los dos a un mismo tiempo. Y en el propio timbre de la voz y en la indefinible mirada, Tito comprendió que su hermano y la actriz no podían ser más culpables.

Y como se retiraban las amarras, se vieron obligados a saludarse, con un apretón de manos dado de prisa y casi sin palabras. Y para evitar el malestar del coloquio desde el parapeto hasta la borda y los adioses interminables, Tito Vinadio agitó una última vez el sombrero, bajó por una escalerilla lateral y se puso a pasear por un corredor interior silbando un alegre airecillo y numerando los losanges del tapiz. El barco ya se había puesto en movimiento e iba saliendo del puerto, y en el rostro del joven aun quedaba como estereotipada como una máscara una sonrisa de serena complacencia y reposada prudencia.

GUIDO GOZZANO

ARTE CONTEMPORANEO

"Hontoria", cuadro del español Valentín Zubiaure, que ha llamado poderosamente la atención en la exposición del Glaspalast, Munich.

"Joven de Pont-Oren", cuadro del ruso Boris Urigorieff, otra de las notas culminantes en la exposición del Glaspalast, en Munich.

AL TRAVES DE LOS ALPES

VIAJES

He logrado al fin realizar mi propósito de recorrer el sur de Baviera, atravesar los Alpes y visitar el norte de Italia, esa famosa Galia Cisalpina de los romanos, teatro de tantas guerras y paso obligado para todas las invasiones de bárbaros que amenazaron el poderío de Roma en los antiguos tiempos.

Aunque muy pacífica, nuestra expedición ha tenido, sin embargo, algo de original y de atrevido: la hemos hecho en motocicle, en una buena motocicleta alemana marca N. S. U., de dos cilindros y de ocho caballos, con un cómodo side car, en el cual iba yo arrellanado, mientras mi compañero de viaje, montado en la silla del motor, manejaba la máquina con la destreza de un buen mecánico y el aspecto de un jinete consumado.

En tal guisa partimos de Nurenberg con rumbo a Munich, pero haciendo un ángulo hacia el oriente para detenernos en la ciudad de Regensburg, a fin de visitar la Walhala, que está en sus cercanías y que es una de las cosas dignas de verse en esta región.

Es la Walhala un monumento al genio germánico, erigido por Ludovico I, rey de Baviera, y consiste en un grandioso edificio de estilo griego, rodeado de columnas de mármol, imitación muy aproximada a lo que debió ser el Partenón. En pleno campo, en la falda de una montaña boscosa, a la orilla del Danubio, se alza la soberbia construcción, a la cual se sube por una amplia escalera de centenares de peldaños. El interior es una sola y vasta sala, cuyas paredes están revestidas de mármol rosa y decoradas, lo mismo que la bóveda central, con frisos y artesones dorados, y en ella están colocados los bustos de varios centenares de hombres ilustres que han contribuído a la gloria y la grandeza del pueblo alemán: hay allí reyes, guerreros, estadistas, músicos, pintores, escultores, poetas, inventores, industriales, filósofos, y en el medio de todos ellos, la estatua, costeada por él óbolo popular, del rey que rindió aquel magnífico homenaje al genio de su nación y de su raza.

Al salir de allí tomamos asiento en uno de los peldaños de la regia escala. Lleno el cerebro con el recuerdo de lo que acabábamos de ver y llena la retina con la encantadora visión del bosque, del río que corría a nuestros pies, y de las montañas lejanas plantadas de pinos y sembradas de casitas blancas, experimentamos una de las emociones estéticas más intensas de nuestra vida. Y después nos alejamos, volviendo a cada paso la cabeza para mirar la Walhala, una vez más, hasta que los árboles del bosque la sustrajeron a nuestras miradas envolviéndola en aquel ambiente de soledad y de misterio que presta tanto realce a su belleza y majestad.

Ciento veinte kilómetros al sur de Regensburg está Munich, la capital de la Baviera y una de las ciudades más hermosas de Alemania, gracias al interés con que la embellecieron los reyes bávaros, uno de los cuales, Maximiliano I, decía que su deseo más ardiente era hacer de ella una ciudad tan hermosa e importante, que nadie pudiera decir que conocía a Alemania sin haber visto a Munich. Y en efecto, hay en esta ciudad muchas cosas que el turista no puede dispensarse de ver y admirar; magníficos edificios, antiguos y modernos, amplios paseos públicos, jardines, fuentes muy hermosas de las que brota el agua con profusión, el país de la cordillera cubierta de nieves eternas; academias, colegios, universidades, escuelas, técnica museos, museos sobre todo, pues, aparte del Museo Militar, que es el mejor de Alemania, está el Museo Germánico, que es el mejor del mundo, el cual, en menos de un año que lleva de existencia, ha sido visitado por más de cinco millones de personas muchas venidas especialmente de lejanos países con ese objeto.

La Konigplatz o Plaza del Rey es uno de los sitios más bellos de Munich. Un alto obelisco de color negro en uno de sus frentes, un pórtico grandioso al lado opuesto, el Museo de Pinturas a la derecha y el de Escultura a la izquierda, y en medio de estos cuatro monumentos, nada sino un amplio campo de hierba verde que desciende suavemente hacia una avenida central. Pero si uno se detiene en un escalón del pórtico y tiende la mirada hacia el conjunto, siente que allí está la belleza, esa belleza que nace de la grandeza de las cosas cuando va combinada con la sencillez, la que se siente al leer un solo verso o un solo episodio de Homero o Dante y que en vano buscamos en la raquítica y pintarrajeada poesía modernista.

Pero al lado de todas estas grandezas materiales e intelectuales, hay algo que sin duda, disgustaría profundamente a mi distinguido amigo el doctor Fernández Peña: en Munich se fabrica la mejor cerveza de Alemania y se produce y se consume en enormes cantidades, la misma noche de nuestra llegada me dijo mi compañero:

—Prepárese, porque voy a llevar algo interesante.

Y salimos del hotel y tomamos una calle muy concurrida. Muchísimas personas, hombres, mujeres y niños, llevaban la misma dirección que nosotros.

—¿A dónde vamos? ¿De qué se trata?

—Ya lo verá usted.

Y a medida que avanzábamos la concurrencia iba en aumento, como apresurándose para no llegar a destiempo a un espectáculo interesante.

—Ya adiviné. Me llevas al teatro.

—No.

—A alguna conferencia científica, muy instructiva para los que entienden el alemán.

—Tampoco.

—¿Y a dónde va toda esa gente?

—A donde vamos nosotros.

Al fin llegamos ante un edificio de varios pisos, con amplias puertas, y tan grande que ocupa por lo menos un tercio de manzana. Un sordo y confuso rumor se oía desde la calle, y cuando logramos penetrar al interior una nube azulada que lo envolvía todo nos impidió darnos cuenta de lo que teníamos ante nuestros ojos. Al fin, acostumbrados a aquella humareda, pudimos ver que estábamos en un patio tan grande como el de un cuartel, todo cubierto de toneles que, puestos sobre uno de sus extremos, hacían de mesas. Al rededor de ellos, cuatro, cinco o seis asientos de madera estaban ocupados por hombres, mujeres y hasta niños, que tenían por delante un gran vaso de cerveza y que fumaban desesperadamente. Ágiles muchachas circulaban entre los toneles sirviendo a la clientela, y en tanto divisaban un piso vacío lo cambiaban por otro lleno, sin consultar al consumidor.

—¿Vamos a otro patio?

Y en el segundo piso encontramos como el primero, el mismo espectáculo.

—¿Vamos al segundo piso?

Y en el segundo piso encontramos salas tan amplias como naves de iglesia, todas llenas de mesitas y de bebedores. En una de ellas, magníficamente decorada, había un concierto musical, que los asistentes oían con el vaso por delante y el cigarro en la boca, en medio de una densa humareda.

—¿Vamos más arriba?

—No hay necesidad. Pero dime, al fin, ¿dónde nos encontramos?

—En la Hofbráuhaus, uno de los grandes bebederos de Munich. Tiene capacidad para cinco mil personas. Y hay cuatro o cinco como éste, aparte de los más pequeños, que son centenares.

Al oír aquello me sentí escandalizado y me acordé del doctor. Para meditar más a mis anchas sobre los vicios humanos, invité a mi compañero a que tomáramos asiento en dos sillas que por casualidad estaban libres. Y antes que nos diéramos cuenta de ellos, una moza nos puso por delante dos vasos llenos. ¿Qué hacer? ¡Qué diantres! A la tierra a que fueres... Y nos bebimos la cerveza. ¡Estaba riquísima!

Después de dedicar medio día al Museo germánico, sin alcanzar a ver ni la mitad de las cosas que encierra, salimos de Munich con rumbo a los Alpes, que nos atraían poderosamente con el verde sombrío de sus bosques de pinos. Tan pronto como abandonamos las últimas calles de la ciudad, divisamos a lo lejos, en pleno campo, una construcción blanca, rodeada de columnas, parecida también a un templo griego, como la Walhala. Es una galería que contiene los bustos de muchos bávaros ilustres, así como aquélla contiene los de los grandes hombres de toda la Germania. Y frente a ella se alza una estatua de bronce gigantesca, que representa a la Baviera o la Bavaria, en actitud de ofrecer una corona a aquellos de sus hijos que la merezcan o la hayan merecido. Una sola mano de esta estatua, reproducida en sus proporciones exactas en el Museo germánico, mide cerca de dos metros, desde la muñeca a la punta de los dedos. Saludamos desde lejos a la Bavaria, representada por su estatua, y nos internamos en los primeros desfiladeros de los Alpes alemanes.

MANUEL J. ORTIZ

MEDALLAS

TUS OJOS

Hay un fervor de antiguas catedrales
en tus ojos sin paz; hay esa pura
delgadez de la luz, sobre la oscura
liturgia del altar y los misales.

De las mezquinas cosas terrenales,
en su serenidad nada murmura;
su silencio es la firme, la segura
altivez de las torres ojivales.

De un negro resbalar de terciopelo,
yo no sé qué alta fe, qué desconsuelo,
lloran, como en vitrina, tus miradas.

En las recias ciudades españolas
mirando como tú, rígidas, solas,
hay reinas sobre mármol recostadas.

D. JUAN RUIZ DE LORETO

Este señor don Juan Ruiz de Loreto,
calle del Agua, torre gris y escudo;
es hueco, seco y grave. Campanudo
como en el Siglo de Oro era un soneto.

Tiene en los ojos el mirar de un reto;
en su mano, nostalgias del vueludo
pezón de la tizona; en su aire rudo,
un no sé qué despreciativo, quieto.

Todo envuelto en la capa, con el flojo
chambergo ladeado y bajo el rojo
sollozo de un farol:—estampa ibérica—

parece que el Alcázar ha un minuto
acaba de dejar. Su rey de luto
nuevas le oyó de Flandes o de América.

AL PASTEL

De un muy perfecto fin de raza, el sello,
es la elegancia de tu gesto innato;
finura de tu saya de burato;
finura de tu andar: nada hay más bello.

Orna una gran peineta tu cabello;
y, como en un borbónico retrato,
una espesa cadena de oro ingrato
—¿es una disciplina más?—tu cuello.

El lastre espiritual no se equivoca
—¿España?... ¿Disciplina?—... Raza loca,
qué horrores pardo de estameña viste,

que estos ojos tan tiernos, sin embargo,
tienen ese letargo, ese afán largo
por lo desconocido y por lo triste.

ESTE PALACIO

Viejo palacio gris, entumecido,
que en vano apañas, portalón y almena;
bien estás como estás, a la serena
paz de los santos claustros recogido.

Ya en tu zaguán reumático y dormido
ni el garbo luce, ni la espuela suena;
y la fuente calló; porque la pena
quiere silencio, soledad y olvido.

Igual que un caballero el guante, antes,
lanzas tus altas torres arrogantes
hacia el azul inmóvil. Tu violento

balcón no se abrirá. Hosco, ceñudo
sacaste afuera el corazón: tu escudo
y en mil pedazos lo arrojaste al viento.

FRANCISCO IZQUIERDO

PEQUEÑOS ENSAYOS

EN TORNO AL EPISTOLARIO DE RUBEN DARIO

La epidemia de las obras completas

Diez años han transcurrido desde la muerte de Rubén Darío. El número de sus obras, al tiempo de fenecer, no llegaba, ni con mucho esfuerzo, a la docena de volúmenes. Esto sea dicho sin propósito de censura, ya que la cantidad, claro está, no siempre es índice seguro para juzgar acerca de las cosas del espíritu. La cantidad, sin embargo, ofusca; es sinónimo de opulencia, de fuerza, de poder. Al rico se le considera como tal por la cantidad de bienes que acumula. Esta costumbre llevada a otra suerte de apreciaciones se prestaría a no pocos yerros. Pobre de solemnidad resultaría, verbigracia, José María de Heredia por el único libro que ha salido de su pluma. Y, sin embargo, ese libro vale más que muchas obras copiosas, desiguales y vanas. Los autores fecundos suelen escapar del olvido por uno o dos libros construídos con alteza de ingenio.

Rubén Darío distó mucho de ser un escritor fecundo. Le faltaron para ello cualidades primarias indispensables: constancia, serenidad, costumbres morigeradas. Cada hombre de letras produce no sólo de acuerdo con los rasgos de su idiosincrasia sino con el género de vida que lleva. La existencia del poeta nicaragüense fué, desde hora temprana, atormentada y nómada. La obra debió ser, en consecuencia, un fidelísimo reflejo de aquélla. No ha dejado nada orgánico. De sus páginas no emana la sensación de las cosas concluídas. Todo, o casi todo, está por hacer. Rubén Darío pertenece a la abigarrada falange de los escritores fragmentarios. Su prosa, en algunos casos, vale tanto como su verso, bien que recurriera a ese expediente para vivir. Trabajó en diarios sin ser propiamente un hombre de prensa; mas a esta circunstancia se deben los mejores artículos y crónicas que él firmara: "La muerte de Verlaine", "El entierro de Castelar", "El Papa León XIII", "El martirologio de Zola."

No sin extrañeza se comprueba ahora que las obras completas de Darío, entre reediciones y publicaciones póstumas, ascienden a treinta y cinco volúmenes. El estupor sube de punto cuando se anuncian diez más. Se diría, que estamos en presencia de una mina de riqueza inagotable. Mas no bien vuelve uno de la primera sorpresa, inquiere con afanosa curiosidad. ¿Cómo se explica este fenómeno? ¿De dónde salen tantos volúmenes? ¿Era Darío, contrariamente a lo que de él se creía, un hombre de letras prolífico? Entre lo que daba, de buen grado a la publicidad, y lo que sepultaba en sus archivos herméticos, ¿tan pasmosa es la diferencia? Pronto se satisfacen estos interrogantes con sólo recorrer las pretendidas obras completas. Todo está allí, con efecto, desde las páginas de tanteos y probaturas, afortunadamente olvidadas y dispersas en colecciones de periódicos y revista, hasta las de madurez cuya publicación autorizara el poeta. El valor escaso o nulo de buena parte de los libros—abultados y con profusas páginas en blanco—autorizan la afirmación de que no se persigue con estas lamentables ediciones un fin desinteresado ni honroso para la memoria de Darío. Cuantos le conocieron en la intimidad, sin esfuerzo imaginarán la aflicción grande, desesperante y justificada que le asaltaría ante el inesperado regalo de nimiedades y pobrezas que se hacen hoy al amparo de su nombre...

Ahora es el primer tomo de un epistolario de Rubén Darío, el que ha empezado a circular. ¿El poeta nicaragüense fué un apasionado cultor del género epistolar? ¿Llegó a escribir tantas cartas de interés y trascendencia literaria como para formar con ellas varios volúmenes? Por el contrario, si algo conocíamos a ciencia cierta era el despego de Darío hacia ese modo de comunicarse con las personas de su conocimiento. Rara vez contestaba las cartas de sus amigos, aun de los más apreciados, y cuando lo hacía eran cuatro líneas deshilvanadas, escritas en la terraza de un café o en el "bar" de un buque, para relatar algún apremio inquietante... Las cartas perdurables—aludo a las de Voltaire y Flaubert—no se escriben a la buena de Dios, sin un alto objetivo y sin un plan de trabajo inalterable y metódico. Para ello es menester, además, una vida arreglada, un ambiente familiar, aunque Voltaire las escribió muy buenas desde el exilio y Flaubert en su viaje por Oriente, en condiciones no siempre propicias.

Con esta prevención abrimos el primer volumen del "Epistolario" de Darío. Leímos de prisa—tan llano es que a fuerza de simple no se torna a leer—y en llegados a la página postrera, nos apiadamos, una vez más de la mala fortuna póstuma que persigue tenazmente al poeta. Lo que presumíamos hubimos de comprobarlo sin tardanza. No es esto un epistolario ni cosa que se le parezca. En las cientos cincuenta y cinco páginas que componen el tomo—comprendido el prólogo y los blancos profusos—, no hay nada que pueda acercarse a los grandes modelos en el género; no pasan de ser esquelas a todas luces triviales, misivas breves y nerviosas, notas diplomáticas que tienen de todo menos de diplomacia. Lo único de positivo interés, aunque cueste decirlo, son tres cartas de don Miguel de Unamuno, el escritor epistolar por excelencia, ricas de fondo, vigorosas y pintorescas de forma, puestas allí a manera de apéndice...

El galicismo mental

Con lo dicho se echa de ver lo que ocurriría de intentarse un análisis prolijo del "Epistolario"; valdría tanto como ensañarse con alguien que no puede defenderse. El pobre Darío no sospechó nunca que habrían de descubrirle de esta guisa, con la prosaica revelación de su vida errática y desesperante. Mas he aquí que los amigos, por una fatalidad insalvable, hacen el mal en la creencia de hacer el bien. Es la justicia de lo que sale al revés, sólo comparable, por el yerro, al bien que nuestros enemigos nos hacen en la creencia de hacernos mal...

Si la publicación de estas páginas contribuyera a conocer la forma en que fué concebida la obra del poeta, el ambiente en que le tocara actuar, los países que visitara, las amistades ilustres que cultivara, el intercambio de ideas que con ellas tuviera, el "Epistolario" respondería ampliamente a la urgencia de su divulgación. No ocurre así, sin embargo. No es aquí donde el lector puede ilustrarse provechosamente. Tiene que ir a otras fuentes preparadas por el propio Darío. Las Memorias escritas para una revista porteña, dicen mucho más con respecto a sus libros y a su vida trashumante.

Los rasgos que asoman borrosamente, aquí y acullá, los conoce todo cultor consciente de Darío. Aunque hijo de América, magüer las gotas de indio chorrotega que corrían por sus venas, fué a Francia en busca de sugestiones. Su obra es netamente francesa, bella y exquisita, desde luego, pero francesa. No lo negaría él sin atentar a la verdad y a la evidencia, y en llegado el caso se lo diría al más español de los españoles y al menos amigo de los franceses, Unamuno, que por entonces, poco más o menos—año 1899—, acababa de dar a la estampa sus lucubraciones sobre el casticismo. "Le confesaré, desde luego, dícele Darío, que no me creo escritor "americano"... Yo, ¿le confesaré con rubor?, no pienso en castellano. ¡Más bien pienso en francés! O mejor, pienso ideográficamente; de ahí que mi obra no sea castiza". Esta confidencia datada en Madrid el 21 de abril de 1899, es una sintética repetición de conceptos vertidos en el artículo "Los colores del estandarte", con que contestara a Groussac el 27 de noviembre de 1896. "Mi éxito—sería ridículo no confesarlo—, decía el autor de "Los Raros" en defensa de su arte poética, se ha debido a la novedad; la novedad, ¿cuál ha sido? El sonado galicismo mental. Cuando leía a Groussac no sabía que fuera un francés que escribiese en castellano, pero él me enseñó "a pensar en francés": después, mi alma gozosa y joven conquistó la ciudadanía de Galia". Hay aquí, sin duda alguna, una galantería de Darío para con Groussac. Si el nicaragüense pensaba en francés, debíase ello a su temprana iniciación en el estudio de la literatura francesa, respecto de la cual dió muestras de tener algún dominio; la obstinada dedicación a la lectura de autores simbolistas y decadentes habría de saturarle, hasta el extremo de adquirir el "galicismo mental" que caracteriza por igual a cuantos hacen abandono sistemático del acervo castellano. "Mi adoración por Francia fué desde mis primeros pasos espirituales honda e inmensa—agrega Darío—. Mi sueño era escribir en lengua francesa. Y aun versos cometí en ella, que merecen perdón, porque no se ha vuelto a repetir."

Credo epicúreo

En punto a los rasgos morales, tampoco arroja muchas nuevas luces este franciscano epistolario. La blandura de carácter, la poquedad de ánimo, la inquietud permanente, el epicureísmo sin medida y la desesperante melancolía como consecuencia de tales excesos, harto se conocen. Darío fué el más certero enemigo de sí mismo y de su obra. En su afán de "braver le bougeois" a semejanza de Baudelaire—otro gran desdichado—, se complació en cimentarse una indestructible mala reputación. La peor venganza del espíritu burgués consiste en creer en todas las exageraciones que para él se divulgan. Y luego, cuando descubre la farsa, el rencor que guarda no conoce la piedad del olvido.

El credo de Rubén hay que buscarlo en otras páginas suyas. En el artículo arriba citado, verbigracia, hay un párrafo sintético de su personalidad. "En verdad, vivo de poesía, dice. Mi ilusión tuvo una magnificencia salomónica. Amo la hermosura, el poder, la gracia, el dinero, el lujo, los besos y la música. No soy más que un hombre de arte. No sirvo para otra cosa. Creo en Dios, me atrae el misterio; me abisman el ensueño y la muerte, he leído muchos filósofos y no sé una palabra de filosofía. Tengo, sí, un epicureísmo a mi manera: gocen todo lo posible el alma y el cuerpo sobre la tierra, hágase lo posible para seguir gozando en la otra vida. Lo cual quiere decir que lo veo todo "en rosa".

Epicureísmo a su manera, bien lo ha dicho, porque el sano, el verdadero sistema de vida que enseñara el maestro, consistía en no darle al alma ni al cuerpo placeres susceptibles de convertirse en dolores. Los placeres de Rubén eran de la clase que Epicuro temía y condenaba, porque en ellos naufraga el alma y se pierde el cuerpo. Nadie llegó a saberlo más dolorosamente que el mismo Rubén, cuando el mundo color de rosa se le cambió en abismo. En los años postreros de su existencia peregrina, los colores del estandarte se esfumaron en la melancolía de un crepúsculo sin hermosura ni poder, sin gracia, sin lujo ni dinero... El estandarte también cayó en una suprema derrota de ilusiones. Queda hoy el recuerdo de un hombre bondadoso, tímido y abúlico y el legado de una obra bella pero irremisiblemente trunca.

RICARDO SAENZ HAYES

EL CERCO AZUL

Frente a mi casa hay un tupido cerco de enredaderas. Y todas las mañanas amanece azul, como si un trozo de cielo, durante la noche, se hubiera desmenuzado sobre él. Muy temprano, apenas me levanto, corro a abrir la ventana de mi cuarto para mirar el hermoso cerco azul. Debe ocultar muchos nidos porque son muchos los gorriones que entran, salen, y se agitan chillando entre el verde laberinto de sus tallos. A veces los chicos del barrio arrancan puñados de sus bellas flores y se las ponen en las gorras mugrientas. Es como si llevaran penachos de cielo sobre la sucia cabeza. Pero las tiran en seguida. Ayer vi que el lechero, al pasar, pegó al cerco con el látigo y la vereda quedó cubierta de campanillas mutiladas. Yo sentí una indignación profunda ante ese inconsciente y torpe acto de maldad. Creo que, mirando ese cerco, ya tengo un diario motivo de alegría para todo el verano. No sé por qué, me serena verlo tan lleno de viva y sana belleza. Y creo que me da una constante lección de optimismo floreciendo sin tasa, cubriéndose mañana a mañana con sus campanillas azules, a pesar de la avidez inconsciente de los muchachos del barrio y de la crueldad torpe del lechero que al pasar, le pega con el látigo.

JUANA DE IBARBOURO

M.E.C.D. 2016

PASTORELAS

DE LA VIDA DE SANTA TERESA DE JESUS

Dormía la tarde, perezosa y caliente, y en el vasto aposento los recios postigos entornados atenuaban la luz.

Una vocecilla brotaba del silencio, clara y dulce, como hilo de manso regajal, leyendo las proezas cristianas de los mártires atormentados por su Dios y por su fe. Los más fieros relatos de la crueldad humana pasaron en trágico desfile al través de la cándida lectura, juntos con los más resplandecientes ejemplos de fortaleza y santidad: hasta que el suave acento cantarín fué tiñéndose de profunda inquietud.

Entonces dos cabezas infantiles y hermosas se alzaron sobre el "Flos Sanctorum" abierto encima de labrada mesa: quedó rota la relación ferviente y una grave y señoril figura de mujer se dibujó de pronto en la penumbra.

—¡Rodrigo!... ¡Teresa!—llamó celosa la dama, avizorando el fondo del salón.

—¿Qué manda vuesamercé?—respondieron a una los dos niños.

—¡Ah!—murmuró ella, descubriéndoles en la semioscuridad;—temí que andoviéseis al huerto con esta calor.

—No, señora madre—pronunció con blandura Teresa, hojeando otra vez el libro, mientras su hermano clavó los ojos soñadores en una pavesina que decoraba el muro.

Doña Beatriz, sonriendo a sus hijos, atravesó la estancia para desplegar un poco las puertas del balcón.

Un haz espléndido de luz bañó el dulcísimo semblante de la castellana, y su monjil, negro y casto, sin aderezos ni perfumes, destacóse ceñido por la viva llama del sol.

Desanduvo la dama los pasos con ténue languidez. Su interesante belleza daba señales de enfermiza juventud, y toda su persona trascendía a virtudes humildes, a sacrificios y ternuras maternales.

Luego de enviar a los niños otra blanda sonrisa, desapareció bajo un rico arambel de aceituní.

Quedáronse la lectora y el oyente mudos un instante, como sugestionados por la solícita aparición. Después juntaron las miradas y los acentos en recatado palique, con el aire misterioso de quienes traman algún lance fuerte y secreto. Al fin se pusieron de pie y cambiaron casi al oído algunas palabras que debían encerrar suma trascendencia...

Entra la luz ahora hasta los dos hermanos con más holgura que antes, y aparece muy donoso el porte de la niña, que contará sus nueve primaveras. Es arrogante, blanca y alegre; tiene los ojos arrobados y negros, encarnadas las mejillas, la guedeja rizosa y obscura, los labios gruesos y rojos, la expresión a un tiempo resuelta y apacible. El niño, poco mayor que su gentil hermana, es también agraciado y robusto.

Viste ella adamascado y pomposo faldellín y fresca basquiña de Ruan; luce en las orejitas arracadas de oro, en los rizos un favor sonrosado, y pendiente del cuello un alcorcí. Lleva el mancebillo jubón de terciopelo atacado con agujetas, gola blanca y calzón corto.

—¿Vamos?—dice Teresa resoluta, encendido el semblante y la voz conmovida.—Agora están adormizados todos en casa.

Rodrigo consiente algo confuso, y ella le induce alentadora.

—No hayas miedo; tray la mano...

Huyen con furtivo paso de avecillas, corredores adelante, evitando con habilidad que los descubran. En retirado aposento revuelve Teresa los almizclados arcaces para decorar el pecho de Rodrigo con un escapulario devoto, hurtado a cierto paletoque. Aún logran adquirir una prudente ración de pan y miel, y salen al huerto, hazañosos y felices.

El Sol, sin ocaso entonces en el imperio de Castilla, caldea la tierra madre, bruñe los caminos, enciende los horizontes, anchos y abiertos al valor, a la aventura, al ímpetu de los héroes, a los quijotes de la espada y de la Cruz. Arden las brisas, los pájaros ayean y las plantas nacientes se abaten mustias entre los rodrigones. Sólo el cantueso y el mirto lucen su perenne verdor en el abrasado vergel. Un bancal de alheñas despide en torno penetrantes aromas.

Sin cuidarse del calor, los dos aventureros salvan el jardín, cruzan una lonja de prado y alcanzan al extremo de la finca un servicial postigo.

Al abrirle se queja una alguaza enmohecida, y ambos caminantes detienen el paso con emoción temerosa.

—¿Tú sabes del rumbo nuestro?—pregunta el muchacho, un poco indeciso.

—A naciente, por la misma ruta del Sol—dice la niña con iluminado gesto. Luego reflexiona.

—Haberá que salir al campo por la Puerta del Adaja y se determinar en el puente, hacia las adefueras.

—¿Por el valle de Amblés?

—Eso...

Atraviesan las calles sin apenas mirarlas, pensando que así nadie los conoce. Y la fuga de aquellos pies menudos levantan un curioso rumor de celosías en la siesta profunda de la ciudad. Alguna voz ha dicho con asombro:

—¡Los hijos del "Toledano"!

Ellos se apresuran hasta deslizarse fuera de la muralla, y sólo entonces vuelven atrás los ojos para medir, con cierto orgullo, el conquistado terreno; allí queda el murado recinto, con sus adarves erizados de torres, bravo y hermoso como un símbolo de la pujanza española.

La magnificencia del espectáculo parece que impulsa a los peregrinos con mayores prisas en la escarpa de los senderos. Corren los dos hermanos buscando el puente, no muy ciertos del rumbo que persiguen.

La nava y la dehesa tienden su dorada llanura en el paisaje y todos los caminos declinan hacia el Adaja, en cuya linde, sauces y fresnos, batanes y molinos, ponen una línea de sombra placentera.

Cunde el río menesteroso, en pleno estiaje y los viajeros se paran en el puente a escuchar el débil murmullo de las ondas.

—¡Señor, dadme agua!—prorrumpe la niña con extraña vehemencia.

—¿Tienes sed?—la pregunta su hermano.

Ella vuelve los ojos al cielo y repite con exaltación:

—¡Señor, dadme agua!

Rodrigo sonríe: está acostumbrado a sorprender los deliquios fervorosos de la hermanita, que le pide agua a Dios con misteriosas intenciones: agua espiritual, sin duda, fuente de consuelos y luces. Pero el muchacho siente la boca seca, padece sed humana, y murmura señalando al río:

—Yo quería estotra.

—¿Ya estás penando tan aína?—le reprocha Teresa. Es menester luchar, y ansí habremos la gloria siempre, siempre...

La palabra "siempre" cobra en estos labios infantiles una expresión de perdurable felicidad que subyuga al sediento. Viéndole resignado a sufrir, la niña le fortalece cariñosa:

—¡Que no te caya ningún mal pensamentillo!

Y siguen caminando, ella adelante, audaz y alegre, poniéndole al sol noticias de la divina quimera que ha fraguado esta singular aventura. Aquí pisan las algarrobas, allí la jara, más allá buscan el cobijo del saucedal entre los mimbres ribereños. Si el hermano suspira, la hermana vuelve el rostro y sonríe:

—Habremos gloria para siempre, para siempre... ¡veráslo, veráslo!...

Palidece la tarde, se recoge en los cielos la luz, y los niños huyen y tornan por la lindera del Adaja, sin acertar con una ruta que les lleve al soñado triunfo.

Sentados ahora en las gradas de un humilladero, sufren hambre y fatiga. Pero Teresa quiere resistir valiente aquel primer quebranto de sus bríos.

—¡Si llegase una algara de soldados a nos facer prisioneros!—pronuncia heroica.

Y se levanta creyendo percibir un trote de caballos en el vecino carrascal, mientras Rodrigo se aturde pesaroso y considera que, en esta misma hora, su madre les andará buscando con enflaquecido corazón.

Un caballo aparece entre las bardagueras, y el hidalgo que le monta se dirige hacia el humilladero así que descubre, con harta inquietud, la presencia de sus sobrinos.

Don Rodrigo Alvarez de Cepeda descabalga absorto y pregunta:

—¿Quién os trayó aquí desta guisa?

Baja Rodrigo la frente muy turbado y su hermana responde con voz firme:

—Andamos para tierra de moros a que nos descabecen, tal que a los mártires de Dios.

Toma el hidalgo la guarda de los niños haciéndose mil cruces, y los devuelve a la ciudad a tiempo que la sombra desciende a la llanura desde la sierra y los alcores...

Avila de los Santos y de los Caballeros, iluminada por los últimos resplandores del sol, fuerte y altiva como un enorme castillo feudal, parece sonreír a la andariega niña en este primer romance de sus gloriosas aventuras.

Y volviendo humilde a sus abandonados lares, ya obedece los designios de Dios la predestinada criatura que ha de ser el más rico blasón cristiano de la mujer española, la santa a quien un día ha de decir el divino Zagal:

—"Yo me llamó Jesús de Teresa..."

CONCHA ESPINA

LA LOCURA DE ANDELSPRUTZ

Vi por primera vez la ciudad de Andelsprutz una tarde de primavera. El día estaba colmado de sol cuando me acercaba por el camino de los campos, y toda aquella mañana había estado pensando: "El sol dará en los muros cuando vea por primera vez la hermosa ciudad conquistada que me ha nutrido de amables sueños." De pronto vi alzarse de los campos sus murallas y detrás los campanarios. Entré por una de las puertas y vi las casas y las calles, y me invadió una gran pesadumbre. Porque cada ciudad tiene su aire, sus maneras, por los que se distinguen como a un hombre de otro, con sólo verlos. Hay ciudades llenas de felicidad y ciudades llenas de placer, y también ciudades llenas de melancolía. Hay ciudades con sus caras al cielo y otras que humillan el rostro a tierra; unas hay que parecen contemplar el pasado y otras el futuro; algunas os observan fijamente cuando pasáis, otras os miran de pasada, otras os dejan pasar. Algunas aman a las ciudades que son sus vecinas, otras son amadas de las llanuras y de los muhíos. Algunas ciudades se ofrecen desnudas al viento, otras envuélvense en capas púrpura, otras en capas pardas, y otras se tocan de blanco. Algunas cuentan el viejo cuento de su infancia, que otras guardan secreto; algunas ciudades cantan, y algunas musitan, y algunas sienten ira, y algunas tienen sus corazones rotos, y cada ciudad sale a recibir al tiempo de muy distinta manera.

Me había yo dicho: "Veré a Andelsprutz arrogante en su hermosura"; y había dicho: "La veré llorar por su conquista."

Había dicho: "Me cantará canciones", y "será tácita", "estará ataviada" y "estará desnuda, pero espléndida".

Mas las ventanas de las casas de Andelsprutz miraban espantadas a las llanuras, como los ojos de un loco. A su hora resonaron sus campaniles ingratos y desacordados; las campanas de unos estaban desentonadas, y cascadas las de otros, y sus tejadillos desnudos de musgo. Al atardecer, ningún rumor placentero levantábase en sus calles. Cuando las lámparas se encendían en sus casas, ningún místico hacecillo se escapaba hacia la sombra; veríais simplemente que estaban encendidas las lámparas. Andelsprutz no tiene aspecto ni maneras propios. Cuando cayó la noche y se corrieron las cortinas sobre las ventanas, percibí lo que no había pensado a la luz del día. Entonces conocí que Andelsprutz estaba muerta.

Vi en un café a un hombre rubio que bebía cerveza, y le pregunté:

"¿Por qué está casi muerta la ciudad de Andelsprutz y se le ha escapado el alma?"

El contestó: "Las ciudades no tienen alma, y en los ladrillos no hay vida nunca."

Y yo le dije: "Sir, usted ha dicho la verdad."

Hice a otro hombre igual pregunta y me dió la misma respuesta, y le agradecí su cortesía; y vi a un hombre de más sutil complexión, con el cabello negro y surcos en las mejillas por el correr de las lágrimas, y le pregunté:

"¿Por qué está muerta Andelsprutz y cuándo se quedó sin alma?"

Y respondió: "Andelsprutz esperó demasiado. Durante treinta años tendió sus brazos todas las noches hacia la tierra de Akla, a la Madre Akla, a la que había sido robada. Todas las noches esperaba y suspiraba y tendía sus brazos a la Madre Akla. A media noche, una vez al año, en el aniversario del terrible día, Akla enviaba emisarios secretos que pusieran una guirnalda sobre los muros de Andelsprutz. No pudo hacer más. Y en esta noche, una vez al año, yo acostumbraba llorar, porque llorar era el modo de la ciudad que me crió. Todas las noches, mientras las otras ciudades dormían, sentábase aquí Andelsprutz a meditar y a esperar, hasta que treinta guirnaldas ciñeron sus paredes y los ejércitos de Akla aún no podían venir.

"Mas después de esperar tanto tiempo, y en la noche que los fieles emisarios habían traído la última de las treinta guirnaldas, Andelsprutz se volvió loca de pronto. Las campanas sonaron su espantoso clamor en las torres, los caballos relincharon en las calles, aullaron todos los perros, despertaron los estólidos conquistadores, revolviéronse en sus lechos y se durmieron otra vez; y entonces vi levantarse la forma sombría y gris de Andelsprutz, que coronaba sus cabellos con los fantasmas de las catedrales, y salió de su ciudad. Y la grande forma sombría que era el alma de Andelsprutz se fué gimiendo a los montes, y allí la seguí, porque ¿no había sido ella mi nodriza? Sí; marché solo a los montes, y por tres días, envuelto en mi capa, dormí en sus brumosas soledades. Nada tenía para comer, y para beber sólo el agua de los torrentes de las montañas. De día no había cosa viviente a mi lado, y nada oía, sino el ruido del viento y el estruendo de los torrentes de la montaña. Mas durante las tres noches oí en torno, sobre la montaña, los ecos de una gran ciudad; vi resplandecer por momentos sobre las cimas las luces de los ventanales de una alta catedral, y a veces la linterna vacilante de alguna patrulla de la fortaleza. Y vi la enorme silueta nebulosa del alma de Andelsprutz sentada, cubierta con sus aéreas catedrales, que se hablaba a sí misma, los ojos fijos hacia adelante en desvariada contemplación, y contando de antiguas guerras. Y su charla confusa de aquellas noches sobre la montaña era por veces la voz del tráfico, y luego de las campanas de las iglesias, y después sones de trompetas, pero casi siempre era la vóz de encendida guerra; y todo era incoherente, y ella estaba completamente loca.

"A la tercera noche llovió copiosamente, mas yo permanecí para contemplar el alma de mi ciudad natal. Y aún estaba ella sentada mirando hacia adelante, delirando; pero ahora su voz era más dulce. Había en ella más armonía de campanas, y a veces de unción. Era pasada la media noche, y aún la lluvia lloraba sobre mí, y aún las soledades de la montaña estaban llenas de los gemidos de la pobre ciudad loca. Y vinieron las horas siguientes a la media noche, las horas frías en que mueren los enfermos.

"Súbitamente percibí grandes formas que se movían entre la lluvia, y oí el eco de voces que no eran de mi ciudad ni de ninguna de las que había conocido. Y distinguí al punto, si bien confusamente, las almas de un gran concurso de ciudades que se inclinaban sobre Andelsprutz y la confortaban; y los torrentes de las montañas mugían aquella noche con las voces de las ciudades silenciosas desde muchos siglos atrás. Porque allí vino el alma de Camelot, que abandonara a Usk tanto tiempo hace; y allí estaba Troya, ceñida de torres, maldiciendo todavía el dulce rostro ruinoso de Elena; vi a Babilonia y a Persépolis; y la faz barbada de Nínive, la de cabeza de toro; y a Atenas, que lloraba a sus dioses inmortales.

"Y las almas de las ciudades que estaban muertas hablaron aquella noche en el monte a mi ciudad y la consolaron, hasta que dejó de pedir guerra y sus ojos dejaron de mirar espantados; mas ocultó su rostro entre las manos y lloró dulcemente durante algún tiempo. Alzóse por fin, y andando pausadamente, con la cabeza inclinada, y apoyándose en Troya y en Cartago, marchó dolorida hacia Oriente; y el polvo de sus caminos arremolinábase a sus espalda, un polvo espectral que nunca se tornaba en lodo a pesar de la lluvia. Y así se la llevaron las almas de las ciudades, y fueron desapareciendo del monte, y las antiguas voces se desvanecieron en la distancia.

"No he vuelto a ver desde entonces viva a mi ciudad; pero una vez hallé a un viajero, quien dijo que en alguna parte, en medio de un gran desierto, están congregadas las almas de todas las ciudades muertas. Dijo haberse extraviado una vez en un lugar en que no había agua y que había oído sus voces hablar toda la noche."

Pero yo dije: "Un vez estuve sin agua en el desierto y oí que me hablaba una ciudad; mas no supe si hablaba o no, porque oí aquel día muchas cosas terribles y sólo algunas eran verdaderas."

Y el hombre de cabello negro dijo: "Yo creo que es cierto, aunque no sé de dónde venía. No sé más sino que un pastor me encontró por la mañana desvanecido de hambre y de frío y me trajo aquí; y cuando llegué, Andelsprutz, como habéis visto, estaba muerta."

LORD DUNSANY

ALMA DESNUDA

—Si no conozco la desnudez de mi alma? Ya conozco, y por eso vivo alto en orgullo.

Alma desnuda como la verdad, como el amor. Todo lo puro, limpio, legítimo, es desnudo.

La verdad, desnuda, acabo de decirla; el amor, desnudo. Los ángeles desnudos vuelan por el aire en sus veloces alas.

El agua del mar, cristalina y transparente, es desnuda: el charco inmundo, sin movimiento, renovación ni ventilación, está vestido de hierbas malsanas, lagunas venenosas, y telas verdes y nauseabundas.

Los árboles superiores, los admirables, son desnudos: su cuerpo, limpio, se levanta en medio de la selva, y en su cumbre se sientan las aves del paraíso.

Los arbustos vestidos de musgos y parásitos, no son los señores de los montes ni de los jardines.

JUAN MONT ALVO

VERSOS

¡Oh, Señor Jesucristo!

LEMA: Bienaventurados los pobres de espíritu, porque de ellos será el reino de los cielos.

¡Oh, Señor Jesucristo!,
Yo, el último
De tus hijos, te llamo...

Desde el rincón, oscuro y triste,
De mi aislamiento,
Señor Jesucristo,
Yo pienso en tu rostro, tan dulce y tan pálido,
Que rasgaron las agrias espinas;
En las mustias ojeras
De tus ojos, de azul puro y claro;
En tus miembros divinos,
Traspasados por hórridos clavos;
En tus carnes maceradas
Y en la fresca herida de tu costado...

¡Oh, Señor Jesucristo!
Por tu esponja, empapada de hiel;
Por tus magnos dolores
Y tu cruz redentora del mundo cristiano;
Yo te pido me des esa apacible
Serenidad, que envidio tanto,
Para olvidar las más graves ofensas
Y desdeñar a los sicarios
Y vivir en la paz de los justos
Y morir, como Tú, buen Señor, perdonando...

J. B. LAMARCHE

Voz Ingénua

A Eloy Saúl Rodríguez.

Endulzas los amargos
Cansancios de mis penas,
y festonas de lumbre mi romántica senda,
con tus manos de santa,
nobles, sabias y buenas,
y tus ojos colmados de un azul de leyenda.
Rubia rosa del norte
que ennobleces mi vida,
mucho tiempo soñando
te esperó el alma mía,
Por eso en una ingénua canción de epifanía
te dió su bienvenida.
Por tí, bajo el tumulto de luz de los luceros
se enjoyan de alegría
mis líricos senderos,
y un pedazo de cielo es hoy mi humilde tienda.
Rubia rosa del norte
¡tanto tiempo esperada:
Dios bendiga la gloria de tu carne intocada
y tus ojos colmados de un azul de leyenda!

M. RONDON RIOS

Mujer Torna de Nuevo

Mujer, torna de nuevo...
Las puertas de mi casa están abiertas...
Ven en la noche misteriosa y parda,
ven en la noche silenciosa y quieta,
cuando todos los cuerpos son dormidos
y tan solo las almas son despiertas...

Mujer, torna de nuevo...
Está encendida l'amplia chimenea...
Junto a ella, los sillones casi unidos
como antaño, para cuando tú vuelvas,
mientras escuchas mis poemas tristes
mires como el hogar chisporrotea...

Mujer, torna de nuevo...
Toda mi casa tu llegada espera...
Mustió tu ausencia mi jardín florido...
Mis alegrías se volvieron penas,
pero todo, mujer, a tu regreso
florecerá... Volvió la Primavera...

Mujer, torna de nuevo...
Todo otra vez será como antes era...
Ya no conservo ni odios ni rencores,
porque al éter volaron, como vuelan
las águilas...
Mujer, torna de nuevo,
y otra vez comencemos la quimera...

MANUEL MUR OTI

!El Ultimo!

¡Y basta ya! Preciso es que te deje;
Es la hora fatal de la partida...
Queda en tus labios con mi amor la vida,
Aunque mi cuerpo de tu sér se aleje.

El tiempo, con nosotros siempre hereje,
Nos impone la triste despedida,
En tanto que tu boca me convida
Y tu dulce mirada me proteje.

¡El último al partir!... Callado, inmenso,
Mirándonos, mi bien, intensamente
Como te miro yo cuando en ti pienso...

¡El último en mi éxtasis latente,
Y que el alma se queme como incienso
En esa grieta de tu boca ardiente!

P. DE SENY

CUENTO

EL AMOR SE BURLA DE TODOS

El castillo de Enrique de Coucy se levantaba airoso sobre una altiva peña de la montaña. Desde allí se divisiba el ancho valle, atravesado por un manso arroyo que se perdía en el bosque cercano. Enrique de Coucy vivía en aquel castillo con su hija única, Arminda, a la que amaba con locura. Su madre, muerta al nacer la niña, quería que su único fruto, fuera cuándo mayor, esposa de un caballero noble. Así se lo hizo saber su padre y es que por eso, éste tenía a su hija encerrada en aquel baluarte, hasta que en el reloj de sus existencia, sonara la hora de su matrimonio. Arminda ansiaba poco la libertad, porque no la había conocido; no sintió nunca el placer de correr por los bosques, ni de saltar entre los riscos donde pastaban cabras salvajes, ni de cojer con sus blancas manos, las flores silvestres que allá abajo, a los pies de su mansión, se extendían salpicando la verde campiña con sus alegres colores.

Su niñez transcurrió encerrada en aquel recinto pétreo, cuya sola lobreguez era para consumir cualquier alma de tristeza. El día lo dedicaba a labores de costura, bajo la mirada vigilante de su dueña, vieja y fea, y a aprender los principios de religión y los rudimientos de las ciencias las artes, que Fr. Cristián, un viejo monje, la enseñaba.

Bajo la dirección espiritual de monje y la material de Catalina, la vieja dueña, aquel bello capullo pronto abrió el fresco y lozano, sus hermoso pétalos a la luz de un nuevo sol, del sol de la pubertad.

Enrique de Coucy era enemigo de su vecino, el señor de Vernier, por causas que más adelante sabremos Así es que, sus gentes y las de Fernando de Vernier estaban siempre guerreando. Enemigos poderosos ambos, no pudo el rey arreglar aquella discordia por la fuerza. Como sucedía siempre en esa época, los dos señores hacían caso omiso de los mandatos del soberano, pues éste era impotente para poder hacer cumplir su voluntad a sus fuertes vasallos, que enfrascados en sus castillos, desafiaban despectivos las iras del poder real. Pero he aquí que en una de las treguas de aquella enconada lucha, cuya causa era la imprecisión de los límites de jurisdicción de ambos, hubo un pacto, sugerido por el Rey, para acabar felizmente aquella infructuosa contienda, que debilitaba a dos nobles suyos. Fernando de de Vernier tenía un hijo estudiando en la naciente Universidad de París. Según el referido pacto, Arminda de Coucey y Cristóforo de Vernier, contraerían matrimonio, al regresar éste de sus estudios, quedando entonces los castillos de Coucy y Vernier, con sus dominios, bajo la propiedad de los nuevos esposos. El rey epilogaría el pacto, dándoles el título de Condes, al efectuarse el matrimonio.

Ocurría ésto cuando Arminda se hacía mujer. Sus formas impresas de niña, dieron lugar a las de mujer. Su preciosa cara, a la que servía de marco apropiado una ondulante cabellera negra, sus negros ojos de mirar intenso, así como su boca fresca y jugosa, dábanle un aspecto seductor. Al convertirse aquella crisálida en mariposa, notó con sorpresa, que el libro abierto de la naturaleza, le interesaba más que antes. El cielo, las flores, los árboles, el arroyo saltarino que desde la montaña donde se levantaba el castillo, bajaba en alegres caseadas hasta el verdoso valle, le parecían más bellos que de costumbre. Arminda pasaba ratos grandes, ante el ventanal de su habitación, extática, contemplando el dilatado espacio que se extendía ante sus ojos. Después, como fatigada, su mirada se perdía en lo azul...

El amanecer y el crepúsculo vespertino cautivaban el alma candorosa de Arminda. Cuántas veces Catalina la había sorprendido, al romper los fulgores del día las sombras, contemplando la bola de fuego que surgía del abismo, inundando de luz y color la verde campiña y el bosque cercano, cuyo silencio era interrumpido por los trinos armoniosos de los pajarillos que saludaban el advenimiento del astro rey, dando cortos vuelos sobre las ramas de los árboles, dónde tenían sus nidos. Pero aquello sólo no le satisfacía. Su corazón tenía ansias de algo que no conocía. Amaba a su padre, amaba a su dueña, amaba a su viejo preceptor, pero todavía su amor se desbordaba de su alma, invadiendo a la Naturaleza, haciéndole amar todo aquello que a su vida se mostraba: los pájaros, los árboles, las flores.

Una tarde, cuando el sol estaba próximo a desmayarse tras la altiva montaña, que dibujaba a lo lejos su silueta brumosa, el ruido que reinaba en el patio del castillo, hizo a Arminda dejar las lecciones de su anciano preceptor, para enterarse de la causa de aquella algazara.

Un caballero, vestido con la pesada armadura, y fuertemente atado era objeto de las burlas de los servidores del baluarte, que le rodeaban. Era el caballero de gallardo aspecto, notándosele de noble alcurnia. De una mano, mal vendada por un trapo corría un hilillo de sangre. Sin saber por qué, al encontrar Arminda sus ojos con los del guerrero, sus mejillas se tiñeron de vivo carmín, notando que por sus venas, corría la sangre con más fuerza. Pronto vió a su padre bajar al patio y entablar conversación con el recientraído, que presentaba trazas de haber sostenido recio combate.

¿Quién eres?

Soy el caballero Rolando de Castelbani; me encontraba cazando cerca del bosque que hay en el vecino valle, cuando fuí asaltado por estos hombres, que me hicieron prisionero después de una enconada lucha. Mi señor, Fernando de Vernier, pedirá una explicación a vuestra merced, en cuánto se entere de lo ocurrido.

Al oir nombrar a su hasta hace poco encarnizado enemigo, Enrique de Coucy se encolerizó por la ignorancia de sus guerreros, que podrían echarle a perder el pacto aquel, con que se beneficiarían ambos.

Por lo visto, eres valiente, díjole, mis vasallos han cometido un error que ha de costarles caro. Mi amigo Fernando de Vernier y su caballero Rolando de Castelbani, quedarán satisfechos. ¡Idiotas, dijo dirigiéndose a sus servidores, desatad pronto a este caballero que es declarado mi huésped de honor desde este instante!

Los pobres hombres aquellos, consternados por la equivocación cometida y pensando en los azotes que probablemente les esperaba, se dieron prisa en zafar al prisionero.

De ahí no vió más Arminda. Su padre y el caballero se dirigieron por la escalera de la torre principal, hacia sus habitaciones. Ya de noche, cuando reinaba gran silencio en el castillo, Arminda fué llamada por su padre para presentarla a Rolando de Castelbani. Tan grande fué su impresión, que tuvo que sentarse para no caerse. Catalina, la vieja dueña, comprendió su turbación: era la primera vez que iba a ver un hombre que le había agradado.

La conversación de los tres fué corta. Rolando tenía que partir por la mañana temprano, pues su señor le había encargado llevar un mensaje al Rey. Durante el rato que estuvieron juntos, notó Enrique de Coucy, que su hija se turbaba a menudo al hablar con Rolando, mientras éste estaba ligeramente inmutado.

D. Enrique aprovechó aquel instante para darle cuenta a su hija del pacto de su matrimonio con el hijo de su gran amigo Fernando de Vernier, según la voluntad del Rey, que era muy del agrado de todos.

Asombrose Arminda de ello y más el caballero, pues ya éste, desde la tarde se había prendado de aquella visión que había visto aparecer en uno de los ventanales del castillo, cuando fué conducido al patio, prisionero. Con ésto, sus ilusiones apenas nacidas, recibieron un fuerte golpe. Pero la esperanza hace felices a los que no lo son, haciéndoles soñar con la realización de sus deseos. Sin ella el mundo fuera más sombrío, mucho más de lo que lo es para los desventurados.

A la mañana siguiente, cuando el sol lanzaba sus primeros resplandores, un caballo piafaba impaciente en el patio del castillo. Pronto apareció su jinete. Rolando de Castelbani partía hacia los dominios de su señor, henchido el corazón de rosadas ilusiones. Desde una de las ventanas de la torre principal, se veía la figura seductora de una mujer. Rolando montó el brioso corcel, y después de varias cabriolas, atravesó el puente levadizo, tomando un estrecho sendero que conducía al valle. Desde abajo lanzó una última ojeada al castillo, he hizo una señal de despedida que le fué contestada.

Arminda, apoyada en la ventana, vió esfumarse lentamente en la neblina, la figura de su primer y quizás único enamorado. Por sus mejillas se deslizaron blandamente, dos gruesas lágrimas, que el sol convirtió en dos hermosas perlas.

Han pasado dos años. La vida del Castillo de Coucy, transcurrió con su habitual monotonía, hasta ser interrumpida por los preparativos de las bodas de Arminda, el hada buena, como le llamaban los labriegos de las cercanías, y el caballero Cristóforo de Vernier.

Cuando Arminda conoció a Cristóforo, recibió un nuevo desengaño, pues éste, además de tener un alma degradada, tenía un cuerpo que hacía parejas con su espíritu. Escuálido y contrahecho, cuando vestía la armadura, parecía que iba a hundirse bajo aquel peso. Su aspecto era, en suma, repulsivo. Ella quería a aquel caballero que una vez hospedóse involuntariamente en el castillo, Rolando de Castelbani, y que desde entonces se habían amado secretamente. Un día Rolando visitó a Enrique de Coucy, para pedirle su hija en matrimonio, a pesar de saber que estaba comprometida con el hijo de su señor. Rolando fué expulsado de aquella mansión, e igualmente que de los dominios de Fernando de Vernier, al enterarse del atrevimiento de su vasallo.

Ni las súplicas ni las lágrimas de su hija, hablandaron e corazón de D. Enrique, quien no estaba dispuesto a que Arminda se casase con un desheredado de sa fortuna. La torre donde ella vivía, fué más severamente vigilada y la correspondencia entre los dos novios no pudo continuar Pero he aquí que un alma buena y caritativa, Fr. Cristián su viejo protector, enterado de que el prometido oficial de Arminda, era un joven de costumbres depravadas, que durante su estancia en París, siempre estuvo mezclado en aventuras de mala índole, sancionó los amores de aquella desventurada pareja. Por su mano circularon los billetes de ambos enamorados, con gran peligro, por supuesto, para su cabeza.

Aquella situación no podría prolongarse, pues de ella emanarían múltiples peligros para Arminda, para Rolando y para el pobre Fr. Cristián. Rolando concibió un plan, que le hizo conocer a Arminda y al venerable fraile, quien pensó hacer con ello una buena acción. Así desobedeciese a su señor y al Rey, se aprestaría al proyecto .. ..

.. ..

.. ..

Nacía la primavera. Todo denunciaba la llegada de la época pubertícia de la naturaleza. El sol comenzaba a lanzar sus rayos con mas vigor, sobre la feraz campiña dónde brotaba una lozana vegetación, que realzaba el paisaje con su colorido. Construían sus nidos los pajarillos, para sus nuevas crías, en las ramas de los árboles que empezaban a cubrirse de hojas.

Tocaban a su fin, los preparativos para las bodas de Arminda y Cristóforo. Según el pacto de sus padres, sugerido por el Rey, el matrimonio se celebraría en la Catedral de París.

Tardó todo, poco en arreglarse. Un cortejo algo numeroso acompañaría a los novios hasta París. Una mañana de mayo, dispúsose a partir la comitiva. En ella iban Enrique de Couy y su hija Arminda, Fr. Cristián, Catalina y varios servidores, Cristóforo de Vernier, su padre y varios de sus vasallos, se les reunirían al pasar por sus dominios.

Comenzó la marcha aquella cabalgata, al rayar el alba. El camino era largo y habría que hacerlo en jornadas, por lo que llevaron junto con ellos, tiendas donde guarecerse si la noche les cogía antes de llegar a algún poblado.

Llevaban ya dos días de camino, cuando una noche, estando dispersados todos los de la comitiva, alrededor de varias fogatas que habían encendido, sintieron en la floresta un ruido como si alguien se arrastrase sobre las hojas caídas. Los centinelas miraron entre las malezas cercanas, pero no pudieron descubrir algún movimiento que denotase la presencia de fieras o de hombres.

De pronto, un grito ensordecedor interrumpió el lúgubre silencio nocturno. Un grupo numeroso de guerreros había caído de improviso sobre aquel pacífico campamento, sembrando el espanto en todos, que no sabían explicarse aquel repentino ataque. Sólo dos de la comitiva supieron explicárselo: Arminda y Fr. Cristián.

Rolando de Castalbani, enterado de todos los movimientos del Castillo, siguió de cerca al séquito de Enrique de Coucy, cuando partió hacia París, y antes de que éste se reuniera con la comtiva de su amigo Fernando de Vernier, esperó la ocasión propicia para caer de improviso en aquel campo, sembrar la alarma sin hacer daño a nadie, y raptar a Arminda y con ella a Fr. Cristián.

El premeditado asalto salió a las mil maravillas. Cuando vinieron a reponerse del susto los servidores de Coucy, ya habían desaparecido los asaltantes.

Al restablecerse la calma, se notó la ausencia de dos personas: la novia y su protector. .. ..

.. ..

.. ..

Dos meses habían transcurrido en inútiles pesquisas. La desesperación cundía en los castillos de Coucy y de Vernier, ante aquel imprevisto desenlace. Adios título de Condes y adios aspiraciones todas de ambos señores, que ansiaban estar en gracia de su Rey.

Días después, Enrique de Coucy recibía un billete traído por un pequeño mensajero. Aquel billete procedía de Inglaterra. Decía así:

"Querido padre:

Empezaré esta misiva por pedirte perdón de lo que he hecho. Pero el corazón puede más que la razón, y cuando aquel dice una cosa es ley invariable obedecerlo. Yo no hubiera podido casarme con Cristóforo. Sólo su tipo repugnante era para que yo no pudiera estar a su lado. Estoy en Inglaterra con Rolando, quien conquistó mi amor desde la primera vez que le ví en nuestro Castillo. Con nosotros está Fr. Cristián, quién nos casó al día siguiente de nuestra fuga. A él le debo principalmente mi dicha y mi felicidad. Nuestro primer fruto, si es varón, llevará tu nombre. Y si el Cielo quiere y puedo volver algún día a Francia, iré primeramente a tu castillo, para darte un beso. Rolando y yo pedimos tu bendición.

Tu hija, **Arminda.**"

NILO PICAZO COSIO

LUCHA ETERNA

El gigantesco anillo que rodea el astro, como nimbo de fuego, se rompió en mil pedazos. Multitud de mundos nuevos fueron lanzados al espacio, y emprendieron vertiginoso movimiento...

.. ..

El recién nacido planeta dió comienzo a su eterna carrera en el infinito de tiempo y del espacio... Afanábase por concentrar en torno suyo las impalpables e incandescentes moléculas que huían de su centro... Giraba y giraba, envuelto en su atmósfera de fuego, radiante, luminoso, derrochando el calor y la luz que le sobraban, dejando perderse estériles en las tinieblas heladas del espacio, los tesoros de fuerza que escapaban de su seno en caldeados vapores... Perdidos en aquellas glaciales y sombrías regiones, sintiéronse morir de nostalgia, recordando el calor amoroso del astro que les dió vida...; no hallaron simpatía que respondiese a su generosidad, y concentrándose en sí mismos, perdieron su brillo, condensáronse en gotas, y volvieron a caer en torrente de lágrimas sobre la superficie del planeta. Lágrimas de decepción, de desencanto, de "frío"... cayeron heladas sobre la incandescente superficie, y reanimadas de nuevo, de nuevo se alzaron en abrasadas nubes, arrastradas por la ilusión de comunicar su calor al ambiente glacial e indiferente que las rodeaba; y otra vez el frío les apagó los fuegos, y otra vez volvieron a precipitarse en lluvia de llanto sobre el planeta, y hallaron de nuevo calor... y volvieron a elevarse y a caer...; y así una vez, y otra, y cien más.

Y renaciendo la levantada aspiración y el noble esfuerzo, y repitiéndose la desilusión y el desencanto mil y mil veces, el torrente de lágrimas apagó el incendio del astro en la superficie, y el fuego sagrado se replegó en el fondo, y formóse tenue película sólida que le separó del helado ambiente, incapaz de comprenderle, indigno de ser iluminado por él... Y en la vasta superficie, donde jugueteaban en rosadas lenguas los encendidos vapores, extendió sus olas el mar de llanto...

.. ..

Luchaban con titánico esfuerzo el fuego y el agua..., que aunque replegada y escondida allá, en los senos profundos del planeta, no perdió la fuerza, sus ideales, ni sus entusiasmos... Y aunque ya, aleccionada por la experiencia, no aspirase a caldear con su hálito las inacabables regiones del infinito, en su ansia de bien, quería, sin embargo, crear algo sólido; limitado, ¡por triste suerte!, pero firme; algo donde pudiera desarrollarse la vida universal, donde se alzase el vegetal, donde alentara el animal, donde pensara y trabajara el hombre... Y el mar de lágrimas gemía en inefables rugidos y se esforzaba por sumergir la obra del fuego en sus ondas amargas, repitiendo en sus ondas amargas, repitiendo en tonos lúg

HUMORISMO

—¿Quiere usted venir otro día? Tengo prisa en acabar este cuadro, para que pueda servirme el pescado para la cena.

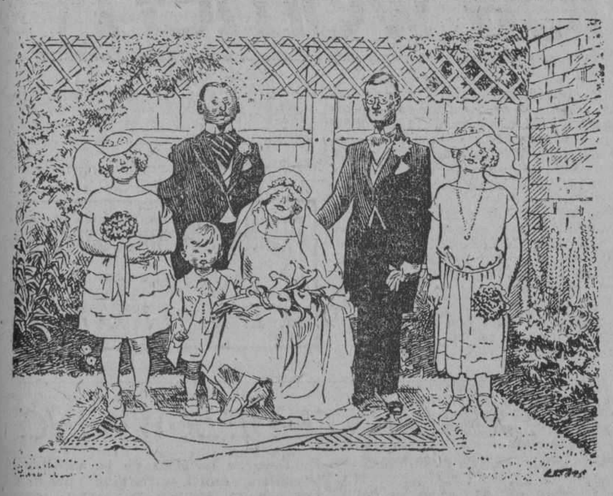

Sobre el piano. El grupo de la boda.
De Punch, Londres

"MALUM SIGNUM"

—Estoy en el deber de advertir al señor que la señora me ha ordenado sacar la vajilla de combate...

Del A B C, Madrid

—¿Qué piensa usted de "Los Cuatro Jinetes del Apocalipsis"?
—Nunca los he oído nombrar. ¿Se puede apostar por ellos en las carreras?

De Punch, Londres

UN GRAN MINISTRO

Lenardote ha sido, indudablemente, un gran hombre de Estado. Los grandes hombres de Estado están clasificados en dos categorías: aquellos que dominan por su carácter agrio, y los que se imponen por la suavidad melosa de sus maneras Lenardote pertenecía a esta última clase. En la pequeña república de Eudios, uno de los Estados confederados del gran imperio de Eurasia, su patria, no tenía, aun entre sus adversarios, sino amigos. Los más íntimos eran, a veces, aquellos a quienes veía por primera vez. Nadie como él tenía los brazos abiertos y el golpecito afectuoso pronto para caer sobre las espaldas del amigo. Nadie como él poseía el arte de hablar cordialmente a los desconocidos. Suficientemente célebre para que su amistad fuera una suerte de consagración, daba a los más obscuros seres la alegría de fraternizar en la calle con un hombre conocido y de llevar públicamente la Gloria bajo el brazo.

Si bien es cierto que al fin de cuentas no concedió gran cosa a sus conciudadanos, en puridad de verdad, Lenardote no sabía negarse a nada. Y, después de todo, ¿acaso un elector aspira a que su pedido sea llevado a una solución? ¿Acaso no es para él suficiente compensación el que un hombre de Estado haya escrito su demanda sobre su "block notes"? En los papeles póstumos de Lenardote se encontraron cincuenta carpetas—su carrera fué larga—llenas de súplicas ardientes de millares de buenas gentes, muertas mucho tiempo después con la sonrisa en los labios al solo pensamiento de que sus pedidos descansaban en buen lugar, entre los papeles del hombre providencial: "Mi querido amigo... cuente conmigo... eso se hará..." ¡Cuántas agonías ha acusado el eco de estas palabras!...

Esta afabilidad que ya había conducido a Lenardote hasta los cargos más altos de su pequeña república, le llevó al fin al ministerio de Justicia del imperio de Eurasia. Es necesario añadir que desde hacía un siglo Eudios no había sido representado en el gobierno central y que se hacía urgente la necesidad de escuchar sus reclamaciones.

Cuando Lenardote se instaló en su Departamento, algunas organizaciones político-económicas de Eudos, creyeron que había llegado la hora de obtener que un tren rápido nocturno circulara entre la república y la capital del imperio. Veinticinco años de luchas, organizadas en común por todos los partidos, no habían podido obtener el tren tan deseado. Y, sin embargo, se pensaba, un tren nocturno directo, es indispensable a la prosperidad del pequeño Estado.

Este asunto había ya, y en balde, hecho correr ríos de tinta y elocuencia. Eudios, desprovista de medios cómodos de comunicación, sacrificada a oscuros rencores de la administración central de los ferrocarriles, pataleaba en un ambiente de rabia y de revuelta. Lenardote ministro! Estas palabras tenían para la pequeña república no sentido preciso: por fin se iba a conseguir el famoso rápido.

Pérez, presidente de la Cámara de Comercio de Eudios; Fernández, presidente del Comité pro mejoramiento de las relaciones ferroviarias; García, secretario general del partido Conservador, y Laricote, tesorero de la Asociación Económica, tomaron inmediatamente el tren para la capital y obtuvieron audiencia de Lenardote.

Los honores no habían alterado en lo más mínimo su cordialidad; recibió a sus conciudadanos con muestras de afección y palabras emocionadas; se informó del estado de la familia de cada uno, prometió empleos y cargos a los primos más lejanos, y afirmó que cualquiera fuera el objeto de la visita de dichos señores, por adelantado les concedía su apoyo. Después escuchó atentamente la exposición del asunto que ya conocía desde hacía treinta años, pues la había agitado en todos sus discursos y artículos. Pero por cortesía aparentó que recién la descubría.

—Mis queridos conciudadanos, Ustedes tienen toda la razón...; esto es absolutamente intolerable... Voy, inmediatamente, a dictar una carta conminatoria al director general de ferrocarriles...

Y abriendo una puerta que estaba detrás de su sillón, pasó a la oficina de las dactilógrafas.

—Escriba, señorita—dijo en tono lo suficientemente alto para que fuera oído desde su despacho donde la delegación esperaba.

—"Señor director... señor director... Tengo el honor de llamar su atención especial y benevolente..."

Se detuvo en su dictado para añadir:

—Subraye en rojo "especial y benevolente"... "Tengo el honor de llamar vuestra atención especial y benevolente sobre la situación deplorable de mis conciudadanos..."

Se detuvo una vez más:

—Subraye también "deplorable"... Con rojo, no se olvide, señorita..... ¿Estamos? Un solo rápido sale por la mañana de la capital de Eudios a las 8 horas 50 minutos para la capital del imperio. Durante el día y durante la noche no tenemos otro a nuestra disposición a excepción de los ómnibus. Escriba "ómnibus" con mayúsculas, señorita, ¿no es así? con mayúsculas. Uno a las 12 horas 35 minutos, otro a las 13 horas 27 minutos...

—No, no!...—gritó Laricote.

Y para rectificar el error, se precipitó en la sala de dactilógrafas. Quedó detenido en el umbral con el cuerpo tieso sobre sus piernas cortas. Lenardete se paseaba a lo largo de una pieza completamente vacía en la cual los ojos del delegado se esforzaban por descubrir la presencia de una dactilógrafa.

MARCEL ROUFF

LA MODA MASCULINA

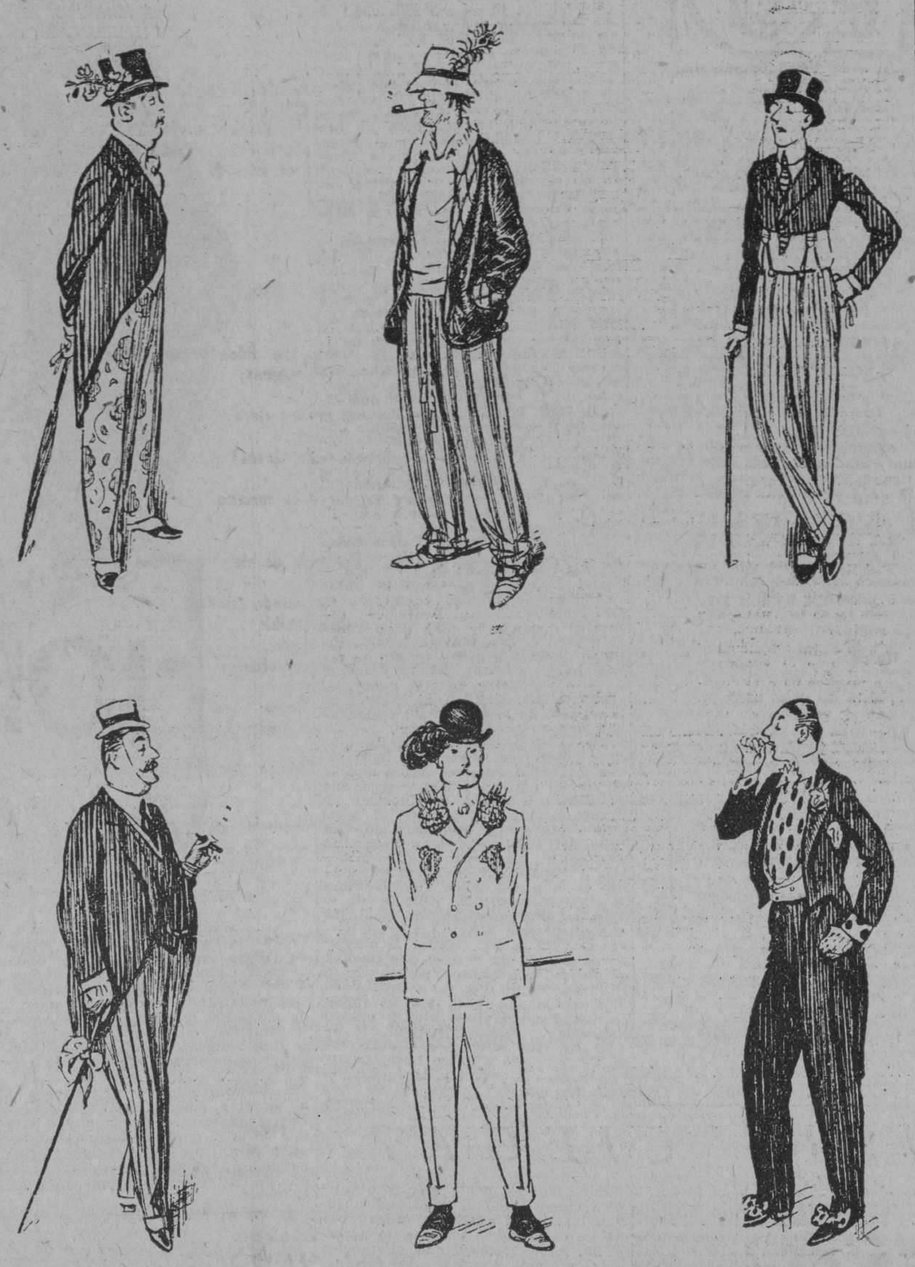

La última moda masculina que quiere implantarse para hacer más "alegres" a los hombres.
Del Punch, Londres

La señora de la casa, al violinista que acaba de templar el violín, para empezar el concierto: —Y ahora, ¿quiere usted tocar "Valencia"?

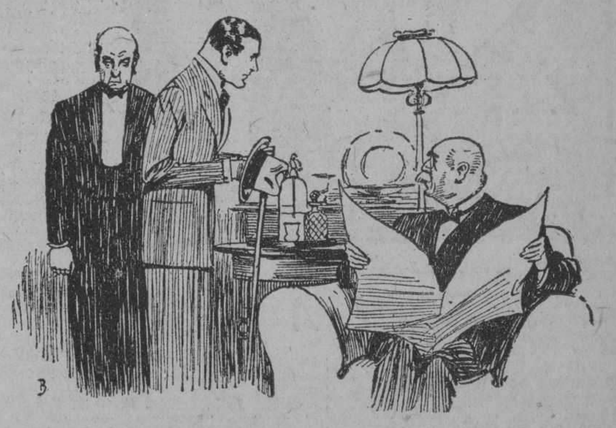

—Vengo por la mano de su hija.
—Jaime, anuncie a la señorita que ha llegado el manicurista.

La amiga.—¡Y toda esta publicidad por haber muerto tu marido en el choque! ¡Y tus retratos en todos los periódicos!
—Sí... ¡Y si al menos fueran buenos!...

De London Opinion, Londres

El jefe de la oficina.—Parece usted muy interesada en la lectura de esa novela...

—Sí... Se trata de una mecanógrafa muy guapa que se casa con su jefe.

De London Opinion, Londres

El marido, que encuentra a la mujer desenvolviendo un paquete de casa de la modista:—Me habías prometido no comprarte ya este mes ningún traje...

Ella.—Pero si esto no es traje... ¡es un ensueño!

De London Opinion, Londres

UN ANSIOSO

—A mí no m'asusta el casorio, doña Celes... Si "toas" las mujeres fueran como su chica, a estas horas era yo eso que dicen que son los moros.

—Ya sé... ¡"polígono"!

Del A B C, Madrid

Ella.—Mañana es el vigésimo quinto aniversario de nuestra boda. ¿Quieres que mate un pollo para solemnizarlo?

El.—¿Y para qué castigar al animalito por lo que ocurrió hace tanto tiempo?

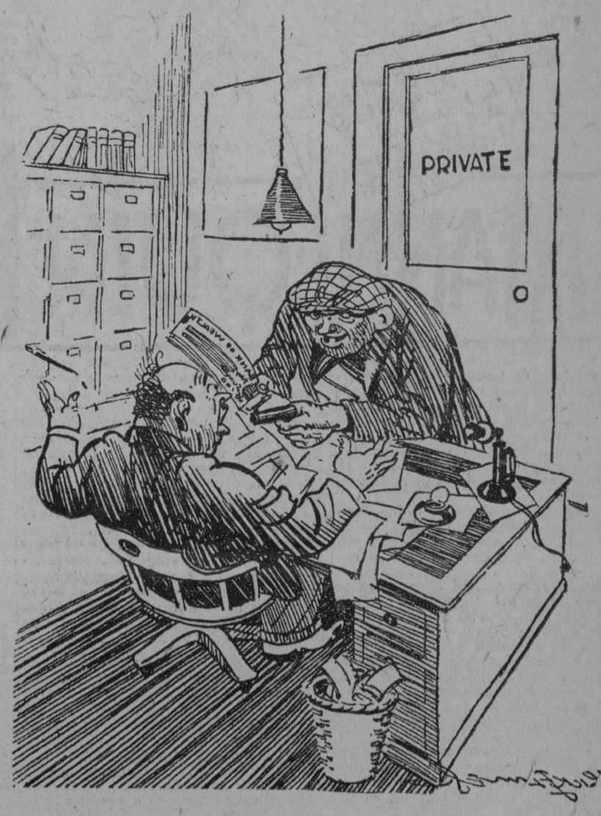

—Perdone, señor, que le interrumpa en su trabajo. ¿Quiere usted honrarme con su autógrafo?

M.E.C.D. 2016

El Principado de Mónaco, que desde hace tantos años pertenece a los magnates de la casa de Grimaldi, uno de cuyos herederos, el primogénito, ha sucedido a su padre el ilustre Alberto I, que viajó por todos los mares buscando moluscos y peces raros con qué enriquecer su Museo Oceanográfico, levantado a sus expensas, se presta, y es propicio como lugar y como sitio para servir de base a una producción cinematográfica.

El gran Casino de Monte Carlo, con sus amplias terrazas, sus jardines admirablemente cuidados, con una variedad incontable de flores lindas y multicolores que asombra, sus perspectivas indecriptibles constituyen una base de gran valor para un Director de la arcunia de Christi Cabanne. Y si a lo dicho agregamos los panoramas que se divisan desde los Alpes marítimos que rodean el Principado de Mónaco evitándole los aires fríos, con sus carreteras notablemente cuidadas como la de la Yurlie que da frente al azul Mediterráneo, resaltará mucho más cuanto decimos al principio. Esto es, que el cuadro y su decorado son propios para el desarrollo de una cinta de largo metraje. En ese ambiente y rodeada de esos poderosos incentivos se ha filmado la magnífica cinta Monte Carlo por la Metro Goldwyn Mayer, basada en la novela de Garcy Williams, distinguido escritor norteamericano. Lew Cody y Gertrude Olmsted son los principales intérpretes de esta obra cinematográfica, que encierra un intenso drama en el que una mujer interesante y pura, fiada en los oropeles y en las palabras engañosas de un impostor, por poco cae en sus redes.

Secundan admirablemente a los protagonistas, artistas de tanta valía como Zazu Pitts, Ray D'Arcy, Karl Dane y Trixie Friganza cuya reputación está bien cimentada.

La Metro Goldwyn Mayer estrenará esta película en la Habana el día 28 del actual. á

LOS GRANDES ARTISTAS DEL CINEMATOGRAFO NORTEAMERICANO

CAROL DEMPSTER

Carol Dempster, la heroina de las producciones de D. W. Griffith, ocupa un lugar único y excepcional en las filas de los más grandes artistas de la pantalla. Desde los comienzos de su carrera artística, cuando muy niña todavía se le confió la interpretación de un importante papel en la película intitulada "La muchacha que se quedó en casa", hasta la actualidad, en que goza de una envidiable popularidad como intérprete de los grandes dramas cinematográficos del eminente "metteur" D. W. Griffitt, esta distinguida actriz ha trabajado exclusivamente bajo la dirección de este insigne cinematografista americano.

El ingreso de Miss Dempster en el estudio cinematográfico no lo fué como es de rigor entre la mayoría de los artistas del llamado "teatro mudo", sino que vino de una manera indirecta durante la exhibición de una película del director Griffith en uno de los principales teatros de la angélica ciudad californiana.

Miss Dempster pertenecía a un grupo de bailarinas, alumnas todas ellas de la escuela de baile que dirigía Ruth St. Denis, de los Angeles, contratado para representar una especie de prólogo coreográfico que precedía a la exhibición de la película. Tanto llamó la atención el arte y la gracia de la gentil bailarina al director Griffith, que inmediatamente se olvidó de su propio estreno. Terminada la exhibición de la película, que resultó un gran éxito, como todas las de Griffith, éste pidió ser presentado a la jovencita de rostro infantil que tanto la había entusiasmado. Nacida y educada en Los Angeles, Carol Dempster demostró desde muy niña gran vocación para el arte teatral. La oportunidad que desde que tuvo uso de razón había deseado, se le presentó a Miss Dempster aquella noche, al ofrecerle Mr. Griffith un puesto en el reparto de la película "La muchacha que se quedó en casa".

Mr. Griffith demostró una vez más gran acierto en la elección de la joven bailarina para el papel que le confió en aquella película, pues fué recibida con grandes muestras de aprobación por el público, el cual más tarde la ha aplaudido en "La calle del ensueño", "Una noche de excitación", "La rosa blanca", "América", "Qué bella es la vida", Sally, la hija del circo" y "La niña Royle". Esta última película es la primera de una serie de películas que el director Griffith dirigirá para la Paramount. Carol Dempster posee una gracia natural que cautiva al público en cuanto aparece en la pantalla. Baila con gran arte y es muy aficianada a la música. Miss Dempster mide cinco pies y cuatro pulgadas de estatura y pesa 115 libras. Es muy aficionada a toda clase de deportes al aire libre, particularmente la natación, la equitación y el turismo.

LA MAGIA DEL AMOR

Vera, afamada bailarina de una Compañía Rusa de Variedades, escapa milgrosamente con vida al caerle encima una viga, una noche cuando ose dirigía al teatro; su salvador, el acaudalado y conocido financiero Augenio Foster, la enamora persistentemente, y esto naturalmente es una constante preocupación para su compañero Norodin que siente adoración por ella.

Con el fin de poder acercarse más a Vera y conquistarla fácilmente Foster contrata a la compañía para que dé una representación en su casa, y es allí precisamente donde ésta sufre un accidente mientras ejecuta una de sus difíciles creaciones encontrándose al volver en sí en una hermosa terraza en brazos de Foster quien le declara su pasión.

Norodin qu ha presenciado la anterior escena, anuncia que el próximo número estará a su cargo, y rogándole a Vera que no lo acompañe, se hace conducir al muelle donde metiéndose dentro de un baúl herméticamente cerrado es lanzado al agua.

La pobre joven a quien los acontecimientos ocurridos han dejado un tanto aturdida, despierta repentinamente a la realidad, y recordando la actitud y las palabras de Narodin, a quien realmente ama, corre presurosa al muelle donde se ha congregado una multitud atraída por espectáculo tan extraordinario y que espera ansiosa el transcurso de los minutos señalados para la reaparición del gran Norodin, pero pasan los segundos que son siglos para Vera y Norodin no sube... y con el tiempo viene el presentimiento que él no volverá...

Por la noche después de la representación Foster acosa con más ardor que nunca a Vera, y ésta desesperada y con la convicción de que su corazón no puede pertenecerle ya a nadie más, le cuenta su situación a Foster quien enfurecido trata de abrazarla entablándose la consiguiente lucha que la obliga a buscar refugio en un armario de cuyo interior sale al abrirlo ella Nerodin, que dándose inmediata cuenta de lo sucedido abraza a Vera declarándole que no se separará más de ella.

PAGINA CINEMATOGRAFICA
A CARGO DE
M. L. DE LINARES

¿ES LA JUSTICIA CIEGA?

REPARTO

Selena Herrick, Alice Joyce.
Juan Herrick, Warner Baxter.
Juanita, Dolores Costello.
Anita, Zasu Pitts.
Martín Innesbrook, Walter Pidgeon.
Terry Allen, Freeman Wood.
Toto, Charlot Bird.

ARGUMENTO

Juan Herrick es un joven abogado de porvenir, a quien la manía que padece su esposa de coleccionar antigüedades, mantiene constantemente en una situación económica precaria. Selena, la esposa, envidia a las madres jóvenes, como ella, cuyos medios de fortuna les permiten tener niñera con quien mandar, las mañanitas de sol, a sus bebés al desfile de cochecitos infantiles en una de las avenidas asoleadas del parque.

Una noche, Herrick llega a su casa de más buen humor que de costumbre. Uno de sus clientes ha encomendado al joven abogado la defensa de un caso importante, lo cual permitirá a la pequeña familia ciertos lujos que hasta entonces le habían estado vedados. Uno de ellos, sin duda el más importante para Selena, es el tener una niñera uniformada que se encargue de llevar a pasear a Juanita todas las mañanas al parque.

La señora Herrick, con el consentimiento del marido, llama a una agencia de colocaciones por una niñera, y le mandan una jovencita medio idiota, producto típico de la inclusa o de los bajos fondos sociales. Anita, que así se llama la muchacha, siente a los pocos días de estar empleada por los Herrick, un amor tan desequilibrado por la hijita de sus amos, que acaba por raptarla y se la lleva a su miserable cuartucho en uno de los barrios pobres de la gran ciudad.

El mismo día que la niñera raptó a la pequeñuela de los Herrick, los dos esposos habían tenido una acalorada disputa ocasionada por una de las extravagancias de Selena, quien, a escondidas del marido, tomó cien dólares del alquiler de la casa para comprar un mantón de la China con el cual cubrir el cochecito de Juanita en sus paseos al parque con la niñera uniformada.

La esposa abandona el techo conyugal y se marcha a la casa de su madre, quien vive en una ciudad vecina. Mas al cabo de tres días de estar ausente de su marido, Selena se decide a regresar a su casa, pues le es completamente imposible permanecer por más tiempo alejada de su esposo y de su hijita.

Al llegar Selena a su casa, lo primero que hace es preguntar por su hijita y la niñera. La pregunta de la esposa sorprende al marido lo indecible, pues éste se imaginaba que aquella se las había llevado consigo después de la desavenencia conyugal.

La misteriosa desaparición de su hija, cuyas pesquisas por hallarla resultan de todo punto infructuosas, une a los dos esposos con un nudo de amor intenso e indestructible.

Mientras tanto, en el miserable cuartucho de los barrios bajos, Anita bautiza a la pequeñuela con el nombre de Orquídea, en honor de la aristocrática flor de este nombre, flor favorita de la señora Herrick, y con el apellido "Sargossa", que es el nombre que Anita ve escrito en una lata de conservas que casualmente cae en manos de la desequilibrada muchacha.

Pasan muchos años...

Al cumplir catorce de edad, Orquídea huye del miserable cuartucho donde tanto había sufrido y corre a refugiarse en una institución benéfica, en donde al cuidado de abnegados preceptores, la infortunada muchacha aprende un oficio, con el cual habrá de ganarse el sustento sin tener que depender de nadie. Orquídea sale de la generosa institución que la recogió del arroyo para hacer de ella una mujer útil a la sociedad, hermosa como la bella flor de aquel nombre. Favorablemente recomendada por sus preceptores, no le es difícil a Orquídea obtener un aceptable empleo de cajera en uno de los principales establecimientos de modas de la ciudad. La esbelta y aristocrática figura de aquella flor del arroyo llama en seguida la atención del jefe del departamento de exhibiciones, quien ofrece a la jovencita el más lucrativo puesto de modelo. En su nuevo empleo, Orquídea tiene oportunidad de conocer a dos jóvenes, verdadera antítesis moral el uno del otro. Martín Innesbrook, joven periodista, y Terry Allen, un individuo odioso cuyos medios de vida están envueltos en una nebulosa impenetrable.

No hay duda que Martín y Orquídea se amaron desde el momento en que se conocieron. Desde ese día, Orquídea fué la inspiración y el ideal del joven periodista. Por indicación de Orquídea, Insbrook escribe una serie de artículos, sugeridos por la bello modelo, acerca de la necesidad de imponer las mismas penas a las mujeres delincuentes que a los hombres. ¡Cuán lejos estaban Orquídea y Martín de imaginarse que las ideas expuestas en sus artículos eran una arma de dos filos que más tarde se esgrimiría contra ellos!

Un día, Innsbrook invita a Orquídea a un "garden party" que se celebra en la palaciega residencia del juez Herrick. Orquídea se presenta en la fiesta ataviada con uno de los más bellos trajes del establecimiento de modas en que trabaja, y en el instante cautiva los corazones de cuantos están allí presentes, especialmente de la señora Herrick, quien colma a la jovencita de agasajos y atenciones.

A caer de la tarde, Innesbrook se ve precisado a abandonar la fiesta por razones de su profesión, mas a instancias de la señora Herrick, el joven periodista consiente en dejar a Orquídea en la casa hasta terminar la fiesta. Concluída ésta, Terry Allen se ofrece a la señora Herrick para acompañar a Orquídea a su casa en su auto. Al llegar a la habitación de l hermosa modelo, el miserable Allen hace ciertas insinuaciones a la joven que ésta rechaza indignada. Instigado por los efectos del licor, Allen se abalanza hacia Orquídea con intención ruin y llevando en una mano el traje que la joven momentos antes se quitara para no estropearlo, pues no le pertenecía. Allen tropieza con un mueble y cae al suelo, con tan mala fortuna, que se clava la afilada punta del broche del traje en el corazón.

Orquídea es aprehendida por creérsela autora del crimen. El juez que instruye la causa por homicidio es, por una cruel ironía de la suerte, el juez Herrick. Llevada la causa al jurado popular, éste rinde un veredicto absolutorio en favor de la procesada. En el instante en que el juez acaba de pronunciar las palabras de rigor decretando la libertad de la acusada, hace su aparición en la sala del tribunal un sujeto de pésima apariencia con un mantón de la China en la mano. De la breve declaración que rinde el desconocido se desprende que Orquídea es la hija del juez Herrick, desaparecida misteriosamente de su casa diecíocho años antes.

Desde ese día, la felicidad en el hogar del juez Herrick es completo.

El Príncipe de los Tentadores" alcanza un triunfo

"El Príncipe de los Tentadores", la nueva producción Robert T. Kane, estrenada en el Strand de Nueva York, alcanzó un éxito tan franco, que la dirección del Strand decidió seguirla exhibiendo durante una segunda semana.

Esta película está siendo distribuída por la First National.

La obra en cuestión ha dado lugar a múltiples comentarios, debido a que se trata de la primera producción de Lothar Mendes, el afamado director de la U F A, a quien Mr. Kane trajo expresamente de Alemania para producir películas americanas. Seis meses se emplearon en hacer "El Príncipe de los Tentadores" y durante todo ese tiempo se guardó completa reserva en el estudio sobre los detalles de la producción.

La acogida dispensada a esa obra por los críticos fué muy entusiástica y se puede considerar la película como un verdadero triunfo personal de Mendes. En el sentir de los críticos que siguieron la brillante labor directiva de Mendes mientras estuvo con la U F A, "El Príncipe de los Tentadores" constituye algo mejor todavía.

Esta película tuvo una campaña muy intensa de publicidad antes de su estreno.

JESSE L. LASKY ANUNCIA EL NUEVO PROGRAMA DE LA PARAMOUNT

El director general de la producción de la Paramount, acaba de declarar que el programa de producción para la próxima temporada sobrepasará en mucho todos los precedentes.

A tal respecto ha celebrado continuas entrevistas con los oficiales encargados de la producción para ultimar los detalles. Walter Wagner, gerente general de la producción, B. P. Schulberg, Hector Turnbull, productores asociados de la Paramount, y Milton E. Hoffman, gerente del estudio Lasky, han llegado a un acuerdo acerca de las obras que se pondrán en la pantalla. E. Lloyd Sheldon, Lucien Hubbard y Eric Pommer forman también parte del ejecutivo de la grandiosa planta de producción de la Paramount en Hollywood, y cada una de ellos ha completado los detalles de las producciones que deben ser filmadas bajo su inmediata atención. A tal respecto Mr. Lasky ha hecho las siguientes declaraciones:

—Las condiciones en que vamos a trabajar son inmejorables. Nuestra planta de producción después de las nuevas construcciones que hemos llevado a cabo, nos permiten la producción de un programa mucho más extenso del que habíamos calculado en un principio. Ya tenemos completas 20 de las 39 películas que debíamos impresionar durante esta temporada. Entre ellas, las más importantes y las que requieren más cuidado y elementos, son "Ironsides," Las Tristezas de Satán y Beau este.

En la actualidad estamos ultimando los detalles para filmar otras grandes producciones tales como The Rough Riders, Alas, La Guerra de los Mundos, las producciones del director James Cruze y D. W. Griffith, las cuales aun no están intituladas.

Entre las que ya hemos completado y están dispuestas para el mercado figuran obras de tanta importancia como Aloma, Buenos Modales, The Show Off, Juventud, Mantrap, Dioses de Estaño, Nell Gwyn, Diplomacia, Jamás se conoce a la Mujer, Las señoras primero, El río Forlorn, KiKd Boots, Así es su viejo amigo, La Dama del Harén, y The Cat's Pajamas.

En la conferencia que celebraremos la próxima semana arreglaremos los preliminares para la producción de la próxima temporada, durante la cual es fácil que pongamos en actividad las enormes facilidades de producción de que disponemos, esperando que la producción sobrepase a todo lo que hasta ahora hemos hecho.

Nuestras producciones tienen cada día más demanda en el mundo entero y nos vemos obligados a aumentar el número de películas que ponemos en el mercado anualmente.

Al mismo tiempo, y con el fin de complacer a los exhibidores y al público en general, hemos contratado un buen número de artistas extranjeros, entre los cuales se cuenta Eric Pomar, el genio de la cinematografía alemana, productor de La Ultima Carcajada, El Despacho del doctor Caligari, Variedad y Metrópolis.

Otros artistas extranjeros nos ayudarán a dar al público europeo películas que al mismo tiempo que la eficiencia americana lleven el sello del buen gusto y del arte del viejo continente.

Al mismo tiempo que hemos aumentado la lista de artistas, pláceme anunciar que no desaparecerán de nuestras películas ninguna de las facciones ya conocidas.

VICE-PRESIDENTE DE LOW'S INC.

El Coronel Eduardo A. Schiller, representante geneal de Loew's Inc. que durante muchos años ha participado activamente en la dirección y desarrollo del Circuito Loew y de la compañía de películas Metro Goldwin Mayer, acaba de ser elegido vice presidente de la corporación como sucesor de Joseph L. Rhinock, recientemente fallecido.

El fenomenal encumbramiento del Coronel emulando a su superior jerárquico Marcus Loew, que empezó con una tienda de vistas panorámicas y terminó con la cadena de teatros más importante del mundo, ha sido verdaderamente notable. Empezó sus relaciones con Marcus Loew al ser nombrado director de su teatro en Atlanta, eorgia, que en aquella época no producía muy buenos resultados. Gracias a la previsión y perseverancia del Coronel Schiller, el teatro progresó, llegando a tener tanto éxito que como consecuencia del mismo se adquirieron teatros en Memphis y Birmingham, dos ciudades importantes del Sur de los Estados Unidos, y con ellos se formó el núcleo del Circuito Loew del Sur, que en la actualidad incluye todos los teatros y ciudades importantes de aquellas regiones.

Durante cierto tiempo Eduardo A. Schiller, se encargó de la administración de aquel territorio desde sus oficinas de Atlanta y fué en esa época que recibió su destino de Coronel en la guardia personal del Gobernador Hardwick de Georgia. Hace cinco años fué destinado a las oficinas centrales de Nueva York, y en ellas asumió la administración de otros territorios, además de los que ya tenía a su cargo. Se puede decir que todas las negociaciones efectuadas por la empresa Loew, para la compra de teatros, tanto en los Estados Unidos como en el extranjero, han pasado por sus manos. Hace varios años que actúa como director y miembro del consejo de administración de la Metro Goldwin Mayer Corporation y desde su incorporación a las oficinas centrales ha establecido un sistema de representaciones de lujo en un buen número de teatros Loew del mundo entero.

Con la elección de Eduardo A. Schiller, los vice-presidentes de loew y Eduardo A. Schiller, el consejo de administración incluye a David Bernstein, William Hamlin Childs William C. Durant, Marcus Loew, Arturo M. Loew, David L. Loew Daniel E. Pomeroy, Nicholas M. Schenck, Charles M. Schwab, Lee Shubert y David Warfield.

SE COMENZARA EN BREVE LA PRODUCCION DE "ALAS"

Según declaraciones de B. P. Schulberg, productor asociado de la Paramount, están ya ultimados los detalles para comenzar la producción de "Alas", la grandiosa película que describirá con riqueza de detalles las actividades de las fuerzas aeronáuticas durante la Gran Guerra. El director John Waters, encargado de filmarla, ha salido ya para Texas acompañado del jefe de la batería de cámaras y de los autores de la obra, con el fin de buscar lugar apropiado cerca del aerodromo del gobierno para impresionar las escenas exteriores. Después de pasar algunos días en Texas regresarán a Hollywood para hacer los preparativos necesarios y comenzar la producción.

En lo que respecta a "localidad", el director de la película tendrá que hacer investigaciones especiales, tal vez únicas en la historia del cinema debido a que la mayoría de las escenas exteriores habrá que impresionarlas en el aire, algunas de ellas a gran altura. Las condiciones atmosféricas es el punto capital que deben estudiar en este viaje preliminar para después poder impresionar las escenas con la debida rapidez y propiedad. Desde luego, debido a que el director está considerado como un "as" del aire, los detalles técnicos no le ofrecerán gran dificultad, aunque según propia expresión, "nadie sabe donde está cuando está en el aire."

De acuerdo con los cálculos que se han hecho, se sabe que la impresión de las escenas exteriores llevarán por lo menos dos meses de continuo trabajo. En ellas tomarán parte aviadores de fama universal, quienes han sido contratados por la Paramount para que guíen las máquinas que tomarán parte en esta película, única en su género. La producción comenzará muy en breve.

DOS MIL PERSONAS ESTUVIERON EN EL DESTIERRO FILMANDO "BEAU GESTE"

Tres meses en el desierto, viviendo en un campamento levantado al efecto y en medio de 2.000 personas que no entienden mucho de la vida de campaña, no es tarea muy agradable para un actor cinematográfico que está acostumbrado a las comodidades de la ciudad. No obstante esta es la vida que tuvieron que sobrellevar cerca de dos mil personas que tomaron parte en la impresión de "Beau Geste", película que Herbert Brenon acaba de impresionar para la Paramount y en la cual caracterizan los papeles de más importancia los conocidos artistas Ronald Colman, Alice Joyce, Mary Brian, Neil Hamilton, Noah Beery William Powell, Norman Trevor y Ralph Forbes.

Desde luego, se presupone que nada de lo que es humanamente posible conseguir en medio del desierto le faltó a los actores. La compañía productora no reparó en gastos para hacer llegar hasta ellos las mejores cosas que la inclemencia del desierto permite llegar hasta los lugares donde es posible establecer un campamento. Con todo, y a despecho de los buenos deseos, después de vivir tres meses en la soledad del inmenso arenal, con noches frías y días abrasadores, el día que se vuelve a la comodidad de la ciudad se siente uno como si reviviese. Esta fué la impresión que sintieron todos los que durante 90 días contemplaron la llanura ilimitada y pasearon por la arena abrasadora. Cerca de 1.800 caballos y mulas transportaron el equipaje de los actores que tomaron parte en tan gigantesca producción, cuyo argumento se desarrolla en el desierto de Sahara entre la Legión Extranjera francesa y los nómadas irreductibles que pueblan su llanura.

LAS PRODUCCIONES FIRST NATIONAL ABANDONAN NUEVA YORK POR CALIFORNIA

Al terminarse de filmar "Not Herbert", la nueva producción de Ray Rockett para la First National, el estudio de Nueva York cerrará sus puertas, y se iniciará un éxodo general de los artistas de la First National hacia Burbank, California, donde la First National completó recientemente sus estudios con un costo de dos millones de dólares, y en los cuales habrán de filmarse todas las futuras producciones de la First National.

Mr. Rockett no piensa partir para California, sino hasta que la película "Not Herbert" se encuentre muy adelantada por lo que respecta a sus cortes y títulos.

Por una curiosa coincidencia, Ben Lyon, que fué el protagonista de "Not Herbert" fué también el actor a quien se confió el papel principal en "Ono Way Street", la primera producción que se filmó en el estudio del Bronx hace dos años. Ben comentó este hecho, diciendo: "Nunca comienzo nada que no sea capaz de terminar".

Otra coincidencia relacionada con el estudio es la de que se clausurará en el mismo mes y casi en el mismo día, dos años después de haberse abierto. Se han hecho en él veinte películas, incluyendo "El Príncipe de los Tentadores", "Hombres de Acero", "Paraíso" "Sadie la del Subway", "Una Rubia más" y "El Salvaje".

El elenco de "Not Herbert" se encuentra formado por Ben Lyon, Paulina Starle, Virginia Lee Cerbin, Diana Kane y Sam Herdy, como principales artistas.

NATALIE KINGSTON CON DOBLES AFEITES

Natalie Kingston usó una doble capa de afeite durante las escenas que se tomaron al aire libre cerca de Guadeloupe para la película de la First National "Los Hombres de la Aurora" en la que Milton Sills es el protagonista. Miss Kingston que tiene uno de los principales papeles, encontró que la combinación de sol y del viento de mar penetraba a través de la grasa y pintura, requemando las mejillas, el rostro, cuello y brazos. Poniéndose doble capa de pintura y de grasa, consiguió evitar que penetraran algunos de los rayos del sol. Miss Kingston es descendiente directa del General Vallejo, y la sangre del Sur da a su rostro un grato color apinonado, que la bella artista no quiere que se acentúe con los rayos del sol.

Neil Hamilton y la bellísima y simpática Shirley Mason son los artistas principales alrededor de los cuales se desarrolla la película "Desert Gold" de la Paramount Pinture, dirigida por George Serty y que en breve estrenará en la Habana.

M.E.C.D. 2016

CRONICA CATOLICA

ESPAÑA LA PRIMERA POR CRISTO REY

UNA GLORIA RELIGIOSA DE ESPAÑA

El último domingo de octubre se celebró por vez primera en todo el orbe cristiano la fiesta de la realeza social de Jesucristo.

Sobre los motivos, significados y elevada finalidad de esta fiesta, existe ya una literatura completísima; y las revistas y los diarios han llenado sus páginas y sus columnas con vibrantes y sustanciosos artículos sobre tan sabrosa materia.

Menos conocida es la parte histórica del movimiento que cristalizó al fin en esta gran fiesta religiosa y social, por sapientísima disposición del Papa Pío XI. Algo de ello, y por cierto muy honroso para España, queremos recordar a nuestros lectores en estas breves líneas.

Dos años después de la beatificación de Margarita de Alacoque en 1865, el Sr. Gras y Granollers, canónigo de Granada, fundó en aquélla ciudad una vasta asociación piadosa, con el nombre de "Academia y Corte de Cristo", para retaurar y promover el reinado social de Jesucristo en la Eucaristía. Su divisa era "Cristo reina", y deseoso de que su ideal llegara pronto a ser una realidad, publicó más tarde una obra con el título de "Un monumento a la soberanía de Cristo Rey".

En la crónica, que podemos considerar como oficial, publicada por el Conde de Noaillat, actual presidente de la obra internacional "Asociación del reinado social de Jesucristo", aparece España, y en ella la ciudad de Granada, como la primera en todo el mundo en la organización de este movimiento en favor de la realeza de Cristo.

Bélgica, Francia e Irlanda siguen después en este movimiento iniciado en España. En 1868, el Episcopado belga consagra su nación al Corazón divino, y en 1870 se hace en Poitiers, de Francia, el llamado "Voto nacional de Montmartre" al Sagrado Corazón de Jesús. El Episcopado irlandés, imitando al belga, consagra también a su vez al Sagrado Corazón su patria, la isla de los Santos, y a los tres años de esta fecha la idea de Cristo Rey de los pueblos, no menos que de los individuos, Rey principalmente por el amor de su Corazón y con realeza ejercida sobre todo en el Sacramento del amor, la Eucaristía, comienza a hacerse popular en todo el mundo, gracias al celo apostólico del jesuita P. Víctor Devron, el más intrépido caballero del Santísimo Sacramento, como le llamaba monseñor Gauthey.

El 20 de junio, fiesta del Sagrado Corazón de Jesús, logró este Padre ver reunidos en Paray-le-Monial a 2,000 sacerdotes y 30,000 peregrinos aclamando a Cristo Rey. A estos primeros peregrinos se suceden otros y otros, hasta el número de 200,000. Los pueblos y los Estados comienzan a consagrarse oficialmente al Corazón divino como a su Rey, y de una de estas consagraciones nace en Paray-le-Monial la idea de los Congresos Eucarísticos.

Así lo confirmaba la misma inspiradora de los Congresos Eucarísticos, la señorita Tamisier, en una carta fechada en 1897: "Los Congresos Eucarísticos—decía— nacieron en Paray-le-Monial como resultado de la consagración de Francia al Sagrado Corazón, hecha por nuestros diputados", consagración qué promovió y organizó el P. Devron a costa de grandes trabajos y fatigas.

Por último, en 1877 se funda en esta misma ciudad el Museo y Biblioteca Eucarísticos, cuna de la "Asociación del reinado social de Jesucristo", asociación que ha sido el alma del movimiento a favor de la celebración de la realeza social de Jesucristo en fiesta especial decretada por el Sumo Pontífice para todas las iglesias del mundo católico. Museo y Asociación que constituyen una gran gloria religiosa para España. He aquí la razón de ello:

El jesuita Devron, después de haber iniciado y promovido las peregrinaciones a Paray-le-Monial y de haber obtenido la consagración de Francia al Sagrado Corazón en cuanto era posible, por medio de la adhesión de dos cientos diputados a la consagración nacional que hicieron en Paray 50 de sus compañeros; mi contento aun con ver salir de Paray, como resultado de sus trabajos apostólicos en favor de la realeza de Cristo, la idea de los Congresos Eucarísticos y el voto nacional de la basílica de Montmartre, rogaba al Sagrado Corazón que suscitara un hombre providencial, artista y millonario a la vez, capaz de fundar y organizar un **"Museo del Reinado Social de Jesucristo"**, y en él una asociación internacional para promover en todo el mundo un movimiento a favor de esta divina realeza.

Tal fué el joven español Barón de Sarachaga, natural de Bilbao. Hombre culto, que hablaba siete lenguas, literato, historiador, ingeniero, diplomático y muy artista, se había rendido totalmente a la gracia, como otro Saulo en Damasco, durante un viaje que hizo a Rusia, y con ocasión de fijar su mirada en San Petersburgo en un cuadro del Sagrado Corazón.

Este joven español, descendiente, por parte de padre, de un hermano de Santa Teresa de Jesús, herido de amor a la vista de aquella pequeña imagen del Corazón divino, se encamina a Paray-le-Monial, se postra a los pies del Padre Devron y le dice: "Yo os traigo para la realización de vuestros ideales todo lo que soy y todo lo que tengo. Solo os pido en cambio, que dirijáis mi alma según la voluntad y los designios del Sagrado Corazón de Jesús."

Desde entonces el Barón de Sarachaga, con una generosidad y una esplendidez que confunde las mezquindades y egoísmos de nuestros tiempos, dedicó toda su fortuna a la fundación y organización del proyectado museo eucarístico o **"Hieron"**, que significa recinto sagrado, y puso además en servicio del reinado social del Sagrado Corazón de Jesús los cuarenta años que le quedaron de vida con todas sus energías y talentos.

En 1880 moría en Roma el P. Devron, dejando, como en testamento, al Barón de Sarachaga el encargo de fundar la **"Sociedad del Reinado Social del Sagrado Corazón,** cuyo fin había ser de ofrecer a Jesús-Hostia las reparaciones y desagravios que el mismo Jesucristo había solicitado en nombre de su Corazón divino en Paray-le-Monial.

Y en efecto, en 1882 se fundaba en aquella misma población una sociedad de carácter internacional, compuesta de religiosos, sacerdotes y seglares que quisieran dedicarse al apostolado del reinado social de Jesucristo.

Al año siguiente aparecía una revista de propaganda intitulada "El Reinado de Jesucristo", y tres años después se añadía a esta revista otra publicación periódica, dirigida a los "católicos militantes", con este título: El Reinado Social de Jesucristo-Hostia". Tenía además este subtítulo explicativo: "Boletín de la Federación del Sagrado Corazón para la reconstitución cristiana de la sociedad". Como redactor-jefe figuraba el Barón Alejo Sarachaga, ingeniero y Caballero de la Orden de Carlos III.

Como adorno de la portada ostentaba el lábaro de Constantino con el Corazón de Jesús en medio, y debajo del lábaro la siguiente leyenda, tomada del Juramento de Friburgo: "Viva Jesucristo-Hostia. Yo juro fidelidad a su reinado social".

El programa de esta revista comenzaba con estas palabras: "Parece que por fin ha llegado la hora de que las sociedades cristianas se avengan, so pena de desaparecer para siempre, a reconocer de nuevo de derecho y de hecho la supremacía social de Cristo, y a allegarse a las fuentes de vida que brotan del Santísimo Sacramento. Esta revista, deseosa de contribuir en algo a señalar el camino de salvación que todos ansiamos, se lanza al público para aclamar al Señor en el Santísimo Sacramento como Rey de los pueblos, Jefe Supremo de los Estados y Rey de las sociedades".

El Museo y la Biblioteca Eucarística, que tuvieron su comienzo en la casa llamada "La Colombiere", cerca de la capilla de la Visitación, en Paray, y en la que los Padres Jesuítas guardan los restos de aquel venerado Padre, director espiritual de Santa Margarita; ocupan hoy un magnífico edificio, levantado de nueva planta, gracias a la munificencia del Barón de Sarachaga. De este Museo escribía el Cardenal Vico: "Jamás he visto una síntesis histórica y artística tan perfecta del reinado social de Jesucristo".

Además del vestíbulo y del gran salón central, otras cuatro salas en amplia comunicación con éste contienen preciosidades y testimonios de todo género más o menos estrechamente relacionados con la realeza social de Jesucristo y con el trono de su amor, la Eucaristía. Mencionemos entre otros varios centenares de cuadros, de los cuales 120 son de preciada antigüedad, y unos 30 de pintores de primer orden, como Guido Reni, Tiépolo, Correggio, Sasso-Ferrato, Veronesse, etc., y además gran profusión de esculturas, grabados, fotografías, mapas, libros y otros objetos, todos artísticamente colocados y catalogados.

España está magníficamente representada en este singular Museo: Los milagros eucarísticos de nuestra nación, figuras de primera talla en la historia, como San Fernando, los Reyes Católicos, Cristóbal Colón, Santa Teresa de Jesús, San Pascual Bailón, etc.; hechos tan gloriosos como los de Covadonga, el descubrimiento de América, la batalla de Lepanto y la consagración oficial de España al Sagrado Corazón por S. M. Alfonso XIII, están allí gráficamente representados para honra de nuestra patria y gloria de Jesucristo, Rey de los pueblos y de las naciones.

Los piadosísimos Condes de Noailat, herederos de la grande obra del Barón de Sarachaga, no dejan de testimoniar públicamente que se debe en gran parte a un insigne español todo cuanto se ha hecho en Paray-le-Monial y en el mundo entero a favor de la proclamación y celebración en toda la Iglesia de la realeza social de Jesucristo.

S. de P.—De "La Semana Católica de Madrid", 30 de octubre de 1926.

Nota del Cronista:—Demos gracias al cielo por haber otorgado a la Madre Patria, la inmarcesible gloria de haber sido la primera en proclamar la Realeza de Cristo, como antes lo había llevado a cabo, con la Inmaculada Concepción de la Virgen María.

FIESTA EN ACCION DE GRACIAS POR LA CONDESA DE BUENAVISTA

El pasado jueves, día destinado al Santísimo Sacramento y por estar de circular en la parroquia del Vedado, tuvo lugar un acto hermoso y edificante.

La bondadosa y noble señora Condesa de Buena Vista, ofreció al Dios de Amor una hermosa fiesta por un favor obtenido.

A la señora Marquesa le habían desaparecido objetos de gran valor y habiéndolos recuperado, rindió al Santísimo Sacramento homenaje de agradecimiento.

A las 9 a. m. la aristocrática iglesia estaba ocupada completamente por los invitados a este acto.

Pocos momentos después dió principio la misa solemne de ministros a toda orquesta.

Ofició el P. Fray Basilio Jiménez ayudado de los PP. Antonio Ibáñez y Juan Linares, todos O. P.

Ocupó la sagrada cátedra Monseñor Santiago G. Amigó, Protonotario Apostólico, quien, como todos los suyos, pronunció un elocuente sermón versando sobre la Eucaristía.

Orquesta y voces, integrada por el P. Eugenio Pérez, José Fuentes y Valero Vallvé, interpretaron escogida misa y otras composiciones musicales.

Asistió como Maestro de Ceremonias el Hermano Miguel.

La iglesia lucía un regio adorno que se había preparado por el jardín El Fénix, de nuestro amigo Antonio Martín, para la boda de esa noche, que era la de la católica señorita Adela Madrazo, de esa barriada.

Palmas, arecas y profusión de caprichosas flores se extendían desde el presbiterio hasta coronar la parte más alta del altar.

Presidió esta fiesta en acción de gracias la bondadosa Condesa de Buena Vista, acompañada de sus distinguidas hijas.

SOLEMNE FIESTA QUE LAS HIJAS DE MARIA, DEL COLEGIO "NTRA. SRA. DE REGLA" Y LAS "DAMAS DE LA CARIDAD" DEDICAN A LA VIRGEN MILAGROSA

Regla, 28 de Noviembre de 1926.

El Director de las Hijas de María, la Comunidad de Hijas de la Caridad, la directiva de las Damas y el Consejo de la Asociación, invitan a usted a la solemne fiesta que el día 28 se celebrará en honor de la Virgen Milagrosa en la Iglesia Parroquial y además se leerán los nuevos nombramientos de las Directivas "Hijas de María" y "Damas de la Caridad".

NUEVA DIRECTIVA DE LAS "HIJAS DE MARIA"

América Méndez, Presidenta; Delfina Espiniella, Vicepresidenta; Adolfina González, secretaria; Dolores Trast, vicesecretaria; Bertha Bolinaga, tesorera; Edelmira González, vicetesorera; Juana Alvarez, cronista; Lilia Marrero, Bibliotecaria; Esther Petrirena, vice-bibliotecaria.

Consejeras: María Lamelas, Adela Cáceres, Adela Ramos, Carmen Sánchez y Alicia Espiniella.

NUEVA DIRECTIVA DE LAS "DAMAS DE LA CARIDAD"

Virginia Rich, presidenta; Carmen Estradé, vicepresidenta; Pilar Marrero, secretaria; Josefa Lamelas, vicesecretaria; Regla Portal, tesorera; Bertina de Ordeñana, vicetesorera.

Consejeras: María Gudelia de Bosch, Vicenta Argemí, Matilde Cefial, Filomena Vázquez, Natalia Fernández, Dolores Garriga, señorita América Méndez, presidenta de las Hijas de María.

PROGRAMA

Día 28, Domingo

A las 9 a. m.—Misa cantada por el coro del Colegio que celebrará el P. Angel Cobas, Director; con sermón a cargo del Rvdo. P. Máximo Barquín C. M.

A las 4 y media p. m.—Rezo del Santo Rosario y recepción de las nuevas Hijas de María y procesión por los alrededores del templo que terminará con una solemne Salve.

CULTO CATOLICO PARA HOY

El Jubileo Circular en la Parroquia del Vedado.

En el templo del Corazón de Jesús, la comunión mensual del Apostolado de la Oración.

A continuación junta mensual de Celadores.

En San Francisco la función mensual a San Leonardo de Porta Maurício.

En la Merced, la comunión mensual de la Federación de las Hijas de María de la Medalla Milagrosa.

En San Nicolás de Bari, la función mensual en honor al Apostolado de la Oración.

En Jesús, María y José, los cultos mensuales al Santísimo Sacramento por su Archicofradía.

En el Colegio "Jesús María", solemne función a la Medalla Milagrosa.

En el Carmen, solemne función en honor a San Juan de la Cruz.

En Jesús del Monte, la función mensual de la Asociación Pontificia y los Pajes del Santísimo Sacramento.

En todos los templos misa cantada con explicación del Evangelio de la Dominica, que es la Primera de Adviento.

CULTO CATOLICO PARA MAÑANA

En el templo del Corazón de Jesús solemnes sufragios por el eterno descanso de las benditas almas del Purgatorio, a las 8 a. m.

Se encarece la asistencia a los cofrades de las Animas y demás fieles.

En los demás templos las misas rezadas y cantadas de costumbre.

En el templo parroquial "Nuestra Señora del Carmen" solemne función a Santa Marta a las 8 y media a. m. con orquesta y sermón.

ASOCIACION EUCARISTICA POPULAR

Hoy, celebra la fiesta mensual la Asociación, con el siguiente programa:

A las 7 de la mañana, misa de comunión general.

A las 9 a. m. Misa de Ministros.

A las 2 y media p. m. Junta Directiva.

A las 5 p. m. Bendición y reserva del Santísimo Sacramento.

El señor Presidente invita a estos actos, rogando concurran con el distintivo social.

A las 3 p. m. se celebrará la Junta de Señoras bajo la presidencia de la Muy Reverenda Madre Superiora de las Religiosas Reparadoras.

Lorenzo BLANCO.

DIA 28 DE NOVIEMBRE

Este mes está consagrado a las Animas del Purgatorio.

Jubileo Circular. Su Divina Majestad está de manifiesto en la Parroquia del Vedado.

La semana próxima estará el Circular en la iglesia de la V. O. T. de San Francisco.

Domingo I de Adviento. Santos Gregorio III, papa, y Jacobo, confesores; Valeriano, Florencio y Crescente, obispo y Basilio, mártires; Santa Faustina, virgen y mártir.

San Jacobo, confesor. Nació en la Marca de Ancona, de padres algo acomodados, descubrió desde niño gran disposición para la virtud. Después de haber hecho sus estudios con aprovechamiento, se fué a Florencia, donde obtuvo un cargo respetable.

Pero conociendo no era éste el camino por donde Dios le llamaba para sí, abrazó el estado religioso en la orden de San Francisco. En el célebre convento de la Porciúncula pasó cuarenta años entregado a todos los rigores de la penitencia, y a los más puros fervores de la oración. Fué admirable en pobreza y humildad.

Murió como vivió, santamente, el día 28 de Noviembre del año 1479, a los noventa de su edad.

VADIA

PROPAGANDAS INDUSTRIALES Y COMERCIALES

HA TRASLADADO SUS OFICINAS A BLANCO 40

ANTIGUO EDIFICIO DE "LA PRENSA"

TELF. A-5212.

VAPORES DE TRAVESIA

"COMPAÑIA DEL PACIFICO"

MALA REAL INGLESA

El lujoso trasatlántico de 23,800 toneladas de desplazamiento.

"OROPESA"

Tenemos en este buque espléndidos camarotes vacantes para primera y segunda clase y excelente acomodo para tercera clase. Saldrá fijamente el 7 de Diciembre, para:

LA CORUÑA,

SANTANDER, LA PALLICE,

ROCHELLE y LIVERPOOL.

COMODIDAD, CONFORT, RAPIDEZ Y SEGURIDAD

PROXIMAS SALIDAS

Para ESPAÑA, FRANCIA e INGLATERRA

Vapor OROPESA, 7 de Diciembre.
Vapor OROYA, 22 de Diciembre.
Vapor ORBITA, 5 Enero.
Vapor ORCOMA, 19 Enero.

Para COLON, puertos de PERU y de CHILE y por el ferrocarril Trasandino a Buenos Aires.

Vapor ORBITA, 21 Noviembre.
Vapor ORCOMA, 5 Diciembre.
Vapor EBRO, 6 Diciembre.
Vapor ORTEGA, 19 Diciembre.
Vapor ORITA, 2 Enero.

Para NUEVA YORK

Salidas mensuales por los lujosos trasatlánticos EBRO y ESSEQUIBO. Servicio regular para carga y pasaje, con trasbordo en Colón a puertos de Colombia, Ecuador, Costa Rica y Nicaragua, Honduras, Salvador y Guatemala.

DUSSAQ Co., Ltd.

Oficios 30. Teléfono A-6540

A-7218.

LINEA HOLANDESA AMERICANA

Servicio por los lujosos y rápidos vapores Correos Holandeses de 17,000 toneladas, con tripulación española y provistos de telegrafía sin hilos.

"SPAARNDAM"

"MAASDAM"

"LEERDAM"

"EDAM"

El vapor correo holandés

"SPAARNDAM"

Saldrá fijamente el 7 de Diciembre.

Para VIGO, CORUÑA y ROTTERDAM

Próximas salidas:

VIGO, CORUÑA y ROTTERDAM.

Vapor "SPAARNDAM", 7 de Diciembre
Vapor EDAM, 29 de Diciembre.
Vapor LEERDAM, 19 de Enero 1927.

VERACRUZ Y TAMPICO

Vapor EDAM, 28 de Noviembre.
Vapor "VEENDAM", 5 de Diciembre.
Vapor LEERDAM, 17 de Diciembre.

Admiten pasajeros de primera clase y de tercera Ordinaria reuniendo todos ellos comodidades especiales para los pasajeros de Tercera Clase.

Amplias cubiertas con toldos, camarotes numerados para dos, cuatro y seis personas. Comedor con asientos individuales.

PRECIOS DE PASAJES REDUCIDOS. EXCELENTE COMIDA A LA ESPAÑOLA

LINEA DE NEW YORK A PLYMOUTH, BOULOGNE-SUR-MER Y ROTTERDAM

En esta Agencia se expiden pasajes por esta línea, por los lujosos y rápidos trasatlánticos holandeses ROTTERDAM, NEW AMSTERDAM, VOLENDAM, VEENDAM, NOORDAM y RYNDAM.

Para más informes dirigirse a:

R. DUSSAQ S. en C.

OFICIOS 24. Teléfonos M-5640 y A-5639.

Apartado 1617

HABANA

A INGLATERRA DIRECTO EN 14 DIAS "OZEAN LINE"

M|S "RIO BRAVO"

Saldrá de la Habana para Plymouth, y Bremen el día 13 de Diciembre de 1926.

CUBA A MEXICO

M|S "RIO PANUCO"

Saldrá de la Habana para Veracruz, Tampico y Galveston, el día 20 de Diciembre de 1926.

LYKES BROS. STEAMSHIP AGENCY, S. A.

Agentes Generales para Cuba
LONJA Nos. 404-408. Teléfono M-6956.

7212 Ind 27 ag

ANUNCIESE EN EL "DIARIO DE LA MARINA"

WARD LINE A NUEVA YORK EN 59 HORAS

POR LOS RAPIDOS VAPORES

ORIZABA y SIBONEY

Dotados de grandes cámaras de lujo, más de 40 camarotes con baño y servicios, salones de música, biblioteca, cubiertas para baile al aire libre, magnífica orquesta americana y demás comodidades deseables para un viaje de placer. Pasaje desde $85.00 en adelante. PRECIOS ESPECIALES DE IDA Y VUELTA: $130.00, incluyendo comidas y camarote, validos por 6 MESES.

Salidas quincenales para PROGRESO, VERACRUZ Y TAMPICO

Por los cómodos vapores "MEXICO" y "MONTE-REY"

Estos vapores salen los miércoles para NUEVA YORK también.

Departameneto de Pasajes: PASEO DE MARTI 118 Teléfono A-6154

WILLIAM HARRY SMITH
Vice-Presidente & Agente Gen.
WARD LINE TERMINAL
Desamparados y Compostela
Teléfono: M-7916

"EMPRESA NAVIERA DE CUBA, S. A."

San Pedro 6. Dirección telegráfica: Emprenave. Apartado 1641

TELEFONOS:
A-5315.—Información General.
A-4730.—Dpto. de Tráfico y Fletes.
A-6236.—Contaduría y Pasajes.
A-3966.—Dpto. Compras y Almacén.
M-5292.—Primer Espigón de Paula.
A-5634.—Segundo Espigón de Paula.

Y

COMPAÑIA NAVIERA DE CUBA S. A.

OFICIOS, 88

ITINERARIOS COMBINADOS

RELACION DE LOS VAPORES QUE ESTAN A LA CARGA EN ESTE PUERTO

COSTA NORTE

Vapor JULIAN ALONSO

Saldrá de este puerto el sábado 27 del actual directo para BARACOA, GUANTANAMO (CAIMANERA) y SANTIAGO DE CUBA.

Vapor BARACOA

Saldrá de este puerto el sábado 27 del actual para PUERTO TARAFA, NUEVITAS, MANATI, VICTORIA DE LAS TUNAS, PUERTO PADRE, CHAPARRA, GIBARA, HOLGUIN, VELASCO, BOCAS, VITA, BANES, MAYARI, ANTILLA, PRESTON, SAGUA DE TANAMO, CAYO MAMBI, BARACOA, GUANTANAMO (BOQUERON) y SANTIAGO DE CUBA.

Este buque recibirá carga a FLETE CORRIDO para todas las estaciones del F. C. del Norte de Cuba.

COSTA SUR

Vapor JOAQUIN GODOY

Saldrá de este puerto el viernes 26 del actual, para CIENFUEGOS, CASILDA, TUNAS DE ZAZA, SANTA CRUZ DEL SUR, MANOPLA, GUAYABAL, MANZANILLO, CAMPECHUELA, MEDIA LUNA, NIQUERO, ENSENADA DE MORA Y SANTIAGO DE CUBA.

LINEA DE VUELTA ABAJO

Vapor "ANTOLIN DEL COLLADO"

Saldrá de este puerto los días 5, 15 y 25 de cada mes a las ocho de la noche para los de BAHIA HONDA, RIO BLANCO, BERRACOS, PUERTO ESPERANZA, MALAS AGUAS, SANTA LUCIA (Minas de Matahambre), RIO DEL MEDIO, DIMAS, ARROYOS DE MANTUA y LA FE.

LINEA DE CAIBARIEN

Vapor "CAIBARIEN"

Saldrá todos los sábados de este puerto directo para CAIBARIEN, recibiendo carga a flete corrido para PUNTA ALEGRE y PUNTA SAN JUAN, desde el miércoles hasta las 4 a. m. del día de salida.

LINEA DE CUBA, SANTO DOMINGO Y PUERTO RICO

SERVICIO DE PASAJEROS Y CARGA

Provistos de telegrafía inalámbrica

Vapor "GUANTANAMO"

Saldrá de este puerto el sábado 4 de Diciembre a las 11 a. m. directo para GUANTANAMO (Boquerón), SANTIAGO DE CUBA, SANTO DOMINGO, SAN PEDRO DE MACORIS (R. D.) y SAN JUAN (P. R.) retornando por PONCE, MAYAGUEZ (P. R.), SANTO DOMINGO, (R. D.), KINGSTON, (Ja.), SANTIAGO DE CUBA y HABANA.

De Santiago de Cuba saldrá el sábado 11 a las 8 a. m.

Vapor "HABANA"

Saldrá de este puerto el sábado 18 de Diciembre a las 11 a. m. directo para GUANTANAMO (BOQUERON), SANTIAGO DE CUBA, PUERTO PLATA (R. D.) y SAN JUAN (P. R.) retornando por PONCE, MAYAGUEZ, (P. R.), PUERTO PLATA (R. D.), KINGSTON (J. A.), SANTIAGO DE CUBA Y HABANA.

De Santiago de Cuba saldrá el sábado 25 a las 8 a. m.

IMPORTANTE

Suplicamos a los embarcadores que efectúen embarques de drogas y materias inflamables, escriban claramente con tinta roja en el conocimiento de embarque y en los bultos la palabra PELIGRO. De no hacerlo así serán responsables de los daños y perjuicios que pudieran ocasionar a la demás carga y al buque.

AVISO

Los vapores que efectúen su salida los sábados, recibirán la carga hasta las 4 p. m. del día anterior al de la salida y los que lo hagan los viernes, la recibirán hasta las 11 a. m. del día de la salida.

E 2534 ind. 1 nov.

COMPAGNIE GENERALE TRANSATLANTIQUE

VAPORES CORREOS FRANCESES
BAJO CONTRATO POSTAL CON EL GOBIERNO FRANCES

TODOS LOS VAPORES DE ESTA COMPAÑIA ATRACAN A LOS MUELLES DE SAN FRANCISCO O MACHINA PARA EFECTUAR EL EMBARQUE Y DESEMBARUE DE PASAJEROS, EQUIPAJES Y MERCANCIAS

PROXIMAS SALIDAS

PARA VERACRUZ:
Vapor correo francés ESPAGNE, saldrá el 20 de Noviembre.
" " " LAFAYETTE, saldrá el 3 de Diciembre.
" " " CUBA, saldrá el 3 de Enero 1927.
" " " ESPAGNE, saldrá el 3 de Febrero 1927.
" " " CUBA saldrá el 4 de Marzo 1927.
" " " ESPAGNE, saldrá el 3 de Abril 1927.
" " " LAFAYETTE, saldrá el 3 de Mayo 1927.
" " " CUBA saldrá el 18 de Mayo, 1927.

PARA VIGO (facultativo) CORUÑA, SANTANDER Y SAINT NAZAIRE
Vapor correo francés ESPAGNE, saldrá el 30 de Noviembre a las 12 del día.

NOTA: El equipaje de bodega y camarote se recibirá en el muelle de San Francisco o Machina (en donde estará atracado el vapor) solamente el día 29 de Noviembre de 8 a 10 de la mañana y de 1 a 4 de la tarde. El equipaje de mano y bultos pequeños los podrán llevar los señores pasajeros al momento del embarque el día 30 de Noviembre de 8 á 10 de la mañana.

PARA CORUÑA, SANTANDER Y SAINT NAZAIRE.
Vapor correo francés LAFAYETTE, saldrá el 15 de Diciembre.
" " " CUBA saldrá el 15 de Enero 1927.
" " " ESPAGNE, saldrá el 15 de Febrero 1927.
" " " CUBA saldrá el 15 de Marzo 1927.

PARA CORUÑA, GIJON, SANTANDER Y SAINT NAZAIRE
Vapor correo francés ESPAGNE saldrá el 15 de Abril, 1927.
" " " LAFAYETTE, saldrá el 15 de Mayo, 1927.
" " " ESPAGNE, saldrá el 15 de Junio 1927.

PARA VIGO, CORUÑA, SANTANDER Y SAINT NAZAIRE
Vapor correo francés CUBA saldrá el 30 de Mayo 1927.
" " " LAFAYETTE, 30 de Junio 1927.

SESIONES DE CINEMATOGRAFO DIARIAS EN LOS VAPORES DE ESTA COMPAÑIA, SEGUN CONTRATO CON LA CASA "PATHE"

IMPORTANTE

Buena comida a la española. Camareros y cocineros españoles

LINEA DE NEW YORK AL HAVRE, PLYMOUTH Y BURDEOS.

En esta Agencia se expiden pasajes por esta línea, para los lujosos y rápidos trasatlánticos franceses PARIS, FRANCE, SUFFREN, ROCHAMBEAU, DE GRASSE, etc.

Para más informes, dirigirse a:
ERNEST GAYE
O'REILLY NUM. 9. Apartado 1090. HABANA. TELF. A-1476.

E 2535 Ind 1 nov

VAPORES CORREOS DE LA COMPAÑIA TRASATLANTICA ESPAÑOLA

PASAJE, CARGA Y CORRESPONDENCIA

LINEA RAPIDA AL NORTE D EESPAÑA:

SERVICIO CADA 22 DIAS

PARA CORUÑA, GIJON, SANTANDER Y BILBAO

El rápido vapor CRISTOBAL COLON, Capitán Fano, saldrá el día 29 de Noviembre

PROXIMAS SALIDAS DE HABANA:

PARA VERACRUZ Y TAMPICO: 48 horas de viaje:
Vapor CRISTOBAL COLON, 18 Noviembre
ALFONSO XIII, 10 Diciembre.
CRISTOBAL COLON, 1 Enero 1927

PARA CORUÑA, GIJON, SANTANDER Y BILBAO: 9 días de viaje:
Vapor CRISTOBAL COLON, 29 Noviembre
ALFONSO XIII, 21 Diciembre.
CRISTOBAL COLON, 12 Enero 1927

AVISO IMPORTANTE A LOS PASAJEROS

Para uso exclusivo de los que embarquen en estos buques y deseen continuar rápidamente viaje a Madrid o estaciones de ruta, esta Compañía ha establecido un servicio de tren especial provisto de coche-cama, que saldrá del Muelle de Santander inmediatamente después de la llegada del buque y de recibir a los pasajeros que hayan solicitado su boletín correspondiente en esta Agencia, o a bordo, por mediación del Sobrecargo del buque.

El precio del billete de ferrocarril incluida cama hasta Madrid, es de pesetas 120.35 por persona.

LINEA PARA GOLFO MEXICANO

SERVICIO CADA 26 DIAS

PROXIMAS SALIDAS DE HABANA:

PARA VERACRUZ Y NEW ORLEANS O GALVESTON:
Vapor "MANUEL CALVO" 3 de Diciembre.
" "P. SATRUSTEGUI" 28 de Diciembre.
" "MONTEVIDEO" 23 de Enero de 1927.

LINEA CANARIAS, CADIZ Y BARCELONA:

SERVICIO CADA 26 DIAS

Próximas sálidas de Habana:

El vapor MONTEVIDEO Capitán MARROQUIN, saldrá para SANTA CRUZ TENERIFE, LAS PALMAS, CADIZ Y BARCELONA, el día 24 de Noviembre 1926.
Vapor "MONTEVIDEO" 24 de Noviembre.
" "MANUEL CALVO", 30 de Diciembre.
" "P. SATRUSTEGUI" 14 de Enero de 1927.
" "MONTEVIDEO" 8 de Febrero de 1927.

Estos vapores atracan a los Muelles de la Port of Havana Docks Co.

Para más informes: MANUEL OTADUY Agente General
San Ignacio 72. Apartado 707. Teléfonos: A-6583 y A-7800. HABANA

E 2533 ind. 1 nov.

MISCELANEA

NO MAS CALVOS

GRANDIOSO DESCUBRIMIENTO

Loción Antiséptica Vegetal

YRILLY

UNICA en el mundo de resultados positivos contra la calvicie. Desaparece la caspa.

Hace Brotar Abundante Pelo

Retiene la caída del que existe. Le devuelve un vigor muy hermoso. Pídalo en Droguerías, Farmacias, Sederías, Peluquerías y Perfumerías. Unico distribuidor: M. García, Apartado 436. Habana. Precio $2.00 Por Correo $2.20.

E 2491 7 14 21 28 nv.

ACADEMIA PITMAN

Y COLEGIO ACADEMIA PITMAN

FUNDADAS EN 1914

Director:

R. FERRER FERNANDEZ

Manzana de Gómez 208 y 209 y Calzada del Cerro 599. Teléfonos: M-7035 y M-6082. Taquigrafía, Mecanografía, Idiomas, Contabilidad, Peritaje Mercantil.

PRIMERA Y SEGUNDA ENSEÑANZA

INTERNADO $20

Unicas Academias autorizadas por los inventores del Sistema para expedir títulos oficiales de competencia. Pidan prospectos, y no se dejen sorprender por Academias recién establecidas con nombres similares.

E. 2649 alt. 10 d-14 Nov.

BAHAMONDE Y CIA. JOYERIA PLATERIA

(Establecidos desde 1893)

Obrapía, 105, casi esquina a Plácido (Bernaza)

BUREAU DE PIGNORACIONES

AVISO:

Por el presente AVISO se encarece a las personas empeñantes, cuyos domicilios actuales se ignoran, y que tienen los intereses de sus contratos, con exceso vencidos, concurran a renovar los referidos contratos, abonando sus atrasos, o se dispongan a efectuar el rescate de los objetos, si así fuese de su conveniencia, para no quedar incluídas en el próximo remate, por subasta pública, que se efectuará el día seis de diciembre, a las 8.30 a. m.

La Habana y Noviembre seis de 1926.

BAHAMONDE Y COMPAÑIA Bureau de PIGNORACIONES.

SANATORIO "DR. PEREZ-VENTO"

Enfermedades nerviosas y mentales. Para Señoras, exclusivamente. Calle Barreto, número 62, Guanabacoa.

E. 2350 Ind. 1 Oct.

NECESITAMOS 10.000 PERSONAS

QUE QUIERAN SABER INGLES EN POCAS SEMANAS

GARANTIZAMOS MAGNIFICO RESULTADO. PIDA INFORMACION HOY. INSTITUTO UNIVERSAL (D. 56) 128 E. 86 ST. NEW YORK, N. Y.

PELUQUERIA CABEZAS

La más grande y mejor de la Habana

Neptuno 38. Teléfono A-7034

Doce expertos peluqueros cortan la melena finamente en todos los estilos, por $0.50.

Con ondulación Marcel y al agua, para ocho días de duración, $1.00.

Masaje, arreglo de cejas, manicure y Shampoo, a $0.50.

Tinturas ENNE Vegetal, la mejor de todas, todos colores, $5.00.

Rizo Permanente Garantizado, para un año y hecho en una sola hora, $15.00 y $20.00.

Servicio a domicilio con puntualidad, por los más expertos operarios de la Peluquería

CABEZAS

E 2519 Ind 1 nov.

MADAME GIL

Obispo, 86. Teléfono A-6977

PELUQUERIA DE SEÑORAS

ACADEMIA DE BELLEZA

Para lucir sus encantos con un "cachet" de distinción y juvenil belleza, consulten con Madame Gil el estilo de peinados y cortes de melenas que deben adoptar de entre sus modelos, siempre de última creación.

La falta de armonía entre el rostro y el arreglo de la cabeza, es signo de fealdad y mal gusto.

Esta casa garantiza siempre la perfección refinada de todos sus trabajos y dispone de 24 empleados bien especializados en los cortes, ondulaciones "Marcel" permanentes y al agua, masajes, limpieza del cutis, manicures, cejas, etc.

E 2525 ind. 1 nov.

GRAN PELUQUERIA MARTINEZ

Solamente para señoras y niños

NEPTUNO 81. TELEFONO A-5039

(Un experto para cada servicio)

Los mejores y más elegantes cortes de melenas se hacen en esta casa. Las damas que deseen lucir sus manos bonitas, se las arreglan en la Peluquería MARTINEZ. No tenemos rival en nuestro giro para el masaje científico de la cara. Especialidad en la ondulación Marcel y "Permanente". Tenemos expertos para el shampoo.

La Peluquería MARTINEZ tiene la representación exclusiva para toda la Isla de Cuba de los ramosísimos é inigualables Productos de Belleza MISTERIO, que son algo así como el complemento de la mujer bonita.

PELUQUERIA "MARTINEZ"

DE

CIRIA E HIJOS

Neptuno 81 (entre Manrique y San Nicolás) Habana. Teléfono A-5039.

63382 31 dic

PIELES

Se arreglan y reforman. Neptuno 139, altos

MISCELANEA

"LA PERLA"
Animas, 84.—Tel. A-822
Dinero sobre alhajas.
La que manos interesobre.
Joyas y Muebles
—A como quiera.—
E 24-5 ind 1 nov

LAMPARAS

LAS
DORAMOS
REPARAMOS
REFORMAMOS
MODERNIZAMOS

LA INSULAR

Reina 113.
Telf. A-3323.
E 2494 ind. 1 nov

Surtido completo de los afamados BILLARES marca "BRUNSWICK".
Hecemos ventas a plazos.
Toda clase de accesorios para billar. Reparaciones. Pida catálogos y precios.
Hartmann Baja 2. O'Reilly, 102.
Santiago de Cuba. Habana.

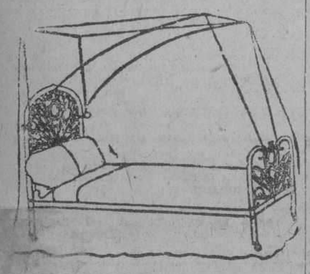

DEPARTAMENTO DE COLCHONETAS, COLCHONES, COJINES, ETC.

De todos estos artículos presenta "El Encanto" la más extensa y flamante variedad.
A los precios más módicos.
Colchonetas, surtido completo de tamaños y calidades, desde $1.80.
Colchones, de varias clases, altos y bajos, desde $7.00.
Edredones ("confortables") de seda un gran surtido.
Cojines de Cretona de otomano de seda, bordados, de terciopelo... Desde $1.50.
Cestos de mimbre para ropa usada para viaje y otros usos, en todos los tamaños y formas, desde $1.75.
Mosquiteros de punto y de muselina, en todos los tamaños, desde $1.50.
Mosquiteros con aparato, en varias formas y tamaños desde $5.00.
Mosquiteros sueltos, para aparatos, en todos los tamaños, de $2.50.
E. 2392 Ind. 1 Oct.

MISCELANEA

EXCEMICIDA
DE MADAME M. SENTOURE
Pomada francesa maravillosa, infalible para curar radicalmente todas las enfermedades de la piel, tales como: herpes, eczemas, granos, manifestaciones del ácido úrico; úlceras por antiguas que sean; fístulas, etc.
Depósito General: Farmacia del doctor Morita, Máximo Gómez 413.
También se vende en casa de Sarrá, de Johnson, de Taquechel y en la botica Americana.
E 2612 30 d 6 nv.

¡OJO! ¡OJO!
Propietarios, el único que garantiza la completa extirpación del comején, contando con el mejor procedimiento y gran práctica, recibe aviso en 10 de Octubre No. 534, Piñol. 1-3302.
51109.—23 Dic.

DIRECTORIO PROFESIONAL

ABOGADOS Y NOTARIOS

FELIPE RIVERO Y ALONSO
Abogado y Notario
Aguiar, 73
Dptos. 710-11-12. Tel. M-1472
E. 2394.—Ind. 1 Oct.

Ferrara y Diviñó
Abogados. Aguiar 71 5o. piso. Teléfono A-2155. De 9 a 12 a. m. y de 2 a 5 p. m.
E 2181 Ind. 1 Sep

Dr. Elio Roselló Montaño
ABOGADO Y NOTARIO
Herencias. Divorcios. Asuntos hipotecarios, rapidez en el despacho de las escrituras con su legalización. Oficina Empedrado 33. A-8502.
E 2371 Ind. 1 Oct.

DR. MANUEL ARANDA MUÑOZ
ABOGADO
Asuntos hipotecarios, herencias, toda clase de asuntos civiles. Cuba 36. Dept. 112. Teléfono M-6173.
E 2671 30 d 26 nov.

LCDO. MANUEL PERALTA Y MELGARES
ABOGADO
EMILIO MENENDEZ SERPA
Mandatario Judicial
HAN TRASLADADO SU BUFETE A MALECON No. 3, altos
De 9 a 12 a. m. y de 2 a 5 p. m.
Teléfono M-1041.
E 2483 30 d 27 Oct.

DR. S. SANCHEZ GOVIN
ABOGADO
Asuntos Hipotecarios, administración de bienes y capitales; herencias, divorcios y juicios ejecutivos. Habana 72, altos. Teléfonos A-1351 y F.O.-1291. De 3 a 5 p. m.
E 2428 ind. 1 Oct.

MARCAS Y PATENTES
DR. CARLOS GARATE BRU
ABOGADO
Cuba 19. Teléfono A-2434
E 2395 ind 1 Oct.

ADOLFO CABELLO
ABOGADO
Lealtad 116 entre Salud y Dragones. Teléfono A-0327. Consultas de 9 a 11 a. m.
E 2439 Ind. 1 Oct.

BOVEDAS PANTEONES
Listos para enterrar de una y dos bóvedas, cerca de la entrada. Marmolería La Primera de 23 de Rogelio Suárez. Esta casa se hace cargo de traslado de restos con cajas de marmol a $18.00. Se hacen trabajos para el campo. Calle 23 entre 10 y 12. Teléfonos F-2382, F-1512 y F-2957.
50276 16 dic.

Saúl Sáenz de Calahorra
Y
OSCAR QUINTANA
ABOGADOS
Se hacen cargo de toda clase de asuntos, judiciales, tanto civiles como criminales y del cobro de cuentas atrasadas. Bufete Edificio Larrea. Deptos. 302 y 304. Empedrado y Aguiar. Telfs. A-5024, y M-5247.
E 2366 Ind. 1 Oct.

MANUEL JIMENEZ LANIER
FERNANDO ORTIZ
OSCAR BARCELO
ABOGADOS
Fernández Llanc
ABOGADO Y NOTARIO
Habana, 57. Teléfono A-9313.
E 2354 Ind. 1 Oct.

JUAN RODRIGUEZ RAMIREZ
ABOGADO Y NOTARIO
San Ignacio, 40, altos, entre Obispo y Obrapía. Teléfono A-3701
E 2386 Ind. 1 Oct.

DOCTORES EN MEDICINA Y CIRUGIA

DR. CARLOS MANUEL LAMAR
Medicina interna. Especialidad: Vías Digestivas y afecciones nerviosas y secretas. Consultas de 2 a 5, diarias. Virtudes 130. Teléfono A-5209.
E. 2453 30 d. 14 Oct.

DR. REGUEYRA
Medicina interna en general especialmente en el artritismo, reumatismo, piel, barros, eczemas y úlceras, dispepsia, colitis, neurastenia, neuralgia, parálisis y demás enfermedades nerviosas. Consultas de 1 a 4 Jesús del Monte 601-A, entre San Mariano y Vista Alegre.
E. 2524 Ind. 1 Nov.

Dr. C. LOPEZ DE VIVIGO
De la Facultad de Medicina de Madrid. Medicina interna. Aparato Digestivo. Consulado 32, altos. Consultas de 9 a 11 y de 2 a 5. Teléfono M-4919.
E 2660 30 d 26

DR. J. B. RUIZ
De los hospitales de Filadelfia, New York y Calixto García. Especialidad vías urinarias, sífilis y enfermedades venéreas. Examen visual de la uretra, vejiga y esterilismo de los uréteres.
SAN LAZARO 221-C. De 1 a 3
E. 2492 Ind. 1 Nov.

PROFESIONALES

DOCTOR PEDRO MONTALVO
Médico del Dispensario Tamayo. Estómago, intestinos y pulmones, especialmente. Consultas de 4 a 6 en Belascoaín 75, entre San Rafael y San José. Domicilio 4, núm. 28, entre 13 y 15. Vedado. Teléfono F-1972. Pobres, martes y sábados.
E 2673 30 d 28 nov

Dres. Alfredo G. Domínguez Roldán y
Manuel Viamonte Cuervo
Rayos X, Radium Radioterapia profunda, Electricidad médica. Horas: de 1 a 4 p. m. Teléfono A-5049. Paseo de Martí número 33. Habana.
E 2453 ind. 15 oct.

Dr. Nicolás Gómez de Rosas
Enfermedades de señoras, cirugía en general, estómago y vías biliares; consultas de 3 a 5. San Lázaro 174, domicilio, Cerro 432. Teli. A-2560.
E. 2450 Ind. 16 Oct.

Dr. MANUEL LOPEZ PRADES
MEDICO CIRUJANO
De las Facultades de Madrid y la Habana. Con 36 años de práctica profesional. Enfermedades de la sangre, pecho, señoras y niños, partos. Tratamiento especial curativo de las afecciones genitales de la mujer. Consultas diarias de 1 a 3 Gratis los martes y viernes. Virtudes, 115, bajos. Teléfono A-6226. Habana.

DR. ANTONIO CASTELL
Curación de las enfermedades de las Encías en sus primeros períodos. Corte Dental en todos sus grados. Extracciones y trabajos artificiales, por métodos modernos y rápidos. Vacuna Autógena, Radium, Electricidad Médica. Consultas y operaciones de 9 a 11 y de 1 a 3. Estrella 45, teléfono A-9869.

POLICLINICA INTERNACIONAL
Director: doctor David Cabarrocas, Lealtad 143, entre Salud y Dragones. Teléfono A-0344. De 11 a. m. a 4 p. m. De 1 a 3 p. m. Primera atención médica con motivo de una consulta, reconocimiento, visita a domicilio, examen de Rayos X, análisis parcial, orina, incisión absceso, inyección intravenosa de Neosalvarsán o cualquier otra inyección, cura corriente eléctrica, masaje agua caliente, pulverización vapor, completamente gratis para pobres. Inyecciones especiales para Reumatismo, Anemia, enfermedades de la Piel, Sífilis, Venéreas, fiebres en general Tuberculosis, Cáncer, enfermedad de señoras, Corazón, Riñones, Hígado, Estómago e intestino, sistema nervioso, análisis completo de orina y análisis exudado para venéreos, aplicaciones de aparatos de yeso, análisis sangre para Sífilis, raspado uterino. Partos y Cirugía en general. Se regala la medicina al pobre.
E 2362 Ind 1 oct

DR. SALVADOR LAUDERMAN
Médico de la Asociación Canaria. Medicina en General, especialmente enfermedades del sistema nervioso, sífilis, venéreo y tuberculosis pulmonar. Consultas diarias de 1 a 3 p. m. en Santa Catalina 12, entre Delicias y Buenaventura, Víbora Teléfono X-1040. También recibe avisos en Jesús del Monte 562, esquina a Vista Alegre, teléfono I-1702.
E 2356 Ind 1 oct

CLINICA DE ENFERMEDADES VENEREAS
Progreso 14, altos, entre Aguacate y Compostela.
RECONOCIMIENTO GRATIS
Curación rápida y garantizada de todas las enfermedades venéreas. Precios módicos. Facilidades de pago.
E 2279 Oct. 27.

ENFERMEDADES SECRETAS
Antiguas, mal curadas y prostatitis, impotencia, esterilidad. Curaciones garantizadas en pocos días, sistema nuevo alemán. Dr. Jorge Winkelmann, especialista alemán, 28 años de experiencia. Lagunas 35, a todas horas. Habiendo regresado recientemente de Alemania.
E 2636 Ind 13 nov

DR. CABRERA
RADIOLOGIA EXCLUSIVAMENTE
Rayos X, Radium. Radioterapia profunda. Corrientes. Radiografía a domicilio. Antiguo gabinete "Alamilla". San Miguel 116. De 2 a 5.
E. 2427 Ind. 1 Oct.

DR. JOSE G. RIVERO
Especialista en enfermedades de los pulmones, corazón y estómago. Tratamiento especial de la tuberculosis por inyecciones especiales. Enfermedades de la sangre. Reconocimiento $5.00. Para pobres: martes, jueves y sábados, gratis. Consultas de 3 a 5, todos los días en Reina 78, esquina a Lealtad. Telf. A-1081
E 2360 ind. 1 oct.

Dra. MARIA GOVIN DE PEREZ
MEDICA CIRUJANA
De la Facultad de la Habana, Escuela Práctica y hospital Broca de París. Especialista en enfermedades de señoras partos y cirugía. Teléfono U-2439, San Miguel 152, antiguo.
E 2397 ind. 1 oct.

Dra. MARIA PEREZ GOVIN
MEDICA CIRUJANA
Médica de la Facultad de la Habana y Hospital Broca de París Garganta, nariz y oídos. De 1 a 3. Teléfono U-2439. San Miguel 152, antiguo.
E 2380 Ind 1 oct

Dr. E. PERDOMO
Vías urinarias, estrechez de la orina, venéreo, hidrocele, sífilis, impotencia. Calle D y 11, Vedado, de 1 a 4 Teléfono F-4822.
E 2355 ind. 1 oct.

DR. T. VALLEDOR
Especialista de la Escuela de París, Ayudante graduado de la Universidad: Enfermedades de niños. J. número 198, entre 19 y 21. Telf. F-2558. Consultas de 2 a 5.
E 2247 Ind 14 sp

Dr. Francisco Javier de Velasco
Afecciones del corazón, pulmones, estómago e intestinos. Consultas los días laborables, de 12 a 2. Horas especiales previo aviso. Salud 34. Telf. A-5418.
E 2383 Ind 1 oct.

DR. B. VILA
Médico cirujano. Exclusivamente niños. Ayudante a la Cátedra de Patología y Clínica Infantil. Consultas diarias de 2 a 4 p. m. Carlos III, 209, esquina a Franco (altos). Teléfono U-5792.
E 2391 ind. 1 oct

DR. J. LYON
De la Facultad de París. Especialidad en la curación radical de las hemorroides sin operación Consultas de 1 a 3 p. m. diarias. Correa esquina a San Indalecio, Jesús del Monte.
E 2385 ind. 1 oct.

PROFESIONALES

DR. FELIX PAGES
CIRUJANO DE LA QUINTA DE DEPENDIENTES
CIRUGIA EN GENERAL
A partir del 18 del pasado mes de octubre ha reanudado sus visitas y consultas el doctor Félix Pagés. Consultas: D, entre 21 y 23, Lunes, Miércoles y Viernes de 2 a 4. Teléfono F-4483.
E 2384 Ind. 1 oct.

Dr. Manuel González Alvarez
CIRUJANO DE LA ASOCIACION DE DEPENDIENTES
CIRUGIA EN GENERAL
Consultas de 3 a 5, martes, jueves y sábados. Apodaca 5, altos, entre Cárdenas y Cienfuegos. Teléfono A-9102. Residencia particular: Calle I, entre 9 y 11, Vedado. Teléfono F-2441.
E. 2378 Ind. 1 Oct.

Dr. Abelardo Rodríguez Cuéllar
Especialista de enfermedades nerviosas y mentales del Dispensario Tamayo. Tratamientos especiales, eléctricos, naturistas y psíquicos, para las enfermedades nerviosas y mentales. Enfermedades de señoras, del estómago, pulmones, venéreas y de la sangre. Consultas de 2 a 4 de la tarde. Campanario 197. Teléfono A-7820.
E. 2408 Ind. 1 Oct.

CORPORACION CLINICA
Teniente Rey 78
Teléfonos: A-7913, M-2364
Tratamiento de las enfermedades por médicos especiales. CLINICA DE RAYOS X, Radioscopías, Masajes, corrientes de alta frecuencia. Rayos ultra violeta. CIRUGIA Y MEDICINA EN GENERAL. Partos y comadronas. Enfermedades de señoras y niños. Enfermedades de los OJOS, OIDOS, NARIZ y GARGANTA, Sífilis, INYECCIONES intravenosas, etc. General. Debilidad sexual e impotencia. BLENORRAGIAS.
TODAS LAS CONSULTAS $2
Reconocimientos: general, Empleando aparatos: $5.00. CONSULTAS, DE 1 A 5 y DE 7 A 9, (NOCHE). LABORATORIOS. Se hacen toda clase de análisis. ORINA COMPLETO: $3.50. ALMORRANAS: Son curadas sin operación, por procedimientos modernos. TATUAJES, manchas, arrugas, verrugas, etc., tratadas y quitadas. Enfermedades de la boca.
DENTISTA
Extracciones sin dolor, trabajos artificiales, etc.
LOS POBRES, PRECIOS REDUCIDOS
ENFERMEDADES MENTALES Y NERVIOSAS

DR. JOSE ALFONSO
Especialista del Centro Asturiano
NARIZ, GARGANTA, OIDOS Y OJOS
Calzada del Monte 386. Consultas de 2 a 4. Teléfono M-2230.

DR. GUILLERMO LOPEZ ROVIROSA
Especialista en enfermedades mentales y nerviosas, incluyendo las de los órganos sexuales (pérdidas, debilidad, impotencia). Alteraciones del funcionamiento de las Glándulas internas. Estómago e Intestinos, Pulmones, Enfermedades de la piel, incluyendo las del cuero cabelludo y calvicie. San Lázaro 468, entre Infanta y D. De 5 a 7, (domingos de 4 a 6). Teléfono U-3221. A los enfermos del interior se envía a petición un cuestionario impreso.
E 2441 ind. 1 oct.

INSTITUTO CLINICO
Director Facultativo: Dr. A. Flores. Neptuno 208, entre Oquendo y Soledad, bajos, entrada izquierda. Telf. U-3987. Curación radical de las Almorranas sin operación ni dolor. Excemas por antiguas que sean, inyecciones intravenosas para impotencia, Neurastenia, Sífilis, Reumatismo, Tuberculosis, Raquitismo y Escrofulosis, Blenorragia, Arterio-Escuerosis. Corrientes de Alta Frecuencia, Rayos Violeta, Extirpación de Verrugas, Niños (31 años de práctica). Estómago y Colitis. Nerviosos y Mentales. Análisis de Orina dos y tres pesos, Sangre. Consultas dos pesos. Reconocimientos 3 y 5 pesos, con aparatos. Curaciones a plazos. Consultas de 1 a 5 y 7 a 9 p. m.
E 2497 30 nov.

Dr. Enrique Fernández Soto
Y
Dr. CARLOS DE LEJARZA
AUXILIAR
Oídos, nariz y garganta. Consultas: lunes, martes y jueves, de 2 a 4. Calle O, entre Infanta y 27. Telf. U-2465. No visita. El doctor Lejarza sustituye al doctor Fernández Soto en su ausencia. Teléfono F-4836.
E 2381 Ind 1 oct

DR. JOSE VARELA ZEQUEIRA
Catedrático de Anatomía de la Escuela de Medicina, Director y Cirujano de la Casa de Salud del Centro Gallego. Ha trasladado su gabinete a Gervasio, 126, altos, entre San Rafael y San José. Consultas de 2 a 4. Telf. U-5410.
E. 2369 Ind. 1 Oct.

DR. A. V. DAUSSA
Medicina en general. Especialmente vías respiratorias y digestivas. Consultas de 1 a 3 p. m. San Miguel 147, U-4860. Pobres verdaderos, 12 y media a 1, martes y sábados.
E. 2432 Ind. 1 Oct.

Dr. Alberto S. de Bustamante
Profesor de Obstetricia, por oposición. Especialidad partos y enfermedades de señoras. Consultas los lunes y viernes de 1 a 3, en la Clínica Bustamante-Núñez. Teléfono P-3057. Domicilio, 15, entre J y K, Vedado. Teléfono F-1582.
E. 2476.—Ind. 26 Oct

CLINICA BUSTAMANTE-NUÑEZ
J y 11, Vedado, Cirugía General y especial, Partos, Rayos X y Laboratorio. Teléfono F-1184.
T. 2477.—Ind. 26 Oct.

DR. GONZALO AROSTEGUI
Médico de la Casa de Beneficencia y Maternidad. Especialista en las enfermedades de los niños. Médicas y Quirúrgicas. Consultas de 12 a 2. G, número 116, entre Línea y 12, Vedado. Telf. F-4233.
E. 2500 Ind. 1 Nov.

PROFESIONALES

Dr. J. A. Hernández Ibáñez
ESPECIALISTA Y CIRUJANO DE VIAS URINARIAS DE LA ASOCIACION DE DEPENDIENTES Y GENITO-URINARIAS DE SEÑORAS, DEL DISPENSARIO TAMAYO
Enfermedades venéreas; Cistoscopia; Cateterismo de los Uréteres. Tratamiento y Cirugía de las Vías Urinarias. Domicilio: Paseo núm. 274, altos, entre 27 y 29. Vedado. Teléfono F-5716. Consultas Neptuno número 78, esquina a Manrique. De 7 y media a 9 a. m. y de 3 a 5 p. m. Teléfono A-5469.
E 2353 ind. 1 oct.

DOCTOR STINCER
CATEDRATICO DE ANATOMIA TOPOGRAFICA DE LA FACULTAD DE MEDICINA. CIRUJANO DE LA QUINTA COVADONGA. CIRUGIA EN GENERAL.
Consultas lunes, jueves y sábados; los demás días, previo aviso, de 2 a 4 Calle M núm. 4, Vedado. Telf. F-2213.
E 2352 ind. 1 oct.

Dr. C. E. FINLAY F. A. C. S.
PROFESOR DE OFTALMOLOGIA
Especialista en enfermedades de los Ojos y de los Oídos
Calle 17 núm. 43, altos, esquina a K, Vedado
Teléfono F-1178
Consultas de 11 a 12 y de 2 a 4 y por convenio previo.
E. 2357 Ind 1 oct

DR. J. M. VERDUGO
ESTOMAGO E INTESTINOS
Curación radical de la úlcera estomacal y duodenal y de la Colitis en cualquiera de sus períodos, por procedimientos especiales. Consultas de 2 a 4 de la tarde. Teléfono A-4425. Prado 60, bajos.
E 2374 ind 1 oct.

POLICLINICA ZEQUEIRA
Curación radical de la tuberculosis en todos los períodos con inyecciones especiales usadas solo en esta Policlínica. Tratamiento moderno y eficaz para las enfermedades del estómago, piel, sangre, anemia y desnutrición. Curación rápida del asma y reumatismo por la vía intravenosa. Consultas $3.00; de 8 a 11 a. m. de 1 a 3 y de 3 a 7 p. m. todos los días. Martes, jueves y sábados, gratis para los pobres. Policlínica Zequeira, Reina 72, teléfono A-1031.
E. 2359. Ind. 1 Oct.

Dra. NIEVES FELIU RUIZ
MEDICO CIRUJANO
Enfermedades de señoras y niños, atiende a partos. Va al campo. Visitas a domicilio. Obrapía 107 altos. Teléfono M-4495.
E. 2075 23 Oct.

DR. A. G. CASARIEGO
Catedrático por oposición de la Facultad de Medicina de los hospitales de París, New York, Calixto García y Clínica Covadonga. Especialista en enfermedades de las vías urinarias. Consultas de 2 a 5 p. m. Zenea (Neptuno) 126, bajos.
E. 2426 Ind. 1 Oct.

DR. IGNACIO CALVO
Gervasio, 126, de 4 a 6. Teléfono U-5724. Enfermedades del recto y del colon. Tratamiento médico de las hemorroides.
E. 2025 Ind. 19 Ag.

DR. J. A. TABOADELA
Médico Especialista en vías digestivas: (Estómago, Intestinos, Hígado, Pancreas); y nutrición; (Diabetes, Delgadez, Gordura excesiva, local o general). Planes de alimentación infantil. Curación rápida de las colitis. Lunes, miércoles y viernes de las 1 a 3. Gratis, miércoles de 3 y media a 4 y media. Lealtad, 44. Teléfono M-8685.
E. 2478 Ind. 22 Oct.

DR. GONZALO PEDROSO
CIRUJANO DEL HOSPITAL MUNICIPAL DE EMERGENCIAS
Especialista en vías urinarias y enfermedades venéreas. Cistoscopia y Cateterismo de los uréteres. Cirugía de vías urinarias. Consultas de 10 a 12 y de 3 a 5 p. m. en la calle de Avenida de la República 254.
E. 2497 Ind. 1 Nov.

Dr. ABELARDO LABRADOR
Monte 74, entre Indio y San Nicolás. Consultas gratis de 8 a 12 a. m. Pagos de 3 a 5. Especialidad enfermedades de señoras, partos, venéreos y sífilis, pulmones, corazón y riñones, en todos los períodos. Inyecciones intravenosas. Neosalvarsán, etc. Avisos teléfonos A-0861, U-2256.
E 2358 Ind 1 oct

DR. ADOLFO REYES
Estómago e intestinos, exclusivamente. Consulta y tratamiento de 8 a 10 y media a. m. en su gabinete. Lamparilla 74, bajos. Residencia en Santa María del Rosario. Teléfono 12-3 Larga distancia.
E 2625 ind. 9 nov

DR. MANUEL GALIGARCIA
Cinco años de interno en el Hospital Nacional Calixto García, Ayudante por oposición de la Facultad de Medicina. Especialista de la Asociación Canaria Enfermedades nerviosas y mentales. Consultas y reconocimientos, $5.00, de 3 a 5 diarias. En la Calle J, núm. 211, bajos, entre 21 y 23, en el Vedado. Teléfonos: F-2774 y F-5835.
E. 2373 Ind. 1 Oct.

ANALISIS DE ORINA
Completo dos pesos, Prado 62, esquina a Colón. Laboratorio Clínico Químico del doctor Ricardo Albaladejo. Teléfono A-3344.
E 2376 ind. 1 oct.

DR. ABRAHAM PEREZ MIRO
MEDICO CIRUJANO
Animas 113, entre Campanario y Perseverancia. Consultas de 3 a 5. Teléfono A-9303.
E 2389 ind. 1 oct.

DR. LAGE
Estómago. Debilidad sexual Diabetes. Afecciones de señoras, sifilíticas y venéreas. De 1 a 4 y a horas convencionales. Patria, 6, altos. Cerro. Telf. A-2751.
E 2387 ind. 1 oct.

DR. TORROELLA BONNIN
MEDICO CIRUJANO
Medicina en general. Especialista en Niños. Especialista en enfermedades del Estómago e Intestinos, piel, úlceras, eczemas crónicos, etc. Artritismo y Anemias. Consultas diarias: de 1 a 3, Calzada de San Lázaro 319-A. Teléfono U-5283.
E 2622 30 d 12 nov.

DR. RICARDO ALBALADEJO
Especialidad en vías urinarias. Tratamiento especial para la blenorragia, impotencia y reumatismo. Electricidad Médica y Rayos X. Prado 62, esquina a Colón. Consultas de 8 a 12 a. m. y de 1 a 5 p. m. Telf. A-3344.
E 2375 Ind 1 Oct

DR. LEONARDO A. CANTON
Especialista. Piel, sífilis, venéreos. Curación reumatismo. Impotencia por tratamiento especial. Reconocimiento $5.00. Consultas diarias 4 a 7 noche. Martes, jueves sábados, gratis pobres. Reina 78. A-1081.
E 2652 15 d 19 nov.

PROFESIONALES

DR. JOSE LUIS FERRER
CIRUJANO DE LA ASOCIACION DE DEPENDIENTES
Afecciones venéreas, vías urinarias y enfermedades de señoras, Martes, Jueves y Sábados, de 3 a 5 p. m. Virtudes 143 1|2, bajos. Teléfono A-4364.
E 2382 Ind 1 oct

DR. RAMIRO CARBONELL
MEDICO DE VISITA DE LA QUINTA DE DEPENDIENTES
Especialidad en enfermedades de niños. Medicina en general. Consultas de 3 a 4. Escobar 142, teléfono A-1336. Domicilio: Calzada de la Víbora 636. Teléfono I-2874.
E 2377 Ind 1 oct

DOCTOR JOAQUIN BARALT-MEDINA
MEDICO CIRUJANO
MEDICINA INTERNA Y VIAS URINARIAS
Consultas diarias de 3 a 5 p. m. Calle Chacón, 23, altos. Apartamentos 4 y 5. Teléfono F-1466.
E 2619 10 dic.

DR. PEDRO A. BOSCH
Medicina y Cirugía. Con preferencia, partos, enfermedades de niños, del pecho y sangre. Consultas de 2 a 4. Aguiar 11. Teléfono A-6455.
E. 2365 Ind. 1 Oct.

"POLICLINICA HABANA"
Suárez, 32 Teléfono M-6233.
DIRECTOR FACULTATIVO
DR. FORTUNATO C. OSSORIO
De Medicina y Cirugía en general. Especialista para cada enfermedad. Consultas de 1 a 5 de la tarde y de 7 a 9 de la noche. Consultas especiales, dos pesos. Reconocimientos $3.00. Enfermedades de señoras y niños. Garganta, nariz y oídos, (U.J.O.B.). Enfermedades nerviosas, estómago, corazón y pulmones, vías urinarias, enfermedades de la piel, blenorragia y sífilis, inyecciones intravenosas para el asma, reumatismo, tuberculosis, debilidad, partos, hemorroides, diabetes y enfermedades mentales, etc. Análisis en general. Rayos X, masajes y corrientes eléctricas. Los tratamientos y sus pagos a plazo. Teléfono I-6283.
E. 2363 Ind. 1 Oct.

DR. GUTIERREZ LEE
MEDICO CIRUJANO
Consultas de 3 a 5, Gervasio 168. Teléfonos A-3584 y F-1070.
E 2430 ind. 1 oct.

DR. S. PICAZA
De los Hospitales de París y New York. Enfermedades del Estómago, Intestinos, e Hígado exclusivamente. Tratamientos especiales para afecciones biliares y para la Constipación o estreñimiento. Examen a los Rayos X, de todos los pacientes. Horas de 2 a 4, o especiales, previo aviso. San Lázaro 246, teléfono F-4918.
2433 Ind 7 oct.

DR. CELIO R. LENDIAN
Consultas todos los días hábiles de 2 a 4 p. m. Medicina interna especialmente del corazón y de los pulmones. Partos y enfermedades de niños. Consulado 20. Teléfono M-2571.
E. 2367 Ind. 1 Oct.

CIRUJANOS DENTISTAS

DR. ARTURO ALBERNI
Neptuno 177 1|2 (bajos) encontrará usted garantía, economía y rapidez; cualidades que le enaltecen como dentista graduado en Baltimore y Habana. Consultas de 8 a. m. a 3 p. m.
E 2372 Ind 1 oct

Dr. ALBERTO COLON
CIRUJANO DENTISTA
Especialidad: carie dental, rápida curación en dos o tres sesiones por dañado que está el diente. Tratamiento de la PIORREA por la Fisioterapia bucal. Hora fija a cada cliente. Consultas de 9 a 5 p. m. Compostela 129, altos, esquina a Luz.
E 2429 Ind 1 Oct

DR. PEDRO R. GARRIDO
CIRUJANO DENTISTA
Por las Universidades de Madrid y Habana. Especialidad en enfermedades de la boca que tengan por causa afecciones de las encías. Dentista del Centro de Dependientes. Consultas de 9 a 11 y de 1 a 3 p. m. Muralla 82, altos. Teléfono A-5360.
E 2485 23 nov

DR. GUERRERO DELANGEL
DENTISTA MEJICANO
Técnico especial, para extracciones. Facilidades en el pago. Horas de consultas de 3 p. m. a 8 p. m. A los empleados del comercio, horas especiales por la noche. Trocadero 68-B, frente al café El Día. Teléfono M-6395.
E 2364 Ind 1 oct

DR. VALDES MOLINA
CIRUJANO DENTISTA
Avenida de Italia número 34, entre Virtudes y Animas. Teléfono A-5583. Dentaduras de 15 a 30 pesos. Trabajos se garantizan. Consultas de 8 a. m. a 5 p. m. Los domingos, hasta las doce m.
E 2464 15 oct.

QUIROPEDISTAS

JOSE FRIAS Y LOPEZ
"ALFARO", Hijo
Quiropedista
Trabajo sin cuchilla y no hago dolor. Aguacate 24, altos, entre Empedrado y Tejadillo. Consultas de 8 a 4, domingos de 8 a 11. Precios convencionales. Teléfono M-2202.
E 2468 30 d 16 oct

OCULISTAS

DR. HORACIO FERRER
ESPECIALISTA EN LAS ENFERMEDADES DE LOS OJOS
Consultas de 2 a 5 de la tarde. Consultas por la mañana a horas previamente concedidas. Ave. de Wilson y L, Vedado, teléfono F-4831.

DR. A. C. PORTOCARRERO
OCULISTA
GARGANTA, NARIZ Y OIDOS
Consultas de 12 a 4.
Para pobres, de 12 a 2. Honorarios módicos. San Nicolás 52. Teléfono A-8627.
E 2368 Ind 1 oct.

Dr. JOSE HERNANDEZ
OCULISTA
Garganta, nariz y oídos. Consultas, reconocimiento, cinco pesos, de 12 a 3. Pobres, martes, jueves, sábado, $2.00. Reina 72. Teléfonos A-1081, U-5919.
E 2435 Ind 1 oct

PROFESIONALES

ORTOPEDICOS

EMILIO P. MUÑOZ
Ortopédico: Lazcano 138, (antes Manrique) teléfono A-9559, faja Especial para hernias, Vientre, Colon, etc., y aparatos para toda clase de imperfecciones; 20 años establecido.
E 2437 Ind 19 oct

COMADRONAS FACULTATIVAS

MARIA NUÑEZ
Facultativa en partos. Comadrona del Centro Balear. Consultas para las asociadas y particulares, de 2 a 3 p. m. exclusivamente. San José, 124, letra A.
E 2256 Ind 17 sp.

ANA MARIA V. VALDES
COMADRONA
Muchos años de práctica. Los últimos procedimientos científicos. Consultas de 1 a 4. Precios convencionales. 21 esquina a B, número 317. Vedado. Teléfono F-1252.
E 2457 Ind 13 oct

GIROS DE LETRAS

N. GELATS Y COMPAÑIA
103, Aguiar 103, esquina a Amargura. Hace pagos por el cable, facilita cartas de crédito y giran pagos por cable; giran letras a corta y larga vista sobre todas las capitales y ciudades importantes de los Estados Unidos, Méjico y Europa, así como sobre todos los pueblos de España. Dan cartas de crédito sobre New York, Londres, París, Hamburgo, Madrid y Barcelona.
E 2543 ind. 1 nov.

CAJAS RESERVADAS
Las tenemos en nuestra bóveda, construidas con todos los adelantos modernos y las alquilamos para guardar valores de todas clases bajo la propia custodia de los interesados En esta oficina daremos todos los detalles que se deseen.
N. GELATS Y COMPAÑIA
BANQUEROS
E 2544 ind. 1 nov.

J. BALCELLS Y CO.
S. en C.
San Ignacio Núm. 33
Hacen pagos por el cable y giran letras a corta y larga vista sobre New York, Londres, París y sobre todas las capitales y pueblos de España e Islas Baleares y Canarias. Agentes de la Compañía de Seguros contra incendios.
E 2343 Ind. 1 Oct.

ZALDO Y COMPAÑIA
Cuba números 76 y 78
Hacen giros de todas clases sobre todas las ciudades de España, y sus pertenencias. Se reciben depósitos en cuenta corriente. Hacen pagos por cable, giran letras a corta y larga vista y dan cartas de crédito sobre Londres, París, Madrid, Barcelona y Nuevo York, New Orleans, Filadelfia y demás capitales y ciudades de los Estados Unidos, Méjico y Europa, así como todos los pueblos.
E 2546 ind. 1 nov.

AVISOS RELIGIOSOS

CAPILLA DE LOS PP. PASIONISTAS
FIESTA DE LA MILAGROSA
En preparación a esta fiesta, hoy comenzará un solemne Triduo.
Los tres días, a las 5 p. m. rezo del santo Rosario, con misterios cantados, predica del triduo y bendición con la reliquia de la Santísima Virgen.
Día 26: Solemne Salve.
Día 27: A las siete de la mañana, Comunión General.
A las ocho y media, misa solemne con sermón, que predicará el R. P. Lorenzo de San Gabriel, C. P.
Por la tarde, a las cinco, el Ejercicio de costumbre con la reliquia de la Virgen.
51210 27 nov.

OFICIAL

REPUBLICA DE CUBA. SECRETARIA DE OBRAS PUBLICAS.—Negociado de Construcciones Civiles y Militares. Anuncio. Habana, 18 de Noviembre de 1926. Hasta las diez de la mañana (hora de la Habana) del día 30 de Noviembre de 1926, se recibirán proposiciones en pliegos cerrados para la "Terminación de las obras de construcción de tres Pabellones para alojamiento de tropas en el Cuartel Monteagudo en Santa Clara", en la Sección de Personal, Contratos Bienes y Suministros de esta Secretaría o en la Jefatura del Distrito de Santa Clara y entonces las proposiciones se abrirán y leerán públicamente. En la Oficina del Negociado de C. Civiles y Militares y mencionada Jefatura de Santa Clara se facilitarán impresos y pormenores a quienes lo soliciten.—(F.) F. Ramirez, Ingeniero Jefe P. S.
11595 3d 20 nv. 2d 28 nv

AVISOS

¡¡ESTRADENSES!!
El señor Andrés Varela Sánchez, paga en La Estrada, con puntualidad, los giros que se envíen a su cargo desde todos los bancos de esta República! ¡Giren a casa de Varela Sánchez y serán bien atendidos!
48706.—5 Dic.

(A) ALQUILERES DE CASAS

(1)—Habana

ALQUILO en San José y Lealtad, planta baja a propósito para establecimiento pequeño y tener familia. La llave en la lechería. Informan: Teniente Rey y Cuba. "Café". Teléfonos M-4465 y M-5362. Peña.
51537.—2 Dic.

SE alquilan los altos de la casa Pozos Dulces, 24, acabada de fabricar, sala, comedor, tres cuartos, baño intercalado, terraza y servicio de criados, todos los servicios con agua fría y caliente. Informan en el teléfono A-0539, puede verse a todas horas.
51543.—29 Nov.

SE alquila la esquina Carmen y Esperanza, propia para botica, casa de empeño, café billar o cualquier industria. Informan en frente.
51552 4 dc.

EN $55 se alquila el tercer piso de Crespo 68 con sala, comedor, dos cuartos, cocina y baño completo. La llave en el mismo piso. Informan A-7129. PO-1955
51560 1 dc.

SE alquilan los altos de Aguila 101 entre San Miguel y Neptuno. Informan Teléfono I-2452.
51569 29 nv.

SE alquilan los bajos de Sol 63 y Cuba 111. Sala grande, tres habitaciones, comedor, cocina, servicios. Precio rebajado $60.
51557 5 dc

PRINCIPE 24, antiguo, se alquila una planta alta, compuesta de tres cuartos, baño intercalado, sala y saleta, cocina de gas, todo construcción moderna. La llave en los altos y para más informes: San Ignacio, 19. Teléfono M-6512.
51509.—4 Nov.

JESUS María, 75, casi esquina Compostela, moderna bajos

ALQUILERES DE CASAS

ALQUILO una cuadra Carlos III, frente al parque, Lugareño 28 altos, esquina a Luaces, sala, tres cuartos, comedor, baño intercalado, cocina, servicios, cuarto criados; $35; llaves, bodega; informan: Mercaderes 27; A 6524. 51448 3 dic.

EN 70 pesos alquilo la fresca y hermosa casa Espada 31, segundo piso, con cinco habitaciones y agua en abundancia. Informan: Teléfono A 4652. 51453 2 dic.

PROXIMA a desocuparse se alquila, la casa Zapata número 16, cerca de Infanta, con sala, comedor, tres habitaciones, cocina, patio y servicios. Informan en Habana número 86, Departamento 210. Teléfono A-2458. 51376 30 nov.

SE alquila esquina para establecimiento se da toda clase de facilidades. Informan Teléfono M-4922. 51358 3 dic.

PARA ALMACEN O DEPOSITO

SE alquila, la planta baja de Cristo 19, punto comercial a media cuadra de Muralla, mide 5 x 17 quedando listo para el primero de Diciembre. Informan en la misma. 51348 28 nov.

OBRAPIA No. 24

Se alquilan los bajos de este edificio, superficie, más de 355 metros. Informan en los altos, su propietario: "El Comercio", Compañía de Seguros.

E 2669 30 d 25

AMARGURA, 31, ESQUINA A HABANA

altos: muy frescos y hermosos, nueve balcones por Habana y tres por Amargura, propios para oficinas, comisionista, consultorio médico, dentista, abogado, etc. etc. Se alquilan, precio módico. Informan en los altos. Teléfono A-8021. 51271 27 nov

SAN RAFAEL, 141-B

Se alquilan los altos para familia y los bajos para establecimiento. Informa: Dr. López Chavez, Teléfono A-3651. 51249 28 nov.

ALQUILO a media cuadra Carlos III, Luaces 9, bajos, portal, sala, recibidor, cuatro cuartos, comedor, al fondo; baño intercalado, cocina, servicios y cuarto de criados $70. Llaves en la bodega. Informan: Mercaderes 27. A-6524. 51298 3 dc.

ALQUILO cerca Carlos III, Bruzón 15, altos, sala, tres cuartos, comedor, baño intercalado, cocina, servicios, cuarto de criados, rebajada. Llaves bodega. Informan: Mercaderes 27. A-6524. 51296 2 dc.

SE alquilan los hermosos altos de Reina 57. Sala, recibidor, comedor, 10 cuartos, todo muy amplio. Llaves bajos, juguetería. Informes Teléfono F-2501. Aguilera. 51297 2 dc.

EN 55 pesos se alquila planta alta en Habana y Tejadillo. Informan en la bodega. 51323 27 nv.

SE alquilan los altos de Avenida de Acosta 4, esquina a Primera, Víbora, compuestos de sala, saleta, y tres cuartos, bomba y tanque de agua. La llave en los bajos, esquina. Informes Alonso y Ca. Inquisidor 10. Teléfono M-5111. 51254 2 dc.

EN Galiano 9, frente a Lagunas, se alquilan los altos de esta casa, cuatro habitaciones bajas y una alta, sala, saleta y recibidor; precio módico; informan en los bajos, sastrería. 51443 27 nov.

SE alquilan los altos de la casa San Lázaro, núm. 188, entre Galiano y Nicolás. Informes: Ramón Planiol, Luyanó núm. 154. Telf. X-1596 51201 30 nov

SE alquilan los altos de Malecón 84 entre Campanario y Perseverancia, recién pintados. La llave en los bajos. 51289 27 nv.

FRENTE a la Secretaría de Hacienda, Obispo 16, esquina a San Ignacio, se alquilan Oficinas. Informa el portero. 51206 27 nv.

SE alquilan altos en 27 y Hornos, número 5, media cuadra del Malecón de Marina, sala, recibidor, tres cuartos, saleta, gran baño, cocina de gas y dos cuartos en la azotea. Precio de situación. Informan en los bajos. 51187 28 nov

SE alquilan modernas casas en las calles de Desagüe, Franco y Peñalver. Informan: Ramón Planiol, Luyanó núm. 154. Telf. X-1596. 51202 30 nov.

SE alquilan los modernos bajos de Aguacate 80, a una cuadra de Obispo, fabricados especialmente para establecimiento. Su dueño, 16 entre J y K, Vedado, teléfono F-1475. 51214 2 dic.

SE alquilan los bajos de la casa Malecón núm. 54, entre Galiano y San Nicolás. Informes: Ramón Planial, Luyanó, 154. Teléf. X-1596. 51200 30 nov

SE alquila la planta alta de la casa Trocadero 73. Se compone de cinco habitaciones, sala, saleta, comedor, cuarto de baño. La llave en los bajos. Precio, $115.00. Telf. A-5540. 51233 29 nov

SAN Lázaro 311, altos. Se alquila este hermoso y fresco piso de esquina, con sala, comedor, cuatro cuartos, cocina de gas y demás servicios. Precio: $65. Informan: J. Balcells y Ca. Telf. A-2766. 51221 29 nov

SE alquila un piso independiente de la casa de nueva construcción en Vapor y Espada. Se compone de sala, comedor, 5 habitaciones, baño moderno intercalado y cocina de gas, agua abundante. Precio: $75.00. La llave en la bodega. Teléfono A-5540. 51234 29 nov

LAGUNAS 111, altos. Se alquilan en $50. Se componen de sala, comedor, tres habitaciones y demás servicios. La llave en los bajos. Informan: J. Balcells y Ca. Telf. A-2766. 51219 29 nov

EN 120 pesos se alquila a familia de entera moralidad, el segundo piso de la espléndida y moderna casa Avenida de la República número 313, esquina a Espada, propia para familia de gusto. Informes Neptuno 61 segundo piso. Tel. M-8049 La llave en la bodega. 51175 28 nv.

ALQUILERES DE CASAS

SE alquila el piso alto de la casa San José 209, entre Basarrate y Mazón. Se componen de sala, recibidor, 3 habitaciones, baño completo, comedor al fondo, cuarto y servicios de criados etc. Precio $75. La llave al lado en el 207. Máquinas: Cuba 49. Dr. E. Lamar. Teléfono A-4882. 51131 27 nv.

VIVES 192, bajos. Se alquilan en 50 pesos, compuestos de sala, comedor, dos cuartos y servicio. Vives 192, altos. Se alquilan en 65 pesos, compuestos de sala, comedor, tres cuartos y demás servicios. Informan: J. Balcells Cia. San Ignacio 33. Teléfono A-2766. 51080.—28 Nov.

SE alquila la casa Empedrado 6, propia para establecimiento o depósito de mercancías. Las llaves en la bodega de enfrente. Informan: Aguiar 76, altos, bufete del doctor Arcos. 51363 30 nov.

PROXIMA a desocuparse se alquila la casa de Galiano 69. Informan Galiano 73. Fotografía de J. Gispert. 51377 29 nov.

SE alquila un piso independiente de la casa de nueva construcción en San Miguel 52, bajos, derecha. Se compone de tres habitaciones, sala, comedor, cuarto de baño, instalación sanitaria moderna agua abundante. La llave en la bodega, esquina a San Nicolás. Precio: $65. Otros informes, teléfono A-5540. 51236 29 nov

SE alquilan en San Lázaro, 190, altos esquina a Crespo, dos departamentos con servicio y baño privado cada uno. Informes en Aguila 33, teléfono M-4546. 51249 29 nov.

PARA ESTABLECIMIENTO

Se alquilan los bajos de la casa San Rafael 57, con nueve metros por dieciseis, acabada de construir. Llave en los altos Informan San Ignacio 40. Tel. A-2701. 51151 8 dc.

ACABADO de fabricar alquilo los altos de Requena 20 y Lugareño 2, esquina a Ayestarán a 50 pasos del tranvía. Carlos III, con sala, comedor, 6 cuartos, baño intercalado lujosísimo, servicio de criados, cocina gas, pantry, y torre por solo $75 y $90. Valen $150. Tel. U-2051. -eU O388n|$8 etaoin shr sh s shrdl shr 51165 1 dc.

LOMA de la Universidad. Se alquilan los bajos de la casa Basarrate 18, esquina a San Miguel. Portal, sala, saleta, siete cuartos, hall, baño, cocina, garage. Ultimo precio $110. Teléfono F-1231. 51229 28 nv.

JESUS MARIA 122

Espaciosos bajos, acabados de pintar, propios para numerosa familia, academia, profesional, etc. Se dan baratos. Informan en la misma, a horas hábiles. 51286 30 nv.

SAN Lázaro 216, piso bajo, propio para oficina o comercio, tres ventanas a la calle. Precio $65. También el principal para oficina o familia, toda comodidad. Precio $70. Informes A-4204. La llave al fondo. Malecón 317. 50443 45 3 dc

SE alquila el 4o. piso, propio para familia de gusto. Vista directa al Prado y Malecón. Precio razonable. Consulado 7 y 9, casi esquina a Prado. Informa el portero 51207 27 nv.

AGUIAR 20 (BAJOS)

Sala, comedor, dos habitaciones, cuarto de baño, independiente. La llave en los altos. El dueño en el chalet de 12 y 15, Vedado. 50909 4 dic.

SAN Lázaro 309, altos. Se alquila este hermoso y fresco piso, con sala, comedor, dos habitaciones y servicios. Precio $55. Informan J. Balcells y Ca. Teléfono A-2766. 51220 29 nov

SE alquila el principal de Villegas 81 Amplia sala, tres cuartos, baño intercalado, comedor al fondo, cuarto de criados, servicio de criados y cocina de gas Informes Obrapía 75. 51066 30 nv.

SUBIRANA 8

Zaguán, sala, salón comedor, al fondo; gran sótano, cuatro habitaciones. La llave en la bodega. El dueño en el chalet de 12 y 15, Vedado. 50911 4 dic.

ESTRELLA 115, ALTOS

entre Campanario y Lealtad, sala, comedor, seis habitaciones, balcón corrido, toda de azotea y fresca. La llave en la misma. El dueño en el chalet de 13 y 15, Vedado. 50908 4 nv

SE alquila la casa de Compostela 152, altos y bajos. Los bajos propios para industria o comercio con puertas metálicas en $50 y los altos con sala, comedor y tres cuartos en $50. 50931 27 nv

SE alquila el piso principal de la casa Carmen No. 9 con cuatro habitaciones, servicio intercalado y baños para la servidumbre, sala, saleta, todo moderno en 55 pesos, agua abundante, con calentador y cocina de gas. Tel. M-6384. 50976 28 nv.

EN Ricla (Muralla) No. 37 A., esquina a Aguiar, se alquila el entresuelo, propio para vivienda o comisionista, con depósito. Tiene servicio sanitario. Informan García Tuñón. El Navío. Tel. A-2856. 50982 27 nv

SE alquilan los espaciosos bajos de San Miguel 142, casi esquina a Escobar, toda cielo raso. La llave en la bodega. Informan Carlos III 223 50902 2 dic.

ALQUILO $32 con 4 viviendas casita interior con toda comodidad honradez. Misión 95. Llave lado Oficios 33 de 11 y media a 1. Paz. 50878 27 nov.

EN $55 se alquilan los bajos de Crespo 68, con sala, comedor, dos cuartos, cocina y cuarto de baño completo. Informes A-7120. F.O.-1955. 50936 27 nov.

SE alquilan los bajos de San Miguel 207 entre San Francisco e Infanta, compuestos de cuarto, espléndidas habitaciones, sala, saleta, baño intercalado y todos sus servicios a la moderna. Informan en San Miguel 211 altos, esquina a Infanta. 50829 29 nv.

NEPTUNO No. 222, altos, entre Marqués González y Oquendo, propio para una familia larga. Tienen sala, recibidor, 4 grandes habitaciones, baño completo con calentador, cuarto y servicio de criados; saleta corrida al fondo; lavabos en las habitaciones y cocina de gas. La llave en la bodega esquina a Oquendo. Informes Habana 186. Teléfonos M-1541 y F-1941. 50831 27 nv.

SE alquila: Monte 51, altos y zaguán, propios para cualquier establecimiento. Informan: Teléfono I-4348. 51102.—28 Nov.

SE alquila en Campanario 133 entre Salud y Reina, tres pisos compuestos cada uno de sala, recibidor, cuatro cuartos, comedor al fondo, doble servicio, cocina y cuarto de criados. Informan en los bajos. 50692 30 nov.

GALIANO 27

Se alquilan los bajos para establecimiento, con sus vidrieras al frente. Informa López Oña, Edificio Gómez Mena, Obispo y Aguiar, Dept. 705, teléfono A-8980. 50728 30 nov

ALQUILO $100, modernos altos, San Lázaro 278, sala, saleta, tres cuartos, lujoso baño, salón comedor, cocina de gas, cuarto servicios criados, llave bodega esquina Perseverancia; $30 modernos altos Escobar 21 esquina Lagunas, sala, saleta, tres cuartos, baño, cocina gas, informes en el mismo; $60 modernos altos Perseverancia 59, sala, comedor, dos cuartos, baño, cocina, llave bodega esquina Concordia; $55 modernos bajos Aguila 263, sala, comedor, tres cuartos, baño, cocina, llaves bodega esquina Apodaca; $45, modernos altos, Misión 118, sala, saleta, dos cuartos, cocina, baño, llves bódega al frente. Dueño: I 2450. 51337 3 dic.

SE alquilan los altos Villegas 46 casi esquina a O'Reilly, compuestos de dos gabinetes y tres dormitorios, con cuarto de baño completo y cuarto de criados con servicio sanitario. En los bajos informan. 51439 27 nov.

SE alquilan, acabados de pintar, los cómodos y modernos bajos Campanario 180, cerca de Reina, con sala, comedor, tres cuartos y demás servicios; precio: $35; la llave en la esquina. 51430 29 nov.

ALQUILERES DE CASAS

ALQUILO rebajada $60; Inquisidor 48, bajos, sala, saleta, tres cuartos, comedor al fondo, baño intercalado, cocina, servicios, cuarto criados, llaves al lado; informan: Mercaderes 27; A 6524. 51449 3 dic.

SE alquila una moderna y hermosa nave de cuatrocientos sesenta y cinco metros de superficie, en Damas 11; al lado la llave. Informan en Aguila 113, altos, el señor Bridat. 51424 3 dic.

SE alquilan muy baratos los altos de la esquina de San José y Basarrate en 50 pesos a media cuadra de Infanta con línea doble, con vista a las dos calles, tres cuartos, sala, saleta, comedor moderno. Teléfono U-1227. 51383 28 nov.

SE alquila Neptuno 183 entre Gervasio y Belascoain, sala, saleta, cinco cuartos, baño, comedor, cuarto y servicios de criados. Informan en la misma de 8 a 12 y de 1 a 5, altos de la mueblería de Valle. 51396 30 nov

SE alquila rebajada a 70 pesos una planta baja en Escobar 134 muy cerca de San Rafael. Fabricación y comodidades modernas. Buena ventilación y claridad. La llave en los altos. Informes teléfono F-4736. 51403 29 nov

ALQUILO $100, modernos altos San Lázaro 276, sala, saleta, tres cuartos, lujoso baño, salón de comer, cocina de gas, un cuarto, servicio criados. Llaves bodega Perseverancia y San Lázaro. En $45, modernos altos Misión 118, sala, saleta, dos cuartos, baño, etc. Llaves bodega al frente. Dueño I-2450. 50878 28 nov

EN BELASCOAIN 26

Esquina de fraile a San Miguel, altos del Banco Canadá, se alquila un piso con sala, comedor y cuatro aposentos, balcones a la calle de Belascoain, baño, cocina, hall, etc. Ventilación ideal para familia decente y estable. Informa el Conserje, López. Gana 90 pesos. Siempre hay agua. 50848 2 dc.

OBISPO 84

entre Bernaza y Villegas, se alquila la primer piso alto con sala, comedor, cuatro cuartos, baño intercalado, cocina de gas, cuarto y servicio de criados, agua garantizada. Informa: López Oña, Edificio Gómez Mena, Obispo y Aguiar. Dep. 705. Telf. A-8980. 50727 30 nov.

MONTE 2-G y H. Se alquilan los dos altos juntos o separados. Informan en la Bomba Prat, Monte 2. 50738 30 nov.

CASA DE TRES PLANTAS

alquilo juntas o separadas a $65 por piso, muy cómodos sala, comedor, tres cuartos. Llave allí. Informan Monte 350, teléfono M-1365. 50735 27 nov

EN Avenida de Presidente Menocal (Infanta) 115, se alquilan los bajos, compuestos de portal, sala, comedor al fondo, tres habitaciones, cuarto de criados, servicio sanitario y cocina de gas. Las llaves en la bodega de la esquina de San José. Informan: García Tuñón. Aguiar y Muralla. Teléfono A-2856. 50984 27 nv.

MONTE 18

Se alquilan estos espléndidos altos, gran sala, 4 grandes cuartos, comedor, servicios y espléndida terraza. Informes en Estrella 13. Llave en los bajos. 50272 73 29 nv

LAS MEJORES CASAS DE LA HABANA $26 Y $28

Completamente modernas, con sala y dos cuartos, baño, cocina y patio, independientes con puerta y ventana a la calle a tres cuadras de la Quinta del Centro Gallego y próximas al Puente de Agua Dulce, calle de Justicia y Enna. Las llaves en la bodega. Un mes en fondo. Dueño F-1.06. 50741 29 nv.

SE ALQUILA PARA ESTABLECIMIENTO

Neptuno núm 98, se da buen contrato. Informan sus dueños, Angeles núm. 9, teléfono A-8956. 50338 27 nov

AVENIDA de la República 93, alquilo dos pisos altos con sala, comedor, nueve cuartos y tres baños cada uno. En el piso bajo un gran local propio para exhibición de automóviles o establecimiento. Informan Obispo 89, altos. 50459 28 nov.

SAN Nicolás, 28, principal, hermoso, fresco, nuevo; dos cuadras Malecón; cuatro dormitorios amplios, demás comodidades. Muralla 111, A-7468. 51086.—30 Nov.

EN lo más céntrico de la Habana, acabados de fabricar, se alquilan luz dos lujosas y espléndidas plantas altas de la casa calle de Cristo número 8, compuestas de sala, recibidor, cinco cuartos, dos baños intercalados, comedor, cocina, pantry y dos cuartos para criados con entrada independiente. Precio muy razonable. Pueden verse a cualquier hora. Informan: El Potro Andaluz, Teniente Rey y Habana. Teléfono A 3092. 49989 30 nov.

EN lo más céntrico de la Habana, acabada de fabricar, se alquila la planta baja de la casa calle de Cristo número 8, para establecimiento o almacén, puede verse a cualquier hora; informan en El Potro Andaluz, Teniente Rey y Habana. Teléfono A 3092. 49989 30 nov.

(2)—Vedado

LINEA, entre G y H, edificio 3 plantas, acabado de pintar, grandes pisos, espaciosos, elegantes, cuatro cuartos, gran baño, dos bajos y dos en primer piso, muy baratos, abiertos de 2 a 6. 51525.—28 Nov.

CASAS COMODAS Y BARATAS

En lo alto del Vedado, con espléndidas vistas, acera de la brisa, a una cuadra de todos los tranvías, se alquilan los tres altos de 13 y 10, acabados de reformar y pintar totalmente. Dos tienen recibidor, sala, comedor y 4 habitaciones, baño y servicios y el otro, las mismas comodidades, con solo 3 cuartos. Precios $8, 55 y 45 pesos respectivamente. Las llaves en la bodega. Informes calle 29 número 38 C. entre 15 y 17 o al Teléfono F-1814. 51564 1 dc.

ESPLENDIDOS pisos, amplios, cómodos y ventilados, acabados de construir, se alquilan a precios sumamente módicos, en el mejor punto de la Habana, situados en la calzada de la Infanta esquina a la calle 25, compuestos de sala, recibidor, tres hermosos cuartos, con baño intercalado, lujoso comedor al fondo, cuarto y servicios para criados y demás comodidades, propios para familias de gusto que deseen residir en lugar céntrico y saludable. Se cambian referencias y se exige la mayor moralidad. 51590 29 nv.

SE vende o se alquila la casa de dos plantas calle D entre Línea y Calzada, próximo al Vedado Tennis. La planta baja tiene jardín, portal, sala, recibidor, comedor, pantry, cocina, cuarto de toilet y garage y servicio de cocina, en la planta alta, cuatro hermosas habitaciones, baño completo intercalado. La llave en los altos de al lado. Informan en Cuatro entre Calzada y Línea, Sra de Mendieta. 51090 3 dc.

VEDADO, CALLE 17 No. 336

Se alquila con fiador; tiene dos plantas y jardín, la llave e informes en el 334, altos. 51484.—29 Nov.

SE ALQUILAN

acabados de construir en la calle 5, entre 4 y 6, seis pisos, consta cada uno de sala, espaciosa terraza, cuatro habitaciones, baño intercalado completo, comedor al fondo, cocina y cuarto y servicio de criados. Ventilación espléndida, a la brisa. Los bajos gran patio interior. Garage para dos. De 8 a 11 y de 1 a 5. Informes: Aguiar 38. Teléfono A 2814. 51475 2 dic.

ALQUILO, acabada de pintar Paseo 30 entre 5a. y 3a., Vedado, con 5 cuartos grandes, hall amplio y comodidades modernas. Precio rebajado $95. Informan al lado No. 32, bajos. 51278 9 dc.

VEDADO, calle Tercera 381, entre Dos y Cuatro, se alquilan altos con sala, seis cuartos, baño para familia, dos cuartos baño criados, comedor, cocina, despensa. Precio 80 pesos. Llave en los mismos. Informes: FO-7595. 51068.—27 Nov.

VEDADO. En $50 se alquila la casa 15 número 105 1|2 entre 14 y 12. Sala, tres cuartos grandes, demás comodidades. 51279 30 nv.

VEDADO. Para botica, se alquila, pues lo ha sido seis años. Calle Dos, entre Zapata y 21 y otra casa al lado para familia. Informarán en la misma. 51118.—27 Nov.

ALQUILERES DE CASAS

EN SOLO 55 PESOS

Se alquilan los espaciosos altos de 10 y 13, acabados de pintar y reparar. Tienen recibidor, sala, comedor, despacho, 3 amplias habitaciones, baño y cocina. La llave en la bodega. Informes Teléfono F-1814. 51095 28 nv.

SE alquilan los altos de la calle G número 70 entre 7 y 9 a la brisa, sala, saleta, seis cuartos, dos baños. La llave en los bajos. Informa "La Vinatera" Arbol Seco y Peñalver. U-1794. 51340 30 nov.

SE alquila en 49 pesos el piso alto de 21, número 248, entre E y F, Vedado. Tiene sala, comedor, tres cuartos y demás servicios. La llave al fondo. Pregunten por el señor Fermín. 51365 30 nov.

VEDADO, 19 No. 447, altos, entre 8 y 10 Sala, recibidor, comedor, 4 habitaciones galería, baño intercalado, cielo raso, servicio de criados. Se alquila. La llave en los bajos. Informan Consulado 18, bajos 51311 27 nv

VEDADO, Alquilo altos modernos, calle 25 entre 6 y 8 número 424 con cuatro habitaciones, terraza, sala, saleta, hall, dos habitaciones criados, lavandería, etc Las llaves e informes, altos esquina número 428. Teléfonos F-4292 y A-8476. 51319 29 nv

ALQUILO en 27 esquina a Paseo, Vedado una casa compuesta de sala, comedor, 3 cuartos, cuarto de criado, dos baños, cocina, patio, portal y jardín. Gana $60. Llave en la bodega. 51215 27 nov

ALQUILO hermosos confortables altos Dos número 3. Recibidor, sala, cuatro hermosos cuartos, baño intercalado completo, gran comedor, cuarto y servicios criada, cocina, agua abundante. Llave bajos derecha. Informes: I-3644, A-5620. 51331 5 dic.

EN LO MEJOR del Vedado, calle D número 17, entre Línea y Calzada, se alquila una hermosa casa con portal, sala, saleta, recibidor, tres hermosos cuartos, baño a la moderna (intercalado), cuarto para criados y demás servicios. Para más informes: Farmacia del Dr. A. Figueroa, Belascoain No. 227, teléfono M 5089. 51461 28 nov.

VEDADO. Se alquilan los altos de la casa calle 19 entre D y E, cuatro dormitorios, garage y demás comodidades. Informan en 2 núm. 8, entre 9 y 10. La llave en la bodega. 51268 29 nov

SE alquilan los altos de la casa de moderna construcción, situada en la calle 27 entre B y C, Vedado, compuestos de sala, comedor, cuatro cuartos y uno para criados, doble servicio sanitario y baño moderno. Las llaves en la bodega de la esquina. Informes: García Tuñon. El Navío. Teléfono A-2856. 50983 27 nv.

VEDADO, se alquila la casa calle 5a., número 99, entre 6 y 8, jardín, portal, sala, saleta, cuatro cuartos, dos servicios, baño, patio, cocina. Teléfono F-1875. Informan 101. 51062.—1 Dic.

VEDADO. Se alquilan el alto y bajo de la casa calle 10 número 9, entre 11 y 13, muy cerca del Colegio Teresiano. Tienen todas las comodidades modernas y garage los bajos. Precio de situación. Informan en 11 esquina a 10, altos. 50679 5 dic.

VEDADO calle F y 15 villa Graciella, hermoso chalet casa de respetable familia. Se alquilan hermosas habitaciones con vista a la calle muy frescas y ventiladas, con todo servicio, para matrimonio. Teléfono F-5434. 50761 30 nov.

VIVIENDA Y COLEGIOS

Entre La Salle, Dominicas Americanas y Francesas, frente la Iglesia en el nuevo edificio Montes, Línea y D., No. 10, Vedado, se alquilan dos preciosos piso, con balcones a la calle; uno de esquina, sin estrenar ambos; alegres, confortables, baño completo intercalado, mucha ventilación, entre dos parques y otras comodidades, a familia decente y estable Precios 80 y 55 pesos. Informa el Conserje. Antonio. Siempre hay agua. 50648 2 dc.

EN LINEA 60 Y D

En tercera planta del nuevo edificio Montes alquilo un departamento esquina de fraile con dos habitaciones y otro de una sola. Ambos con cuarto completo de baño, closet, pantry, teléfono, luz, agua caliente y otros servicios especiales a señorita, señora, caballero o matrimonio decente y estable. Precio módico. Informa el conserje Antonio. ¡Siempre hay agua! 50650 2 dc

CASITAS INDEPENDIENTES

Calle 26 entre 27 y 29, Vedado, a cuadra y media de la calle 23. Compuestas de sala, cuarto, cocina, servicios sanitarios, patio, todas independientes. Precio $17. Preguntar por Manuel Rodríguez, bodega 27 y 29, Vedado Teléfono A-0334. 49267 29 nv

CALLE Quinta entre Paseo y A. Vedado Se alquila con sala, comedor, cuatro cuartos, jardín, patio, baño lujoso, agua caliente, electricidad, dos cuartos de criados, servicios, garage, cuarto chauffeur, cielo raso, etc. Precio $140. Sin garage $120. La llave al lado. 50668 28 nv.

EDIFICIO Tarrel, 21 y C, alquila casa sala, cuarto, cocina y servicios, otra, sala, comedor, dos cuartos, cocina y servicios, otra sala, comedor, cuatro cuartos, cocina y servicios, cuarto y servicios criados. F-4252. 50162.—16 Dic.

SE alquila la moderna casa H número 108, bajos entre 23 y 25, sala, comedor, pantry, tres cuartos, baño intercalado, cuarto de criada con su servicio independiente, cocina de gas, calentador, abundancia de agua etc. Precio $110. Informa: R. Méndez. Habana 86. Departamento 209. La llave en 23 esquina a H. 49257 21 dic.

$50, CRUCERO, VEDADO, $60

Elegante casa sala a la calle, tres cuartos, baño intercalado, comedor y cocina gas, al fondo con salida independiente para servidumbre, cuarto y baño criada. Garages, botica y restaurant privado. A media cuadra, tranvías y Malecón. Informa el encargado del suntuoso edificio-Fortaleza, a prueba de ciclones.

"MAINE APARTMENTS"

13 entre M y N. Apúese en Línea y N. 49012 30 Nov.

(3)—J. del Monte y la Víbora

AVISO A LOS DETALLISTAS

Se alquila una gran esquina, para bodega, en el mejor punto de Santos Suárez. Informan en Amistad y Barcelona, café. 51470.—29 Nov.

SE alquila una casa en San Anastasio, entre Concepción y San Francisco, tranvía por ambas calles, cómoda y fresca, buen servicio, cocina de gas, precio módico. Teléfono A-8407. Informan. 51544.—29 Nov.

A cuarenta metros de doble línea de tranvías se alquila a persona de gusto, una casa con jardín, portal, sala, cinco habitaciones, baño intercalado, comedor y cocina, al fondo, garage con alto y patio. Precio $120. Informan en la misma. General Lacret entre Juan Delgado y Golcuría y en Obispo 107. 51571 29 nv.

VISTA Alegre, entre D'Strampes y Figueroa, Reparto Mendoza, entre los dos Parques, se alquila en 50 pesos casa moderna, compuesta de portal, sala, tres cuartos, baño completo intercalado, comedor, pantry, cocina, cuarto y servicio de criados con entrada independiente, patio. Informes: I-3041. 51497.—3 Dic.

SE alquila el chalet de Luis Estévez 73; es de dos plantas, propio para una familia; la llave en el número 70; informan en San Anastasio 80. 51471 28 nov.

EN noventa pesos se alquila la hermosa y fresca casa Estrada Palma 105, con portal, sala, comedor, cinco cuartos, baño completo, escalera de mármol, dos cuartos y baño, garage; teléfono I 1524. 51414 1 dic.

SE alquila en 35 pesos, preciosa casa alta, nueva, sala, saleta, dos cuartos, baño, cocina. Otro interior, las mismas comodidades $22. Herrera 29, entre Fábrica y Reforma; teléfono I 4897. 51433 2 dic.

SE alquila la casa Armas 44, sala, dos cuartos, cocina, baño moderno y patio. Informan Manrique 190, teléfono M-5314. 51198 27 nov

SE alquilan casas acabadas de fabricar altas y bajas en el Reparto Mendoza, paradero de tranvías de Santos Suárez, a $35.00 y $45.00. 51368 30 nov

ALQUILERES DE CASAS

EN Luyanó se adquila espléndida casa Santa Felicia 27, entre Cueto y Guasabacoa, con cuatro cuartos, sala, saleta y demás servicios; la llave en la bodega de Guasabacoa; informes: Teléfono U 2362. 51412 3 nov.

ALQUILO monísimos altos Durugo 17 entre las líneas Santos Suárez. Terraza, sala, saleta, tres cuartos, baño intercalado completo, abundante agua. Llave bajos. Informan: I-3644, A-5620. 51382 5 dic

ALQUILO frescos altos Fábrica 55 frente al parque. Sala, saleta, tres cuartos, baño moderno, demás servicios. Llave bajos. Informes: Teléfonos I-3644, A-5620. 51380 5 dic.

EN cien pesos se alquila la hermosa y fresca casa Estrada Palma 109, con portal, sala, comedor, cuarto de criado, garage, escalera de mármol, cinco cuartos y baño completo; Teléfono I 1524. 51413 1 dic.

EN Santa Catalina y Armas, Víbora, se alquila una casa de altos de esquina con cuatro cuartos, sala y saleta, doble servicio. Precio $5 pesos. Informan en los bajos y X-1521. 51384 1 dic.

SE alquilan los altos de Avenida de Acosta y Primera, Víbora, compuestos de sala, saleta y cuatro cuartos, bomba y tanque de agua. La llave en los bajos, esquina. Informes Alonso y Ca. Inquisidor 10. Teléfono M-5111. 51252 2 dc

SE alquila moderna casa Luyanó calle Pérez 5 entre Cueto y Guasabacoa sala, comedor, dos cuartos, servicios. Llave en la bodega o en el Teléfono I-6377. 51194 27 nv.

EN EL lugar más saludable de la Víbora, frente al paradero de la Habana Central, a cinco minutos de la Habana, se alquilan lindas casas acabadas de construir, provistas de todos los adelantos modernos. Renta $40. Calzada de la Víbora esquina a Genaro Sánchez. Informan: Obispo 16, altos. 51203 27 nv.

VIBORA. Se alquilan las casas Carmen números 17 y 19, con jardín, portal, sala, saleta, tres cuartos, baño, cocina, trastapatio y un hermoso tanque con bomba que no falta el agua. La llave en San Lázaro 84. Informes Teléfono F-4886. 51355 27 nv.

SE alquila hermosa casa de planta alta, muy ventilada, en la calle Correa esquina a la de San Benigno, altos de la carnicería. Se compone de sala, comedor, cinco habitaciones, cocina de gas, baño moderno intercalado y terraza. La llave en la carnicería. Telf. A-5540. Precio $75.00. 51325 29 nov

CASITA EN 20 PESOS

Se alquila moderna, en Durege 52, a media cuadra de Santa Emilia, con sala y cuarto, patiecito y servicios completos. Teléfono I-4354. 51197 28 nov

EN Santos Suárez calle Duruge número 65 entre Santa Emilia y Zapote próximo a la línea se alquila en 80 pesos hermosa casa compuesta de sala, hall, comedor, siete habitaciones, dos hermosos baños intercalados, habitaciones y servicios independientes para criados, patio, traspatio y amplio garage (La llave en el número 63). Para más informes Telf. A-1835. 50953 27 nov.

SE alquila la casa Sola núm. 19, esquina a Lacret, acabada de fabricar; tiene portal, jardín, sala, dos cuartos, comedor, cocina y baño, muy alegre y ventilada, propia para un matrimonio. Si la ve la alquila. Alquiler de situación, $35.00. Su dueño, en Consejero Arango esquina a Carballo, (Cerro). Telf. A-4711. 51241 28 nov

SE alquila la esquina de Calzada de la Víbora y Genaro Sánchez, construída especialmente para establecimiento moderno. Situación ideal. Informes Obispo 16, altos. Teléfono A-5420. 51204 27 nv.

SE alquila en San Lázaro 82, entre Carmen y Vista Alegre, una casa compuesta de jardín, portal, sala, saleta, tres cuartos, baño intercalado, comedor al fondo, cuarto y servicio de criado, entrada independiente para los mismos, patio al fondo, cocina de gas. La llave en al 80. Informes en la bodega 6 y 10, Reparto La Sierra. Precio $60.00. E 2665 G 6d 23 nv

JESUS del Monte 70, bajos, se alquila en $65 portal, sala, saleta, tres cuartos, baño comedor, cocina, cuarto de criados y servicio para los mismos. Informes. A-1382. Monte 87 y 89. Librería. 51153 27 nv.

SE alquila en la Víbora, Felipe Poey número 2, espléndido chalet con: portal, sala, cuatro cuartos, cuarto y servicio de criados, lavadero, patio, tanque y motor para agua. Informes Alonso y Ca., Inquisidor 10 Teléfono M-5111. La llave en Jesús del Monte 661, bodega. 51253 2 dc.

SE alquila en piso alto y un bajo en la Avenida de Serrano esquina a San Leonardo, lo mejor del Reparto Santos Suárez, compuestos de sala, comedor, habitaciones, baño intercalado, etc., todo moderno. Informes: Luis M. Santeiro Teléfono 1-5255. 51084 30 nv

BARATA y moderna casa. Sala, comedor, tres cuartos 4 cuartos cocina, baño dos patios, gas y electricidad. San Mariano 78 A, entre Lawton y Armas. 50893 30 nv

CASAS nuevas, calle Nueva del Pilar esquina Manglar desde Cuarenta a sesenta pesos. Las llaves el bodeguero. Informes Calzada 101 esquina a Dos. Vedado. Tel. F-1761 50900 7 dic

SANTOS Suárez. Se alquila una casita en veinticinco pesos. Sala y un cuarto y demás servicios, dos meses en fondo Informan Durege y Enamorado, bodega. 51040 2 dc

SE alquila un chalet en la calle San Mariano número 78, a dos cuadras de la Calzada y una de los Colegios Maristas, jardín, portal, sala, 2 cuartos de estudio, 3 cuartos, 4 closets, 2 baños, lavadero, despensa, comedor y pantry, garache para 3 máquinas, trastapio y arbolado, todo de lo más moderno. Informan: Vista Alegre, esquina Juan B. Zayas. 51074.—27 Nov.

SE alquila en la calle Estrada Palma entre Juan Delgado y Destrampes, una casa jardín, portal, sala, comedor, 4 cuartos, 2 baños, despensa, garage y lavadero 75 pesos. Informan: Vista Alegre, esquina Juan B. Zayas. 51073.—27 Nov.

(5)—Marianao

CASA moderna, frente Parque La Sierra, calle asfaltada, doble línea, Marianao-Aguila; jardín, portal, sala, saleta, saleta de comer, cuatro cuartos, garage y traspatio; M 1385. 51346 1 dic.

ALQUILO REGIO CHALET

de tres plantas y un mirador, terraza, sala y vestíbulo, biblioteca, comedor, pantry cuatro habitaciones, cuarto de chauffeur, cuarto criados, baño, servicio criados con su entrada independiente, garaga para dos máquinas, jardín y amplio patio al fondo, con doble línea de tranvía al frente y por la esquina línea de guaguas. Está situada calle Catorce casi esquina a Primera, Reparto Almendares. Además del calentador eléctrico, calentador eléctrico si desea. Informan en la misma a todas horas o en Habana 104 altos, primer piso. 51057 1 dic.

SANTA LUCIA 4 (BAJOS)

Marianao, 17 por 40. Dos fachadas. Sala, portal, comedor, muchos cuartos, instalación eléctrica. La llave en la misma. Dueño: chalet 12 y 15, Vedado. 50910 4 dic.

SE alquila una casita interior con sala, cuarto y servicios. Dolores 326, entre 15 y 16, Lawton. Precio 18 pesos, con luz. 50458 28 nov.

(6)—Cerro

SE alquila una casita, alquiler módico Cañongo número 1. I-8444, a una cuadra del tranvía. 51250 28 nov

ALQUILERES DE CASAS

ALQUILO casita madera, sala, cuarto, garage y sus servicios, para chauffeur que tenga su máquina. Precio 30 pesos, dos meses fondo o fiador solvente La Rosa y Clavel, Cerro, una cuadra Tulipán. La llave al lado. Dueño Corrales 183 entre Indio y San Nicolás. 51355 29 nov.

SE alquila en $40 los altos de Prensa 54, entre San Cristó

CASAS DE GOMEZ MENA

LAS MAS MODERNAS
LAS MAS BARATAS

A PRUEBA DE CICLON

CALLE FRANCO
CALLE OQUENDO
CALLE DESAGÜE
CALLE BENJUMEDA
PASAJE LLINAS Y BENJUMEDA
PASAJE Y CALLE STO. TOMAS

Pisos altos y bajos, con sala, comedor, dos y tres habitaciones, baño completo, cocina, patio y servicio de criados. Precio de $35.00 a $50.00.

Departamentos altos y bajos independientes, con sala, cuarto, cocina, baño y patio. Precio de $26.00 a $28.00.

CALLE MANGLAR, CALZADA DE MONTE Y CALLE LINDERO, frente al Mercado Unico, amplio local para establecimiento mercantil, alquiler de situación. También plantas altas y bajas con sala, comedor, dos y tres habitaciones, cocina, baño completo, recibidor, terraza interior y servicio de criados. Precio de $40.00 a $60.00.

MATADERO NUMERO 5, PISOS PRIMERO Y SEGUNDO DERECHA, con sala, recibidor, comedor, cuatro habitaciones, baño completo, cocina, cuarto y servicio de criados. Precio: $65.00. La llave en Lindero número 13, bajos.

CALZADA DE INFANTA. Manzana formada por las calles Plasencia, Desagüe, Pajarito y Peñalver, a tres cuadras de Carlos III, casas completamente nuevas, departamentos amplios en tres esquinas, propios para establecimientos. Precio de situación. También pisos altos y bajos con dos cuartos, sala, cocina, baño completo y servicios sanitarios inmejorables. Precio: $35.00.

CALLE BENJUMEDA ESQUINA A SUBIRANA cerca de Infanta y Belascoaín. Pisos altos y bajos con dos o tres habitaciones, cocina, baño intercalado completo y dos patios. Precio: $40.00 y $45.00. También departamentos altos y bajos, con dos habitaciones, cocina, servicio y patio. Precio: $22.00 y $25.00.

HABANA NUMERO 121, BAJOS ESQUINA A MURALLA. El mejor lugar de la zona comercial hermosos bajos propios para establecimiento, almacén, oficina, etc. Precio razonable. La llave en los altos.

BARRIO DE REDENCION, MARIANAO, CALLE CUATRO NUMERO 76-B, a media cuadra de los tranvías de la Habana-Vedado, con sala, comedor, tres habitaciones, baño completo intercalado, cocina y patio. Precio: $30.00. La llave en el número 76-E.

SAN LAZARO NUMERO 58 BAJOS, con sala, comedor, tres cuartos, baño y cocina. Precio: $50.00. La llave en los altos.

CALLE C. ESQUINA A AVENIDA DE LAS PALMAS, REPARTO LARRAZABAL, MARIANAO. Hermoso chalet de dos plantas, con jardín, portal, recibidor, sala, comedor, cinco habitaciones, pantry, cocina y garage. Precio: $100.00.

DOLORES NUMERO 20 ENTRE LAWTON Y SAN ANASTASIO, VIBORA, Departamentos interiores. Precio: $15.00.

DOS meses en fondo o fiador. Para informes preguntar por el encargado del grupo correspondiente o GOMEZ MENA. Habana número 121. Teléfono: M-7269.

E. 2345 Ind. 1 Oct.

SE NECESITAN

SEÑORA o señorita de buena educación y moralidad, que hable inglés y que disponga de dos o tres horas diarias, después del almuerzo, para estar con unas niñas enseñándoles las labores propias de su sexo, se solicit aen Avenida 7, esquina a 18, casa de una planta, Reparto Miramar. 51485.—29 Nov.

SE solicita un encargado de mediana edad para finca de recreo, que sepa del cultivo de árboles y hortaliza, con referencias. Presentarse: Quinta Palatino, Cerro. E. 2672 3d. 27 Nov.

SE solicita un niño para criarlo con leche de pecho o condensada, en mi casa. Familia española de toda confianza. Referencias de otros que crié. No reparo en el precio. Punto fresco. Informan Teléfono U-5241. y FO-1708.

51570 29 nv.

OPORTUNIDAD EN TODA LA REPUBLICA

Necesitamos una persona activa, de garantía y con referencias que se puedan comprobar, en cada pueblo o ciudad de Cuba en que haya movimiento de automóviles, para atender la venta de gomas a plazos. No se necesita capital, sino actividad, y se puede tener el negocio, aunque se esté colocado o trabajando en otra cosa. Asunto serio, independiente, de grandes utilidades, y mayor porvenir, a medida que se construyan las carreteras de la República. Escribir para informes a: Crédito Popular. Escobar 66.

51468 28 nov.

HOMBRE TRABAJADOR

Que disponga de 500 pesos, para socio de un negocio en marcha que puede ganar más de 300 pesos mensuales. Jesús del Monte 318. Teléfono 1-2135.

51002 2 nv.

BUEN NEGOCIO

Para ampliar una industria en completa marcha, se desea persona que aporte 500 pesos, tendrá 120 pesos mensuales de sus utilidades de que pasarán de 300 mensuales. Pregunte dirección o de la suya al teléfono I 2135; pero no se dan detalles por teléfono. 51467 27 nov.

SE solicita una sirvienta para los quehaceres de la casa, de un señor solo. Galiano 38, después de las 8 a. m.

51451 28 nov.

SE solicita un policía especial con nombramiento del Ayuntamiento de Marianao para un Cine en Buena Vista. Informes Cine Niza, Prado 97.

51388 28 nov.

VENDEDORES ACTIVOS

Bien educados, que sepan apreciar las grandes ventajas que como agentes nuestros pueden tener a su alcance; se solicitan en la Habana y determinadas poblaciones del interior, para gestionar la venta de nuestras bien conocidas publicaciones.

W. M. Jackson, Inc.
Editores de El Tesoro de la Juventud, Diccionario Enciclopédico y otras grandes obras.
Apartado 2129 Obrapía 22, Habana.

2666 3 d 2

SOLICITO socio para abrir una bodega que entienda del giro. Informan Estrella número 77. Viña.

51357 3 dic.

¡¡IMPORTANTE NEGOCIO!!

Se solicita un socio con tres mil pesos de capital, para asociarlo a pesquería, que puede dejar de 25 a 30 pesos diarios; este socio es para recibir y vender el pescado en el Mercado Unico. Si no es hombre trabajador y honrado que no se presente. Se dan y toman referencias. San José núm. 8, café Fin de Siglo. Dan razón en la vidriera de tabacos.

51247 30 nov.

BUEN NEGOCIO

Se solicita una persona que aporte 300 pesos para un negocio independiente y le puede dejar para vivir bien. Informan: Luz, 59, oficina. 51075.—27 Nov

NEEDED a governest white is avanted to attend a Child of jour years, hith references. Calzada 55, Vedado.

50879 27 nov.

BUEN negocio se solicita un socio para un café y fonda aunque aporte poco capital, dan razón Compostela 203. Preguntan por Fermín García a todas horas.

50889 28 nov.

GANE de $20.00 semanales en adelante. Magnífica oportunidad en negocios del presente y de gran porvenir. Véanos de 3 a 5 p. m. en Muralla (Ricla) núm. 27.

E 2369 15 d 14 nov

UN BUEN VENDEDOR

para la venta de almanaques y artículos para anuncios. El más fino y extenso muestrario del mundo. Freeman Company, Tejadillo 46, Habana, 8 a 10 a. m.

50709 27 nov

(26)—Agencias de colocaciones

AGENCIA de Colocaciones de Galiano Solicito matrimonio sin niños para encargados de casas de vecindad, que presten garantía en efectivo, para responder al cobro de los alquileres. Tel. M-5303. Galiano y Trocadero.

51562 27 nv.

AGENCIA de Colocaciones La Leonesa. Es la única que en cinco minutos facilita cocineros, cantineros, dependientes de todos los giros, cocineras, criadas y todo el personal que usted necesite será llevado a su casa sin costo y con las mejores referencias para su seguridad. Llamen al Teléfono A-8816. 51578 28 nv.

LA Preferida. Facilito cocinera, criadas, y sirvientas de todas clases. Llame al teléfono U-3411.

51225 2 nov

AGENCIA. Si quiere tener buena servidumbre y dependientes de todos los giros, garantizados, llame al A-4457. Si quieren colocarse venga a Colón No. 1 entre Prado y Morro. Sr. Sosa.

51309 29 nv.

LA GRAN ESCUELA AUTOMOVILISTA "KELLY"

solicita a los aspirantes a chauffeur y los dueños de máquinas particulares. Clases día y noche. Precios módicos. Pida cartilla de exámen o prospecto mandan 6 sellos rojos. San Lázaro 249.

50768 28 nov

SOLICITO socio con algún capital para financiarme ir a New York a organizar una compañía productora de películas. Para oportunidad. Escríbame: Enrique Griñán, Prado 101. 50593.—28 Nov

SE OFRECEN

VILLAVERDE Y COMPAÑIA

O'REILLY 13

Teléfono A-2348. Unica Agencia que dispone de personal competente y recomendado por sus aptitudes, moralidad y referencias. Facilita cocineros, criados, jardineros, dependientes, en todos los giros chauffeurs, fregadores, ayudantes, camareros y cuantos empleados necesiten se mandan a cualquier punto de la Isla. Villaverde y Ca. O'Reilly 13. Telf. A-2348. 50528.—26 Nov.

LA AGENCIA LA UNION

De Marcelino Menéndez, 29 años de establecida. Es la única que en cinco minutos facilita todo el personal con buenas referencias .Llamen al Teléfono A-3318. Habana 114. 50825 27 nv.

EL IRIS. A-9132

Agencia de colocaciones, tenemos criadas, criados, cocineras, cocineros, manejadoras, dependientes para café y para fonda y empleados para toda clase de trabajos Luz 59. 48533 4 dic.

(G) SE OFRECEN

(27)—Criadas de mano y Manejadoras

SE ofrece criada de color fina para cuarto y coser. Teléfono I-6452. Armas 76, (Víbora). 51494.—29 Nov.

SE desea colocar una joven española de manejadora, sabe cumplir con su obligación. Informes: Jesús del Monte. San Nicolás, número 9. Teléfono I-4805. 51502.—29 Nov.

JOVEN española se ofrece para criada de mano o manejadora, tiene referencias. Informan: Teléfono A-5876. 51529.—29 Nov.

DESEAN colocarse dos muchachas españolas, una de criada de mano o manejadora y la otra de criada de de cocinera; un trabajo solo. Desean casa de moralidad. Informan Teléfono M-9247. 51566 29 nv.

OFRECESE joven española, de 17 años, para manejadora o ayudar a matrimonio solo; hablar a su padre, antes de las diez o después de las dos. Tel. A-6864. 51251 28 nv.

UNA joven peninsular desea colocarse de criada. Lleva tiempo en el país. Informan Teléfono M-7659. 51577 29 nv.

DESEA colocarse una joven española para criada de mano. Entiende algo de cocina. Teléfono U-8637. 51580 29 nv.

DESEA colocrse una joven española para criada de mano o cuartos. Sabe coser Desea casa de moralidad. Informan en Amistad 20. Teléfono A-8350. 51584 28 nv.

SE desea colocar una muchacha española de criada de mano o de cuartos y coser, lleva tiempo en el país y sabe cumplir con su obligación. Desea casa de moralidad. Informan en el teléfono I-1686. 51399 28 nov.

LESEA colocarse una señora de mediana edad, para criada de cuartos o criada de mano. Informan en Maloja 27, segundo piso. 51300 27 nv.

DESEA colocarse joven española, para criada de mano o manejadora. Informes Oficios 50. Teléfono A-6639. 51313 27 nv.

SE desea colocar una joven española que hace tiempo está en el país de manejadora o criada de mano. Teléfono A-0232. 51243 27 nov

SE desea colocar una muchacha española de 15 años para manejar un niño o para corta limpieza, se les agradecerá que vengan a buscarla porque ella no está práctica en las calles para saber si está colocada o no teléfono A-4337, tiene quien la recomiende, Cerro. Zequeira 13. 51404 28 nov.

DESEA colocarse una muchacha española para criada de manos o de cuartos. Tiene referencias; informan Avenida de Acosta 72, esquina a Luz Caballero; teléfono I 5538. 51440 27 nov.

DESEA colocarse una muchacha española de manejadora, de 26 años de edad, con muy buenas referencias y muy práctica en manejar; lleva tiempo en el país; desea casa de moralidad; no tiene pretensiones; U 4669. 51436 27 nov.

SE desea colocar una joven española para criada de manos o habitaciones y reparar ropa; es formal y trabajadora; sabe cumplir con su obligación; tiene buenas referencias; informan: Gervasio 126; teléfono U 4669. 51465 27 nov.

JOVEN española desea colocarse con familia de moralidad, criada de manos o cuarto; no le importa salir de la Habana; sabe de costura; Monte 67; teléfono A 6063. 51398 27 nov.

SE ofrece una muchacha española de buena presencia, para criada de manos; sabe coser, servir al comedor y lavar ropa fina; tiene referencias; M 7123. 51455 27 nov.

SE ofrece una buena criada o manejadora o para trabajar por horas. Buenas referencias. Sol 91. M-1860. 51356 27 nov.

JOVEN española desea colocarse en casa de moralidad, de criada de mano. Tiene buenas referencias. Oficios 78. Departamento 3. Pregunten por María Alonso. 51157 27 nv

JOVEN española desea colocarse de criada de mano o manejadora en casa estable y de moralidad en el Vedado. Informan: Teléfono F-1445. 51065.—27 Nov.

SE desean colocar dos muchachas formales, una de criada de mano o manejadora y la otra de cocinera, tienen buenas referencias. Informan en el teléfono I-6636. 51112.—27 Nov.

(28)—Criadas de Habitaciones y Coser

UNA joven española desea colocarse de criada de habitaciones o comedor, lleva tiempo en el país, tiene buenas recomendaciones. Avenida de Acosta y Luz Caballero. Teléfono I-5982. 51548.—29 Nov.

SE desea colocar una joven española en casa de moralidad para cuartos o manejadora; está acostumbrada con los niños; no le importa que sean chiquitos; tiene referencias; informan: teléfono A 7658. 51397 28 nov.

SE desea colocar una muchacha española de criada de cuartos y coser o manejadora; sabe cumplir con su obligación; no tiene pretensiones y desea casa de moralidad. Informan calle Apodaca número 48, teléfono A-2650. 51227 27 nov

SE desea colocar una joven española de criada de cuartos o para comedor, sabe cumplir con su obligación, tiene informes de las casas donde trabajó y familiares que respondan por ella. Informan: Galiano 126, entrada por Salud, Departamento número 2. 51087.—27 Nov.

UNA modista desea coser en casa particular; también desea lavar una buena lavandera en casa particular; teléfono M-7270. 51261 27 nov

SE ofrece un matrimonio español sin hijos, son jóvenes, ella para limpieza de cuartos o manejadora, él de criado de comedor, tiene mucha práctica, son muy honrados y trabajadores, no les importa ir al campo, tienen recomendaciones de la casas que han trabajado 7 años. Teléfono F-3382. 51336 28 nov.

SE OFRECEN

UNA joven peninsular desea colocarse para cuartos o manejadora; entiende de cortar y coser; sabe cumplir con su obligación. Calle Lagunas, entre Gervasio y Escobar, número 73, habitación 27.

51264 27 nov

DESEA colocarse una joven española para servicio de la casa o de cuartos; es cumplidora; entiende un poco de cocina; informan: Teléfono M 4583. 51476 28 nov.

DESEA colocarse una española para coser. Cose y corta por figurín. No tiene inconveniente en limpiar alguna habitación. Buenas recomendaciones. Informan Teléfono F-5443. 51284 27 nv.

(29)—Criados de mano

DESEA colocarse un criado de mano, sabe servir a la perfección, ha trabajado en muy buenas casas de las cuales tiene inmejorables referencias. Informan: Teléfono I-7259. 51493.—29 Nov.

SE ofrece un criado de mano o dependiente de una casa de comercio. Sabe trabajar bien. Informan Tel. A-7779. 51568 29 nv.

SE ofrece un criado de manos para casa particular; español, de treinta y cinco años de edad, con práctica en el servicio y lleva tiempo en el país; tiene referencias de las casas que trabajó; informan: 17 esquina a B; teléfono F 5346. Vedado. Bodega. 51441 28 nov.

CRIADO español de mediana edad, desea colocarse en casa particular, tiene buenas referencias de las casas que ha trabajado; Maloja 53; teléfono A 3090. 51413 27 nov.

SE ofrece un buen criado de mano, es joven y muy práctico, Buenas referencias. Sol 91. M-1860. 51354 27 nov.

DESEA colocarse un primer criado muy práctico en el servicio de comedor y tiene buenas referencias de buenas casas que trabajó. Informan por Tel. A-4757. 51130 27 nv.

(30)—Cocineras

SE desea colocar una cocinera de color en casa de moralidad, es repostera. Informan: Calle 2, entre 13 y 11 número 119, pregunten por Clotilde. 51480.—29 Nov.

DESEA colocarse una señora de mediana edad, cocinar y prefiere establecimiento No tiene inconveniente que sea 20 o 30 personas. Puede dar informes de donde ha trabajado. No puede dormir fuera. Teléfono U-3975. Llamen a Ramona. 51579 28 nv.

DESEA colocarse una española de cocinera, lavandera o de criada de mano. Informan Luz 8 altos. Tel. M-6310. 51587 29 nv.

SEÑORA española desea encontrar una buena familia para cocinar a la española y a la criolla, tiene referencias de donde trabajó, no duerme en el acomodo. Informan en la calle 8 número 190 entre 19 y 21, habitación 33, Vedado. 51367 28 nov.

SE ofrece una buena cocinera de color; limpia; formal y con referencias; hace dulces; no duerme en la colocación: teléfono M 7122. 51454 27 nov.

SE ofrece una buena cocinera, es formal y trabajadora Buenas referencias. Sol 91. M-1860. 51353 27 nov.

SE ofrece una señora de mediana edad, para cocina, sola, sabe cumplir bien su obligación, entiende algo de postres y dormir en la colocación, tiene referencias de las casas donde ha estado. Teniente Rey, 77. Teléfono M-3064. 51545.—28 Nov.

DESEA colocarse una cocinera práctica en el oficio a la española y criolla; sabe hacer dulces y plaza; no duerme en la colocación; teléfono M 2967. 51434 27 nov.

COCINERA y repostera en general, ofrece sus servicios para familia extranjera: si es posible fuera de la Habana; es formal y cumplidora; Concordia 153, B, altos. 51371 28 nov.

COCINERA buena peninsular desea colocarse; lleva tiempo en el país; puede hacer limpieza; duerme fuera; informan: A 7464. 51432 27 nov.

SEÑORA española se desea colocar de cocinera o para todos los quehaceres de corta familia, lo mismo de cuartos, sabe coser a mano y a máquina, o de encargada, no duerme en la colocación, para más informes calle Habana 159-A El Nido. 51386 28 nov.

SE ofrece cocinera española de mediana edad; cocina bien y hace dulces; también se ofrece un joven para oficina, mecanógrafo; ambos formales y con referencias; informan: Telf. A 6173. 51391 28 nov.

DESEA colocarse una joven española para cocinar y limpiar para un matrimonio solo. Sabe cumplir con su obligación y tiene buenas referencias. Dirigirse a Aramburo 40, bajos. 51273 27 nv.

COCINERA española aprendió a cocinar en Madrid, desearía colocarse en buena casa moral. Teléfono A-3847. Cerro 543. 51193 27 nov

SE desea colocar una cocinera española, cocina a la española y criolla; es repostera. Informan Calle J número 214, teléfono F-2620. 51190 28 nov

SE desea colocar una muchacha de mediana edad para cocinar y limpiar a un matrimonio solo o para criada de mano. Informan: M-7696. 51077.—27 Nov.

(31)—Cocineros

COCINERO repostero acreditado por las mejores familias con quien ha trabajado, desea colocación; variedad, buena sazón; informes inmejorables; va al campo; escuela francesa, italiana, española; Villegas 108, teléfono A-8707. 51351.—28 Nov.

BUSCA colocación un asiático cocinero criollo y español. Calle Lealtad, número 123, habitación número 8. 51510.—30 Nov.

SE desea colocar un cocinero español para corta familia. Informan en el Vedado. Calle 17, esquina 28. Juan Lopez o para dependiente de café, no tiene inconveniente en ir al campo. 51529.—2 Dic.

COCINERO repostero, joven, español, se ofrece para casa particular. Sabe las tres cocinas. Su especialidad la francesa, con buenas referencias de 7 meses y recomendaciones de América del Sur y Francia. Va al campo o duerme en la colocación Informan A-3090. Pregunte por Juan Amboage. 51556 28 nv.

DESEA colocarse un cocinero y repostero peninsular, para casa de familia, sin pretensión alguna. Tiene referencias. Teléfono F-5822. 51224 27 nov

COCINERO repostero, experto en repostería moderna; lunch y banquetes; se coloca o admite por su cuenta cocina de hotel o huéspedes; variedad y métodos sencillos; maestro acreditado; Lamparilla 80; teléfono A 3559. 51400 27 nov.

COCINERO español desea colocarse en casa particular o de comercio; cocina a la española y criolla; es cumplidor en su trabajo, de mediana edad; tiene referencias de las casas en que trabajó. Teléfono F-5152. 51258 27 nov

JOVEN formal maestro cocinero, repostero práctico, desea casa seria; gana buen sueldo. Informan Aguila 89, altos, de 4 a 5, pregunten por Daniel. 51232 27 nov

SE OFRECEN

UN buen cocinero de color desea colocarse en casa particular o comercio; tiene muy buenas referencias. Su dirección: Tejadillo núm. 1, el portero, informará. 51162 27 nov

UN joven asiático desea colocarse cocinero; cocina criolla y española. Informes Gervasio, 150, teléfono M-4451, entre Zanja y Salud. Preguntar por Rafael Laulja y Salud. 51211 27 nov.

UN cocinero asiático desea colocarse en casa particular, cocina a la criolla, española y francesa; también es repostero, formal y cumplidor de sus obligaciones. Desea buen sueldo. Teléfono A-1731. Rafael Wong. 51079.—27 Nov.

SE ofrece un cocinero español que cocina a la española, criolla, francesas y americana. Informan Zequeira 13. Teléfono A-4337. 50946 27 nov.

(33)—Chauffeurs

DESEA colocarse un joven español de chauffeur en casa particular o de comercio .Tiene buenas recomendaciones. Informan en el Teléfono A-5365 a todas horas. 51594 28 nv.

CHAUFFEUR español desea colocarse con familia particular. Tiene diez años de práctica y buenas recomendaciones de las casas en que ha trabajado por largo tiempo en la Habana. Tel. F-1625. 51583 28 nv.

CHAUFFEUR español, 28 años de edad, desea colocarse en casa particular o de comercio; conoce bien la Habana y tiene recomendaciones; informan en La Celba; Monte 3; Telef. A 1908. 51473 1 dic.

SE desea colocar un chauffeur español de mediana edad con diez años de práctica en casa particular o de comercio, lo mismo para el campo, tiene recomendación si se necesita. Informan Jovellar número 6 entre Espada y San Francisco.

51379 28 nov.

JOVEN español desea colocarse de chauffeur particular; tiene referencias y cinco años de práctica; informan: teléfono M 3840. 51390 28 nov.

CHAUFFEUR español desea colocarse en casa particular; entiende toda clase de máquinas; tiene buenas referencias; sin pretensiones; teléfono A 3080; Maloja 53. 51417 27 nov.

CHAUFFEUR joven, español, desea colocarse en casa particular o comercio. Tengo referencias de las casas donde he trabajado. Manejo toda clase de máquinas. Más informes Teléfono FO-1246. 51280 2 dic.

CHAUFFEUR español desea colocarse en casa particular, comercio. Tengo referencias de las casas que he trabajado. Manejo toda clase de máquinas. Teléfono: F-2255. 51324 27 nv.

CHAUFFEUR japonés desea colocarse en casa particular, tiene muy buena referencia. Informa U-4291. 50956 27 nov.

CHAUFFEUR español, casado, desea colocarse en casa particular. Tiene buenas referencias de donde trabajó. Cárdenas número 13, altos. Pregunten por Rodolfo 50628 27 nv.

(34)—Tenedores de libros y Oficinistas y Empleados de Oficinas

EXPERTO contador mercantil, se hace cargo de toda clase de trabajos de contabilidad. Teléfono I-6582. Sr. Zalduendo. 51222.—5 Dic.

DESEA colocarse un joven español con buenas referencias para una carpeta o auxiliar de tenedor de libros. Conoce el giro de víveres y sabe escribir en máquina. Informan Teléfono U-5063.

51394 27 nov.

AYUDANTE de carpeta. Desea colocarse; con larga experiencia y buenas referencias; tiene conocimientos de cuantos trabajos de escritorio puedan presentarse en casas de comercio; dirigirse a J. Sanmartín Lamparilla 34, azotea. 51458 28 nov.

SE desea colocar una señorita mecanógrafa y taquigrafía en español. Llame al teléfono M-5605. 51265 27 nov

CORRESPONSAL en inglés se ofrece para llevar la correspondencia en inglés de casa comercial, dispongo de tres horas diarias. Sueldo razonable. Dirigirse a R. Washington. Apartado 1287. Habana. 51283 4 dc.

UN muchacho de 15 años desea colocarse en casa de comercio. Habla inglés y español y lo traduce. Tiene referencias Informes Vives 134 entre Carmen y Figuras. 51287 28 nv.

(35)—Varios

SE desea colocar español de mediana edad para portero o en cualquier otra cosa, tiene referencias. Llame al teléfono A-9237. Manuel Fernández. Habana, 108, pregunte a la encargada. 51501.—28 Nov.

SE ofrece jardinero español para casa particular, sabe lavar máquinas, sabe ordeñar vacas, es práctico en jardín, tiene buenas referencias y desea casa seria, no repara el sueldo. Informan: Teléfono I-1045. Juan. 51524.—29 Nov.

CARPINTERO se ofrece para toda clase de reparaciones. Lo mismo para el campo. Informan Jesús María 6. 51559 28 nv.

MODISTA desea trabajar en casa particular. Se dan referenslas de las casas que ha trabajado. Llamen Tel. A-3151. 51561 29 nv.

SE ofrece un carpintero de fama, recién llegado. Tiene recomendación. Informan Teléfono A-4776, de 7 a 8 a. m. y de 2 p. m. en adelante. 51572 30 nv.

UNA señora española de mediana edad con un hijo de 20 años; formales, desean encontrar una casa de vivienda para encargada, tienen quien responda por ellos. Informan calle 8 número 190 entre 19 y 21 habitación número 13. Vedado. 51368 28 nov.

JARDINERO con buenas referencias, muchos años de práctica, desea colocarse. Informan en el jardín del Cabo, Zapata y A. Vedado. Teléfono F-1858. 51370 27 nov.

UNA señora desea colocarse para lavar y planchar o cocinar y limpiar; dormirá fuera. Acosta núm. 17, cuarto 14. 51231 27 nov

SE ofrece un matrimonio sin hijos, formal, encargado de casa de inquilinato o casa de oficinas. Tienen referencias. Informan: Teléfono M-2893. 51100 3 dic.

PERSONA formal y competente, solicita trabajo de camarera hotel, encargada para cuidar casa familia que embarque o para matrimonio que den comida particular u otra cosa análoga. Informan: Acosta 72. 51064.—27 Nov.

SE ofrece un joven para cualquier trabajo que se presente, tanto para camarero como para limpieza de oficinas. Sabe mecanografía y taquigrafía. Compostela núm. 94. 50890 30 nov.

SE desea colocar un experto jardinero español, tiene referencias. Para más informes: Llamen al teléfono U-1816 de 8 a 12 a. m. 51110.—27 Nov

SE OFRECEN

EXTRANJEROS

Rápidamente le gestiono cartas de ciudadanía ,títulos de chauffeurs, inscripciones de nacimientos. Tramitamos matrimonios, actas notariales, contratos, legalizaciones, cobros de cuentas. Escobar 129 entre Reina y Salud.

50601 4 dc.

(H) COMPRA Y VENTA DE FINCAS

(36)—Urbanas

COMPRA Y VENTA DE CASAS TERRENOS Y FINCAS RUSTICAS

DINERO EN HIPOTECA

MENDOZA Y CA.
Corredores
Obispo 63. Habana.

Dirigirse al Sr. Cruz Muñoz
Teléfono M-6921.
Horas, de 9 a 11 a. m.

E. 2349 Ind. 1 Oct.

TENEMOS comprador por una casa en la Habana, con almacén o tiendas abajo y nuevas oficinas en los altos, de $35,000 a $100,000. Beers y Co. O'Reilly 9 y medio. Dept. 9. 51513.—1 Nov.

EN $5,500 pesos chalet todo cielo raso, jardín, portal, sala, saleta, tres cuartos, baño intercalado, comedor, cuarto, servicio y entrada independiente para criados, es un verdadero sanatorio, está en loma, domina toda la Habana. San Miguel 125, U-1802. El dueño. 51533.—30 Nov.

EN 10,000 pesos chalet moderno, cielo raso, jardín, portal, sala, gabinete, recibidor, cinco dormitorios, 500 metros pegado a Estrada Palma, cerquita la Calzada Jesús del Monte, facilidades de pago; sale a 20 pesos metro. Informes: San Miguel, 125, U-1802. Manuel Llenín. 51535.—30 Nov.

ESQUINAS Y CASAS

Vendo una esquina en la calle Marqués González de tres plantas, moderna, cerca de Carlos III, con bodega, 6x22 $34.000. Dos casas idem 6x22, dos plantas con sala, recibidor, 3 cuartos, comedor, cocina de gas a $14.000 cada una; una casa chica en Santos Suárez, Rodríguez cerca de San Benigno, con portal, sala, comedor y dos cuartos en $5.000. Una casa en la calle Justicia, cerca de la calzada de Luyanó, rentando $30 en $2.600. Una a dos cuadras de Concha y al lado de la esquina de Fábrica, rentando $35 con 200 metros superficie en $3.800. Una en la calle San José, de Belascoaín a Galiano 6x20; una planta en $12.000. Teatro Wilson .Teléfono U-5319. López 51555 1 dc.

¿DESEA VENDER ALGUNA PROPIEDAD?

Llame al U-5319. López enseguida se le atiende o vaya al Teatro Wilson. Belascoaín y San Rafael y realizará rápidamente la operación que usted desea. 51555 1 dc.

COMPRO una casa de dos plantas que su precio no pase de 15,000 pesos; que esté situada en el tramo comprendido de Belascoaín a Prado y de Monte a San Lázaro, dirigirse a J. Gramunt, J. del Monte 352, de 12 a 2 y de 5 en adelante. 51389 28 nov.

CASA moderna dos plantas de sala, saleta, tres cuartos, baño completo, calle adoquinada de granito, Fábrica 57, frente al parque, buena renta, se vende en $10,500, dejo algo en hipoteca. Teléfono I-7833. No trato con corredores. Informan en los bajos. 51359 28 nov.

ESQUINA EN LA VIBORA

Es de frailes, moderna, de dos plantas y de gran solidez. Bodega en los bajos y familia en el alto. Un solo recibo. Contrato público por seis años, garantizado por persona solvente. Produce el 8 por ciento libre sobradamente. Se vende en $14,500 y solo se informa a compradores directos. P. Blanco, Concepción 15, altos, Víbora Teléfono I-1608. 51339 28 nov.

VEDADO

En la calle 6, próximo a 23, se vende una casa de construcción moderna con techos monolíticos y con 12 metros de frente. Consta de sala, comedor, cuatro habitaciones, baño intercalado, cocina, etc. y garage. Precio: $25,000. Informan: Habana 82, teléfono A-2474. 51372 27 nov.

F. BLANCO POLANCO

Vendo casas grandes y pequeñas, en todos los Repartos de Jesús del Monte y la Víbora. No compren nada sin antes verme, que vendo bueno y barato. Oficina: Concepción 15, altos, entre Delicias y Buenaventura. De 1 a 3. Teléfono I-1608. 51338 28 nov.

SE venden dos buenas casas en Estrada Palma. Teléfono I 1524. 51415 1 dic.

SE vende un casa en Lealtad entre San Rafael y San Miguel. Mide 7x18. Es de dos plantas y dos habitaciones en la azotea. Construcción es sólida y sus servicios sanitarios modernos. Aguiar 70, altos, de 8 a 11 y de 2 a 5. Notaría. 50997 27 nv.

SE VENDE UNA CASA

de madera en el Cerro, con portal, sala, saleta, siete cuartos con piso de mosaico, con 11 metros de frente por 38 de fondo, rentando 70 pesos. Se da en 4,000 pesos pudiendo dejar 1.500 pesos. Informan Santa Teresa 23. Teléfono I-4370.

EN EL CERRO UNA CASA DE

construcción moderna, de sala, comedor, tres cuartos, servicios, cocina y luz eléctrica. Es ganga. $3.500. Informan en Santa Teresa 23, entre Primelles y Churruca. Teléfono I-4370.

SE VENDE EN PICOTA

Una casa de dos plantas, moderna, rentando 80 pesos y se da en $9.000. Informan Santa Teresa 23. Teléfono I-4370. 50634 29 nv

SE VENDE UNA CASA

de esquina, con establecimiento en el barrio de Palatino a una cuadra de Salvador con 8 metros de frente por 19 de fondo. Su precio $9.500 con establecimiento, pudiendo dejar $3.500 al 8 o|o Informan Santa Teresa 23. Tel. I-4370. 50635 29 nv.

HORROROSA GANGA

En lo mejor de Luyanó, vendo una esquina moderna, con establecimiento y 4 accesorias independientes. Renta $80.00 Mide 172 metros. La doy $6.500. Escobar 129 entre Reina y Salud. M-2395. 50600 29 nv.

FINCAS URBANAS

VEDADO, OPORTUNIDAD, $35,000

Bonito y bien construído chalet de esquina amplio, mucho jardín, con todas comodidades, facilidades le pago. Llame al Teléfono F.O.-7698. Gerardo Mauriz, pasaré a informar.

VEDADO, PRECIOSA RESIDENCIA

Planta baja grandes comodidades a media cuadra de la calle 23, $50,000. Llame al F.O.-7698. Gerardo Mauriz y pasaré a informar

VEDADO, CERCA DE 23 Y PASEO, $12,000

Jardín, portal, sala, cuatro habitaciones y dos baños. Llame al F.O.-7698 ypasaré a informar.

VEDADO, RESIDENCIA ESQUINA, EN 17

Con dos mil metros en lo mejor de la calle 17. Llame al F.O.-7698. Gerardo Mauriz y pasaré a informar.

VEDADO, A MEDIA CUADRA DE 17

Dos plantas independientes, $36,000 con garage. Llame al F.O.-7698. Gerardo Mauriz y pasaré a informar.

SAN RAFAEL, $33,500, DOS PLANTAS

Entre Galiano y Belascoaín sólida construcción renta $240 con contrato. Llame al F.O.-7698. Gerardo Mauriz y pasaré a informar.

GALIANO, DOS PLANTAS

Comercio contrato $46,000 Llame al F.O.-7698. Gerardo Mauriz y pasaré a informar.

NEPTUNO, MODERNA, 3 PLANTAS, $56,000

Lealtad próximo a San Rafael 3 plantas, moderna $25,000. Llame al F.O.-7689. Gerardo Mauriz y pasaré a informar. 50947 27 nov.

EL mejor punto del barrio de Monserrate y a una cuadra de Galiano, vendo una espléndida casa de construcción antigua, propia para establecimiento o empresa. Informes a todas horas y la doy en ganga. Sol 118, tienda de ropas. 51260 27 nov

CONSTRUYA HORNOS Y CASAS

con material a prueba de huracanes. Tenemos un millón de ladrillos colorados, para entrega inmediata, del mejor barro de Cuba. Muestra y precio: Avenida de Italia núm. 52, bajos.

51361—28 Nov.

CASAS EN VENTA A PLAZOS

En Almendares. Ensanche del Vedado a Marianao, vendo un lote de modernas casas, sin estrenar, de varios tamaños y precios, como desde $3.000 a 9.000; entregando desde $1.000 a 2.000 de contado y desde 20 a 70 mensuales, según valor y tamaño. Más informes, en el teléfono F-O-1097, a todas horas. Papeles limpios. 51452 30 nov.

UN regalo. Vendo 1216 varas de terreno a 12 pesos vara; tiene fabricada una nave que mide 21 metros de frente por 10 de fondo; su construcción de primera, armazón de concreto y ladrillo; placa de 15 centímetros, monolítica, dos casas al fondo de la misma construcción; terreno para seguir fabricando; lugar industrial y comercial. Para más informes, s|c Moreno 15, altos, Cerro, H. Plata. 51344 1 dic.

ESQUINAS EN VENTA

A una cuadra de Reina, tres plantas, establecimiento, moderna. Renta $2.500 en precio $25.000. Otra en Infanta, de tres plantas, moderna, con bodega. Renta $4.000 anual, precio $48.000. En San Lázaro, de tres plantas, moderna, renta $4.000 anual en $36.000. En Amistad, cerca de Neptuno, centro, renta 3,200 pesos anual, de tres plantas, moderna, todas facilidades. Informan en Monte 43, altos. A-0516. Rodríguez. 51294 27 nv.

VENDO UNA CASA

de dos plantas con entrada de máquina con portal, sala, saleta, tres cuartos, baño intercalado, de cielo raso. Renta $110 Se da en $12.000, pudiendo dejar $6.000 al nueve. Informes Santa Teresa No. 23 I-4370. 50636 29 nv.

RAMON Rodríguez Vendo casas chicas en la Habana de 4 a 7 mil pesos. Tengo en el Vedado casas y solares que son una verdadera ganga. Una parcela de terreno de 12 para la Habana y una cuadra de 23, mide 3350 metros a $14.50 metro, a la brisa. Doy dinero en hipoteca en todas cantidades a módico interés. Absoluta reserva y operaciones rápidas Aramburo 24 esquina a Neptuno. Teléfono U-3174. 50919 7 dic.

SE venden dos preciosos chalecitos en Santos Suárez. Se componen de jardín, portal, sala, dos cuartos, comedor, cocina y baño, rentan $34 a $3.600; $2.600 al contado y el resto a $13.50 mensuales en diez años. Armando Guerra. Arquitecto. A-7712. 50422 27 nv.

(37)—Rústicas

SE vende finca de 3|4 caballerías, de tierra, mucha mangos, gran manantial de

SOLARES YERMOS

VENDEMOS A PLAZOS

Visite nuestros magníficos Repartos. Siempre hay en ellos quien pueda darle informes sobre buenas inversiones allí. Además, le atenderemos en Obispo 63.

MENDOZA Y CA.

E 2620 30 d 11 nv

(J) COMPRA Y VENTA DE ESTABLECIMIENTOS

AVISO. Se admiten proposiciones para el arrendamiento de la cantina de la Sociedad. "Gran Foment Català", hasta el 30 del corriente. Horas de 8 a 11 p. m. en la secretaría de dicha entidad. Prado 110-B, altos. 51507.—30 Nov.

EN 1,200 pesos fonda en la Calzada Concha, tiene once mesas, aseguran cuarenta pesos de venta diarios, tiene comodidades para familia, facilidades de pago. Informes: San Miguel 135, U-1802. Manuel Llenín. 51534.—30 Nov.

TRASPASO un gran hotel con 50 habitaciones y baño privado en todas, en lo más céntrico de la Habana y también casas de inquilinato. Informan Teléfono M-5303. 51563 27 nv.

NEGOCIOS DE OPORTUNIDAD

Vendo un gran café bar, vende $100 al día; una bodega en la Habana sola en esquina $1.800; una carnicería $1.300. Costó $5.000; todo vale mucho más de lo que se pide. Su dueño está en Isla de Pinos y no puede atenderlos. Se da facilidad para el pago. Informes en Infanta y Llinás. Bodega El Campamento. 51589 29 nv.

ATENCION. Por no poder atender vendo una de mis fondas baratas, una está en Concha y M Pruna y la otra Economía y Apodaca. Informan en la misma el dueño. 51378 28 nov.

SE vende una panadería y víveres finos que vale $9,000 en $7,000, con $2,000 contado o admito un socio con $1,000 se la garantiza una venta de 3,100 pesos mensuales, contrato 5 años, alquiler 55 pesos, con una casa alta para vivir. Informes Amistad y Dragones, café, de 8 a 11 y de 2 a 4. Carballo. 51387 30 nov.

SE vende una bodega o se arrienda por tener otro negocio su dueño, a personas que entiendan y que traigan garantía. En la misma se alquilan los altos para hombres solos o reparación de muebles. Informan en Finlay 96. Teléfono U 1870. 51423 28 nov.

GANGA
GRAN VIDRIERA DE TABACOS

Se arrienda y se da contrato Informan: Mercaderes 43, depósito de tabacos. 51478 1 dic.

VIDRIERA DE TABACOS Y BILLETES

en el centro de la Habana, 8 años contrato; vende diario 30 pesos; precio de ocasión; más datos: Trabadelo, Crespo 82, café, de 2 a 4 y de 8 a 10 noche; no palucheros. 51474 29 nov.

SE venden los enseres completos de dos bodegas solas en esquina y muchas mercancías, 5 años contrato, alquiler regalado. Véame de 8 a 11 a. m. Botica Merced y Picota. 51342 28 nov.

BUEN NEGOCIO

Vendo casa comercial, con ocho años de contrato, dedicada a lámparas y efectos eléctricos en Reina 42. Doy facilidades de pago. Informes señor Arsenio Bartolomé. Reina 49. Joyería. 51186 1 dc.

CARNICERIA

Se vende en el mejor barrio de la Víbora. Informan: en San Lázaro y Milagros, bodega, Víbora. 51099.—27 Nov.

BODEGA MIXTA EN BUENA OPORTUNIDAD

en lo mejor de Marianao, muy acreditada, muy bien surtida, no palucheros, negocio serio, buen contrato, con poco alquiler, accesoria para familia, trato directo con comprador. Precio cuatro mil quinientos pesos. Informes: Manuel Zayas, Robau 39, casi esquina Calzada Real. Quemados. 51111.—1 Dic.

SE VENDE

un gran garage en lo más céntrico de la Habana con 60 máquinas en estorage, de lo más moderno que hay, largo contrato, se vende por no poderlo atender, se garantizan $350 de utilidad. Para más informes, señor Alben Vibis, Salud y Galiano, la Casa Ribis. 50801 30 nov.

BRILLANTE NEGOCIO

Se vende una gran Industria muy acreditada, la mejor en su clase muy bien montada con muy buenos Camiones de reparto y con muy buena clientela: hace sus ventas de contado y produce anualmente unos $30,000. Informa Benjamín García en Amistad núm. 136. 51032—2 Dic.

POR asuntos de familia, se vende una vidriera de tabacos y quincalla, billetes de lotería; hace 4 meses daban $2.000 y hoy se da en $1.200; una parte en pagarés. Informan: Monte 331, hospedaje. 50903 30 nv.

POR no poder atender su dueño arriendo una vidriera, tres años de contrato, poca regalía y poco alquiler, se venden muchos billetes, buen punto. Informan Morro y Refugio, café Antillano. 51344 29 nov.

SE VENDE HOTEL

propio para turistas, buen punto y buen contrato. Informa Benigno Iglesias. Monte 10, café. 50681 27 nv.

HOJALATERIA Y ESTAMPADOS

se vende un taller completo compuesto de cuatro departamentos. El departamento de prensas consta de prensas Bliss números 20, 16, 1 1|2, 1 T y maquinarias auxiliares para las mismas números 76-A, 76-B y 76-C, conformadora de cuerpos cilíndricos, punzón, cizayas de 20 pulgadas y serie de dados especiales para toda clase de obras. Departamento de garage compuesto de torno Barnes Drill Co. de 12x24x95 y accesorios, fragua, tarraja, taladro Barnes Drill Co. número 20, punique y otras unidades para hacer arreglo de dados de las prensas. Los otros Departamentos tienen maquinarias útiles al ramo para material fuerte y ligero. Cada Departamento se vende junto o separado a precios especiales por no poderlo atender su dueño; tiene buena clientela y rinde gran ganancia. Dirija su correspondencia sobre precio y detalles a Antonio Rodríguez, hojalatería La Llave, Ruiz 216, Cárdenas. 50723 5 dic.

BODEGA $9.000

en lo mejor de la Habana, buen contrato, no paga alquiler, lo mismo se cambia por propiedad, se da y se recibe vuelto, es muy cantinera. Informes San Rafael y Oquendo, café de 12 a 3. Alvarez. 50796 30 nov.

SE VENDE UNA BODEGA

en ganga, $3.000. Se admite la mitad del dinero; el resto a plazos cómodos, bien comprado, el alquiler $25.00. Informes Martí 214. Regla. 48832 6 dic.

SE VENDE

Un restaurant, en la calle de Neptuno, próximo al Parque Central La casa es moderna; precio muy barato Informan en Consulado 99-A, vidriera de tabacos. 50939 29 nov.

BUEN negocio. Por ausentarme traspaso local cómodo, ventilado y fresco con vidrieras y armatrostes en muy buenas condiciones frente Hotel Ritz en Neptuno. 50881 27 nov.

AVISO A LOS COMPRADORES

Bodegas de todos precios, cafés, fondas cafés con fonda, cafés con restaurant, cantinas y lecherías. Informaciones verdad, comprobables. Si el comprador realiza la compra nada tendrá que pagarme Precio de situación. Mi nuevo domicilio San Miguel 125, bajos, entre Gervasio y Escobar. U-1802. Manuel Llenín. Informes de 11 a 3. 50439 28 nov.

ESTABLECIMIENTOS

PARA BODEGAS CANTINERAS SOLAS EN ESQUINA Y CON FACILIDADES DE PAGO ALVAREZ, SAN RAFAEL Y OQUENDO, CAFE

Vendo una bodega en la Habana, en $4,500 con $2,000 de contado, es cantinera. Informes San Rafael y Oquendo, café, de 12 a 4. Alvarez. 50795 30 nov.

SE VENDE UNA GRAN panadería, víveres finos, dulcería, con buena venta en 6,500 pesos, vale el doble, se vende por asuntos que se le dirá al comprador. Informes: Amistad 136. García. 51116.—3 Dic.

(K) COMPRA Y VENTA DE ANIMALES

VENDO dos vacas de raza Holstein, nacidas en el país, cosa de gusto y de gran cantidad de leche. Lagueruela y Gelabert, Villa Emilia, después del paradero de la Víbora, frente al parque Córdoba. 51218 28 nov.

NOVILLAS

vendo dos de pura raza, una Jershey y una Holstein, las dos a cual más finas, acabadas de importar, se desean vender muy baratas. Pueden verlas en Colón, número 1, Establo, entre Morro y Prado. Galán. 51103.—28 Nov.

RECIBIMOS 100 mulos de todos tamaños 50 carros bicicletas. 20 carros 4 ruedas. 2 faetones. Caballos y mulos de monta. 20 mulos criollos de aparejo, 30 añojas de raza. 3 carros Agencia. 7 arañas 2 zorras de cargar madera. Marina 3, Jesús del Monte. Teléfono I-1376. Jarro y Cuervo. 50024 15 dic.

(L) AUTOMOVILES

(39)—Venta

SE venden dos Fords y un Chevrolet, están en buenas condiciones, se dan muy baratos. Para verlos en Zapata número 22. Garage. 51515.—1 Dic.

CAMBIO Chandler cerrado por automóvil chico, abierto, pruébelo, lo vendo en precio que usted diga, barato. Ofrezco mi chauffeur-mecánico, me embarco. Pedro Pernas 9 y Concha. Teléfonos A-9254 y X-1439. 51460.—29 Nov.

HUDSON en 250 pesos 7 pasajeros, véalo en la Jefatura Policía Monserrate y Empedrado, por Monserrate. Rodríguez. 51542.—29 Nov.

OCASIONES

Chasis Panhard, sin válvulas, tipo sport, motor Night, cuatro cilindros. Precio: $350.00.

Lujoso Coupé de París, Renault, cuatro cilindros 25 H.P., cuatro pasajeros, tiene pintura y vestidura nueva. Precio: $600.00.

Chandler, carro turismo, seis cilindros, motor 126 pulgadas, siete pasajeros, en muy buen estado $600.00.

Camión Renault de 25 caballos de fuerza, siete toneladas, tiene poco uso, se vende barato.

Informará PEDRO GOMEZ MENA. Habana 121. Teléfono M-7388 51519 1 dc.

SE vende un Ford en 70 pesos en buenas condiciones. Está trabajando. Informan: Tejadillo y Monserrate. Bodega. 51596 29 nv.

AVISO. Se vende una cuña Hudson, 6 cilindros, 6 ruedas alambre, con sus gomas, tipo elegante de paseo. Se puede ver a todas horas. Garage Carlos III número 50 al lado, café Manzanares. El dueño Reina 65, vidriera tabacos. Teléfono M-1436. 51385 28 nov.

SE vende un Packard, doce cilindros, propio para Tourismo, cinco buenas gomas. Informa: Sr. Hevia. A 6249. 51409 1 dic.

FORD de arranque, en buenas condiciones, al primero que venga se lo vende por no necesitarlo; informan: Reina 97; fotografía. 51469 27 nov.

FORD. Vendemos uno del 25; gomas y chapa nuevas; vestiduras y fuelle buenas condiciones; trábaja bien; 150 pesos. Amistad y Reina, garage; teléfono A 1424. 51459 28 nov.

PIKEY PEAK CHANDLER

Completamente nuevo y en perfectas condiciones mecánicas, se vende o hace negocio por carro de cinco pasajeros. Hospital número 2, Garage González. 51472 10 nov.

VENDO Buick, Sport, tipo Packard, cinco pasajeros, casi nuevo; se garantiza en mil pesos; en la misma se regala un Dodge Brothers, en 800 pesos, nuevo. Informan en la bodega de 25 y G, La Prosperidad. Teléfono F-5588. 51209 29 nov

GUAGUA. Con 500 pesos le garantizo 25 pesos diarios, negocio ancho. Es nueva sin estrenar, con número en la mejor línea de la Habana. Manrique 127 entre Salud y Reina. 50326 2 dic

EXPRESS DODGE

Se vende baratísimo un carro expreso Dodge, con carrocería, rejilla y dos gomas imponchables, dos neumáticos, funcionando perfectamente y dispuesto a prueba. Informes: Casa Miles, Prado y Genios. 51303 28 nv.

SE vende máquina Nash, cinco pasajeros un año de uso, particular, muy económica e inmejorables condiciones. Informan Cristina y Concha, café a todas horas. 50937 28 nv

SE vende un automóvil Marmon, de 4 pasajeros, el motor está en perfectas condiciones; se da muy barato por no necesitarlo. Puede verse a todas horas en Paseo 259, entre 25 y 27, Vedado. 50677 27 nov

SE vende un camión de 5 y media toneladas, marca Pierce, está casi nuevo, se vende por embarcar su dueño para España, precio $2,000 con facilidades de pago. Informa su dueño Luis Estévez número 123. Teléfono I-2984. 50043 30 nov

VENDO Chevrolet a toda prueba $190. Está trabajando. Para verlo Estrella y Oquendo, garage, de 6 a 9 a. m. chapa número 9073. Su dueño: Rodríguez. 50816 28 nv.

CHEVROLET ULTIMO MODELO

Se vende uno completamente nuevo, con facilidades de pago y poca cantidad de contado. Vea otros modelos abiertos o cerrados en el salón de Exposición de E. W. Miles. Prado y Genios. 51304 28 nv.

CAMIONES POR SOLARES O A PLAZOS

Republic de 3 1|2 toneladas; Brockway de 1 1|2; Autocar de 2; Wichita de 5; Hall de 3 1|2; White de 2 1|2; Sinfines Ford de una; Bethlehem de 2 1|2. Los vendo admitiendo parte al contado en efectivo o en solares de cualquier reparto. Talavera. Corrales 2-A. 50323 2 dic.

UN CAMIONCITO

de carro Dodge se vende en $150, tiene dinamo, útil para carga ligera. Informan Monte 350, teléfono M-1365. 50736 27 nov.

(LL) DINERO EN HIPOTECAS

(41)—Se ofrece

DINERO TENGO

mera hipoteca, desde el 6 y medio por ciento, según punto y garantía. Manzana En todas cantidades, para dar en pridemera hipoteca, desde el 6 y medio por ciento, según punto y garantía. Manzana En todas cantidades, para dar en pri- de Gómez 318. Manuel Piñol. 510505.—6 Nov.

PARA hipoteca hay dinero en la Botica San Agustín, Amargura 44 en partidas hasta $150.000, para la Habana a interés barato y reservado. Teléfono X-1312. 51565 29 nv.

DINERO EN HIPOTECA

Tengo varias partidas a buenos tipos para la Habana, Jesús del Monte y Vedado sobre casas fabricadas. Hago la operación en 24 horas. Teatro Wilson. Teléfono U-5319. López. 51555 1 dc.

HIPOTECAS

En grandes y pequeñas cantidades en primera y segunda hipotecas al mejor tipo de plaza, sobre casas construídas y en construcción en la Habana, Marianao y sus repartos, también sobre fincas rústicas y solares yermos, brevedad y reserva, Martínez y Prieto, O'Reilly número 23, de 10 a 12 y de 3 a 5, teléfono A-6951. E 2460 30 d 15 oct.

DINERO E HIPOTECAS

DINERO para hipotecas. Tengo siempre cualquier cantidad que necesite. José G. Ibarra, Cuba 49, segundo piso. Notaría del Dr. Lamar. 51426 28 nov.

EN hipoteca, se dan de 500 pesos en adelante. Habana, Repartos; también 2a. hipoteca, voy a domicilio. Neptuno 29. "Campoamor", de 9 a 3. Díaz. 51076.—1 Dic.

DINERO PARA HIPOTECA AL 7%

Véame o avíseme

M. RICO

Galiano 117, Teléf. M-2000

E 2659 8d 20.

CLAUDIO R. ARELLANO

Dinero en Hipoteca

Tel. A-8297. Cuba, 50.

E 2501 ind. 1 nov.

DINERO

En pignoraciones sobre joyas, interés económico y en todas cantidades. La Nueva Mina, de Bahamonde y Fernández, sucesores de Ricardo Rivera, Bernaza 8. Teléfono A-3662. E 2490 30 d 1 nov

HIPOTECAS. Se desea colocar sobre fincas urbanas, 2, 3, 4, 5 y 7 mil pesos en la ciudad o sus barrios. Reserva y rapidez. Informes: Café El Sol. Monte y Antón Recio, de 7 a 1 p. m. Honesto Brito. 51063.—1 Dic.

DINERO AL 7 POR 100

Habana 82. Teléfono A-2474

E. 2484.—30d-27 Oct.

DINERO para hipotecas al tipo más bajo de plaza, en todas cantidades con la mayor reserva y prontitud. Miguel F. Márquez, Cuba 50. E 2518 ind. 1 nov.

DINERO EN HIPOTECA

Cualquier cantidad. Tintorería Alaska Obrapía 45. Teléfono M-9775. López. 48955 7 dc.

(42)—Se toma

BUEN NEGOCIO

Tomo hipoteca $4.600 al 10 0|0. Renta $80. Mide 1.62 metros, esquina con establecimiento y cuatro accesorias, modernas, en lo mejor de Luyanó, Escobar 129 entre Reina y Salud. M-2395. 50599 29 nv.

(M) BONOS Y VALORES

(43)—Se compran

COMPRO CREDITOS DEL GOBIERNO

aprobados por la Comisión de Adeudos. Cualquier cantidad. No venda sin antes saber mi oferta. Manzana de Gómez núm. 318. Manuel Piñol. 51504.—6 Nov.

(N) COMPRA-VENTA DE OBJETOS VARIOS

SE venden dos escopetas, una automática y una de dos cañones, muy buenas; un cachorro perdiguero, propio para enseñar este año. Informan Tel. M-6244. 51572 30 nv.

VENDO todos los enseres de un escritorio. Armarios, carpetas, romanas y también camión Wichita tres y media toneladas, de uso. Informes: I-3644, A-5620. 51383 5 dic.

SE vende una división de tabloncillo en buen estado; Villegas 46, bajos. 51438 27 nov.

A LOS comerciantes. Vendo una Contadora National, de caoba, marca $99.99 con cuatro contadores para dependientes Crédito Recibido y Pagado, Gabinete de Piso. La doy casi regalada. O'Reilly y Villegas. Cuchillería. 51277 27 nv.

SAN Salvador 8, se vende un desbarate de madera y teja francesa. 51288 30 nv.

BODEGUEROS

Se vende armatostes y enseres de bodega, largo contrato. Clavel 8, Cerro, entre San Pedro y Domínguez. 50329 27 nov.

(Ñ) ENSEÑANZAS

ESTUDIO MARIANO MIGUEL

ESCUELA LIBRE DE PINTURA

PREMIADO en la Exposición Nacional de Bellas Artes de Madrid. de 1904. Expositor de "Societé de Artistas Francesa" de París. 1893. Diploma de Honor del Salón de Otoño de la Asociación de Pintores y Escultores de Madrid 1924. Jurado del Concurso Aguafuertes del Círculo de Bellas Artes, Madrid, 1923.

Clases de Pintura, Estética y procedimiento del color, Aguafuerte Repujado en cuero y metal Batik. Clases especiales para Arquitectos, Militares y profesores de Magisterio.

ESTUDIO

Edificio del DIARIO DE LA MARINA

Telf. F-3363.

E 2521 ind 1 nov.

BAILES. Amistad 63, altos de la imprenta, frente a La Lucha. Directora señorita P. Gil, única en Cuba que enseña con perfección todos los bailes de Salón y de fantasía. Curso 8 pesos. Clases privadas. Precios módicos de 11 mañana a 10 noche. 51582 4 nv.

PROFESORA competente, ofrece clases a domicilio; primera enseñanza, labores, corte y costura; inmejorables referencias; teléfono A 6166, de 7 a 11 y de 1 a 5. 51425 3 dic.

ACADEMIA DE FRANCES, PIANO Y LABORES DE MANO

Se dan clases particulares y colectivas a domicilio y en la Academia por profesoras y profesor graduados de París. Se hacen también traducciones. Teléfono F-2558. Vedado. Calle 4 número 253, entre 25 y 27. 51223 24 dic

FRANCESA

Profesora graduada da clases en su casa y domicilio. F 2437. 51416 10 nov.

ENSEÑANZAS

SANCHEZ Y TIANT

Colegio de Niñas

AVENIDA DE SIMON BOLIVAR, ANTES REINA, Nos. 118 y 120

La parte más alta de la Habana, 20 años de fundado. Bachillerato, enseñanza superior y primaria. Veinte afamados profesores. Alumnas internas, medio pupilas y externas. Teléfono A-4794. Se facilitan prospectos. 48905 6 dic.

¿QUIERE GANAR $150.00 EN ADELANTE?

Aproveche su tiempo, que no le pesará.

TENEDURIA, CONTABILIDAD Y ANALISIS

Empiece llevando un juego completo de libros, pues es ciencia esencialmente práctica y abandone las teorías confusas. Curso y experiencia en tres meses.

TAQUIGRAFIA "PITMAN"

(EN ESPAÑOL E INGLES)

EN TRES MESES, TITULOS DIRECTOS AUTORIZADOS POR ISAAC PITMAN & SONS

INGLES, MECANOGRAFIA, ARITMETICA MERCANTIL, CALIGRAFIA, ORTOGRAFIA, ETC.

Garantizamos magnífico empleo; Graduados colocados este mes: Pedro Lens, Adela Cases, René López, Seymour Willa y otros

ATENCION ESTRICTAMENTE INDIVIDUAL

(También por correspondencia)

E. F. TIZOL

(Perito taquígrafo contador)

Profesor del Comercio

Teléfono M-6794.

Nueva del Pilar 31, esquina a Clavel, cerca de los Cuatro Caminos 48327 2 dic.

COLEGIO "LA GRAN ANTILLA"

De 1a. y 2da. Enseñanza

Incorporado al Instituto Provincial

Director:

José Ma. Peiró

Se admiten internos, medio internos y externos.

Calle 6 número 9, Vedado.

Teléfono F-5069.

E2400-30d. Oto

Academia de inglés "ROBERTS"

GALIANO 38, ALTOS

Clases nocturnas 6 pesos mensuales. Clases particulares por el día en la Academia y a domicilio. ¿Desea usted aprender pronto y bien el idioma inglés? Compre usted el METODO NOVISIMO ROBERTS reconocido universalmente como el mejor de los métodos hasta la fecha publicados. Tercera edición pasta $1.50. E 2419 ind 5 Oct.

PROFESORA COMPETENTE

Ofrece sus servicios a domicilio. Lo mismo Ciudad como al campo. Primera y Segunda Enseñanza. Taquigrafía Pitman Pintura, labores, inglés, primaria y comercio. F-2669. 49422 10 dic.

BAILES, WILLIAMS, M-3643

Clases particulares hasta que aprenda cinco bailes de salón distintos que usted quiera. $10 mensuales. No academia. Casa de familia. Apartado 1033. Teléfono M-3643. Profesor Williams. 50710 30 dic

GRAN ACADEMIA COMERCIAL DE IDIOMAS, TAQUIGRAFIA Y MECANOGRAFIA, UNICA PREMIADA EN EL CONCURSO PROFESIONAL CELEBRADO EL 28 DE MAYO DE 1922. COLEGIO ELEMENTAL Y SUPERIOR. DIRECTOR: LUIS B. CORRALES. LOMA DE LA IGLESIA DE J. DEL MONTE. TELEFONO 1-2490. CLASES DE DIA Y DE NOCHE. INTERNOS. EN TODAS LAS LIBRERIAS Y EN ESTA ACADEMIA SE VENDE LA UNICA ARITMETICA MERCANTIL PRACTICA, CON PROBLEMAS DE TENEDURIA DE LIBROS, MAS UTIL Y MAS BARATA QUE SE CONOCE. E 2530 ind. 1 nov.

ACADEMIA COMERCIAL

Clases individuales de Aritmética elemental y superior, Ortografía práctica, Mecanografía, Taquigrafía Pitman, reforma de letra, Inglés, Teneduría de libros, Cálculos mercantiles. Se garantiza éxito. A. Ortiz, Bernaza 57. 47075 8 Dbre.

PROFESORA DE PIANO

Da clases en su casa y a domicilio, por el Plan de Orbón. Srta. María Hernández. Telf. A-5615. 50340 2 dic.

PROFESORA DE INSTRUCCION

se ofrece para dar clases a domicilio. Teléfono U-4602. 50011 30 nov.

PROFESORA de taquigrafía Se ofrece para dar clases particulares o en Academias. Da referencias. Compostela 74, segundo piso. 50691 30 nov

EVANGELINA Delgado, profesora de piano. Da lecciones de solfeo, teoría y piano en su casa y a domicilio. Cárdenas número 43. Teléfono M-9440. 49738 27 nv.

INGLES

Enseñado por señorita americana. Sorprendentes resultados en pocas semanas. Garantiza el discípulo leerá, escribirá y hablará el Inglés en breve tiempo. Lecciones a domicilio también. Miss Kapan. Belascoain 98. M-1194. 48957 7 dc.

(O) HOSPEDAJES

(45)—Hoteles

HOTEL VANDERBILT

Espléndidas habitaciones con baño privado, propias para familias estables. El punto más saludable de la Habana. Loma de la Universidad. Neptuno 309, esquina a Mazón. 51490.—6 Dic.

HOTEL MAJESTIC

Belascoaín 5

Centro privado U-1081, U-1082

No se olviden que este magnífico hotel está montado con todo confort y preparado para la temporada. Se sirven banquetes, lunchs y cenas y se celebran bailes y demás fiestas familiares; para familias estables, precio especial. 51421 6 dic.

HOTEL León. Se alquilan habitaciones de $25 en adelante, con elevador y agua caliente. 50771 30 nov.

HOSPEDAJES

HOTEL SANTANDER

CASA PARA FAMILIA

Habitaciones y apartamentos con baños privados, comida a la española y criolla. Belascoaín 98. Teléfono M-1194. 50051 1 dic.

HOTEL "BILBAO"

Altos de La Bilbaína. Neptuno 1, 3 y 5. Teléfono A-9041. Todas las habitaciones de este establecimiento tienen balcón a la calle y agua corriente. Baños privados Pensión completa. Estricta moralidad. Buen trato. Cocina esmerada. Tiene elevador. 47941 29 nv.

AVISO

El Hotel Roma, de J. Socarrás, se trasladó a Amargura y Compostela, casa de seis pisos, con todo confort, habitaciones con baño, agua caliente a todas horas, precios moderados. Teléfonos: M-6944 y M-6945. Cable y Telégrafo Romotel. Se admiten abonados al comedor. Último piso. Hay ascensor. E. 2345 ind. 1 Oct.

HOTEL "EL CRISOL" LEALTAD 102.

La mejor casa para familias. Todas las habitaciones con servicio privado, con agua fría y caliente a todas horas. Habitaciones desde $25.00 mensuales. Teléfono A-9158. E 2540 ind. 1 nov.

THE SAVOY

NO HAY CIUDAD COMO LA HABANA para pasar un invierno agradable, pues posee todos los encantos de las capitales europeas y americanas. teatros, ópera, cines, clubs, paseos y además un clima delicioso. Esta casa THE SAVOY, ofrece comodidades para familias a precios razonables INCLUYENDO TRES EXCELENTES COMIDAS DIARIAS; mesa independiente para cada familia. Numerosos baños, habitaciones con baño particular. Todas las habitaciones con ventilación directa. Sesenta metros de hermoso portal siempre fresco y con sombra. Situada a media cuadra de los tranvías de la calle 17; tres cuadras de los de la calle 9 (Avenida Wilson); doce minutos del Parque Central, tiendas, teatros, Bancos, etc.

VEDADO, F. ESQUINA A 15.

TELEFONO, F-5270.

LA CASA DE LAS ESATUAS

E 2455 ind. 13 oct.

HOTEL TORREGROSA

Compostela 65 y Obrapía; en el distrito comercial y bancario, habitaciones todas con baño privado y elevador; gran restaurant en el segundo piso. Pensión completa, 2 pesos. 48443 3 dic.

(46)—Casa de Huéspedes

CASA de huéspedes "La Preferida". Chávez número 2, entre Zanja y Salud. Abierta toda la noche. Precio de situación, habitaciones buenas confortables. 51518.—29 Nov.

NUEVA Casa de huéspedes. En los altos de La Emperatriz, entrada por San Miguel 43, al lado de El Encanto, se alquilan habitaciones a matrimonios o a dos compañeros. Se exigen referencias. 51593 6 dc.

CASA DE HUESPEDES "LA COMERCIAL"

Muralla 12 esquina a San Ignacio. Esta casa ofrece amplias habitaciones y aparcamentos, propios para familias estables o matrimonios de gusto, todos con lavabos de agua corriente, baños con agua fría y caliente, con desayuno almuerzo y comida, con toda asistencia desde sesenta pesos en adelante para matrimonios según la habitación que elijan. Teléfono A-9207. 51341 30 nov.

VIRTUDES No. 4

Casa de huéspedes, se alquilan habitaciones amuebladas, para personas de gusto, con lavabo de agua corriente y baños privados. Casa moderna, recién abierta se prefieren hombres solos. 51375 2 dic.

CASA de huéspedes. Se alquilan departamentos y habitaciones con agua corriente. Precios módicos y buena comida. Prado 113. Hay ascensor. 49997 30 nov.

CASA DE HUESPEDES

Galiano 117 esquina a Barcelona alquilo habitación amueblada, vista a la calle, doy comida, precio moderado, es casa de moralidad. Teléfono A-9069. 50740 30 nov.

ALMENDARES casa de huéspedes Carlos III e Infanta se alquilan hermosas habitaciones amuebladas con lavabo de agua corriente, propias para hombres y matrimonio de gusto, con toda asistencia. 50775 27 nov.

(P) PARA LAS DAMAS

POR $1 LE TRANSFORMO

su sombrero dejándoselo como nuevo, también se arreglan vestidos y se hacen por módico precio. Vestidos hechos desde 70 centavos, mantas de astracán a 2 pesos. San Lázaro 118, entre Crespo y Aguila. Casa Ruiz y Gil. 51093.—30 Nov.

MECANICO, limpia y arregla máquinas coser, cocina gas y calentadores. Precios, un peso cada cosa. Teléfono A-4519. F. G. Santos. 50714 30 nov

SI DESEA vender su mantón, se lo compro, pagándole más que nadie; y si necesita uno de lo mejor, se lo vendo más barato que nadie. Concordia 8 y Aguila. Tel. M-9392.

CORTE el pelo a sus niños por expertos peluqueros, estilo americano y francés. Niños, 50 centavos; niñas, modelos Garzón, Ninón, Juana de Arco, 50 cts. Señoritas, 50 cts. Peluquería PILAR. Aguila y Concordia. Teléfono M-9392.

FUERA canas. Obtenga un hermoso color negro o castaño, usando La Favorita, tintura instantánea vegetal a base de Quina. Estuche $1. De venta en boticas y sederías. Depósito: Peluquería PILAR. Aguila y Concordia. Teléfono M-9392.

PARA rizar su melena. Tenacillas Marcel 60 cts.; rizadores alemanes 5 cts.; redecillas, 20 cts.; crepé 30 cts.; ganchos, 5 cts.. Tintura La Favorita $1. PILAR. Aguila y Concordia. Teléfono M-9392.

PILAR. Peluquería de señoras y niños; peinados $1; masajes 50 cts. manicure 50 cts.; lavado de cabeza 50 cts.; teñido del cabello desde $5 Corte de melenas 50 cts. Trenzas, moños, portizos, cabello. Aguila y Concordia. Teléfono M-9392.

MANTONES de Manila; mantillas, peinetas españolas; todos colores; trajes típicos de todas naciones y pinturas, maquillaje para artistas de teatro y cine. Alquiler de disfraces para Carnaval; pelucas y trajes para compañías de teatro y aficionados. PILAR. Concordia 8 y Aguila. Teléfono M-9392 50350 17 dc

PARA LAS DAMAS

MASAJES MEDICINALES

Especialista señora Alemana. Muchos años practicando. Clínicas del extranjero y Habana; toda clase de enfermedades que esté indicado el masaje; reumas, etc., aflojar coyunturas; paso a domicilio; teléfono M 8716. 49993 30 nov.

PARA DAMITAS FINAS "Bordasolo Excelsior"

Satisfará espléndidamente sus ideales artísticos más refinados. Aplícase a máquinas de coser de todas clases, y se pueden hacer multitud de lindísimos bordados, rellenos, festones, matices, etc. sin que se sepa bordar. Avíseme y pasaré por su hogar a demostrárselo sin compromiso alguno. Precio: Un Peso. Señor Modesto Castro. Brasil 77. Teléfono M-3064. Habana. Sirvo pedidos al interior. 51180 30 nv.

GUERRA A LAS ARRUGAS, ESPINILLAS Y MANCHAS POR EL SISTEMA DE LA SEÑORA ALONSO

Da a su cutis una expresión de hermosura y delicadeza. Incomparable. Trocadero 72 3|4 entre San Nicolás y Galiano. Teléfono M-2476. Las consultas de 1 a 7 p. m. 49440 10 dic.

MANIURE-PEINADORA

¿Queréis tener las manos bonitas y elegantes? Llamen a Tomasa Martínez, que es la manicure y peinadora predilecta de la alta sociedad. A 0810. 48141 1 dic.

GAS GAS GAS A-6547

Solo $1.00 el arreglo de su cocina, $1.00 el calentador, quito tizne, agua y doy fuerza al gas. E. Pochet, Villegas 40. T-6547. 51078.—28 Nov.

SOMBREROS PARA SEÑORAS Y NIÑAS

Acabamos de recibir los últimos modelos de las mejores casas de París La Velours Gros Grain, Velours bordé, Velours Ayal, Velours bichette, Velours Rouille, Chenille, Satin Damier, Feutre GrosGrain Feutre Rayés, Feutre Aubergine, Feutre Vel Mordoré, Taupe, y en infinidad de clases y colores. Precios de situación. La Casa de Enrique. Neptuno 74. 49954 29 nv.

(Q) COMPRA Y VENTA DE INSTRUMENTOS DE MUSICA

SE vende muy barata una Victrola Victor, eléctrica número 16 caoba. Neptuno 176, bajos. 51539.—4 Dic.

PIANOS nuevos de las marcas Majestic, a $340.00, autopianos $450. Victrolas a plazos, $2.00 semanales.

JOHN L. STOWERS

San Rafael No. 29.

Teléfono A-3962. Habana.

E 2522 ind. 1 nov.

PIANOS, pianolas e instrmuentos al contado y en plazos módicos. Música impresa y estudios para todos los conservatorios. Pianos de alquiler, afinaciones y reparaciones. Calidad y bajo precio. Viuda de Carreras y Ca. Prado 115, teléfono A-3462. E 2542 ind. 1 nov.

PIANOS nuevos a plazos, 10.00 al mes; automáticos $15.00. Victrolas $8.00 mensuales.

JOHN L. STOWERS

San Rafael No. 29.

Teléfono A-3962. Habana.

E 2523 ind. 1 nov.

AFINADOR de pianos. Experto en autopianos, W. H Smith. El mejor en Cuba.

¡INDUDABLEMENTE!

Animas 35. Teléfono M-7478. Habana. E 2520 ind. 1 nov.

(R) MAQUINARIAS

(49)—Venta

BOMBA centrífuga "Cameron" para inyección al condensador, de 6,000 G. P. M. acoplada directamente a turbina de vapor "Terry". Entrega inmediata. Dirigirse a Zaldo, Martínez y Cía. Mercaderes 4. 51392 30 nov.

A LOS DUEÑOS DE TINTORERIAS

Tenemos en existencia nuestras Calderas patentadas que les resolverán su problema. Con solo una tonelada de carbón al mes puede usted tener vapor suficiente para alimentar dos máquinas de planchar; les garantizamos su seguridad y duración, al mismo tiempo les gestionamos el permiso en el Municipio sin molestias para ustedes. Háganos una visita y podrá apreciar nuestro trabajo. A. Dalmau y C. Held. Mercaderes 18. 51321 10 4 dic.

SE venden 12 calderas verticales y multitubulares de varios tamaños, de 10 a 230 H. P., nuevas y usadas, y varias máquinas de vapor, verticales y horizontales de 10 a 80 H. P. se encuentran en los talleres de Ignacio Goicoechea, Apartado 141. Calbarién. 47735 28 nov.

SOLDADURA AUTOGENA

Vendemos un aparato completo de soldadura autógena de baja presión; el soplete de soldar tiene siete puntos; el soplete de cortar, dos puntos y brazo para trazar círculos hasta de dos metros de diámetro, es de la afamada casa Zimmerman, patente Mister Lucius. El consumo tanto en oxígeno como en acetileno, es un 30 0|0 más bajo que cualquier otro sistema. Puede verse trabajando en el taller de A. Dalmau y C. Held, en Mercaderes 18. Precio muy razonable. 51320 4 dc.

(S) MUEBLES Y PRENDAS

(51)—Compra

COMPRO MUEBLES

Se compran muebles de todas clases, neveras, vitrolas y máquinas de coser Singer. Llame al Teléfono A-8620. Neptuno esquina a Gervasio. 50165 1 dic.

COMPRAMOS MUEBLES DE USO

pagándolos más que nadie. Se vende una biblioteca completa. Neptuno 197 y 199. teléfono U-5154. 48392 7 en.

(52)—Venta

MAQUINAS "SINGER"

Para talleres y casas de familia. ¿Desea usted comprar, vender o cambiar máquinas de coser, al contado o a plazos? Llame al teléfono A-8381. Agencia de Singer. Pío Fernández 48548 31 dic.

SE vende un juego de cuarto completo y uno de comedor los dos marquetería, se dan en menos de la mitad de su valor, una pianola, buen fabricante, se da barata. Concordia, 117-A. 51528.—29 Nov.

"LA NUEVA MODA"

Juegos de cuarto desde $75 en cualquier color; juegos de comedor, desde $75; juegos de sala, desde $40; idem esmaltados y tapizados y toda clase de muebles sueltos, muy baratos. Nota: También se cambian, en San José 75 casi esquina a Escobar. Teléfono M-7429. 49327 15 dc.

SE ARREGLAN MUEBLES

finos y corrientes. Hacemos fundas, tapizamos en todos estilos. Especialidad en alrededores de chimeneas y toda clase de muebles. Hacemos juegos de encargo y envasamos muebles. M. Adega y Hno. Teléfono M-5069. Luz 28. 49928 29 nv.

MUEBLES Y PRENDAS

NO MALGASTE SU DINERO

BUFONADAS

NEIN, LADRON

Apenas regresé de Hungría (¡qué viaje más inútil!) corrí aquella misma noche en busca del pintor Nein. Había estado fuera casi tres meses, y según mi costumbre, no había escrito a nadie, ni a nadie dado mi dirección, deseando que mi alejamiento fuese, en efecto, un corte neto y una pausa heterogénea en el curso unicolor de mi vida. No sabía nada, por lo tanto, ni de mis intereses, ni de aquellos poquísimos amigos que me habían seguido siendo aparentemente fieles después de la criba de cuatro años antes. Entre todos, Nein era el preferido, por cierta conformidad de gustos y de odios que no impedía, sin embargo, entre nosotros una templada pero perpetua discordia. Nein me gustaba. No como hombre: era pequeño, picado de viruelas, gordo y más bien moreno. No en calidad de sabio; había leído pocos libros y no compraba nunca revistas semanales. Pero tenía un temple de espíritu excelente. Su máxima era: no aceptar nada de nadie, ni del azar, ni de la naturaleza, ni de los hombres. Había estado mucho tiempo en Alemania, y aburrídole hasta tal punto el oír en boca de todo el mundo aquel idiotísimo "ya" que se cambió el nombre y se hacía llamar Nein. "¿Por qué he de aceptar—decía—un nombre vulgar y un apellido feo que no he escogido yo?" Por la misma razón había renegado de su patria y hechose ciudadano suizo, aunque reputaba a Suiza la Beocia de Europa, y con el mismo fin había renegado de sus instintos que le enderezaban hacia la música y dándose a la pintura. En todo, en suma, se ingeniaba en llevar la contraria a su natural y muchas veces le vi borracho, sólo porque el vino no le gustaba ni le había gustado nunca.

Como pintor era bonísimo. Es decir, su pintura me gustaba más que cuantas en aquel tiempo conocía yo, y me parecía en su simplicidad tan singular y nueva, que no sabía yo a cuál entre las más grandes poder compararla. La música que Nein había querido ahogar dentro de sí, reaparecía en sus cuadros en armonía de colores, de líneas y de espacios que hacían olvidar al punto las cosas representadas. Pero Nein me gustaba como compañero tanto como pintor. Era el único, de los que yo podía soportar a mi lado, que hablase mucho, bien y con gusto. Yo, por el contrario, en las conversaciones tengo una irresistible tendencia a permanecer callado, y Nein me convenía mucho, pues, que a un tiempo me hacía disfrutar del goce del silencio y del de oír cosas inteligentes.

Por eso, la misma noche de mi llegada fuí en busca de Nein con un gran deseo de charlar hasta la mañana. Nein habitaba solo, casi en las afueras, en un estudio que en tiempos había sido buhardilla, pero que a la sazón era habitable incluso. A pesar de ser de noche, subí las escaleras a obscuras y llamé con los nudillos a la pesada puerta conventual de mi amigo. Nadie respondió. Volví a llamar y miré por el ojo de la llave. Nadie se movía ni respiraba allí dentro. Con todo, yo sabía que Nein no salía de casa nunca por la noche, porque entre las cosas que no aceptaba de las costumbres de los demás, estaba la de trabajar de día y dormir de noche. Por curiosidad (¿se habría mudado de casa?) encendí una cerilla y recorrí con los ojos toda la puerta. Sobre el llamador de hierro había pegado un cartel que decía: "Nein está en la cárcel". No era la letra de Nein ni yo la conocía.

¡Nein en la cárcel! No lo podía creer. Y con todo, la cosa, pensando en su afán de ir siempre al revés que los demás, era más que posible. Pero ¿por qué motivo? Mi primer impulso fué pensar si sería por la política. Nein era anarquista sin haber leído nunca ni a Stirner, ni a Kropotkin. Había nacido anarquista como había nacido artista. Su obsesión de la imposibilidad de aceptación se extendía al Estado, a la cultura, a las leyes. Pero como hacía una vida retirada y nunca había formado parte de sociedades revolucionarias, nada hasta entonces había tenido que ver con la justicia. Probablemente, durante mi viaje, habría tomado parte en algún movimiento, o dando que sospechar por su vida nocturna le habrían arrestado.

¿Qué hacer para saber la verdad? La casa no tenía portero y me fastidiaba pedir noticias en las buhardillas próximas. Pensé correr a un amigo común que ciertamente debía saberlo todo. Dicho y hecho, tomé un tranvía para ir más deprisa, cavilando entre mí sobre la extraña novedad que me esperaba. En casa de mi amigo, otro contratiempo; había salido, estaba en el teatro. No me sentí con fuerzas para oír un trozo de opereta vienesa sólo con el fin de buscarle. ¿Y si me fuese derecho a la cárcel? Otro tranvía y en marcha. Apenas llegué, me di cuenta de que no es cosa tan fácil el entrar sin más ni más en una cárcel. Todas las puertas estaban cerradas y tres centinelas se pascaban de un lado a otro con el fusil al hombro y la evidente intención de no contestar a nadie. Me acerqué al cuerpo de guardia y pregunté por el cabo. Este me dijo que hasta la mañana siguiente, a las diez, no se podía hablar con el señor director. Le pregunté ingenuamente si conocía a un tal Nein que debía estar allí dentro. No sabía nada y me miró de una manera tal que luego comprendí la conveniencia de marcharme al punto. No había otro remedio que esperar a la mañana. Estaba muerto de cansancio y pese a mi curiosidad dormí de un tirón hasta bien entrado el día. A las diez estaba ya en el locutorio de la cárcel intentando hablar con el director. No sé por qué aquel alto empleado estuvo tan exageradamente amable conmigo. ¿Me conocía acaso de nombre? ¿Quería por ventura mostrarse razonable y a la altura de los tiempos? El hecho es que apenas le mostré deseos de entrevistarme con el detenido Nein, amigo personal mío, dió orden de que me acompañaran al locutorio reservado y de llamar al "señor" Nein.

De allí a poco me encontré frente a Nein. No me pareció cambiado en modo alguno. Sí estaba más alegre.

—¿Has vuelto ya?—me dijo antes que pudiese abrir los labios.—Has hecho muy bien en venir. Tengo una infinidad de cosas que confarte, y luego, de cuando en cuando, me aburro. Yo, sin embargo, creía que aún estarías fuera un mes por lo que habías dicho. No se muda el pellejo en solo tres meses. Y dime: ¿Qué te han parecido esos aglutinantes magyares? Todo el mundo me dice que son una gentuza, pero la gentuza más soberbia de Europa tal vez. ¿Has aprendido algo de su jerga calmuca? Cuenta, cuenta.

—Querido Nein—respondí—te contaré lo que quieras y tal vez te dé un disgusto cuando sepas que ni un solo día he estado a gusto. Pero como ahora tenemos poco tiempo, quisiera que el que contase fuera tú. ¿Cómo diablos te encuentras aquí metido?

—¿No lo sabes? ¿No has visto a nadie?

—No sé nada. Para eso he venido. Anoche fuí a tu casa y me encontré con la noticia escrita a la puerta.

—Hace un mes que estoy aquí y no sé cuándo se verá la causa. Cosas muy molestas, chico. Mejor es que no hablemos de ello. He intentado romperme la cabeza contra la pared de mi celda; pero se dieron cuenta y me mantaron a la enfermería. He tenido que portarme bien para escapar a la compañía aquella de histéricos y calenturientos.

—¿Pero se puede saber por qué estás aquí? ¿Por razones políticas?

—¡Qué política ni qué!... ¡Yo no me meto en políticas! ¿Por quién me tomas?

—¿Y entonces?

—Entonces... Oyeme. ¿Conoces al doctor Stizzi, el "aficionado", el que me ha comprado tantas cosas?

Lo conozco de vista. ¿Qué tiene que ver él en esto?

—Tiene que ver, que he querido robarle y que le he dado dos cuchilladas.

—¿Tú? ¿Pero qué dices?

—Es una historia un poco larga—prosiguió echando una mirada al vigilante, que se sentó en un rincón para oír nuestro coloquio—. Pero te la voy a contar en pocas palabras.

—Sabes—continuó—que desde hace dos años casi, mi pintura es diferente. Lo que hacía antes está bien hasta cierto punto como ejercicio, como imitación de museo, como continuación de los antiguos, como período de rebusca. Lo que he hecho en los últimos tiempos ya tiene otra intención. Será equivocada, pero mía. Tú sabes que ahora es cuando yo creo haberme acercado a la pintura, a la verdadera pintura, a la pintura que es sólo pintura y nada más. Creo haber llegado a las fronteras de lo absoluto y para mí no hay nada más. El resto es una porquería. Desde que he empezado a pintar de veras, siento, en cambio, asco, náuseas y horror por todo cuanto antes he hecho. Sabes que te lo he dicho varias veces en estos últimos tiempos. Todas mis cosas de antes me parecían literatura, caricatura, barredura. Tienen la maldita sensibilidad de los poetastros, la presunción de los decoradores, la paciencia geométrica de los grabadores, las tentativas torpes de las técnicas nuevas, y luego, además, una infinidad de cosas vistas y de manera de verlas, que me dan rabia y despecho porque son otros tantos testimonios de mi alma vulgar, idiota y sin madurar, de entonces.

"Pronto llegué a una tal vergüenza de aquellas obras mías que no podía sufrirlas a mi alrededor. Empecé, entretanto, a quemar cuantas tenía en el estudio o por pintar sobre los mismos lienzos de otra manera. Pero no me basta. Muchos cuadros de mi edad media pictórica estaban en manos ajenas. Las había vendido por necesidad y la mayor parte de la gente las había comprado por darme gusto. Había que apoderarse de ellas nuevamente y destruirlas como las otras. No podía yo permitir que siguiesen siendo la prueba de un pasado mío tan insignificante y bufo. Nunca había conservado nota de lo vendido, pero recordaba muy bien quién lo tenía. Empecé a procurar el rescate de toda aquella mi vergüenza pintada. Los primeros a quienes me dirigí se quedaron estupefactos ante mi demanda, pero devolvieron los cuadros sin querer percibir nada de lo que habían gastado en adquirirlos; otros, más tacaños, exigieron que se les devolviese el dinero, y yo se lo devolví; y hubo gente que con el pretexto del cariño pretendieron que se les devolviera más de lo que habían dado. Pero yo, poseído de mi manía de rescate, hice toda clase de sacrificios, contraje deudas, y conseguía recoger unas cincuenta cosas mías, que siguieron la misma suerte de las que en casa tenía.

"De alguno de mis compradores había perdido el rastro; algunos otros, que estaban fuera, no respondieron a mis cartas y yo dejé correr el tiempo, porque se trataba de cuadros que estaban lejos o eran de menor importancia. Pero lo peor fué aquel sinvergüenza de Stizzi. El cual, como sabes, se había interesado por mí desde los primeros años, cuando todavía cometía yo la bestialidad de mandar cuadros a las exposiciones, y se había hecho casi amigo mío, y me compraba de cuando en cuando las cosas que más le gustaban. En pocos años, había reunido más de veinte cuadros míos, entre pequeños y grandes, que estimaba en mucho y mostraba de grado entre las cosas mejores de cuantas en su casa poseía. No he podido comprender si aquel animal quería dárselas conmigo de mecenas o si verdaderamente tenía gusto en conservar mis cuadros o esperaba en la gloria futura para obtener con ellos una buena ganancia. Estoy persuadido que de pintura no entiende una palabra, tan es así, que le gustaban muchísimo las cosas que yo hacía en mis primeros tiempos y nada las de ahora. Con ese maldito había ya tenido una cuestión poco antes del último suceso a causa de ciertos marcos de esmalte blanco que quería ponerle a mis cosas, y por eso le había dejado para lo último, presintiendo que sería el peor de todos. Pero no dudaba que lo conseguiría porque era necesario que así fuese. El maldito doctor tenía, entre otros defectos, el de llevar a su casa cuanta gente podía para hacer ver y admirar los cuadros que había reunido, y con ellos los desgraciadísimos míos, que eran por lo tanto los más expuestos a la curiosidad universal y que más podían avergonzarme.

"Un buen día, resuelto a todo, me fuí a casa del doctor y le dije, sin más preámbulos, que tenía necesidad de que me devolviera todos mis cuadros, todos, hasta el último: que otras muchas gentes me habían dado ya satisfacción y que se los pagaría cuanto le habían costado y más si era necesario. ¡Nunca se lo hubiera dicho! Semejante bestia no comprendió nada de todo aquello y empezó a escandalizar y llenarme de improperios, el más suave de los cuales fué llamarme loco. Se puso ora patético, ora furioso, ya prudente y reflexivo: habló de ingratitud, de error, de ruina y de no sé cuántas tonterías más, terminando por decir que los cuadros eran suyos y que ni a mí ni a nadie los daría. Yo le respondí con toda calma que de todas maneras los quería y que lo pensase bien porque no había de dejarle en paz. Y cumplí mi promesa. Empecé por escribirle desde entonces, dos o tres veces al día, le envié en calidad de embajadores a muchos de sus mejores amigos, me trabé de palabras con él en presencia de otras personas, conté la historia de su negativa incluso a quien no quería saberla, le amenacé con venganzas a plazo más o menos largo, y tanto hice que al cabo, tuvo que ceder. Dijo, pues, que me revendería los cuadros, pero al precio que él quisiera y sin discusiones. Pidió, en efecto, un precio desatentado: ¡cerca de diez veces más de lo que por ellos me había dado!

Juró y perjuró que aun de aquella manera hacía un gran sacrificio y que lo hacía, no por mí, sino porque no le molestasen más los que en mi nombre le rogaban. La cantidad era muy fuerte y claro, que yo no la tenía. Pero mi empeño en destruir toda aquella porquería era tan grande, que me propuse conseguirla. A fuerza de préstamos, empeños y ventas, conseguí en unos veinte días reunir la cantidad aquélla, y apenas la tuve, corrí a casa del doctor para llevarme mis cosas. Otra escena.

"El doctor había cambiado de intención y ya no quería vender nada. Había probado a esconder mis cuadros y no se acostumbraba a estar sin ellos. Se había aficionado a ellos de tal suerte que no se acostumbraba a la idea de que ya no los iba a tener más, y sobre todo a aquello de que yo los iba a deshacer. Entonces me puse furioso y le dije cuanto se me ocurrió. Pero el muy canalla no se inmutó y cuando ya iba a darle un bofetón llamó a sus criados y me arrojó de su casa. Volví al día siguiente, a pedirle llorando que me dispensara, y el infame me dió otra vez con la puerta en las narices. Entonces me propuse apoderarme de ellos a la fuerza y a su pesar.

"Aquel hombre no tenía derecho a conservar en su poder los desgraciados engendros de mi estúpido ánimo, sólo porque la ley se lo consentía, en razón únicamente al poquísimo dinero que por ellos me había dado. Yo le daba diez veces más de lo que le costaron, sólo por no tener que avergonzarme de todo aquello y él me echaba peor que a un perro. Le robaría mis cuadros. ¿Es que creía que un pintor no había de aventurarse a robar? Por cualquier otra razón no hubiera robado, pero por aquella sí.

"Afortunadamente el doctor vivía en una ronda de las afueras, más bien solitaria, y corría el mes de Julio. Yo sabía sus costumbres, y que en verano echaba las persianas únicamente, incluso los domingos, cuando toda la familia iba a cenar a casa de los padres de su mujer.

"Al domingo siguiente me aposté por la noche frente a su casa y a eso de las diez lancé una cuerda a la barandilla del balcón del primer piso que daba precisamente a su cuarto. Apenas trepé, retiré la cuerda para no dar que sospechar al que pasaba y empecé a desclavar uno de los soportes de la persiana para poder meter la mano y abrirla. Al cabo de un cuarto de hora estaba en la casa. Conocía muy bien la disposición de las habitaciones y me encaminé al punto a aquella en que estaban los cuadros. Precisamente estaba cerrada con llave. Con lo poco que llevaba encima conseguí a duras penas abrirla. No estaba nada práctico en el oficio y necesité una buena media hora. Por fin llegué a los cuadros. Uno por uno fuí quitándolos el marco para poder llevármelos bien. Pero sólo las telas formaban un tal montón que no podría llevármelos sin llamar la atención. ¿Cómo poner remedio a aquéllo? Saqué el cuchillo y comencé a rasparlos rabiosamente uno tras otro.

"Ya llevaba en aquel trabajo realizado el de ocho o nueve, cuando siento ruido de una llave en la cerradura y entrar gente en la casa. Eran los pasos del doctor. Entre la antesala y la habitación donde yo estaba, solo había un pasillo. Vi que se encendía la luz eléctrica y al doctor ante mí en la puerta. Nos miramos sin decir una palabra. El doctor se puso lívido y con voz temblorosa me dijo tan solo: "¡Tú!"...

"Pero yo no le di tiempo a que siguiera, cogí los cuadros que aún estaban intactos e hice intención de escapar con ellos. Entonces aquel demonio se arrojó sobre mí, y apretándome el cuello con ambas manos, gritó: "¡Socorro, ladrones!"

"¡Ah, sinvergüenza!, pensé entre mí, ¿también me quieres arruinar de ese modo?", y librándome con una fuerte sacudida de su presa, me lancé sobre él con el cuchillo que todavía tenía en la mano y le di dos cuchilladas. Cayó al suelo, acudió gente, y aquí estoy."

Y el pobre Nein calló como si hubiera contado la historia de otro.

—¿Y ahora?—dije yo atontado por aquel caso tan extraordinario.

—Ahora, creo yo que los jueces comprenderán que un artista tiene derecho a recobrar sus obras, porque son su alma y si su alma ya no le gusta no se le debe condenar a verla en manos ajenas para su deshonra. He intentado por todos medios recuperarlas por las buenas, sin reparar en sacrificios; cuando no lo he podido conseguir de otra suerte, he recurrido a los medios desesperados. Todo aquello es mío, mío, sangre de mi sangre, y el ladrón es él, el señor doctor, que ya está curado e invoca en contra mía la mano de la justicia. ¡Canalla!

La vista se celebró casi dos meses después de mi coloquio.

Nein no quiso abogados y se defendió magníficamente por sí solo. Todos los periódicos hablaron de su aventura y los periodistas tomaron partido por él. Se consideraron en su favor todas las atenuantes y se le condenó a siete meses de cárcel. Pero no llegó a cumplirlos, porque murió del corazón, de falta de libertad y de hambre voluntaria, poco tiempo después de la condena.

El doctor Stizzi ha vuelto a poner en sus marcos incluso los cuadros raspados, y cuenta la singular historia con una cierta complacencia.

GIOVANNI PAPINI

LETRAS CLASICAS

LA LUNA

Cuando yo pasaba por este largo salón con piso de madera, en que resonaban huecamente los pasos, levantaba la vista y miraba a través de las ventanas. Y entonces veía allá a lo lejos, al otro lado del patio, en la torrecilla que surgía sobre el tejado, los cazos ligeros, pequeños, del anemómetro que giraba, giraba, incesantemente.

Unas veces marchaban lentos, suaves; otras corrían desesperados, vertiginosos. Y yo siempre los miraba, sintiendo una profunda admiración, un poco inexplicable, por estos locos cacillos que daban vueltas sin parar, rápidos, lentos, indiferentes a las inquietudes humanas, allá en lo alto, sobre la ciudad en que los hombres hacían tantas cosas terribles.

Esta torrecilla que he nombrado era el observatorio; tenía en el centro de la azotea un diminuto kiosco con la cúpula de latón pintado de negro; y en esta cúpula había una hendidura que se abría y se cerraba, y por la que se asomaba, en las noches claras de estrellado radiante, un tubo misterioso y terrífico. Nosotros sabíamos que este tubo era un telescopio; pero no acertábamos a comprender por qué este escolapio miraba todas las noches por él, cuando con una sola bastaba para hacerse cargo de todo el cielo y sus alrededores... Una noche subí yo también; era una noche de primavera; se destacaba, redonda y silenciosa, en el cielo claro, la luna. Hacia ella dirigimos el tubo misterioso; yo vi un gran claror suave, con puntos negros, que son los cráteres extinguidos; con manchas blancas, que son los mares congelados.

Y entonces, en esta noche tranquila, sobre el reposo de la huerta y de la ciudad dormida, yo sentí por primera vez que entraba en mi alma una ráfaga de honda poesía y de anhelo inefable.

AZORIN

CRONICA

LOS MIRONES

Una de las más preciadas cualidades de las ciudades populosas es la inocencia. Cada día estoy más convencido de que la inocencia es una virtud proporcional a la masa. (Un hombre gordo es más inocente que el cenceño escurridizo; y es, sin duda, más cándido un mitin de 10,000 ácratas que una conversación de dos amas de cura.)

Me encantan los viejos monumentos urbanos, y los parques, y el río bajo los negros ojos de los puentes ceniza, y la selva multicolor que se balancea en los puertos marítimos, y la colina con su fortificación, de trazas principalmente decorativas, y las calles de palacios, y las callejas con trapos goteantes en las ventanas; pero reconozco que nunca dejo de necesitar la gente. No es tanto para hacerme de ella un espectáculo, como para esfumar en el espectáculo mi personalidad. No me gustaría pasear por Roma como arqueólogo en funciones o por una pequeña ciudad alemana como filósofo abstraído. Una fatuidad de este tipo me resultaría inconfortable. Yo y la ciudad, es cosa que no concibo. La ciudad y yo, es algo mucho más amable. No quiero ser fátuo, sino inocente, y con cierta vocación para el embobamiento, como en París los "parigots", en Londres, los "cockneys", y en las ciudades mediterráneas los paseantes de la Cannebiére y de la Rambla.

En las ciudades populosas, naturalmente, abundan las instituciones para el fomento y la explotación de la inocencia. Ahí están las ventanas de las tiendas, las bandas militares, el dulce abrigo de las plazas porticadas, los anuncios luminosos, los quioscos repletos de Prensa gráfica, las fachadas de los "cines", con efímeros entrepaños idílicos o espeluznantes, los cafés llenos de murmullos y de refracciones de luz, los desfiles de automóviles, el pintoresca retiñir de los tranvías, las abiertas fauces de estaciones y metropolitanos, las mil viñetas callejeras, las obras de tremenda cirugía en una arteria de las preferidas por el torrente circulatorio...

Todas esas posibles gratificaciones de la curiosidad os dan calorcillo al corazón. Pero no es que ellas gusten en sí mismas. Embelesan porque son escenario de gente, o pretexto o indicio de densidad. La multitud es un fenómeno exhilarante. Su generosidad, a mi ver, decuplica lo que pesaría la suma de los infinitos adarmes de sus componentes. En una riada de hombres, la admiración, el entusiasmo, la ansiedad, la indignación, son valores súbitos, lozanos, inmediatamente comunicables. El hombre solo no vibra. Un ideal cualquiera no triunfa sino después de haber sacudido el hormigueo de los mirones ciudadanos. Un mirón al que ninguna emoción colectiva sacude, espera tristemente, acaso sin saberlo, su ración de intensidad que no llega. Y, sin duda, pasivos y pueriles contempladores pueden agruparse, por sugestión del ocio, ante un charlatán, propagandista de absurdas panaceas, o un ambulante vendedor de ideas o temperamentos anacrónicos. Pero en realidad el mirón es un pacífico bobo que ha nacido para tomar, en un día de imprevista exaltación, la Bastilla.

Mientras el sacro y misterioso estremecimiento no se produce, la nación está como en siesta. Y los mirones divagan por la ciudad sin demasiada gracia ni nobleza. Pero mientras se emboban olvidan, pobres diablos, estrecheces del hogar, sordideces de la oficina, triste mecanización de la vida, extrañas opresiones atmosféricas. Son como animalitos de un jardín zoológico soltados en algún jardín puro y simple. Tienen un aire sandio, atónitamente satisfecho. La gente no está acostumbrada a la libertad: hay que serles indulgente. Los mirones caminan sin donaire, dan una importancia exagerada a fútiles detalles, y propenden inevitablemente a arracimarse; parece que el verdadero ideal de un bobo, sea convertirse en comparsa de otro bobo.

JOSE CARNER

DE ARTE

LA MUSICA

El origen de la más bella e ideal de las artes—la música—se halla envuelta en la densa y misteriosa sombra de los tiempos.

La Mitología atribuyó a invención de los dioses, y Moisés, a Tubal, antes del Diluvio; pero la leyenda no ofrece ningún dato que nos ilustre sobre el origen de la música, ni que pueda servirnos de base para fundar un juicio cierto acerca de los ideales estéticos de los primeros pueblos.

La música, sentimiento innato en el hombre—como la facultad de la palabra—no puede ser atribuída a invención de persona determinada, si bien es cierto que siendo su origen tan remoto y desconocido en la historia de la formación intelectual de la humanidad, se presenta a nuestra imaginación—en sus primeras manifestaciones—como velada por un misterioso manto de la más sutil y deliciosa poesía producto de la inconmensurable lejanía del tiempo.

Con todo, apoyándonos en la experiencia deducida de la Historia es muy lógico suponer que las manifestaciones del arte musical de los primeros pobladores del globo, no pasarían de ciertos movimientos rítmicos ejecutados con las palmas de las manos, para sostener la danza—que en toda la Antigüedad fué considerada como "símbolo de la ofrenda de los hombres a la divinidad protectora; gesto de fe y belleza, casi un rito religioso" (1)—mezclados de gestos, gritos y alaridos con que exteriorizarían su placer las multitudes.

Al mismo tiempo habrán procurado imitar los rumores naturales—el susurro del viento, etc.—y el canto de las aves; siendo éste, a mi parecer, lo que más ha debido entusiasmarles. Sí, el gorjeo de belleza!

En sus principios, el hombre no podía avanzar a más: y, dentro de la esfera de sus incipientes facultades, lo que había hecho es esmerarse en traducir sus sensaciones y sus primeras emociones, por medio del canto, ya que no existía ningún instrumento con que poder interpretarlas. Pero estos cantos primitivos no serían sino débiles inflexiones de la voz que a la larga—y asociados a la danza—habían ido adquiriendo algún desarrollo, en relación al de los sentimientos.

La evolución se realiza lentamente, más aún en los pueblos primitivos; pero el progreso humano está siempre en relación directa con la cultura del espíritu. Los primeros habitantes no tenían necesidad—para solazarse—de las sublimes combinaciones melódico armónicas de la música moderna, que jamás habrían podido comprenderlas: estaban contentos con imitar a las aves, pero anhelosos—eso sí—con esa ansia impulsiva hacia el progreso, que es noble atributo del espíritu humano, de algo más elevado, que respondiera mejor a sus emociones que cada vez iban adquiriendo mayor amplitud.

Por esto, la aparición del primer instrumento de música fué saludada con regocijo y celebrada como un acontecimiento extraordinario.

No se conoce el nombre del inventor ni el lugar donde se realizó el invento; pues, la humanidad es siempre ingrata, que luego olvida a sus benefactores!!...

Consistía el primer instrumento de música en un tubo de hueso—una tibia—que tomó el nombre de flauta, y que producía el sonido soplándolo por el extremo que estaba abierto.

¡Quién sabe si tan importante descubrimiento, que a través de los siglos nos ha conducido hasta la orquesta sinfónica, combinación la más sublime del espíritu moderno en el género instrumental; no haya sido como aquel de la fábula—hijo de la casualidad!!...

En todo caso, el decano de los instrumentos satisfizo las necesidades de la época, y fué por largo tiempo, la mayor delicia de los mortales, quienes, desde entonces, se apasionaron por la más pura y bella de las musas a la que confiaban sus secretas emociones, aquellas que jamás había podido traducir fielmente la palabra; porque en todo tiempo ha sido la Música el lenguaje del corazón, el intérprete de los sentimientos más recónditos y—como alguien ha dicho—"la expresión de lo inexpresable."

Los poetas—almas noblemente sensibles—comprendieron mejor que ninguno el valor y significación del lenguaje musical: lo cantaron con entusiasmo en sus versos, rodeándole—así—de mayor prestigio e importancia.

De este modo, la música se constituyó en una especie de culto; y ya no hubo acto alguno de significación que no lo presidiera. Ella solemnizaba las funciones religiosas, los regocijos públicos, las bodas y festines; y en las ceremonias fúnebres, estaba la Música para impregnar del más acervo dolor.

Mientras tanto, se iba perfeccionando el primitivo instrumento e inventándose otros.

Un hombre genial llamado Hyagnis—célebre flautista—concibió la idea de combinar varios tubos de caña de diferentes tamaños y en colaboración con otros flautistas—o, mejor dicho, "tubistas" no menos célebres—la llevó a la práctica, constituyendo un instrumento de nuevo modelo, que relativamente a la época—enriqueció a la música con un caudal enorme en medios de expresión. De este modo quedó inventada la flauta llamada del dios Pan, que entre nosotros lleva el nombre de "rondador"...

SEGUNDO L. MORENO

(1) Guillermo Daufaye. El Valor del arte.

CUENTO

MANCHA LAVADA

Después de unas cuantas puyas lanzadas por ambas partes, al son del tiple y envueltas en las improvisadas décimas que se cantaban en los guateques que solían armarse en la finca de los Rodríguez; Perico y Aurelia acabaron por entenderse en materia de amores.

Ella era hija única del carretero Rosales y vivía en uno de los barracones del ingenio "Mil Flores". Habíase adiestrado desde niña en eso de atender una casa y preparar un ajiaco. Era bonita además, y poseía esa gracia picaresca de las mujeres que llegan a saberlo... Sus ojos, rasgados y pardos, fascinaban bajo dos cejas de admirable y delicado arqueo. La tez, de un tinte cobrizo a fuerza de sol, coloreábasele de salud al menor esfuerzo; y unos dientes de almendras estaban siempre al aire y unas mórbidas curvas estaban proclamando a gritos la fecundidad.

Perico era un bárbaro vestido siempre de crudo. Era la fuerza, era la pujanza: era la vida también. Tenía la varonil prestancia de los antiguos retiarios; y, como Hércules, ostentaba sobre los amplios hombros una tozuda cabeza en miniatura.

Y he aquí que al muchacho se le ocurrió desechar una mañana el trillo habitual, para cruzar el batey del ingenio, camino del potrero del Vizcaíno, en cuyo predio apacentaba el ganado y quemaba, a ratos, los hornos de carbón.. Y como han dicho los árabes que todo está escrito; esa mañana se encontró con Aurelia en la represa y se saludaron, por tanto, más a solas, y el jinete no pudo resistir a pecho abierto la intensa emoción que le produjo el mirar amplio y adormido de aquellos ojos morunos, de una fascinación inevitable. Desde entonces, la ruta diaria fué aquella; el lugar del encuentro fijáronlo tácitamente en la represa y la señal de la cita, el rápido gualtrapear de la criolla jaca de Perico.

Una vez,— eran como las doce, hora en que la fuerza del sol parece aplastar bajo la tórrida pesadumbre de sus rayos todo lo creado,—el viejo Rosales se dió de manos a boca con Perico al doblar la guardarraya maestra del ingenio. Llamado a capítulo al montero, díjole de golpe:

—Oye, **babieca**: ¿a qué venía la **fajasón** de anteanoche con Fulgencio? **Asina** no se hacen las cosas entre amigos... El es tan **conosío** de mi hija, como tú; y has de **sabel** que Aurelia no vá a los **guateques alquiláa pá** tí solo...

..—**Veldá** que sí...

—¿**Pos entonse**?

Quedaron en silencio breve rato. La brisa bienhechora de aquel dorado mediodía entonba endechas susurrantes en las pencas de las palmas y hacía ondear, como un lago, los verdosos breñales del cañave

—¿Te gusta la muchacha, no?

—En **querel** no hay agravio, me **paise**...

—Bueno, bueno; valga la franqueza... Y lo más malo es que esa **condenáa** te tiene alguna **querensia, Perico**...

Volvieron a quedar en silencio. A lo lejos, una obscura cenefa bordeaba el cielo. El aire calmó de pronto y de la tierra reseca ascendió un vaho asfixiante de horno. Luego, poniendo mano a la brida, dijo el viejo Rosales:

—¡Viene el gran aguacero!— **Pos** mira: si te gusta mi hija y vas con buen fin, vé cómo arreglas el **nio** y hablas con el cura; que ya estoy muy viejo **pa cuidal** novios...

Y sin despedirse, alejóse por la guardarraya, camino del **ingenio** al paso tardo de su cabalgadura.

Perico quedó abobado largo tiempo, contemplando sin verlo, al viejo Rosales que se alejaba por la ancha avenida, a cuyo término veíase humear la alta torre de la casa de máquinas. Del **batey** le vino ,con el aire de agua, un cálido olor a meladura que se le entró por la reseca y entreabierta boca. Los ojos, empañados por la emoción, le hacían ver el paisaje como al través de vapores de fragua; y el corazón desbordado y loco dábale topetazos insólitos debajo de la cruda **guayabera**...

—"Mira cómo arreglas el nido"... "Mira cómo arreglas el nido"...

La frase del viejo repiqueteábale dentro del cráneo, como el perdigón de un cascabel. Y así pensando, decidió abordar al Vizcaíno y ver cómo resolvía con su auxilio, eso de arreglar un nido y hablar, de paso, con el Cura.

El Vizcaíno éralo de mote y nacimiento. Rudo y sanguíneo; imperioso y corpulento. Era el Nabab de la comarca: sus tierras, repartidas en **colonias**, extendíanse a la distancia, cubiertas de cañaverales y sombreadas, a trechos, por boscaje de madera de labor. Cuando el montero terminó como pudo la exposición de su anhelo, el patrón le dijo, con su absurda sintaxis:

—Los papeles arreglandovaslo, muchacho! Están malos tiempos haciendo, pero protección merceces y dóytela a gusto. Tendrás **colonia** y cuenta abierta en bodega. Y en la zafra tendrás tercera. ¿Conviene?

Perico no entendía una jota de aquello. Sólo vislumbraba la realización del ideal: casa, **colonia** y mujer... Su mujercita Aurelia!

—Bueno... Convenido.

Se casaron sobre la marcha y el viejo Rosales, como hubo de advertirlo, no tuvo que cuidar novios. La pareja se instaló en un **bohio** nuevo, cuya construcción fué una fiesta entre los mozos del contorno. Edificáronlo en medio de campos cubiertos a la sazón por una esmeraldina sabana de cañaverales. **Perico** laboraba de sol a sol, llena el alma de gratitud hacia el Vizcaíno, cuya diaria visita al hogar, a la hora de la siesta y del café carretero, era ya el complemento de aquella vida de casados. Andando los meses, cuando más feliz se ideaba, le llegó de improviso el aciago soplo:

—Mira, **Perico**, que hay protecciones muy caras... Aunque no sea verdad, la gente se fija y murmura de esas visitas...— Y luego esta satánica frase:—Fíjate que siempre te manda a la represa a bañarle el caballo...

Tiró del machetín de media **cinta**, para hacer sin duda, un escarmiento; pero el oficioso confidente puso piés en polvorosa.

Pero el veneno quedaba inoculado. Un zumbido tenaz le atormentaba y una venda de sangre le empañaba la visión. Desde aquel día consagróse paciente a la comprobación del hecho. Y una tarde que llegó el Vizcaíno y le mandó a bañar la bestia en la represa, **Perico** desechó la vereda y atisbó, desde el cañaveral próximo a la casa, las efusiones furiosas de la adúltera y, por consiguiente, la enormidad del infortunio! Entonces el labriego, con un refinamiento cruel, consagróse a la venganza. Permutó su bestia de trabajo por el más afamado caballo del contorno. Fué al pueblo y adquirió, —para cazar **venaos**, dijo,— un rifle, una canana y miles de tiros. Compró también hamaca nueva y capa de agua; y con todo este equipo regresó al **bohío**. Luego invirtió días enteros recorriendo las **cejas** de monte de las cercanías,— para buscar unos toretes que se le habían extraviado,— según manifestó a su mujer y al protector.

Aquella mañana de Marzo, **Perico** salió temprano, caballero en su magnífica bestia y equipado con todos los arreos adquiridos en el pueblo.

—¿Te vás **pa** la guerra?,— díjole Aurelia sonriente, reclinada a la puerta y señalando las armas del marido.

—Estaré hasta mañana por la sierra... Me han abierto unos portillos por la linde del monte y se me ha **salío too** el ganado...

Cerrando los ojos y trémulo de cólera logró dar un fingido beso de amor a su mujer y, al montar, clavó ferozmente las argentadas espuelas en los ijares del caballo.

Anduvo unos cuantos cordeles. Fuera ya de todo posible espionaje, ató a un **jobo** la piafante monta y se internó, agazapado, por los cañaverales contiguos a la casa. En medio de ellos y por lugares distintos, practicó **limpias** de dos metros. Extrajo después de las alforjas gruesos velones que dispuso, encendidos, al centro de aquellas calvicies realizadas en la siembra. Hacinó luego hojas secas, de modo que ardieran al contacto de los cirios flameantes y, después, sigilosamente, como había entrado, salió de los campos, montó a caballo y alejóse a carrera cerrada en dirección al monte.

—¡**Maldesios!** ¡Perra! ¡Ya las pagarán! Hay viento de cuaresma y se acabarán los **trabucos** a la hora que ustedes estén "regostados" en mi cama, ¡canallas!

Y añadió, con una risotada trágica:

—¡Duerman, duerman!, que por **tóos** lados les va a salir la candela!

El incendio brotó, a la vez, por varios puntos. Fué una conflagración espantosa que aventó el vendabal de cuaresma, reinante. Densas nubes de humo parduzco ensuciaban el cielo anilino, caldeando el ambiente hasta hacerlo irrespirable. Un estruendo satánico ensordecía el espacio; y el olor característico y el chisporroteo de caña quemada, advertíanse a gran distancia.

El **bohío**, mucho antes de ser besado por la primera llamarada, ardió de un golpe. Momentos después envolvíanlo, lujuriantes, mil leguas de fuego. Oyéronse apagados y horripilantes alaridos. Después, nada.

Un caballo de chamuscadas crines, —el del Vizcaíno,—corría despavorido hacia el poblado.

Aquella misma noche saqueó **Perico** la bodega del pueblo: había ya, desde aquel día, un bandido más en el monte.

Y hablando después del asunto,—lívido aún por el ultraje vengado,—del incendio al que arrojó su hacienda y su felicidad, comentó con rugido de fiera:

—¡El fuego purifica!

MARIO LUQUE

AMOR

Es no vivir tranquilo;
abrir los ojos y pensar en ella,
cerrarlos con sigilo
por retener su bella
imagen, y es reir a solas
y atragantarse con el llanto en olas.

IMPRESO EN EL
DIARIO DE LA MARINA
HABANA. CUBA

DIARIO DE LA MARINA

DOMINGO 28 DE NOVIEMBRE DE 1926

PRIMERA SECCION
DE ROTOGRABADO

Domingo Ramos, ilustre pintor cubano, que en plena juventud ve sus obras adquiridas por museos de la fama del de Arte Moderno de Madrid, expone nuevamente en la Asción. de Pintores y Escultores de la Habana. Reproducimos este gran lienzo del notable paisajista.

El paisajista cubano Domingo Ramos.

El Sr. Secretario de Sanidad acompañado de los miembros de la Directiva del Casino Español, Centro de la Colonia de Cienfuegos, a la salida de la quinta de salud, donde se le obsequió con un champagne de honor con motivo de su visita cuando la inauguración del nuevo Cementerio "Tomás Acea".

Pórtico monumental de la Necrópolis de Cienfuegos, obra proyectada por el arquitecto Sr. Pablo Donato.

Entrada a los terrenos donde está situada la Necrópolis Tomás Acea, detalles que muestran el aspecto monumental de este Cementerio.

M.E.C.D. 2016

Mme. N. K. Krupkaia, Jefe del Dpto. de Educación Política de Rusia inscripto al Comisariado del Pueblo.

La actualidad política es la reciente declaración conjunta de los cinco gobernadores liberales electos proclamando la reelección presidencial del Gral. Machado.

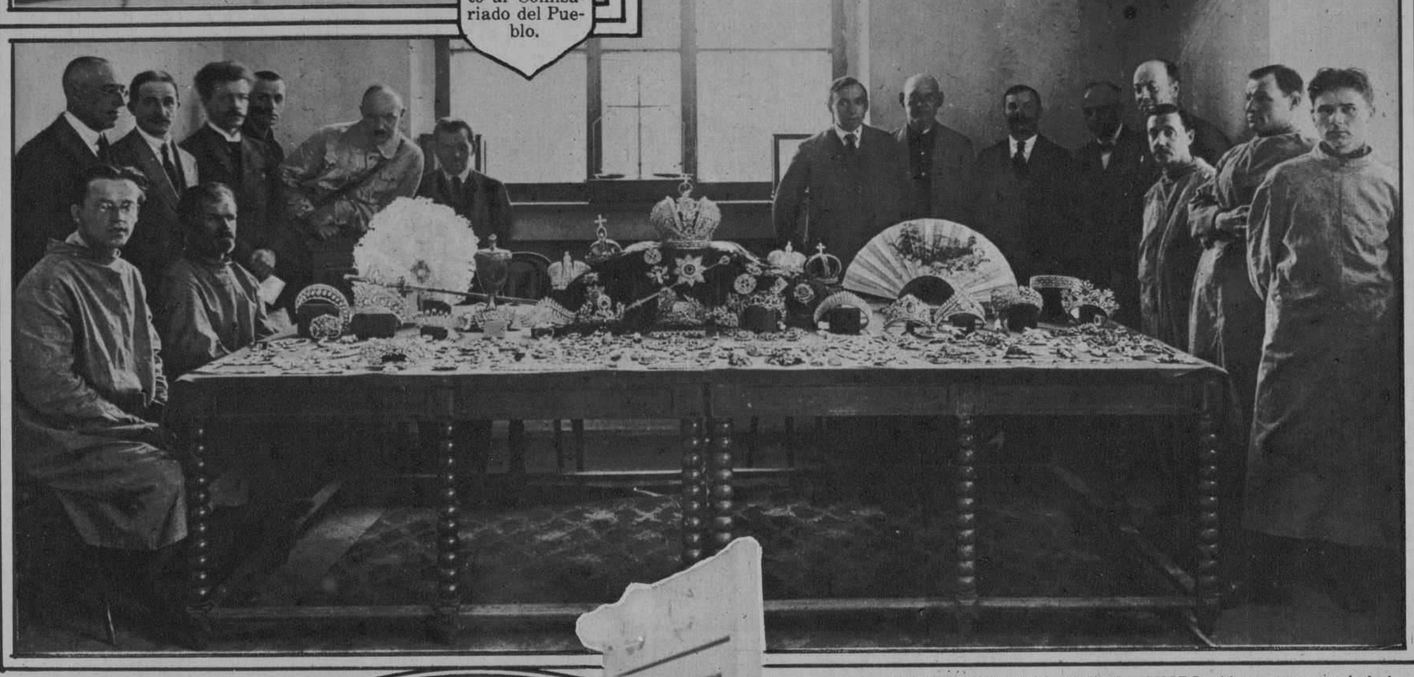

SIC TRANSIC GLORIAE MUNDI. Ahora son propiedad de los parias de ayer las fabulosas joyas de los Zares de todas las Rusias, entre las que figuran la corona de Catalina la Grande, valuada en $52,000,000,00; un collar de oro que usó el Zar Nicolás cuando era niño y que se estima de un valor de $5,000,00 y otras muchísimas "chucherías". En esta revolución de valores pueden los multimillonarios norteamericanos, reyes en la monarquía del dinero, levantar a un nivel intermedio lo que cayó de la autocracia a la dictadura del proletariado.

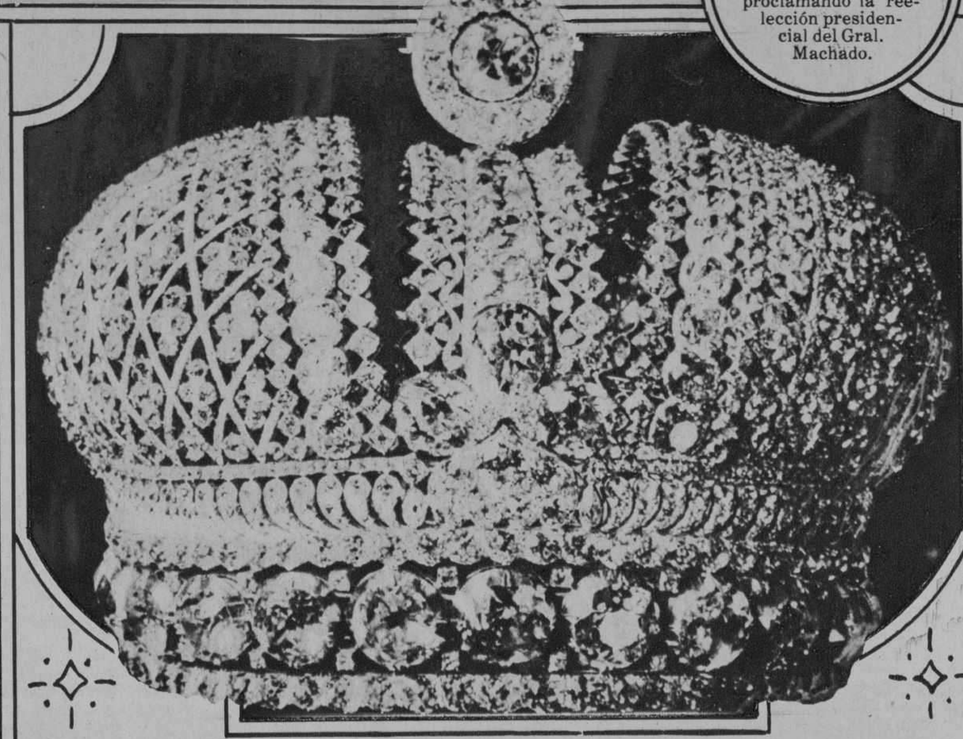

LO QUE VALE UNA CORONA. Esta perteneció a la Zarina Catalina la Grande de Rusia y ha pasado a la posesión de los Soviets, que la venden ahora en New York por mediación de un sindicato de joyeros franceses e ingleses, en la esperanza de que sirva de adorno a la reina de algún producto norteamericano capaz de permitirse ese lujo por $52,000,000,00. Tiene esta corona 1.520 diamantes de gran tamaño y maravillosos cruces de otras piedras preciosas.

INICIANDO AL ESPOSO EN EL ARTE DEL MAQUILLAJE. Gloria Swanson, famosa estrella de la pantalla, haciendo las cejas a su marido, el marqués de la Falaise, que se dispone a debutar como actor en el arte cinematográfico.

LA ULTIMA OPERA DE PUCCINI. Se acaba de estrenar en el Metropolitan Opera House de Nueva York la obra póstuma del glorioso autor de "Tosca"; una obra titulada "Turandot". En la fotografía aparece la famosa cantante María Jeritza tal como vistió el personaje central del gran drama lírico.

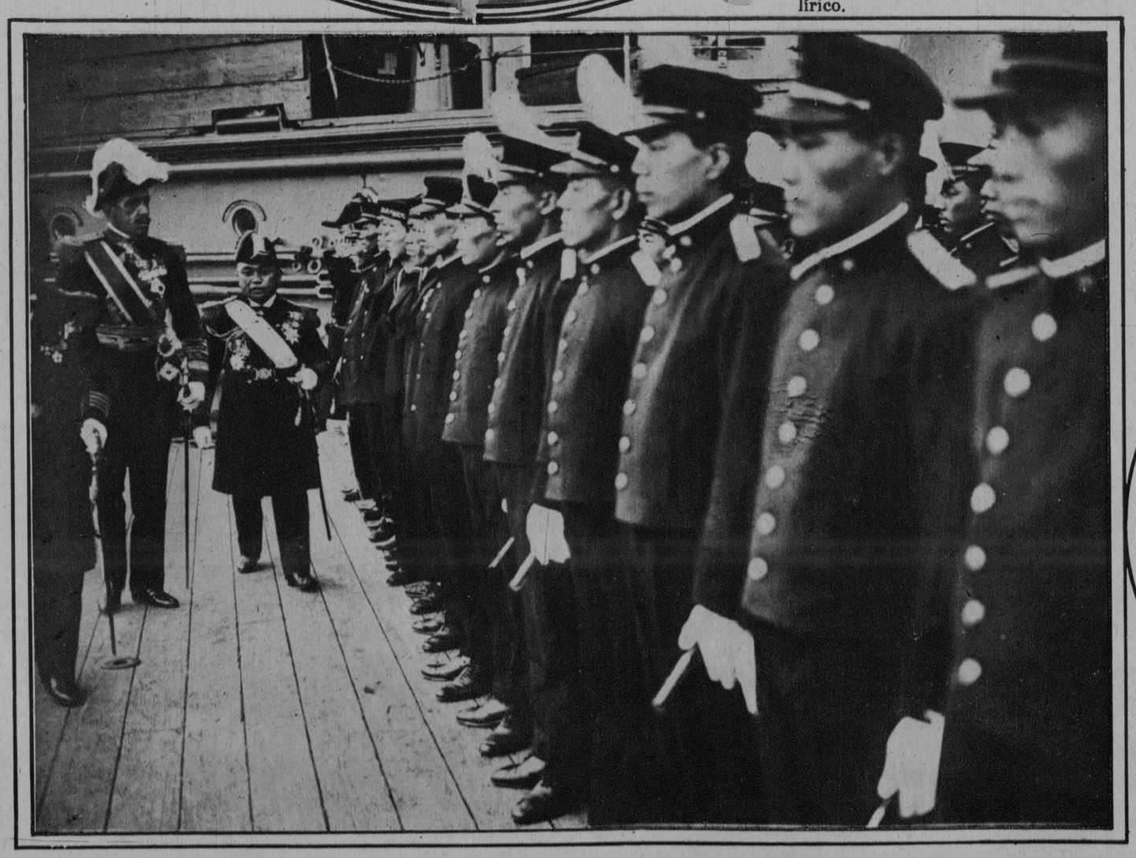

El Rey de España pasando revista, en compañía del Almirante nipón, a la tripulación del Crucero japonés IDZOMO anclado en el grandioso puerto de Barcelona.

S. M. don Alfonso XIII, el Infante don Alfonso y el Ministro de Estado visitando una de las salas de la exposición de aeronáutica celebrada en Madrid.

M.E.C.D. 2016

DE NUESTRO GRAN CÒNCURSO DE BELLEZA

Srta.
Pilar Lóriz Diez
HABANA

Srta. Mariana Legañoa
ARTEMISA

Srta.
Emelina García Mendoza
HABANA

Srta.
Rosita Huergo
Santa Clara

Srta. Catalina Garriga Iser
Santiago de Cuba

Srta.
Blanca Riesgo del Busto
Pinar del Río

Srta.
Angeles Martínez
HABANA

Srta. Lydia Fernández Hernández
Sagua la Grande

Srta.
Dulce Ma. García
Yaguajay

M.E.C.D. 2016

MODA, LUJO Y EXCENTRICIDAD

EXQUISITO TRAJE DE COMIDA. Este notable modelo está interpretado en tisú de plata y la falda de tul de seda azul celeste. Muestra ajustada la cintura, con lo que se modifica atrevidamente la forma recta predominante en las últimas temporadas.

UN ABRIGO DE ESTILO RUSO. Diseño y confección de Lydia Utgoff, dibujante rusa de modas. El abrigo está interpretado en "kaftan" e imita el estilo eslavo del siglo XV.

UN DELICADO TRAJE DE NOVIA. Confeccionado con crepé satín. Tiene forma en la cintura, donde abre para lograr abullonados en las caderas. Creación de los hermanos Boue, de París.

EL SWETER MAS CARO DEL MUNDO. Hecho con hilos de oro de 18 kilates. Costó $25.000.00. Lo usa una norteamericana que hace siete años vive en Paris.

LA JUVENTUD QUE TRIUNFA. El Dr. Luís R. Sarabia que acaba de cumplir con su obligación de la beca que le otorgara la Sociedad de Amigos de la Escuela de Medicina de la Habana para ocupar la plaza ofrecida por el Dr. Gley en el Laboratorio de Fisiología del «College de France» en trabajos de investigación.

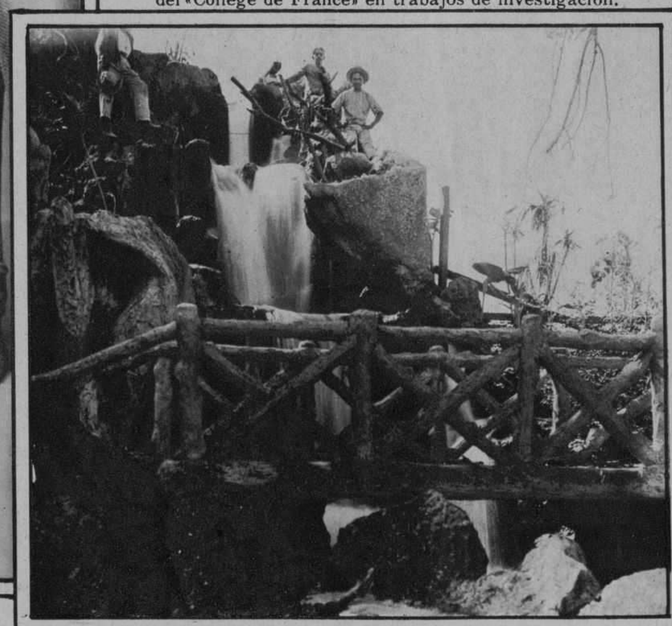

La Zanja Real como acueducto de ornato, luciendo su plateada linfa en la cascada terminal de la Quinta de los Molinos, por donde entra a sanear el subsuelo del barrio de San Lázaro, Magnífica situación para un laboratorio hidráulico de la Universidad Nacional.

Las aguas de la Zanja Real entrando en los terrenos de la Señora Rosalía Abreu, dando verdor y frescura a los frondosos jardines de su regia mansión de Palatino.

Llegada a la Habana del Dr. José A. Presno, de regreso de su viaje por Europa, donde realizó importantes estudios científicos.

Para Madame y Mademoiselle

UNA NEGLIGÉE SUNTUOSA Y UNA ELEGANTE BATA DE INVIERNO EN EL ESTILO SASTRE

Modelo DM365 Suntuosa y confortante Bata de entrecasa, de lana de mantas y graciosamente cortada a la garçon. En bèige, color rosa, azul de Francia o morado orquidea combinados con blanco en un elegante motivo de cuadros y ribeteada con cinta de gro del mismo color que la prenda. 12.75 oro Americano

Modelo DM 367 — Negligée te terciopelo-rayon con el nuevo cuello Tuxedo. En color de coral, azul de Francia, morado orquidea, verde jade, o rosa American Beauty, con elegantes mangas guarnecidas con tres hileras de marabu del mismo color. 19.75 oro Americano

Envios francos de porte

Franklin Simon & Co.

Tienda de especialidades elegantes

QUINTA AVENIDA, entre las calles 37ª y 38ª. NUEVA YORK, E. U. A.

M.E.C.D. 2016