La Opinión

Un tigre se escapa de su encierro y causa grandes desastres... ¿A quién acusaréis? ¿No será al que debia guardarle?—**Confucio.**

10 céntimos — Año I—Núm. 141

Apartado 40.30 — *Diario independiente de la mañana* — Redacción y Administración: Marqués de Monasterio, 3—Tel. 30-95 M. — Madrid, 15 de diciembre de 1923

Gerente: Julio Romeo — Fundador: Juan García Revenga — Director: Antonio López Baeza

Libertad y libertinaje

Los estragos de un lugar común

El lugar común, que tanto desprecio merece de los espíritus un poco cultivados, tiene, sin embargo, más importancia que la que le conceden los encogimientos de hombros con que se le suele acoger. El lugar común hace verdaderos estragos. Repetido constantemente por gentes de mediocre intelecto o de rectitud intelectual en desuso, va formando ambiente, va produciendo efectos, y llega un momento en que los que quieren actuar en la obra colectiva con estrechez de conciencia y llevados por una clara visión de las cosas, se ven hundidos en una ciénaga de lugares comunes en la que se debaten desesperadamente, sin lograr desembarazarse de ellos jamás...

Y entre los lugares comunes que más estragos han hecho en nuestro país, hay que incluir el de que "no hay que confundir la libertad con el libertinaje". En principio, parece un axioma incontestable. En la acción torcida de las derechas—y algunas izquierdas—, que le han estado esgrimiendo constantemente, se ha convertido en un arma formidable contra la libertad en sí misma. Si en la libertad de imprenta se propagan doctrinas respetables, pero que no coincidían con el pensamiento atrofiado de los esgrimidores del lugar común, gritarán inmediatamente: "¡Libertinaje!"; es decir, que sólo entienden como "libertad", en el buen sentido, la propagación de ideas y doctrinas que no estén dentro de un limitado y anodino Indice espiritual que ellos han establecido. Exactamente lo mismo ocurre en cuanto a la libertad de asociación, a la de reunión, a la de tribuna... A todas las libertades. ¡Hasta los mismos que se han llamado liberales, y, posiblemente, de buena fe, han sufrido la influencia del maléfico y artero lugar común! Y las consecuencias han solido verse cuando Gobiernos liberales han actuado: muchas veces, se han asustado más de los efectos de la libertad que los mismos conservadores.

Y bien; lo cierto es que el libertinaje sólo tiene con la libertad, en su sentido político, un parentesco puramente etimológico. Nada más. El libertinaje, lo mismo puede derivarse de la restricción que de la extensión de los derechos. En el primer caso, puede ser el libertinaje hipócrita, escondido, a mansalva; en el segundo caso, el libertinaje que todo el mundo ve con sus propios ojos y puede evitar y fustigar.

Y no digamos ya nada de otro funesto lugar común, derivado inmediatamente del anterior: "España no está preparada para la libertad." ¡Natural consecuencia del uso de la libertad que los Zoilos eternos de la cátedra política definen como libertinaje!

Estamos en el momento de las realidades claras y racionales. Y hay una incontestable realidad a la que atenerse, que es ésta: el libertinaje que procede de la libertad es como las heridas que se reciben en defensa de la patria. Mala es la herida; pero evitarla negando a la patria el brazo, es cobardía. Malo es el libertinaje; pero borrarle secuestrando la libertad, es medioevalismo. Los efectos malos que pueda tener la libertad, es la libertad misma, y no otra cosa alguna, quien tiene virtud en sí misma para neutralizarlos.

Un plan completo de obras públicas

Una reunión importante

Una representación nutrida, en cantidad y calidad, de la industria y la producción españolas tuvo ayer una reunión para estudiar la posibilidad de dar impulso a un plan complejo de obras públicas, proyecto del que dimos cuenta hace un mes. Comprende este plan una extensa organización de puertos, carreteras, ferrocarriles, pantanos, etc.

El alcalde regresa a Madrid

Ayer regresó a Madrid el alcalde interino, Sr. Alcocer, por encontrarse mejorada de su dolencia su señora madre, lo que celebramos sinceramente.

Nuevas noticias del empréstito a Austria

Ayer dábamos la referencia de que España, en virtud de compromiso internacional adquirido en la Liga de las Naciones, iba a concurrir al empréstito que se levanta a favor de Austria. Hoy podemos ampliar la noticia diciendo que el embajador de Austria en París, que tiene también la representación de aquel país en España, y un delegado austriaco están en Madrid, y después de conferenciar con representantes del Consejo Superior Bancario y de acordar el Estado español garantizar la parte que le corresponde de este empréstito internacional, se ha convenido llevar a efecto la emisión de 26 millones de coronas oro, al 6 por 100 de interés, amortizable en veinte años, teniendo la garantía especial de las rentas austriacas de Aduanas y Tabacos.

El empréstito, contando con los gastos y el cambio del oro, representa unos 52 millones de pesetas, que serán suscriptos por los 105 Bancos y banqueros inscriptos en la Comisaría de la Banca, no verificándose suscripción pública.

HA MUERTO STEINIEIN

París 14.—Ha fallecido el dibujante y pintor Steinlein, uno de los maestros del lápiz, que se distinguió muy particularmente en la pintura de las miserias sociales y de las escenas de la vida de los trabajadores.

Había nacido en Lausana, y en 1901 se naturalizó francés. Muere en muy malas condiciones económicas. Tenía sesenta y cuatro años.—R.

Los filántropos y los incautos

Por quedarse con diez mil pesos oro

Pierde cuatro mil duros

Santander 14.—Por el procedimiento de las limosnas ha sido timado hoy un individuo llamado Celestino González Martínez, natural de Salamanca, que acababa de llegar a Santander en el vapor "Ortega", después de una residencia de diez y ocho años en Cuba.

Los timadores le decidieron a que sacase y les entregase 4.000 duros de su cuenta corriente en el Banco de Santander, a cambio abrió la caja, encontró, en vez de tenía 10.000 pesos oro para que González los invirtiese en limosnas.

Cuando, desaparecidos los "filántropos", el incauto indiano abrió la caja encontró, en vez de oro, recortes de periódicos.

La Policía trata de descubrir a los culpables.

Salvados por milagro

Se hunde una escuela durante la clase

¿No habrá responsables?

Logroño 14.—Telegrafían de Santo Domingo de la Calzada que hoy, a las diez de la mañana, estando los niños en clase, se hundió la escuela a causa de la rotura de la viga principal.

Siete niños quedaron envueltos entre los escombros, sin que, por fortuna, sufrieran lesiones graves, siendo salvados por los frailes misioneros vecinos. Se produjeron escenas emocionantes, y el vecindario acudió en manifestación de protesta.

LAS MUJERES EN LAS ELECCIONES BRITANICAS

Miss Susan Laurence, laborista, que ha sido elegida por East Ham (North).

(Transmitida por M. Orrios.)

LIBERALISMO Y FASCISMO

"Le Temps" recogía en fecha reciente, absteniéndose, con su habitual discreción, de comentarlas, unas graves palabras sobre la situación política de nuestro país, que el gran diario francés atribuye a un prohombre liberal adlátere del señor conde de Romanones. En el preámbulo de aquellas interesantes declaraciones se da a entender, sin ambigüedades muy acentuadas, que el jefe del antiguo y extinto partido liberal está plenamente identificado con el espíritu de aquellas palabras.

Tres son, a primera vista, los objetivos que se ha propuesto el autor de aquellas declaraciones. Primero, galvanizar la conciencia de las clases medias españolas, que son hasta ahora, según él, las únicas maltratadas por el nuevo régimen. Segundo, desacreditar al Directorio militar, echándole en cara sus orígenes ilegales y sediciosos. Tercero, desentumecer la fibra liberal del país, amenazándole, si la atonía persiste, con la disolución de todo lo que en el estadio nacional representa fuerza, orden, Monarquía, riqueza y posibilidades de progreso.

Como se ve, el autor de aquellas declaraciones no se ha quedado corto. Ahora bien; ¿qué debe hacer España para conjurar los peligros que la acechan detrás del régimen político presente? Ya lo habrá adivinado el lector: y reorganizar en seguida un gran partido liberal que recobre lo antes posible la dirección de la cosa pública y afronte y resuelva—esto último no se dice, pero va implícitamente comprendido en el verbo afrontar—los problemas nacionales pendientes. ¿Puede haber solución más sencilla?

Lo sorprendente es que no haya sido adoptada a estas horas con entusiasmo por la opinión liberal unánime. Pero esa negligencia nuestra tiene su excusa en nuestra ignorancia del texto francés, que no ha circulado en España bastante profusamente para levantar los ánimos. De todos modos, ínterin se incuba ese movimiento de opinión liberal que preconiza el conde de Romanones con un candor por el cual hay que felicitarle, ya que supone un inesperado retorno a la adolescencia política, permítanos nuestro ilustre amigo que examinemos con toda frialdad sus fatídicas conclusiones. ¿Que el Directorio es un poder ilegítimo? Eso no es cierto, puesto que toda la nación lo acata, tanto vale para el poder público el haber surgido del consentimiento de la ley como el deber su autoridad al beneplácito del país. Porque una de dos: o el Directorio ha venido contra la opinión social, en cuyo caso ésta ya habría dado señales de su descontento, o ha venido respondiendo al anhelo de la mayoría de los ciudadanos, que no han querido soportar más tiempo un régimen oligárquico que pretendía transformar a la nación en el feudo político de una docena de familias.

No se puede sostener, sin daño de la verdad, que el Directorio sea un poder ilícito. Lo que puede decirse es que, como todos los golpes de Estado, su primer movimiento ha sido romper con la legalidad establecida, no por satisfacer un ansia de sedición sin objeto, sino precisamente para implantar otra legalidad más a tono con la conciencia nacional. Eso no va en desprestigio del Directorio. Pues qué, a lo largo de la historia, ¿cómo se ha renovado o subvertido un régimen sino por un golpe de Estado? Ahora bien, todo golpe de Estado puede producirse de tres modos: por el elemento civil con la complicidad del Ejército; por los ciudadanos adscritos a un partido que se precipitan a una lucha franca con todo lo que estorbe a sus ideales; por el ejército aisladamente que crea interpretar sublevándose contra los poderes constituídos un estado de opinión nacional. Y el Directorio está, a nuestro entender, en el tercer caso. Esos generales que son la pesadilla de los viejos políticos licenciados de la vida activa vieron al país en pleno desconcierto, en manos de unos gobernantes que al delito de su incompetencia añadían la inconsciencia, por no decir cobardía, de dejar el principio de autoridad indefenso en medio del arroyo, y, naturalmente, como ese espectáculo no se podía soportar dignamente, el Ejército cumplió con su deber acabando con un orden de cosas ostensiblemente indecoroso.

Hasta ahí, la agitación del Directorio, no sólo no nos parece reprobable, sino que merece nuestro aplauso. Es posible, sin embargo, que haya llegado el momento de preguntar: ¿cómo se va a producir de hoy en adelante?

¿Estaremos en vísperas, como teme el autor de las declaraciones de "Le Temps", de un período político francamente reaccionario o de derecha? Si eso sucediera, habría que ponerse frente al nuevo régimen sin contemplaciones. Pero, por ahora, ningún indicio autoriza a suponer que la dictadura nos vaya a llevar a la reacción, esto es, a un retroceso en las costumbres políticas. La libertad tiene unos cuantos dogmas que son inviolables, y entre ellos el primero es el de la libre expresión de las ideas.

Pero una cosa es la libertad y otra bastante diferente el liberalismo como doctrina de gobierno. ¿Gobernará el Directorio con un criterio liberal?

No parece probable. El general Primo de Rivera, que sigue las huellas de Mussolini, no puede ignorar lo que éste piensa del liberalismo. Oigamos al estadista italiano, porque sus palabras puede que nos descubran el horizonte político español que se nos prepara.

"El liberalismo—escribía Mussolini en la revista "Gerarquia"—no es la última palabra ni representa la fórmula definitiva del arte de gobernar. No hay en este arte difícil y delicado, que opera sobre la materia móvil, la más refractaria, puesto que opera sobre lo vivo, y no sobre lo muerto; no existe—decía—en el arte político la unidad aristotélica de tiempo, de lugar y de acción. Los hombres han sido gobernados con éxito de mil maneras diferentes. El liberalismo es el método del siglo XIX. Nada nos autoriza a aceptar que el liberalismo, excelente como método de gobierno en un siglo dominado por dos fenómenos esenciales, el incremento del capitalismo y la afirmación del principio de las nacionalidades, deba ser necesariamente bueno en un siglo que se anuncia ya con características espirituales diferentes. El hecho está por encima del libro, y la experiencia vale más que la doctrina. Ahora bien; las más grandes experiencias de la "post guerra", las que aún se están produciendo bajo nuestra mirada, señalan la derrota del liberalismo. En Rusia y en Italia se ha demostrado fuera, por encima y por debajo de toda la ideología liberal. El comunismo y el fascismo no tienen el menor nexo con el liberalismo.

En suma—pregunta Mussolini—: ¿en qué consiste ese liberalismo por el cual, de un modo más o menos sincero, se exaltan los adversarios del fascismo? ¿Será tal vez que el liberalismo signifique sufragio universal y otras cosas análogas? ¿Querrá decir que el Gobierno deba tener permanentemente abiertas las Cámaras, a fin de que el país asista a un espectáculo indecente sin interrupción? ¿Acaso en nombre del principio liberal se pretende autorizar a unos a atentar contra la libertad de todos? ¿Será preciso asegurar la tranquilidad de los que, declarándose enemigos del Estado, trabajan por su destrucción? Si ése es el liberalismo, nosotros los fascistas lo arrojaremos al montón de la basura. Cuando un partido o un grupo se encuentra en el Poder, tiene la obligación de fortificarse y defenderse contra todos. La verdad lisa y monda es una: que las gentes empiezan tal vez a sentirse cansadas de la libertad, la cual ha degenerado a menudo en libertinaje. La libertad no es hoy la virgen casta y pura por la cual combatieron las generaciones de la segunda mitad del siglo pasado. Sobre las juventudes trémulas de ideal que aparecen en la aurora de la nueva historia hay otras palabras capaces de ejercer una fascinación más viva que la libertad, y esas palabras son: orden, jerarquía y disciplina.

Ese pobre liberalismo que gime y se debate por la conquista de una más amplia libertad es completamente inoportuno, ya que se coloca fuera de toda comprensión y de toda posibilidad. Se habla de gérmenes que se desarrollarán en la primavera. Esas son necedades. Hay gérmenes condenados a morir bajo un sudario de nieve. Y el fascismo, que no tuvo miedo de llamarse reaccionario cuando los liberales de ahora triunfaban delante de él, no teme hoy declararse antiliberal. Bueno es que conste de una vez para siempre que el fascismo no adora ídolos ni reconoce fetiches. Pasó ya, y volverá a pasar si fuera preciso, tranquilamente sobre el cuerpo, más o menos corrompido, de la diosa Libertad..."

He ahí el ideario de Mussolini, que es, a lo que parece, nuestro mentor. ¿Coincidirá el Directorio militar con él? Eso es el enigma que no tardaremos en descifrar, porque para ponerlo en claro no es menester aventurarse, como Edipo, por las peligrosas rutas de Tebas, sino leer simplemente la "Gaceta".

Manuel BUENO

COPLAS DEL DIA

CONSEJOS HIGIÉNICOS

¡En estos días del crudo invierno
fuerza es cuidarse, lectores míos!...
¡Nos amenaza nuevo Gobierno
y nos combaten nieves y fríos!

Con estos aires es conveniente
gastar bufanda de lana pura...
(Aunque la boca, continuamente,
ya nos la tapan con la censura.)

Purgar conviene nuestro intestino,
pues hoy de purgas nadie se escapa...
(¡Los italianos toman ricino;
los mejicanos toman Jalapa!)

Hacer deportes es necesario
con gruesas medias y fuertes botas...
(Porque es un gusto sano y palmario
entretenerse con las pelotas.)

¡La caza es buena si es en acecho!...
¡Y andar de pesca *manda la higiene!*
(Pescar atunes en el Estrecho
es el negocio que más conviene.)

Si del gran Febo los rayos pican,
debemos todos en un momento
ir a la sombra, *cual lo practican*
los secretarios de Ayuntamiento.

¡Vivid tranquilos, sin más afanes
que cobrar pronto los intereses!...
¡Comed poquito, como alemanes,
y dormid mucho, como Nougueses'

Y aquí se acaban mis condiciones...
¡Marchad al campo, tomad sus dones
y el aura fresca que de él nos llega!...
(Y el sol tomadlo con precauciones,
si el Sol *trae* cosas de Pepe Ortega.)

Luis DE TAPIA

Los Reyes en su visita al Museo del Prado.

(Fot. Contreras.)

Un sindicalista detenido

Almería 14.—La Policía detuvo al sindicalista Francisco Puni González, dedicado a la propaganda de sus ideales.

En su domicilio fueron encontrados documentos.

VIDA ANECDÓTICA

EL TEMPLE DE RIOS ROSAS

Hablaba en las Cortes Ríos Rosas, y como en el más vivo calor de su discurso, y precisamente cuando el recogimiento e interés de toda la Cámara estaban concentrados en sus palabras, advirtiese que Nocedal las subrayaba con ingeniosos y modestos comentarios a media voz, que empezaban a distraer un tanto la atención de los diputados, suavemente se fué aproximando a don Cándido, sin suspender su oración..., y luego que estuvo junto a él, tronó de esta suerte sobre él, sin poder contener sus ímpetus:

—Si vuelve usía a interrumpirme, lo agarro y lo tiro en medio del hemiciclo.

A esta expresiva advertencia, Nocedal, con frialdad desesperante, con serenidad estoica que dejaba asomar su espíritu zumbón de dómine, se limitó a decir:

—Eso... no es hemiciclo.

* * *

Oyendo al tribuno en tales casos de impetuosidad irrefrenable, hubiérase dicho que el ilustre rondeño era un bravucón que todo lo quería echar a barato.

Mas, en realidad, sólo fué un hombre entero, un carácter integérrimo que, si desconocía el manejo de las armas, ni soportaba humillaciones y mortificaciones ni retrocedía, cuando empujado por las circunstancias veíase obligado a dar un paso adelante. No buscaba temerariamente y por mera baladronada las cuestiones personales; pero no rehuía los duelos que provocaba u originaba su pródiga sinceridad.

Recuerdan sus coetáneos una de sus frases más punzantes contendiendo con González Bravo.

En entredicho—peor aún, por los suelos—había dejado la moralidad de un Gobierno de que éste formó parte un discurso agresivo, duro, de Ríos Rosas.

González Bravo trató de soslayar aquellas acusaciones y atenuar la frase y el concepto que le herían gravemente a los ojos del Parlamento, suponiendo que el orador no había ido tan lejos como los maliciosos de la Cámara suponían, porque indudablemente sólo se había referido y podía referirse a la inmoralidad política... ¿No es cierto?

—No—contestó, súbita y airadamente, Ríos Rosas, como si le mordiese una víbora—. Yo no doy patentes de honra a nadie.

El lance entonces fué inevitable. Se concertó; se llevó a cabo, y González Bravo, herido de un balazo, estuvo unos días con un pie en la sepultura.

R. G.

Ministerio de Educación, Cultura y Deporte

LA ACTUACION MILITAR EN EL PODER

Firma de Su Majestad

Presidencia

Destituyendo del cargo de magistrado de la Audiencia provincial de Murcia a D. Feliciano Hernanz de la Plaza.

Idem íd. de abogado fiscal de la Audiencia de Palma a don Rafael Uribe y Peláez.

Instrucción pública

Declarando jubilado a don Eugenio Mascareñas y Hernández, catedrático de la Universidad de Barcelona.

Dictando reglas para el nombramiento de catedráticos.

Guerra

Disponiendo que el interventor de Ejército D. Mariano Laina cese en el cargo de secretario de la Sección de Intervención del ministerio.

Nombrando intendente de la cuarta región a D. Federico Bermejo.

Autorizando al ministerio de la Guerra para que, por el Archivo y Museo de Artillería, se adquieran de la S. A. Experiencias Industriales 4.600 bombas de aeroplano.

Concediendo distintivo de la real y militar Orden de San Fernando a los defensores del Caney y Lomas de San Juan, y creando otro especial para los que tomaron parte en aquellas defensas, no militares.

Promoviendo al empleo de general de brigada honorario al coronel de la Guardia civil don Alfredo Peña Martín.

Idem al empleo de general de brigada al coronel de Infantería Sr. Luciáñez.

Idem al empleo de inspector médico de segunda al coronel médico D. José Sánchez.

Nombrando intendente militar de la séptima región a don Cayetano Termens.

Idem inspector de Sanidad Militar de la primera región a D. José Pastor.

Disponiendo que el general de brigada D. Juan Sigler pase a segunda reserva.

Idem que el general de brigada D. Francisco Díaz Guijarro pase a igual situación.

Proponiendo la concesión de cruces rojas del Mérito Militar a un comandante y varios capitanes y tenientes.

Idem la concesión de mención honorífica sencilla al teniente coronel de Infantería D. Julio Hermida Rodríguez.

Hacienda

Autorizando a la Fábrica Nacional de la Moneda y Timbre para la adquisición en subasta pública de 100 toneladas de carbón de cok para el año natural de 1924.

Idem a la misma para la adquisición en subasta pública de 30 toneladas de carbón para el mismo año natural de 1924

Idem a la misma para la adquisición en subasta pública del papel blanco continuo con destino a la elaboración de timbres engomados de todas clases para el año naturad de 1924.

Idem a la misma para la adquisición en subasta pública de papel blanco de tina de primera clase, marca especial de agua, para 1924.

Idem a la misma para la adquisición en subasta pública de papel blanco de tina de segunda clase, con marca de agua, para el año 1924.

Concediendo varias transferencias de crédito al vigente presupuesto de gastos de los ministerios de la Guerra, de la Gobernación y gastos de las contribuciones y rentas públicas.

Concediendo un crédito extraordinario de 150.000 pesetas a un capítulo adicional del vigente presupuesto de gastos de la Sección 1.ª, Presidencia del Consejo de ministros, con destino a satisfacer cuantos gastos originen las comisiones que se nombren en relación con los servicios del Estado en general.

Gracia y Justicia

Rehabilitando el título de marqués de Jaral del Berrio a doña María de los Dolores de Vivanco y de Lebario, para sí, sus hijos y sucesores legítimos.

Idem en el título de conde de San Mateo de Valparaíso, a favor de doña María de la Concepción de la Viesca y Roiz, marquesa de Santa María de Silvela, grande de España, para sí, sus hijos y sucesores legítimos.

Idem el título de conde de Villa Miranda a favor de D. Juan Jácome y Ramírez de Cartagena, para sí, sus hijos y sucesores legítimos.

Otras disposiciones oficiales

Fallos de la Junta inspectora del personal judicial

Se ha fallado por la Junta inspectora que procede acordar y acuerda la destitución de D. Rafael de Uribe y Peláez del cargo de abogado fiscal de la Audiencia de Palma de Mallorca, que en la actualidad sirve, por los hechos realizados por el mismo como juez de primera instancia e instrucción de Toro y de Vélez-Málaga, y como teniente fiscal de la Audiencia de Cádiz, que fueron objeto de los expedientes citados, como comprendido en el número 5.º del art. 224 de la ley Orgánica del Poder judicial, y en el art. 919, en relación con el 921 de la misma ley, debiendo ser baja definitiva en el escalafón de su clase.

Y asimismo que procede acordar y acuerda la destitución en su cargo del magistrado de la Audiencia provincial de Murcia, D. Feliciano Hernánz de la Plaza, como comprendido en los números 2.º y 5.º del art. 224 de la citada ley Orgánica del Poder judicial, debiendo ser baja definitiva en el escalafón.

Nuevas amortizaciones

Se han amortizado las siguientes plazas del Cuerpo de Telégrafos:

Una de inspector general, dotada con el sueldo anual de 12.000 pesetas, en 31 de octubre, por jubilación de D. Tomás Aguilar y Burguete.

Otra de inspector, con pesetas 11.000, en 18 de noviembre, por jubilación de D. Manuel Carmona y Cordón.

Otra de jefe de Centro, con 10.000 pesetas, en 20 de octubre, por jubilación de D. Nicolás Amador y López.

Otra de jefe de sección de primera clase, con 8.000 pesetas, en 17 de octubre, por jubilación de D. Cristino Arizmendi y Mazpule.

Otra de jefe de sección de segunda clase, con 7.000 pesetas, en 21 de octubre, por haber pasado a situación de supernumerario D. Rafael Villegas y Gil.

Tres de jefe de sección de tercera clase, con 6.000 pesetas, en 2 y 30 de octubre y 30 de noviembre, por jubilaciones de D. Saturio Pérez y Calvo, D. José García y Martínez Fortún y D. Vicente Fernández y Berzal. Total, 18.000 pesetas.

Una de oficial primero, con 5.000 pesetas, en 10 de octubre, por haber pasado a situación de supernumerario don Adolfo Salazar y Roiz de Palacios.

Una de oficial primero, con 4.000 pesetas, en 23 de octubre, por haber pasado a situación de supernumerario D. Enrique Ruiz y Martínez; y

Cuatro de oficial tercero, con 3.000 pesetas, en 9, 15 y 25 de octubre y 11 de noviembre, por haber pasado a situación de supernumerarios don Jesús Bernal y Hernández, D. Leonardo Ramírez y de Diego, D. Jesús Arana y Arana y D. Mariano Domínguez y Fernández. Total, 12.000 pesetas.

También ha sido amortizada una plaza de 12.000 pesetas anuales en el escalafón de catedráticos de Instituto.

Aprobación de las resoluciones del Jurado del Concurso de Pintura aplicada

Por real orden se han aprobado las siguientes resoluciones:

1.º Se aprueba el acta, adjudicándose, en consecuencia, los siguientes premios: de pesetas 1.000 cada uno, a doña Carmen Suárez de Ortiz, por su colección de esmaltes; a D. Gregorio Muñoz Dueñas, por sus originales para la decoración de trabajos litográficos, y a D. E. Arola, por sus modelos de cofrecillos de cuero policromado.

2.º Se convocará un nuevo concurso de Pintura aplicada, que estará integrado por las siguientes secciones: 1.ª, Arte textil; 2.ª, Cerámica; 3.ª, Figurines, bordados y encajes; 4.ª, Trabajos artísticos cromolitográficos y papeles pintados; cuyos respectivos premios de 1.000 pesetas para cada una de las secciones serán los mismos de las declaradas desiertas en el concurso recién celebrado, y las bases reguladoras serán motivo de una próxima disposición, con las adiciones y enmiendas propuestas por el Jurado.

Por no asistir a la oficina

Se ha impuesto al auxiliar administrativo del Catastro de la riqueza urbana D. Emilio Leoz Lobera la penalidad de apercibimiento y cinco días de haber de multa por inasistencia no justificada a la oficina los días 1 y 3 del corriente.

Resoluciones sobre casas baratas

Se ha publicado una real orden concediendo calificación definitiva para 27 casas baratas construídas por la Cooperativa Militar de Casas Baratas de Barcelona, y otra constituyendo la Junta de Casas baratas en San Sebastián.

Comisión para estudiar la catástrofe del lago de Gleno

Una real orden dispone que D. Eduardo Fungairiño, ingeniero de Caminos, Canales y Puertos, vaya a estudiar las causas que hayan producido la rotura del dique del pantano del lago Gleno, en Italia, en sustitución de D. José Luis Gómez Navarro.

En la Presidencia

Por la mañana

Durante la mañana acudieron a la Presidencia, entre otras personas, las siguientes:

El alcalde, el síndico y el contador del Ayuntamiento de Zaragoza, que visitaron al general Mayandía.

Una representación de la Confederación gremial española visitó al general Sr. Ruiz del Portal.

Dicha comisión será recibida probablemente el lunes próximo por el general Sr. Primo de Rivera, al que entregarán las conclusiones aprobadas en la última asamblea nacional.

También estuvo en la Presidencia una comisión de colonos de Monte Arruit.

Por la tarde

A las seis y veinte llegó a la Presidencia el general Primo de Rivera, quien manifestó que había recibido muchas visitas en Guerra, siendo las más importantes la del embajador de Francia, M. De France, que ha ido a despedirse porque sale para su país por unos días; la Comisión de aragoneses que, como ya hemos dicho, viene a gestionar la construcción de los ferrocarriles y pantanos que afectan a su región, y que se aumente la subvención a las obras de los riegos del Alto Aragón; la del Sr. Urbina, de Murcia, que viene a gestionar cuanto se refiere a la construcción de los pantanos de aquella provincia; la Comisión de la Asociación Nacional de Viticultores, a cuyo frente iba el marqués de Hoyos; la del ministro de Chile y la del ingeniero de Caminos señor Rojo.

Conferencias

Los generales del Directorio señores Vallespinosa, Navarro, Ruiz del Portal y Nouvilas conferenciaron con el presidente en el ministerio de la Guerra.

Despacho

Los subsecretarios de Estado y Gobernación y los encargados de los ministerios de Gracia y Justicia y Fomento despacharon ayer con el presidente.

Más visitas

En la Presidencia estuvieron ayer tarde para visitar a distintos vocales del Directorio el general Borbón y Castellví y el representante de las obras del muelle del puerto de Huelva, señor Alonso.

El pleito de los subalternos

El presidente de los subalternos del Estado visitó ayer al secretario del Directorio, general Nouvilas, para hablarle del expediente de mejoras, que se halla terminado para ponerlo a la firma.

El general Nouvilas le aseguró que en breve aparecerá la oportuna resolución en la "Gaceta".

Los empresarios de espectáculos

Ayer tarde estuvo en la Presidencia el Sr. Campúa, con una Comisión de empresarios de espectáculos, para tratar de la extraña situación en que se les coloca con relación al arrendatario de la reventa.

Hablaron con el teniente coronel Sr. Ibáñez, y éste les dijo que fueran de su parte a visitar al subsecretario de Gobernación, señor Martínez Anido, y le expusieran sus quejas, quedando en volver a la Presidencia a las nueve de la noche con el resultado de la conferencia mencionada.

Dos visitas

El Sr. Altamira y el embajador de la Argentina visitaron al presidente del Directorio.

Don Juan Alonso, representante de la Junta de Obras del Puerto de Huelva, visitó al general Mayandía, interesándose por la construcción de aquel muelle.

Una Comisión de veterinarios de Zaragoza se entrevistó con el general Navarro.

Un ferrocarril

Los alcaldes de Vigo, El Ferrol, Santiago y Betanzos visitaron al general Martínez Anido con objeto de exponerle el proyecto de ferrocarril estratégico entre las dos últimas localidades de las cuatro aludidas.

La Inclusa y la Maternidad

El general Martínez Anido, acompañado del duque de Tetuán, del presidente de la Diputación, de algunos diputados provinciales y del director e inspector de Sanidad, visitó la Inclusa y la Casa de Maternidad.

Los visitantes, luego de recorrer todas las dependencias, convinieron trasladar todos los servicios benéficos instalados en el antiguo edificio de las calles de Embajadores y Mesón de Paredes al Asilo de San José, en el paseo de Ronda.

También acordaron instalar el Laboratorio Provincial en el hospital de San Juan de Dios, en un pabellón propiedad de la Diputación.

Reunión del Directorio

El Directorio permaneció reunido desde las siete hasta las ocho y media de la noche.

A la salida, el general Vallespinosa dijo:

—No hay nada de particular. Hemos dedicado todo el tiempo a Fomento.

De Instrucción pública

Profesor jubilado

Por haber cumplido la edad reglamentaria, ha sido jubilado de real orden D. Francisco Díaz Plaza y Garrido, catedráaico de la Escuela de Altos Estudios Mercantiles de Barcelona.

Pensiones confirmadas

El Directorio militar ha confirmado la siguiente relación de comisiones y pensiones al extranjero, concedidas a propuesta de la Junta de Ampliación de Estudios:

De Medicina: D. Joaquín de Luna y García, con 5.700 pesetas; D. Francisco García Guijarro, con 5.350; D. José García Armendáriz, con 9.550; D. Julián Martín Renedo. con 5.400; don Francisco Martínez Nevol, con 5.350; D. Manuel Such Sanchís, con 5.325; D. Santiago Piña, con 8.925; D. José Gómez Bosch, con 7.650, y D. Ricardo Pérez Ortiz, sin retribución alguna.

De Derecho: D. José Alvarez de Cienfuegos, con 5.350; D. José Fernández Santa Eulalia, con 5.300; D. Juan A. Bravo Díaz-Cañedo, con 5.350, y D. Alonso de Viedma, con 5.400.

De otras ciencias: D. Carlos Casado de la Fuente, con 2.850; don José R. Bataller, con 1.575; D. Alberto Colomina, con 4.475; doña Jimena Fernández de la Vega, con 5.350; D. Fernando González Núñez. con 5.350; D. Manuel Payá Gómez, con 5.400; D. José Mañas, con 5.325; D. Francisco J. González Sarriá, con 5.500; D. Gabriel Martín Cardoso, con 7.900; D. Gonzalo Brañas Fernández, con 1.500, y D. Alberto Colomina, con 4.475.

De Arte, Letras y Pedagogía: Doña María Luisa Pérez Herrero, con 5.325; D. José Manaut, con 5.400; D. Angel Alonso Reglero, con 5.400; D. José Ríus Serra, con 5.350; D. Luis Doporto, con 3.600; D. Conrado del Campo, con 1.575, y D. Rafael Villaseca, don Ramón Acín, doña Matilde Huici, D. Julián Besteiro Fernández y doña Dolores Cebrián Fernández-Villegas, sin retribución alguna.

Con 300 pesetas para viaje los repetidores de nuestro idioma en Francia D. Francisco Luis Cremades, D. Clemente Hernández Balmori, D. Joaquín García Ojeda, D. Ginés Ganga y doña Aurelia Mangada Sanz.

También se aprueba la pensión de 7.500 pesetas al general de Infantería de Marina D. Manuel Manrique de Lara para recoger, durante cinco meses, antiguos romances castellanos en Sudeslavia, Bulgaria, Rumania, Grecia, Asia Menor y Siria.

El decreto que se espera

Un colega publica lo siguiente:

"Ya tiene redactado y aprobado el Gobierno el decreto de reorganización del Directorio militar; pero este documento, que encierra bastante importancia y que llevará un interesante y curioso preámbulo, no se firmará por S. M. el Rey hasta mañana, sábado, día 15.

Señalamos esta circunstancia porque en esa misma fecha del mes de septiembre firmó el Rey el primer decreto nombrando jefe del Gobierno y presidente del Directorio al general Primo de Rivera.

Esta reorganización no implica ni el nombramiento ni la constitución de un Gabinete; afecta a la organización de los servicios, a fin de que éstos y cuanto se relaciona con el trámite y despacho de los asuntos sean lo más perfectos posible.

Se amplía el plazo que de manera condicionada señaló el presidente del Directorio para dar por terminada la actuación militar al frente del Gobierno, porque los noventa días han resultado insuficientes para realizar la labor de saneamiento, y porque el Directorio, ante las efusivas manifestaciones de simpatía que ha recibido en cuatro de las principales capitales de España con motivo del viaje del Rey a Roma, y de las excitaciones que recibe de las demás para que continúe gobernando, cree estar asistido de la inmensa mayoría de la opinión, y estima que sería desertar de su deber al no proseguir la ejecución de la obra que se propuso llevar a efecto.

La promesa que el presidente del Directorio hizo en los primeros días de su etapa de gobierno de restablecer en plazo corto la normalidad constitucional será cumplida en breve espacio de tiempo."

El día en Palacio

Los Reyes, en el Museo

Después del despacho ordinario salieron de Palacio Sus Majestades con objeto de asistir a la inauguración de las nuevas salas del Museo del Prado.

Les acompañaban el marqués de la Torrecilla, el Sr. Barrera y la señorita de Heredia.

El Rey vestía de chaquet, y la Reina, de traje estilo sastre, gris oscuro.

Los Soberanos fueron recibidos en la escalinata del Museo por el Sr. Alvarez de Sotomayor, el marqués de la Vega Inclán, el señor Benlliure y los demás miembros del Patronato, presididos por el duque de Alba y el conde de Romanones.

Los Reyes recorrieron las nuevas salas, y a la una de la tarde regresaron al Regio Alcázar, suspendiendo, por lo avanzado de la hora, todas las audiencias anunciadas.

Cumplimentaron a doña Victoria la presidenta de la Cruz Roja; el capitán general de Canarias, marqués de Torrelaguna, y señoritas de Loygorri.

A la una y media se celebró en Palacio el almuerzo con que los Reyes obsequiaron a los embajadores de Francia, Sres. De France, que en breve regresarán a su país

Asistieron todos los jefes palatinos.

El Ropero de Santa Victoria

El reparto a los pobres de ropas del Ropero de Santa Victoria será el día 21, a las dos de la tarde, en vez del 13, como equivocadamente dijo a los periodistas el secretario de S. M. el Rey.

¿Qué pasa en la Sociedad de Autores españoles?

Carlos Arniches, presidente dimisionario, nos explica el origen del conflicto

Muchos, varios y sabrosos vienen siendo los comentarios que constituyen hoy el tema de casi todas las conversaciones en centros, tertulias y saloncillos teatrales.

Giran aquéllos alrededor del conflicto que plantearon recientemente, con su conducta, en la Sociedad de Autores Españoles, significados e importantes elementos de la Junta directiva, que, al parecer, no están muy de acuerdo en lo referente al proyecto de construcción de un edificio propio para domicilio social.

Dicho proyecto, al exponerse por sus iniciadores en la junta general anterior, fué aprobado con el beneplácito de la mayoría, que le juzgó beneficioso y acertado, contra la opinión de algunos socios, muy pocos, que se mostraron en contra.

Cumplimentado este acuerdo, el Sr. Arniches y sus compañeros de Junta dedicáronse a la tramitación natural e indispensable para llevarlo a cabo. Y cuando el proyecto estaba ya a punto de convertirse en realidad y sus gestores se disponían a dar cuenta en la próxima junta de su labor, la oposición repentina e inesperada de un voto particular de censura, presentado a última hora por el secretario, Sr. Abati, dió lugar a incompatibilidades muy lógicas en el seno de la Directiva, provocando, como consecuencia inmediata, la dimisión fulminante del Sr. Arniches.

Surgieron los comentarios; estalló el cuchicheo; formuláronse acusaciones; organizáronse los bandos consiguientes, y la tormenta surgió amenazadora, cubriendo el horizonte de nubarrones muy negros que entenebrecen el porvenir social por la falta de luz

Confiemos en que estas nubes tormentosas, como ocurre todos los años por esta época, pasarán sin descargar. No obstante, considerándolo de interés, y para esclarecimiento de lo ocurrido, visitamos el otro día a D. Carlos Arniches, quien, con visible disgusto, comenzó expresándose de esta manera:

—Yo, amigo Carrere, le agradecería mucho, muchísimo, que renunciase a esta información, que, ofendiendo a mis sentimientos naturales, me obliga a descender al debate, poco digno de una cuestión que fué planteada única y exclusivamente por ruines pasioncillas humanas puestas al servicio de mezquinos intereses particulares. Claro que este afán mío de eludir toda explicación no significa en modo alguno temor a los ataques o censuras que puedan dirigirme por presuntas responsabilidades. Tranquila está mi conciencia, y puedo asegurarle que en todo momento el penoso ejercicio de mi cargo dentro de la Sociedad, ajustado fué a la moral más absoluta y equitativa. Puedo demostrarlo.

—¿Penosa juzga usted la presidencia de la Sociedad?

—Sí, señor. Y lo es. ¡Usted no sabe los disgustos y contrariedades que cuesta!... Los perjuicios que irroga...

—¿También perjuicios?

—Muchos. A mí este año me ha costado el ser presidente cerca de ocho mil duros.

—¡...!

—Me explicaré. El tiempo que a mi trabajo de autor le roban las obligaciones inherentes al cargo disminuyen notablemente el número y el valor de las obras que tengo el compromiso de escribir, toda vez que no puedo consagrarles la atención y el espacio imprescindibles. De ahí que en la temporada última, habiendo estrenado tres obras, sólo una, "La tragedia de Marichu", haya resultado lo suficientemente bien para sostener con decoro mi liquidación, que este año ha disminuído en cuarenta mil pesetas lo menos. ¿Se explica usted ahora lo que dije antes?

—Sí, sí. ¡Comprendido!

—Además, el cargo de presidente me impide el libre disfrute de las ventajas y beneficios a que, como socio, tengo derecho, viéndome en cambio precisado a la concesión de muchas gracias, sin que luego haya de qué pues los compañeros necesitados que de mí la solicitan, con su rivalidad e ingratitud me corresponden. Puedo citarle el caso bien reciente de un periodista a quien libré de apuros económicos en distintas ocasiones, el cual se apresuró a recompensarme hoy escribiendo y firmando artículos en los que se me combate de manera muy poco piadosa. ¿Es triste, verdad?

—Muy triste.

—No me extraño, sin embargo. La humanidad es así, y se impone el resignarse. Entre los hombres hay unos que son malos y otros que necesitan serlo. Yo, que por fortuna no creo figurar en ninguna de estas dos especies, aguardo sin temores el desarrollo de los acontecimientos, y mientras tanto me dedico a trabajar sin reposo para responder desde el escenario a cuantas asechanzas y difamaciones pretenden dificultarme el camino.

—¿Puede haber alguien interesado en ello?

—Tal vez, sí. Figúrese usted que yo preparaba, en colaboración con un antiguo y fraternal compañero, una comedia en tres actos que había de estrenarse durante las próximas Pascuas en el teatro de la calle del Príncipe. Faltaba poco para terminarla, cuando me enteré de que el asunto parecíase bastante al de una obra de Paso, representada en aquel mismo escenario no hace mucho tiempo. Yo, como es lógico, dejé inmediatamente de trabajar en dicha comedia y me puse a escribir otra en colaboración también con otro camarada. Molesto, sin duda, por esta forzosa preterición, mi colaborador primitivo, que es además compañero de Directiva, sorprendióme un día con la presentación a la junta de un voto particular en el que, so pretexto de impedir una transgresión de los estatutos, que su cargo no podía autorizar, combatíase resueltamente la ejecución del proyecto mío, aprobado ya por todos. Iniciada la campaña contra mí por el querido compañero, agrupáronse rápidamente en torno suyo los descontentadizos y perturbadores, que nunca faltan, originándose con tal motivo un movimiento de protesta y desconfianza, al que yo, en defensa de mi dignidad, me he visto precisado a responder presentando la dimisión irrevocable de mi cargo.

—¿Cuándo se celebrará la próxima junta general?

—El día 20.

—¿Espera usted ser reelegido?

—No. Y aunque amigos cariñosos y elementos tan importantes como la Asociación de Actores me han testimoniado su hondo disgusto por el hecho y me brindan incondicional y entusiásticamente su valioso y decidido apoyo, procuraré que mi reelección no llegue a verificarse. Justo es que venga otro compañero a "disfrutar" por una temporada los honores, "comodidades" y "beneficios" que la presidencia proporciona. ¡Si yo le contase a usted!...

—Cuente, cuente, D. Carlos.

—Resultaría el cuento de nunca acabar. ¿Sabe usted otra de las graves acusaciones que sobre mí pesan?

—Me lo figuro. Se tratará seguramente de la sucursal de Bilbao.

—Acertó. Cómo me ponen porque he tenido la incalificable osadía de proponer al Sr. Escalante, gerente de la Sociedad de Autores, que aprovechando la circunstancia de encontrarse avecindado allí un hijo mío que es abogado, ayudase, sin remuneración de ningún género en los trabajos de organización, al que era, es y seguirá siendo nuestro único representante en la nortefia ciudad.

—¡Si el reglamento lo prohibe!...

—No debe ser así, cuando existen en provincias de importancia otros muchos representantes de la Sociedad emparentados más o menos directamente con individuos que pertenecieron a las Juntas directivas anteriores.

—¡Ah! ¿Sí?

—Téngalo por seguro.

—Y nadie ha protestado de ello.

—Hasta ahora, no.

—¡Sí que es raro!

—Cuestión de simpatía y de personalidad. Quizá tenga yo la "suerte" de contar con más enemigos que nadie dentro de la Sociedad. Por eso mis actos sociales son siempre tan discutidos. Si con mis actos en el teatro sucediera igual, me podría sonreír de Benavente.

—¿Se indica algún nombre para sustituirle a usted en la presidencia?

—Yo propuse a Muñoz Seca.

—¿Y qué efecto produjo?

—Pésimo. Todos, o casi todos, le rechazaron con terror. Tampoco es chocante. ¿No ve usted que vale, trabaja, estrena y gana mucho dinero? Está explicado que se le combata.

Adolfo SANCHEZ CARRERE

NOTICIAS

El Centro Asturiano ha organizado para esta noche y el domingo próximo en sus salones dos grandes bailes en obsequio de sus socios y de sus familias.

* * *

En la parroquia de los Santos Justo y Pástor se celebró el día de la Inmaculada la boda de la encantadora señorita María Flor Garbayo con el distinguido joven D. Leopoldo Crespo, propietario e industrial de esta corte.

Fueron padrinos el reputado doctor D. Antonio Franco y su distinguida esposa.

Después de la ceremonia religiosa, celebrada con toda solemnidad, los numerosos invitados fueron obsequiados con un espléndido banquete, seguido de baile.

GRAN LIQUIDACION
DE TODAS LAS EXISTENCIAS

Abrigos piel cortos, a	175	pesetas.
Abrigos piel largos, a	300	—
Abrigos felpa y astrakán largos, a	125	—
Abrigos felpa y astrakán cortos, a	30	—
Abrigos paño largos, a	30	—
Abrigos paño cortos, a	20	—
Abrigos gamuza superior largos, a	50	—
Abrigos gamuza para niña, a	15	—

Gamuzas, lanas y astrakanes, con el 50 por 100 de rebaja. AL PARAISO DE LA MODA. Fuencarral, 78, esquina a San Mateo. La casa que más surtido presenta y más barato vende.

ODONTOLOGO F. CILLA. Se hace toda clase de trabajos fijos y movibles. DUQUE DE ALBA, 15

ANTONIO MERCADAL
Liquidación de camas y muebles de todas clases con grandes rebajas.
Atocha, 8 y 10 (frente a Carretas).—Teléfono 42-95 M.

SORPRENDENTE ECONOMIA
Para conseguirla, exíjale a su zapatero compre en todos los grandes almacenes de Madrid y provincias la suela de curtición vegetal y al cromo de la fábrica Clemente Fernández, Puente de Vallecas (MADRID).
Especialidad en cuero sillero, ternera engrasada, correas de transmisión y tiratacos.
Se reciben encargos.—Teléfono M. 41-22
NO OLVIDEN ESTE CONSEJO

VENDESE LEÑA
a 0,50 pesetas los 11 1/2 kilos. Paseo de las Acacias, 6. PAUL.

Al Escudo de Cataluña
Barquillo, núm. 3
PYJAMAS
BATINES
Chalecos caballero y señora desde 18 pesetas

Ministerio de Educación, Cultura y Deporte

NOTICIERO TEATRAL

Exito de "Doña Francisquita" en Barcelona

En el teatro Tívoli, de Barcelona, se estrenó la zarzuela "Doña Francisquita".

El público, al principio de la obra, se resistía a aplaudir; pero al fin hubo de entregarse a las bellezas de la obra, ovacionándola con entusiasmo.

Al terminar el primer acto, el tenor Caseneve se vió obligado a retirarse, por hallarse indispuesto, y por el mismo motivo no tomó parte en la representación la gentil Mary Isaura.

Compañía Pla-Ibáñez.—"El maldito 13"

Dos nuevos éxitos—éxitos positivos de risa—acaba de obtener el juguete cómico en tres actos, de José María Garrido y Federico González-Rigabert, "El maldito 13", al ser estrenado en los teatros Vital Aza, de Málaga, y Espinel, de Ronda, por la compañía de Carlota Pla y Miguel Ibáñez, quien, como siempre, hizo una creación del papel central de la obra, en cuyo tercer acto se distinguió también, cantando de modo admirable los "couplés", la niña Tejero, futura gran actriz.

"El maldito 13" será estrenado próximamente por la misma compañía en Algeciras, Ceuta, Tetuán, Larache, Alcázarquivir y Tánger.

Los planes de Chicote

Los populares Loreto y Chicote terminarán el día 6 de enero su temporada en el teatro de La Latina, marchando después a Valladolid y Zaragoza.

Después volverán a Madrid, donde realizarán una corta temporada hasta Pascua de Resurrección.

"Concha, la Limpia

Los hermanos Quintero han entregado a Rosario Pino la comedia "Concha, la Limpia", la que elogian extraordinariamente cuantos la conocen.

La obra se estrenará en Málaga, tierra natal de la eximia actriz.

CARTELERA. — ESPECTACULOS PARA HOY

ESPAÑOL.—A las seis, En Flandes se ha puesto el sol.—A las diez y cuarto (popular), El gran galeoto.

CINE IDEAL

A las 5 y 10.

Los dos sargentos franceses (segunda jornada, fin de la novela). La mujer que supo comprender (por BESSIE BARRISCALE).—La puerta fatal (por GIBSON).—Vámonos a las carreras (por EL OTRO).

CENTRO.—Compañía Borrás.—A las seis, La loca de la casa.—A las diez y media, Embrujamiento.

CIRCO AMERICANO

Funciones para hoy 15 diciembre.

A las 6 y 10 1/4.

Penúltimo día de actuación de Orlando con sus preciosos caballos, y todas las atracciones. El espectáculo mejor y más económico de Madrid. Silla de pista, 2 pesetas. Grada numerada, 1 peseta. General, 0,80.

LARA.—A las seis, quinta matiné de sábado de moda y abono, Cristalina (gran éxito de Rosario Pino).—A las diez y cuarto (popular), La mala ley.

TEATRO ESLAVA

CATALINA BARCENA

Funciones para hoy 15 diciembre.

A las 6 (popular).

UNA NOCHE EN VENECIA

(Butaca con entrada, 3,75)

A las 10 1/4.

LA MUERTE DEL DRAGON

INFANTA ISABEL.—A las seis y diez y cuarto, El filón (éxito clamoroso).

COMICO.—A las seis y cuarto y a las diez y cuarto, La mujer de nieve.

APOLO.—Compañía argentina Rivera-De Rosas. Empresa Francisco Delgado.—A las cinco y media (ordinaria), El distinguido ciudadano, Fiesta campera y Gardel-Razzano.—A las diez (ordinaria), Los muertos, El retrato del pibe y Fiesta campera. Gardel-Razzano.

ZARZUELA.—Compañía Zuffoli-Peña.—A las cuatro y media, festival organizado por el Casino de Autores.—A las diez y cuarto, Los gavilanes (éxito clamoroso).

PRICE.—Catedral de las Variedades.—A las seis y diez y media, debut de María Conesa y gran éxito de Adela López, Manolo Vico y la troupe Western's.

MARTIN.—A las seis y cuarto (popular), Mayo florido y Perico de Aranjuez.—A las diez y media (doble), La Magdalena te guíe y Los celos de la Celes.

LATINA.—Compañía Loreto-Chicote.—A las seis, Noche de ronda y Es mucho Madrid.—A las diez y cuarto, ¿A qué teatro vamos?, o Comedias y comediantes.

NOVEDADES.—Gran compañía Alcoriza.—A las seis (popular), El corredor de la muerte.—A las diez y media (corriente), Patria nueva.

MARAVILLAS.—A las cinco y media y a las diez y cuarto, Francis (debut), Manolita Helliet, Salomé Marín, Los Yerar, Argentinita, Ramper, Dora la Checanita. Butaca, 1,50.

FUENCARRAL.—Compañía Rambal.—A las seis, Los cuatro jinetes del apocalipsis.—A las diez, La mujer adúltera (reestreno).

PALACIO DEL HIELO. — De diez y media a una y de cuatro a una y media. Sesiones de patinaje con orquesta. Entrada, cinco pesetas, con derecho a consumición. A las siete, te-baile.

CINEMA GOYA. — Tarde, a las cinco y media.—Gran moda.—Exito de "Sueños de Betty", por Margarita Clark.—Exito de "Lo que hace el hambre". Exito de "El boxeador aristocrático" (duodécimo "round"). Estreno de "La apuesta sensacional", por Frank Mayo.

Noche, a las diez, éxito sin precedente de "La sin ventura" (primera jornada), y otras de gran interés.

LO QUE DICEN DESDE LOS TEATROS

ESLAVA.—"La muerte del dragón" ha sido el éxito más clamoroso obtenido por Pedro Muñoz Seca y llenará mucho tiempo el teatro Eslava. Maravillosa interpretación y presentación suntuosa. Sábado noche y domingo tarde.

Sábado tarde y domingo noche (3,75 butaca), "Las hijas del rey Lear".

CENTRO.—Hoy sábado y mañana domingo, por la tarde, se representará "La loca de la casa", del inolvidable Galdós, y por la noche "Embrujamiento", del malogrado López Pinillos, dos creaciones eminentes de Enrique Borrás, y en la próxima semana se estrenará el drama en tres jornadas y en verso, del inspirado poeta Fernando López Martín, titulado "Los villanos de Olmedo".

INFANTA ISABEL.—"El filón", la comedia de la temporada, el éxito de Pedro Muñoz Seca, hoy sábado y mañana domingo, tarde y noche.

El lunes por la tarde, estreno de la comedia en tres actos de Serrano Anguita titulada "El celoso extremeño".

PRICE.—Hoy sábado gran programa de atracciones: "troupe" Wester's con sus seis hermosos mujeres, Adela López, Manolo Vico, Los Lerín y otras atracciones, y debut de la eminente artista María Conesa, la estrella de moda, única en su género. Mañana domingo tres grandes funciones: a las cuatro, a las seis y cuarto y diez y media.

COMEDIA ITALIANA EN LA PRINCESA.—El anuncio del debut de la compañía Niccodemi en la Princesa, fijado para el martes 18, a las diez de la noche, ha causado gratísima impresión en el público, que siente verdadera curiosidad por conocer a los artistas dirigidos por el ilustre autor de "L'Aigrette".

MARTIN.—Mañana domingo se verificarán en este popular y favorecido teatro tres funciones: a las cinco y media (sencilla), la fantasía lírica de gran éxito "Al chocolate de las cinco"; a las seis y media (doble), "La Alsaciana" y "Perico de Aranjuez"; a las diez y media (doble), "La Magdalena te guíe" y "Los celos de la Celes", enorme éxito de risa.

Se despacha en contaduría.

Informaciones iberoamericanas

Los Gobiernos de Chile y Argentina se han puesto al habla para resolver la cuestión de los armamentos

Un ciclón en el Paraguay

Santiago de Chile 13. — El embajador de la Argentina, don Manuel Malbrán, y el doctor Silvino Gurgel de Amaral, conferenciaron extensamente con el ministro de Relaciones exteriores, Sr. Bello, sobre la cuestión de los armamentos.

En algunos Círculos políticos se ha querido relacionar esta entrevista con la crisis del Gabinete chileno; pero de las declaraciones de dichos señores se desprende el error absoluto de esta hipótesis.

Según las declaraciones del ministro argentino, Sr. Malbrán, parece que el Uruguay está dispuesto a aceptar el cargo de mediador en la realización de un acuerdo definitivo entre la Argentina, Brasil y Chile respecto a la cuestión de los armamentos.—A. A.

Nuevo presidente de la Academia Nacional de Letras

Santiago de Chile 14.—Ha sido designado presidente de la Academia Nacional de Letras el periodista y escritor chileno Antonio Serrán.—R.

ARGENTINA

El ministro de Estado considera facilísimo un Convenio sobre armamentos

Buenos Aires 13.—Ha declarado el ministro de Relaciones Exteriores, Sr. Gallardo, que para ser alcanzado el objetivo de una reducción o limitación de los armamentos no habrá necesidad de convocar a una conferencia internacional.

Cree que el asunto debe ser tratado por las vías y formas diplomáticas usuales.— A. A.

PARAGUAY

Un ciclón derrumba varias casas

Asunción 14.—Un despacho recibido de Pilar anuncia que se ha desarrollado en aquella región un furioso vendaval, con caracteres de ciclón, el cual ha derrumbado gran número de casas.—R.

BRASIL

Condena de varios sublevados de San Francisco de Borja

Río de Janeiro 14.—Han sido juzgados por un Tribunal militar los cinco oficiales que dirigieron el movimiento revolucionario de San Francisco de Borja.

Se les ha condenado a quince años de prisión militar y separación del Ejército.

A los sargentos y cabos que intervinieron en el movimiento se les han impuesto penas de uno a cinco años.—R.

TELEFONO 30-85 M.

AYER SUCEDIÓ...

En la plaza de Castelar fué atropellado por el carro que guiaba Simón González Torrejón, de treinta y tres años, sufriendo lesiones de pronóstico reservado.

* * *

Rosa Fuentes Gómez, de veintisiete años, y Antonia Sánchez Fernández, de treinta y seis, fueron detenidas por riña y escándalo.

* * *

En la Academia de Jurisprudencia se declaró un pequeño incendio, que fué sofocado momentos después por el servicio de Incendios.

* * *

Trabajando en una obra de la calle de Alcalá, 40, se causó lesiones Modesto García Cordero, de treinta y tres años, domiciliado en el Camino Bajo de Vicálvaro, 8.

Las tribulaciones del marqués de Ponteves

El abogado de la señora Thompson le pone en una situación que no es muy airosa

Pero el marqués de Beaurepaire tampoco queda como para que le pongan en un pedestal

París 13. — Hace unos días hablábamos de las tribulaciones de un pobre aristócrata arruinado, el marqués Ponteves, a quien había dejado compuesto y sin novia una millonaria americana, para conquistar a la cual el hombre se había quedado sin blanca. En vista de esto, el buen marqués había recordado los timbres de su prosapia, se había sentido hidalgo... y había presentado querella contra la señora Thompson, la millonaria americana, reclamándola una indemnización de 500.000 francos.

Pero delante de los Tribunales, el pobre marqués de Ponteves está en estos momentos haciendo una triste figura. El abogado de la señora Thompson, hoy marquesa de Beaurepaire, está jugando con el marqués de Ponteves como si fuera un muñeco.

Le ha bastado sencillamente exhibir dos cartas que son un poema.

En una de ellas, la señora Thompson ofrece al marqués de Ponteves una plaza de marido honorario. Para que no haya luego confusión de ninguna especie, especifica muy detalladamente las condiciones: "Quiero permanecer libre, enteramente libre, moral y físicamente. No me pidáis otra cosa."

Parece ser que el amable Ponteves había pasado por esto sin reservas de ninguna clase, ni morales ni físicas.

En la otra carta declara que, después de reflexionarlo bien, no la es posible concebir el matrimonio sin amor y que no siente la menor inclinación por el bueno del marqués de Ponteves.

"En cambio—añade, sintiendo un impulso de bondad—, si queréis ser mi secretario, os doy la plaza inmediatamente, con una asignación de 20.000 francos por mes."

El abogado del marqués de Ponteves, por su parte, ha protestado, y ha presentado a su cliente como un infeliz, un ser ingenuo y sin la menor mezcla de malicia en su temperamento, víctima de las trapisondas de una mujer diabólica.

Pero no podrá debatirse en la oleada densa y pastosa de ridículo en que está envuelto ya el triste aristócrata, arruinado y tonto de remate, en fuerza de querer ser un "souteneur".

Ahora bien, que, a nuestro modesto juicio, no es el marqués de Ponteves la única figura que en el proceso queda en ridículo.

Porque si la señora Thompson exigía de su marido una completa libertad, moral y física...

¿En qué lugar queda el otro marqués que se ha casado con ella, el marqués de Beaurepaire?

Dos Exposiciones

En la Sociedad de Amigos del Arte

Esta tarde, a las cuatro, se inaugurará la Exposición de cuadros del ilustre artista Mariano Fortuny y Madrazo.

Estará abierta todos los días de once a una y de tres a cinco y media de la tarde.

* * *

También será abierta la Exposición de cerámica moderna de Manises.

NOTAS GRAFICAS DE SEVILLA

El gobernador, el alcalde, D. Amante Laffon, y los miembros de la Junta designada para la construcción de viviendas económicas, con destino a los que quedaron sin casa en los últimos temporales, visitando el lugar en que se han de construir dichas viviendas.

(Fot. Gelan.)

Informaciones de Marruecos

Una agresión de los merodeadores a Dar Dríus.--Consejo de guerra contra un capitán.--Heridos de la aviación

Un poblado para los legionarios

La boda de un moro protegido por España

Tánger 13.—Esta noche se celebrará la boda del prestigioso musulmán Mal-ben-Abu, protegido español, con una hija del bajá.

En la ceremonia de trasladar a la novia desde la casa de sus padres hasta la casa del novio tomarán parte ambos tabores locales; en el acompañamiento irá toda la población indígena, incluso los cabileños de la zona internacional, que, con ese objeto, han traído infinidad de regalos que suman grandes cantidades, pues hay magníficas alhajas.

Las fiestas durarán varios días.

Conflictos con la administración de Tánger

Tánger 13.—Hoy se ha promovido en esta ciudad un conflicto que puede tener fatales consecuencias.

Siguiendo los acuerdos de la Comisión de higiene, organismo internacional que hace las veces de Municipio, empezaron las obras para transformar en plaza con bancos y árboles el lugar donde hasta ahora venía celebrándose el zoco indígena, pero sin señalar otro lugar para la reunión del zoco.

Hoy llegaron los cabileños, y no pudiendo colocarse donde tenían por costumbre, destrozaron las obras empezadas, hasta conseguir su objeto. Gracias a que ni los soldados ni los inspectores de la citada Comisión hicieron frente a los revoltosos, pues entonces el conflicto hubiera adquirido gravedad; no obstante, se produjo gran alarma.

Un capitán ante un Consejo de guerra

Melilla 13.—En el cuartel del regimiento de Melilla se ha verificado el Consejo de guerra contra el capitán de Infantería D. Narciso Sánchez Aparicio por su actuación en los sucesos de julio.

Presidió el Tribunal el general Fernández Pérez, y actuaron como vocales los coroneles Salcedo, Morales, Seoane, Cisneros y Dolla; como vocal ponente, el auditor de brigada Sr. Rico; como fiscal, el comandante Uzonáriz, y como defensor, el comandante Carcano.

Como testigo compareció el coronel Araujo.

Del apuntamiento se desprende que el procesado se hallaba en la plaza el día 22 de julio, y que, al enterarse del movimiento de rebelión, marchó para tomar nuevamente el mando de la posición de Dar Bucian, llamada la Alcazaba Roja.

Al día siguiente, cumpliendo la orden recibida del campamento de Dar Quebdaní, evacuó la posición de Dar Bucian y se trasladó a la de Tisiquore, también emplazada en el monte Mauro, la cual defendió hasta el día 24 por la tarde, cuando, agotadas las municiones y sin agua ni víveres, se vió obligado a pactar con el enemigo.

Cuando realizaban las gestiones para pactar, el enemigo irrumpió por sorpresa y mató a los defensores a mansalva.

El procesado fué hecho prisionero por Kadur Naamar y luego fué llevado a Axdir, donde estuvo prisionero diez y ocho meses.

El fiscal apreciaba dos delitos de negligencia, uno al abandonar la primera posición, por lo que le pedía un año de prisión, y otro al pactar en la segunda posición, por lo que le pedía tres años de prisión.

El defensor, en un brillante alegato, solicitó la absolución del procesado.

Figura también como procesado en la causa que se instruye por la evacuación de Dar Quebdaní.

Heridos de la aviación

Melilla 13.—En el accidente de aviación de ayer resultaron heridos leves el capitán Ortiz y el sargento bombardero Aguayo.

Un pueblo para los legionarios

Melilla 13.—En breve comenzará la construcción del poblado alrededor del campamento de Ben Tieb, que está guarnecido exclusivamente por todas las fuerzas del Tercio. Dicho poblado será habitado por las familias de los legionarios. Se procurará dotarle de café, cinematógrafo y otros recreos, con objeto de que los legionarios no tengan necesidad de venir a la plaza.

Tranquilidad en Alhucemas

Melilla 13.—Ayer, dos aparatos de la escuadrilla del aeródromo de Taurima volaron sobre Alhucemas, a menos de doscientos metros. Los indígenas que estaban dedicados a las faenas agrícolas contemplaron los aparatos sin hostilizarlos, lo que ha llamado mucho la atención, pues otras veces, al divisar los aparatos, se ocultaban en las cuevas y hacían disparos de fusil y cañón.

Detalles de la explosión de la contramina

Melilla 14.—Se sabe que últimamente los moros no empezaban los trabajos en la galería subterránea hasta que percibían los golpes que daban los ingenieros que construían la contramina.

Sospechaban de un momento a otro que nosotros habríamos de hacer explotar un hornillo en la unión de ambas minas, pues ya distaban una de otra menos de dos metros.

Los legionarios destacados en Tizzi-Alma no ocultan su entusiasmo por haber frustrado los planes de los rebeldes. Los mismos legionarios han bautizado al camino cubierto que conduce desde Tizzi-Alma hasta Tizzi-Assa con el nombre de "paso de los señoritos", por las reverencias que tienen que hacer al andar por algunos trozos, perfectamente batidos por el enemigo, que está apostado en las alturas próximas.

Indígena condecorado

Melilla 13.—En el poblado de Cabo de Agua se ha celebrado la imposición de la cruz de Isabel la Católica al indígena Mahomed ben Bachir, por su ejemplar conducta durante los sucesos de julio. Asistieron militares, paisanos y muchos indígenas.

El comandante militar pronunció un discurso elogiando la conducta del condecorado.

Cinco prisioneros

Melilla 13.—En Dar Dríus, las fuerzas destacadas en la casa fortificada hicieron cinco prisioneros armados.

Dispersados a cañonazos

Melilla 13.—En Tizzi-Assa se dispersó a cañonazos a los grupos enemigos.

Legionario muerto

Melilla 13.—En la enfermería de Dar Dríus ha fallecido el legionario Juan Fernández García, a consecuencia de la grave herida de arma blanca que se produjo en el vientre.

Viajes

Melilla 13.—Ha marchado a la Península el capitán del regimiento de Zaragoza D. Alfonso Ferrer, nombrado delegado gubernativo de Orense.

Para asistir a la asamblea de la Federación de Cooperativas que se celebrará en Madrid el día 20, ha marchado el comandante médico D. Clemente Herránz.

Ha marchado a Madrid el interventor militar de la cabila de Beni Said, D. Julio Fortea, ascendido recientemente a comandante por méritos de guerra.

Agresión de los merodeadores a Dar-Dríus

Melilla 14 (madrugada).—La noche anterior, los merodeadores hostilizaron la posición de Dar-Dríus.

Los centinelas los rechazaron, y por la mañana encontraron cerca de la alambrada el cadáver de un indígena, que tenía seis balazos.

Llevaba un fusil y muchas municiones.

Las fuerzas vivas hacen peticiones al Directorio

Algeciras 14. — Reunidas las fuerzas vivas, acordaron pedir al Directorio que no se efectúe la marcha del batallón de Extremadura a Almería y que se realice rápidamente la subasta para la construcción de cuarteles, para mejorar la situación obrera, que es dificilísima, justas peticiones que esperan conseguir.

Soldado fallecido

Melilla 14.—En la enfermería de Dar Dríus ha fallecido el soldado del batallón expedicionario de Alcántara Juan Rivas García.

Un indígena, prisionero

Melilla 14.—Las fuerzas destacadas del vivac de Tafaruín, al hacer la aguada, sorprendieron a un indígena armado, que merodeaba por los alrededores, y le detuvieron.

Comandante enfermo

Melilla 14.—Ha ingresado en el hospital, enfermo, el comandante del tercero de montaña D. Antonio León.

Se reanudará la repatriación

Melilla 14.—En breve se reanudará la repatriación de los individuos del reemplazo de 1922.

NOTICIAS OFICIALES

Un hidroplano cae al mar.—Sargento herido en una agresión de los moros

"Zona Oriental.—En la Comandancia militar de Cabo de Agua se verificó con toda solemnidad y asistencia de los jefes de fracción, numerosos indígenas y elemento civil y militar, el acto de imponer la cruz de Isabel la Católica a Mohamed Ben Bachiq, por su ejemplar conducta durante los sucesos de 1921.

Aviación bombardeó ayer tarde Bugasi. Hoy se ha efectuado bombardeo Afrau, Guerruao, pista Annual y Yebel Uddia. Por dos aparatos de la escuadrilla de hidroaviones se bombardean los poblados de Mehayast y Talilit. Por un Donnier se reconoce la línea de Alhucemas. Uno de los hidros Saboya ha caído al mar, entre Cabo Quilates y Afrau, habiendo radiotelegrafiado con máxima urgencia al comandante del "Lauria" para que recoja mencionado aparato.

Zona Occidental.—Esta madrugada, enemigo situado entre avanzadilla y campamento Uad-Lao, cerca de la esquina Norte, hizo fuego contra cuadra Parque móvil Artillería; al asomarse el sargento del Parque, Demetrio García Bardón, fué herido, falleciendo a la media hora."

NOTICIAS DE SOCIEDAD

Bodas

Se ha celebrado en Sevilla el enlace matrimonial de la señorita Pilar Pérez de Guzmán y Urzáiz con D. Roberto Osborne y Vázques, pertenecientes ambos a distinguidas familias andaluzas.

Natalicios

Doña Carmen Frederic, esposa del doctor González Serra, nuestro querido amigo, ha dado a luz una robusta niña.

Madre e hija se encuentran en perfecto estado de salud.

Reciban los felices padres nuestra enhorabuena.

—Ha dado a luz con toda felicidad un hermoso niño la señora de García Pérez (D. Manuel), nacida Mercedes Fernández Villaverde.

Madre e hijo se encuentran perfectamente.

Noticias varias

Ayer se celebró un almuerzo en Palacio en honor del embajador de Francia en España, M. De France, y su distinguida esposa.

Dentro de breves días, M. De France presentará a S. M. el Rey las cartas recredenciales.

Aun permanecerá algún tiempo en esta corte para despedirse de sus amistades de la sociedad madrileña.

—Hoy se cumple el aniversario de la muerte del conde del Puerto, D. Andrés de Urzáiz, por cuyo eterno descanso se dirán misas en varios templos.

Viajes

Después de pasar una larga temporada en Londres y París ha regresado a esta corte la duquesa de Dúrcal.

—Han regresado de San Sebastián los condes de Caudilla; de Budapest y Roma, la señora viuda de Despujols, con su hijo el barón de Burjasenia.

La ayuda de los Estados Unidos a Alemania

Un compás de espera

Nueva York 14.—El senador Deuroot ha declarado que compartía el punto de vista del presidente Coolidge, el cual estima que la ayuda a Alemania debe hacerse sobre una base financiera y no como una limosna. Por consiguiente, ha decidido no presentar el proyecto de ley pidiendo 375 millones para ayudar a los alemanes, con el fin de esperar el resultado de las negociaciones entabladas para un empréstito internacional a Alemania.—R.

DE MUSICA

Concierto de música española por la Orquesta Filarmónica

Bien pudimos comprobar en el concierto dirigido ayer por el Sr. Pérez Casas que el caudal aportado por nuestros compositores es de mucha cantidad, aun aparte de su innegable valor cualitativo. Esto último lo vimos en algunas de las composiciones que nos ofrecieron, y recordando nostálgicamente bastantes que hace tiempo no se nos presentan, como son las del insigne Manuel de Falla y otras de varios que forman entre los de más valía.

El público, y sobre todo siendo tan mezclado como el de estos conciertos de Price, necesita una orientación definida y una creación de ambiente, y hemos de reconocer que faltaron precisamente en éste verdaderamente importante para nuestro balance artístico.

Imposible resulta incluir en un solo programa todo aquello que puede contarse entre lo mejor del patrimonio musical español, y tampoco se debe, a mi parecer, categorizarse lo más libre, debiéndose también conceder puesto a lo nuevo; pero sí precisa la ordenación, y sobre todo, lo más sencillo, aunque difícil: el buen gusto.

Después de la "Sinfonía sevillana", de Joaquín Turina, obra de estilo que guía su forma y desarrollo conforme a la personalidad, definidísima en ella, de su autor, siendo un precioso poema de poesía no completamente revelada (según su característica), ejecutaron las "Rapsodias de la Mancha", del Sr. Vega, obra trabajada con monótona laboración; materia ligada en pesada orquesta, sin un momento espontáneo ni inspirado, y mucho menos elegante.

Su autor será un armonista hecho a la antigua, que resulta imposible para nada sutil, ni ligero, ni siquiera piadosamente breve.

En cambio, los "Bocetos", de Halffter, preciosos en su orquesta y acertadamente descriptivos, que fueron tan bien acogidos en su audición anterior, causaron ayer un efecto de sorpresa incomprensiva.

Siguieron al preludio de "La verbena de la Paloma", obra la más contraria en género y que arrastra al auditorio con su gracia popular inspiradísima.

Las "Impresiones de la Alhambra", de Angel Barrios, es una obra de vida por ritmo y color en sus giros y en sus sonoridades contrastadas en la profusa variedad de matices y en su ambiente de gitanería, elegantemente llevada hacia la estilización.

El concierto terminó con el preludio de "La Revoltosa", de Chaní, repetido a petición del público.

Carlos BOSCH

Ministerio de Educación, Cultura y Deporte

:-: :-: EL ARTE EN LA PANTALLA :-: :-:

EN EL GOYA

Estreno de "La sin ventura"

Una escena interesante de la película "La sin ventura".

Cinedrama en dos jornadas, basado en la novela de igual título de José María Carretero. Dirección escénica de M. Donatien. Rotulaciones de "Amichatis".

PERSONAJES CENTRALES. — Ambarina, Marcela Legrand; Carola, señorita Lopetegui; Martina, señorita Miralles; la madre de Margarita, Mme. Guitry; Monreal, M. Donatien; Carlos Ortega, Mr. Ford; el pintor León, Emilio Díaz; el novio de Margara, Saint-Granier.

"... Quisiera irme a un lugar escondido y solitario donde pudiese vivir como esas mujeres que viven un poco para su alma."

Ya se ha estrenado la adaptación cinematógrafica de la popular obra de "El Caballero Audaz" "La sin ventura".

Esta novela, que nació ante el lecho moribundo de una bella desgraciada, tiene el irresistible atractivo de cosa real, histórica, vivida. En la mente de todos está quiénes fueron los personajes que figuran en el libro con los nombres de Ambarina y Julio Monreal...

No es ésta ocasión propicia para hablar detenidamente de las exquisiteces literarias que tenga o deje de tener la obra global de "El Caballero Audaz", el escritor contemporáneo más combatido y defendido. Es mi criterio circunscribirme exclusivamente a la porción argumental e ideal de "La sin ventura", que en la pantalla resulta (y esto puede repetirse cuantas veces sea necesario) una preciosa e interesantísima novela cinematográfica, y que, por sus incidencias, su desarrollo y su final, encierra más pedagogía moralista que todos los tratados de buenas costumbres hechos por esos señores que se creen serios y admiradores... José María Carretro conoce a fondo los tipos que tan florida y líricamente retrata, porque, como ellos, ha vivido una extraña, turbulenta y orgiástica vida bohemia. Por eso, nadie puede aventajarle en la cabal delineación psicológica de esas mujeres tan irónicamente llamadas "de vida alegre", cuya vida y cuya alegría, temprano o tarde, les cuestan ríos de lágrimas.

Y si el objeto primordial de José María Carretero es llevar al libro y novelar estas vidas desdichadas, y ya que lo hace con éxito innegable e indiscutible, ¿por qué no dejarle en paz y que siga su obra?

Aunque la trama literaria de "La sin ventura" es harto popular y conocida, no quiero desaprovechar la ocasión de hacer un ligero bosquejo de ella.

Margarita Reyes, la célebre Ambarina, que había de llegar a cautivar todos los públicos, perdió violentamente su inocencia a los catorce años. A los diez y siete era una graciosa y pizpireta modistilla, a quien los continuos halagos de los hombres le hicieron ver que sus finas y delicadas manos estarían mejor llenas de sortijas que empujando agujas.

Y llegó a ser, sucesivamente, la protegida de un viejo y noble periodista y la amante de un pintor casi ignorado. Hasta que conoce y ama a Julio Monreal, el hombre mundano y galante que habría de truncarle la vida para siempre, sumiéndola en una tristeza eterna.

Monreal la viste, la elegantiza, la exhibe y hace de ella una gran artista. Y es luego, para la ya famosa Ambarina, un macho déspota y cruel, explotador y miserable, cuyos designios son comerciar con la espléndida figurita de su pobre enamorada... Y la presenta a sus amigos más ricos. Y cuando uno de ellos se lamenta de no haber logrado sus favores, Monreal, cínicamente, se "disculpa" con esta respuesta:

"¡Es que hoy la excelsa tiene los nervios de punta!..."

Lo que tiene de punta es el puñal que lleva en su herido corazón. Había empezado a ser la irredimible sin ventura. Cansada de aquella amarga existencia, obligada a prodigar sonrisas por todas partes, aparentando una alegría que la mata, huye lejos de Madrid. Quiere rehacer su vida, quiere ser libre, quiere ser una mujer buena, quiere ser feliz. ¿Por qué ha de negárselo el cielo?...

Y Margarita, en un escondido y poético lugar de la serranía rondeña, hace conocimiento con un joven médico que se enamora locamente de ella. Pero Ambarina se niega a corresponderle. Se lo impide su pasado. Y cuando, vencida por la pasión, se decide a revelarle el trágico secreto de su vida, surge en escena el monstruoso y cínico Monreal, que la amenaza con un escándalo si no vuelve a la corte para reanudar su vida de artista ella, y su vergonzosa explotación él. Y Ambarina desaparece misteriosamente del pueblecito, dejando tras ella una estela de religión y de misticismo.

La salud de Margarita se resiente y tiene que ir a un sanatorio para someterse a una operación quirúrgica. Temiendo morir en ella, y ante el abandono de Julio, que ni siquiera va a visitarla, exclama llorando:

"Si muero, no le permitáis que me vea. ¡No quiero que sus canallescas miradas vuelvan a profanar mi cuerpo!..."

Carlos Ortega, el joven médico, al ser llamado para ayudar a la operación, se encuentra con que la enferma es su amada Margarita. El cariño de Ortega es más fuerte y más sublime que nunca. La atiende con ternísima solicitud y le regala una linda muñequita para que juegue...

Y una tarde, cuando va a verla, contempla el frío cadáver de Ambarina, que acaba de morir besando y abrazando a la linda muñequita que "él" le regaló...

Y el dolor enloquece a Carlos.

Así termina esta tremenda, emotiva y bella historia de tantos amores desgraciados.

Margarita Reyes, la mujer de hermosura incomparable; la célebre y admirada Ambarina; esta hembra que desearon tantos hombres y que envidiaron tantas mujeres, esta fantástica sacerdotisa del Amor que cuajaba su frente, su garganta y sus deditos con montones de zafiros y diamantes del Brasil, con negrísimos azabaches africanos, con maravillosas perlas orientales, no fué otra cosa que una pobre víctima del amor y de la vida, de la incomprensión y de su propia belleza...

Como película, "La sin ventura" es el "film" más completo que hemos visto. Su composición fotográfica es una magnificencia artística en matices y colorido. Tiene suntuosos interiores, y de paisajes y vistas panorámicas hay una serie infinita. Los lugares de filmación han sido elegidos con un gusto irreprochable. Sobresalen las escenas que representan la piscina de natación del Alhambra Palace y el salón del palacio de Rendón, que parece una cosa de cuento de hadas.

"La sin ventura" es un fastuoso alarde de la cinematografía francesa, y seguramente ésta es la mejor producción que ha presentado hasta aquí. La labor artística de Donatien, bajo cuya dirección se ha hecho la cinta, y que representa además el tipo de Julio Monreal, es digna de sinceras alabanzas. Los exteriores han sido tomados en Madrid, Ronda y Córdoba, y los interiores en el estudio de Levinsky en París.

Respecto a la interpretación, es de justicia repartir calurosos elogios entre las señoritas Lopetegui, Estella de Ulía, Miralles y madame Guitry, y entre los Sres. Dubosc, Saint-Granier, Emilio Díaz y Dovert.

Capítulo aparte para la divina Marcela Legrand, que pasa por ser la mujer más bonita de París. Yo no he visto juntas a todas las mujeres bonitas de París, mas... ¡estoy dispuesto a creerlo!... Marcela ha compuesto fidelísimamente el romántico y desgraciado papel de Ambarina, dándole una justa expresión.

Y bien, admirablemente bien, Mr. Ford, el gran actor norteamericano, que hace el Carlos Ortega.

Y nada más diré de "La sin ventura", fuera de que es digna de verse.

Pablo INESTAL

"Ambarina", protagonista de "La sin ventura", película basada en la novela de "El Caballero Audaz", que se proyecta con gran éxito en el Cinema Goya.

Peor que una suegra

Una semblanza de Max Linder

Max Linder posee el don de la simpatía; es, ante todo y sobre todo, un hombre extremadamente agradable. Su eterna y galante sonrisa ha sido el mayor éxito en su vida artística.

¿Y qué es la simpatía?... ¿Qué supone este don, tan intangible como el humo de un cigarrillo..., de ese cigarrillo que los dioses regalan a sus elegidos?...

Es imposible definirlo; no se han creado vocablos que lo describan con exactitud. La simpatía es el hechizo, el imán que poseen algunas personas, no muchas, que atrae, que subyuga. Es un "aquel", según la castiza expresión de la chulería madrileña; o tener "ángel", que dicen por Andalucía, la tierra del sol, de los claveles grandes y del cielo azul, más bello y más azul que los sueños de un poeta romántico.

La simpatía en los hombres es el mayor atractivo. Una mujer, por muy displicente y esquiva que sea, si es dueña de una linda carita, ve compensado ese defectillo. Pero en el hombre no puede haber otra cualidad que sustituya el ser un "sin gracia". Ya lo dice el refrán: "El hombre y el oso..." Pues bien, si un caballero no se apropia de una fuerte dosis de simpatía, no conseguirá grandes triunfos con las mujeres.

Las mujeres jóvenes, cuando hablan de un pollo, nunca suelen decir: ¡Qué bonito es!... ¡Tiene unos ojos y unas pestañas!...

Nada de eso. Para ensalzar a su galán solamente dirán breves palabras, pero que valdrán por todo un diccionario.

¡Es un chico muy simpático! ¡Inmensamente simpático!

Pues bien, el "as" de la simpatía es Max Linder, el actor cinematográfico más distinguido y más admirado por los chicos... y por los grandes.

Max Linder sonríe siempre. Es el "controleur" de la gracia y de la simpatía.

Durante la guerra, luchó en el frente francés, defendiendo a su patria, y diariamente, con sus chistosos y regocijantes monólogos e historietas, mantenía en continua hilaridad a sus compatriotas y les hacía olvidar las penalidades de la campaña.

Y Max Linder, aunque sonríe perpetuamente, no es un hombre alegre; es un espíritu taciturno y melancólico; pero sonríe... porque sabe comprender la vida, tomándola a broma.

Peor que una suegra

"Curro Vargas"

El día 17 del actual se estrenará en Madrid esta hermosa película, de la que ya hemos hablado a nuestros lectores.

"La Dolores"

En la semana próxima será pasada en prueba esta adaptación cinematográfica del drama de Feliú y Codina, música de Bretón.

Peor que una suegra

El gracioso rapto de un actor cinematográfico y español...

Por lo singular del caso, merece conocerse lo sucedido en los estudios de Hollywood (Estados Unidos) al apolíneo actor español Ramón Navarro, que fué raptado (¡quién fuera él!) por una hermosa y millonaria norteamericana.

Dejémosle la palabra al interesado, para que nos explique cumplidamente su agradable desventura:

"Salí a las doce de la noche del estudio de la Metro después de impresionar la escena de la película "El prisionero de Zenda"; me dirigí a pie a mi hotel, cuando creí sentir gritos de auxilio dados por una mujer. Corrí a la dirección de donde partían, y observé que cuatro hombres trataban de sujetar a una dama, que se defendía valientemente.

Ardió mi sangre latina, y sin más arma que un débil junquillo, volé en su auxilio. Mi sorpresa no tuvo límites cuando al llegar los cuatro hombres se abalanzaron sobre mí, y oí que la dama les decía: "Sujetarlo bien y llevarlo a mi "auto"... Me batí desesperadamente para evitar tal propósito; pero tuve que ceder a la fuerza, y me vi arrojado como un fardo dentro de un elegantísimo Packard, que partió velozmente Mi acompañante era la dama, la cual velaba su rostro con un sencillo antifaz negro...

Me pareció ridículo preguntar nada, y en silencio atendí a reponer el estado de mis ropas, maltrechas por la lucha... Ella me miraba atentamente, y al verme tranquilo sonrió... Sus labios rojos hicieron de marco a unos dientes pequeñitos y blancos...

El coche seguía haciendo su silenciosa carrera, y yo empezaba a sentir curiosidad por saber quién era la atrevida dama que se había apoderado de mí. Hice algunas preguntas en inglés, en español, en francés y en italiano; pero no se dignó contestarme más que con un gesto de su mano izquierda, indicándome que me esperara. Arrebatado por la impaciencia y deslumbrado por el extraño fulgor de sus ojos, hice ademán de arrancarle el antifaz; pero... otro fulgor me detuvo..., el fulgor de un pequeño revólver niquelado que resueltamente ella apoyó en mi pecho...

Todo aquello me parecía un sueño... Después de dos horas de carrera el Packard se detuvo, y la dama, en correcto español, me dijo: "Hemos llegado." El "chauffeur" y su ayudante saltaron a tierra y solícitamente abrieron la portezuela. Estábamos frente a un elegante "cottage" rodeado de árboles. Ella bajó antes que yo, y cuando estuve a su lado me ofreció el brazo, y penetramos en la casa como una pareja matrimonial que tranquilamente regresa del teatro.

Estamos en la elegante residencia de la enigmática...; medio tono de luz opalina, delicioso perfume de fragantes flores, eco de una música lejana, brazos que oprimen dulcemente, labios que besan. Todo ello me trastorna. De víctima me convierto en victimario. Violentamente arranco el antifaz de la dama y veo su rostro. ¡Una deslumbrante belleza que me fascina!...

—¿Por qué ha hecho usted esto?—le pregunto.

Pero no me contesta; su rostro se baña de lágrimas..., y con voz entrecortada por los sollozos me pide perdón y discreción.

He perdonado—¿cómo no?—y he ofrecido ser discreto. Pasé dos días de ensueño delicioso. Sé su nombre y su historia, pero quedarán secretos...

Cuando yo volvía para Hollywood, ella partió en otra dirección y rumbo a otros países... Nos juramos amistad y recuerdo eterno. ¿Volveremos a encontrarnos algún día?... ¿Será eterna esta nostalgia que me atormenta?... ¡Quién lo sabe!..."

Y no dijo más este hombre que conoció la verdadera felicidad: le de vivir solamente dos días con una mujer.

Material disponible en LA ATLÁTIDA, Belén, 3, Madrid, cuyo éxito está confirmado en España y gran parte del extranjero

Los intereses creados	1.075 metros
Expiación	1.299 —
Cuidado con los ladrones	1.470 —
La venganza del marino	867 —
La inaccesible	1.247 —
La señorita inútil	1.004 —
Víctima del odio	1.252 —
El rey de la serranía	965 —
La verbena de la Paloma	1.700 —
La reina mora	1.730 —
Carceleras	2.170 —
Doloretes	2.100 —
Los guapos o Gente brava	2.200 —
Alma de Dios	2.000 —

NATURALES

Toledo	257 metros.	Salamanca	125 metros.
Burgos	169 —	Fiesta nacional	301 —
La Granja	185 —	Apertura de Cortes	120 —

Asuntos varios.

MUY PRONTO

Venganza.

EN PREPARACIÓN

Rejas y votos (segunda época de Carceleras), El barrio de la Viña, La hija de Malasaña (episodio nacional).

NOTA.—Varias de las películas reseñadas están concedidas en exclusiva para España, Repúblicas americanas, Filipinas y diferentes países de Europa, en donde han obtenido señalado éxito.

Raquel Meller, en "Violetas imperiales"

No tardará en ser presentada al público esta cinta, cuyo argumento se desarrolla en tiempo de Napoleón III. Es la protagonista, naturalmente, Eugenia de Montijo, interpretada en la pantalla por la maga de la canción y del gesto, Raquel Meller, de quien se asegura que abandona el arte que la hizo famosa para dedicarse exclusivamente a la cinematografía.

"La vuelta de Sherlock Holmes"

Este famoso detective volverá a aparecer en la pantalla en una cinta que lleva por título el que encabeza estas líneas. y que se halla basada en una novela de Connan Doyle.

Douglas y Charlot

Se dice que estos dos famosos artistas van a trabajar juntos, en unión de Mary Pickford, bajo la denominación de "Artistas reunidos", y que explotarán directamente sus producciones.

"Dorothy Vernon"

La "muñeca del mundo" (entiéndase Mary Pickford), está filmando una cinta que se llamará "Dorothy Vernon", la cual, según nuestras noticias, será la obra maestra de la preciosa Mary Pickford.

"La torre de Nesle"

AVISO

La Academia de Arte Moderno Cinematográfico

QUE DIRIGE

FLORA ROSSINI

se ha tralsadado a la Avenida de Pi y Margall, 12 (segundo trozo de la Gran Vía), lo que tiene el gusto de participar al público en general.

Horas de matrícula: De once a una y de tres a seis

CLASES ECONOMICAS: De diez a doce de la noche.

CLASES ESPECIALES: De seis a ocho de la tarde.

"AMOR"

Magistral cinta en colores, interpretada por Louise Glaun y Joseph Kilgaur.

JULIO CESAR, S. A.

Madrid.—Fernando VI, núm. 29

Barcelona.—Paseo de Gracia, núm. 32

EN BREVE

"LA BRUJA" y "LA DOLORES"

Estas dos famosas obras, adaptadas ya a la pantalla, serán la maravilla de la cinematografía española.

Compañía Hispanoportuguesa.--Espoz y Mina, número 17.--MADRID

EL HOMBRE Y LA BESTIA

por JHON BARRYMORE

Maravillosa película del programa Ajuria

Exclusivas Seleccine, S. A.

TRUFIL

ATOCHA, 94.--MADRID

Ha presentado esta temporada la extraordinaria serie francesa

ROGER LA HONTE

CUATRO TOMOS

Ministerio de Educación, Cultura y Deporte

Informes contradictorios sobre la revolución mejicana

No se han librado aún grandes combates

De la Huerta levanta un empréstito de 500.000 pesos

Méjico 13.—No es cierto que se hayan reproducido los choques entre las tropas federales y las revolucionarias en la zona de Jalapa. Existe en la ciudad una guarnición de 2.500 hombres, que se cree suficiente para hacer frente a cualquier eventualidad.

El general Amaro sigue comunicando noticias optimistas acerca de las operaciones que dirige en el sur de Tamaulipas.

La comunicación telegráfica ha quedado restablecida en la línea del Paso, que fué cortada días atrás por los rebeldes.

El presidente, general Obregón, ha hecho declaraciones quitando importancia a la revolución y afirmando que se trata únicamente de una rebelión militar que no ha sido secundada por el pueblo.—A. A.

En la frontera se subleva un importante contingente de tropas

Nueva York 13.—Telegramas de Méjico informan que se ha sublevado un importante contingente de tropas cerca de la frontera, dando muerte al comandante del mismo.

Se asegura que el general Sánchez dirige personalmente las tropas rebeldes que avanzan hacia la capital.

El general calle ha renunciado a presentar su candidatura para la presidencia de la República, pero a pesar de ello los jefes revolucionarios declaran que el movimiento contra el general Obregón continuará.—A.

La guarnición de Tampico se suma a los revolucionarios.—No se han reñido más que escaramuzas. — El movimiento, contenido en Guanajuato.—Un manifiesto de Huerta

Nueva York 13.—El Cuartel General de los revolucionarios anuncia que la guarnición de Tampico se ha sumado a las fuerzas revolucionarias.

Los rebeldes avanzan camino de Méjico, no habiéndose librado aún combate decisivo entre los rebeldes y las tropas federales enviadas desde Méjico.

En la región de Guanajato los destacamentos federales han logrado contener el empuje de los rebeldes, dirigidos por el general Estrada, registrándose numerosas bajas por ambas partes.

A pesar de las precauciones adoptadas por las autoridades, circula con profusión en la capital un manifiesto publicado por el señor Huerta, en el cual se censura en términos violentos al general Obregón y se exponen toda una serie de reformas políticas y sociales que activan el actual movimiento.—A. A.

El periodista español D. Manuel Aznar, incorporado al movimiento revolucionario

Bilbao 14.—"La Gaceta del Norte" ha recibido noticias de Méjico, que publicará mañana, acerca del paradero del que fué director de los diarios madrileños "El Sol" y LA OPINION, don Manuel Aznar. Dicho señor se ha incorporado al movimiento rebelde y actúa como secretario particular de uno de los generales enemigos del régimen.

La noticia ha producido gran sensación, pues el Sr. Aznar es conocidísimo aquí, donde reside su familia.

El Gobierno conserva toda su entereza

Nueva York 13.—El encargado de Negocios de los Estados Unidos en Méjico telegrafía a su Gobierno dando cuenta de que el Gobierno mejicano ha dado pruebas estos días de una singular entereza y que, por otra parte, parece debilitarse el empuje de los revolucionarios.—A. A.

A pesar de las optimistas noticias oficiales, en Buenos Aires consideran triunfante a la revolución

Buenos Aires 14.—La Legación de Méjico en esta capital ha facilitado una información a la Prensa en la cual se procura quitar importancia a la revolución de los huertistas.

Sin embargo, telegramas oficiosos aquí recibidos confirman el éxito de los revolucionarios en su marcha hacia la capital.—A. A.

Se asegura en la Prensa norteamericana que los revolucionarios han sufrido reveses de importancia

París 14.—Las ediciones de los periódicos norteamericanos que se publican en París dicen que la revolución mejicana ha sufrido grandes reveses en las últimas veinticuatro horas, y que los rebeldes han sido derrotados.

El periódico "New York Herald" dice que 2.000 insurrectos han sido derrotados en un combate que duró cinco horas.

"Chicago Tribuna" es informada de haber sido puestos en fuga desordenada 5.000 rebeldes a las órdenes del general Sánchez.—I.

Otras noticias desmienten la anterior

Londres 14.—Los despachos que se reciben de Nueva York desmienten las noticias de derrotas sufridas por los insurrectos, y un telegrama de San Antonio dice que los miembros del Congreso mejicano se van a reunir en Veracruz para pedir la destitución del general Obregón.

Otro telegrama de Nueva York afirma que De la Huerta ha establecido en Veracruz un Gobierno provisional y que ha emitido un empréstito de 500.000 pesos garantizados con las Aduanas del puerto.—I.

Obregón sale para ponerse al frente de las tropas y antes procura atraerse a la opinión yanqui

Méjico 14.—El Parlamento ha entregado al presidente Obregón los plenos poderes, y el presidente ha salido de la capital, dirigiéndose a Queretaro para ponerse al frente de las tropas federales.

Es muy significativo que el Gobierno mejicano, reunido en sesión extraordinaria, acordara ratificar las convenciones con las Compañías norteamericanas acerca de las concesiones petrolíferas. Ha quedado formada una Comisión permanente para reglamentar estas concesiones.

El secretario de Estado, señor Serrano, ha marchado a revistar las tropas federales que han de operar contra los insurrectos que ocupan Veracruz.—I.

DE PORTUGAL

El Gobierno tropieza con gran oposición en el Parlamento

Muere uno de los soldados heridos

Lisboa 14.—Ha fallecido uno de los soldados heridos en el encuentro sostenido por los centinelas del Palacio presidencial con un grupo de revolucionarios que intentaron asaltarlo.—R.

Teixeira Gomes pulsa la opinión pública

Lisboa 14.—El presidente de la República, Sr. Teixeira Gomes, ha paseado solo en su automóvil por las principales calles de la ciudad, y después, apeándose, dió un paseo por el Chiiedo, pasando inadvertido.

El presidente habló luego con unas mujeres del pueblo, que no le reconocieron.

Parece ser que el Sr. Teixeira Gomes quiso estudiar personalmente el estado de ánimo de la población después del fracasado movimiento extremista.—R.

Tranquilidad popular e inquietud política.—El Gobierno desea disolver el Parlamento.—Acusaciones contra el Gabinete

Lisboa 14.—A pesar de los rumores que ayer circularon sobre probables alteraciones del orden público, no hubo durante el día el menor incidente en todo el país. En cambio la situación política presenta cada vez mayores dificultades.

El Gobierno, aprovechando haber sofocado el reciente movimiento revolucionario extremista demostrando contar con la confianza del Ejército y saber mantener el orden, pretende ahora obtener del jefe del Estado la disolución del Parlamento, en el que no tiene mayoría, y la declaración del estado de guerra, suspendiendo las garantías constitucionales, a lo que se oponen los demás partidos.

Con este motivo, las sesiones en ambas Cámaras han sido agitadísimas y los Comités de los diferentes partidos políticos desarrollan gran actividad. Los diferentes antagonismos, aun en el seno de un mismo partido, hacen todavía más difícil la situación.

Los demócratas intentan derribar el Gobierno; pero éste no se aviene a abandonar el Poder, declarando estar de perfecto acuerdo con el jefe del Estado.

El jefe de la minoría radical, Sr. Procopio de Fiestas, ha acusado al Gobierno de haber provocado la revolución de los elementos radicales para poder tener un motivo para la política que quieren imponer al país.—R.

Italia bajo el fascismo

La disolución del Parlamento

Roma 14.—"Il Popolo Veneto" anuncia que el rey firmará el domingo el decreto de disolución del Parlamento italiano.—R.

El servicio telefónico en Italia pasará a la industria privada

Milán 14.—El Gobierno tiene la intención de conceder a la industria privada el derecho a administrar los servicios telefónicos en toda la zona meridional de Italia.—R.

Teléfono 30-85 M.

EL TEATRO DE APOLO

Media hora entre los artistas argentinos de Apolo

El Teatro y el Directorio.-¿Quiere reír el público?-De Rosas no se va sin torear.-Los complicados pitillos argentinos.-Una compañía modelo

Enrique de Rosas, magistralmente caracterizado con su exacta interpretación del viejo pampero, nos dice:

—Ya nos vamos tranquilizando; pero puedo asegurarle que la noche del debut fué de prueba, ¿sabe? Todos estábamos cohibidos... Vamos, lo que se dice, abatatados. Y por si era poco, el primer acto se perdió en absoluto, porque el público no cesaba de entrar en la sala.

—Esto es consecuencia—explicamos al gran actor—de la reciente disposición del Directorio ordenando que las funciones terminen a la una. Hay que empezar a la hora anunciada y el público no se acostumbra a ser puntual.

—Pues nos ha fastidiado, mi amigo, y también la disposición ordenando el cierre de los establecimientos a las tres de la madrugada. ¡Qué lástima! ¡Con lo divertida que es esa hora! ¡Qué Manzanilla! ¡Qué jamón serrano! ¡Qué almendras! ¡Qué Jerez!

—¡Qué se le va a hacer!—comentamos resignados.

Matilde Rivera, la notabilísima actriz, a la que han bastado varios días para captarse la admiración del público madrileño, interviene:

—Pues a mí me parece muy bien la disposición del Directorio. Eso de que os vayáis los maridos a gozar de todas esas ventajas y las mujeres a dormir, no está muy bien que digamos.

De Rosas nos mira y parece decir:

—¡Como si las mujeres entendiesen de Manzanilla!...

Luego nos ruega hagamos constar su satisfacción y la de toda la compañía por la acogida dispensada por el público, y demostrando que es hombre observador, que en pocos días se ha apoderado del espíritu de Madrid, añade:

—Estamos muy contentos, sí; pero he descubierto que el público quiere reír.

Asentimos tristemente, y en prueba de su aserto, nos cita De Rosas títulos y títulos de obras cómicas, disparatadamente cómicas, que obtuvieron en Madrid centenares de representaciones. Luego nos manifiesta su propósito de hacer este género durante su actuación en Apolo, y nos cita algunas obras argentinas, en cuyo éxito confía mucho, entre ellas, "En un burro tres baturros", de Alberto Novión, y "Distinguido ciudadano", de Santías y Casariego.

No obstante, esperamos que De Rosas rectifique su criterio y nos dé a conocer interesantísimos dramas argentinos, a los que su misma ingenuidad presta un valor que no tiene parte de nuestra producción dramática, falseada por la influencia del funesto astracán.

Entran la señora Manzzini con su sempiterno buen humor, artista que ya ha oído los aplausos de nuestro público cuando trabajó con la compañía de Camila Quiroga, el formidable cantante Gardel, el galán joven Panchito Aranaz y un caballero con el cuello del gabán subido y una bufanda que le oculta el rostro casi por completo.

Nos presentan, y al llegar al hombre oculto, De Rosas dice:

—El Sr. Razzano, gran cantante...

Este saca la nariz por encima de la bufanda y oímos su voz, que sale como de una cueva:

—Estoy asustado del frío; heladito no más.

Y vuelve a introducir la nariz en su refugio, buscando una temperatura parecida a la de Buenos Aires.

La Manzzini habla con alegría de su encuentro con el torero bilbaíno "Torquito", amigo de casi todos ellos, y con este motivo, De Rosas se apresura a exponer sus propósitos taurinos.

—Ya que estoy en España, aprovecho la ocasión, y le advierto que yo no vuelvo allá sin haber toreado.

El propósito, al parecer, es firmísimo, y si la actuación responde al deseo, es de esperar que De Rosas se harte de dar verónicas, faroles naturales y de pecho a cuantos becerros le pongan por delante.

—¿Hay afición en la Argentina?—preguntamos.

—Muchísima; pero no permiten las corridas. Alguna vez se capean embolados, y hace tiempo fueron unas señoritas toreras; pero nada más.

Estamos seguros de que nuestro compañero Federico Garcés formulará una enérgica protesta contra el Gobierno argentino por tan arbitrario proceder.

Razzano nos ofrece un cigarrillo argentino; hace el suyo, y quedamos aterrados ante las complicaciones que lleva consigo la operación.

Panchito Aranaz, que conoce Madrid perfectamente, y creemos que lo mismo conoce todo el globo terráqueo, nos enseña a confeccionar un cigarrillo de Tucumán.

Primero se le quitan dos hilitos que atan los extremos, se coge la hoja de "choclo", o maíz, que lo envuelve, y se le arranca una tira. Se moja la envoltura, se lía el cigarrillo, y con la tira arrancada se hace una faja que lo sujeta.

El cigarro es de sabor fuerte y tiene granos de anís.

Intentamos hacer lo que nos dicen, y el tabaco se nos va por todos sitios, se rompe la hoja de maíz y ponemos la faja en un extremo. Sin embargo, Robledano nos deja maravillados al hacer un cigarrillo perfecto, asegurándonos muy formalmente que nunca estuvo en Tucumán.

Seguimos sin creerlo.

A los argentinos les parece flojo el tabaco español.

—Los compañeros que vinieron a España nos decían: "Allí todo es muy bueno, menos el tabaco. "Lleváte, lleváte", que además hay que formar "colas" en las tabaquerías."

Y palidecen sólo de pensar en la posibilidad de encontrarse sin tabaco. En esto, como en muchas cosas, se parecen los argentinos a los españoles.

El infatigable y simpático Paco Delgado y su insustituíble representante, el conocido escritor Rogelio Pérez Olivares, nos explican los planes de la compañía, que recorrerá casi toda España durante una larga temporada, y se deshacen en elogios de la agrupación artística, que lleva formada cinco años, con ligeras variaciones, y en la que, además de los nombres De Rosas, Rivero, Manzzini, Gardel, Razzano, figuran otros tan prestigiosos como Aranaz, Méndez, Belucci, Blanco, Fernández, Llerena, Fuentes y Rossi, elementos que le prestan un gran valor.

La compañía es disciplinadísima, y en ella se da el caso raro de que una figura no se niega a interpretar un papel de escasa importancia cuando el mérito de la obra o el nombre del autor lo reclaman.

Salimos del escenario de Apolo después de oír halagadoras y confortantes frases para España de labios de estos artistas que se encuentran en ella como en su propia casa.

Este sentimiento se refleja en las palabras de Razzano:

—Estoy entusiasmado de España y de los españoles. Yo, que en cuanto salgo a seis horas de Buenos Aires siento la nostalgia, aquí no la noto. Unicamente... ¡si hiciera un poquito de calor!

Fernando PERDIGUERO

ENRIQUE DE ROSAS
Matilde Rivera.—Herminia Moncini.

GOBIERNO CIVIL

La reincidencia en las infracciones será castigada con el cierre del establecimiento

La Junta provincial de Abastos ordena el cierre de los establecimientos reincidentes en la infracción de los bandos y disposiciones relacionadas con la venta de artículos.

El primer industrial a quien se ha impuesto la sanción es un expendedor de leche establecido en la Cava Baja, núm. 22, multado con 2.500 pesetas y cierre del establecimiento durante quince días.

Para cumplir el acuerdo, en las puertas de las tiendas cerradas por las causas indicadas se fijará un bando impreso que dice: "Junta provincial de Abastos.—Cerrado de orden del excelentísimo señor gobernador civil por infracciones repetidas."

Sobre la circulación de azúcares

La Junta Central de Abastos ha modificado las reglas sobre circulación de azúcares, adoptando los siguientes acuerdos.

"a) Los azúcares de todas clases podrán circular libremente por la península con guías autorizadas por los gobernadores o personas en quienes ellos deleguen, los que semanalmente darán cuenta a la Junta Central de las guías que hubiesen expedido.

b) Los fabricantes y transformadores pueden adquirir y utilizar azúcares de todas clases.

c) Las fábricas seguirán intervenidas en su producción, existencias propias y las que tengan a disposición de compradores, de las que, en caso necesario, podrá disponer la Junta Central.

d) Continuará para las fábricas la obligación de dar a la Junta Central y a las provinciales en que radiquen parte diario de producción, con separación de clases; ventas hechas, con expresión de nombre y residencia del consignatario, cantidades expedidas, cantidades que quedan a disposición de compradores y para la venta.

e) La producción de cada fábrica o de cada entidad industrial se regulará en forma que produzca un 50 por 100 de azúcares blanquillas, la misma cantidad de pilé que el año último, y el resto podrán destinarlo a refinerías y azúcares inferiores.

f) La tasa de 1,65 pesetas para todos los blanquillas granulados, finos y gruesos, y de 1,75 para el pilé, ambas en fábrica, conocida ya la producción media, no sufrirá modificación en alza.

g) Los azúcares amarillos, por ser de clase inferior al blanquilla, tendrán que venderse a precios inferiores a los de estos últimos.

h) Los fabricantes, almacenistas, detallistas y cuantos industriales necesiten intervenir en el comercio de azúcares, enviarán bisemanalmente, o diariamente, si las Juntas así lo disponen, declaración jurada de existencias de dicho artículo a los gobernadores civiles en las capitales de provincia, y a los Ayuntamientos en los demás casos.

i) Cuando en alguna provincia, capital o pueblo se notare escasez o retraimiento u ocultación, las autoridades podrán disponer su circulación, previa autorización de la Junta Central, en la forma que previene el Real decreto de 3 de noviembre último, y aplicar o proponer las sanciones previstas en el referido Real decreto.

j) En caso de ocultación por falta de declaración jurada o falsedad de este documento, procederá a imponer la sanción de pérdida del 50 por 100 de la mercancía almacenada y la multa correspondiente."

Consejo Supremo de Guerra y Marina

En el Pleno de hoy se verán las siguientes propuestas de ascensos por méritos de guerra: comandante Franco; capitanes Sancho Martiell, Alcubilla Martínez y Fernández, y tenientes Galvis y Maestre.

Cruces de San Fernando: capitán de corbeta Mendívil, contramaestre Lezar, capitán Arteche, teniente Andújar, sargento Dávila y cabo Gómez.

También será examinada la moción del fiscal togado sobre reformas del art. 187 del Código de Justicia militar y de la Fiscalía togada respecto a modificaciones en Reales licencias para contraer matrimonio.

La situación política y económica en Alemania

Una crisis gubernamental en Sajonia

Las cuestiones financieras y las negociaciones con Francia

Berlín 14.—El Consejo de ministros aprobó el segundo decreto de impuestos extraordinarios y las líneas generales de un proyecto sobre la indemnización que ha de darse a los funcionarios públicos que han sido declarados cesantes.

Los nuevos impuestos influirán de una manera muy grave en la economía particular, cuya situación es ya tan difícil.

El estado de la Hacienda pública es tan crítica, que se cree muy difícil puedan pagarse a los empleados los sueldos del corriente mes.

Los más importantes periódicos financieros defienden el cumplimiento riguroso de los nuevos impuestos. La "Deutsche Allgemeine Zeitung", órgano de Stinnes, afirma que el interés del Estado y el de toda la economía nacional han de permanecer unidos inseparablemente.

La Junta directiva de los quince, que reemplaza al Reichstag mientras éste permanece cerrado, ha declarado respecto a la cuestión de los sueldos de los funcionarios que se debe hacer todo lo posible para aumentarlos, ya que los actuales son absolutamente insuficientes.

El Reichstag ha protestado contra la declaración de Baviera de no aceptar el despido progresivo de funcionarios, acordado por decreto gubernamental.—I.

El Reichstag rechaza la propuesta de Helfferich

Berlín 14.—El Reichstag se ha declarado opuesto al propósito de nombrar presidente del Banco del Reich al señor Helfferich, candidatura que sólo defiende Baviera contra la del Sr. Schachat.—I.

Plenos poderes financieros al Gabinete bávaro

Munich 14.—El Consejo de ministros de Baviera aprobó el proyecto de una ley de plenos poderes, destinada especialmente a las finanzas bávaras. El ministro de Hacienda retiró su dimisión, mostrándose conforme con la ley aprobada por el Gabinete Knilling.—I.

Dimite el Gobierno sajón

Por la oposición que encuentra en demócratas y socialistas

Desde 14.—En la sesión de la Dieta de hoy se ha producido un inesperado incidente, que ha tenido como consecuencia la dimisión del Gobierno. La sesión se interrumpió al declarar el presidente del Consejo de ministros que ante la actitud hostil de los demócratas y socialistas el Gobierno no podía continuar actuando.—I.

Alemania desea reanudar las negociaciones con Francia

Hoy se celebrará una conferencia entre von Hoesch y Poincaré

París 14.—Von Hoesch, encargado de Negocios Extranjeros, ha solicitado una audiencia del presidente del Consejo y ministro de Negocios Extranjeros. Monsieur Poincaré le ha notificado que podrá recibirle mañana.

Desde el cese efectivo de la resistencia pasiva en el Ruhr y desde la firma del acuerdo económico con los industriales de las regiones ocupadas, en los Círculos franceses se esperaba esta gestión, encaminada, sin duda, a iniciar negociaciones francoalemanas.

El Gobierno francés está, por lo tanto, apercibido para examinar la comunicación, que se encargará de hacerlo von Hoesch.

En los Círculos bien informados se declaraba esta tarde que si la comunicación de von Hoesch se refiriera a la cuestión de las reparaciones, el Gobierno francés no adoptaría ninguna decisión sin la intervención de la Comisión de Reparaciones.

Si se tratara de asuntos relacionados con Renania y el Ruhr, la conversación podría ser fructuosa, a condición de que el Gobierno alemán no roce el problema del separatismo renano, que es un asunto que concierne únicamente a los alemanes, y que, por lo tanto, no puede dar materia a negociaciones francoalemanas.—R.

UNA CONFERENCIA INTERESANTE

El problema ferroviario en España

El ingeniero industrial y economista D. Juan Antonio Bravo disertó el jueves pasado en el local del Partido Social Popular acerca del problema ferroviario en España. De su conferencia recogemos los extremos más interesantes a continuación.

En España, por su configuración orográfica, el ferrocarril constituye forzosamente un monopolio. Las grandes redes cortan perpendicularmente una serie de cordilleras abrupta. Y para que el monopolio sea completo, ni aun la navegación fluvial es asequible; los dos grandes ríos que cruzan más ampliamente la meseta no nos pertenecen en su totalidad.

Al iniciarse la era de los ferrocarriles en España, ésta no adoptó ni el sistema liberal de Inglaterra—concesiones a perpetuidad—ni el de Bélgica y Alemania—explotación por el Estado—, sino un sistema mixto—mala imitación del francés—. Y así, la crisis ferroviaria es congénita con la concesión de la primera línea, pues el ferrocarril, como las demás explotaciones, o quizá más, es algo vivo que requiere una aportación continua de capitales para su desarrollo. Y en este régimen de concesiones, al llegar las proximidades de la reversión, no hay ya posibilidades de obtener capital amortizable. Para el capital fijo tampoco ha constituído negocio, pues apenas se le ha retribuído con un interés medio del 2 por 100 anual desde que existen las reles.

El programa ferroviario es un tema nacional que todo el mundo se ha creído capacitado para resolver. Si no bastaran los sendos proyectos que cada ministro de Fomento ha redactado para su uso particular, ahí están las 269 soluciones que en la información pública abierta por el Directorio se han recibido. Todas, sin embargo, pueden clasificarse en cuatro grupos: continuación del régimmen de anticipos, supresión de ellos, elevación de tarifas y ordenación ferroviaria. Según el conferenciante, ninguna de las tres primeras soluciones resolvería de plano la cuestión. La primera, insostenible para el Tesoro, que alienta así una actividad económica ficticia; la segunda supondría, no sólo la ruina de los ferrocarriles, a los que la nación, a pesar de todo, debe gratitud, sino el desmoronamiento de otra multitud de factores económicos—hay Banco que como garantía de cuentas de crédito tiene en cartera centenares de millones en valores ferroviarios—, con los que está solidarizado el capital nacional de 8.000 millones, que se estima valen los ferrocarriles. Además, vendría inmediatamente la expatriación de títulos, que pondría nuestras vías férreas en manos del extranjero.

Tampoco la elevación de tarifas resolvería nada, tal como están hoy las redes, sobre todo para las pequeñas Compañías. España necesita para adquirir la densidad ferroviaria de Italia, por ejemplo—no ya la de Bélgica, que es la mayor—, construir 15.000 kilómetros más de vías férreas—otro tanto de lo que hay hoy—, ampliar estaciones, comprar material, sobre todo motor y furgones de mayor capacidad de arrastre, lo que lleva aparejado un refuerzo de vía y de puentes, etcétera.

Es preciso llegar a una ordenación que termine con el estado absurdo en que se hallarán las líneas cuando comiencen a revertir a trozos. ¿Cómo se concibe que la línea del Norte tenga un trozo, Valladolid-Burgo, primero que revierte del Estado, con horarios, administración, empalmes, etc., independientes? ¿Y el caso de la línea M. Z. A., que al revertir al Estado el primer ramal, Madrid-Aranjuez, se queda sin la estación del Mediodía y tendrá que hacerse otra, y otro ramal, si quiere egar a Madrid?

El conferenciante propugna por la solución de una comunidad de intereses del Estado con las Compañías, respetando los intereses de éstas y haciendo que los ferrocarriles se basten a sí mismos. Los concesionarios tendrían de los beneficios una prima de gestión, y el resto sería objeto de una distribución proporcional a las aportaciones hechas por el Estado y las Compañías.

Certamen literario hispanoamericano

El Consistorio Hispanoamericano del Gay Saber convoca a los poetas y escritores de ambos continentes a un concurso, que se celebrará en Madrid el 12 de octubre de 1924, y cuyos temas son:

1.° "Patria, Fides, Amor" (para el premio de la violeta de oro, que podrá versar sobre una de las tres ideas del tema).

2.° "Leyenda" (en romance octosílabo).

3.° "Himno a la raza hispana" (con miras a ponerle música, con objeto de que se cante el día de la Raza).

4.° "Cuento" (en prosa).

5.° "Disertación sobre los medios más adecuados para estrechar las relaciones espirituales, comerciales y políticas entre los pueblos de nuestra raza".

6.° "Biografía de algún personaje ilustre de España o América".

Los trabajos deberán ser escritos en castellano puro, guardando las leyes y secretos de costumbre, y se enviarán al canciller D. Julio Cejador, glorieta de Quevedo, número 10, Madrid, hasta el 1 de julio de 1924.

Ministerio de Educación, Cultura y Deporte

LIBROS Y REVISTAS

"VERSOS DE LOS VEINTE AÑOS", por Luis de Oteyza.

El título puesto por Luis de Oteyza a este libro suyo, primer volumen de sus obras completas, es ya un parapeto contra el malhumor de cualquier crítico gruñón y meticuloso. Es como una evocación. Trae a la memoria aquellos versos que todos hemos escrito cuando teníamos veinte años, y ese recuerdo, que nos envuelve suavemente, por unos momentos, en la atmósfera de juventud y de claridades de aquellos tiempos que se desvanecieron, suaviza nuestro espíritu, borra de él toda acritud. No Luis de Oteyza, que de todos ha sabido siempre hacerse querer, ¡el mismo Sánchez Guerra nos hubiera hecho sentir la misma espontánea simpatía si hubiera publicado ahora sus versos de los veinte años!

Son los versos en que todas las sugestiones han prendido. Está deslumbrado el espíritu aún por la primera visión espléndida del panorama de la vida, de las letras. Toda música halla en nosotros un eco, toda nota un acorde. Creemos en el genio, en la gloria, en nosotros mismos... Luego, cuando la vida nos ha baqueteado, nos ha ido rompiendo ilusiones y sueños y los veinte años se van quedando lejos, nos restan aún, espontáneos, sinceros, claros, aquellos versos que hicimos entonces...

Sin pasar uno siquiera por alto, hemos leído todos los versos del libro de Oteyza, y ni un solo momento ha dejado de persistir en nosotros la suave delicia de la evocación. Sería pueril, después de esto, hacer un análisis severo y minucioso de él. Todo está ya dicho con decir que son versos de los veinte años de un hombre que dejó pronto atrás los veinte años. Si hubiera seguido en ellos, hubiera sido poeta en verso—que, desde los tiempos de Homero, son los poetas por excelencia—, pues el que ha llegado a sus años maduros y todavía es un cultivador asiduo de la métrica y la rima—primera mitad de la poesía; la segunda mitad es... la poesía—, es que permanece en los veinte años constantemente, que los traqueteos de la vida no han tenido fuerza bastante para arrancarle de ellos, ni tintas suficientemente sombrías para apagar las claridades del primer panorama.

Algunos de los versos que contiene el libro son verdaderos modelos de inspiración y buen decir. Por no ser demasiado pródigos en las citas—pudiéramos hacer muchas—, nos limitaremos a recordar el romance "La bella doncella", que tiene un delicioso sabor a ran-

LUIS DE OTEYZA
Autor del libro "Versos de los veinte años", recientemente publicado.

cla trova clásica, y más aún en el siguiente, "Claros de Montalván", con su bella y emocionante terminación:

... "Al subir las cuestas
como el rayo iba,
al bajar las cuestas
no se le veía";

las "Antífonas a nuestra Señora la Primavera", son gráciles como una serranilla del marqués de Santillana; "La bendición de las cosas" tiene la dulzura melancólica de una florecilla franciscana. "La pena blanca" es tan corta que podemos, sin pecar de difusos, darla a saborear al lector en vez de hacer su elogio:

"Dicen que la pena es negra...
Aquella pena fué blanca.
Eran de marfil sus manos,
era de nieve su cara,
blanca pureza su cuerpo,
blanca inocencia su alma.
Eran nardos y azucenas
las flores que la adornaban,
era blanco el ataúd,
era blanca la mortaja.
Dicen que la pena es negra...
Aquella pena fué blanca."

Luis Oteyza ha sabido construir un pórtico simpático y atrayente al edificio de su obra escrita.—*E. T. B.*

Ferrocarril Santiago-Cortiñán

Se encuentra en Madrid una comisión, formada por el alcalde de Vigo, D. Javier Puig; el alcalde de Santiago de Compostela, D. Felipe Gil Casares; el alcalde de Ferrol, D. Rafael Romero, y el alcalde de Betanzos, Sr. Garcia. Traen la representación de todos los Ayuntamientos de las rías bajas y de las rías altas de Galicia, y es su misión exponer ante S. M. el rey y ante el Directorio la necesidad de que se lleve a cabo la construcción del camino de hierro Santiago-Cortiñán (Betanzos), que al empalmar con la línea Betanzos-Ferrol por un extremo, y con la línea Santiago-Vigo por el otro, dejará establecida la unión entre las bases navales de Marín y Ríos y los arsenales de Ferrol.

En la importante asamblea recientemente celebrada en Compostela, y a la que acudieron representaciones de todos los Ayuntamientos de las comarcas afectadas, se decidió por unanimidad el solicitar como el medio más rápido para establecer una comunicación eficaz entre ciudades tan importantes como Vigo, Ferrol, Coruña, Santiago, Betanzos, Villagarcía, Pontevedra y Lugo la construcción de un ferrocarril que tiene aprobados los proyectos por el ministerio de Fomento, que cuenta con consignación en el Presupuesto actual, que cumple las ansias de la Marina de guerra de comunicar por camino de hierro sus diferentes e importantísimos establecimientos en Galicia, y que abre un horizonte nuevo a la monumental ciudad compostelana, en donde culmina la ciencia médica de la región y en donde está situado el gran Hospital, famoso en las cuatro provincias galicianas, la gloriosa Universidad y la Sede Metropolitana.

El Estado, para defender sus intereses, necesita cada día más emprender la construcción de este ferrocarril, pues su explotación le compensará con creces de las 150.000 pesetas anuales de pérdida que actualmente tiene con el ferrocarril Ferrol-Betanzos, pérdida que sólo es consecuencia de sostener un personal y un material considerable para 42 kilómetros de línea.

Verdaderamente, no se ve de la manera clara que fuera de desear por qué, reuniendo todas las circunstancias señaladas este camino de hierro, no ha cumplido todavía el Estado la obligación de dar comienzo a las obras.

La serie de datos y razones de todo orden que aconsejan, y aún más, imponen, la construcción del ferrocarril Santiago-Cortiñán (Betanzos) constituye la más alta y decisiva recomendación de la labor que han venido a realizar los alcaldes de Vigo, Ferrol y Betanzos.

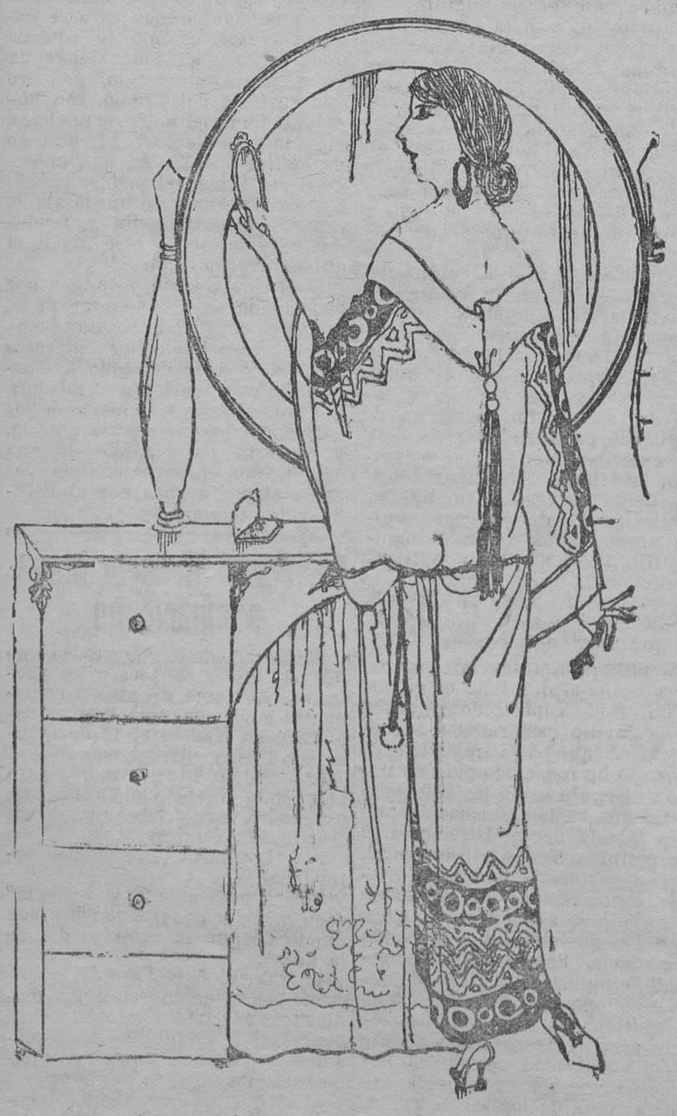

La mujer «chic» usa para la mejor higiene de su boca y blancura de sus dientes

Perborato REVENGA

Estuche 1 peseta.—Venta en farmacias

BOLSA DE MADRID

Ant.	VALORES	Día 14
	FONDOS PUBLICOS	
	Deuda interior 4 por 100	
71,—	Serie F, de 50.000 pts. nom.	71,—
71,10	— E, de 25.000 — —	71,10
71,25	— D, de 12.000 — —	71,20
71,40	— C, de 5.000 — —	71,30
71,75	— B, de 2.500 — —	71,35
71,50	— A, de 500 — —	71,50
71,50	Series G y H, de 100 y 200.	71,—
	Exterior 4 por 100	
85,90	Serie F, de 24.000 pts. nom.	85,25
85,60	— E, de 12.000 — —	86,25
86,25	— D, de 6.000 — —	86,50
86,50	— C, de 4.000 — —	86,90
86,25	— B, de 2.000 — —	86,50
86,50	— A, de 1.000 — —	86,60
86,50	Series G y H, de 100 y 200.	86,5.
	Amortizable 4 por 100	
89,—	Serie E, de 25.000 pts. nom.	»
89,—	— D, de 12.000 — —	»
89,	— C, de 5.000 — —	»
89,—	— B, de 2.000 — —	»
89,—	— A, de 500 — —	88,50
	Amortizable 5 por 100	
94,10	Serie F, de 50.000 pts. nom.	»
94,20	— E, de 25.000 — —	94,50
94,30	— D, de 12.000 — —	94,4.
94,30	— C, de 5.000 — —	94,55
94,25	— B, de 2.000 — —	94,50
94,30	— A, de 500 — —	94,55
	Amortizable 5 por 100, 1917	
94,25	Serie F, de 50.000 pts. nom.	94,4.
94,20	— E, de 25.000 — —	»
94,30	— D, de 12.000 — —	»
94,25	— C, de 5.000 — —	94,50
94,20	— B, de 5.000 — —	94,50
94,20	— A, de 500 — —	93,60
	Obligaciones Tesoro 5 p. 100	
102,25	2 años a 1-I-924. Serie A.	102,10
102,25	Idem id., serie B.	102,10
101,95	2 años a 4-II-924. Serie A.	101,95
102,—	Idem id., serie B.	101,90
	Varios	
	Efectos Banco Hipotecario:	
88,50	Cédulas 4 por 100, de 500 pts.	»
98,60	— 5 por 100, de 500 pts.	98,60
109,75	— 6 por 100, de 500 pts.	110,—
88,50	Villa Madrid 5 por 100 (1914)	88,25
88,—	Idem (1918).	88,25
94,—	Id. Mejoras 5,5 p. 100 (1923)	93,25
	ACCIONES	
	Bancarias	
576,50	Banco España.	»
264,—	— Hipotecario.	566,—
81,—	— de Castilla.	»
172,—	— Hispano Americano.	170,—
151,50	— Español de Crédito.	»
115,—	— Central.	114,—
131,—	— Río de la Plata.	123,—
	Ferrocarriles	
310,59	Madrid, Zaragoza y Alicante.	310,—
315,—	Norte de España.	317,
57,50	Andaluces.	»
199,—	Metropolitano.	»
121,—	Gran Metro Barcelona.	»
86,—	Madrileña de Tranvías.	»
	Varios	
245,—	Tabacos.	245,—
270,—	Unión y El Fénix.	»
346,—	Explosivos.	»
82,25	Azucareras preferentes.	82,50
32,—	Idem ordinarias.	»
49,—	Duro Felguera.	»
93,—	Unión Eléctrica Madrileña.	»
91,50	Cooperativa Electra	»
	OBLIGACIONES	
	Ferrocarriles	
285,—	M. Z. A., 1.ª 8 %	285,25
90,75	Ariza. 5 %	90,75
63,90	Norte, 1.ª 3 %	64,—
62,15	Idem, 2.ª 3 %	»
62,—	Idem, 3.ª 3 %	62,35
100,50	Idem especiales. 6 %	100,30
65,75	Prioridad Barcelona. 3 %	»
63,75	Alsasuas. 4,5 %	»
75,75	Huescas. 4 %	»
105,—	Metropolitano. 6 %	105,—
	Varios	
75,—	Azucareras (no est.). 4 %	»
74,—	Idem estampilladas. 4 %	»
103,75	Río Tinto. 6 %	»
97,75	Peñarroya. 6 %	97,75
103,—	R. Asturiana, 1920. 6 %	»
100,—	Trasatlántica, 1920. 6 %	»
104,25	Idem 1922. 6 %	»
	CAMBIOS	
7,68	Nueva York, vista cheque...	7,67
41,—	París, vista, cheque.	40,75
33,49	Londres, vista, cheque.	33,42
33,35	Roma, vista, cheque.	33,35
133,85	Ginebra, vista, cheque.	133,85
35,75	Bruselas, vista, cheque.	35,45
0,29	Lisboa, vista, cheque.	0,29

Otros valores. — Tesoros, 4,50 por 100 (enero), serie A; Villa de Madrid (1868), 86; Certificados de Marruecos, 77,75; Cédulas de Fundación, del Metro, 480 pesetas.

Obligaciones. — Bonos de Construcción Naval (1916), 93,50; ídem íd. (1921), 93,50; Unión Eléctrica Madrileña, 91; Chade, 101; Hidroeléctrica Española, 100; Gas Madrid, 99,75; Alicante, serie F, 86,50; ídem, serie G, 100,50; Córdoba a Sevilla, 280 pesetas; Ciudad Real a Badajoz, 96,80; Bobadilla a Algeciras (1918), 76,50; Tánger-Fez, 98.

Cambios.—Pesos argentinos, 2,47; dólares, cable, 7,67; coronas checas, 22,60.

Operaciones a plazo (fin de mes).—Azucarera, preferentes, 83; M. Z. A., 311,50; Norte, 317.—(Fin próximo): M. Z. A., 313,50; Río de la Plata, 123.

IMPRESIONES

No se quebranta la firmeza acusada por los fondos públicos estos días pasados, pero hay alguna mayor pesadez en el Interior, cuyas series bajas tienden a igualarse con las primeras letras. El Exterior gana en unas series y se conserva bien en otras; también sigue el alza, de 20 a 40 céntimos, en Amortizable nuevo.

Los Tesoros se detienen en la buena marcha iniciada estas últimas sesiones y retroceden alguna pequeña fracción.

El corro municipal decae un cuartillo en las emisiones modernas, manteniendo el Erlanger su curso precedente. Bien dispuestas, las Cédulas hipotecarias.

De los Bancos, sólo hay que registrar un avance de dos enteros en el Hipotecario. El resto de la línea, o no se cotiza, como el de España, o lo hace en baja, como el Central, el Hispano-Americano y el Río de la Plata. Este se hace, fuera de la sesión oficial, a 119. El resto de las acciones no ofrece interés, pues las Azucareras sólo se hacen preferentes, con ganancia de un cuartillo, y Tabacos, igual que la víspera. Ferrocarriles, sin moverse apenas de su anterior posición. El Norte, solo, apunta dos enteros a su favor.

Es tan escaso el negocio en moneda extranjera, que los francos no tienen cotización oficial; la que damos es la registrada entre particulares y presenta baja de un cuartillo. El resto de las divisas decae también, excepto las liras; las libras desmerecen siete céntimos, y uno los dólares.

Las transacciones oficiales de moneda extranjera han sido: 3.000 libras, a 33,44-43-42; 25.000 suizos, a 133,80; 25.000 belgas, a 35,45; 100.000 liras, a 33,15-25-45-35; 7.500 dólares, a 7,66-67, y 5.000, por cable, a 7,67.

CAMBIOS MEDIOS DE LA MONEDA EXTRANJERA

Libras, a 33,432; liras, a 33,300, y dólares, a 7,666.

Bolsa de Barcelona

Cotizaciones transmitidas por la BANCA MARSANS

Ant.	VALORES	Día 14
71,10	Deuda Interior 4 %.	71,10
85,75	— Exterior 4 %.	86,10
94,35	— Amortizable 5 % 1920.	94,50
94,35	— — 5 % 1917.	94,30
78,—	Marruecos 5 % 1910.	78,15
	ACCIONES	
127,—	Banco Español Río Plata.	122,50
333,25	— Hispano Colonial.	330,—
36,25	— de Barcelona.	»
155,—	Crédito y Docks.	»
317,75	Norte.	316,75
313,—	M. Z. A.	311,50
52,70	Andaluces.	»
15,90	Orense.	»
220,—	Tabacos Filipinas.	»
121,75	Metro Barcelona (Transv.).	»
123,—	Gran Metro Barcelona.	125,75
87,50	Madrileña de Tranvías.	»
50,50	Duro Felguera.	»
»	Azucarera, preferentes.	»
32,25	— ordinarias.	»
	OBLIGACIONES	
64,15	F. C. Norte 3 % (1.ª serie).	64,15
62,—	— — 3 % (2.ª —).	62,15
62,50	— — 3 % (3.ª —).	62,35
62,50	— — 3 % (4.ª —).	62,35
62,50	— — 3 % (5.ª —).	62,75
100,65	— Especiales 6 %.	100,50
65,75	— Prioridad Barc. 3 %.	65,75
63,75	— Esp. Pamplona 3 %.	63,35
63,—	— A. G. y L. 3 % 1.ª hip.	63,25
61,85	— — 3 % 2.ª —	61,75
61,75	— — 3 % 3.ª —	61,75
59,25	— Segovia Medina 3 %.	59,25
74,—	— Villalba Segovia 4 %.	»
59,—	— Córdoba a Sevilla 3 %	59,50
97,50	— C. Real a Badajoz 5 %	97,50
83,75	— Alsasuas 4 1/2 %.	83,75
77,15	— Huescas 4 %.	»
285,—	— M. Z. A. 1.ª hip. 3 %.	285,—
334,85	— — 2.ª — 3 %.	333,65
334,85	— — 3.ª — 3 %.	333,65
92,75	— Serie A. (Arizas) 5 %	91,—
77,—	— — E. 4 %.	77,—
86,25	— — F. 5 %.	86,25
100,50	— — G. 6 %.	100,65
76,25	— Esp. Almansa 4 %.	»
98,35	— Tánger a Fez 6 %.	»
99,75	Trasatlántica 1920.	100,—
104,—	— 1922.	104,—
100,75	C. H. A. D. E. 6 %.	100,75
100,50	Bonos 6 %.	»
	CAMBIOS	
40,95	Francos franceses.	40,90
33,55	Libras esterlinas.	33,48
33,45	Liras.	33,45
7,68	Dólares.	7,66
134,—	Francos suizos.	133,45
35,45	— belgas.	35,45
50,11	Marcos alemanes.	»
113,—	Soc. gral. Aguas de Barna.	»

BOLSA DE BILBAO

(Información del Banco de Vizcaya)

Día 14.—Banco de Vizcaya, 1.390; ídem Español del Río de la Plata, 133; Navieras, Vascongada, 215; Ferrocarril Santander, 382; Altos Hornos, 113; Papelera Española, 83,50; Unión Resinera Española, 269 (fin); Obligaciones: Asturias, primera, 63,50; Norte, primera, 64,35; Altos Hornos, 5 por 100, 94,50; Norte, 6 por 100, 100,50; Hidroeléctrica Española, 98.

BOLSA DE PARIS

Día 14.—Riotinto, 2.630; Río de la Plata, 270; pesetas, 246; libras, 32,30; dólares, 18,825; francos suizos, 338,25; ídem belgas, 86,50; liras, 81,90; coronas suecas, 496,50; ídem noruegas, 283,75; ídem austriacas, 26; florines, 718,25.

BOLSA DE LONDRES

Día 14.—Pesetas, 33,47; francos, 82,20; dólares, 4,3875; francos suizos, 25,08; ídem belgas, 95,05; liras, 100,43; florines, 11,451; escudos portugueses, 1,93; coronas suecas, 16,615; ídem noruegas, 29,135; marcos, 19 billones; pesos argentinos, 40,12; ídem chilenos, 40,70; Exterior, 63,50; Cédulas argentinas, 37,25.

BOLSA DE GINEBRA

Día 14.—Pesetas, 74,80; francos franceses, 30,525; ídem belgas, 26,45; libras esterlinas, 25,0825; liras, 24,9375; dólares, 5,7825; coronas austriacas, 8,075.

BOLSA DE NUEVA YORK

Día 14.—Pesetas, 13,07; francos franceses, 5,32; ídem suizos, 17,70; libras esterlinas, 4,3725.

Conferencia internacional aduanera

La propiedad industrial y la competencia desleal

Ginebra 14.—Durante la Conferencia internacional sobre las formalidades aduaneras, se expuso la importancia de la Conferencia proyectada para el año 1924, que se ocupará de la reprensión de ciertas formas de competencia desleal. Dicha Conferencia forma parte del plan de la Comisión económica y financiera de la Sociedad de las Naciones, con objeto de cumplir el espíritu y la letra del pacto de Versalles.

El secretario general de la Sociedad de las Naciones acaba de dirigir a cierto número de Gobiernos, entre ellos al de España, la invitación de enviar a Ginebra el 5 de mayo de 1924 representantes a una reunión previa de peritos, que darán su parecer sobre el proyecto de acuerdo que discutirá posteriormente una Conferencia que se convocará con dicho objeto.

Las proposiciones de la Comisión económica de la Sociedad de las Naciones han sido enviadas al estudio de los Estados miembros de la Sociedad y a todos los que firmaron el Convenio de unión de París para la protección de la propiedad industrial. En vista de las observaciones formuladas por 25 de dichos Gobiernos y por la oficina permanente de la Unión para la protección industrial, de Berna, la Comisión económica ha revisado su programa. Este programa, definitivamente redactado, será objeto de la discusión de los peritos convocados para el 5 de mayo de 1924.—R.

VISITA DE INSPECCION

A la Asociación Matritense de Caridad

El subsecretario encargado del despacho de Gobernación ha aprobado la Memoria que le ha sido elevada con motivo de la visita de inspección girada a la Asociación Matritense de Caridad.

Esta Memoria, en la que se concreta, en minucioso estudio que de la administración y funcionamiento de la Matritense se ha realizado, demuestra que la citada entidad benéfica ha cumplido siempre normalmente sus fines, recogiendo mendigos, estableciendo asilos, repartiendo socorros domiciliarios y auxiliando a otras instituciones de análogo carácter, todo ello hasta el límite máximo que ha consentido el desenvolvimiento en Madrid de las instituciones benéficas, y aun ha podido acudir en auxilio de la Beneficencia provincial y municipal y economizar cuantiosas sumas, que ha invertido en valores públicos.

La forma de administrar la Asociación sus recursos propios y los procedentes de donativos especiales, no ha merecido la menor censura, sino que, por el contrario, revela una acertada gestión por parte de la Matritense; y si en la Memoria se consignan algunas prevenciones, se refieren sólo a determinar el carácter benéfico, que debe ser siempre particular, como el origen de los fondos, de las instituciones auxiliadas, limitando a éstas, con exclusión de la Beneficencia pública, sea provincial o municipal, las subvenciones de la Asociación, que además debe cumplir los preceptos de la ley de Asociaciones, a que se halla sometida.

Como datos que revelan la inversión dada a los ingresos de la Matritense, debe consignarse que aparte de las sumas empleadas en el cumplimiento de fines subvenciones, mendicidad, estancias en los asilos, camas, ropas y menaje, comedores de caridad, socorros domiciliarios, etc., etc., ha empleado más de *un millón trescientas mil pesetas* en la construcción de pabellones y otras obras en el Asilo de Santa Cristina, y cerca de *tres millones de pesetas* en valores públicos, que se hallan depositados en el Banco de España a nombre de la Asociación Matritense de Caridad y del citado Asilo de Santa Cristina.

Del Partido Social Popular

La próxima asamblea

El martes, 18 del corriente, de diez a doce de la mañana, podrán recoger los señores afiliados sus tarjetas de asambleístas en las oficinas del partido, Fernanflor, 6.

Para la asistencia a la asamblea es indispensable la presentación de la tarjeta.

BIBLIOGRAFIA

CHISTES MIOS Y DE USTEDES

Es el libro más gracioso de Luis Esteso; 400 chistes, chascarrillos y monólogos, 2 pesetas. Pedidos: L. Santos, Carretas, 9, Madrid.

LA TEMPERATURA

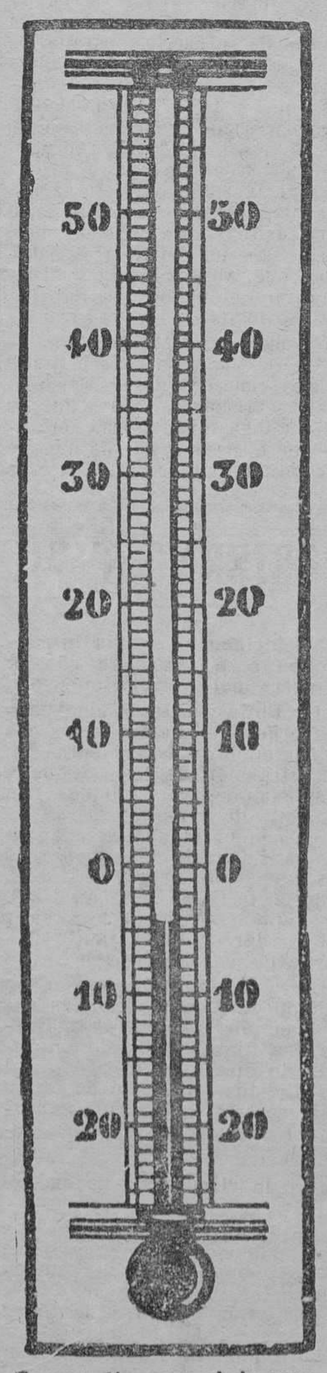

Con un día como el de ayer, con un sol como el que disfrutamos, bien se pueden soportar los cuatro grados bajo cero que tuvimos en Madrid. ¡Y aun los ocho que tuvieron en León!

DEPORTES

El partido del domingo en Sevilla

Están ya en Sevilla los futbolistas seleccionados de la península: españoles y lusitanos.

En la capital andaluza reina una extraordinaria animación, y la demanda de billetes es muy considerable.

De la vecina República han llegado numerosos aficionados, y se esperan dos trenes llenos de espectadores, que han encargado sus localidades, procedentes de Lisboa.

A última hora no es segura la participación de Alcántara, que sufre una fuerte contusión en la rodilla, y a quien los médicos han aconsejado que no juegue. Sin embargo, el delantero azul-grana está ya en Sevilla, y hasta mañana mismo por la mañana no se decidirá su exclusión del once, que siempre que sea compatible con el estado de la lesión, será evitada en beneficio del grupo español.

En todo caso, como los suplentes que han acompañado al equipo son Corsinos y Caballero, aquél sería el indicado para jugar de medio ala, mientras Samitier pasaría al centro del ataque.

* * *

El encuentro se celebrará a las tres en punto, en el campo del Sevilla, en la avenida de la Reina Victoria, y lo arbitrará M. Putz, del Colegio belga, que ayer pasó por la corte con dirección a la capital andaluza.

* * *

Con objeto de presenciar el "match" internacional e informar ampliamente a nuestros lectores de las incidencias del importante partido, ha salido para Sevilla nuestro compañero "Juan Deportista", cuyos comentarios publicaremos en nuestra hoja deportiva del martes próximo.

El campeonato del Centro

Mañana entra en la segunda fase el campeonato de fútbol de la región, con el comienzo de la segunda vuelta.

El primer partido que corresponde celebrar es el Unión-Gimnástica, que tendrá lugar en el terreno del Racing Club, comenzando a las tres en punto de la tarde.

Como es sabido, faltan dos encuentros de la primera vuelta, que han sido fijados para los dos jueves, anterior y posterior al domingo 17 de febrero, en que está fijado el último partido del concurso regional.

Recordando la puntuación de los equipos, se comprenderá que todos los partidos que corresponda jugar a la Gimnástica y al Madrid son particularmente interesantes, por figurar a la cabeza de la clasificación con sólo una ventaja mínima para el Club campeón. Todo tropiezo que uno u otro sufrieran ahora en su marcha, redundaría automáticamente en beneficio del otro, que sería ratificado su papel de "leader" a poca costa.

Aunque debilitado, el Unión Sporting puede ser enemigo peligroso para los gimnásticos, que necesitan indispensablemente de esos puntos para en su día (el 6 de enero próximo, no lo olviden los aficionados) disputar definitivamente a los madrileños el título de campeones de Castilla, ya que, a lo que parece, la "rivalidad eterna" ha quedado este año trasladada al dilema Real Gimnástica-Real Madrid.

CICLISMO

El campeonato de España de medio fondo en pista

En virtud de la decisión tomada por la Directiva de la Unión Velocipédica Española, como consecuencia de los incidentes surgidos durante la celebración del campeonato de España el domingo anterior, la prueba suspendida entonces continuará mañana en el Velódromo de la Ciudad Lineal, colocándose los corredores en la posición en que se hallaban al suspenderse la prueba.

Otras carreras completarán el programa ciclista que mañana se ofrece a los aficionados.

HOCKEY

El equipo nacional de hockey sobre hielo

Después de varios partidos de entrenamiento y selección, la Federación Española de Hockey sobre hielo ha designado el equipo que la representará en los próximos juegos olímpicos, que estará formado por los siguientes hockeymen: Botella, Muguiro, Otermín, Arche (A.), Arche (R.) y Revilla.

ATLETISMO

Concurso atlético

En su campo de deportes, la Real Sociedad Gimnástica Española celebrará mañana un concurso de deportes atléticos reservado para los socios, que constará de las siguientes pruebas: carreras de 200 y 800 metros lisos, saltos de longitud con triple y pértiga, lanzamiento de peso, disco y jabalina.

Entre los jóvenes atletas gimnásticos reina gran entusiasmo para estas pruebas, no obstante su carácter social.

Banco Español del Río de la Plata

Asamblea extraordinaria de señores accionistas

Por disposición del Directorio, y de conformidad con los artículos 30, inciso primero, y 38 de los Estatutos, se convoca a los señores accionistas a asamblea general extraordinaria, que deberá celebrarse el día 2 de febrero de 1924, en el local del Banco, Reconquista, 200, Buenos Aires, para tratar y resolver sobre el siguiente orden del día:

1.° Reducción de capital actual.

2.° Aporte de capital preferido.

3.° Reforma de los Estatutos.

4.° Consideración de la renuncia de los actuales directores y síndicos y elección de los reemplazantes.

5.° Designación de dos accionistas para aprobar y firmar el acta.

Los proyectos relativos a los puntos primero, segundo y tercero del orden del día estarán a la disposición de los señores accionistas en el mismo local del Banco desde diez días antes del señalado para la celebración de la asamblea.

Recuérdase a los señores accionistas que, de acuerdo con el artículo 26 de los Estatutos, para poder asistir a la asamblea deberán depositar sus acciones en las cajas del Banco por lo menos tres días antes del fijado para celebrarla.

Buenos Aires, 14 de diciembre de 1923.—*Jorge A. Santamarina*, secretario.—*Pedro Fernández*, presidente.

Los exámenes en enero

La Confederación Nacional de Estudiantes Católicos de España ha elevado al Directorio una instancia solicitando la concesión de exámenes extraordinarios en el mes de enero para todos aquellos estudiantes a quienes restan para acabar sus carreras una o dos asignaturas.

De antiguo vienen concediéndose todos los años estos exámenes, y al amparo de tal costumbre administrativa muchos estudiantes dispusieron su plan de estudios contando con tal concesión para el próximo enero; de esta manera han surgido situaciones legítimas que requieren la protección debida.

Nuestro comercio con Francia

París 14.—En las estadísticas recién publicadas del comercio de Francia con las principales naciones durante los diez primeros meses del año actual, España figura con las cifras siguientes:

Importaciones: 456.725.000 francos; exportaciones, francos, 733.177.000.

En igual período de 1922, los resultados fueron:

Importaciones, 259.294.000 francos; exportaciones, francos, 369.648.000.

Francia ha enviado a España en dicho tiempo 2.318 automóviles ligeros y 370 pesados de comercio y agricultura.—R.

LO QUE OCURRE EN RUSIA

Moscú 14.—Bajo el patronato del Gobierno de los Soviets se ha abierto en Moscú un "teatro ateo", en donde se representarán principalmente obras antirreligiosas.—R.

Política norteamericana

Una buena perspectiva para el contribuyente yanqui

Nueva York 14.—El pago de las deudas de guerra que Inglaterra tenía con los Estados Unidos permitirá al Gobierno norteamericano disminuir la totalidad de las contribuciones.

Se asegura que el impuesto sobre la renta será rebajado en un 40 por 100.—R.

EMPRESA DE PUBLICIDAD

"OSMA"

Anuncio en vallas teatros, programas y Prensa en toda España

Mayor, 4, primero C, izquierda

Pidan presupuestos; grandes descuentos

Horas: de 11 a 1 y de 3 a 5.

Ministerio de Educación, Cultura y Deporte

SECCIÓN ESPECIAL DE ANUNCIOS POR PALABRAS

Diez palabras, 50 céntimos.--Cada palabra más, 10 céntimos

(Todo anuncio abonará 10 céntimos por impuesto de Timbre)

Bilis, mareos, digestiones difíciles

Evítanse tomando en ayunas y después de las comidas la ya célebre

MANZANILLA "ROMULO-REMO"

Bote para 100 tazas..... 1,50
Bolsita para 10 tazas..... 0,10

VENTA: farmacias, droguerías y ultramarinos.

Al pueblo o ciudad más distante envíase como prueba una caja de 50 bolsitas para 200 tazas

Por 5 pesetas, Giro o sellos.

Pedidos: PÉREZ MARTÍN y C.ª, ALCALÁ, 9.—MADRID Y DEMÁS CENTROS DE ESPECIALIDADES

Alquileres

CEDO céntricas, hermosas habitaciones para oficinas. Informarán: Caños, 8, portería.

ALQUILO locales 4.007 metros cuadrados para industria. Embajadores, 84, portería.

ALQUILO sótano exterior pequeño, almacenes, industria, 22 pesetas mensuales. Calle Conde Barajas, 1, portería.

ALQUILO naves industria, almacén, junto Alberto Aguilera. Vallehermoso, 7.

SE ALQUILAN grandes locales para garaje, almacenes o depósitos. Glorieta Pirámides, 1.

PISO exterior, soleado, tres balcones, barrio Argüelles, alquílase. Altamirano, 20.

EN MAGNIFICO chalet Pozuelo cedo piso diez habitaciones, calefacción, luz eléctrica propia, agua, baño. Apartado 8.037. Madrid.

DESEA cuarto soleado familia sin niños hasta 175 pesetas. Preferible Chamberí. Gratificaré mensualidad. Escribid: Fuencarral, 69, huevería.

DESEO en sitio céntrico, independiente, sin muebles, tres habitaciones y cocina. Ofertas: Manuel Concha. Huertas, 8. Gratificación.

LOCAL 200 metros extensión, edificado para industria, depósito, alquílase. Razón: Amor. Lista Correos.

FAMILIA distinguida cede hermosas habitaciones para oficina. Informarán: Caños, 8.

Almonedas

ALMONEDA. Gran liquidación de todos los muebles por causas especiales; precios baratísimos. Tudescos, 15.

ALMONEDA. Armarios de luna, camas, lavabos, objetos. Barquillo, 9, segundo. Nueve a una; tres a seis.

ALMONEDA varios muebles, alcoba espléndida, muy barata. Guzmán el Bueno, 30

Automóviles

OCASION dos ómnibus Fiat, 40 y 20 plazas, seminuevos. Dimalta, Hermosilla, 22.

BUICK siete asientos y limousine europea, véndense baratos, por ausencia. Núñez Balboa, 24. Garaje. Jaula 27.

VENDO Limousin Berliet y Díaz Grillo, tres asientos, baratos. Prado, 15.

LIMOUSINE Panhard 18 HP., véndese 5.000 pesetas. Alumbrado lujo. Informes: Empresa de Publicidad "Osma", Mayor, 4, primero C izquierda.

BUICK siete asientos y limousine europea, a toda prueba, vende particular por ausencia. Núñez de Balboa, 24, jaula 27.

MAGNIFICO automóvil Benz, por ausentarme, vendo 4.500 pesetas. Verdadera ganga. Sólo hoy martes. Alcántara, 7.

AUTOMOVIL, doble faetón, vendo 3.500 por ausencia. Tutor, 18, portería. Tres a cinco.

LIBRERIA DE M. PUGA.--MADRID

Pedidos, a San Cristóbal, 2. — Librerías.

Obras científicas y literarias de los mejores autores. — Se admiten comisiones. Se compran grandes y pequeñas bibliotecas.— Envío de libros a reembolso a particulares.

EXPORTACION A PROVINCIAS Y EXTRANJERO

Academias

FRANCAIS, 5 pesetas mensuelles. Palma, 51.

MAESTRO superior, clases domicilio. Dirigirse: E. Olalla. Atocha, 86.

ACADEMIA por correspondencia. Bachillerato. Apuntes. Luna, 5, segundo.

LATIN, ALEMAN E INGLES.—Enseñanza en Colegio o a particulares por doctor en Letras. Molino de Viento, 25, primero derecha.

PARISIENNE diplomée, enseigne français, mathématiques. Vergez: Costanilla San Vicente, 5.

Los anuncios por palabras para esta sección se reciben en todas las Agencias de publicidad y en las oficinas de LA OPINION, Marqués de Monasterio, número 3.

BACHILLERATO, domicilio, casa, repásanse asignaturas. Provincias, por correo. Apuntes abreviados. Marqués de Cubas, 8. P. García.

OPOSICIONES Policía. Academia técnico-administrativa. Barco, 39, tercero izquierda. Clases prácticas. Honorarios módicos.

BACHILLERATO, lecciones particulares, casa, domicilio. Repásanse asignaturas. Provincias, por correo; apuntes extractados. Marqués de Cubas, 8. P. García.

CONSULTAS sobre constitución Sociedades, apertura de contabilidades y asuntos mercantiles. Alfredo Aleix, profesor mercantil. De dos a cinco. Prado, 15.

LECCIONES individuales y a domicilio. Bachillerato y Magisterio; especialidad Latín. Palafox, 16. Sr. Ríos.

Gomas "bien"

Gato, 4, "La Mascota"

(FUNDADA EN 1895)

Pedid catálogo con sello

Colocaciones

Ofertas

CORREDORES especializados en la venta cafés, chocolates, velas de cera, faltan para plaza; crecida comisión. Ramos Hermanos. Plaza Chamberí, 5.

FALTAN corredores bien relacionados para venta a domicilio artículos perfumería. Comisión importante. Apartado 5.005.

ANTONITA, manicura, 5 pesetas domicilio. San Onofre, 4. Perfumería Vázquez.

MATEMATICAS, Física, Química, por licenciado Ciencias. Velázzquez, 95, tercero A.

DINERO ganarán hombres y mujeres trabajando artículo fácil venta. Escribir, incluyendo sello para contestación. José Salvador, Lourdes, 16, Zaragoza.

MECANOGRAFA ofrécese con informes. Cardenal Cisneros, 26, principal izquierda. CONTABLE muy práctico ofrécese horas extraordinarias. Apartado 579.

NECESITANSE mujeres sepan trabajar muñecos serrín. Travesía San Lorenzo, 7, primero derecha.

NECESITO buenos retocadores ampliaciones. Informará Sr. Gallego. Luna, 5. Pensión. Presentarse de tres a cinco.

JOVEN literato, veintitrés años, desea relacionarse con señorita o viuda joven, temperamento artístico. Escribid: Bolsa, 3. Negro Box, 4.

PARA República Argentina aceptaría representación o Agencia. Absoluto conocimiento país. Por carta: Marko. Agencia Reyes, Puerta Sol, 6.

PROFESOR mercantil, ofrécese. Contabilidad, Oficinas, Banco. Escribid: 9.751. Reyes. Fuencarral, 12.

JOVEN viajante 24 años, conocedor España, Francia y Portugal, ofrécese; referencias a satisfacción. Escribid: L. O. Oso, 3, segundo.

CARRERA CORTA la de más *porvenir* para ambos sexos será la práctica de comercio. Usted puede hacerla en su misma casa, en *poco tiempo* y hasta *gratis*. Nuestros libros son los únicos para aprender sin profesor. Nadie le enseñará mejor. *De 500 a 1.000 pesetas* al mes es el sueldo de los Tenedores de Libros y Jefes de Contabilidad. Pida folleto *gratis al Centro L. Enseñanza*. GRANJA DE TORREHERMOSA. (Badajoz).

Compren la tela para su traje en los almacenes

"EL METRO"

MONTERA, 10

Demandas

MECANICO ajustador, buenas referencias, ofrécese. También lavador automóviles, modestas pretensiones. (La Española.) Montera, 23, segundo. Antonio Mestre.

FUNCIONARIO Estado ofrécese tardes casa particular. Práctico Mecanografía. Calderón. Lavapiés, 54.

SE FACILITAN toda clase de representaciones extranjeras a comerciantes solventes y trabajadores. También se hace la correspondencia análoga. Informarán: Andrés Mellado, 32, segundo centro.

SOLICITA empleo perito mercantil. Inglés perfección. Escribid Zacarías García. Belinchón (Cuenca).

DOS jóvenes instruídos ofrécense para mozos almacén, cargo análogo. Inmejorables referencias. Escribid: 8.870. Agencia Reyes, Fuencarral, 13.

SEÑORITA ofrécese acompañar señora, modista o costurera. Nueva Trinidad, 12, principal derecha.

SE DESEAN agentes relacionados con propietarios y administradores fincas urbanas. Gómez, Sanz y Compañía. Alcalá, 145. De seis a ocho.

PARA acompañar señorita y repaso cultura general, necesítase señora buena educación, modales distinguidos, dos horas diarias. Escribid: Prado. Agencia Reyes. Fuencarral, 13.

ZAPATERO composturas, falta. Razón: Juan Pantoja, 22, mercería. Ocho noche.

AGENTES corredores precisa la Agencia de Publicidad "Fraysa". Silva, 12, primero derecha.

DIBUJANTE-COPISTA. Señorita, con buenos certificados, ofrécese para oficina técnica. Escribir G. R. La Prensa, Carmen, 18.

FERRETERIA

Cerraduras de seguridad. Cajas y arcas para alhajas y caudales. Armarios neveras y heladoras. Batería de cocina de marcas extranjeras garantizadas.

La que más barato vende

SALAS Y PELAEZ

(S. en C.)

Barquillo, 41.--T. 5010 M.

BOLSA URBANA DE MADRID

CENTRO DE CONTRATACION DE FINCAS

Calle Mayor, 4, primero C

Los señores propietarios que deseen vender sus casas, hoteles, solares o fincas rústicas encontrarán en este Centro la mayor oportunidad, por ser numerosa la clientela de compradores que frecuenta estas oficinas.

Horas: De once a una y de cuatro a seis.---Teléfono 36-86 M.

LA PRENSA

AGENCIA DE ANUNCIOS

DE

RAFAEL BARRIOS

Carmen, 18; teléfono 123, Madrid

Combinaciones económicas de varios periódicos. Pídanse tarifas y presupuestos para publicidad en Madrid y provincias. Grandes descuentos en anuncios y esquelas de defunción, novenario y aniversario.

Manicuras y comadronas

PARTOS, Josefina López. Hospedaje embarazadas. Consulta diaria, últimos adelantos. Pez, 19, tel. 31-46 M.

ACREDITADA profesora partos, embarazos reservados, últimos adelantos; hospedaje todo confort. Teléfono 23-63 S. General Pardiñas, 16, bajo derecha.

ANTONITA, manicura. Avisos: San Onofre, 4. Perfumería Vázquez.

PARTOS. Vicenta Santaclara. Pensión. Consultas reservadas. Colmenares, 9.

PARTOS: Milagros Sánchez.—Consulta, pensión embarazadas, confort. Ponzano, 47.

Compras

SERNA. Hortaleza, 9. Compra alhajas, papeletas del Monte; pago bien.

SERNA. Hortaleza, 9. Compra plata, cubiertos, bandejas, vajillas, objetos bonitos.

SERNA. Hortaleza, 9. Compra buenas máquinas de escribir todas marcas.

SERNA. Hortaleza, 9. Compra aparatos fotográficos, ampliadoras, prismáticos, Kodak, objetivos.

SERNA. Hortaleza, 9. Compra pianos, autopianos 88 notas, gramolas, discos.

SERNA. Hortaleza, 9. Compra antigüedades, abanicos, mantones Manila, joyas, objetos.

Varios

DISTINGUIDA señorita desea protección de caballero formal. Dirigirse Carretas, 9, Continental. Concha Jiménez.

AHORRANDO siete pesetas al mes puede tenerse "casa propia" o una "finca rústica" en todas las provincias de España y protectorado de Marruecos. Informará Banco de Ahorro y Construcción, Prim, 9. Apartado 327. Madrid.

PERDIDA perro Seter, color canela. Atiende por "Zar". Buena gratificación. Goya, 42, solar.

TERRENOS frente nuevo Matadero; local cercado para vaquería y casa calle de Hortaleza, vendo. Ruano. Aduana, 9, segundo.

TARJETAS pergamino, 2,50 el ciento. Prospectos, 3 pesetas millar. Prontitud en los encargos. Vaquero. Arriaza, 9.

DOMINGO mañana llave pequeña con un número desde Alcalá, frente a Marqués de Cubas, hasta Monumental Cinema, ruego devolución. Torrijos, 18, principal. Gratificaré.

SEÑORAS y caballeros: estupendos sombreros americanos a 8,50 pesetas. Teñido y reforma baratísimos. Fábrica: Costanilla Angeles, 11.

YODEOSAL. Calma al instante. Cura infalible catarros, reuma, neuralgias. Pídase en todas las buenas farmacias.

TOMARIA a traspaso negocio oficina o representaciones. Escribid Aurelio. La Prensa, Carmen, 18.

PAPEL MANILA

Impreso, 8,50 resma de 480 pliegos

Pedidos: GARCIA.--Irlandeses, 4, primero

Traspasos

TRASPASO bar céntrico acreditadísimo por no poderlo atender. Informarán: Agencia Reyes, Puerta Sol, 6.

TRASPASO amplio local propio almacén, dos huecos; peluquería y taberna. Estudios, 11.

TRASPASO única farmacia en Pedrajas de San Esteban (Valladolid). Informe dicha villa su dueño.

TRASPASO bonita tienda dos huecos mejor sitio de Madrid. Cartas Apartado 12.179.

TRASPASO tienda con vivienda. Mejorada, 21. Puente Vallecas

Huéspedes

PARTICULAR alquila hermosas habitaciones, con. Hortaleza, 9, principal.

ADMITO dos o tres huéspedes, pensión completa. Madrazo, 25, tercero.

SEÑORA sola cede gabinete a señorita o matrimonio; discreción. Carretas, 3, Continental. Concha Jiménez.

HUESPEDES admítense con asistencia dos o tres caballeros, precios módicos. Cabeza, 7, segundo.

CEDESE alcoba dos amigos, con. Hortaleza, 86, tercero izquierda.

PARTICULAR, hermosas habitaciones exteriores, bien amuebladas, con. Hortaleza, 9, principal.

ADMITO huéspedes pensión completa; exteriores con sol. Madrazo, 25, tercero.

CEDO alcoba dos amigos, con. Hortaleza, 86, tercero izquierda.

CEDO hermosos dormitorios caballeros estables, con o sin. Razón: Caños, 8.

CABALLERO, señora, alquílase gabinete amueblado; entrada independiente. Razón: Rosales, 72.

ALQUILO gabinete, alcoba, exterior, a caballero. Norte, 5, tercero derecha.

SE CEDE gabinete con baño. Larra, 10.

Ventas

BOLSAS de hule para compra a cuatro, cinco y seis pesetas. Redes muy prácticas. Rodríguez-Arias, Fuencarral, 59. No vende caro.

OCASION F. N. tres asientos, tipo eléctrico. Razón: Agencia Reyes, Puerta Sol, 6.

¡¡ENCANTADO!!

NO PADEZCO, CATARROS, REUMA NEURALGIAS. GRACIAS AL

YODEOSAL

USO EXTERNO

NO MANCHA, NI QUEMA LA PIEL SUSTITUYE LA TINTURA DE YODO

Farmacias y General Martínez Campos, 1. Laboratorio. Madrid

VENDEN solares. Carretera Extremadura. Razón: Almendro, 16, principal derecha.

AUTOPIANO 88 notas, con rollos, gramófono eléctrico, vendo. Bordadores, 10. Osnola.

MAGNIFICO autopiano, 88 notas, nuevo, con rollos, verdadera ocasión. Altamirano, 20.

VENDESE sillería Luis XVI, buenas condiciones. Piamonte, 14, primero derecha.

BAR-LOCK

NO ES UN EXPERIMENTO, ES UN HECHO REALIZADO

Es el producto de una experiencia de 35 años. Construída con los mejores materiales ingleses.

La máquina inglesa.

Agentes generales para España:

Sociedad Española de Mecanografía, C. A.

Calle del Prado, 16 y 18

Apartado 12-113. — Teléfono 29-21 M.--MADRID

Enseñanza de mecanografía, 5 pesetas al mes

Guía comercial

MUEBLES DE LUJO.—Si tenéis que comprar visitad la CASA APOLINAR, que tiene gran surtido en la exposición de INFANTAS, 1 duplicado, donde encontraréis toda clase de muebles, tanto de lujo como económicos, camas de bronce y artículos para regalo. No olvidarlo: INFANTAS, 1. MADRID.

LECTURA A DOMICILIO. «El Jefe Político». 2,50 al mes. San Bernardo, 24.—**RICARDO LEÓN.** «Humos de Rey». Novela nueva, 5 pesetas.—«La caza de la perdiz con reclamo», por **A + B.—BENITO PÉREZ GALDÓS.** «Arte Crítica», 5 pesetas.

LA MODA ELEGANTE. La mejor revista para señoras. Administración: Preciados, 46, Madrid.

UCENDO. Plaza Bilbao, 1. Infantas, 7. Enorme variedad, aparatos eléctricos, vajillas, filtros, objetos regalo, bombillas garantizadas, 1,25. Comparad precios.

A PLAZOS Y CONTADO. Tejidos, sastrería, zapatería, muebles de lujo y economía. Gómez y Carmona, Relatores, 3. Teléfono 5288 M.

ALMECENES DE ARAGON. Corredera Baja, 15 (junto teatro Lara). Saldos permanentes géneros punto, confecciones; corsés faja desde 3 pesetas.

BALONES "FOOT-BALL" REGLAMENTO. Regalo uno comprando 20 paquetes chocolate exquisito de 2 pesetas, o 10 kilos caramelos de 4,50 kilo; envíos a provincias. Fábrica. A. Aguilera, 26. S. García. Madrid.

CASA JIMENEZ. Preciados, 58 y 60. Aparatos fotográficos, autopianos, rollos, gramófonos, discos, objeots para regalo, relojes, joyería, mantones de Manila, mantillas y abanicos. Ved nuestro surtido y precios.

DROGUERIA, PERFUMERIA, Especialidad pinturas y barnices. Martínez. Postas, 29 y 31. T. 4626 M.

DINERO. Ganará usted si no vende alhajas papeletas del Monte sin ver lo que paga el Centro de Compra. Espoz y Mina, 3, entresuelo.

FERRETERIA. Cerraduras de seguridad. Cajas y arcas para alhajas y caudales. Batería de cocina de marcas extranjeras garantizadas. Braseros a 1,75. Estufas a 10,50. Salas y Peláez (S. en C.). Barquillo, 41.

FRANCISCO FERNANDEZ. Impermeables, gomas y linoleum. Caballero de Gracia, 2 al 6. Teléfono M. 3950.

GALERIAS BAYON. Subasta de toda clase de objetos; 100 lotes, miércoles y sábados. Fuencarral, 20 duplicado.

LIBRERIA A B C. Lectura a domicilio, 2,50 pesetas al mes. San Bernardo, 24.

LA VILLA DEL BARCO. Ultramarinos de Faustino Jiménez. A. Aguilera, 21. T. 1572 J. Especialidad judías Barco.

CLINICA DE ESTILOGRAFICAS. Especialidad en composturas toda clase plumas; garantía absoluta. Preciados, 7.

S. SANCHEZ QUIÑONES. Madrid. Alberto Aguilera, 14. Motores Napier. Hidroaviones Savoia. Radiadores Lamblin. Motocicletas Douglas. Accesorios en general para aeroplanos, motos y autos. Teléfono J. 1342.

TREINTA BILLARES, modelos nuevos, construcción patentada, máxima precisión y economía. Parchesi, juego moderno de gran novedad. Zaragoza, 4, Madrid.

FOTOGRAFIA NIETO. San Bernardo, 117, planta baja. Precios muy económicos para bodas.

LOS MEJORES CAFES. YUBERO. Ciudad Rodrigo, 5. Teléfono 2630 M. Madrid.

CASA CHACOBO. Alhajas, ropas; pago altos precios. Papeletas del Monte. Compraventa. Casa de confianza. Corredera Baja, 12 (frente Lara).

LINOLEUM. Gran depósito. Impermeables ingleses, artículos para limpieza. Francisco Fernández. Caballero de Gracia, 2 al 6 (esquina a Montera). Teléfono 3950 M.

LINOLEUM A PRECIOS DE FABRICA. Artículos de limpieza, acuchillado y encerado de pisos. Vázquez. Conde de Xiquena, 2. Teléf. 53-29 M.

NARCISO GONZALEZ SEGURA. Lonas y saquerío de todas clases y tamaños. Depósito alpargata kena, cereo, cuero y goma. Imperial, 6. Madrid. Teléfono 4397 M.

GRAN SALDO DE CALZADOS. Zapatos charol, a 10 pesetas; botas para caballero, boxcalf, a 10; zapatos ante, a 8; zapatos terciopelos, a 6. Corredera Baja, 7.

GRANDES SALDOS. HERNAN CORTES, 3. Medias, desde 0,50; delantales cocina, a 1,25; infinidad de artículos baratísimos. Saldo de juguetes el mes de diciembre.

TRASPASO TIENDA en lo mejor de la calle Infantas. Razón en el 42 de la misma, el Emperador del aluminio.

IMPRESOS RAPIDOS DE TODAS CLASES. Facturas, Cartas, 13 pesetas millar. Sobres, 10 pesetas. Imprenta. Verónica, 8.

CUCHILLERIA Y VACIADOR. A. Lafont. Concepción Jerónima, 20. Especialidad en el vaciado de toda clase de herramientas cortantes.

TALLER MECANICO DE PRECISION. Reparación de máquinas de escribir, de calcular y fotográficas. Reparaciones garantizadas. Travesía de San Mateo, 4. Teléfono 23-67 M. Madrid.

GRAN RESTAURANT MEUBLE. Aduana, 19. Teléfono 18-27 M. Espléndidos cubiertos desde cuatro pesetas, y esmerado servicio a la carta. Gran salón para bodas y banquetes. Abonos desde 100 pesetas en adelante.

TURRONES DE JIJONA. LOS MEJORES. Viuda e Hijos de Manuel S. Soler. Depósito: Montera, 20.

CALZADOS RUSIA. Vicente Ochoa. Corredera Baja, 21. Fuencarral, 51.

LEA USTED

PRECIOS DE SUSCRIPCION:

Madrid ..... 2 pesetas al mes
Provincias ..... 9 — trimestre
Número suelto, 10 céntimos

"LA OPINION"

Ministerio de Educación, Cultura y Deporte

INFORMACION GENERAL TELEGRAFICA

ANDALUCIA

EL PARTIDO DE FUTBOL HISPANO-LUSITANO

Sevilla 14.—En virtud de las repetidas denuncias hechas al gobernador de haberse vendido mucho mayor número de localidades de las que tiene de cabida el campo de fútbol donde se celebrará el domingo el partido internacional Portugal-España, la citada autoridad ha llamado al presidente de la Federación para advertirle que suspenderá el partido si comprueba la exactitud de las denuncias.

Sevilla 14.—En vista de las seguridades ofrecidas por el presidente de la Federación de Fútbol, el gobernador ha autorizado la celebración del partido Portugal-España.

Llega el equipo español

Sevilla 14.—En el rápido de Madrid ha llegado el equipo de selección española que jugará el domingo con los portugueses.

En la estación los recibieron las Comisiones de los Clubs futbolísticos, con los presidentes respectivos; el presidente de la Federación Regional y numerosos deportistas.

Los periodistas portugueses han visitado esta noche la Asociación de la Prensa.

Una Asamblea de fuerzas vivas pro capitalidad

Jaén 14.—El presidente de la Diputación ha convocado para el domingo próximo una Asamblea de fuerzas vivas pro capitalidad.

Asistirá el Ayuntamiento en pleno.

Hay mucho entusiasmo.

El príncipe Gabriel

Jerez 14.—El príncipe Gabriel se ha incorporado al regimiento de Lanceros de Villaviciosa, obsequiándosele en el cuartel con un almuerzo íntimo.

Ha salido esta tarde para Italia con licencia de Pascuas, que la disfrutará al lado de sus padres.

Sobre la constitución del Comité local para el homenaje a Primo de Rivera

Almería 14.—El alcalde ha recibido un oficio de la Comisión organizadora del homenaje a Primo de Rivera, invitándole a tomar parte en él y a que designe las personas que han de constituir el Comité de Almería para dicho acto.

El alcalde ha contestado adhiriéndose al homenaje personalmente y en nombre del Municipio y además ha hecho la designación de personas para que fué requerido.

Un acuerdo municipal se une al expediente personal de un juez

Almería 14.—La Junta inspectora de la administración de justicia ha enviado al alcalde un oficio participándole que el acuerdo del Concejo sobre honorabilidad y rectitud del juez del distrito de la Audiencia, don Manuel Plaza Navarro, se ha unido al expediente personal del funcionario con nota favorable.

Contra el descubridor de la antigua Tartesia

Jerez 14 (madrugada). — Ha causado gran indignación el intento de invalidar al descubridor de las ruinas de la antigua Tartesia, el presbítero D. Ventura López, tomando pie de unos artículos que publicó el diario jerezano "El Guadalete".

Se ha telegrafiado al Directorio para que evite el atropello que se prepara.

Obligan a actuar los delegados gubernativos

Sevilla 14.—Por noticias particulares se sabe que el delegado gubernativo ha clausurado cinco Casinos, donde se reunían elementos de la antigua política, que perturbaban el desenvolvimiento de la vida local.

Además, ha suspendido a trece concejales, designando para sustituirlos otras tantas personas no afiliadas a los partidos políticos y de reconocida independencia social y económica.

En la Aduana de Elvas le quitan unas monedas y le imponen una fuerte multa

Sevilla 14. — Francisco Gómez ha presentado un escrito al gobernador denunciando que en el viaje que acaba de hacer a Portugal acompañado de su esposa sufrió un registro personal en la Aduana de Elvas al salir de la frontera, interviniéndosele 37 monedas de oro y 25 pesetas, siete de ellas inglesas, obligándole además a pagar una multa de 900 pesetas por considerarlo incurso en el delito de contrabando.

El denunciante ha rogado al gobernador que esclarezca el asunto cerca del cónsul de España en Portugal, y que si se tratase de un atropello se le devuelvan las monedas y las 900 pesetas de multa.

CASTILLA

LA PRISION DE UN EX DIPUTADO ALBISTA

Valladolid 14.—Llama la atención y se comenta con extrañeza en esta capital que estando encarcelado desde el próximo pasado lunes el ex diputado a Cortes por nuestra circunscripción D. Leopoldo Stampa y Stampa, nada haya trascendido de tal prisión a la Prensa, ni dentro ni fuera de esta ciudad.

Sospéchase que tal silencio sobre el hecho comprobado y conocido responda sólo a presiones caciquiles.

Descarrilamiento de un tren correo

Toledo 14.—Telegrafían de Puebla de Almoradiel que en el kilómetro 17 de la vía férrea descarriló el tren correo, no ocurriendo desgracias personales.

La vía quedó interceptada, trabajando activamente los obreros de la Compañía y la Guardia civil para lograr normalizar los servicios.

Heridos en una explosión

Toledo 14.—En el almacén de Obras públicas de esta capital ha ocurrido una explosión de gasolina, resultando heridos con grandes quemaduras los obreros Fidel Ruiz de los Paños y Mariano Ramón Pérez, que fueron curados en la Clínica de urgencia.

En honor de Benavente

Valladolid 14.—El te que en honor del ilustre Benavente, y con motivo de su conferencia, ha organizado el Ateneo de esta ciudad se celebrará mañana, tarde, en el hotel de Inglaterra. A este tributo de admiración se han adherido las más relevantes personalidades de nuestra intelectualidad y muchas distinguidas damas.

El Ayuntamiento, que acaba de nombrar hijo adoptivo de la ciudad al egregio dramaturgo, prepara también varios actos en su obsequio.

Mañana, sábado, se asociará asimismo al homenaje, con una función de gala dispuesta por el Ateneo, la compañía Ladrón de Guevara-Rivelles, representando "El nido ajeno" y el monólogo "Cuento inmoral", que dirá Porredón.

Jacinto Benavente, en Valladolid, inaugura las conferencias del Ateneo

Valladolid 15 (madrugada). Para inaugurar el curso de conferencias extraordinarias organizadas por este Ateneo llegó en el rápido ayer tarde el eminente dramaturgo D. Jacinto Benavente.

Le recibieron en la estación, además del presidente del Ateneo, las autoridades, representaciones de la Diputación provincial y del Ayuntamiento, el presidente del Círculo Mercantil, Comisiones de la Universidad Popular y de la Asociación de la Prensa, muchos ateneístas, catedráticos y estudiantes y numeroso público.

Su presencia fué acogida con gran entusiasmo.

Su paso por la ciudad constituyó una manifestación elocuente de admiración y afecto.

A las siete y media de la tarde dió en el teatro Calderón su anunciada conferencia.

La sala rebosaba de público escogidísimo. Y era numerosa la representación popular en el anfiteatro y galería alta.

Al ocupar la tribuna el ilustre autor, resonó en el teatro una ovación clamorosa y entusiástica, que duró largo rato.

Benavente desarrolló prodigiosamente el tema "Mujeres de Shakespeare", y durante su discurso y al terminar fué objeto de nuevas calurosas ovaciones.

Al salir del teatro, Benavente fué acompañado hasta el hotel por los estudiantes, que le aplaudían y vitoreaban.

El Ayuntamiento, que ha acordado nombrarle hijo adoptivo de la ciudad, celebrará mañana sesión extraordinaria y solemne para entregar al eximio escritor el correspondiente título con que se rinde pleitesía a su talento y prestigio.

VARIAS NOTICIAS

En la iglesia de los Dolores se verificará el próximo día 21 el enlace matrimonial de la distinguida señorita Justa Herrera Aldecoa con nuestro particular amigo D. Angel Medel Pérez.

* * *

La Asociación General de Cocineros de Madrid saca a concurso la provisión de dos plazas: una de conserje-cobrador y otra de escribiente auxiliar.

De las condiciones del concurso informarán en la Secretaría de la Sociedad, sita en la calle de la Abada, 2, segundo, de cuatro a seis de la tarde.

Los aspirantes pueden enviar sus pliegos hasta el día 30 del actual.

VASCONGADAS

UN MUERTO A CAUSA DE UNA EXPLOSION

Bilbao 14.—En una chavola de Begoña se hallaba el guarda nocturno Miguel Alvarez Santos; puso al calor de la lumbre unos paquetes de cartuchos de dinamita, que, no se sabe si por la proximidad de la fogata o por otra causa, hicieron explosión, incendiando la chavola, que quedó reducida a cenizas.

Santos murió, a pesar de haber sido trasladado en seguida a la Casa de Socorro.

Las casas baratas en Bilbao

Bilbao 14.—El Ayuntamiento ha recibido un oficio del ministerio del Trabajo con la concesión del aval para construcción de casas baratas de la Cooperativa de la Ciudad-Jardín.

En la sesión municipal se ha aceptado una moción proponiendo la construcción sobre la Alhóndiga de 350 habitaciones a precios módicos.

El secretario de la Agrupación Comunista, detenido

Bilbao 14.—La Policía ha detenido al secretario de la Agrupación Comunista, Félix Fresno, con motivo de una carta enviada a un compañero de Madrid tratando sobre la reorganización del partido y vuelta a las cotizaciones.

Un obrero perece ahogado

Bilbao 14.—En los astilleros del Nervión, en Sestao, el obrero Clemente Tobalina se cayó a una zanja, llena de agua, pereciendo ahogado.

Conferencia de presidentes de Diputación

Bilbao 14.—El presidente de la Diputación provincial ha marchado a San Sebastián para conferenciar con el de la de Guipúzcoa, reservándose los motivos de la conferencia.

Gestiones en pro de un proyecto de ferrocarril

Vitoria 14.—Se ha celebrado una reunión en la Diputación, con asistencia de los diputados residentes, concejales y representantes de la Cámara de Comercio, para ocuparse de la construcción del ferrocarril de Vitoria a Izara.

Se ha constituído la Sociedad Ferroviaria Alavesa, integrada su Junta directiva por tres diputados, tres concejales y dos comerciantes. Los primeros se encargarán de la presentación del proyecto y de que éste siga los trámites precisos, y los dos últimos, de buscar el dinero necesario para la obra, que son 14 millones.

El presidente de la Diputación llevará el lunes el proyecto a Madrid para presentarlo en el Ministerio para la aprobación.

En la reunión celebrada en la Diputación se acordó que salgan el lunes los presidentes de las Diputaciones vascas para gestionar asuntos de interés.

Se inauguran las nuevas salas del Museo del Prado

Ayer, a las once y media de la mañana, se celebró la inauguración oficial de las nuevas salas del Museo del Prado, donde se han colocado las obras italianas del siglo XV al XVI, las tablas flamencas y los cuadros de Velázquez que avaloran nuestra pinacoteca nacional.

Al acto asistieron los Reyes, a los que acompañaban el marqués de la Torrecilla, la señorita de Heredia, dama particular de la Reina, y el ayudante de guardia, Sr. Barrera.

Al llegar al Museo, los Soberanos fueron recibidos por el presidente del Directorio, el general Navarro, el director del Museo, Sr. Alvarez de Sotomayor, y los miembros del Patronato, entre los que figuraban los señores conde de Romanones, duque de Alba, marqués de la Vega Inclán y Benlliure.

Los Reyes, acompañados de su séquito y los miembros del Patronato, recorrieron las nuevas instalaciones, elogiando el acierto con que se ha practicado tan importantísima reforma, por lo que felicitaron al director y a los miembros del Patronato.

A las doce y media, Sus Majestades regresaron a Palacio.

NOTICIERO TAURINO

Unos se reúnen y otros piensan reunirse

Los ganaderos han celebrado una reunión en Madrid, guardando absoluta reserva sobre lo tratado en la misma.

Los empresarios se reunirán el próximo día 22.

Tientas

Noticias de Salamanca dicen que en la dehesa de Muchachos se ha verificado la tienta de unas vacas, propiedad de D. Rafael L. Clairac.

VALENCIA

HALLAZGO DE UN RECIEN NACIDO EN LA CALLE

Alicante 14.—En la calle de Díaz Moreu una mujer encontró un envoltorio, viendo con sorpresa que era un niño recién nacido, e inmediatamente le entregó a la Policía, que está realizando averiguaciones.

El gobernador da instrucciones a los delegados gubernativos

Alicante 14.—El general gobernador ha reunido hoy a los delegados gubernativos de los distritos judiciales para facilitarles instrucciones.

Mañana salen con dirección a sus respectivos distritos para tomar posesión del cargo.

Se autoriza la modificación del presupuesto y proyecto del ferrocarril de Alicante a Alcoy

Alicante 14.—En el Gobierno civil se ha recibido hoy noticia de que el Directorio había aprobado la solicitud de la Asamblea gestora de la construcción del ferrocarril de Alicante a Alcoy, autorizando la modificación de los presupuestos y proyecto presentados.

La noticia ha producido gran júbilo.

El gobernador ha reunido en su despacho al presidente del Círculo Mercantil y demás entidades locales para comunicarles la noticia.

ESCENARIO

ESPAÑOL

Reposición de "En Flandes se ha puesto el sol"

Anoche puso en escena la compañía del Español el bello canto de Eduardo Marquina "En Flandes se ha puesto el sol". Este recuerdo de una de las obras más logradas del poeta era muy oportuno, puesto que señalaba uno de los más grandes aciertos evocadores de Marquina en el instante de iniciar nuevos triunfos dentro de una modalidad lírica exclusiva. La noble significación del poema fué, efectivamente, anuncio cierto de plenitudes inmediatas.

Los espectadores siguieron atentos y emocionados la vigorosa exaltación de la raza y la amplia visión del porvenir que derivaba de las jubilosas luminarias del desenlace, y aplaudieron calurosamente, reclamando la presencia del autor. De ahí Eduardo Marquina tuviese que salir a escena al final de todas las jornadas de su obra para corresponder a la efusión del auditorio.

La interpretación fué excelente en lo que respecta a Miguel Muñoz, que hizo un Don Diego de Acuña exacto de brío, de pasión y de lealtad, y a María Herrero, notable en la expresión de la serenidad y de la ternura. Ambos artistas dieron, además, al verso el tono debido. Y no hay que olvidar la fortuna de la joven y excelente actriz Carmen Muñoz en el delicado papel del heredero de Acuña, así como la sobria dignidad que prestó el Sr. Contreras al anciano Juan Pablo. Los demás intervinieron con la precisa discreción para ofrecer un conjunto aceptable.

Y como la presentación ayudó a su vez decorosamente, la velada tuvo la importancia apetecida.

J. A.

Alcaldes, secretarios y concejales, detenidos

Granada 14.—Como resultado de las inspecciones gubernativas han sido detenidos el ex alcalde de Pitres, el secretario del Ayuntamiento de Pinos Puente y el alcalde, el secretario y los concejales de Huétor Santillán.

Ha sido puesto en libertad el ex alcalde de Orjiva Francisco Rivas Braojos.

VARIOS SUCESOS

En un bar del paseo de las Acacias, núm. 9, penetraron ladrones durante la noche última, llevándose dinero y géneros por valor de 1.300 pesetas.

El dueño del establecimiento, José Antonio Ocaña, presentó la correspondiente denuncia en el Juzgado.

* * *

Por el tan manoseado procedimiento de las "misas" le timaron en el Retiro 400 pesetas a Leonor Hernández Guillermo, de treinta y tres años, domiciliada en la calle del Pez, núm. 31.

Llena de indignación, la perjudicada denunció el hecho a las autoridades.

TELEFONO 30-85 M.

ASTURIAS

LAS VICTIMAS HABIDAS EN UN SINIESTRO

Oviedo 14.—Durante los trabajos de descombro del incendio de las cuadras de la estación del Norte fué hallado por los bomberos el cadáver de un hombre, sobre el que se encontraron documentos pertenecientes a una Agencia funeraria, por los cuales ha sido identificado.

Se llamaba el muerto Severo, "el Hospiciano"; prestaba sus servicios en la Agencia funeraria y carecía de albergue, por lo que se recogía por las noches para dormir entre la hierba de dichas cuadras.

El triste hallazgo hace presumir que hayan perecido otras personas.

Se sabe que dormían allí algunos niños, varios de los cuales no han aparecido después del incendio.

La Feria de Muestras de la región asturiana

Gijón 14.—Bajo la presidencia del alcalde, se han reunido las entidades locales para seguir tratando de la organización de la Feria de Muestras asturianas.

El príncipe de Asturias fué elegido presidente de honor del Comité, en el que tienen representación todas las entidades regionales.

La Feria se instalará en el paseo de Begoña, y se celebrará del 15 al 30 de agosto próximo.

Por discutir con un guardia

El ex concejal D. Valentín Fernández en la cárcel e incomunicado

Ayer, por la tarde, se presentó en el establecimiento que en el callejón de San Alberto posee el conocido ex concejal y teniente de alcalde D. Valentín Fernández un guardia Municipal encargado del cobro de arbitrios, y, sin duda por no estar conforme con la cantidad que figuraba en el recibo, el Sr. Fernández se negó a satisfacer la cantidad, llegando, no sabemos cómo, a una discusión con el guardia.

Sin duda, éste se debió quejar a la superioridad, porque el caso es que más tarde, don Valentín Fernández era detenido y conducido a la Cárcel Modelo, donde ingresó en calidad de incomunicado.

Se ignoran más detalles de lo sucedido.

Los rebeldes mejicanos triunfan

Ultimas noticias

Nueva York 14.—Las noticias de Méjico dan cuenta de importantes éxitos de los revolucionarios.

Después de sangrientos combates, las tropas federales se retiraron y los rebeldes avanzan hacia Méjico.

A consecuencia del combate de Oriental, los federales se han retirado a Puebla.—R.

Asuntos de interés para Jerez

Jerez 14.—Han regresado a Madrid el alcalde y el secretario del Ayuntamiento, que vienen bien impresionados del resultado de las gestiones realizadas cerca del Directorio sobre asuntos relacionados con Jerez, entre ellos la carretera de Jerez a Cortes, modificación de la legislación actual sobre montes propios, aumento de fuerzas de Vigilancia y Seguridad y otros.

Reconocimiento topográfico en aviones

Sevilla 14.—De la base aérea han salido hoy cuatro aparatos Harrmo, piloteados por los capitanes Cañizares y Altolaguirre y los tenientes Navarro y Ordiales, para efectuar prácticas de reconocimiento topográfico.

El circuito es Sevilla-Osuna-Jerez-Sevilla.

DE MARRUECOS

Atropello de automóvil

Melilla 13.—Un automóvil atropelló en Dar Quebdaní al artillero Tiburcio Fernández, al que produjo la fractura de la pierna izquierda.

Fortificación terminada

Melilla 13.—Ha quedado terminada la construcción de la torreta en la posición de Tahuarda.

MURCIA

OTRAS DETENCIONES DE EX MUNICIPES

Caravaca 14.—Por irregularidades en el Ayuntamiento ha ingresado en la cárcel el ex alcalde D. José María Martínez.

En Moratalla, donde continúa la inspección, van realizadas ocho detenciones, entre ellas la del ex teniente de alcalde Rodríguez.

Llegada de la escuadra

Cartagena 14.—Esta mañana, procedente de Barcelona, fondearon los acorazados "Alfonso XIII" y "Jaime I", el buque-parque de aerostación "Dédalo" y los contratorpederos "Audaz" y "Villamil". El "Alfonso XIII" enarbola la insignia del almirante Rivera.

El patrón de una barca pesquera, ahogado

Cartagena 14.—Los tripulantes de la barca "San Rafael", matrícula de Mella, ha dado cuenta a las autoridades de Marina de que, hallándose en las proximidades de Punta Calambrera, dedicado a la pesca, el patrón de la embarcación, Ginés Ruiz Campoy, de sesenta años, natural de Aguilas, embarcó en un bote auxiliar, separándose varios metros, y como pasado algún tiempo no contestaba a las llamadas que se le hicieron, se aproximaron, encontrando el bote vacío, suponiendo que el patrón cayó al mar, pereciendo ahogado.

El abastecimiento de aguas a Murcia y Cartagena

Cartagena 14.—La Comisión, presidida por el alcalde, que gestiona la aprobación del proyecto de traída de aguas a Murcia y Cartagena, visitó al capitán general del departamento, el cual dedicó grandes elogios al proyecto, reconociendo lo urgente de su solución, y ofreció dirigirse al Directorio en este sentido.

En Sevilla es jubilado un catedrático

Sevilla 14.—En el salón de actos de la Universidad explicó hoy su última lección el catedrático de Historia general del Derecho español, D. Francisco Casso Fernández, jubilado por cumplir la edad reglamentaria.

Con este motivo se celebró un homenaje, asistiendo al acto personalidades de todos los Centros docentes.

Los alumnos le entregaron un artístico pergamino con una expresiva dedicatoria.

GALICIA

LOS ESTUDIANTES DE OPORTO, EN VIGO

Vigo 14.—Llegó la tuna de Oporto, formada por cincuenta estudiantes de la Escuela de Ingenieros de aquella Universidad. Acompáñanlos un cuadro de declamación, cantadores de fados y guitarristas. En la estación fueron recibidos por los estudiantes vigueses, el Claustro y las autoridades.

Al descender del tren hubo muchos aplausos y vítores a Portugal y España.

La tuna se dirigió al Ayuntamiento, donde se cambiaron los saludos de rigor.

El alcalde obsequió a los visitantes con champaña.

A las siete se celebró un concierto, que estuvo brillantísimo.

En el teatro se repitieron con entusiasmo los vivas y las aclamaciones.

La tuna regresó mañana a Oporto.

En favor de los niños alemanes

El Ferrol 14.—Por iniciativa del partido republicano, mañana se celebrará en el Ayuntamiento una reunión magna, con objeto de acordar los medios más rápidos y eficaces para arbitrar recursos con que socorrer urgentemente a los niños alemanes.

A esta reunión asistirán todas las entidades y los presidentes de las Sociedades políticas y de recreo.

Se acordará organizar festivales.

Los obreros ferroviarios

Vigo 14.—Entre los obreros del ferrocarril Orense-Vigo-Zamora-Medina del Campo reina gran disgusto.

Convocados por el gobernador militar se han reunido sus delegados con los representantes de la Empresa.

Los obreros piden diversas mejoras, entre ellas la concesión de una paga extraordinaria.

Los representantes de la Empresa dijeron que lo comunicarían a la Dirección, que reside en Barcelona.

Se espera con ansiedad la respuesta.

Grandes cantidades de patatas putrefactas

Vigo 14.—El inspector provincial de Subsistencias, capitán de Veterinaria D. Santiago Gómez Bago, ha denunciado al gobernador militar la existencia de un depósito de patatas que se hallaban putrefactas.

Son más de cien toneladas, y despiden un hedor insoportable.

Se ha ordenado su incautación y destrucción.

EN EL FOMENTO DE LAS ARTES

Los Pósitos y el Crédito Agrícola

Un periodista meritísimo y culto escritor, D. Francisco Pérez Mateos, secretario de redacción de nuestro colega "La Epoca", disertó anoche en el Fomento de las Artes acerca de "Los Pósitos, base del crédito agrícola", materia de especial interés y de viva actualidd, a que el distinguido conferenciante ha dedicado concienzudo estudio y en que ha robustecido su indiscutible competencia.

Su discurso de ayer correspondió a su prestigio y al celo con que Pérez Mateos divulga y fomenta, con perseverancia y amena sencillez, la afición a estos estudios de positiva utilidad.

Después de dedicar un cariñoso recuerdo al ilustre Dato, que muchos años presidió el Fomento de las Artes, encareció la importancia del Crédito Agrícola y enumerando los beneficios que pueden deducirse de él para la transformación de la agricultura y para poner en cultivo los millones de hectáreas de terreno que hoy están improductivas.

Reseñó ligeramente las instituciones de crédito popular que, semejantes a los Pósitos españoles, existen en Alemania, Francia, Italia y otros países.

Ponderó la eficaz labor desarrollada por la Delegación Regia de Pósitos, labor por virtud de la cual se han reorganizado hasta ahora unos 3.549, de los cuales hay liquidados más de 2.000, otros muchos semiliquidados y casi todos funcionando con regularidad y cumpliendo su bienhechora misión, y eso que, desgraciadamente, no ha encontrado dicha Delegación, por parte de los Gobiernos, la atención y el amparo que fueran necesarios. Pero aun se está a tiempo de remediar los abandonos pasados y de contribuir a la regeneración de nuestra agricultura. El Pósito será siempre la base más sólida para el crédito agrario.

Lo lógico, lo razonable, sería la creación por el Estado de un Instituto Social Agrario, en el que se fundieran organismos como la Junta Central de Colonización y Repoblación Interior, la Mutualidad Nacional del Seguro Agropecuario y la Delegación Regia de Pósitos.

Por eso, los llamados a realizar con la máxima eficacia esta santa misión no pueden ser sino los organismos locales, los Pósitos, los Sindicatos, Cajas rurales.

Se debe ir de lo pequeño a lo grande, fundando cada día un Pósito, un Sindicato, una Caja rural. Así se podría llegar pronto al ideal de que cada uno de los Ayuntamientos de España tenga un Banco Popular propio.

Sobre la base de las Secciones, que hoy en las provincias suman 34, se pueden fundar, a juicio del disertante, Pósitos provinciales, que, funcionando a modo de Bancos regionales, podrían recoger la parte inactiva de los capitales de los Pósitos para llevar los beneficios del préstamo a los pueblos que carecieran de ellos, y a los Sindicatos y Cajas rurales, destinando también una parte a crear Pósitos nuevos.

El capital reunido en las Cajas de ahorro populares, que se podría unir a las secciones de las provincias, no quedaría improductivo, porque la acción del crédito agrario, al través del Pósito, aprovecharía el fruto de la economía para los préstamos con que de continuo ha de favorecer a los agricultores pobres; y ello sería una hermosa obra de mutualidad y solidaridad humanas.

El Sr. Pérez Mateos puso término a su notable conferencia sintetizando así, entre aplausos, los puntos capitales de su estudio:

Que los Pósitos deben ser la base principal del crédito agrario.

Que para la obra nacional del Crédito Agrícola solamente tienen verdadera eficacia los organismos locales, porque su misión principal es llevar dinero, fácil, rápido y barato a los pueblos más alejados y a los agricultores más humildes.

Que el Crédito Agrícola es una obra de engrandecimiento nacional y debe estar alejada de todos los caciquismos.

Que se debe trabajar sin descanso hasta que en cada pueblo y en cada lugar haya un Pósito, un Sindicato o una Caja Agrícola.

Ministerio de Educación, Cultura y Deporte