AÑO XII MADRID NUM. 3.353

SUSCRIPCIONES

Madrid, un mes..... 2 ptas
Provincias, trimestre.. 9 "

25 EJEMPLARES 1,75 PESETAS

LA LIBERTAD señala a sus lectores y anunciantes : : que es el periódico de más grandes tiradas : :

La Libertad

HEMEROTECA MUNICIPAL MADRID

JUEVES 18 DE DICIEMBRE DE 1930

Toda la correspondencia debe dirigirse al Director
Apartado de Correos 981

Casa de LA LIBERTAD { Redacción: MADERA, 8. Administración: SAN ROQUE, 7.

Número suelto, 10 céntimos

PROBLEMAS FUNDAMENTALES

Nacionalismos

«Resabios heredados de los tiempos de lucha armada palpitan aún entre nosotros y conducen a la mayoría de los pueblos a aplicar a la vida industrial nociones bárbaras y antagónicas.»

John Fiske: «El destino del hombre». XIV.

Tan habituados nos hallamos a ver en la Historia, no la narración de las vicisitudes de los pueblos, sino el relato de las hazañas de sus caudillos, que asociamos indefectiblemente un nombre a todas las grandezas históricas como a todas las decadencias. En nuestra imaginación, Macedonia es Alejandro; Grecia, Pericles, y Roma, Augusto. Las decadencias se personifican también en la imbecilidad de Claudio o de Caracalla, en la necedad de Carlos el Simple o en las convulsiones epilépticas del último vástago de la Casa de Austria. Y cuando soñamos con una patria grande lo hacemos siempre esperando a un Mesías; pero a un Mesías armado de todas armas, mezcla de Wotam y de Parsifal, que traiga a un tiempo los misterios del Grial y la espada invencible; que no se contente con hacer feliz a su tierra natal, sino que la haga triunfadora sobre todas las otras. Esperamos constantemente a este soberano de cuerpos y de conciencias, a éste a quien llamaba Costa, en sus delirios dictatoriales, «cirujano de hierro». Nada esperamos de nuestro propio esfuerzo, sino del del héroe que ha de venir. Tal es el secreto de la idolatría de que fueron objeto los grandes detentadores de las soberanías: los Carlomagnos, los Saladinos, los Bonapartes, los Federicos de Prusia, y hoy Mussolini o los dictadores americanos. Todo se espera de ellos; son el brazo de la Providencia, como en tiempos de Hegel los monarcas eran «el punto sobre la i».

Pero la civilización verdadera va desconfiando de los supergenios tanto como de los redentores. Son los pueblos los que tienen que redimirse a sí mismos en fuerza de cultura y de ejercicio de la ciudadanía. En cuanto a los grandes caudillos del orden, no pueden asentarlo jamás sino sobre bases jurídicas. Y aun cuando esto sucede, es menester que sus ambiciones no traspasen los límites de la convivencia de unos pueblos con otros pueblos. Los nacionalistas, mal llamados así, puesto que aspiran en todos los países a una hegemonía internacional y un imperialismo frenético, son, a fin de cuentas, verdaderos antipatriotas.

No es posible pensar en imperialismos sin recordar la figura, a un tiempo gloriosa y funesta, de Cisneros. Cisneros fué la encarnación de todo un ideal de dominación, al par que de ascetismo; fué un hombre extraordinario, que no necesitó para morir sino la pesadumbre de su enorme labor.

España no hubiera sido grande sin Cisneros. Apaciguó las iracundias, avasalló a los turbulentos, convirtió a los herejes, expulsó a los moriscos, conquistó a Orán, sometió al aspirante al trono de Navarra, afirmó la fe, echó con sus milicias los gérmenes de los ejércitos permanentes, difundió las ciencias y las artes, fundó la Universidad complutense y dió al Mundo la Biblia poliglota. Hizo de España una unidad inquebrantable, invencible, y cuando se adelantó hacia la plaza marroquí, montado en su mula, revestido de las ropas pontificales, la espada al costado, pendiente, sobre el sayal, del recio tahalí, precedido de franciscanos, que llevaban alzada una gigantesca cruz de plata maciza y entonando el himno «Vexilla regis prodeunt», fué el símbolo de la adusta Castilla, consagrada al triunfo y al sacrificio por mantener incólume la supremacía del mundo ultraterreno sobre las miserias del universo real.

Pero este hombre magno que engrandeció a su patria fué hostil a la Humanidad, como si todos sus horizontes, como luego los de Felipe el Tétrico, cupiesen de por vida dentro de la angostura de una celda y no pudieran rasgarse jamás sino ante las perspectivas de un infinito revelado. Su odio a la Naturaleza se tradujo en aversión a los cuidados y regalos del cuerpo; su estrechez de miras, en la enemiga a la civilización árabe, cuyas joyas literarias cuidó de destruir, quemando verdaderos tesoros artísticos en las hogueras de Rivarrambla; persiguió despiadadamente a sus enemigos, abrasando a tres mil quinientos sesenta y cuatro herejes y matando en el campo a muchos más, llevó a los pueblos el terror a otros la desolación y a todos la miseria, porque para él la patria, como para todos los déspotas, es la de los nobles, pero nunca la de los desvalidos. Se hizo el representante más implacable de la intolerancia; fué funesto, en suma, para la Humanidad. Su patria, la de los grandes, lo venera; el Mundo acaso reniege de su nombre.

¿Qué puede inducirse de tan contradictorios juicios y de tan desconcertantes paradojas sino que el engrandecimiento desmedido de un pueblo se realiza siempre a costa de todos los demás, y el de una clase social a expensas de las que trabajan? Estas grandes figuras, que pueden decir a quienes les inquietan, señalando a sus huestes: «Estos son mis poderes», y a los pueblos hambrientos y humillados: «Sic volo, sic jubeo, sit pro perpetua voluntas», se llaman Ciro, Alejandro, Nabucodonosor, para no citar nombres modernos; nacen destinadas a glorificar a una raza, a pasear sus estandartes por el ensangrentado planeta, a humillar a los caudillos de las más opuestas latitudes; pero también a empobrecer a los demás pueblos, a paralizar su civilización, a pulverizar sus monumentos, a esclavizar a sus hijos dolientes, a sembrar por doquiera el odio, el exclusivismo de una creencia y el abatimiento ante la soberbia no refrenada. A una nación la conviene, acaso, si por nación se entiende la clase en ella dominante, que tales nombres surjan en su seno; a la Humanidad convendría que, antes de alumbrarlos, todas sus madres se tornaran estériles.

Y luego esa grandeza local es ficticia en los pueblos imperialistas; se desmorona en polvo, en miseria, en humillación. Quedan sólo los hombres, para demostrar que, mientras las nacionalidades actuales subsistan, habrá una oposición fatal, irreductible, entre el encumbramiento de una raza y el bienestar del género humano, y que los nuevos héroes no deben incubarse ni en los alcázares ni en las Tebaidas, sino allí en donde la comunión de las ideas humaniza los fines, aun a trueque de desdivinizarlos.

ANTONIO ZOZAYA

NOTAS NEOYORQUINAS

Un peligro para los españoles

Eso de que en Nueva York, la ciudad poliédrica, el muestrario mundial Cosmópolis, en fin, hay de todo, no es absolutamente cierto. En Nueva York, metrópoli estadounidense, con ser los Estados Unidos la nación donde más café se toma—sobre todo desde la ley seca, que lo ha impuesto en vez del vino en las comidas—, no hay un solo café. Hay muchos establecimientos donde café se sirve; pero no son lo que por cafés entendemos nosotros.

Aquí las cafeterías—así, cafeterías, no cafeterías—son unos locales por lo general sin mesas ni sillas, sino con un mostrador de bar y altos taburetes fijos frente a él. Y allí, quien quiere tomar una taza de café permanece en pie o se encarama en uno de los taburetes, bebe, paga y se marcha, todo casi con tanta rapidez como lo digo. Es decir, que éstos no son cafés ni cosa que se les parezca.

Nuestros cafés, esos lugares donde lo de menor importancia es el tomar café y lo de importancia máxima permanecer horas y horas charlando con los amigos o con los que en el propio local se conoce, caso de no tener amistades, o sólo mirando las musarañas, que también se dan casos así; esos lugares que pudiéramos llamar de perdición, pues lo son, ya que en ellos se pierde el tiempo, no existen aquí ni se concibe que puedan existir.

Pero ocurre que en Nueva York se publica un periódico titulado «La Prensa», para distracción de los hispanos, que ellos se lo escriben y ellos se lo leen. Es un periodiquito de estilo provinciano.

Y en ese periódico, un señor Rafael Vega, del que todo lo que se es lo que «La Prensa» dice, «nuestro lector residente en 1.540 de Broadway», ha dado a luz una perspicaz observación.

Según el Sr. Vega, lector de «La Prensa» y domiciliado en Broadway, número 1.540, «en Nueva York no hay arte». El que le hayan concedido el premio Nobel a Sinclair Lewis será por equivocación. Pero demos como buena la observación del Sr. Vega: en Nueva York no hay arte. Y preguntamos en seguida: ¿Por qué? El propio Sr. Vega lo explica a continuación: «Aquí no hay arte porque no hay cafés.»

Por lo visto, en Grecia, en la Grecia de Homero, Apeles y Praxiteles, en la Grecia que ha sido cuna de arte, había cafés. Esto no lo dice el Sr. Vega; pero podría decirlo, ya que dice, ponderando lo que él llama «ambiente de café»—un ambiente bastante viciado—: «En París, a virtud de ese ambiente, caldeóse el humanismo de Rabelais.»

El cura de Meudon, allá por los tiempos de Francisco I, iba todas las tardes a París en aeroplano para asistir a la tertulia que en el Napolitain tenía su compañero Gómez Carrillo. Lo damos por cierto, y creemos que tan cierto será como que «en los cafés de París Maurice Barrés trazó «El jardín de Bérénice»; Paul Bourget planeó «El discípulo»; Augusto Rodin hacía figuritas de azúcar; Víctor Hugo contaba cuentos a sus amigos, y el formidable Marcel Proust adivinaba a Freud. Y dejando París y Roma, donde iba al café Puccini; Koenigsberg, donde iba Kant, y Londres, donde iba Oscar Wilde, y Oslo, donde iba Ibsen, y Viena, donde iba Spitteler—todo según el señor Vega—, trasladémonos a Madrid.

En Madrid va el café Ramón y Cajal, de quien sabe el Sr. Vega que ha creado sus «charlas de café», aunque ignora que—con el respeto que merecen todos los descubrimientos de histología realizados por el sabio biólogo—es un libro lleno de estupideces y escrito lo peor posible. Y van también—aunque el Sr. Vega no los cite, por no considerarles bastante artistas junto a Ramón y Cajal—Benavente y Valle-Inclán, quienes, «a pesar de ir al café», escriben obras admirables.

Por lo demás, a los cafés madrileños va una serie de vagos, que se envenenan los pulmones respirando una atmósfera cargada de microbios, y el cerebro discutiendo los mayores absurdos con el empleo de todo tópico manido y toda frase hecha. Una serie de descastados que, si ya trabajaron y quieren descansar, deberían hacerlo en sus casas, con sus mujeres y sus hijos, rindiendo así culto al hogar—«home»—, como los norteamericanos hacen.

Y digo esto último porque lo que pretende el Sr. Vega con su artículo es que se establezcan cafés en Nueva York. «Comerciantes hispanos—termina diciendo—: he aquí un negocio inexplorado.» Y a lo mejor, a lo peor más bien, en el ambiente de los lectores de «La Prensa», leyendo eso, surge un bárbaro que pone un café.

No quiero pensar lo que sería esto si cuajase y se propagase. Nueva York con cafés dejaría de ser la gran ciudad, y los Estados Unidos la gran nación. Figuraos a los «businessmen», en vez de corriendo de un lado para otro, atropellándose al querer tomar pronto los trenes del subway, repantigados en los divanes de los cafés... Se suspenderían los negocios que Wall Street hace con los Gobiernos de las demás naciones; se paralizarían las fábricas de Brooklyn, que surten de mercancías al Mundo entero, y se desplomarían los rascacielos a lo largo de Broadway, con un cataclismo casi geológico.

Claro está que los norteamericanos, apenas abierto el primer café, comprenderían el peligro y se apresurarían a conjurarlo. Y ése es mi miedo, pues igual que, por sí las uvas de Almería tienen o no tienen la «mosca del Mediterráneo», han cerrado la entrada a todas las frutas españolas, además de clausurar el primer café que se abriese, nos expulsarían a los españoles, sin distinción de sexos ni edades. ¡Que no se establezca un café aquí, pues tendríamos que irnos de uno de los pocos sitios donde se puede estar!

Donde se puede estar porque no hay cafés precisamente.

TERESA DE ESCORIAZA

Nueva York, Diciembre, 1930.

La Redacción de LA LIBERTAD está formada por Joaquín Aznar, director; Antonio de Lezama, redactor jefe; Ricardo Hernández del Pozo, secretario de Redacción; Augusto Barcia, Carlos Bonet, Manuel de Castro Tiedra, Antonio Dubois, Teresa de Escoriaza, Heliodoro Fernández Evangelista, José Manuel Fernández Gómez, Antonio García Romero, Rafael Hernández Ramírez de Aida, Angel Lázaro, Manuel Machado, Antonio de Miguel, Manuel Ortiz de Pinedo, Darío Pérez, Arturo Pérez Camarero, Sidonio Pintado, Alvaro Prats y Beltrán, Pedro de Répide, Alfonso R. Kuntz, Francisco Rivero Gil, Alfonso Sánchez, Luis de Sirval, Lázaro Somoza Silva, Luis de Tapia, Alejandro de la Villa, Antonio de la Villa y Antonio Zozaya.

Este número está censurado

LA SALUD DE POINCARE

Estado grave

París, 17.—El parte facultativo facilitado a las once de la mañana acerca del estado de Poincaré dice que el ex presidente sufrió el sábado pasado un espasmo vascular; pero que, afortunadamente, su situación ha mejorado hasta el punto de que se abrigan favorables esperanzas. La temperatura y el pulso son normales.

Los doctores Boidin y Guillain estuvieron esta mañana en el domicilio de Poincaré, celebrando una consulta que duró dos horas.

A la salida han manifestado que el enfermo sufre desde el sábado un espasmo vascular, que su estado inspira serios cuidados por lo avanzado de su edad y que esta mañana la temperatura y el pulso eran normales.

A las seis de la tarde, ligera mejoría

París, 17.—El doctor Boidin ha visitado al Sr. Poincaré esta tarde, a las cuatro. Antes de marcharse, a las cinco y cuarenta y cinco, redactó el siguiente parte facultativo: «Se acentúa claramente la mejoría. El ex presidente se alimenta con normalidad. Tiene buen pulso y carece de fiebre.»

A petición de la señora de Poincaré ha sido prohibido por la Policía el estacionamiento ante el domicilio del Sr. Poincaré.

Veinte agentes de Seguridad realizan el servicio de orden, que es muy severo.

Han estado a preguntar por el enfermo los ministro de Trabajo y Marina y varios ex ministros y parlamentarios.

LA POBLACION DE INGLATERRA

Cuarenta y cinco millones de habitantes

Londres, 17.—Las estadísticas confeccionadas por la Oficina del Trabajo a mediados del año actual, para conocer el censo de población, demuestran que hay en Inglaterra 1.500.000 mujeres de exceso sobre las cifras masculinas.

El total de población presenta un censo de 45.900.000 personas, representando un aumento de unas 200.000. El censo femenino ha visto reducida su proporción con respecto al total de hombres, puesto que el año 1924 las estadísticas femeninas arrojaban un exceso de 1.900.000 mujeres. El total de la población acusaba un millón más que en la actualidad.

La crisis bancaria en Norteamérica

Ayer cerraron veinte establecimientos

Nueva York, 17.—Se acaba de recibir la noticia de que otros tres pequeños Bancos regionales han cerrado sus puertas.

Con éstos son 20 los establecimientos de dicha clase que hoy han suspendido sus operaciones.

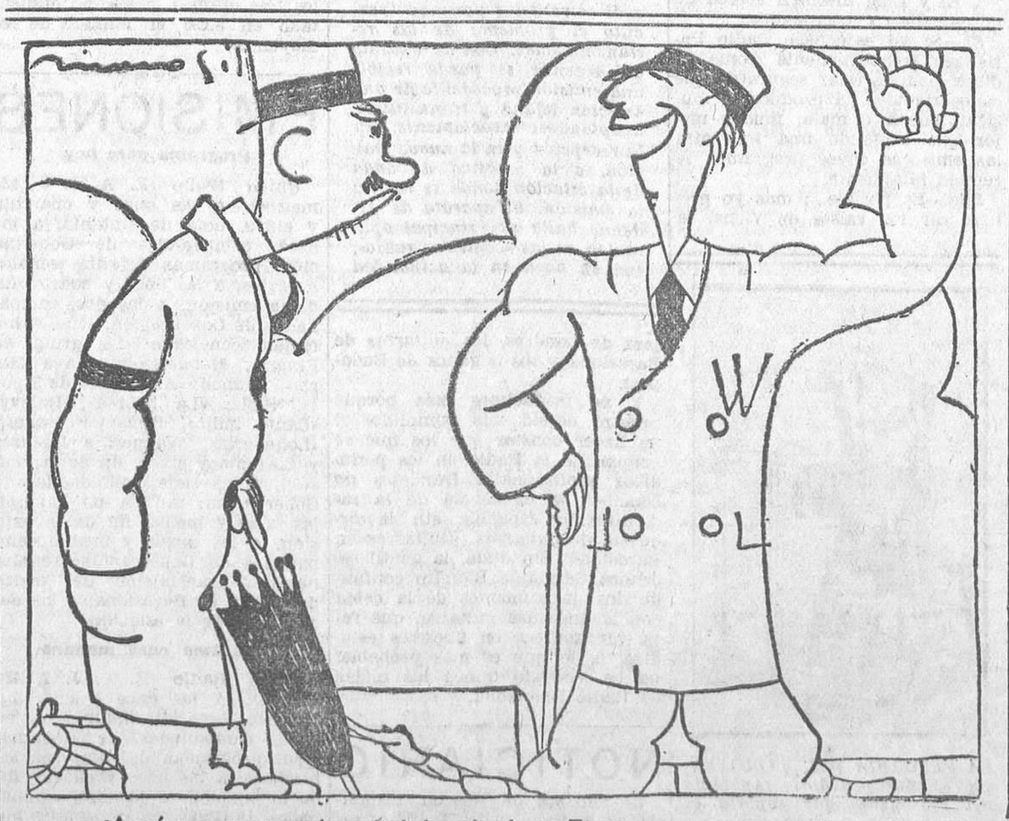

—¡A mí que me cuenta usted, hombre!... ¡¡¡Zamora se entrena ya!!!

CRONICA

SUGERENCIAS

(Del Concurso de Crónicas de LA LIBERTAD)

Ha dejado el tren la llanura de Castilla, y avanza, resuelto, por el ya más accidentado suelo aragonés.

Entre los compañeros de viaje se ha entablado esa amistad y camaradería sin trascendencia en que se habla y se opina sobre todo. Los temas principales son el paisaje, la vida nacional, la Exposición de la ciudad donde el convoy rinde su marcha.

Una viajera de mi departamento es catalana. Yo, madrileño. Joven ella y, a lo que parece, instruída, culta. Yo no soy viejo, pues pertenezco a esa generación actual que habla, y lo hace en voz alta, teniendo la pretensión de que habla bien. Quizá todas las generaciones de los veinticinco a los treinta años, tienen el mismo concepto de su discurso. Nosotros nos afianzamos en esta idea con muy diferentes puntales, según lo que hemos de sustentar. Si la fe o la incredulidad, argüímos que hemos llegado a una época en que todo se analiza, y las religiones, ya con veinte siglos y más de vida, es decir, de lucha, de controversias, de afirmaciones y negaciones, están en el momento oportuno para ello. Si de nacionalidades, la guerra mundial, con sus trastornos de éstas, nos demuestran claramente lo que hay en ellas de cierto, de racional y de absurdo. De política nacional también en este tema nos encontramos en un momento de revisión.

Sigue el tren su marcha. Ya hemos pasado Zaragoza. Mi joven compañera de viaje habla ahora con un señor que subió al departamento en la capital de Aragón. Opinan sobre la reparación del templo del Pilar. La casa que levantó la fe acendrada de unos creyentes amenaza desplomarse, sepultando las riquezas que amontonaron siglos de credulidad. La joven piensa que esta muy bien el restaurarlo, ya que es el santuario predileto de una región; pero no está conforme con el aragonés en su completa demolición, para luego levantar con el óbolo de la comunidad otro templo más espléndido aún. No; eso, no. El Pilar, como El Escorial, y como todos los templos ostentosos de la religión, desde el Duomo de Milán hasta la menos airosa catedral románica, tienen el valor de que su construcción fué impulsada por el deseo popular en unas épocas de fe en creencias, épocas en que la Iglesia lo era todo. Y allí los más supremos artífices hacían la ofrenda de su arte, los poderosos en la vida los votos de gracia por su preeminencia, y los humildes, implorando, hallaban el freno que les impedía la noble ambición. Pero hoy no. Hoy está fuera de ambiente el emprender una obra así. El óbolo comunal es insuficiente, porque ha dejado de ser comunal. Es simplemente particular de unas almas, o cándidas con fe, o embrutecidas por la herencia de veinte siglos de beatería y fanatismo. La masa del estado llano tiene sólo el culto de su trabajo en la oficina, en el taller, en la fábrica, que pueden ser propiedad de un protestante, de un judío o de un sarraceno. Los poderosos saben que lo son, porque han matado al cristianismo y ejercen otra vez de comerciantes en el templo, sin que ahora teman la venida del Mesías, pues se escudan en él. Y para los artistas pasó también la época en que su arte sólo era para Papas, reyes y magnates. La imprenta le puso al alcance del pueblo.

He vuelto a hablar con mi compañera de viaje. Ha definido ella tan bien su pensamiento religioso al cuestionar con el aragonés, que busco inútilmente en mi cerebro el volver a este tema y salir airoso. El clií..., clií... de rieles y ruedas se lleva mis pensamientos en busca del mar, que en la obscuridad de la noche presiento por el viento brisa, y de la gran ciudad, que hace llegar hasta el tren los haces luminosos de sus últimos días de Exposición. Me consuelo de esta falta de mi oratoria con la sonrisa de la viajera, con sus comentarios a todo lo que nos rodea, con sus consejos para guiarme por la urbe para mí desconocida. Y, sobre todo, me consuela el ofrecimiento sincero de que le haga una visita en su casa, en Barcelona, que se ofrece luminosa y atrayente a nuestra vista. Iré.

Para el tren en el apeadero de Gracia. Acuden los mozos de hoteles, intentando la conquista del equipaje de los que aquí abandonan los coches. Entre ellos, mi nueva amiga. Se despide de mí, y marcha junto a su madre, que la esperaba. El andén ya está casi vacío. Nos decimos adiós, mientras yo me prometo verla nuevamente mañana.

Y al día siguiente, antes de recorrer la ciudad, me dirijo a su casa. Ya estoy en ella. Vine en una hora en que mi amiguita trabaja en la oficina. No importa; esperaré. Me ha conducido la viejecita que vi en la estación, su madre, a una amplia galería llena de la media luz del atardecer, y allí, solo, muellemente sentado, empiezo a pensar de lo que hablaremos.

Vuelvo la cabeza, ocupando toda mi visualidad la silueta de unas torres rarísimas, desconcertantes, pero, a pesar de ello, esbeltas, airosas. Son, junto con las agujas góticas del ábside, la parte edificada del templo de la Sagrada Familia, para mí ya conocidas por fotografías y grabados. Hay unos gemelos a mi alcance, y con ellos voy examinando la obra de Gaudí. Juzgaríase el resultado de una pesadilla de frente calenturienta. Detalles del pesado románico al lado de esbelteces y motivos desfigurados del gótico, y en todo ello, en lo material y en lo espiritual, el sello de tiempos pasados para no volver más. El aire de vieja catedral de ciudad antigua, levantada piedra a piedra, con el esfuerzo de creyentes en la religión que igualó al patricio y al esclavo; creyentes de una religión de caridad y justicia, de la religión de Jesús, el que lavaba los pies a los mendigos, atraía para sí a los niños, perdonaba a los que pecaron por haber amado mucho y arrojaba a los mercaderes de los lugares puros. Todo esto significaba la religión cuando fué perseguida y después acatada por los directores de pueblos. Acatada en un principio, y más tarde traicionada, desviada y ultrajada, poniendo en su lugar la fuerza mejor organizada de todos los poderes terrenales, que tiene como supremas jerarquías dignidades cubiertas de púrpura y oro, alojadas en palacios de riquezas en armonía con el culto a los ídolos orientales. Religión que empezó predicando la igualdad, y que, no obstante, aconsejó al plebeyo siquiera siendo esclavo, y nunca más dirigió sus anatemas y persecuciones a los poderosos. Y reinó sobre los continentes; pero ya no era la doctrina del dulce Jesús de Galilea. De Cristo, sólo el nombre. Y durante siglos este nombre cubrió a millones de seres. Ricos y nobles que aseguraban era Dios quien les concedía oro y nobleza. Humildes que se consolaban con la pobreza y la humildad, de padres a hijos, de generación en generación, creyendo que no les era dado aspirar a más bienes en la tierra, ya que de ellos sería el reino de los cielos.

Y los profesionales del cristianismo hacen que la vida de los unos y el dinero de los otros paguen esta fe, esta conformidad. Sobre los tejados de todas las ciudades europeas sobresalen las agujas y torres afiligranadas de mil templos católicos.

Mas... ha sonado mucho tiempo ha el grito de los que se dieron cuenta de la farsa. El grito que dió a conocer que se mata, que se odia al prójimo escudándose en Cristo. El grito que sacó en cortejo los horrores inquisitoriales de la hoguera, la infamia del lanzamiento de hombres contra hombres, en encarnizada lucha por imponer y por rechazar la doctrina toda dulzura, toda bondad...

Hace tiempo que no somos cristianos. Quizá no lo fuimos nunca, pues que para formar esta religión fué preciso unir al pacífico y visionario Jesús con el dios

Ministerio de Educación, Cultura y Deporte 2012

vengativo y cruel del Sinaí. Fué preciso tejer una urdimbre que se apoyara en los libros de una secta judía, en el bondadoso sueño rebelde del hijo de un carpintero y en la indignación de los humildes de un Estado decadente.

Poco queda ya de pureza en el seguimiento de la religión. Y solamente, al cabo de muchos años de pensar así, se atreve el hombre a confesarlo. Pero no todos; otros, la inmensa mayoría, calla. Y otros aun creen, cegado su pensamiento por siglos de creencia rutinaria. Pero son los menos. Tan pocos, que ya no se podrán levantar esos templos costosísimos por obra de ellos. Y las ciudades modernas, las que han llegado a su máximo desarrollo en la época actual, no podrán guardar para el tiempo, como obra de maravilla, un santuario del siglo XX.

La Sagrada Familia... Es ya de noche, y la silueta que audaz hiende el espacio se me ofrece aún, recortada sobre los tejados de la ciudad. Sueño, locura de un genio que quiso, con la amalgama de arte de todos los siglos de fe, levantar un templo en esta edad escéptica. Tu sueño fué superior a tu vida. Y seguirá siendo sueño para tus nietos, en esta generación y en las venideras, por los siglos de los siglos...

Espero impaciente a mi conocida de ayer. No miro al exterior, y, sin querer, mi pensamiento recuerda otra ciudad y otro templo. Madrid... La Almudena... Y aquellos andamios, aquellas columnas, las hermano con las siluetas que hace un momento contemplaron mis ojos de estas torres, de estos andamiajes.

La Almudena, de Madrid. La Sagrada Familia, de Barcelona... Vuestros paramentos únicos no parecen miembros de un cuerpo que nace, sino restos ruinosos de algo que se está derrumbando... Sois la cabal expresión de una época. Ya el rico y el pobre, el mercader y el esclavo, no os prestan su concurso. Y cada vez pareceréis más ruina, más arqueología... Ni la plebe, ni la selección acuden a levantaros limosna a limosna, sudor a sudor. Y no obstante, puede que alguien, en lugar de hacer una escuela o un hospital, quiera que esos templos se concluyan. Pero no será por la creencia, sino por la vanidad. No será por las virtudes que pidió Jesús, sino por las flaquezas de la naturaleza humana.

Suena el timbre. Se oyen pasos. Me levanto a saludar a mi amiga. Y pienso que en nuestra conversación de hoy hablaremos de Madrid y de Barcelona. También de la Sagrada Familia y de la Almudena. Mas, no. ¿Para qué? Estamos en una ciudad grande, comercial, fabril y noblemente ambiciosa. Ella, mi amiga, es inteligente, joven y culta. Yo creo que hablaremos, además de cien cosas agradables a nuestra edad, de civilización, cultura y progreso.

P. FERNANDEZ MARQUEZ

Monumental Cinema

VEA USTED LA MAGNIFICA PELICULA

Cascarrabias

por ERNESTO VILCHES

BOLSA Y FINANZAS

LA SESION DE BOLSA DE AYER

El aspecto de la Bolsa es mejor; pero donde más se advierte la mejoría es, naturalmente, en los valores de especulación, por la misma razón que fueron los que más se resistieron en la conmoción pasada. Sin embargo, no hay perfecta unanimidad, demostrando que todavía hay sus más y sus menos (más bien sus menos, desde luego) respecto a la estabilidad bursátil.

Los fondos del Estado, sostenidos en conjunto, aunque hay algunos, como el Interior y el Exterior, que ceden terreno, acompañados de los Amortizables 1917, 4 1/2 por 100 y Deuda ferroviaria al 4 1/2, 1928, ésta pierde dos cuartillos, y suben 30 céntimos los Amortizables 1900 y 3 por 100, 1928, 25 el de 1929, 15 el de 1927, con impuesto, y 10 la Deuda ferroviaria 5 por 100.

Los Bancos tienen de todo,

«Desde la princesa altiva...»,

que es el Banco de España, con cuatro duros de ventaja,

«a la que pesca en ruin barca...»,

que es el Banco Exterior, cediendo 10 enteros, sin duda debido a que algunos de los tenedores de acciones se deshacen de ellas por no poseer el 20 por 100 de desembolso que ahora se pide. Tampoco la Chade anda muy allá que digamos, y pierde dos enteros. Las Minas del Rif están «tal cual», pues si bien las portador mejoran una peseta, las nominativas la pierden.

Guindos se «decoloran» un duro, y los Petrolillos se alzan vigorosamente con cinco reales de plus, terminando muy pedidos, así como los Ferrocarriles, que avanzan siete pesetas los Alicantes y cuatro los Nortes, subiendo dos enteros los Tranvías de Granada, mientras los de Madrid abandonan medio duro. También las Azucareras están firmes, y los Explosivos, después de ligeras oscilaciones, dan un salto de 29 pesetas, aunque malas lenguas dicen que están un poco «picados». Nosotros nos lavamos las manos. (¡Pues no faltaba más!)

*

El «clou» de la jornada es la admirable disposición de la peseta, que se permite meter en un puño a las demás monedas, bajando los francos 2,05 pesetas; las libras, 2,50, y los dólares, 51 céntimos y medio. A pocos saltos como éste llegamos al «nivel del mar».

*

Se han cotizado a más de un cambio: Amortizable 5 por 100 de 1917, a 83,50-60; Chade, contado y fin de mes, a 608-7,00; Telefónica, preferentes, a 107,25-50; ídem, ordinarias, a 103,50-104,00; Alicantes, a la liquidación, a 487-88-90,00; Nortes, ídem, a 522-23-22,50; «Petrolillos», contado, a 51,50-52-51,75, y a fin de mes, a 51,50-52,00; Explosivos, contado, a 857-58-60; ídem, fin de Diciembre, a 860-59-58-57-55-57-58-61-63-65-66-70-71-73-74,00; obligaciones M. Z. A., serie H, a 100,25-15, y Asturiana de Minas, 1929, a 99-98,50.

COTIZACIONES DEL 17 DE DICIEMBRE DE 1930

4 por 100 Interior.—Series E, 69,00; C, B y A, 70,00; G y H, 69,00.

4 por 100 Exterior.—Serie A, 84,00.

4 por 100 Amortizable.—Con impuesto, serie A, 75,50.

5 por 100 Amortizable 1900.—Con impuesto, series D, 90,50; C, B y A, 90,00.

5 por 100 Amortizable 1917.—Con impuesto, series D, 83,50; C, B y A, 83,60.

5 por 100 Amortizable 1926.—Sin impuesto, series D, C, B y A, 99,25.

5 por 100 Amortizable 1927.—Sin impuesto, series F, E, D, C, B y A, 99,50.

5 por 100 Amortizable 1927.—Con impuesto, series E, 81,65; C, B y A, 81,50.

3 por 100 Amortizable 1928.—Sin impuesto, series E, 68,70; C, 69,20; A, 69,25.

4 por 100 Amortizable 1928.—Sin impuesto, series E, D y A, 85,50.

4 1/2 por 100 Amortizable.—Sin impuesto, series B, 90,75; A, 91,50.

5 por 100 Amortizable 1929.—Sin impuesto, series C, B y A, 92,50.

Bonos Tesoro 6 por 100, oro.—Series A y B, 156,00.

5 por 100 Deuda ferroviaria.—Series A y B, 98,50.

4 1/2 por 100 Deuda ferroviaria.—Año 1928, series A, B y C, 87,50.

Ayuntamientos.—Mejoras urbanas, 1923, 91,75; Subsuelo, 1929, 86,50.

Garantía Estado.—Hidro Ebro, 6 por 100, 99,00; ídem, 5 por 100, 90,00; Tánger-Fez, 102,75.

Cédulas hipotecarias.—Banco Hipotecario, 5 por 100, 97,40; 6 por 100, 110,00. Banco de Crédito Local, 6 por 100, 96,50; Céds. Argentinas, 3,21; ídem, B, 98,50.

Efectos públicos extranjeros.—Empréstito Argentino, 99,90; ídem Marruecos, 87,60.

Acciones.—Banco España, 597,00; ídem Hipotecario, 453,00; ídem Exterior, 40,00; ídem Central, C. y F. C., 90,00; ídem Esp. Río de la Plata, C., 170,00; Coop. Electra, A, 177,00; Chade, A, B y C, C., 607,00; F. C., 608,00; ídem E, F. C., 585,00; Alberche, ords., 107,50; Telefónica, preferentes, 107,50; ords., 134,00; Minas del Rif, portador, F. C., 524,00; ídem, nominativas, 486,00; Duro-Felguera, C. y F. C., 101,00; Guindos, 117,00; Tabacos, 228,00; C. Esp. Petróleos, 51,75; ídem, F. C., 52,00; Madrid a Zaragoza y a Alicante, C. y F. C., 490,00; Norte de España, C., 521,00; F. C., 522,50; Tranv. Granada, 112,00; Madrileña de Tranvías, C., 116,50; Altos Hornos, 170,00; Azucarera de España, ordinarias, C. y F. C., 73,50; Explosivos, C., 863,00; F. C., 874,00.

Obligaciones.—Chade, 6 por 100, 103,00; Telefónica 5 1/2 por 100, 96,00; E. Eléctrica Madrileña, 6 por 100, 104,00; Fáb. Mieres, 98,25; Ponferrada, 90,00; Transatlántica, 1920, 91,50; Alar-Santander, 93,00; Esp. 6 por 100, 102,50; Alicante, primera, 325,00; ídem H, 100,15; ídem I, 102,30; Azucarera, bonos interior preferentes, 93,00; Asturiana de Minas, 1919, 100,00; 1929, 98,50; Peñarroya, 6 por 100, 99,75.

Moneda extranjera.—Francos, 36,40; ídem suizos, 179,85; belgas, 129,45; liras, 48,50; libras, 45,00; dólares, 9,265; marcos oro, 2,21.

OTRAS BOLSAS

Bolsa de Barcelona.—(Servicio del Banco Int. de Ind. y Com.).—Banco Español del Río de la Plata, 32,50; ídem Hispano Colonial, 105,65; ídem de Cataluña, 115,00; Ferrocarriles Norte, 104,60; Madrid a Zaragoza y a Alicante, 98,20; Andaluces, 47,00; Tab. Filipinas, 373,00; Metro Transversal, 38,75; Chade, A, B y C, 606,00; Aguas, ordinarias, 207,00; Explosivos, 174,00; Felguera, 101,50; Minas Rif, portador, 104,50; Soc. Esp. de Petróleos, 10,15; Comp. Gral. Corcho, prefs., 7 por 100, 63,00; Obl. Norte, 3 por 100, primera, 69,85; ídem, íd., segunda, 69,50; ídem, íd., tercera, 71,00; ídem, ídem, cuarta, 70,50; ídem, íd., quinta, 70,25; Norte, 6 por 100, 102,50; Valencianas, 5 1/2 por 100, 100,15; Prioridad Barcelona, 3 por 100, 73,00; Esp. Pamplona, 3 por 100, 70,00; Asturias, 3 por 100, primera, 69,15; ídem, íd., segunda, 70,25; Villalba-Segovia, 4 por 100, 80,25; Córdoba-Sevilla, 3 por 100, 67,35; Badajoz, 5 por 100, 100,50; Alsasua, 4 1/2 por 100, 85,65; Huesca, 4 por 100, 80,50; M. Z. A., 3 1/2 por 100, primera, 68,65; ídem, íd., segunda, 97,15; ídem, íd., tercera, 97,00; Ariza, 5 por 100, 92,50; ídem, íd., serie E, 4 1/2 por 100, 82,65; ídem, ídem, íd. G, 6 por 100, 102,50; ídem, ídem, íd. H, 5 1/2 por 100, 100,50.

Bolsa de Bilbao.—Altos Hornos, 165,00; Explosivos, 860,00; Banco de Bilbao, 2.150,00; Ferr. Norte, 522,00; Alicante, 488,50; Chade, 609,00; Hidroeléctrica Ibérica, 825,00; H. Española, 245,00; E. Viesgo, 725,00; Sid. Mediterráneo, 103,50; Telefónica, ordinarias, 137,00.

Bolsa de París.—Marruecos, 5 por 100, 1918, 515,00; Tab. Filipinas, 4.750,00; Alicante, primera, 825,00; Tánger-Fez, 505,00; Banco de Francia, 20.240,00; ídem de París y Pays Bas, 2.275,00; ídem de la U. Parisienne, 1.352,00; Crédit Lyonnais, 2.625,00; Crédit Com. de Francia, 1.177,00; Soc. Générale, 1.602,00; P. L. M., 1.579,00; Midi, 1.217,00; Orleáns, 1.405,00; Nord, 2.200,00; Wagons-Lits, 340,00; Soc. Gén. d'Electricité, 2.675,00; Peñarroya, 437,00; Riotinto, 3.480,00; Asturiana de Minas, 282,00; Unión y Fénix, 2.740,00; De Beers, ords., 601,00; Royal Dutch, 30.150,00; The Lautaro Nitrate Co, 236,00; Kuhlman, 702,00; Suez nuevas, 16.770,00; Caoutchoucs Financ., 81 1/4; Sole de Tubice, ords., 176,00; Portug. de Tabacos, 273,00; pesetas, 263,00; libras, 123,60; dólares, 25,4525; belgas, 355,45; liras, 133,30; florines, 1.025,00.

Orientación floja.

Bolsa de Londres.—Chade, 12,00; Hidro Electric, 24,50; Snia Viscosa, 6,75; Empréstito guerra, 102,93; Consol. inglés 2 1/2 por 100, 57,37; Argentina Rescis, 86,75; Céds. Argentinas, 35,00; pesetas, 45,15; dólares, 4,8568; francos suizos, 25,0262; liras, 92,765; florines, 12,0606; coronas danesas, 18,16; marcos, 20,3637; pesos argentinos, 37 06.

Bolsa de Berlín.—Chade, series A y C, 261,00; A. E. G., 98 1/8; Gesfürel, 105 3/8; I. G. Farbenindustrie, 127 1/8; Harpener Bergbau, 73,00; Deutsche Bank & Disconto-Gesellschaft, 108 1/4; Dresdner Bank, 109,00; Banco Alemán Transatlántico, 77 1/2; Reichsbank (Banco del Imperio Alemán), 227 1/4; Phoenix Bergbau, 57,00; H. A. P. A. G., 64,00; Norddeutscher Lloyd, 66,00; Siemens & Halske, 152 1/4; Continental Gummiwerke, 114,00; Danatbank, 146 1/2; Schuckert & Co, 115 1/8; Gelsenkirchener Bergwerk, 82 3/4; Empréstito Alemán de Cancelación (s. certif.), 5,60; 4,50 por 100 Céds. oro liq. del Hamb. Hyp. Bank, 87,30.

Bolsa de Bruselas.—B. Belge pour l'Etr., 960,00; ídem de Bruselas, 810,00; Asturiana de Minas, 405,00; Chade, A, B y C, 11.000,00; ídem, D, 2.180,00; ídem, E, 2.125,00; Barcelona Traction, 780,00; Brazilian, 775,00; Norte de España, 1.900,00.

Orientación: apenas sostenida.

Bolsa de Milán.—Renta ital., 3 1/2 por 100, 69,50; Consol. italiano 5 por 100, 82,75; Banco de Italia, 1.610,00; Banca Com. Italiana, 1.402,00; Banco di Roma, 108,00; Navigazione Gen. Ital., 493,00; Montecatini 194,00; F. I. A. T., 214,00; Adriática, 192,00; Soc. Ital. Pirelli, 695,00.

Bolsa de Zurich.—Pesetas, 54,00; libras, 25.0225; dólares, 5,1525; marcos, 122,835; francos, 20,245; liras, 26,985.

Bolsa de Nueva York.—Nat. City Bank Bid. Price, 97 1/2; Inter. Tel. & Tel., 22 1/8; Pensilv. Rail., 55 3/8; Atchinson-Topeka, 172 1/4; Radio Corporat., 12 7/8; Standard Oil N. Y., 48 3/4; Electric Bond Co, 39 3/8; American Telegr. & Teleph., 179 1/8; pesetas, 10,72; francos, 3,9287; libras, 4,8568; francos suizos, 19,405; liras, 5,2355; florines, 40,2625; marcos, 23,8475.

Ultima hora

General Motors, 32 1/4; U. S. Steels, 135 5/8; Canadian Pacific, 35 7/8; New York Central, 107,00; Royal Dutch, 37 5/8; Anaconda Copper, 25 7/8; Nat. City Bank, 85,00; Inter. Tphon. and Tlg., 21 1/8.

Orientación: apenas sostenida.

INFORMACION FINANCIERA

Liquidación provisional

La Junta Sindical ha dispuesto la nivelación de las operaciones concertadas en acciones de Explosivos, a fin de mes, al cambio de 874.

Federación Nacional de Círculos Mercantiles

Segunda reunión del Consejo

Ayer miércoles continuó el examen de otras cuestiones del orden del día el Consejo de la Federación Nacional de Círculos Mercantiles.

El aumento de peso para los paquetes postales destinados a la zona del Protectorado español en Marruecos; las funciones asesoras de las entidades representativas libres del Comercio y de la Industria, en relación con las obligaciones tributarias vigentes, la constitución del Consejo Superior de Ferrocarriles y la Junta Superior Consultiva de la Contribución Industrial, a los efectos de formar parte de estos organismos; el plazo de entrega de mercancías y la derogación de la real orden del 13 de Junio, además de otras medidas consideradas convenientes, y el respeto al derecho de los comerciantes drogueros para vender especialidades farmacéuticas que no precisen de prescripción facultativa, fueron asuntos tratados en primer término y con toda la amplitud que cada uno de ellos requería, en su mayor o menor interés, para la conveniencia de los intereses generales y desarrollo del comercio y de la industria.

Después se trataron otras cuestiones, adoptándose los siguientes acuerdos:

Interesar del señor presidente del Consejo de ministros determinadas disposiciones para que la concurrencia comercial de España en los territorios del protectorado y de zona sea de una finalidad positiva en todos los órdenes, substituyendo el régimen especial, jurídico, tributario y económico, allí vigentes, por otro que recoja las modalidades aplicadas en la Península.

Intervenir cerca del Gobierno, recordando la satisfacción con que fueron apreciadas recientes medidas de energía, e insistir en la conveniencia de que el Poder constituido haga uso constante de todas sus atribuciones de autoridad, en bien del crédito público, por la repercusión favorable que tendría en la situación económica de España, y muy especialmente para el mejor aprecio del valor de nuestra moneda.

Solicitar del señor ministro de Trabajo y Previsión, sin perjuicio de que en su día, como parece indispensable, resuelvan las Cortes, a propósito de la organización corporativa, se haga público el estudio que pueda tener efectuado el ministerio para que puedan informar las entidades libres, representativas del comercio y de la industria, a la vez que se dicten medidas transitorias que limiten los efectos de la interinidad actual y atenúen los conflictos entre patronos y obreros.

Ver con simpatía que las entidades federadas puedan apoyar candidatos en las elecciones de concejales, diputados provinciales y diputados a Cortes, según sean las circunstancias y de acuerdo con la actitud que oportunamente se fijará para que los intereses mercantiles e industriales tengan defensores directos y de su propia experiencia.

Que se reiteren las peticiones hechas a propósito de la revisión de las tarifas de Alar a Santander; las indemnizaciones de la Confederación Hidrográfica del Ebro en el Valle de Campoo y la construcción del séptimo trozo del ferrocarril Santander-Burgos-Calatayud, y la supresión del impuesto de transportes a la exportación de la industria conservera.

Que sean intensificadas las consultas cerca de las entidades que constituyen el censo representativo de la Federación para conocer aquellas necesidades que requieran de soluciones por parte del Consejo Superior de Economía, a fin de que la representación otorgada en este organismo pueda propugnar su estudio y resolución más adecuada para los intereses generales de España.

Finalmente, se cumplió acuerdo tomado en la Asamblea de Sevilla nombrando consejero de la Federación al vicepresidente primero del Círculo de la Unión Mercantil e Industrial de Madrid, don Casildo Martínez Gutiérrez.

ACABA DE APARECER

El tesoro de Cuauhtemoc

Por LUIS DE OTEYZA

Una magnífica novela de aventuras. Una obra en la cual el asunto y los personajes revelan lo más escondido y prodigioso del Yucatán.

G. I. A. P.

CINCO PESETAS

HACE TREINTA AÑOS

He aquí a Mr. Marriot operando, a fines del año 1900, con un emisor portátil de su construcción. Míster Marriot es un precursor de esos constantes aficionados que han revelado el misterio de las ondas cortas, hoy tan empleadas en las comunicaciones a larga distancia

T. S. H.

La publicidad radiada ha sido autorizada en Austria, sin que pueda exceder de media hora al día

Los aficionados revelaron las ventajas de las ondas cortas. Mussolini les prohibe operar con ellas

LA RADIO Y LA ENSEÑANZA

Mientras existen gentes que no quieren ver en la radiofonía sino una complicación más en el moderno vivir, bastante artificial ya, según su opinión, otros comparan su invento con el de la imprenta. El libro, dicen, no es sino una fase en el desarrollo intelectual de los pueblos. ¿Qué tiene de extraño, pues, que después de un reinado de cinco siglos sea substituída la letra muerta por la palabra viva? La verdad está en un justo medio. Sea lo que sea aquello que el porvenir nos reserva, no se puede alardear hoy de ignorar la importancia de la radiodifusión, que aparece en los tiempos actuales como debiendo ejercer, lo mismo que el periódico y el cinematógrafo, una influencia incalculable. La radiofonía puede servir especialmente como un medio educativo de primer orden, y hoy en Inglaterra, por ejemplo, ningún educador se negará a la aportación de su testimonio de gratitud hacia la obra emprendida por la B. B. C., gran Compañía que explota en toda la nación la radiodifusión. Esta benemérita Empresa, además de los numerosos artículos publicados por ella en la Prensa relacionados con las enseñanzas radiadas ha publicado dos amplios informes relativos a la creación de la radio en la educación de los adultos, uno, y en las escuelas primarias, el otro.

La lectura de estos informes invita a meditar seriamente sobre el interesante tema de la radio y la enseñanza.

El primero de ellos, redactado por un Comité, es producto de los ensayos y experiencias realizadas en los años 1927 y 28, y en él se manifiestan con igual buena fe las ventajas y las insuficiencias pedagógicas del medio de propagación que se estudia, y se insiste en que la B. B. C. no pretende que la radiodifusión escolar substituya a los métodos hoy empleados, sino que les preste simplemente su más eficaz ayuda.

La radiodifusión presenta, en efecto, ciertas facilidades que ningún otro método podría proporcionar. El oyente alumno no tiene que salir de su casa, y su entusiasmo no queda sujeto al mal tiempo ni a sufrir las molestias de un recorrido largo hasta la escuela. No tiene que llenar formalidad ninguna para ser admitido en los cursos, y el coste de la enseñanza no puede ser más reducido. Si la charla o la conferencia no le interesa, no ha perdido nada, pues nada había pagado por oírla y puede retirarse sin molestar a nadie. Estas facilidades pueden tener en contra, como inconvenientes, que quizás el oyente en su casa no tenga toda la libertad de espíritu necesaria y se vea turbado por múltiples distracciones y que la recepción pueda dejar algo que desear por diferentes causas (parásitos, sobre todo).

De todos modos, es indudable que la radiodifusión tiene una influencia educativa enorme y que puede ser un medio de educación en el más amplio y humano sentido de la palabra.

G. DOUSSINET

Y así sucesivamente

«Après la Marseillaise» titula Germaine Blondin un diálogo publicado en «Radio Magazine» (número del 14 de Diciembre). En el diálogo en cuestión, los personajes, El y Ella, discuten acerca de la escucha. Y traducimos:

El.—Si yo escuchase Radio París tan frecuentemente como tú dices, podrías estar segura de que conocería toda la producción musical, buena o mala, mucho mejor que captando una tras otra las emisoras cuyos programas se repiten fatalmente.

Ella.—Es posible...; mas yo prefiero oír los valses de Viena, la jazz de Londres, las *guitarras* de Barcelona y los tziganos de Budapest.

Y no traducimos más porque nuestro objeto está cumplido: el de hacer constar que los que se ocupan de la Radio en los periódicos profesionales franceses no conciben la existencia de la radiodifusión española sin la orquesta de *guitarras*. ¡Guitarras en Barcelona! Sin duda, la gentil escritora Germaine Blondin confunde los instrumentos de la *cobla* con la andaluza guitarra, que rara vez aparece en nuestros estudios, o, lo que es más probable, no ha visitado nunca las ondas de Radio Barcelona.

LA PLEGARIA DEL RADIOYENTE.—¡Señor! ¡Señor! ¡Apiádate del radioyente que soporta el disco de «jazz»!

(De «Wireless»)

El profesor Ardenne es un culto ingeniero radiotécnico que ha creado un aparato (el que aparece en el grabado), con el cual se resuelve por modo sencillo el problema de las retransmisiones. Con el aparato de Ardenne se puede recibir una emisión procedente de una estación lejana y transmitirla, adaptándose exactamente, en la recepción y en la nueva emisión, a la longitud de onda de la estación donde se realiza la emisión. El aparato de Ardenne halla su principal aplicación en las «centrales radio», tan en boga en la actualidad

NOTICIARIO

La emisora de Moscou, instalada en el Palacio del Trabajo, radia con 165 kw. los lunes, miércoles, jueves y sábados. Esta emisora se siente bien en España.

*

En breve comenzará a funcionar la nueva emisora de Trieste que radiará con 9 kw.

*

La nueva emisora de Heilsberg (Alemania) radiará con 60 kw. y usará la onda que hoy tiene Koenigsberg, que es de 276 metros.

*

En Austria se ha fijado como impuesto radiofónico la cantidad de 15 francos suizos al año.

*

En Checoeslovaquia, y durante los tres últimos meses, ha aumentado en 8.290 el número de radioyentes.

EMISIONES

Programa para hoy

Unión Radio (E. A. J. 7, 424 metros).—A las once y cuarenta y cinco, nota de sintonía; a las doce, campanadas de Gobernación; programas del día; señales horarias; a las doce y cuarto, fin de la emisión. A las dos, campanadas de Gobernación; señales horarias; concierto: «La gruta de Fingal», Mendelssohn; «Ave María», Gounod; «Al compás de 3 por 4», Stolz; «La hebrea», Halévy; «Canto indio», Rimsky-Korsakoff; «Lohengrin», Wagner; a las tres y cuarenta y cinco, fin de la emisión. A las siete, campanadas de Gobernación; música de baile; a las ocho y media, fin de la emisión. A las nueve y media, campanadas de Gobernación; señales horarias; transmisión del teatro del Liceo, de Barcelona; a las doce, cierre de la estación.

Programa para mañana

Unión Radio (E. A. J. 7, 424 metros).—A las once y cuarenta y cinco, nota de sintonía; a las doce, campanadas de Gobernación; programas del día; señales horarias; a las doce y cuarto, fin de la emisión. A las dos, campanadas de Gobernación; señales horarias; concierto: «El bateo», Chueca; «Quinta sinfonía», Dvorak; «La Bejarana», Serrano y Alonso; «Los puritanos», Bellini; «Naila», Delibes; «Marcha turca», Mussorgsky; a las tres y cuarenta y cinco, fin de la emisión. A las siete, campanadas de Gobernación; música de baile; conferencia organizada por la Ilustración Social Cultura; a las ocho y media, fin de la emisión; a las nueve y cuarto, lecciones de pronunciación inglesa. A las nueve y media, campanadas de Gobernación; señales horarias; recital de ópera; a las diez, transmisión del Hotel Nacional; a las doce, campanadas de Gobernación y cierre de la estación.

EL REGALO DE NAVIDAD

Nada más propio

Nada más indicado

Nada más original

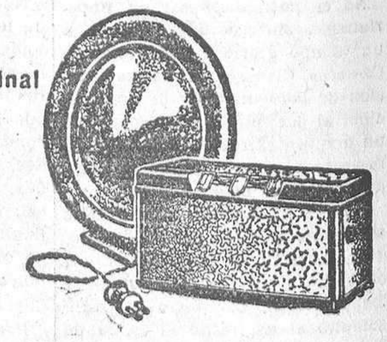

EL RECEPTOR 2511
EL ALTAVOZ 2007
A PLAZOS

Tiendas en donde se puede adquirir

Eduardo Arévalo, Alcalá, 102
Casa González, Mayor, 74
Angel Villar, Atocha, 100
Juan Dodero, Ventura de la Vega, 12
Adolfo Lluch, Carranza, 7
Luis Martínez, Fuencarral, 12
P. E. Vivomir, Alcalá, 73
Ríos y Ferri, Mayor, 68
Sobrinos de R. Prado, Principe, 12
Viuda Vidal y Balasch, plaza Independencia, 3
José Briones, Bonaparte, 14
Casa Ochoa, Atocha, 7
Casa Montes, Carranza, 24
Miguel González, Fuencarral, 23
Vicente Martínez, Goya, 2
Manuel Mari-Moranta, Bravo Murillo, 103
Ramón Romero, Fuencarral, 68
Pedro Ranz, Atocha, 37
Radio Electra, Hortaleza, 2
Ricardo Tejero, Amazonas, 5

PHILIPS

¿No habéis pensado visitar la ciudad de la alta Extremadura?

Ministerio de Educación, Cultura y Deporte 2012

EL CENTENARIO DE BOLIVAR

Nuestra ofrenda

Aunque nos damos cuenta de que en las esferas oficiales los momentos no son los más adecuados para pensar en otra cosa que en la situación creada en España, no por ello, después de admitida la atenuante, hemos de omitir nuestro comentario adverso al silencio que se guarda en estos momentos en torno al centenario de la muerte de Bolívar.

Es cierto que oficialmente se acordaron algunas ceremonias, que donosa y duramente comentó en estas planas nuestro ilustre Répide, para conmemorar el día en que se cumple el primer siglo de la muerte del Libertador. Pero todo ello no ha sido nada.

En el Ateneo de Madrid se preparaba un curso de conferencias sobre Bolívar y su obra, encomendadas a hombres cumbres del pensamiento y de la literatura patrios. Este gran homenaje tampoco se pudo llevar a cabo por las circunstancias por que atravesamos.

Algún buen libro y unos cuantos artículos. He aquí todo lo que en estos días se organizó y se realizó en España para rendir un tributo de admirativa devoción al gran genio hispánico, figura la más alta que nuestro espíritu creó en las dos últimas centurias en todos los países de origen español.

Porque el Libertador es, sin duda alguna, la encarnación de todas las fuerzas espirituales de nuestra raza, aquende y allende del océano. Los rasgos supremos del genio hispánico, con esa fuerza de inimitable realismo que los colorea, se dan en Bolívar en grado sumo.

Y culmina su genio político en las concepciones internacionales, recogiendo las esencias tradicionales de aquella gran vocación jurídica, que en nuestros teólogos del siglo de oro había de tener formas tan esplendorosas como las expresadas por Vitoria.

Así Bolívar, al idear el magno suceso, acaso el más grande de su tiempo, del Congreso de Panamá, lleva a él estas ideas, que son medula y meollo del pensamiento y de los sistemas internacionales modernos: independencia, igualdad internacional, arbitraje. Todo ello está, de una manera clara, concreta, definitiva, perfilado y explicado por él en la famosa circular de 7 de Diciembre de 1824.

No queriendo LA LIBERTAD permanecer en silencio el día que se conmemora la fecha del centenario de la muerte del Libertador, dejamos correr la pluma, harto preocupada en estos momentos, para que de ella fluyan con toda emoción estos sentimientos de profunda admiración a Simón Bolívar, Mesías de la América futura.

TEATRO NUEVO

El Volksbühne

El caso del Volksbühne—teatro del pueblo—explica y define la actualidad teatral alemana con claridad. Fué una de las organizaciones teatrales mayores del mundo. No se trataba de un solo teatro, sino de más de trescientos teatros, con cerca de medio millón de afiliados. Hace poco se cumplió el décimocuarto aniversario de su fundación, y algunos críticos berlineses celebraron la efemérides desempolvando hechos y fechas memorables. Pero en este XL aniversario, el «teatro del pueblo» ya no lo es. El pueblo se ha corrido un poco más a la izquierda y el Volksbühne declina, siguiendo el curso fatal de la Socialdemocracia, a cuyo fracaso va encadenado. Los 500.000 adheridos no son hoy más de 100.000. La masa propulsora que le hizo extenderse y arraigar la ha perdido ya.

El Volksbühne se fundó poco después de eclipsarse Bismarck—hacia el año 90—, para dar al socialismo, tan pujante, «un elemento de propaganda, un arma de lucha y también un lugar donde, por una suma módica, los más humildes tuvieran acceso al arte». Esto dice Stefan Priacel. Pero el arte sólo puede servir de elemento de propaganda a una corriente ideológica en formación, con impulsos iniciales llenos de humanidad, de pasión y de ensueño. El arte llevará el odio y el amor mucho más lejos de sus justos términos; captará secuaces y les afianzará las ideas con un fermento pasional. Pasada esa época de combate y de protesta, cristalizadas las aspiraciones en una conducta falsa—que es lo que les ocurre a los socialistas del año 90—, todo cambia. Los que propugnaban entonces la creación del «teatro del pueblo» tienen automóvil, cantan himnos patrióticos y representan apenas un aspecto liberal del capitalismo. El arte ya no puede estar dignamente a su lado y se refugia en otros teatros que lo reclaman con voz más joven y cálida. Esto comenzó a suceder después de la guerra, asqueada la juventud intelectual alemana del «Enrique IV», del «Rey Lehar» y de la comedia cursi, que con gran aparato seguía dando el Volksbühne, como si no hubiera pasado nada. Ultimamente, respondiendo a las críticas de sus impugnadores, el «teatro del pueblo» ha dado obras revolucionarias como «Mann ist Mann», de Bert Brecht, de la cual dice H. von Zwehl: «Entre su tendencia y el movimiento proletario hay la misma diferencia que entre un «jazz-band» y «La Internacional». Estas reflexiones políticas no serán tan impertinentes si recordamos que el Volksbühne nació precisamente como instrumento de propaganda socialista.

Después del triunfo electoral de los socialdemócratas alemanes en Marzo de 1890, Bruno Ville hizo en el «Berliner Volksblatt» un llamamiento a los intelectuales revolucionarios alemanes. Lo más notable de la juventud de entonces se puso a su lado. Había ya en Alemania una escuela dramática bien dispuesta a la dignificación y purificación de la escena. Hacía ocho años que la luz eléctrica se usaba en los escenarios; no tardaría mucho en inventarse la plataforma giratoria. Los medios abundantes con que iban a contar les permitirían unir a la labor de los actores y a la selección de obras los adelantos de la escenografía. Lo que en Rusia no era entonces más que escarceo y juego de aficionados, contaba ya en Alemania con cierto ambiente y una promesa de popularidad. Había directores de escena y actores. Varios nombres de poetas de entonces han llegado hasta hoy: Gerardo Hauptmann, Landauer, Sudermann, Hartleben, con Franz Mehring. Y bajo la brújula espiritual de Julio Bad, dieron la batalla al teatro burgués. Una defección había de presentarse en la repentina amistad de Sudermann con el emperador; pero los demás siguieron fieles a la trayectoria del Volksbühne, y los que la abandonaron lo hicieron precisamente para mantener sus principis básicos en otra parte. Este fué el caso de Mehring.

El «teatro del pueblo» comenzó con Ibsen, Zola, Tolstoi y Björson, cuyo radicalismo producía entonces un desconcierto y un espanto increíbles. Ninguno de esos autores habíase asomado aún a los teatros alemanes. Priacel dice «Después de la inauguración del Volksbühne con «Las columnas de la sociedad», precedida de un violento discurso del poeta Dehmel, la pequeña sala comenzó a ser teatro de inolvidables manifestaciones de arte y, sobre todo, de acción social.» La Policía imperial situó al Volksbühne entre los focos revolucionarios más peligrosos y tomaba medidas de prudencia, como obligar a representar, a las dos de la tarde, «Los tejedores», de Hauptmann. A pesar de todo, el teatro se llenaba. Esto duró poco. Al estallar la guerra, el Volksbühne estaba en su apogeo; pero la formidable conmoción que aceleró el ritmo en todas partes no alcanzó al «teatro del pueblo». La guerra, fracaso del socialismo, tenía que serlo también del Volksbühne. Kersten, otro crítico berlinés, dice que el «teatro del pueblo» ha dejado la revolución por la evolución. Desde luego, el hecho de que hoy sea conmemorada su fundación con actos oficiales revela un cambio de directrices y de orientaciones formidable, porque ninguna de las circunstancias sociales de 1890 ha desaparecido.

En lo exclusivamente dramático, el Volksbühne hizo una labor estimable. Dos directores señalan los puntos más altos de su historia: Reinhardt y Piscator. Consagró la libertad ideológica de la escena. Acostumbró a la masa a faltar al respeto a las instituciones. Hasta su advenimiento, el teatro alemán era un menester social, no un empeño de arte, sometido a los abonos elegantes y a las funciones de moda. Esto del arte por el arte lo han reservado siempre los alemanes para la música, y el teatro era entonces un esclavo del actor social dominante. El Volksbühne hizo cambiar las cosas durante algunos años. Después, en nombre del arte, servía a la burguesía y a la Socialdemocracia, y pretendía que su público se enterneciera con las tribulaciones del «Rey Lear», mientras en la calle ametrallaban a los obreros. Antes de que llegara esa indiferencia y esa flojedad, que determinó su decadencia, puso al descubierto con Zola e Ibsen las lacras de una sociedad caduca; sacó también a escena la injusticia del capitalismo, aunque en un plano primario y sentimental. Puso en escena a los obreros, y pedía para ellos la compasión. Esa conducta, tan general entonces, apenas fué alterada por alguna obra de Hauptmann, donde se presenta ya el nuevo valor activo y constructivo del proletariado. Como se ve, seguimos hablando del Volksbühne con acento político. En Alemania, el teatro—repetimos—ha represendo siempre un arma política, y hasta de la interpretación de «Hamlet», un gran director, Jessner, adversario de la Volksbühne, ha hecho una graciosa caricatura de la dinastía prusiana. El sentido místico de los rusos para el teatro no lo tienen los alemanes y lo substituyen por la pasión política. Por eso, mientras el Teatro de Arte, de Moscou, ofrece el equilibrio de las cosas perfectas, el de Alemania es bandera de combate y hace posible que el Volksbühne—teatro que en España y en otros países resultaría enormemente revolucionario sea ya en Berlín hace años un teatro moderado y conservador. Sigue los pasos del Teatro de Moscou, en lo técnico y profesional, con pasos rezagados y prudentes. En su repertorio no falta ninguno de los puntales de la tradición teatral, y entre los autores de hoy no rebasa la fría y fuerte neutralidad del kaiser ni las morosas reflexiones de Hauptmann, que ya no es el Hauptmann de «Los tejedores».

La historia del Volksbühne se condensa, artísticamente, en cuatro épocas, que responden a otros cuatro directores e inspiradores: Reinhardt, Kayssler, Holl y Piscator. Herbert Ihering dice en un folleto, donde estudia esta cuestión: «Max Reinhardt, intuitivo, improvisador, fácil receptor y sembrador de excitaciones. Trabajaba para hombres que sentían el teatro como lujo, como cosa rara, como el más hermoso adorno de la existencia.» Después, pasada la guerra, Kayssler: «El clásico del Volksbühne. Un guarda del templo del teatro. Oficio divino, catedral.» La adoración pagana de Reinhardt se convertía en superstición. Había que entrar descalzos en la sala, dice, exagerando, Ihering. En cuanto a Holl, inició una tendencia mixtificadora. Quiso vestir de rojo obras clásicas y obras mediocres actuales, en pugna con los directores del teatro, y fracasó, en definitiva. Piscator señaló los últimos momentos de gloria del Volksbühne. La tercera obra puesta bajo la dirección de Piscator fué «Tormenta sobre Gottlandia», de Ehm Welks. El éxito fué de los mayores que la sociedad berlinesa recuerda. La mayor parte de los elementos empleados más tarde por Piscator en su teatro fueron puestos en juego allí. Pero el escándalo fué también sin precedentes. Toda la Prensa de derechas rugió al unísono contra el Volksbühne, hasta el extremo de obligar a la Directiva a formular una extensa rectificación, de la cual son las siguientes líneas: «El aprovechamiento de la obra para una propaganda política sectaria se ha realizado sin su voluntad y conocimiento, y esta especie de escenificación está en contradicción con la neutralidad política del Volksbühne, neutralidad que está obligada a defender por principio. Ya ha tomado esta Directiva las medidas oportunas para asegurar el respeto debido a su apreciación de los cometidos del Volksbühne.» Hubo una escisión—Febrero de 1927—y Piscator se fué con el elemento joven a fundar el teatro de su nombre.

RAMON J. SENDER

En el puente del Rey se encuentra un cadáver

Una pareja de la Guardia civil que se hallaba prestando servicio en las inmediaciones de la Casa de Campo observó, al hacer una requisa por el puente del Rey, un bulto flotando sobre las aguas.

Auxiliados por algunos transeúntes, consiguieron hacerse con él, viendo con la natural sorpresa que se trataba del cadáver de una mujer humildemente vestida.

Avisado el Juzgado, que era el de la Latina, inició las oportunas diligencias, no pudiendo averiguarse el nombre por no encontrar sobre el cadáver ningún documento ni señal que facilitase la identificación.

Se cree que se trata de un suicidio, esperándose el resultado de la autopsia, a cuyo efecto el cadáver fué trasladado al Depósito judicial.

"La Niña del Ruido" dirigía una banda de ladrones

Esto ha sido en Madrid. De averiguarlo se ha encargado el jefe de la brigada de investigación criminal, Sr. Aparicio, muy bien secundado por los inspectores Sánchez Irala y Sanz Cabreja.

«La Niña del Ruido», de muy buena presencia, vistiendo trajes y abrigos a la última moda, de treinta y un años, y llamándose para los efectos civiles y hasta los criminales, Francisca López Forjada, tiene una copiosa historia penal, y por sus mismos méritos presidía y dirigía una banda, que ha sido la encargada de entrar a saco en todos los domicilios de gente pudiente que no ponían mucha vigilancia en sus bienes.

Estos últimos días en Madrid ha habido varios robos escandalosos; uno de ellos, y muy comentado, ha sido el perpetrado en el domicilio de D. Juan Herrera, interventor de Hacienda, que ahora se encuentra en Toledo.

La Policía puso interés en dar con los ladrones y lo ha conseguido.

«La Niña del Ruido», que tenía montada una verdadera oficina, con casilleros, donde se llevaba el nombre y la dirección de las personas pudientes que podían ser desvalijadas, fué anoche detenida en su domicilio de la calle de San Carlos, 1.

Nuestro compañero, al informarnos del suceso, nos envía relación exacta con los nombres de los 14 ladrones que trabajaban a las órdenes de «La Niña del Ruido».

Los 14 están convictos y confesos, habiéndoseles ocupado útiles para el robo, alhajas, efectos y muchas papeletas de empeño.

Con el atestado correspondiente han sido enviados al Juzgado de guardia.

Roban la caja de caudales de la Administración de Correos

Córdoba, 17.—En el pueblo de La Carlota unos ladrones penetraron en la Administración de Correos y robaron la caja de caudales, que apareció después en las afueras del poblado con la cerradura destrozada.

Reintegrada a la Administración, se comprobó que faltaban 222 pesetas y varios efectos timbrados.

DIPUTACION PROVINCIAL

El buñuelo del presupuesto y los odios de algunos diputados

Estamos a 18 de Diciembre y la Diputación provincial no ha aprobado todavía su presupuesto para 1931. Como debe empezar a regir dentro de unos días, y antes son necesarios trámites burocráticos que no se pueden evitar, suponemos que a última hora se habrá realizado una labor atropellada para salir del paso.

Sabemos que, en lo que se refiere a personal, ha habido algunos arreglos, y pensamos que quizá debido a esos arreglos ha podido retrasarse algo la confección de presupuestos.

Deseamos conocer la flamante obra presupuestaria de los actuales diputados, para ver si han llevado a ella algo que tenga caracteres de renovación y saneamiento, o si todo se ha reducido a suprimir algunas plazas de modestos empleados, con objeto de dejar huecos para los amigos.

De una de esas plazas tenemos detalles muy curiosos, que haremos públicos a su debido tiempo, para que se vea cómo algunos diputados provinciales quieren resucitar el cruel sistema, que ya está desterrado en todas partes, de adscribir la vida de familias modestas a los cambios políticos.

Y aun si la medida tuviera carácter general, aunque muy censurable, sería noble; pero lo lamentable, en el caso a que nos referimos, es que se trata de una medida inspirada en la más mísera política electorera, de la que resultará víctima una persona inocente.

Invitamos en primer término al diputado más independiente de la Corporación, Sr. Ovejero, y luego a los demás, a que se fijen mucho en las cuestiones de personal al estudiar el presupuesto, y que cuando adviertan que una plaza está suprimida y otra creada, averigüen el porqué.

Por hoy nos conformamos con este toque de atención. Si prevalece el atropello que se intenta, daremos nombres de víctimas y de diputados.

EL CLERICALISMO

Otro caso de intolerancia

Vecinos del inmediato pueblo de Canillejas nos dan cuenta de un hecho allí acaecido que constituye un caso más de intolerancia clerical.

La semana anterior falleció allí doña Petra Alvaro y la familia requirió los servicios de la parroquia para el entierro. Cuando llegó el triste momento de trasladar el cadáver al cementerio advirtieron los vecinos que ni tocaban las campanas, ni acudía el clero, ni se realizaban todas las ceremonias que son costumbre en la localidad.

En vista de ello, personas allegadas a la familia acudieron a la parroquia en solicitud de los mencionados servicios, y el párroco se negó en absoluto a concurrir con sus preces y a tocar las campanas, porque, según dijo, la difunta era una hereje. Y no hubo manera de convencerle de lo contrario.

Como la familia de la finada es muy conocida en la localidad se han hecho comentarios sobre la inexplicable actitud del párroco, calificándola con la dureza que se merece.

LA REYERTA DE LOS GITANOS

En el Hospital de la Princesa falleció la gitana Teodora Escudero, víctima de los disparos cruzados entre los gitanos en la calle de Lepanto, 24, de Tetuán de las Victorias.

Otra de las víctimas, Salud Campos, se halla en estado gravísimo.

LA SITUACION DE ESPAÑA

Durante el día de ayer fueron dominados los desórdenes surgidos en varias poblaciones de Levante

Informes oficiales

Manifestaciones del ministro de la Gobernación

El Sr. Matos habló con los periodistas a las dos de la tarde.

—Durante la mañana de hoy—dijo—he hablado con los gobernadores de las provincias donde hay huelgas pendientes. Me dicen que los conflictos se desenvuelven sin incidentes y que se vuelve al trabajo. En Barcelona se trabaja en el puerto y en bastantes fábricas. En lo que se refiere a Badalona, ayer mañana se ha reanudado el trabajo en todas las fábricas que anteayer estaban en absoluto paradas.

Un periodista aludió a la huelga de Zaragoza.

—De allí—contestó el ministro—las noticias son asimismo favorables. La ciudad ofrecía ayer mañana mucho mejor aspecto que anteayer. Se trabaja en casi todos los gremios. En los pueblos limítrofes la normalidad se acentúa por momentos.

—¿Y en Alicante, señor ministro? Cuentan rumores alarmantes.

—Me extraña, porque el gobernador me dijo a la una de la tarde que nada nuevo ocurría, y que la situación ofrecía excelente aspecto.

Anunció el Sr. Matos que a las doce del día habían quedado restablecidas las comunicaciones telefónicas y restablecidas por lo tanto las conferencias de Prensa con provincias y el Extranjero.

La nota-resumen de la situación en toda España

A las nueve de la noche fué facilitada en el ministerio de la Gobernación la nota siguiente:

«Las últimas noticias oficiales de provincias acusan la siguiente situación:

Se han reintegrado totalmente al trabajo los diferentes organismos obreros de las provincias de Almería, Huelva, Zamora, Cuenca, Navarra y Badajoz. En Bilbao volverán al trabajo mañana todos los obreros. Cosa análoga ocurrirá en Zaragoza, donde los transparentes de Prensa han hecho pública la noticia, previa autorización gubernativa, de que la Unión General de Trabajadores y la Confederación Nacional del Trabajo han acordado dar por concluído el paro.

Ha mejorado sensiblemente el estado de las huelgas en Valencia, habiendo los obreros del ramo de construcción reanudado hoy el trabajo.

Igualmente ha mejorado la situación en las capitales de Logroño y Alava, manteniéndose en los pueblos de esas provincias la normalidad.

En Miranda, la huelga se ha reducido a escaso número de obreros, sin afectar a ninguna otra población de la provincia de Burgos, donde no existe paro alguno.

En Barcelona obsérvase análoga tendencia favorable, como lo revela el hecho de que los obreros de la Hispano-Suiza, no obstante pertenecer al Sindicato único, han entrado normalmente al trabajo; y en el servicio de tranvías apenas han dejado de presentarse 25 individuos, que constituyen las bajas diarias normales por enfermedad u otras causas.

Prosigue el paro, con tendencia a disminuir, en Teba y Campillos, únicos pueblos de Málaga en que existe huelga; en Orense, capital; en Peñarroya, Pueblonuevo y Bélmez, habiendo entrado al trabajo todos los obreros de Córdoba; en Pasajes, Eibar y Tolosa, sin que en Guipúzcoa haya ningún otro conflicto; en Puertollano (Córdoba); en Almansa y Caudete (Albacete); en La Coruña, capital, con absoluta normalidad en toda la provincia; en Granada y en Lérida.

En Murcia, capital, no hay ninguna huelga. En la provincia se advierte tendencia al paro en Jumilla. En Yecla se han acentuado las coacciones, por lo que ha habido necesidad de reforzar la dotación de la Guardia civil de aquel puesto.

En Alicante no ha habido disturbibo alguno en la capital; pero en Elche, Elda y Monóvar se han promovido alteraciones de orden público e interrumpido las comunicaciones telegráficas y telefónicas en algunos sitios. La llegada de fuerzas a esas localidades ha restablecido en el acto la normalidad, volviendo a abrirse los comercios. Cerca de Novelda se ha interceptado la línea férrea por los huelguistas, con breve detención de los trenes, que reanudaron su marcha una vez reparada la avería.

En las demás provincias la situación sigue igual, pero con visible tendencia a mejorar.»

El carabinero detenido en el combate de Cilias

La Dirección de Carabineros facilitó ayer la nota siguiente:

«El carabinero a que se refiere la Prensa en el día de hoy, que se dice ha sido hecho prisionero juntamente con los soldados rebeldes de los batallones de La Palma y Galicia, se hallaba, en el momento de la sedición, en el calabozo de este último regimiento sufriendo cuatro meses de arresto, que le fueron impuestos por el capitán general de la quinta región por falta grave cometida, cuya falta lleva consigo la expulsión del Instituto a que pertenece.

Este individuo, al estallar el movimiento revolucionario, fué puesto en libertad por los sediciosos, a quienes se unió en el expresado movimiento.»

Jueces instructores

Además del coronel D. Manuel Romerales Quintero, de cuyo nombramiento dimos cuenta en nuestro número de ayer, han sido también nombrados jueces instructores para los procedimientos consecuentes a los sucesos de Cuatro Vientos, los jefes D. Luis Lombarte Serrano, D. Carlos Herbella, don José Ruiz Morales y D. Rafael Gómez Sevilla.

Ha pasado a la jurisdicción militar el proceso que se instruye contra los elementos civiles a quienes se supone complicados en la organización del fracasado movimiento revolucionario.

Una orden de la plaza

En la orden general del día de anteayer de la Capitanía general de Madrid se insertan los artículos siguientes:

«Artículo 1.º Conocido por su majestad el comportamiento de las fuerzas que han sofocado el movimiento rebelde de Cuatro Vientos, envía a todos por mi conducto su cariñosa felicitación por la lealtad, adhesión y disciplina nuevamente demostrada.

Art. 2.º En real orden telegráfica de fecha 15 del mes actual se dispone lo siguiente: «Todos los desplazamientos de fuerzas que se hagan con motivo actuales alteraciones de orden público, así como las de generales, jefes, oficiales y asimilados que aisladamente desempeñen comisiones servicios por iguales causas tendrán derecho a las dietas y pluses reglamentarios.»

Art. 3.º En otra real orden telegráfica de la misma fecha se dispone lo siguiente: «Declarado el estado de guerra, queda suspendida concesión permisos a generales, jefes, oficiales y tropa región.»

Otras notas

Los sucesos de Cuatro Vientos

La autoridad militar ha autorizado la comunicación de los detenidos en Cuatro Vientos y sus familias. Usando de esta autorización acudieron al cuartel del aeródromo numerosos allegados de los detenidos, que pudieron conversar largamente con ellos a través de una reja.

Visita a los presos

El Sr. Sánchez Guerra solicitó y obtuvo permiso para visitar en la cárcel a los señores Alcalá Zamora y Maura.

Subscripciones y regalos

La subscripción abierta en favor de las familias de las víctimas de los sucesos de Jaca asciende a 85.068 pesetas.

Otra abierta para la telefonista de Ayerbe Anita Torrero que permaneció en su puesto durante los sucesos, asciende a 825 pesetas.

El general Berenguer tiene también el propósito de hacer un obsequio a dicha telefonista, a la que enviará una pulsera con la fecha del citado día de los acontecimientos.

Informes de provincias

Tranquilidad en Alicante.--Llegada de una bandera del Tercio

Alicante, 17.— Esta noche hay tranquilidad, aunque permanecieron cerrados los cafés y cines, no circularon los tranvías y no se publicaron los periódicos.

Se efectuaron registros en los círculos republicanos y en algunas redacciones de periódicos para detener a los que se consideran directores del movimiento. Quedaron detenidos el industrial Lorenzo Martorell, el comunista Rafael Mira, el profesor José Jerez García y el comerciante Vicente Antón.

De algunos pueblos llegaron otros detenidos.

En un trén venía la bandera del Tercio, que primeramente se dirigía a Madrid y que al llegar a Alcázar recibió contraorden para que se trasladase a esta capital.

Los legionarios, al detenerse el tren, descendieron y entraron en Elda, restableciendo el orden.

Por la noche las fuerzas del Tercio llegaron al campamento de Rabasa.

EN BARCELONA

Durante la tarde ha mejorado la situación

Barcelona, 17.—Durante la tarde ha mejorado la situación. Se ha reanudado el trabajo en algunas fábricas y talleres, entre ellos en los de la Hispania y la Marítima y Terrestre.

También se ha trabajado en los obras de los cuarteles en construcción en la barriada de San Andrés. Todos los servicios se prestan con regularidad.

Detenciones

Ayer se practicaron 24 detenciones y hoy nueve. Entre los detenidos figuran el sindicalista Santillán y el secretario de Artes Gráficas, Hueso.

Se ha clausurado el Círculo Republicano de la calle de Puerta Ferrisa.

De Mataró, Tarrasa, Vich e Igualada nos comunican que el paro es general y que, por tanto, no han podido salir los periódicos locales.

Se asegura que se ha acordado dar por terminada la huelga

A última hora se dice que la Confederación Nacional del Trabajo acordó dar por terminada la huelga en el caso de que circunstancias especiales no lo impidan.

Acuerdo de reanudar el trabajo

Barcelona, 18 (tres madrugada).—El Comité de la Confederación Nacional del Trabajo acordó esta noche dar por terminada la huelga, reincorporándose hoy todos los obreros al trabajo.

Lo que dice el gobernador civil y el capitán general

Barcelona, 17.—El gobernador al recibir esta noche a los periodistas les manifestó que la tarde había transcurrido sin novedad, y que en los pueblos de la provincia no se había alterado el orden. Añadió que creía que la huelga en la ciudad terminaría por consunción.

El capitán general manifestó que no había novedad y que no se habían registrado incidentes en la capital ni en los pueblos.

EN GRANADA

Detención de varios obreros

Granada, 17.—El gobernador ha comunicado que un agente de la brigada social y la Guardia civil han detenido a varios obreros cuando se aproximaban a las obras de la nueva cárcel, con objeto de coaccionar. El general se congratuló de que la detención se hubiera llevado a cabo en el exterior de las obras, evitando someterlos a un Consejo sumarísimo. Se mantiene la huelga de los metalúrgicos y algunas del ramo de la construcción. En Atarfe sigue la huelga.

EN VALENCIA

Llega una bandera del Tercio extranjero

Valencia, 17.—A las nueve y cuarenta de la mañana fondeó el vapor «España V», atracando junto al crucero «Miguel de Cervantes».

En la travesía desde Melilla ha invertido cuarenta horas, a consecuencia del estado del mar.

Del «España V» han desembarcado dos compañías con fusiles y una de ametralladoras, que forman un total de 536 hombres, y 108 mulos y caballos.

Con las tropas viene la cantinera Vicenta González Rubio, casada, que lleva diez años de servicio con el Tercio y posee varias condecoraciones. La acompaña un hijo suyo legionario.

Manda la bandera el comandante D. Federico Altolaguirre.

Desde el barco fué trasladado al Hospital Militar un legionario que se halla enfermo.

Inmediatamente de llegar las tropas formaron, desfilando por las calles principales de la capital.

La bandera se aloja en el campamento de Paterna.

EN ZAMORA

Se reanuda el trabajo

Zamora, 17.—Transcurridas las cuarenta y ocho horas de huelga general reanudaron todos los oficios el trabajo. La tranquilidad es completa. Por precaución la Guardia civil patrulla por las calles.

EN SEVILLA

La situación tiende a mejorar

Sevilla, 17. — El aspecto de la ciudad es de absoluta normalidad, trabajándose en todas partes. Las precauciones se mantienen discretamente. A los familiares de los detenidos que se acercaron a las Comisarías a solicitar su libertad se les dijo que dependían de la jurisdicción militar. Por la noche se practicaron muchos cacheos, encontrándose pocas armas y ninguna de fuego. En varias obras se ha substituído a los huelguistas por esquiroles. La fábrica de vidrio La Trinidad ha colocado un anuncio diciendo que considerará despedidos a los obreros que mañana no entren al trabajo. Los panaderos y cocineros han reanudado sus tareas. Para instruir la sumaria con carácter militar se ha encargado el coronel Eady. Una de las sumarias que se instruye es contra José Alvear Moreno por ejercer coacción. En Puebla de Cazalla han sido detenidos elementos republicanos y obreristas. El gobernador civil conferenció extensamente con el capitán general, marqués de Cavalcanti. Al salir facilitó la siguiente nota de Capitanía: «Han salido para Manzanilla (Huelva) fuerzas de la Guardia civil y Seguridad para reducir la excitación del elemento obrero. En Málaga ha quedado resuelta la única huelga planteada en los talleres de los Ferrocarriles Andaluces. El resto de la región, sin novedad. La tranquilidad es absoluta. Se instruyen diligencias contra un catedrático del Instituto de Huelva. En Puerto

Ministerio de Educación, Cultura y Deporte 2012

de Santa María fué detenido un paisano por repartir hojas sediciosas. Se ha dado orden de detención contra el secretario de la Unión General de Trabajadores de Huelva por estar claramente comprendido en el artículo tercero del bando de declaración de estado de guerra.»

El capitán general ha celebrado una conferencia con el Gobierno sobre la crisis obrera, obteniendo la seguridad de que han de proseguirse las obras públicas.

EN EL FERROL

Los obreros de la Constructora Naval

El Ferrol, 17.—Los obreros de la Constructora Naval han acudido al trabajo, sin secundar la huelga registrada en otras partes.

Consejo de guerra

El paisano José Maceira Losada ha sido juzgado hoy en Consejo de guerra por delito de agresión.

EN CORDOBA

Tranquilidad completa

Córdoba, 17.—Se facilitó una nota en el Gobierno civil en la que se asegura que ha quedado totalmente restablecida la normalidad en la capital y en los pueblos de la provincia.

EN BILBAO

La situación tiende a normalizarse

Bilbao, 17.—Esta tarde reanudaron el trabajo los camareros. Se publicó «El Nervión».

La situación tiende a normalizarse.

EN SALAMANCA

Se reanuda el trabajo

Salamanca, 17.—Han reanudado el trabajo casi todos los obreros.

Las precauciones de las autoridades han disminuído.

EN VITORIA

Hacia la solución de la huelga

Vitoria, 17.—Sigue el paro disminuyendo considerablemente.

Hoy abrieron todas las fábricas de metalurgia. Entraron 202 obreros.

En el resto de los talleres entraron también algunos grupos de obreros.

En las panaderías continúan trabajando fuerzas de Intendencia.

Regreso de tropas

Vitoria, 17.—A las diez y cuarto llegó la batería del segudo regimiento de Montaña, que fué a Jaca al mando del capitán Zumarraga con el material.

Mañana serán traídos los mulos de los artilleros y el ganado del batallón del regimiento de Guipúzcoa, que salió para el mismo punto. Los soldados de Infantería han quedado en Jaca.

EN SAN SEBASTIAN

La ciudad recobra su aspecto normal

San Sebastián, 17.—La población sigue recobrando el aspecto de normalidad. Circulan «taxis» y tranvías.

EN MALAGA

Tranquilidad

Málaga, 17.—La población ofrece aspecto tranquilo. Los comercios abrieron sus puertas.

EN ZARAGOZA

Final de la huelga

Zaragoza, 17.— Comisiones de obreros de los Sindicatos adictos a la Confederación Nacional del Trabajo y a la Unión General de Trabajadores conferenciaron esta noche con el gobernador civil, a quien participaron su decisión de reintegrarse mañana al trabajo.

El gobernador civil dió cuenta al capitán general del propósito de los obreros.

La solución de la huelga se hizo pública en las pizarras de los diarios.

EN HENDAYA

Precauciones en la frontera

Hendaya, 17.—El tal el rigor de las medidas policíacas adoptadas en la frontera, que sólo han podido franquearla en uno o en otro sentido algunos automóviles.

EN CARTAGENA

La huelga general se desarrolla sin incidentes

Cartagena, 17.—Desde el lunes a última hora de la tarde, en que se declaró el estado de guerra, reina absoluta tranquilidad, sin haber ocurrido ningún incidente lamentable.

Por estar en huelga los tipógrafos no se publicaron periódicos; pero no se han interrumpido los servicios ni trabajos en el arsenal de la Constructora ni de los demás centros obreros importantes, excepto la fábrica de cristal, que es foco de sindicalistas.

Sólo permanecen cerrado algunos cafés y unos cuantos comercios.

Fuerzas del Ejército custodian los edificios públicos, Bancos, etc.; la Guardia civil vigila las calles.

En la madrugada de ayer fueron detenidos los individuos que integran el Comité republicano y elementos destacados socialistas y sindicalistas.

El pueblo observó actitud indiferente ante estos manejos.

Un numeroso grupo siguió a la compañía de Infantería que proclamó el estado de sitio, victoreando a España y al Ejército.

Han empezado a funcionar los cinematógrafos.

EN CANFRANC

Nieve en Samport

Canfranc, 17. — Se suponía que cierto número de los insurrectos civiles de Jaca intentarían refugiarse en Francia por el desfiladero del Samport; pero en la hora actual la garganta está cubierta por una capa de nieve de sesenta centímetros de espesor, y está casi impracticable, salvo que se corran grandes riesgos, por lo cual nadie, hasta la fecha, ha podido penetrar en Francia.

EN LA CORUÑA

Reina tranquilidad

La Coruña, 17.—Los comercios abrieron ayer hasta las doce, en que cerraron. El abastecimiento de la población se hizo con normalidad a pesar de la huelga, que es general desde el momento en que se declaró. A mediodía, y después de una reunión de los elementos patronales y Cámara de Comercio con las autoridades, se publicó un bando ordenando la apertura de los establecimientos. La mayoría de los comerciantes no lo obedeció, y en el centro, fuera de las farmacias, sólo abrieron contadas tiendas. En la calle de San Andrés y en la del Ensanche también fué acatada la orden por varios comerciantes. Los cafés y establecimientos públicos quedaron cerrados, no funcionando los espectáculos.

Por la tarde salieron tres tranvías custodiados por la Guardia civil y conducidos por militares.

Fuerzas de la Guardia civil patrullaron durante todo el día por las calles, sin que se alterara el orden.

Grupos de jóvenes se reunían con cualquier pretexto, sobre todo con ocasión de la llegada de la Prensa de Madrid y Vigo, que fué arrebatada de manos de los vendedores, pagándose los ejemplares a doble precio.

Hoy continúa la huelga, reinando tranquilidad absoluta.

El comercio sigue cerrado y el público pasea por las calles en actitud tranquila.

Los sindicalistas acuerdan reanudar el trabajo

La Coruña, 17.—Esta tarde se abrieron los cafés, los bares y varios comercios.

Al obscurecer se retiraron los tranvías.

A las nueve de la noche los sindicalistas acordaron reanudar el trabajo esta noche, a las doce.

Parece ser que mañana ya se publicarán los periódicos.

EN LOGROÑO

Transcurrió el día con las mismas características de ayer

Logroño, 17.—El día transcurrió con las mismas características que ayer. Algunos comercios abrieron las puertas. En la Fábrica de Tabacos entraron algunos obreros protegidos por la fuerza pública. No se han registrado incidentes.

EN LEON

Se acuerda reanudar el trabajo

León, 17.—En una asamblea celebrada por los obreros huelguistas en la Casa del Pueblo se acordó reanudar mañana el trabajo.

El centenario de Bolívar

Funerales en San Francisco

Ayer mañana se celebraron en la iglesia de San Francisco el Grande los funerales organizados por el Gobierno para solemnizar el centenario de Bolívar, el libertador de América.

Concurrieron D. Alfonso, todo el Gobierno, menos el presidente, que continuaba enfermo, y el señor Matos, retenido en Gobernación por las actuales circunstancias.

Una compañía de Infantería rindió los honores.

En memoria del general Morillo

Por la tarde, en el cementerio de San Isidro, tuvo lugar un acto de homenaje a la memoria del heroico general Morillo, que combatió al lado del general Bolívar. Consistió el acto en colocar sobre la tumba del militar insigne una corona de laureles y oliva, ofrecida por el Gobierno español.

Asistieron al acto el duque de Alba, en representación del Gobierno; gobernador civil; conde de Torrepando, descendiente del general Latorre, último general español en Venezuela; ministro de Colombia, Sr. Casas; embajador de Chile, Sr. Bermúdez; secretario del ministro de Méjico, Sr. Boneti; ministro del Ecuador, Sr. Quelpo; encargado de Negocios del Panamá, Sr. Méndez; encargado de El Salvador, Sr. Contreras; ministro de Venezuela, Sr. Urbaneja; agregado comercial de Venezuela, Sr. Báez; cónsul de Guatemala, Sr. Trahuman.

El cura del cementerio rezó unas oraciones.

El ministro de Venezuela pronunció palabras de gloria a la memoria del general Morillo, recordando toda la campaña que hizo junto al Libertador, y agradeció en nombre de su país el homenaje con que España honra la memoria de estos héroes.

El duque de Alba, en nombre del Gobierno español, agradeció las palabras del representante hispanoamericano y ensalzó también las figuras de estos militares.

Una lápida en San José

En el templo de San José se celebró más tarde el descubrimiento de una lápida perpetuando la memoria del general Bolívar, que contrajo matrimonio en esta iglesia.

Asistieron al homenaje las personalidades que habían estado en el cementerio de San Isidro, más el agregado del ministro de Colombia, Sr. Santamaría; capitán chileno Giráldez; secretario de la Embajada de Cuba, Sr. Villaverde, y los Sres. Chacón, Pérez, Aramburu, Viola (D. Manuel y D. Fernando), D. Carlos Prast y el alcalde.

Después de descubrir la lápida habló el alcalde, diciendo que al homenaje no ha podido por menos de adherirse el Ayuntamiento de Madrid, por tratarse de Bolívar, que es el primer español de América y el primer gran americano de España.

Terminó enviando un saludo del pueblo madrileño a todas las Repúblicas americanas.

Contestó el ministro de Colombia en términos muy sentidos y de gran confraternidad hispanoamericana.

Un busto en Montjuich

Barcelona, 17.—Después de inspeccionar las zonas militares, el capitán general de la región asistió al descubrimiento de un busto de Bolívar en el parque de Montjuich.

En el Extranjero

Actos en París

París, 17.—Con motivo del centenario de la muerte de Simón Bolívar en Santa Ana, se ha dicho una misa en la iglesia de los Inválidos. Asistieron el coronel Grandsard, que ostentaba la representación del presidente de la República; el Sr. Danielou, en nombre del Gobierno, y el Sr. De Fouquières, en nombre del señor Briand.

Terminada la ceremonia religiosa se celebró otra bajo el Arco de Triunfo, en presencia de los señores Barthou y De Fouquières.

También en Berlín se conmemora

Berlín, 17.—Con motivo del centenario de la muerte de Bolívar, las Legaciones de Venezuela, Colombia, Panamá, Ecuador, Perú y Bolivia, en esta capital, organizaron una fiesta en la segunda sala de la Opera Nacional.

El ministro de Venezuela pronunció el discurso inaugural, y luego el ministro de Negocios Extranjeros, Sr. Curtius, tomó la palabra diciendo, entre otras cosas, que quería hacer resaltar los esfuerzos de Bolívar para crear la Unión de los Estados de América, anticipándose con ello a lo que más tarde se ha conocido con el nombre de Unión Panamericana y que se realizó también, pero en más amplia medida, en la Sociedad de Naciones.

El Sr. Curtius expuso a grandes rasgos el historial de las relaciones que existen entre Alemania y América del Sur, cada vez más estrechas a medida que pasan los años.

El Sr. Boelitz habló a continuación describiendo la vida y la obra de Bolívar, así como su fuerte personalidad.

Cerró los discursos el ministro de Colombia en Berlín.

En los paréntesis de uno a otro discurso una banda de música interpretó escogidas piezas, que fueron muy aplaudidas.

Se reciben noticias de Hamburgo, Munich y Dresde dando cuenta de haberse celebrado fiestas en honor de Bolívar.

Noticias de aeronáutica

El «raid» transatlántico de los «hidros» italianos

Los Alcázares, 17.—A las dos y cuarto de la tarde amaró la primera escuadrilla de las dos de hidroaviones italianos que tenían anunciada su llegada para esta tarde, y que, como es sabido, pretenden cubrir el trayecto Roma-Río de Janeiro. Venía mandada por el teniente coronel Magdalena, con quien venía el general de Estado Mayor Sr. Valle. Los aparatos son del tipo Saboya 55, con dos motores cada uno de 600 caballos.

Esperaban en el aeródromo el jefe de la base, teniente coronel Ugarte; el capitán Melendreras y los oficiales Pérez, Pardo, Vázquez, Endero y Loriente, todos comendadores de la Corona de Italia, y otros oficiales de la Escuela.

A las cinco de la tarde llegó a saludar a los expedicionarios italianos el capitán general de la plaza de Cartagena, con sus ayudantes. Permanecerá aquí en espera de la llegada de otra escuadrilla que amarará mañana en estas aguas, y con la cual vendrá el ministro italiano del Aire, señor Balbo.

Cada uno de los aparatos llegados hoy carga 1.188 litros de esencia.

El itinerario que se proponen seguir es Arbedello, Alcázares, Kenitra, Villa Cisneros, Bolama, Dakar, de donde emprenderán la travesía del Atlántico.

A las tres cuarenta amaró un «hidro» de la segunda escuadrilla. Los restantes aparatos quedaron en Pollensa hasta mañana.

ACABA DE APARECER

LA RUSIA DE AHORA

POR

PEDRO DE REPIDE

con interesantes fotograbados intercalados en el texto

5 PESETAS en todas las librerías

HUMO

El centenario de Juan Nicot y el tabaquismo

Recientemente se ha conmemorado en París con mediana pompa, la verdad sea dicha, el cuarto centenario del nacimiento de Juan Nicot, a quien nuestros vecinos de allende el Pirineo suponen primer introductor del tabaco en Europa, a pesar de que esa exótica planta, a la sazón llamada «petun», fué traída a la península Ibérica algunos años antes de que viniera al Mundo aquel ilustre embajador de Francia en Portugal.

Durante las correspondientes fiestas, resultó elegida Reina del Tabaco—al decir de varios periódicos españoles y extranjeros—mademoiselle de Cossials, joven bella y robusta, cuya efigie habréis visto en algún semanario; la señorita Maud Lotti logró el honor «sui géneris» de ser reconocida como la más encantadora «fumeuse» de cigarrillos egipcianos; recorrieron los bulevares parisienses dos o tres comparsas, organizadas quizá por la «régie», y, en fin, varios ricos tabaqueros cubanos inspiraron hasta una docena de artículos en defensa de la calumniadísima planta, consuelo, si no quitapesares, de media humanidad.

Hubo un tiempo, ya bastante lejano de nosotros, en que la divina solanácea—lo de divina es de Tomás Corneille—fué considerada como una especie de panacea, y con este nombre, de origen griego, se la designó, a la vez que con los títulos de hierba santa, hierba de salud y hierba contra todos los males. También la denominaron planta medicea, por haber sido como mano de santo para cierta enfermedad de la reina Catalina de Médicis, madre de Francisco II, Carlos IX y Enrique III de Francia.

En este país, hasta muy avanzada en días la centuria décimoséptima, empleóse el tabaco para curar las callosidades de los pies, la disentería, la tiña, la fiebre cuarta, los cálculos renales, la gota y las heridas de gravedad escasa, generalizándose, además, entre los más linajudos señorones la costumbre de reducirlo a polvo para aspirarlo por la nariz, y el uso de fumarlo en pipa, entre la soldadesca y la gente de mar.

Por aquel tiempo, es decir, reinando Luis XIV, M. Dufresny, bisnieto del bearnés Enrique IV y de una linda jardinera, compuso los conocidos versos:

«Point de tabac! Hélas, plaisir, raison, vivacité... [santé
Tout avec mon tabac est resté sur [la table...»

Y el gran Pedro Corneille estampó en una de sus comedias:

«Il purge, rejouit, conforte le [cerveau,
de toute notre humeur prompte-[ment le délivre...
Il qui vit sans tabac n'est pas [digne de vivre.»

Por su parte, Molière se atrevió a decir que la tal solanácea inspira a sus entusiastas aficionados—¡rabien los detractores de la misma, nobles o plebeyos, y regocíjese la Compañía Arrendataria!—sentimientos de honor y generosidad.

Fué, sin embargo, en el mismo siglo XVII, cuando médicos y vendedores de drogas empezaron su campaña de difamación contra el tabaco, y Amurates ordenó que desnarigaran a los turcos fumadores y el pontífice Urbano VIII fulminó tremenda excomunión contra los consumidores de rapé, y la reina Isabel Tudor, que había permitido a Raleigh encender su cachimba en la cámara real, prohibió hasta mascar la «piola» en las caballerizas de White-Hall.

A mediados de 1699, la Universidad de París mezclóse también en el asunto, y habiendo delegado Fagon la presidencia de una asamblea donde se debía anatematizar el uso de la planta «nicotiana», ofrecióse el peregrino caso de que el presidente substituto censurase acremente a los señores tabaquistas, interrumpiendo su discurso de vez en cuando para sorber un polvo de rapé.

He declarado antes que los descubridores de América nacidos en España fueron quienes primeramente trajeron el tabaco a Europa.

En efecto: nadie osará negar que varios compañeros de Colón se acostumbraron a fumar en la Española (hoy Santo Domingo) como verdaderos caciques; que Francisco Fernández, enviado por Felipe II al país de los méxica para estudiar sus principales productos, escribió un cumplido elogio del tabaco; que Nicolás Monardes lo utilizó con buen éxito contra los dolores de cabeza, y que el insigne Mercado, médico favorito de nuestro rey Prudente, hizo pública manifestación de que debía emplearse aquel remedio prodigioso como el más adecuado para combatir el terrible mal de piedra.

De tal suerte fueron ensalzadas por aquel entonces las llamadas hojas de salud, que no tardó en venir la reacción. Como los matasanos de otros países, dijeron contra ellas mil chuscadas los matasanos españoles.

«Clérrense las boticas; destiérrense los medicamentos antiguos, no den salario a los médicos y cirujanos—escribe un contemporáneo de Felipe III—. Con el catholicón—que así debe ser llamado el novísimo remedio por ser universal—, tenemos cuanto es menester para acabar con toda clase de dolencias.»

Y el autor de cierta obra, publicada a los veintitantos meses de subir al trono nuestro IV Philippo, propone, entre bromas y burlas, que se prohiba el curso o venta libre del vegetal americano.

Don Francisco Gallardo, en su «Historia de las rentas reales», asegura que el uso no medicinal del tabaco empezó a ser corriente en España a fines del siglo XVI, y que, con tal ocasión, allegaron pingües fortunas algunos plantadores y traficantes de las islas de Cuba y Santo Domingo. Hacia 1636, el famoso Conde-Duque mandó estancar el tabaco como uno de tantos arbitrios para cubrir el subsidio de millones; mas en Aragón, Navarra, Canarias y Menorca no se estableció semejante regalía hasta los tiempos de D. Felipe el Animoso primer monarca hispano perteneciente a la Casa de Borbón. (Es de advertir que ya en dicha época ninguna persona ilustrada medianamente creía en las grandes virtudes medicinales del antiguo curalotodo).

Así continuaron las cosas en España hasta el 17 de Marzo de 1814, fecha en que las Cortes autorizaron el libre cultivo, fabricación y contratación del tabaco, el cual durante breves días fué vendido por manojos, como las espinacas y las acelgas, en algunos puestos de nuestros mercados principales.

A esto hay que añadir que, contados meses después de tornar Narizotas a la península Ibérica, se estableció el suspendido monopolio; que, a raíz de ser declarada mayor de edad doña Isabel II, se hizo cargo del mismo el inolvidable D. José Salamanca; que en 1870, nuestros padres, o los padres de nuestros padres, creyeron durante dos o tres semanas que se iba a repetir el milagro de 1814; y, para terminar, que desde 1887, cuantos no sabemos pasarnos sin chupar una tagarnina o un menguado pitillo, padecemos bajo el poder de la omnipotente Compañía Arrendataria.

En el país francés vulgarizóse hasta tal punto el vicio de fumar, y particularmente el de aspirar tabaco en polvo, que el privilegio de venta, que en 1730 ó 1731 había sido adjudicado en siete millones y medio, producía una cantidad cuatro veces mayor al fallecer Luis XV, el «Bien Amado».

Voltaire figura entre los principales tabaquistas de la citada época. Tomaba un polvito siempre que «décochait une malice» cuenta uno de sus familiares; es decir, que «prisait» casi continuamente.

De Choiseul y del conde de Provenza, más tarde Luis XVIII, sabemos que llegaron a reunir casi tantas artísticas tabaqueras como Federico el Grande de Prusia, y nadie ignora que el gran Napoleón, mediocre coleccionista de cajas de rapé, solía llevar, sobre todo en campaña, algunas onzas de «kentucky» en un bolsillo del chaleco.

Debió de ser hacia 1850 cuando el puro y el cigarrillo, en unión de la pipa, tan dilecta de soldados, artistas y marinos, destronó, quizá para siempre, al tabaco en polvo. M. Lecerf, en un curioso artículo dado a la estampa hace apenas dos meses, publicó una lista bastante extensa de personas notables nacidas durante la última centuria que se distinguieron como fumadores: Mérimée, Nerval, Musset, Teófilo Gautier, Heredia, Flaubert, Mirbeau, Alfonso Daudet, D. José Echegaray, Baudelaire, Eduardo VII, Longfellew, Tennyson, Banville, Huysmans, Coppée, los Goncourt, Zola, Theuriet, Richepin, Moréas, Foch, el «monísimo» Cónsul y veinte celebridades más; pero se olvidó de Martínez Campos (D. Arsenio), Bismarck, Crispi, Pérez Galdós, Víctor Manuel II, Flammarión, los novelistas Fernández y González y Pérez Escrich, el marqués de Salamanca y muchos otros, alguno tan sonado como Benavente.

Asimismo refiere M. Lecerf que varias señoronas de la corte de Napoleón el Chico consumían a diario «son paquet de caporal».

Acerca de la influencia nociva que el tabaco ejerce sobre nuestro organismo, expone el mencionado articulista cosas interesantes. Mary Donald, una negra de los Estados Unidos, fumadora impenitente durante noventa años, conservaba a los ciento tres un memorión maravilloso. En Inglaterra, y en diferentes Repúblicas sudamericanas, existen numerosos Matusalenes que desde su juventud no han cesado de intoxicarse con la perversa nicotina.

«Es posible—agrega M. Lecerf—que la pipa y el cigarro obren de un modo perjudicial sobre la memoria, sobre el corazón y aun sobre la vista; pero bastante menos, mucho menos, sin duda, que el alcohol y el café, que tantos millones de apasionados cuentan en nuestro Globo.»

Ciertamente que el abuso del tabaco puede ser, a la larga, poco beneficioso para nuestra salud; pero ¡es tan agradable, después de una comida opípara, un puro de Henri Clay!...

Mientras su humo, de color azulado, se eleva lentamente hasta desaparecer, nuestro espíritu goza, nuestras penas huyen; parece que se multiplican y aclaran nuestros pensamientos; nos sentimos felices...

¡Oh, amados lectores míos! ¡Fumad, fumad! No creáis lo que ha dicho el doctor Petit («de cien tuberculosos reconocidos en mi clínica, noventa y cinco eran fumadores); no deis crédito a las picardías que ayer, como quien dice, nos contó del pobrecito tabaco el alemán Weyl, y cuando leáis en los periódicos cierto anuncio que comienza «el fumador es un suicida», y concluye recomendando un específico vulgar, echaos a reír.

JOSE FERNANDEZ AMADOR DE LOS RIOS

Huésped ilustre

Se encuentra en Madrid desde hace varios días el ilustre profesor de la Universidad de Cambridge, director también del Observatorio de aquella Universidad, sir Arthur Eddington, que viene invitado por el Comité Hispanoinglés para dar esta tarde una conferencia en la Residencia de Estudiantes.

El profesor de Cambridge, autor de libros, que ya se han hecho clásicos, sobre la estructura del Universo, es también famoso por sus profundos y originales estudios sobre la teoría de la relatividad de Einstein, especialmente por sus observaciones, en que comprobó el peso de la luz, predicho por el físico alemán cuando aun la gran guerra no había terminado.

El conferenciante será presentado por el director del Instituto de Física y Química, D. Blas Cabrera, rector de la Universidad Central.

La situación política

El presidente, enfermo

El general Berenguer continúa enfermo, aunque ayer mañana parece que ha cedido algo la fiebre que anteanoche padecía.

A visitarle acudió el director general de Seguridad, general Mola.

Estuvo en el palacio de Buenavista el Sr. García Molinas para ofrecer al Gobierno el concurso de los Exploradores de España. Según dicho señor podrá contarse en Madrid con 700 u 800 muchachos aptos para diversos menesteres, en caso de declaración de huelga general.

Igualmente estuvo en el ministerio del Ejército el general gobernador militar de Jerez de la Frontera, quien transmitió un ofrecimiento de una casa jerezana de vinos, en favor de los soldados que intervienen en los actuales sucesos.

*

Por la noche acudieron a visitar al presidente todos los ministros, excepto los de Hacienda y Gobernación.

En el despacho del jefe del Gobierno estuvieron reunidos hasta las nueve y cuarto los ministros, conociendo las noticias recibidas en el departamento de Gobernación y las remitidas por los capitanes generales. Compulsadas éstas, vieron los ministros que coincidían en la impresión satisfactoria de que los conflictos planteados iban camino de resolverse.

Don Alfonso visita dos cuarteles

Ayer tarde, D. Alfonso estuvo en el Campamento de Carabanchel visitando el cuartel de Artillería y el de Ingenieros.

Allí fué recibido por el capitán general de la primera región y por los jefes y oficiales de dicho regimiento, cuyas fuerzas revistó, recorriendo después las dependencias.

La visita terminó en la sala de oficiales, donde le fueron presentados todos los que allí prestan sus servicios.

El ferrocarril de La Roda a Tarazona

El ministro de Fomento recibió a los grupos financieros de París y Ginebra que intervienen en la financiación del ferrocarril de La Roda a Tarazona, ratificando su máxima confianza en la operación concertada.

—¿Luego ese proyecto puede dársele ya como aprobado?—preguntóle un periodista.

—Todavía—contestó el Sr. Estrada—no me lo ha devuelto el Consejo de Obras públicas; pero la entrevista que acabo de tener con los grupos financieros demuestra que esto marcha ya.

La Junta provincial de Beneficencia

El ministro de la Gobernación ha manifestado a los periodistas que hoy por la tarde se constituiría, bajo su presidencia, la Junta provincial de Beneficencia de Madrid, en su domicilio de la calle del Amor de Dios.

Los señores designados para formar dicha entidad son los siguientes:

Marqueses de Urquijo, Fontalba, Alhucemas y Alonso Martínez; conde de Romanones, D. Santos López Pelegrín, D. Joaquín Ruiz Jiménez, D. José Sánchez Guerra, D. Mariano Ordóñez García, D. José Lledó Valls, obispo de Madrid-Alcalá, don Diego Tortosa, D. Manuel Moreno Fernández de Rodas, D. José Hernández Reigón y D. Augusto Moral.

Manifestaciones del ministro de Gracia y Justicia

El ministro de Gracia y Justicia, después de regresar de los funerales de Bolívar, recibió a los periodistas, a los que manifestó que ya habrían visto en la firma de su departamento que aparecía la dimisión del director de los Registros, D. Pedro Sabau.

—Esta dimisión—añadió—me ha sido preciso aceptarla, pues no hubo más remedio ante la insistencia del Sr. Sabau en dejar el cargo.

También he de decirles a ustedes—continuó diciendo— que por real orden he remitido a la Comisión de Códigos, para su estudio e informe, el apéndice foral catalán al Código civil, asunto para el que ustedes saben me visitó una Comisión de Barcelona. Como en esta Comisión de Códigos no hay ningún catalán, y entiendo que en estos momentos en que se va a hacer el estudio de un asunto que afecta tan directamente a Cataluña debe figurar algún elemento de aquella región, he sometido a la firma un decreto nombrando, para que forme parte de esa Comisión, al señor Abadal, que es el decano del Colegio de Abogados de Barcelona.

—Y sobre las oposiciones a notarías, ¿puede usted decirnos algo?—le preguntaron los informadores.

—Para resolver este asunto me pondré al habla con el director general de los Registros, pues es necesario darle una rápida solución.

Después se refirió el Sr. Montes Jovellar a uno de los decretos en el que se modifica el estatuto fiscal, en virtud del cual antes, los que ocupaban el cargo de fiscal del Supremo durante determinado tiempo adquirían condiciones para ocupar la presidencia de Sala del Supremo, y según esta modificación, en lo sucesivo el desempeño de dicho cargo no será considerado con derecho a ocupar dichas plazas.

También se ha derogado una disposición que estaba en contraposición con la ley Orgánica del Poder judicial, y que otorgaba el derecho de consolidar todas las categorías a los dos años de servirlas a quienes desempeñasen cargos en el ministerio de Gracia y Justicia, lo cual me parecía un privilegio injusto, pues de esta forma saltaban abusivamente a sus compañeros en el escalafón.

Los periodistas hicieron observar al ministro que circulaban diversas versiones sobre la dimisión del fiscal del Supremo, D. Santiago del Valle.

—Sobre esto no hay más—dijo el ministro—que el señor Del Valle, a las cuarenta y ocho horas de mi posesión, me presentó la dimisión; pero yo, al principio, creí que era pura fórmula; pero en una visita que me ha hecho hace unos días volvió a insistir sobre el asunto, diciéndome que se encontraba cansado y no podía dedicar al cargo toda la atención que requería.

El Tratado con Francia y la vinicultura

Parece que en estos días han entrado en un período de franca actividad las negociaciones hispanofrancesas, después de largas y laboriosas reuniones.

Caracterizados elementos de la viticultura y exportación de vinos celebran estos días frecuentes reuniones con la representación oficial española para llegar a fórmulas de concordia que amparen los intereses de todas las regiones de España, habiendo desaparecido la competencia que se había manifestado entre dos significadas regiones productoras.

Todo ello hace suponer que, de no surgir nuevas dificultades, no se hará esperar un arreglo definitivo.

El régimen de alcoholes

En la Dirección general de Aduanas se ha reunido estos días la Comisión nombrada por real orden para contabilizar el valor de las primeras materias destinadas a la producción de alcoholes, bajo la presidencia del Sr. Serrano, jefe del negociado de Alcoholes.

Se trató de los diciámenes presentados por D. Julio Tarín, representante de la viticultura, y don Agustín Amezúa, representante de los alcoholes industriales, en los que sostienen los diferentes puntos de vista de cada sector en esta cuestión.

Después de ampliar verbalmente algunos extremos de las propuestas, los técnicos que forman parte de la Comisión quedaron en redactar el dictamen que será sometido al Gobierno, reuniéndose nuevamente la Comisión a primeros del próximo Enero para conocerlo oficialmente.

Créditos aprobados

En sesión celebrada por el Consejo de Estado fueron despachados los siguientes expedientes:

Ampliación al plan de obras de la Junta administrativa de Santa Cruz de Tenerife.

Proyecto reformado de las obras del ramal de enlace de la estación de El Ferrol con el puerto y Arsenal.

Obras en el puerto de Ortigueira.

Obras de reforma en el Palacio de Hielo para instalación de diversos servicios oficiales.

Ampliación de crédito de pesetas 2.825.076,34 a Marina para carenas, reparaciones, etc.

Ampliación de crédito de pesetas 460.000 a Marina, al capítulo sexto, «Fuerzas navales».

Sobre abono de cantidades a don Horacio Echevarrieta, con motivo de declaración de nulidad de un contrato celebrado con el Estado.

Suplemento de crédito de pesetas 300.000 para pago de pluses al personal de la Guardia civil.

Rogamos a los colegas que cuando reproduzcan nuestros trabajos mencionen su procedencia

Ministerio de Educación, Cultura y Deporte 2012

INFORMACION MUNICIPAL

Ayer los concejales estaban displicentes

Se habló algo de informalidades, de música y de enseñanza

Ayer celebró sesión, bajo la presidencia del alcalde, la Comisión permanente.

La mayoría de los asuntos del orden del día se aprobaron con muy ligeros debates, y otros asuntos quedaron sobre la mesa.

Se discutió un dictamen de la Comisión de Beneficencia en que se propone que se conceda, excepcionalmente, derecho de preferencia para ingresar en el Colegio de la Paloma a los huérfanos de las víctimas del hundimiento ocurrido en la calle de Alonso Cano.

El Sr. Noguera pidió que se extienda este beneficio a los hijos del guarda de dicha finca, que ha quedado viudo.

El Sr. Onís llamó la atención de la Corporación acerca del peligro que entrañan acuerdos como el que se trata de adoptar, pues van en perjuicio de quienes tienen más derecho y están en turno.

El Sr. Saborit dijo que, aunque es autor de la proposición, reconoce la razón que asiste al señor Onís, y añadió que sólo a título de excepción podrá aprobarse el dictamen.

El Sr. García Cortés declaró que la minoría liberal votaría el dictamen, siempre que no sirva de precedente. Manifestó también que hay casos tristísimos en espera de turno.

Rectificaron los Sres. Onís y Saborit. Este advirtió que puede darse el caso de que alguna familia prefiera que sus hijos vayan a un grupo escolar en vez de a la Paloma, y pidió que puedan optar entre ambas cosas. Así se acordó.

Al leerse una comunicación de la Administración de Rentas públicas de la provincia, en que se dice que en vez de a D. Gabino Bugallal corresponde ser mayor contribuyente a D. Juan Pérez de Rozas, el Sr. Saborit protestó contra el descuido con que se forman las listas de los felices mortales que ayudan más a las cargas del Estado.

Se aprobó una consignación de 23.120,05 pesetas para instalar una cantina escolar en el grupo Andrés Manjón.

Con el voto en contra de los señores Noguera y Saborit se aprobó la consignación en el presupuesto de 1931 de un crédito de 200.000 pesetas para subvencionar las obras de la Ciudad Universitaria.

En la parte de ruegos, el señor Pelegrín pidió ayer mañana que cuanto antes se lleve a la práctica su demanda, acertadísima, de construir en el Sanatorio de Oza pabellones para los niños de las colonias madrileñas. Este asunto fué aprobado con entusiasmo por el ministerio de Instrucción pública. Falta el nombramiento de arquitecto para acometer dichas obras. Este nombramiento debe hacerlo el Municipo; pero hasta ahora no ha hecho nada.

El alcalde ofreció al Sr. Pelegrín activar la solución de dicha iniciativa, y se levantó la sesión.

Nuestro comentario

El primer asunto de que se trató ayer en la sesión de la Permanente sirvió de consuelo a los ediles, que pudieron apreciar de que no están solos en la informalidad burocrática. El tal asunto era el relativo a la no aceptación del cargo de concejal por el conde de Bugallal (y perdón por la cacofonía). Este señor no sólo dice que no acepta el cargo, sino que agrega que no se le debió nombrar, porque en Madrid es un contribuyente de menor cuantía.

El Sr. Saborit pidió más formalidad, y el alcalde—como es natural—advirtió que la informalidad no es del Ayuntamiento, sino del organismo que ha dado el nombre del conde a título de mayor contribuyente. Cierto que la formalidad es conveniente en todo; pero no hay por qué ponerse trágico, ni siquiera serio, por equivocaciones como ésta. ¿Qué más da que la mitad postiza del Ayuntamiento la formen propietarios de x fincas o de x + 1, o de x + 2? Tan ilegales son unos como otros, y tan mal representado está el pueblo de Madrid con éstos que con aquellos caseros.

Ya sabemos que todos son miembros de la Cámara de la Propiedad Urbana, o lo que es lo mismo, amos de la urbe, y los amos dominan igual, sea la que fuere su categoría económica.

Con motivo de un dictamen de Fomento, en el que se propone la aprobación de un presupuesto de 124.800 pesetas para el establecimiento de una red subterránea de alimentación eléctrica, nos enteramos del gracioso caso de aprobarse un presupuesto cuando ya están las obras realizadas. El descubrimiento lo hizo ayer el señor Noguera con unas ingenuas preguntas, y todos los miembros de la Permanente se encogieron de hombros ante este caso gracioso, como si la cosa no tuviera importancia. Para mayor sarcasmo, aun tiene que pasar el acuerdo al Ayuntamiento pleno. ¿Qué ocurrirá si algún concejal—también gracioso—torpedea con suerte este crédito y las obras no se pueden pagar?

Claro que no hay que esperarlo, pues si las obras ejecutadas son necesarias, es lógico que se abonen; pero ella demuestra que nuestro Municipio unas veces no llega y otras se pasa: o se obstaculizan los trabajos con trámites y más trámites, o se saltan a la torera todos esos trámites.

Pasó a la Comisión de Reorganización de servicios el reglamento de la Institución municipal de Puericultura y Maternología. R. I. P. El enterrador fué el señor Onís, juez instructor del interminable expediente del Parque Automovilista.

Se aprobó un crédito de 23.120 pesetas con destino a los gastos de instalación de cantina del grupo escolar Andrés Manjón. Este es el de la calle de Zurita, cuya existencia ha estado amenazada días pasados, y que no sólo se ha librado de la muerte—a eso equivalía el traslado a las Peñuelas, que quería hacerse—, sino que, además, tendrá cantina.

El Concejo merece plácemes por ello. ¡No todo han de ser censuras!

El Sr. Rueda tuvo ayer un «début» muy sonado. ¡Como que se trataba de su intervención en un debate relacionado con la Banda Municipal! Se leyó la propuesta de adquirir un camión para el transporte de los instrumentos de la Banda, y quería el señor Rueda que se le explicara por qué se prescindía de la subasta para ello.

El Sr. Noguera satisfizo la curiosidad del primer teniente de alcalde, diciéndole que se han verificado ya dos subastas y han resultado desiertas. Agregó que, como cada vez que la Banda ha de transportar sus instrumentos el alquiler del camión cuesta 125 pesetas, si se compra uno el Ayuntamiento se ahorrará mucho dinero.

El Sr. Rueda y demás ediles presentes, incluso el Sr. Saborit, que ayer estaba de buenas, se dieron por satisfechos. A nosotros no nos competía más que ver, oír y callar; de otro modo, hubiéramos expresado nuestra extrañeza por el resultado de esas subastas. ¡Con las ganas que tienen las casas constructoras de vender! ¿Cómo es que han desperdiciado esta oportunidad de colocarle al Ayuntamiento un camión de importancia? ¡Misterio!

Los Sres. Noguera y Saborit votaron contra la subvención de 200.000 pesetas para la Ciudad Universitaria.

Apenas votadas esas 200.000 pesetas, hubo una discusión que puso de manifiesto la incuria municipal en materia de enseñanza y acción social al tratarse del dictamen que propone la concesión de derechos de excepcional preferencia para el ingreso en los colegios y asilos municipales a los hijos de las víctimas del hundimiento de la calle de Alonso Cano y de los sucesos de la plaza de Cánovas.

El Sr. Onís advertía muy acertadamente que no se debe abusar de estas concesiones, porque con ellas se merman los derechos de otros niños desválidos que llevan años esperando turno para el ingreso en asilos y colegios. Lo que ocurre en los grupos escolares es vergonzoso; es tal el número de aspirantes, que algunos llegan al límite de la edad escolar sin haber conseguido su ingreso.

Si el Municipio dedicara otras 200.000 pesetas a costear la enseñanza de niños pobres en escuelas de Madrid, el año próximo podrían recibir los saludos de la cultura más de 5.000 criaturas, que forzosamente continuarán vegetando en los áridos terruños del analfabetismo.

Los cuartos desalquilados

El teniente de alcalde del distrito de la Inclusa y presidente de la Comisión de Policía urbana, señor García Cortés, facilitó ayer la siguiente nota:

«De la nota de cuartos desalquilados que la Cámara de la Propiedad facilita al teniente de alcalde Sr. Rueda, y que éste acogió, considerándola veraz, resulta que se cifra en 781 el número de cuartos desalquilados que existen en la actualidad en el distrito de la Inclusa.

El Sr. García Cortés, teniente de alcalde de dicho distrito, ha comprobado, utilizando los agentes de las oficinas municipales, la estadística formada por la Cámara de la Propiedad.

Las indagaciones realizadas evidencian su inexactitud, puesto que de los 781 cuartos que aparecen en la relación de la referida Cámara, 464 están alquilados.

Por otra parte, es menester consignar que la Cámara ha incluído en su estadística, en concepto de viviendas desalquiladas, 13 solares, 8 habitaciones de una casa en construcción, 19 correspondientes a fincas situadas en los términos del vecino pueblo de Villaverde, 30 naves para usos industriales y cierto número de tiendas aptas solamente para servicios comerciales. Suma en total el número de cuartos indebidamente incluídos en la estadística, 99.

Consiguientemente, de la estadística hecha por la Cámara de la Propiedad, que, como antes dijimos, comprende 781 referencias, sólo aparecen comprobadas 238, o sea menos de la tercera parte, y es de advertir que entre las viviendas desalquiladas la inmensa mayoría rentan más de 60 pesetas mensuales, y bastantes, más de 100; alquileres exagerados si se tiene en cuenta la índole de población que radica en el distrito de la Inclusa, que está en su inmensa mayoría integrado por elemento obrero.

En cambio, no llega a una decena el número de habitaciones de alquileres asequibles a la capacidad económica de la clase obrera madrileña, que, dados los jornales que cobran, no pueden pagar, en buenos principios económicos, más de 35 pesetas mensuales por este concepto (el 17 por 100 de sus ingresos). Los resultados obtenidos de esta información inducen al señor García Cortés a considerar que la estadística formada por la Cámara de la Propiedad no puede ser tomada en consideración para tomar en serio el problema de la vivienda en Madrid.»

Sobre la estabilización de la peseta

Intervius

El enviado especial de la Agence Economique et Financiére de París ha publicado una interviu celebrada con el gobernador del Banco de España en relación con la estabilización de la peseta. Ha manifestado el Sr. Bas que el Banco ha de ser el guardián de la moneda nacional, y que el Gobierno tiene el propósito de estabilizar la peseta siguiendo los tres períodos característicos, cuya duración es difícil determinar, para lo cual es necesario que la ley bancaria se establezca sobre bases nuevas.

Se está de pleno acuerdo con el Banco de Pagos Internacionales, y con su concurso se podrá acelerar la operación, pudiendo asegurarse que la estabilización de la peseta no entrañará ninguna operación de empréstito ni de hipoteca del oro del Banco. El envío de oro que se ha hecho a Londres y los que se hagan en lo sucesivo son simplemente «sous dossier» a disposición del Banco de Pagos Internacionales. Hasta ahora estos envíos no han tenido carácter especial, y su objeto ha sido abrir una cuenta de divisas extranjeras para centralizar eventualmente todas las antiguas operaciones de dobles sin intervenir, desde luego, en las operaciones comerciales normales. En lo que se refiere al tipo de estabilización, antes de determinarlo es preciso hacer muchos tanteos, quizá bastante prolongados, para darse cuenta de las repercusiones que los tipos correspondientes tendrán en la economía del país. En su opinión, se podrá estabilizar al tipo que se quiera; pero habrá que medir bien las consecuencias para no producir ni una baja de salarios ni un alza en los precios.

Por su parte, D. Eduardo Recasens, visitado también en Barcelona por el enviado de la Agefi, ha manifestado que la situación económica y financiera de España reclama la estabilización de la moneda, y en su opinión debe revalorizarse la divisa hasta límites prudentes, de acuerdo con las necesidades generales del país, si bien, desde luego, a mejores tipos que los actuales. La repercusión de la estabilización se reflejará favorablemente en la economía nacional. Hoy España tiene una fuerza económica y financiera apreciable en Europa, y cuando tenga una moneda estable podrá intensificar sus relaciones con el mundo entero. Se muestra optimista respecto al porvenir de España, declarando que nada podrá detener a nuestro país ni perturbar su actividad.

El Centro de contratación de moneda

La marcha del cambio ha sido satisfactoria, y lo demuestra el hecho de bajar en dos días cerca de 4 pesetas las libras esterlinas. El Centro de contratación de moneda ha sido en todo momento dueño de la situación del mercado de divisas españolas, y no solamente la pasada ráfaga bajista no ha causado efecto en ella, en su «stock», sino que ha salido fortalecido éste.

También tiene centralizadas desde primeros de mes las operaciones de dobles con el Extranjero, las cuales se harán ya directamente por el Centro en vez de hacerlo los particulares.

Dimisiones

Parece que han presentado la dimisión de sus cargos de consejeros del Banco de España los señores conde de Limpias y Rolland.

GENERAL CHINO EN MADRID

Se encuentra en Madrid el teniente general del Ejército chino M. S. Whang, que realiza un viaje de estudios por Europa.

Acompañado de su ayudante, el coronel Chen, y del teniente coronel español Sr. Escosura, que ha sido puesto a sus órdenes, el general Whang ha visitado la Escuela Superior de Guerra, recorriendo las clases, gabinete topográfico y de fotografía, salón de conferencias, biblioteca y demás dependencias.

Fué obsequiado con un «cocktail».

LA CATASTROFE DE AYER

En un choque de trenes resultan once muertos y dieciocho heridos

Las primeras noticias de la catástrofe

León, 17.—En las primeras horas de esta mañana empezó a circular por esta capital la noticia de haber ocurrido una catástrofe ferroviaria.

Pronto pudo comprobarse que la estación-apartadero de Cuadros había dado cuenta de que entre esta estación y la de Santibáñez habían chocado el expreso de Asturias núm. 541 y el tren de mensajerías núm. 502, que se dirigía a Madrid.

Una vez confirmada la noticia corrió por la capital como reguero de pólvora, y fueron muchas las personas que acudieron a la estación en busca de detalles.

El choque fué violentísimo. Las máquinas están empotradas una en otra y todo el material deshecho.

El terrible accidente ocurrió a las doce de la noche y bajo una gran nevada. La nieve, la obscuridad y el frío intensísimo dificultaron el salvamento.

Ocho muertos y numerosos heridos

Hasta ahora, los muertos extraídos son ocho, entre ellos el maquinista Antonio Rufino, de cuarenta y tres años de edad, casado, y el fogonero Amancio Quiñones, de treinta y tres años, casado también, ambos del expreso; el maquinista Andrés Pardo, de cincuenta años, casado, que llevaba el mercancías, y el conductor del expreso, apellidado San José.

Los otros cuatro cadáveres están sin identificar. Se cree que entre los restos de los trenes hay más cadáveres.

Los heridos pasan de veinte.

A pesar de las dificultades del sitio donde ocurrió el accidente, y el mal tiempo, se ha establecido el servicio de socorro.

Identificación de los cadáveres y nombres de los heridos

Los heridos en la catástrofe ferroviaria son los siguientes:

Fernando Blanco, fogonero del mensajerías, grave; Bautista Lorenzo Rodríguez, de cuarenta y cuatro años, asturiano, fractura de una pierna; José Bautista Lorenzo, de veinte años, hijo del anterior, grave; Manuel Vilar, de cuarenta y seis años, viajante, fractura de una pierna, grave; Cayo Agudo, de Oviedo, de cuarenta y seis años; Ramiro Pinto, de veinticinco años, de León, tipógrafo, leve; Elviro Lerma, de Oviedo, grave; Luis Iglesias, de Oviedo, pronóstico reservado; Agustín Martínez, de León, pronóstico reservado; Aureliano López Suárez, de Luarca, pronóstico reservado; José Turio, de Riajo (La Coruña), pronóstico reservado; Margarita Ruiz, de Oviedo, pronóstico reservado; Domingo Clemente, de Vitoria, fractura de una pierna; Joaquín Díez, ambulante del expreso, pronóstico reservado; Antonio Gisbert, ambulante del mismo tren, leve; ambos sufren magullamiento; José Corredo, leve; José Romain, leve.

Hay otros heridos que no están hospitalizados, razón por la cual se ignora su filiación.

Resultaron muertos Antonio Rufino, maquinista, de cuarenta y tres años, casado; Amancio Quiñones, de treinta y tres años, casado, fogonero del expreso; Andrés Pardo, de cuarenta y nueve años, maquinista del mensajerías, casado (todos del depósito de León); Juan San José Moratinos, conductor del expreso; Manuel Rodríguez, de veintidós años, tipógrafo, de León, soltero; Valeriano Triano García; Juan Valleperas, de cuarenta y ocho años, viajante, de Barcelona.

Faltan por identificar otros cadáveres, que, con los anteriores, suman once.

Juan Valleperas murió a primera hora de la tarde en el sanatorio de León.

Las causas de la catástrofe.—Los socorros se prestan con dificultad

Se confirma que la causa del accidente fué que el expreso no tenía señalada parada en Cuadros ni en Santibáñez, como tampoco el mensajerías; pero a causa del retraso que llevaban ambos convoyes se resolvió hacer su cruce en Cuadros. Allí el expreso rebasó la estación muchos metros.

Los socorros fueron prestados con verdadera dificultad, porque el suceso ocurrió a un kilómetro de la estación de Cuadros y el viento y la nieve impedían mantener la luz de los hachones.

En automóviles fueron traídos los heridos a León, y esta tarde llegó un tren especial conduciendo los cadáveres para proceder aquí a su identificación.

La vía ha quedado interceptada y serán necesarias muchas horas para restablecer el servicio.

Al lugar del suceso acudió numeroso público.

Quedaron destrozados el coche ambulancia de Correos del expreso y un coche de tercera, del cual son la mayoría de las víctimas.

Los restantes coches del expreso, así como los el mensajerías, quedaron tendidos a ambos lados de la vía.

Momento emocionante.—Lo que cuenta un viajero

Hemos hablado con uno de los viajeros que ha resultado ileso, y nos ha dicho que el choque fué violentísimo.

Los viajeros se lanzaron a la vía por portezuelas y ventanillas, dándose cuenta en seguida de que se habían salvado por verdadero milagro.

De los coches volcados y convertidos en montones de astillas y hierros retorcidos en formas inverosímiles salían gritos desgarradores en demanda de auxilio.

Los que trabajaban en el salvamento no podían acudir a cuantos sitios les llamaban las voces, los gritos, los lamentos de aquellos que, heridos o ilesos, estaban presos bajo aquellos montones que la nieve iba cubriendo.

A medida que se conseguía sacar a algún herido se procedía a limpiar sus heridas y a curarlas.

Una mujer se vuelve loca a consecuencia de la catástrofe

Momentos después de ocurrir la catástrofe se vió a una mujer que con cara de espanto y las manos crispadas recorría el lugar del siniestro buscando entre los vagones, observando los trabajos de salvamento y deteniéndose a examinar el rostro de cuantos heridos y muertos se conseguía extraer.

A las preguntas que se le hacían nada contestaba. Se limitaba a mirar con ojos espantados a cuantos le preguntaban, y sin detenerse continuaba buscando, sin duda algún sér querido, quizá algún hijo.

Se trató de llevarla a la estación, a lo que se opuso tenazmente. Alguien le ofreció un vaso de agua, que volcó dando un manotazo. La mujer siguió sus pesquisas.

Los viajeros, a La Robla

Todos los viajeros supervivientes de la catástrofe, con los equipajes y parte de la correspondencia, que habían sido transbordados a León, han sido enviados a La Robla, en cuyo punto serán recogidos hasta poder reanudar el viaje, o hasta que se organice el transbordo por carretera.

La vía pronto quedará expedita

Las últimas noticias que se reciben reducen el tiempo que quedará interrumpido el servicio por la línea a cuarenta horas escasas.

El servicio de tracción asegura que podrá terminar su cometido, levantando y retirando el material y las máquinas y ténderes, en unas treinta y seis horas.

El servicio de recorrido invertirá seis horas en retirar el material restante, y el de Vías y obras podrá dar vía libre tres horas después de quedar retirado el material.

INFORMACION OFICIAL

Noticias facilitadas en el ministerio de Fomento

El ministro de Fomento, señor Estrada, al recibir hoy al mediodía a los periodistas, les dió cuenta de que en la provincia de León, entre las estaciones de Santibáñez y Cuadros, el correo-expreso de Asturias había chocado con un tren de mensajerías. En el siniestro hubo que lamentar bastantes víctimas.

He aquí los primeros telegramas oficiales recibidos en el ministerio:

«Entre las estaciones de Santibáñez y Cuadros, de la línea de Gijón a León, chocaron los trenes expreso de Asturias y 541 de mensajerías. A primera vista parece haber dieciocho heridos graves y se supone que un muerto.

Se ha pedido tren de socorro a León, siendo difíciles los primeros trabajos de salvamento por haber quedado hechos astillas el furgón, coche-cama, uno de tercera y parte de uno de segunda.»

El ministro de Fomento da una referencia del trágico suceso

A las dos de la tarde recibió a los periodistas el ministro de Fomento, el cual confirmó, respecto al choque habido, las noticias que por medio de notas habían facilitado durante la mañana.

Añadió que el Gobierno, deseoso de enterarse de lo ocurrido, dispuso que marcharan al lugar del suceso el director general de Ferrocarriles, Sr. Becerra, y el ingeniero jefe de la División, que salieron en un tren especial a las once y media de la mañana.

Confirmó que el expreso de Asturias, en vez de hacer el cruce reglamentario, como iba con retraso, debió de realizarlo en la estación de Cuadros. El tren de mensajerías, al llegar a Cuadros, se detuvo; pero no así el expreso, que sin duda por causa de la nieve o algún otro motivo no aclarado aún no vió el disco y se precipitó sobre el mensajerías. Confirmó también el ministro que había muchas víctimas.

—Tengo—añadió—el nombre de algunos muertos y heridos; pero como están muy confusos, prefiero facilitárselos a ustedes a la tarde para no producir alarmas entre las familias de viajeros a quienes por confusión se dió como víctimas sin serlo.

Dijo también que los ambulantes que iban en el coche de Correos están heridos.

Sale personal técnico para el lugar de la catástrofe

Para el lugar del choque han salido altos empleados de la Compañía del Norte, entre los que figuran el subdirector, Sr. Grasset; el ingeniero jefe adjunto de la Explotación, Sr. Guhagon; el jefe del Movimiento, Sr. Teró; el jefe de Tracción, D. Modesto González, y el director de Obras públicas salió también, en representación del ministerio de Fomento.

Todo el personal superior de la Compañía destinado en León salió en los primeros momentos para Cuadros, con objeto de ordenar los trabajos pertinentes para el socorro y traslado de los heridos, como asimismo para que los trabajos de levantamiento del material destrozado y descarrilado se haga con la mayor brevedad.

No se pueden calcular con exactitud las horas que se tardará en dejar expedita la vía, sobre todo por las malas condiciones del tiempo en Cuadros, donde está nevando y lloviendo; pero se supone que será aproximadamente de veinticuatro a treinta horas.

Otra nota del ministro de Fomento

A las seis y media facilitaron ayer tarde en el ministerio de Fomento los siguientes datos oficiales:

«El tren 502, remolcado por la máquina 4.530, chocó en el kilómetro 18,250 de la línea León-Gijón con el tren 541, remolcado por la máquina 4.632, por no respetar las señales del tren 502 en cruce accidental. Se han extraído hasta ahora 10 muertos, entre ellos cuatro identificados: Valeriano Criado García, el fogonero Amancio Quiñones, el maquinista Antonio Rufino Antón, del tren 502, y el maquinista Martínez Pardo, del 541. Heridos, 18; de ellos, tres graves, siendo todos llevados a León, y entre ellos el fogonero del tren 541, Fernando Blanco. Del tren 541 están destrozados tres vagones, descarrilados otros tres y sin descarrilar los restantes. Del tren 502, el furgón, el coche correo y un coche de tercera, destrozados; descarrilado un coche y encarrilados y sin avería los restantes. Las máquinas y ténder, completamente empotrados. El servicio de tracción tardará unas treinta y seis horas en levantar y retirar las máquinas y ténder, seis horas en retirar el material, y unas tres horas en dar vía libre después de retirado el material.

Como el transbordar y llevar el material destrozado y descarrilado presentaba dificultades y el día está lloviendo y nevando con viento fuerte, se ha dispuesto el transbordo por carretera de León a La Robla. A esta hora han salido ya para León todos los viajeros, equipajes y parte de la correspondencia de los trenes 521-527, y en La Robla se recogerán los viajeros del tren 502. Se transborda en esta forma todos los trenes de viajeros, y en los espacios y viajes libres pescado y mensajerías. Primeramente se lleva material que transborda de León en el kilómetro 18 para recoger los viajeros del tren 502; pero las dificultades indicadas y por negarse los viajeros se trasladarán a La Robla. Para organizar el transbordo por carretera se ha tropezado con la actual situación de León.

11,50.—Además de los heridos indicados en mi telefonema de las 10,15 de hoy, se encuentran en estado grave Bautista Lorenzo Rodríguez, de Villar de Bello (Asturias); José Lorenzo, del mismo punto, y Bautista Lorenzo, del mismo pueblo; Manuel Villar, de Barcelona; Elvira Lerma, de Oviedo.

Heridos de pronóstico reservado: Ramiro Prieto, de León; Cayo Agudo, de Oviedo; Luis Iglesias, de Oviedo; Agustín Martínez, de León; Aureliano López Suárez, de Luarca; José Tubió Tubió, de Ríoseco (La Coruña), y Margarita Ruiz, de Oviedo.

11,25, kilómetro 18 de León a Gijón.—A estas horas han sido extraídos 11 cadáveres, que no han podido ser identificados más que el maquinista Andrés Pardo, el conductor San José, el fogonero Amancio Quiñones y un viajero vecino de León, llamado Manuel Rodríguez, y 18 heridos, que fueron trasladados a León. Falta sólo encarrilar dos vagones sentido León y las dos máquinas empotradas. Continúan los trabajos, a pesar del fuerte temporal de lluvias y nieve, que dificultan las operaciones. Han muerto en el hospital de León José Ballester, viajante de Barcelona; el conductor San José y el viajero Manuel Rodríguez, de León.»

Parte de la Intervención de Ferrocarriles

A las ocho y cuarenta y cinco se recibió en la Intervención del Estado el siguiente parte:

«El tren 502, expreso ascendente, remolcado por la máquina 4.530, chocó en el kilómetro 18,250 de la línea de León a Gijón con el tren 541, mensajerías descendente, remolcado por la máquina 4.732, por no respetar las señales del cuadro el tren 502 en cruce accidental.

Hasta ahora se han extraído diez muertos; cuatro de ellos se han identificado. Son el viajero Valeriano Criado García, el fogonero Amancio Quiñones y el maquinista Antonio Rufino, pareja de la máquina del tren 502, y el maquinista Andrés Pardo, del tren 541.

Se supone que, por lo menos, haya tres o cuatro muertos más.

Los heridos son 18, tres graves. Fueron llevados a León. Entre los heridos figura el fogonero del tren 541, Fernando Blanco.

Del tren 541 están destrozados tres coches; descarrilados, otros tres, y los restantes, sin descarrilar.

Del tren 502, el furgón, el coche correo y un tercera, destrozados; un coche descarrilado y el resto sin averías y encarrilado.

Las máquinas y los ténderes se hallan empotrados.

El servicio de tracción tardará unas treinta y seis horas en levantar y retirar las máquinas y los ténderes. El Recorrido invertirá unas seis horas solamente en retirar el material de coches y vagones, y Vía y Obras, unas tres horas en dejar vía libre, después de retirar todo el material.

Como el transbordo a través del material destrozado y descarrilado presentaba dificultades, por estar lloviendo y nevando, con viento muy fuerte, se ha dispuesto el transbordo de los viajeros por carretera entre León y La Robla.

Han salido para León todos los viajeros, equipajes y parte de la correspondencia de los trenes 501 y 527, y en La Robla se recogerán los viajeros del tren 502.

Se llevó material de transbordo desde León al kilómetro 18 para recoger a los viajeros del tren 502; pero por las dificultades indicadas y negarse los viajeros al transbordo en esta forma, se retira el material, y los viajeros se trasladarán a La Robla. Para organizar el transbordo por carretera se ha tropezado con la actual situación de León.»

Relación de los nombres de los heridos facilitada en la estación del Norte

De los heridos que se tenía conocimiento en la estación de Madrid son Bautista Lorenzo Rodríguez, natural de Villar de Bello (Asturias), herido grave; Bautista Lorenzo, hijo del anterior, grave; José Lorenzo, grave; Manuela Villar, natural de Barcelona, grave; Elvira Lerma, natural de Oviedo, grave; Ramón Prieto, natural de León, pronóstico reservado; Luis Iglesias, natural de Oviedo, pronóstico reservado; Agustín Martínez, natural de León, pronóstico reservado; Aureliano López Suárez, natural de Luarca, pronóstico reservado; José Tubio, natural de Rienco (La Coruña), pronóstico reservado; Margarita Ruiz, natural de Oviedo, pronóstico reservado; Joaquín Díaz, ambulante de Correos, herido leve; Antonio Gisbert, ambulante de Correos, herido leve; Domingo Clemente, fractura de una pierna; José Román, leve; José Caniego, leve; Cayo Agudo, natural de Oviedo, pronóstico reservado.

Los estrenos

ZARZUELA

«¡Viva Alcorcón, que es mi pueblo!», comedia cómica de Ramos de Castro y Carreño

Una alegre farsa llena de sabrosas ocurrencias, chistes ingeniosos y tal cual rasgo de fino humor satírico. Una comedia cómica —no sin momentos sentimentales diestramente salpicados en el conjunto—hecha a base de situaciones hilarantes y personajes caricaturescos; pero de un fondo real y típico en la vida rural y pueblerina castellana...

Y sobre todo, un motivo sobrado para que Aurora Redondo y Valeriano León—un par sin par de artistas admirables—sacaran toda la gama de la expresión cómica con maravilloso acierto y gracia inagotable.

Gran éxito de risa; muchos aplausos y salidas a escena de los autores al fin de cada acto.

Y ya tiene la Zarzuela su obra de Pascuas. Y «aimda»...

M. M.

Accidentes de la circulación

Joven atropellada

En la calle de Antillón fué atropellada María Sánchez Duranzo, de veintiún años, por la camioneta 9.920, que conducía Francisco García Robles, y sufrió lesiones que en la Casa de socorro, donde le prestaron asistencia, calificaron de pronóstico reservado.

Niño atropellado por un carro

En la calle de Bravo Murillo, al apearse del tope de un tranvía el niño de doce años Emilio Jiménez Manso, con domicilio en la calle de Juan del Risco, fué atropellado por el carro que conducía Bonifacio Sánchez Hernández.

En la Casa de socorro de Cuatro Caminos asistieron a Emilio de lesiones de pronóstico grave. Pasó al Hospital de la Princesa.

Niño gravemente herido

Eugenio Díaz, de trece años, domiciliado en la calle de Morejón, número 13, sufrió lesiones graves al ser atropellado en la calle de Santa Engracia por el automóvil del servicio público 37.752 M., que conducía Juan Sánchez González.

El lesionado, después de asistido en la Casa de socorro de Chamberí, ingresó en el Equipo Quirúrgico.

GUADALAJARA. — Los balnearios de Trillo, La Isabela y Montiel, famosos por sus curas y situación pintoresca.

Ministerio de Educación, Cultura y Deporte 2012

Crónicas e informaciones de las provincias españolas

ESTAMPAS DE SORIA PURA

LA VILLA DE SAN ESTEBAN DE GORMAZ

La villa de San Esteban de Gormaz es nuestra remota provincia, el pueblo de brillante tradición histórica y más jugoso ambiente hacia una nueva España.

Una inversión de la perspectiva de su vida nos llevaría a aquella época medieval cuando San Esteban era la puerta de la llamada Celtiberia, cuando la villa estaba poblada por héroes de la raza española y tenía 120 caballeros que conquistaron para la población el título de «muy noble y muy leal».

El pueblo está emplazado en una magnífica vega y corre a sus pies el río Duero, inyectando a la villa optimismo y juventud.

Pocos pueblos de Soria han sabido, como San Esteban de Gormaz, crearse una riqueza agrícola y ganadera, elevar su civilidad y mirar cara al porvenir con ánimo y confianza.

Hoy San Esteban de Gormaz tiene una Granja Agropecuaria, modelo de enseñanza para los agricultores, y que está llamada a rendir provechosos resultados en el progreso de su región.

La cultura de los pueblos se mide por sus hombres notables; deben tomarse tipos humanos únicos, como ejemplaridad, y en este sentido basta decir que el alcalde, Sr. García Alonso, que rige actualmente los destinos de la villa de San Esteban, educa a sus hijos en el Instituto-Escuela de Madrid, durante las vacaciones los envía a Alemania y a Inglaterra; un hombre que tiene tan feliz orientación en la vida, elocuentemente ha de influir también en la urbanización y progreso del pueblo donde reside.

Cada calle, cada rincón de San Esteban de Gormaz evocan para el viajero observador de los encantos de los pueblos históricos las más atractivas sugestiones.

El conde Fernán González, a quien se le debe la independencia de Castilla, derrotó en San Esteban de Gormás a las huestes de Abderramán III.

En el libro de las bienandanzas y fortunas, se refiere que el conde Garci-Fernández entró por tierras de moros y cercó la villa de San Esteban de Gormaz.

Un poderoso ejército morisco vino en defensa de esta villa famosa, defendida por fuerte muralla y dos castillos.

La batalla se dió en el Vado del Cascajar, y murió tanta gente que las aguas del Duero se tiñeron de sangre.

En esta batalla, de buena memoria para los cristianos, lucharon D. Gonzalo Gustiz de Lara y sus siete hijos, los Infantes de Lara, y el mayor de éstos, que era alférez del conde, logró dar una fuerte lanzada al que llevaba la bandera de los enemigos, dió con él en tierra, le arrebató la bandera, y este episodio se cuenta que dió el triunfo a los cristianos.

Hay una primorosa leyenda en torno a la batalla de Cascajar que todavía se conserva fresca y jugosa en la imaginación de los habitantes de San Esteban de Gormaz.

Esta leyenda es la del caballero Antolínez. Se cuenta que este guerrero debía asistir a la batalla; pero se detuvo a oír una misa en la ermita de la Virgen del Rivero. Mientras el caballero Antolínez oraba ante la Virgen, un ángel, simulando al caballero cristiano, luchaba briosamente, logrando hacer una gran mortandad en las filas enemigas, y esta leyenda dió lugar a poéticos romances, como el que empieza de la manera que sigue:

«En compañía del conde
estaba un hidalgo honrado,
Fernán Antolínez le llaman
de Dios es muy abogado,
el cual tiene por costumbre
de devoción inflamado
de oír todas las misas que
se dicen en sagrado...»

Los monumentos más notables de la villa de San Esteban de Gormaz son sus bellas iglesias románicas del siglo XII.

Las dos más admirables son las de la Virgen del Rivero y la de San Miguel. Estos dos templos llevan sus magníficas galerías porticadas, y es curioso observar cómo entró el románico en Soria por tierras de San Esteban de Gormaz, donde se encuentran en la mayor parte de los pueblos de esta comarca, bellísimas iglesias románicas que siguen el estilo de la Escuela castellanoleonesa.

Alfonso VIII, el de las Navas de Tolosa, concedió a la villa de San Esteban el fuero de que disfrutaban los ballesteros de Talavera. Los ballesteros de San Esteban de Gormaz lucharon en las Navas de Tolosa al lado del rey, y aun se dice que uno de ellos llevaba la cruz real en aquella brillante jornada para los cristianos.

A los pueblos como San Esteban de Gormaz, de tantos recuerdos históricos y tan sano optimismo moderno, bien vale la pena de ofrendarles un gesto de admiración.

G. MANRIQUE DE LARA

Soria, 1930.

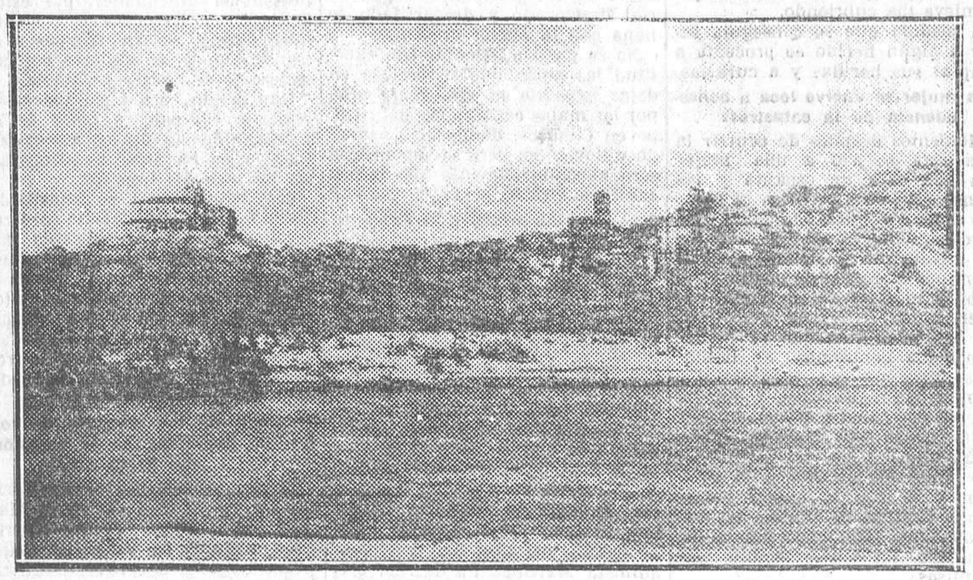

Vista general de San Esteban de Gormaz (Fot. Crespo.)

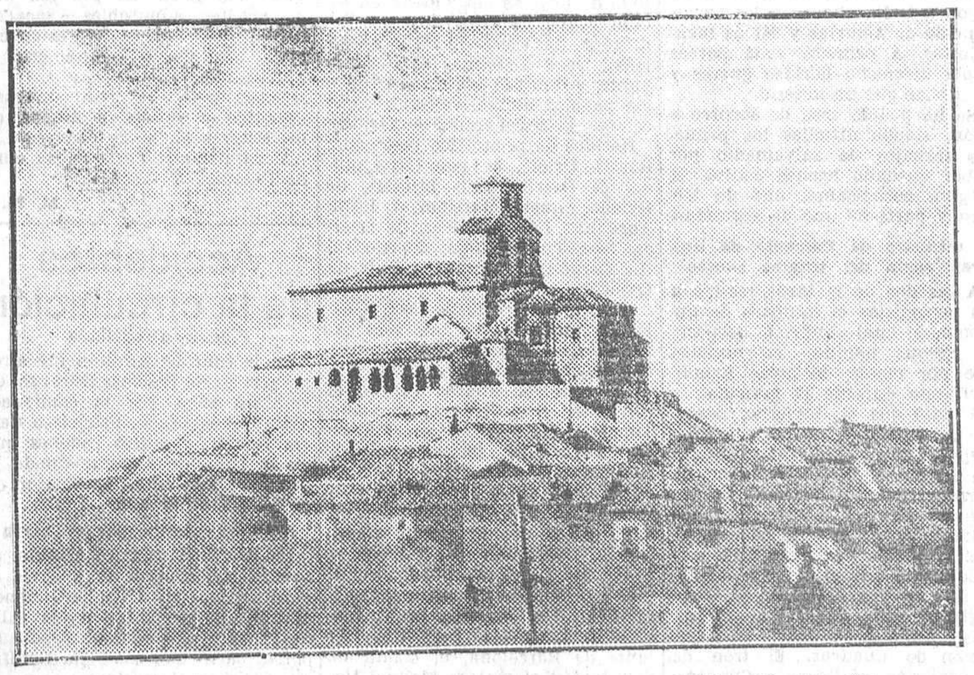

SAN ESTEBAN DE GORMAZ.—Ermita del Rivero, templo románico del siglo XII (Fot. Crespo.)

Temporal de lluvia y nieve

Comunicaciones interceptadas

Pamplona, 17.—Los temporales han cortado la carretera de Madrid en varios puntos. Desde el lunes no se recibe correspondencia alguna.

A consecuencia de las inundaciones ocasionadas por el temporal de lluvias, los labriegos se encuentran en una situación angustiosa.

Se desborda el Ebro

Se ha desbordado el río Ebro, cuyas aguas han interceptado la carretera de Tudela-Arguedas, causando grandes daños en las huertas, que quedaron inundadas.

En Peralta se ha desbordado también el río Alga. Las aguas arrastran enorme cantidad de remolacha que estaba ya recogida y preparada para su transporte a las fábricas azucareras.

Comunican de San Adrián que se teme la rotura del puente sobre el Ebro.

En Alzaga también se han registrado daños de gran importancia.

La Diputación ha enviado ingenieros para adoptar medidas urgentes.

Inundaciones en Vitoria

Vitoria, 17.—Desde hace tres días llueve sin cesar. Aumentan las inundaciones.

En la línea del ferrocarril vasconavarro hubo un nuevo corrimiento de tierras debido a la humedad.

El servicio se hace con grandes precauciones, y los viajeros tienen que hacer transbordo e ir en autobuses desde Escoriaza a Oñate.

Han quedado suspendidas las expediciones de mercancías.

Varios barrios de los alrededores de la ciudad están inundados, y en algunas casas el agua ha entrado en las plantas bajas.

A causa de las inundaciones, un automóvil de los que hacen el servicio de viajeros a La Guardia sufrió un accidente en la carretera, que estaba cubierta por las aguas, donde quedó estancado. Auxiliado por varias personas pudo continuar el viaje.

También en la carretera de Vitoria a Bilbao, en las proximidades del pueblo de Gamarra, un automóvil que conducía cántaras de leche, al pretender el paso por un lugar de la carretera, cubierta por las aguas, quedó parado y corrieron grave peligro los ocupantes.

Continúa lloviendo. Las inundaciones en el campo han causado grandes pérdidas. El paseo del Prado está convertido en una balsa.

Aumenta la crecida del Ebro

Zaragoza, 17.—Continúa la crecida del Ebro; pero sin que ofrezca un peligro inminente. Esta mañana había aumentado en Zaragoza cinco metros sobre el nivel ordinario; pero no constituye amenaza de desbordamiento en los pueblos de la ribera. Se ha extremado la vigilancia y los pueblos están apercibidos para caso de inundaciones.

Inundaciones y hundimientos en Guipúzcoa

San Sebastián, 17.—Las inundaciones son varias en la provincia. A causa de un desprendimiento de tierras ocurrido en Isasondo se derrumbó el caserío Olasagasti, pereciendo el ganado y perdiéndose los enseres. Están amenazadas cautro casas de dicho lugar, entre ellas el Ayuntamiento.

Nieve en Gerona y Teruel

Gerona, 17.—En la montaña del Canigó ha caído una nevada copiosísima y hace frío muy intenso.

*

Teruel, 17.—Hace frío, un frío muy intenso. Anoche cayó una copiosa nevada y aparecieron las montañas y las tierras completamente blancas.

CATALUÑA

Vista de una causa por falsificación de billetes del Banco de Colombia

Barcelona, 17.—Ha comenzado a verse la vista de la causa que por falsificación de billetes del Banco de Colombia se sigue a Mariano Surube, Ramón Buch, Domingo Soler y Antonio Estany.

Para Surube el fiscal solicita la pena de ocho años y 5.000 pesetas de multa; para Buch, la de cinco años y 3.000 pesetas, y para Estany y Soler, la de dos años y 2.000 pesetas.

En las declaraciones prestadas por los procesados negaron que fabricasen billetes con destino a las Repúblicas americanas, y que únicamente se dedicaban a hacer entradas de fútbol.

La vista quedó suspendida hasta mañana.

Castilla y León

Se despeña un automóvil por un terraplén

Cuenca, 17.—En el kilómetro 9 de la carretera de Tarancón a Teruel un automóvil de la matrícula de Madrid, conducido por su dueño, Vicente Respaldiza, dió la vuelta de campana a consecuencia de un falso viraje, cayendo por un terraplén y resultando con la fractura de la clavícula derecha y erosiones en diversas partes del cuerpo. Fué conducido a Madrid.

Un suicida

Comunican de Sisante que el joven de veintitrés años Amadeo Jiménez Gómez puso fin a su vida, infiriéndose dos pinchazos con una navaja en un costado.

Aparece colgado de una viga

En Ribatejadilla apareció colgado de una viga en el pajar de su casa el joven de dieciséis años Crescencio Arcos Navalón. Se cree que se trata de un suicidio.

EL TURISMO EN AVILA

El jefe de la Oficina provincial de Información de Avila, dependiente del Patronato Nacional de Turismo, nos dirige la siguiente carta:

«Señor Director de LA LIBERTAD.—Madrid.

Muy señor mío y distinguido amigo: Con referencia al artículo que el Sr. Montero publica sobre Avila en el importante diario de su digna dirección, empiezo por significarle las más expresivas gracias por las frases laudatorias que al servicio de información de esta Oficina dedica, que las ofrendamos a los organismos directores del Patronato, ya que por lo demás esta Oficina no hace otra cosa que cumplir con sus deberes.

Referente a las quejas que formula en cuanto al cuadro horario se refiere, están rectificándose aquéllas, toda vez que son datos de grandes alternativas, como usted puede suponer; y referente a los otros horarios señalados independientemente de los del Patronato, han sido colocados por los sacristanes de las iglesias a que allí se refiere el articulista, de un modo subrepticio y que esta Oficina ha mandado retirar.

En cuanto a otros detalles de poca corrección de dichos sacristanes, esta Oficina está al tanto de ello y será inexorable; pero es preciso que se denuncie en el momento y concretamente, por no ser posible a ningún jefe de turismo gozar del don de la «ubicuidad» para que esas faltas poco corteses quedasen inmediatamente corregidas y sancionadas, como lo prueba las 196 multas impuestas por el que subscribe, por faltas justificadas de cortesía y desatención.

Por lo demás, nos es muy grato atender cualquier observación fundada, y, sobre todo, cuando se trata de la Prensa autorizada, toda vez que a todos nos mueve el legítimo deseo de que los servicios nacionales sean honra y prez de nuestra patria y que cumplan con el fin que les están asignados.

Si para satisfacción de todos publicase usted esta carta, se lo agradecería vivamente, ofreciéndole sus servicios y sus respetos su afectísimo amigo seguro servidor, q. e. s. m., *Fernando R. Guzmán.*

16 Diciembre, 1930.»

ANDALUCIA

Tres heridos en accidente de automóvil

Sevilla, 17.—En la Cuesta del Cuervo, proximidades de Jerez, volcó un «auto» ocupado por Germinal Velis Miralles, Alfredo Martín Cordero y Francisco Crespo. Los tres resultaron heridos. Se les prestó asistencia en la Casa de socorro del Prado de San Sebastián.

Carretero atropellado por un automóvil

Granada, 17.—En la carretera de Granada a Motril un automóvil de la matrícula de Granada, conducido por Miguel Morales, atropelló al carrero Jacinto Villena García, fracturándole la pierna derecha y produciéndole otras graves lesiones. El chofer fué detenido.

GALICIA

Un ex ministro del Brasil

Vigo, 17.—Llegó a Túy el ex ministro de Fomento del Brasil don Víctor Coder, que vino acompañado de su secretario, D. Mario Astrar.

El Sr. Coder, que visitó la Catedral y demás monumentos, se negó a hacer declaraciones sobre la situación del Brasil.

Solamente dijo que había desempeñado una cartera durante cuatro años, siendo destituído por el Gobierno actual. Se propone pasar el destierro entre España y Francia.

JAUJA EN MARRUECOS

Borregos a peseta y a setenta y cinco céntimos

Melilla, 17.—La sequía está causando estragos en el ganado vacuno y lanar.

La carencia de pastos causa diariamente muchas bajas en los rebaños de las cabilas próximas, y los indígenas apresúranse a vender el ganado a cualquier precio.

Ayer, un industrial melillense adquirió más de cien borregos a una peseta cada uno, y otro industrial compró setenta y cinco borregos a sesenta y cinco céntimos cada uno.

La mayoría de las reses que componían dichas partidas sucumbieron de hambre antes de llegar a la ciudad. El ganado vacuno está próximo a agotarse por la misma causa.

GUADALAJARA. - La capilla de Luis de Lucena, iglesia de San Ginés, Instituto de Segunda Enseñanza, el panteón de los duques del Infantado, llenos de bellezas arquitectónicas, merecen ser visitados.

VIAJE POR MALLORCA

DE PALMA A POLLENSA Y FORMENTOR

Pasear por Palma es encanto de museo. Como Toledo y Sevilla, es Palma, para el viajero, con edificios, calles y habitantes, una permanente exposición de arte. Calles estrechas, encrucijadas, placetas, pretiles, terrazas en antigua traza, sobriedad exterior, comodidad y belleza interior. Puertas, zaguanes y patios bellísimos, obras maestras de gracia, anchurosos y opulentos.

El Palacio real, así llamado porque lo fué de reyes moros, nota vetusta y pintoresca; la Casa Consistorial, bella, bien proporcionada, con el inmenso alero en madera tallada, obra maestra en su clase; la Lonja, edificio civil del más puro estilo ojival, magna sala interior, donde pujantes palmeras de roca sostienen la techumbre, y muchos más edificios y rincones dan gozo al visitante.

Pero el tiempo apremia y hemos de salir para Pollensa.

Pueblos luminosos desfilan. Antes y después, lo mismo en primero que en último término, les rodea campiña feraz y riente. Todo es sosiego y trabajo apacible. Campos interminables de almendros, a veces de olivos, higueras o algarrobos, forman un huerto ilimitado; habas, alubias o viñedo en bajo cultivo; viejos molinos y norias movidas por el viento, o bombas modernas con este mismo propulsor, salpican en tupida red el paisaje, que es gracioso vergel. La consecuencia es que no se ven mendigos; ni uno solo hemos encontrado. Aun sigue la patriarcal costumbre de no cerrar las casas; cuando se ausentan los habitantes, dejan la llave puesta por fuera.

Así desfilan Pont d'Inca y Santa María; Consell, donde cada vecino es fabricante de alpargatas; Binisalem destaca su altísima aguja en la iglesia; Inca, ciudad de gran aspecto, urbanizada, con excelente comercio. El mercado está en plena animación; el de ganados, abundante en preciosos ejemplares. Luego Campanet, y Buger y La Puebla, en llanura dilatada y feracísima.

Entramos ahora en el monte: encinas, pinos y algarrobos, carrascas, tomillos y bojes, retamas y jarales, brotan dondequiera hay una grieta en la peña y trepan montaña arriba hasta que la roca viva, unida y absorbente, ocupa todo el espacio.

Subimos el Coll de Son Vila y la Cuesta de Llompart, rodeamos el Puig de Pollensa, alta montaña coronada por un santuario, y lo hondo de una vega entre montañas muestra a Pollensa, atractiva, pintoresca y simpática. Esta simpatía va expresada, además, en un rótulo, no sé si único en el país y en el Mundo, fijo a la entrada. En él dice, después del nombre de la población: «Bien venidos»; y en el dorso, que leeremos al regreso: «Buen viaje». Noble muestra del carácter de este país.

El pueblo, bello y pintoresco por demás, retiene siempre buena pléyade de artistas de todo el Mundo.

He aquí el puerto de Pollensa, abrigada y extensa bahía que conocen harto bien las escuadras inglesas, que en ella maniobran a su placer. Pareja con la ría de Arosa, pero con luz y vegetación más meridional; larga fila de casitas y hoteles de cara al mar; terrazas y galerías que hemos de rememorar largo tiempo, porque son paz y gloria para la vista y el ánimo.

Por empinada carretera, bordeando un profundo barranco, ganamos el paso al cabo Fomentor. La costa más brava que puede imaginarse: a un lado, con sus inmensos cantiles rojos coronados de árboles, cayendo verticales en el azul del mar, quieto, al parecer, desde esta altura. Ensenadas profundas y estrechas, de misterio y soledad. A otro lado, la campiña fértil y la cordillera mallorquina acusan multitud de términos esfumándose en la lejanía. El monte llega desde el mar a la cresta rocosa de las cimas; por medio pasamos, siguiendo el áspero costado del cabo Formentor, hasta la orilla, en la gran bahía de Pollensa, cerca de la entrada.

Allí, lejos de todo pueblo, en la salvaje selva marítima, ha instalado lujosa estancia para millonarios un americano del Sur prendado del maravilloso paisaje.

Luego, la próxima y magnífica bahía de Alcudia, pasando por el vetusto pueblo al través de las viejas murallas. No lejos está la Albufera y la Albufereta, lagos salados con vida y pesca peculiar. Y emprendemos el regreso a Palma después de la jornada fecunda en admiración y memorable para nosotros, atónitos viajeros, que viviremos luego anegados en el estruendo y nerviosidad de la gran urbe añorando esta divina tierra, la paz de sus campos, el sosiego de sus montes y la majestad de los enormes cantiles de su costa.

M. H. BARROSO

Mallorca, 1930.

Las reformas del señor Tormo

Se han cursado los telegramas siguientes:

«Presidente Consejo ministros. Madrid.—Maestros nacionales Higuera Vargas protestan respetuosamente ante V. E. disposiciones ministro Instrucción pública reforma parcial Estatuto y mantenimiento restringidas, rogándole suspensión referidas disposiciones. — *Andrea Pozo, Delfina Moreno, Luis del Castillo, Juan Sociats.*»

*

«Ministro Instrucción pública. Madrid.—Maestros nacionales Higuera Vargas protestan respetuosamente ante V. E. reforma parcial Estatuto y mantenimiento restringidas, rogándole derogue mencionadas disposiciones por lesionar mayoría Magisterio.—*Andrea Pozo, Delfina Moreno, Luis del Castillo, Juan Sociats.*»

*

«Villanueva de la Serena. Presidente Consejo ministros y ministro Instrucción pública.—Reunidos maestros partido Villanueva Serena, reiteran respetuosamente protesta reforma Estatuto Magisterio, pidiendo derogación reforma, supresión oposiciones restringidas.—*Blanco, Casas, Gordillo, Bordallo, Pérez, Jariego, Horrillo, Adame, Sáez, Cabanillas, Juárez, Delgado, Moreno, Barba, Ramos, Atanasio, Martín Fernández, Muñoz, García, Hernández, Galán, Arqueros, García Albedín.*»

MALLORCA, isla de ensueño, ofrece al visitante moderna y rápida comunicación con los puertos de Alicante, Valencia, Tarragona y Barcelona.

CORDOBA.—Bellas modistillas cordobesas en la verbena con que celebró el simpático gremio de modistas la fiesta de Santa Lucía, su Patrona (Fot. Serrano.)

Ministerio de Educación, Cultura y Deporte 2012

La vida deportiva en España y en el Extranjero

FUTBOL

La selección de obreros, a París

Hoy marcharán a París los jugadores que, formando el equipo representativo de los obreros, jugarán los días 21, 25 y 28.

La expedición está formada por los siguientes jugadores:

Fernández y Sánchez, porteros; Goyo y Martín, defensas; Rodríguez, Valencia y Marbán, medios; Menéndez, Rapunp, Pérez Teja, Huidobro, Losar.

Como hemos indicado, jugarán tres partidos. El día 21, en el Estadio municipal de Vincennes; el 25, en el Estadio municipal de Charendon, y el 28, en el Estadio municipal de Clichy

Les acompañarán los excelentes camaradas Aniceto García y Dionisio González.

El Racing, a Vigo

Mañana viernes, a las dos de la tarde, marcharán en autocar los jugadores del Racing Club que el domingo lucharán en Vigo con el Celta.

Pernoctarán en Zamora, y en la mañana del sábado proseguirán su viaje hacia Vigo, adonde piensan llegar en las primeras horas de la tarde.

Seguramente el once que opondrán los madrileños será el siguiente:

Martínez; Arturo, Calvo; Moreno, Gómez, Rodríguez; Alvarez, Bergareche, L. Peña, Ateca, Poli.

Como suplentes irán Polo y Ceferino, y al mando de los excursionistas, Bru y C. Lorenzo.

El Racing pide delegado para el partido de Vigo

El Racing Club ha solicitado de la Federación Regional Centro el nombramiento de un delegado oficial para el partido que el domingo tienen que jugar en Vigo.

El Madrid F. C. tendrá un hermoso local

Parece ser que se llevan muy adelantadas las gestiones para que el Club decano madrileño tenga en breve plazo un local amplio y confortable, donde podrán reunirse los socios.

Seguramente que su instalación será en la Puerta del Sol, frente al ministerio de la Gobernacion.

El Athlétic Club ante su lucha con el Sevilla

Ayer tarde efectuó el Athlétic Club un partido de entrenamiento para probar principalmente a A. Olaso.

Hoy se reunirá la Junta directiva para tratar principalmente de la reincorporación de este jugador a sus filas. Lo probable es que esta misma noche quede todo resuelto, y en este caso le veríamos formando pareja con Cabezo.

Santos substituirá a Illera—que está lesionado—en la línea de medios, y en cuanto a Del Coso, no saben los dirigentes del Club rojiblanco si podrán contar con él por estar sujeto al servicio militar.

El once que tiene mayores probabilidades de actuar el domingo en Vallecas es, por tanto, el siguiente:

Antonio; Olaso, Cabezo; Santos, Ordóñez, Arteaga; Marín, Losada, Cuesta, Buiría, Del Coso.

Parece que el Castellón cederá a Moya

Sin que todavía sea un hecho, podemos asegurar que va por muy buen camino el que el Club Deportivo Castellón ceda todos sus derechos sobre el jugador Moya para que éste pase a formar parte activa del Madrid F. C.

El partido suspendido entre el Unión de Irún y el Madrid F. C.

El partido Unión-Madrid F. C. quieren los irundarras se juegue en Febrero próximo, el martes de Carnaval.

Hay que tener presente que el domingo, 15, jugarán el Unión de Irún y el Madrid en Chamartín, y parece ser que el Madrid propondrá dar el segundo partido el día 17, también en Chamartín, asegurándole al Irún un ingreso superior al que se calcula que podría tener en Irún.

El Comité de tercera categoría

Anoche se reunió el Comité de competición de tercera categoría.

Se designaron los delegados para la próxima jornada dominical y se aprobaron las actas de los jugados anteriormente.

Arbitros para los encuentros de Liga

Anoche fueron designados los árbitros que han de juzgar los partidos de Liga que se celebrarán el domingo.

Quedaron nombrados como sigue:

Primera división:

Melcón, Deportivo Alavés-Español.

Vallana, R. Sociedad-Barcelona.

Insausti, Racing de Santander-Athlétic de Bilbao.

Escartín, Europa-Unión de Irun.

Steimborn, Arenas- Madrid F. C.

Segunda división:

Saracho, Oviedo-Murcia.

Navaz, Iberia-Castellón.

Canga Argüelles, Betis-Sporting Gijón.

Arribas, Valencia-Deportivo de La Coruña.

Hernández Areces, Athlétic Madrid-Sevilla.

Tercera división (primer grupo):

Espinosa, Cultural-Stadium Avilés.

Vallina, Nacional-Valladolid.

Isaac Fernández, Club Gijón-Racing de El Ferrol.

Tercera división (segundo grupo):

San Sebastián, Aurora-Patria.

Quintana, Logroño-Osasuna.

Ostalé, Baracaldo-Tolosa.

Serrano, Zaragoza-Sestao.

Los árbitros del tercer grupo de la tercera división no quedarán señalados hasta esta noche, que se supone habrán contestado los Club interesados sobre una consulta hecha por la Federación Nacional.

En Arajuez vencen a los toreros

Se ha jugado un partido entre el primer equipo de la Sociedad Deportiva de Aranjuez y un once de toreros, que estaba así formado: Rabadán; Martín, Charro San José; Natalio Fuentes, Blanquito, Julián Sacristán Fuentes; Pepito Fernández, Merino, Mendoza y El Estudiante.

Venció el equipo de Aranjuez por cuatro tantos (marcados todos por Garrido) a uno (Pepito Fernández).

Partidos de las categorías inferiores

El domingo se celebrarán los siguiente encuentros de las categorías inferiores:

Imperio-Oviedo, en el campo del Unión Sporting, a las once.

Aranjuez-Olímpica, en el campo del primero, a las tres.

Alcántara-Sporting, en el campo del Cafeto, a las once.

Getafe-Tarragona, en el campo del primero, a las dos y tres cuartos.

Madroño-Bancaria, en el campo del Cafeto, a las tres.

Deportivo Unión-Club Deportivo Manchego, en el campo de Campo Criptana, a las dos y media.

Sur-Internacional, en el campo de la Gráfica, a las once.

Los Reyes-Mahou, en el campo del Carabanchel, a las dos y tres cuartos.

Gráfica-Ventas, en el campo del Cafeto, a las nueve.

Sporting Vallecano-Guindalera, en el campo de la Guindalera, a las diez.

Los consabidos líos gallegos

El Eiriña ha mandado a algunos diarios la comunicación que reproducimos:

«El Eiriña F. C., ejercitando un derecho, presentó en la Federación regional una reclamación por haberse vulnerado el reglamento de la Federación Española en el nombramiento de árbitros para los partidos Coruña-Eiriña, en La Coruña, y Racing-Eiriña, en El Ferrol, ocasionándonos con ello un perjuicio económico y deportivo.

La Federación regional acordó la devolución de las pesetas que habíamos pagado indebidamente y la repetición de los partidos: lo primero, por unanimidad, y lo segundo, con un voto particular en contra formulado por el presidente de la Gallega, afecto al equipo interesado en que no varíe la situación actual.

Para mayor claridad del asunto es necesario advertir que el nombramiento ilegal de estos dos árbitros hizo cambiar por completo la clasificación del campeonato gallego, puesto que si hubiera ganado el Eiriña estos dos últimos partidos se clasificaba en segundo lugar, y, desde luego, nosotros podemos decir que no fué así por la desdichada actuación de los árbitros, especialmente en el encuentro Coruña-Eiriña.

También es preciso aclarar que el acuerdo de la Gallega no se tomó en vista de nuestra reclamación, sino antes de tratar de ella, y a consecuencia de una cuestión previa presentada por el vicepresidente del Comité al tratar de las actas de aquellos partidos.»

El Barcelona da explicaciones al Oviedo

El F. C. Barcelona ha dirigido una carta al Oviedo concebida en los siguientes términos:

«Muy distinguido señor mío. Este Consejo directivo, en reunión celebrada el día de ayer, hizo constar su sentimiento por la conducta del jugador D. José Sastre, quien estando en principio conforme con trasladarse a Oviedo e inscribirse como profesional por el Club que usted tan dignamente representa, y con las varias condiciones estipuladas, faltó luego, en el momento de formalizar el compromiso, a la palabra empeñada solemnemente ante usted y nosotros.

La ausencia de formalidad que por parte de dicho jugador supone el hecho referido, falta que este Consejo no puede tolerar en sí misma, y menos por el mal efecto que pueda haber causado ante los buenos amigos del R. Oviedo F. C., al que, además, ha perjudicado con su acto en diversa forma, han determinado a la Junta a imponer a dicho jugador Sr. Sastre el adecuado correctivo. Oportunamente se estudiará la forma de sancionar dicho proceder.

Se sinceran ante usted sus afectísimos, seguros servidores.—Por el F. C. Barcelona, *El secretario.*»

El once más costoso

En Inglaterra, un curioso se ha dedicado a formar el equipo más caro del Mundo, para lo cual ha tenido en cuenta lo que ha costado a sus Clubs la adquisición de los jugadores elegidos.

Horper (Arsenal), 5.500 libras, Nelson (Newcastle), 7.500; Shaw (Sunderland), 7.000; Gibson (Aston Villa), 7.500; Hill (Newcastle), 8.000; Mc. Pherson (Everton), 6.000; Jackson (Chelsea), 8.500; Jack (Arsenal), 10.500; James (Arsenal), 9.000; Gallacer (Chelsea), 10.000; Cook (Bolton W.), 5.500. Total, 85.000 libras.

Una fase del partido de rugby jugado entre el Racing de París y el C. A. S. G. en el Estadio de Jean Bouin (Fot. Meurisse.)

CICLISMO

Presentación del equipo Cañardó-Español

Parece cosa decidida que el próximo domingo, en el velódromo del Tirador, de Palma de Mallorca, tendrá efecto una gran carrera de dos horas a la americana, en el cual debutarán, formando equipo, Cañardó-Español.

Si la contrata de Mariano Cañardó se resuelve, van a tener ocasión los aficionados mallorquines de apreciar las excelentes condiciones de Cañardó, a quien sólo se conoce por una actuación que hizo en aquel velódromo en los comienzos de su carrera. El Cañardó de hoy dista mucho de aquél, quien, con todo, dió pruebas de excelente calidad, que ahora le ha colocado a la cabeza de los corredores españoles.

Si la proyectada reunión se lleva a cabo, prevemos un éxito para el Veloz Sport Balear, pues la atracción de Cañardó es extraordinaria.

Reuniones matinales en Sans

En tanto se prepara la organización de un torneo interclubs, el próximo día 11 de Enero empezarán las reuniones matinales en el velódromo de Sans.

En principio se darán carreras a la americana, con objeto de preparar a los corredores y ver los que pueden adaptarse para el medio fondo con entrenadores, especialidad que llamará poderosamente la atención por la forma de desarrollarla.

La Vuelta a Alemania

La Vuelta Ciclista a Alemania se celebrará del 3 al 24 de Mayo del año próximo.

Comprenderá un itinerario de 4.340 kilómetros, y tendrá como participantes a equipos representativos de Alemania, Bélgica, Francia, Italia y Suiza.

La fórmula está tomada de la Vuelta a Francia.

Los organizadores de la Vuelta a Alemania de 1931 son los directivos de una Casa cuyas máquinas serán montadas por todos los corredores participantes en la competición.

La carrera se compondrá de dieciséis etapas, que son las siguientes:

Primera etapa, Russelshem-Fribourg.

Segunda, Fribourg-Ulm.

Tercera, Ulm-Munich.

Cuarta, Munich-Schweinfurt.

Quinta, Schweinfurt-Erfurt.

Sexta, Erfurt-Dresde.

Séptima, Dresde-Breslau.

Octava, Breslau-Liegnitz.

Novena, Liegnitz-Berlín.

Décima, Berlín-Magdegourg.

Décimoprimera, Madebourg-Hambourg.

Décimosegunda, Hambourg-Hanovre.

Décimotercera, Hanovre - Dortmund.

Décimocuarta, Dortmund-Aix-la-Chapelle.

Décimoquinta, Aix - la-Chapelle-Trier.

Décimosexta, Trier-Russelsheim.

Jesús Piñeiro, que ha sido reelegido para dirigir los destinos de la Federación Castellana de Boxeo (Dibujo de Sudrez)

La Olimpiada de Los Angeles

El estadio y piscina de natación en que se efectuarán las competencias acuáticas, comprendidas como parte de los eventos deportivos de la décima Olimpíada Internacional, que se desarrollará en Los Angeles del 30 de Julio al 14 de Agosto de 1932, serán construídos especialmente para este objeto en el parque olímpico, según información proporcionada por los miembros del Comité organizador.

Las competencias acuáticas entre los nadadores que representen a las distintas naciones que concurran a la décima Olimpíada, consistirán en lanzarse al agua, carreras de natación en todos estilos y a diferentes distancias y juego de polo acuático.

En el inmenso parque destinado para que se lleven a cabo los juegos atléticos de la Olimpíada, se han construído ya el principal pabellón olímpico, el pabellón de esgrima y el edificio de Bellas Artes.

Los planes de construcción ya están terminados, y el Comité organizador se encargará de que tanto la piscina como las graderías se instalen de acuerdo con las medidas y equipo necesario para las competencias de la Olimpíada. El coliseo que se construye tendrá capacidad suficiente para dar cabida a los espectadores, los oficiales olímpicos y representantes de todos los periódicos del Mundo.

En cuanto a los atletas que tomen parte en los eventos acuáticos, tendrán excelentes cuartos vestidores, regaderas, etc., que serán instalados exclusivamente para los representantes de las naciones competidoras.

La construcción del estadio para los juegos de agua se hará de cemento y con fuerte armazón de acero, y estará situado precisamente enfrente de un pabellón cerca del estadio olímpico; tanques especiales para entrenamiento para los nadadores estarán situados en varios puntos del parque olímpico.

PUGILATO

Uzcudun, a Nueva York

De un diario catalán recogemos lo siguiente:

«Paulino Uzcudun nos había prometido una noticia para hoy; noticia que tenía que llegarle de Norteamérica. Y esta mañana, a la hora convenida, estábamos en el hotel para ver si este cable que nos había anunciado había llegado.

—Aquí está el cable—nos ha dicho—. Lo ha recibido Justo Oyarzábal en San Sebastián y me lo transmite por telefonema.

—¿Noticias interesantes?

—Ciertamente. Tom Macardo, el director del Madison Square Garden, me anuncia un combate para últimos de Enero, en Nueva York.

—¿Contra quién?

—Contra el vencedor del combate entre Max Bear y Ernie Chaft.

—¿Cuándo embarcará entonces?

—Aquí me dicen que embarque el día 1 de Enero, en El Havre.

—¿Y embarcará usted?

—Naturalmente; se me reclama en Nueva York para firmar los contratos.

—Entonces, ¿no combatirá en Europa?

—Por ahora, no.

—Sin embargo, se decía que Jeff Dickson le había propuesto algunas peleas más.

—Es cierto. Me habló de un nuevo combate contra Carnera, en Italia, y de un combate en Londres o París contra Stribling; pero no pasó de un simple proyecto. Me interesa más combatir en Norteamérica en estos momentos.

—¿Ha hecho usted las paces con Dickson?

—No ha sido necesario, porque con él no he reñido. Hubo algunos rozamientos; pero la cosa no pasó de aquí. Además, él, como empresario, podía hacerme, después del combate con Carnera, las proposiciones que le viniera en gana. El negocio es el negocio. Y yo, como boxeador, podía aceptarlas o no, y por el momento no he aceptado nada y ahora, en posesión de este cable, no aceptaré ninguna.»

BILLAR

Campeonato regional

Resultados de los partidos de ayer.

Tercera categoría.—Hodar, 200 tantos en 64 entradas, 16 serie mayor, vence a Ovejero, 127 tantos en 64 entradas, 14 serie mayor.

Riaza (M.), 200 tantos en 52 entradas, 20 serie mayor, vence a Marzán, 141 tantos en 52 entradas.

Cuarta categoría.—Benito, 100 tantos en 40 entradas, 8 serie mayor, vence a Rubio, 62 tantos en 40 entradas, 9 serie mayor.

Luque, 100 tantos en 63 entradas, 13 serie mayor, vence a Vega, 92 tantos en 63 entradas, 10 serie mayor.

Azcárate, 100 tantos en 46 entradas, 19 serie mayor, vence a Martínez, 89 tantos en 45 entradas, 7 serie mayor.

Partidos de exhibición

Mora, 250 tantos en 9 entradas, 131 serie mayor, vence a Ortega, 162 tantos en 9 entradas, 94 serie mayor.

Alvarez, 250 tantos en 19 entradas, 86 serie mayor, vence a Tafall, 158 tantos en 19 entradas, 39 serie mayor.

Partidos para hoy

Once y media mañana: Rebollo-Vega. Suplente, Grijalbo. Cuarta categoría.

Doce y media mañana: Juárez-Anglada. Cuarta categoría.

Cuatro de la tarde: Fernández-Díaz. Idem íd.

Cinco de la tarde: Riaza (M.)-Irañeta. Tercera categoría.

Seis media tarde: Ortega-Tafall. Exhibición al cuadro. Dos golpes.

Ocho noche: Riera-Azcárate. Cuarta categoría.

Diez y tres cuartos noche: Alvarez-Mora. Exhibición al cuadro, con áncora.

Doce de la noche: Alfonso (R.)-Ferradas. Cuarta categoría.

ATLETISMO

Los cross de Galicia

A causa del mal tiempo reinante no tuvo gran éxito el sexto cross-country de la temporada de Vigo, tanto por parte de la concurrencia de atletas como por el público.

Se hizo el recorrido sobre poco más de nueve kilómetros, partiendo de la meta los corredores en número de quince. El trayecto era de malas condiciones, y esto se ve bien claro por el número de los que llegaron a la meta. Fueron diez; pero a tres de ellos se les descalificó por atajar. El orden por el que pisaron la meta fué el siguiente:

1, Maximino Carreras (Veritas), en 23 m. 13 s.; 2, Manuel Mariño (ídem); 3, José Serodio (Atlética); 4, Humberto Veiga (ídem); 5, Víctor Posada (ídem); 6, Evaristo Cerqueira (ídem), y 7, Jaime Jiménez (ídem).

Los dos primeros llegaron en un verdadero codo a codo, entrando Carreras en la meta con un pecho de diferencia sobre su compañero de equipo. El resto vino bastante distanciado.

Carreras de galgos

Los Comités de Badajoz y Salamanca

Como en Andalucía, el Club Deportivo Galguero ha nombrado los Comités de Badajoz y Salamanca.

El de Badajoz se ha constituído como sigue:

Presidente, señor conde de Oliva; secretario, D. Antonio Pesini y Martín de Saavedra; comisarios, D. Gonzalo Albarrán y D. Antonio Castilla.

El de Salamanca es el siguiente:

Presidente, D. Francisco Serrullo; secretario, D. Francisco Diego; comisarios, D. Emilio Clavijo y D. Antonio Clarac.

BASKET-BALL

Asamblea de la Federación Catalana

La Federación Catalana de Basket-Ball celebró la asamblea reglamentaria.

El asunto principal del orden del día de la citada asamblea era la confección del calendario del campeonato de Cataluña correspondiente a la temporada 1930-1931, que empezará a disputarse el día 11 de Enero próximo.

El del grupo B fué ampliamente discutido, dentro de un gran espíritu de concordia, por parte de la Federación y de los Clubs, para solucionar el problema financiero que representan los desplazamientos de los equipos a las diferentes poblaciones en que radican los Clubs que practican este deporte.

Los catorce equipos que forman el grupo B fueron, a los efectos del campeonato, divididos por sorteo en dos grupos, confeccionándose el calendario a satisfacción de todos.

Este año son 22 los Clubs que, afiliados a la Federación Catalana, se disponen a competir, en sus respectivos grupos, para alcanzar el preciado título de campeón.

CACERES, la ciudad cuyas piedras son reliquias de la historia.

Louchard, que ha vencido en el cross-country del Mans (Fot. Meurisse.)

Serés, vencedor de la carrera de la Medalla, corrida en el Velódromo de Invierno (Fot. Meurisse.)

Ministerio de Educación, Cultura y Deporte 2012

Crónicas e informaciones de América y del Extranjero

CARTAS DE SUECIA

La lengua española en la Universidad sueca

Uno de los más importantes diarios de Estocolmo, «Dagens Nyheter», ha publicado una nota, de la cual traduzco los siguientes párrafos:

«La Universidad de Estocolmo ha recibido un hermoso presente, que, aunque ha de dividírselo con la Universidad de Upsala, no por eso deja de ser muy bien recibido. El ministro de Italia en Estocolmo ha hecho que el Estado italiano se interesase por la creación de una cátedra de italiano en la Universidad. El curso comenzará en Estocolmo el próximo Enero.

Hace dos años y medio se empezaron a enseñar lenguas seriamente en la Universidad. Actualmente existen cátedras de alemán, francés, inglés, noruego, danés y holandés. Ahora las lenguas romances reciben un refuerzo con esta cátedra de italiano. Los trabajos que venía realizando la Universidad, junto con la escuela italiana establecida hace tiempo en Estocolmo, han dado el resultado apetecido por los que estudian lenguas, especialmente aquellos interesados en la historia del arte, que necesitan un profundo conocimiento de las lenguas romances.

Pero también ha crecido el interés por el estudio del italiano en otras esferas, pues muchas personas han comprendido que era imposible hacer un viaje a Italia sin tener noción del idioma. Esto se demuestra también por el hecho de que la escuela italiana ha logrado crear círculos suecoitalianos en Upsala, Norrköping, Västeraas y Lindköping. El único catedrático italiano que trabaja actualmente en la Universidad sueca está en Gotemburgo.

Si España se mostrase igualmente generosa, uno no tendría razón para quejarse de que las lenguas romances están mal representadas en nuestra Universidad.»

Como único periodista español con residencia en Suecia, no debo pasar sin comentario esta nota. Y el mejor comentario será un examen rápido del estado de la enseñanza del español en Suecia, aduciendo los datos que tengo a mano.

El español se enseña oficialmente en Estocolmo, en la Universidad (Stockholms Högskola), en la Escuela de Comercio (Handelshögskolan) y en la Escuela Oficial de Idiomas, de la ciudad (Borgarskola). En todas estas instituciones el profesorado es sueco. Solamente en la Escuela Oficial de Idiomas hay uno de los profesores de nacionalidad española, el Sr. Oroz, quien, además, ha fundado el Spanska Institutet (Instituto Español), en el cual se dedica el citado señor a dar clases particulares de español. También se enseña el español en algunos colegios y academias particulares; pero de entre ellos, sólo la Escuela Berlitz tiene un profesor de nacionalidad española. El único catedrático de español que hay en Suecia está en la Escuela de Comercio de Gotemburgo.

Lo que antecede es una demostración de que en Suecia hay interés por el estudio del español; pero este interés no está bien encauzado y carece del necesario apoyo oficial. El apoyo oficial ha de partir del país que esté más interesado en esta cuestión. Si es Suecia la interesada en el estudio del español, de ella habría de partir entonces el apoyo oficial. Y lo contrario, si es España la interesada en que el español se enseñe en Suecia. En el caso de Italia, a que se refiere la nota de «Dagens Nyheter», es este país el que regala una cátedra de su idioma a Suecia para dar un impulso oficial y un mayor auge al estudio del italiano. España habría de pensar lo que le conviene más en este caso. Si ofrecer o esperar que le pidan. Quizás la solución estuviese también en una inteligencia entre los dos países. No creo yo que Suecia se mostrase reacia a apoyar económicamente la creación de una o varias cátedras de español en su Universidad. Hay un precedente. Durante el curso pasado, la Universidad de Upsala ha estado pagando un profesor auxiliar de español para la cátedra de lenguas romances. En Upsala hay un catedrático de francés y ahora habrá uno de italiano. Sólo falta uno de español para que las tres lenguas principales derivadas del latín estén representadas en esta primera Universidad sueca.

La nota de «Dagens Nyheter» demuestra que, oficialmente, el español va en Suecia a la zaga del italiano. Y ya no digamos del francés. También demuestra que los elementos oficiales u oficiosos, españoles o suecoespañoles, que más deberían preocuparse por esta cuestión de la enseñanza del español en Suecia, no han hecho nada, y, si han hecho, ha sido poco. Tan poco, que no han logrado nada hasta la fecha. Y esto no tiene ninguna razón de que así sea. Pues si los suecos necesitan el italiano para viajar por Italia, necesitan más el español; lo necesitan para comerciar con España y con toda la América del Sur. En cuanto a que España se mostrase generosa como Italia, no sería esto quizá una cosa extraña. No sería la primera vez que España crearía una cátedra en una Universidad extranjera. De momento yo sé, por ejemplo, que España se ha mostrado generosa una vez en Suecia. En tiempo de la Dictadura, la Svensk Spanska Sällskapet recibió un regalo oficial de 3.000 pesetas y libros. Ahora bien: hasta la fecha yo no sé de ningún acto celebrado por esta Asociación suecoespañola que haya tenido la menor trascendencia, que haya redundado en prestigio de España o puesto los cimientos de una inteligencia positiva, fuerte y beneficiosa para los dos países, tanto en el terreno espiritual como en el material.

Hace unas semanas estuvo en Estocolmo el profesor Américo Castro. Estuvo sólo de paso, aprovechando que los estudios que está realizando en Alemania le habían llevado cerca de estas latitudes. El profesor Castro fué invitado a disertar en la Universidad de Estocolmo, en la Escuela Oficial de Idiomas de Estocolmo y en una fiesta que la Svensk Spanska Sällskapejt dió con motivo de la Fiesta de la Raza. Puede decirse que éste ha sido el primer acto de verdadera trascendencia intelectual que ha celebrado esta Asociación suecoespañola desde su fundación. En sus tres conferencias, o, mejor, en sus tres magníficas lecciones, Américo Castro hizo resaltar la importancia del estudio del español, fuente inagotable de cultura. Américo Castro vino a depositar la semilla del interés por el estudio científico del español en Suecia. Quizás también su viaje tenga un resultado positivo inmediato, y con él haya colocado los cimientos necesarios para que el estudio del español en la Universidad sueca sea un hecho real en tiempo no lejano. De todas maneras, aquellos que se preocupan por el desarrollo de la influencia de España en el Extranjero deberían cuidar de que el viaje de Américo Castro a Estocolmo no quedase como un hecho aislado.

La labor que actualmente realizan en Estocolmo Francia e Italia para la expansión de su cultura es importantísima, y frecuentemente vemos muestras de ella en la Prensa diaria. Periódicamente hay conferencias en francés y en italiano. España no hace nada en Suecia que se pueda comparar a la labor que realizan aquellos países.

Pero no sólo es en el terreno cultural que España ocupa una situación de inferioridad respecto a Francia e Italia, sino también en el comercial. Algunos países extranjeros, entre ellos esos dos que cito, tienen su Cámara de Comercio en Estocolmo. Sus exportadores y comerciantes están representados oficialmente en Suecia. Los españoles, no. Ahora, que se van a crear Agencias comerciales de España en el Extranjero, sería la ocasión de no dejar pasar sin que una de esas Agencias radicase en Suecia. Hay productos que se dan más y mejor en España que en otros países, y, sin embargo, Suecia no los compra a España solamente. Otro día quizá tendré ocasión de concretar más estos extremos. Los españoles realizan buenos negocios en Suecia, especialmente con fruta, naranjas y uvas; pero podrían hacer más. Porque los que comercian con la fruta, viajantes que vienen a Suecia, van a su negocio particular, no se preocupan más que de la partida que exportan, no de la exportación española en general. Y a veces, lo que es beneficioso para un particular no lo es para todos los exportadores del país.

ERNESTO MARIA DETHOREY

Estocolmo, 1930.

PARIS.—Un propagandista del sello antituberculoso, recomendando que sea empleado en todas las cartas (Fot. Meurisse.)

OTRA REVOLUCION

El presidente de Guatemala es derribado

Y asume el mando una Junta militar

Washington, 17.—El ministro de Guatemala en esta capital ha comunicado al Gobierno de los Estados Unidos que el nuevo presidente guatemalteco, Sr. Baudillo Palma, designado el viernes último para substituir al general Lázaro Chacón, ha sido derrocado.

El ministro de Guatemala ha recibido un despacho, firmado por el Sr. Rodríguez Beteta, secretario de la Junta militar encargada del Gobierno, en el cual dice que el general Manuel Orellana ha sido nombrado presidente provisional.

La Legación norteamericana en Guatemala comunica, por su parte, al departamento de Estado que se lucha duramente en las calles de la capital.

Por otra parte, se declara que el ministro de la Guerra del Gobierno que acaba de ser derribado resultó muerto ayer.

Detalles del movimiento

Guatemala, 17.—Los elementos militares y liberales, después de un combate que duró más de una hora por la posesión del palacio presidencial, han obligado al presidente Palma a presentar su dimisión.

A consecuencia de la lucha han resultado muertos el ministro de la Guerra y otros jefes militares. En total se calcula que el número de víctimas asciende a 50.

La Asamblea, en vista de la dimisión del presidente Palma, ha elegido presidente de la República al general Orellana, comandante del fuerte de La Dolorosa.

*

En el Consulado general de Guatemala en Madrid se ha recibido el siguiente cablegrama:

«Guatemala, City.—General Chacón sigue mejorando. Encargado Presidencia confirmó su puesto Gabinete general Chacón.—Relaciones.»

Por su parte, el Consulado añade que el orden constitucional permanece inalterable en Guatemala, y que todos los habitantes del país, tanto nacionales como extranjeros, gozan de las más completas garantías.

El nuevo Gobierno francés

Celebra Consejo de Gabinete

París, 17.—Los ministros y subsecretarios de Estado se han reunido en Consejo de Gabinete a las cinco y media de la tarde.

El Consejo ha aprobado los términos de la declaración ministerial, que será presentada mañana en el Consejo de ministros. En dicho documento se insiste acerca de la necesidad de votar el presupuesto sin dozavas partes.

El Consejo de ministros se celebrará mañana en el Elíseo, a las nueve y media.

Un banquete republicano

El presidente del Consejo, Steeg, ha presidido esta mañana el banquete ofrecido por el Comité republicano de Comercio, Industria y Agricultura a Briand.

El acto, al que han asistido un millar de comensales, ha resultado brillantísimo.

Asistieron al banquete, además del presidente del Consejo, el del citado Comité, numerosas personalidades políticas, de la industria, del comercio y agricultura y casi todos los ministros.

Entre los comensales que asistieron al banquete en honor del señor Briand, figuraban el presidente del Consejo, Sr. Steeg, y el señor Chaumet, presidente del Comité republicano de la Industria y Comercio, que en un maravilloso discurso ofreció el banquete, diciendo:

«Después de la terrible guerra que durante más de cuatro años ha ensangrentado a Europa, Francia no ha cambiado en lo más mínimo su profunda mentalidad. Es completamente falso presentar a Francia como imperialista y persiguiendo algún fin ambicioso.

El deseo de la paz universal—continúa diciendo el orador—ha arraigado más que nunca en Francia después de la horrible guerra, y todos los Gobiernos que se han sucedido no han sido más que unos servidores de este hermoso ideal, sobre todo el Sr. Briand, que ha sido y es el obrero perseverante de la aproximación entre los pueblos y el incansable forjador de la paz.

Nunca permitiremos que su política internacional sea desechada, y Francia deposita en el Sr. Briand su confianza para continuar su política de aproximación y paz entre los pueblos.»

A continuación y en medio de una calurosa salva de aplausos, se levanta para hacer uso de la palabra el ministro de Negocios extranjeros, quien, muy emocionado, pronuncia las siguientes palabras.

«Mi única preocupación y deseo es demostrar al Mundo la verdadera personalidad pacífica de Francia, que en ningún momento se apartó del camino de la seguridad y pacificación.»

Los numerosos comensales tributan al Sr. Briand, al final de su discurso, una calurosa ovación.

Por último, el presidente del Consejo hace uso de la palabra, diciendo que, no habiendo recibido todavía el bautismo de sangre en la Cámara, se encuentra en la obligación de reservar sus primeras declaraciones para la tribuna del Parlamento. «No obstante—dice—, he venido aquí para asociarme al homenaje que ahora se tributa al ministro de Negocios Extranjeros de Francia, señor Briand.»

Las pruebas automovilistas de este año

París, 18.—El Automóvil Club de Francia ha comunicado la nota siguiente:

«Las grandes líneas de un reglamento internacional para los cuatro grandes premios internacionales que deben celebrarse en Francia el día 21 de Junio, en Bélgica el día 12 de Julio, en Italia el día 6 de Septiembre y en España el día 4 de Octubre, han sido estudiadas y decididas de común acuerdo en una reunión celebrada ayer por los presidentes de las Comisiones deportivas de Bélgica, Francia e Italia.

El acuerdo adoptado por las representaciones de los tres países antes citados ha sido sometido al secretario del R. Automóvil Club de España, quien todavía no ha dado a conocer su respuesta.

Entre las principales cláusulas del reglamento citado figuran las siguientes:

La duración de cada carrera se fija en diez horas, y con el resultado de las cuatro carreras se hará una clasificación general, cuyo premio será una cantidad de 400.000 francos franceses, que serán aportados por los cuatro países interesados.»

DESDE EL URUGUAY

Un nuevo libro de Juana de Ibarbourou

Juana de Ibarbourou ha publicado un nuevo libro de versos, «La Rosa de los Vientos». Esto tiene en el Uruguay y en todos los países de Sudamérica, donde la poetisa uruguaya es admiradísima, un valor de acontecimiento literario. La Ibarbourou no ha sido mucho más fecunda en el arte que en la vida, un hijo de carne y solamente tres libros de versos: «Lenguas de Diamante», «Raíz Salvaje» y este de ahora, todos ellos de contenido poco abundante. Pero desde la publicación del primer libro, «Lenguas de Diamante», la figura de esta poetisa ha destacado, justamente, lo bastante para que después las nuevas expresiones de su canto, poco frecuentes, se hayan esperado con ansiedad y se hayan recibido con entusiasmo. América, que tiene un Parnaso femenino tan copioso, y en el que el Uruguay, con Delmira Agustini y María Eugenia Vaz Ferreira—las amigas de Rubén Darío—, ocupa desde hace años preferente lugar, reparte ahora su interés literario entre dos figuras femeninas de paralela importancia: Juana de Ibarbourou y Gabriela Mistral.

Impertinente sería pretender una comparación, porque, quitándoles la característica de la feminidad, no hay otra cosa en la que pueda hallarse parecido entre las dos mujeres. El proceso, en cambio, llevaría a un fatal resultado. Las diferenciaciones se multiplicarían hasta colocar a cada una en un mundo opuesto y bien distante de la otra. No se puede hablar de las dos sino como de hechos que coinciden en el tiempo. Pero no se puede tampoco dejar de nombrar a las dos cuando se habla de una de ellas. Los que llevamos ya en el Uruguay algún tiempo nos vemos forzado a esta unión de nombres, quizás por haber experimentado el azar de ver frente a frente, en una ocasión inolvidable, a ambas mujeres. Juana y Gabriela fueron en aquel saludo, que duró poco rato, algo así como el río y la montaña. En un remanso gozoso e ilusionado de Juana, se reflejó adusta, grande, impenetrable Gabriela. El encuentro puso más emoción en Juana que en Gabriela; las aguas, temblorosas y cordiales, se dilataron y esponjaron, y siguieron luego su curso; la montaña no reveló su estremecimiento, si lo tuvo.

Pero América divide su afecto y su admiración entre Gabriela y Juana. Cada libro o cada obra de cualquiera de las dos atraen como frutas maduras de árboles en los que se tiene gran fe.

En «La Rosa de los Vientos», Juana, que hace ya mucho tiempo tenía interrumpida su publicidad poética, adopta, en cerca de medio centenar de poemas, una actitud de ansiedad y de desilusión, un cierto desgano de este vivir suyo, resignado y lento, en la gran ciudad, que, rodeada por el mar, no le ofrece, sin embargo, probabilidades de mutación. El día de hoy es como el de ayer y como el de mañana, y en esa monotonía de pétalos que se van desprendiendo, la sensibilidad de la poetisa se pone a la caza de delicados matices —cada matiz es un poema—, intercalando ademanes de desolada tristeza o de estruendosa, pero siempre frustrada, alegría. Algunas veces—muy pocas—aparece, no obstante, la poetisa sensual e impaciente de «Lenguas de Diamante». «Un día mi cuerpo será cual un sarmiento ardido—y sólo mi alma ha de alzarse como una llama.—Desde el límite del tiempo—apresúrate tú, a quien espero.—Rompe círculos y cábalas,—traspón zonas y meridianos,—llega hasta mí antes de que se rompa—mi vaso de júbilo.—Estoy cansada de tanto esperar—de espaldas a la vida.—Apresúrate, no sea que se adelante al destino—la apagadora de lámparas.»

Pero lo más frecuente es oír esa voz grave, madura, de la mujer que renuncia, que se detiene dolorida ante lo inabordable: «Océano, que te abres lo mismo que una mano—a todos los viajeros y a todos los marinos:—tan sólo para mí eres puño cerrado;—para mí solamente tú no tienes caminos.—Jamás balanceará tu lomo milenario—la nave que me lleve desde esta tierra mía,—ondulada y menuda, a las tierras que sueña—mi juventud inmóvil y mi melancolía.»

La vehemencia de Juana, expresada de manera tan honda y tan pura—pureza de manantial prieto—en sus dos libros primeros, en este nuevo libro se refugia en el ensueño, se deja adormecer por los rumores de la orilla del mar o se difunde en una aspiración de altruismo sobrehumano. La poetisa quisiera poseer por un momento la Rosa de los Vientos para trasmutar la injusticia de los climas y las estaciones, para hacer sentir en todos los lugares de la tierra el sedante imperio de su bondad, para reparar el dolor de la vida y al hombre polar llevarle, en vientos calientes del trópico y abanicazos de palmera, la gracia de otro mundo mejor, y al hombre del trópico acariciarlo con los vientos del Sur. Ofrecer a cada uno lo que la inclemente geografía le ha negado. ¡En realidad, la inclemente geografía ha sido tan mala también con la poetisa, la ha colocado a la orilla del mar, encadenada a la tierra, viajera imposible! Por eso su protesta se descompone en esa ansiedad de calmar en los otros sus propias ansiedades.

Libro lleno de gracia, lleno de finura y de madurez, este nuevo libro de Juana de Ibarbourou, esta mujer de singular encanto personal, del que pone tanta esencia en su obra. Libro que las mujeres lectoras de América se aprenderán de memoria (porque llega hasta eso su adoración a la poetisa). Un estremecimiento de inquietud enclaustrada lo llena todo. Se siente al leer el irresistible deseo de abrir la jaula al pájaro bullicioso y dejarlo marchar, aunque se pierda en la libertad, aunque caiga rendido sobre las olas del mar que contempla con esa desazón de viajes, y se ahogue horrorizado, un instante, de su fatal deliberación.

«La Rosa de los Vientos» no tendrá gran difusión en España, aunque la poetisa sea allá conocida de antiguo. El escalón que tienen que subir las ediciones americanas para entrar en el mercado peninsular es demasiado alto. Sin embargo, ningún poeta americano contemporáneo subirá ese escalón con tan pleno bagaje como Juana de Ibarbourou.

JOSE MORA GUARNIDO

Montevideo, 1930.

VIAJE DE INSTRUCCION

El "Sebastián Elcano" en Hong-Kong

Según noticias recibidas en el ministerio de Marina, el buque escuela español «Juan Sebastián Elcano» llegó en el día de ayer a Hong-Kong.

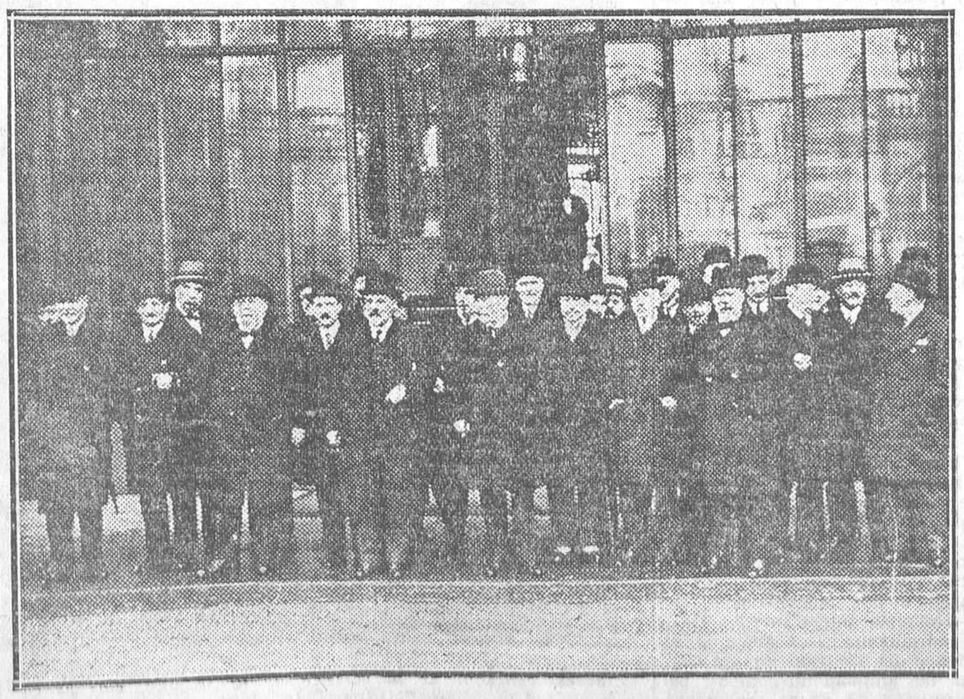

El nuevo Gobierno francés al salir de celebrar Consejo en el Elíseo (Fot. Meurisse.)

EN EL JAPON.—Familias sin hogar con motivo de los frecuentes y violentos terremotos (Fot. Meurisse.)

Ministerio de Educación, Cultura y Deporte 2012

LA VIDA ESCÉNICA

ECOS, NOTICIAS Y COMENTARIOS DEL DÍA

A propósito de...

En Valladolid se le ha hecho un homenaje de tipo hispanista a un tenor andariego que goza de muy sólido prestigio en el mundillo teatral, para mejor decir, en el gran mundo de la ópera.

Al finalizar uno de los actos de la función de ópera en el Calderón—dice el cronista—, el Sr. Caborga, secretario del tenor, le hizo solemne entrega, en nombre de la compañía y en prueba de afecto, de una artística placa de oro con delicada dedicatoria, encomiando a su vez el patriotismo del artista por su gesto de ser empresario y director de una compañía totalmente española. La parte superior de la placa lleva una lira con dos banderas españolas entrelazadas. Igualmente le hizo entrega de un pergamino con igual dedicatoria y firmado por todos los artistas de la compañía. El tenor, muy conmovido, sólo dijo estas palabras: «Creo sinceramente que en España hay cantantes para asegurar con todo esplendor la mejor temporada de ópera.»

Tiene razón el artista hispano. Con un poco de egoísmo—cualidad que debiera sentirse—y otro poco de devoción por esta modalidad escénica, volvería a sentirse el anhelo de hacer música, de crear cantantes, de aficionar al público a lo que ahora parece totalmente olvidado.

El tenor a que aludimos, solo y por su cuenta—en esta rama cultural no hay apoyo de nadie—, formó la compañía, dió los préstamos, contrató los teatros provincianos y se lanzó a la aventura.

El resultado económico, desgraciadamente, no ha sido lo espléndido que merecía lo gigantesco de la idea. No están los paladares debidamente educados, y mientras un Chevalier—pongamos como ejemplo—hubiera agotado los billetes a doble precio, una ópera bien cantada no ha merecido más que el aprecio de una seleccionada minoría.

El pleito de la ópera en España es ya muy viejo. No hay ópera nacional porque no hay Gobierno que quiera estudiar y acometer el problema con el entusiasmo que merece.

Hubo un Bretón—por no remontarnos a fecha más lejana—que intentó el fomento de la ópera española; le siguió luego Chapí, con idéntico fervor; ha venido después Amadeo Vives, con el mismo Falla, y dentro de la modestia, con Moreno Torroba.

Y para poder asomar estos compositores a la escena del Real, ha habido que librar verdaderas batallas. Los cantantes extranjeros que por allí desfilaron encontraron cómodos pretextos para no cantar estas óperas. Las direcciones artísticas daban largas y largas a la ejecución del intento, cumpliendo de mala gana y a última hora con el salido de armas y servicios de escena de que podían disponer.

Total, que por lo que sea, las románticas escaramuzas de los compositores españoles han perecido en el mar de la indiferencia.

Y cuando un artista de los altos prestigios del que acaba de ser homenajeado en Valladolid habla del resurgimiento de la ópera española con cantantes españoles, todo queda reducido a unos aplausos del público, a un pergamino con unas cuantas firmas y a unas líneas de consideración en los periódicos.

Teatro circo de Price
GRAN COMPAÑIA LIRICA DE
PEPE ROMEU
«Debut» mañana viernes, 19, a las diez y media de la noche, con el reestreno de la grandiosa obra
"La rosa del azafrán"
Dirigirá la orquesta el
maestro GUERRERO

Ha regresado Jacinto Guerrero

Está en Madrid Jacinto Guerrero. Desde que volvió de Buenos Aires, su constante movilidad ha seguido manifestándose, habiendo asistido a los estrenos de sus obras en Valencia, Málaga, Sevilla y Barcelona. Desde Barcelona se fué a París, más que nada por el gusto de saludar a Mistinguete, de quien es amigo, y para entregar unas canciones que le había pedido cuando estuvo en Madrid Josefina Baker.

Jacinto Guerrero sigue radiante de optimismo. Puesto de acuerdo con los actuales empresarios de Price, ha aceptado la invitación de montar y dirigir «La rosa del azafrán», con que se inaugura la temporada lírica.

Después, Guerrero estrenará una obra que tiene escrita con Ramos Martín, dedicándose a hacer música en otro libro que le han entregado Romero y Fernández Shaw.

Pretende Guerrero dedicarse a componer zarzuelas en un acto, y pretende también formar una compañía de eminentes cantantes para volver a América y hacer una excursión que comience en Buenos Aires y termine en Méjico.

EXITO COLOSAL
HOY TARDE Y NOCHE

Los asilados de Sevilla y el gesto de Falla

Como oportunamente publicó LA LIBERTAD, el pasado martes se celebró en el teatro de la Exposición, en Sevilla, el espectáculo teatral organizado a beneficio de los niños asilados en el Hospicio.

El teatro estaba totalmente ocupado por distinguido público, a pesar de haberse puesto los precios más caros que en la función más cara que nunca se dió en Sevilla.

Se representó en primer lugar el sainete de Serrano «La reina mora», al que dió la compañía del Duque una interpretación excelente.

Cándida Suárez con la Wiedel, Arias, Morillo, Izaza y Cordero se encargaron del reparto, obteniendo «La reina mora» los aplausos que merecía.

A continuación, Casimiro Ortas con Lola Cortés, Emma Picot Guillot, Balaguer, Díéguez y Martelo hicieron el primer acto de «La tela», que gustó lo mismo que el día del estreno.

Pero el «clou» artístico de la función era el concierto de la Bética de Cámara, dirigida por el insigne maestro Falla.

Ocupaba el puesto de honor «El amor brujo» y la obertura de «El barbero de Sevilla».

Un periódico dice: «Los repetidos y ensordecedores aplausos que estallaron en la sala, a los que se unían los de la orquesta, mezclados con bravos salidos del alma de los más entusiastas, constituyeron solemne y debido homenaje a Manuel Falla, que todo lo ha abandonado para venir a Sevilla y rendir a los pobrecitos niños del Asilo sevillano el tributo que merecen.»

La fiesta ha resultado magnífica, y Falla, una vez más, ha ganado para sus paisanos el puesto eminentísimo en que le tienen colocado.

TEATRO LARA

Como augurábamos, ha sido completo el éxito alcanzado con el abono de sábados en función de tarde.

El próximo sábado 20, primera función de abono con «Doña Hormiga».

Hoy jueves, función homenaje en honor de los ilustres autores don Serafín y D. Joaquín Alvarez Quintero, con la 100 y 101 representación de su interesantísima comedia

"DOÑA HORMIGA"

Manuel Sugrañes vuelve a la pelea

Manuel Sugrañes, el gran cultivador de la revista, que después de una temporada—en la que hubo de todo—por Italia, Francia, Cuba y Méjico, disolvió sus huestes y se retiró a descansar en Barcelona, vuelve de nuevo al teatro, anunciando su presentación en el teatro Lírico, de Palma de Mallorca.

El famoso «metteur», reconocido por la crítica como un «as» en el género, ha formado una compañía con los siguientes elementos:

Dirección musical: Maestros F. Font y Fernando Obradors.

Actrices: Amalia Domínguez, Isabelita Gisbert, Mercedes Graut, Pepita Huerta, Celeste Junquera, Amparo Miguel Angel, María Muñoz, Amalia Palau, María Severini y Pilar Sales.

Actores: Modesto Cid, Joaquín Giner, Antonio Gutiérrez, Alberto López, Manuel Morato, Manuel Pradas, José Perchicot, Juan Tovar y Miguel Xalma.

Cuarenta artistas españolas y extranjeras.

Danzarín excéntrico: Ray Bel, el hombre de goma.

Soubrette: Isabelita Gisbert.

Primera bailarina: Antoñita Torres.

Pareja de baile acrobático: Gilsaud Loveme.

Veinticuatro Sugrañés Girls.

Coreografía: Miss Darling.

Apuntadores: Serrano y Escorihuela.

Cincuenta decoraciones de Ascensi y Morales, de Barcelona, y Bertini y Arnaud, de París.

Telones y cortinas debidos a las maquetas de los Sres. Esté, Bruneleschi, Hedonart, Gessmart, Zamore y Robert.

Vestuario de Max Weldy, de París, y madame Janette y Manuela Capistros, de Barcelona.

Maquinaria: Pepe López y Julio Pérez.

Electricista: J. Tallarini.

Repertorio: «Eureka», «Kesmee», «Loveme», «Shé Shé».

La compañía debutará el 19 por la noche con el estreno del superespectáculo en veinte cuadros «Eureka».

Chismes y cuentos

Donde digo digo...

Eugenio Velasco viene al Reina Victoria cuando pasen las fiestas de Pascua. Algún periódico sostuvo lo contrario, fundándose en que Velasco había firmado un compromiso con Fontalba para una actuación en el mes de Mayo, y si es cierto el compromiso, también es cierto que las dos temporadas serán distintas en estrenos y acaso en la organización artística.

Velasco ha marchado a Valencia, en cuyo teatro de Apolo se va a estrenar una revista, que él monta y dirige.

Desistimiento

Dice «El Pueblo Vasco»:

«Carmen Díaz desiste de su excursión a América y se ha puesto al habla con los empresarios de provincias para una inmediata excursión. Sabemos que ha pedido las fechas de Agosto a un empresario bilbaíno; pero éste las tiene comprometidas y así se lo ha contestado.»

Una carta

Escribe Rambal desde Méjico:

«Para qué nos vamos a engañar. Mi primera parte en Méjico fué menos que mediana. Y en cuanto me trasladé de teatro le dió al público por ir, ¡y de qué manera!, y a la hora de hoy se vende la sala de un día para otro.

Todavía no he acertado con el «truco»; lo que sí sé decir es «que las segundas partes han sido muy buenas para mí».

¡Se acabó!

Caralt ha terminado en Pavón su temporada. Su propósito es volver a Madrid en Octubre del próximo año; pero a un teatro céntrico, que pudiera ser la Zarzuela, si llegara a un acuerdo con el maestro Calleja.

Almodóvar

El barítono Almodóvar ha terminado sus compromisos con Peñalver y ha aceptado contrato con Fuencarral, presentándose esta misma noche con la zarzuela del maestro Chapí «La tempestad».

Vicente Romero

Otro tenor que se llama Romero y que también abandona el teatro. ¡La fuerza del apellido!

Romerito, como se le llamaba cuando compartía los éxitos con Peñalver, a las órdenes del empresario D. Ricardo González, un buen día cantó «Marina» en Zaragoza y se dió cuenta de que le fallaba la garganta. Sin andarse con remilgos se dió de baja en el teatro y se marchó a Londres, donde en la Spanich Gallery acaba de hacer una Exposición de pintura, habiendo vendido 46 cuadros de los 50 que presentaba.

Romero está ahora en Valencia, su tierra natal, dedicándole los periódicos artículos de elogio por su nueva modalidad artística.

Modificaciones

Ha habido altas en la compañía del empresario Gómez Jiménez, que actualmente trabaja en Alicante.

Además de Blanquita Suárez, han ingresado Carmen Muñoz, el barítono Antón y el tenor cómico Sr. Bernal.

León-Perales

Con «Las doctoras», de Eduardo Haro, se anuncia en el teatro Parisiana, de Zaragoza, el próximo «début» de la compañía de comedias García León-Perales.

Actuarán hasta mediados de Enero.

María Luisa Moneró

Desde el mes de Mayo, que salió de Madrid, lleva haciendo una excursión por provincias María Luisa Moneró, que tiene todavía firmados contratos hasta el mes de Marzo.

La Moneró ha debutado en el García Barrón, de Vigo, estrenando «Doña Hormiga» con mucho éxito.

Los de Luis Calvo

Marcos Redondo, que sigue a las órdenes del popular empresario Luis Calvo, tan pronto como termine su actuación en el Victoria, del Paralelo, hará una excursión por provincias.

Luis Calvo no traerá a Marcos Redondo a Madrid hasta el próximo otoño.

Los teatros

ESLAVA

Presentación de la compañía de Cayetano Peñalver con «La tempestad»

Se ha presentado la compañía de Peñalver sin Peñalver. El gran «divo» de nuestra zarzuela clásica ha querido asumir la responsabilidad de una dirección artística comenzando por sacrificarse y dejando a otro compañero suyo, Adolfo Sirvent, las primicias de la inauguración.

Estaba Eslava totalmente lleno anoche, lo que demuestra lo mucho y bueno que se puede hacer allí si se sabe orientar la cruzada.

Adolfo Sirvent, a quien habíamos ya aplaudido en la fugaz temporada de ópera, tuvo un retorno verdaderamente magnífico. Cantó la romanza de salida magistralmente, y, ya confortado con el apoyo del público, se superó en el terceto con Enriqueta Torres y Amparo Martí, que cumplieron como buenas.

El barítono Zorzano y los coros hicieron por ayudar al desempeño con todo entusiasmo.

Hoy se presenta Peñalver con «Jugar con fuego», habiendo mucha curiosidad por escuchar al excelente cantante que tantas simpatías tiene en el público madrileño.

A.

ESPAÑOL
MARGARITA XIRGU ofrece mañana viernes, 19, en
NUEVO ESPECTACULO CLASICO EXTRAORDINARIO
EL GRAN TEATRO DEL MUNDO
de CALDERON
Y EL
AUTO DE LAS DONAS QUE ENVIO ADAN A NUESTRA SEÑORA
Se despacha en contaduría.

DIVULGACIONES

EL "PESO" DE LA TIERRA

Siguiendo el uso, indebido, desde luego, que de la palabra peso se hace, hemos escrito como otras muchas veces «el peso de la Tierra» con el fin preconcebido de hacer constar que no es posible hablar del peso de nuestro planeta. Cuando, como ahora, vean los lectores escrita en letras de molde la palabra «peso», referida a nuestro globo, sepan que de lo que se trata, en realidad, es de la «masa» y no del peso. La razón de esto es la siguiente:

La Tierra no tiene realmente peso, en el sentido verdadero de la palabra, ya que es ella la que actuando sobre los cuerpos colocados en su superficie origina el «peso» de tales cuerpos. Y es evidente que la Tierra no puede ejercer atracción sobre sí misma.

Todo esto viene a cuento de que un sabio americano, el doctor Paul Heil, ha declarado, según nos informa un telegrama de Washington, que después de siete años de estudios realizados con todo cuidado, ha llegado a averiguar que el peso de la Tierra es de 6.592 000.000.000.000.000.000 de toneladas.

Este número obtenido, no sabemos cómo, por el doctor Heil, difiere algo del admitido generalmente hasta ahora, que es 6.100.000.000.000.000.000.000 de toneladas.

Tanto el uno como el otro número de toneladas, por enorme que nos parezca, resulta insignificante si tomamos como tipo de comparación la masa del Sol, que es 300.000 veces mayor que la de la Tierra, y el número en cuestión se empequeñece más aún si consideramos la masa de la rojiza estrella Antares del Escorpión.

Nos figuramos al lector que no haya oído hablar nunca de estas cosas preguntarse a sí mismo: ¿Cómo se puede pesar la Tierra? ¿No será un infundio la noticia esa de los 6.592 trillones de toneladas? No, amigo lector; los trillones en cuestión no tienen nada de infundio, y la masa de la Tierra puede medirse por procedimientos bien sencillos. Veamos cómo.

Figúrese el lector dos cuerpos, uno de mucha masa e inmovilizado y otro de masa muy pequeña y en libertad para que se mueva cuando alguna fuerza le obligue a ello. Puestos ambos cuerpos sobre una superficie plana, pulimentada y dura, separados uno de otro por una corta distancia, se comprobaría, empleando para ello métodos delicadísimos de observación y de medida, cómo el cuerpo mayor atraía al menor, poniéndolo en lentísimo movimiento. Y si se dispone de un medio por el cual una fuerza, contraria a la que ejerce la atracción, retenga en su sitio al cuerpo que tiende a ponerse en movimiento, midiendo esa fuerza contraria podemos conocer la intensidad de la fuerza atractiva del cuerpo de mayor masa.

Y como es fácil averiguar cuál es la atracción que la Tierra ejerce sobre el más pequeño de aquellos dos cuerpos de nuestra experiencia, sin más que pesarlo, puesto que su «peso» es el resultado de la atracción terrestre, podremos comparar ambas atracciones, la del cuerpo de mayor masa y la de nuestro globo, para deducir la «masa» de la Tierra por el conocimiento que ya teníamos de la masa del cuerpo que en la experiencia ejercía atracción.

Las primeras experiencias de esta naturaleza las hicieron en el Perú dos sabios franceses, Bouger y La Condamine, cuando fueron, en unión de los marinos españoles Jorge Juan y Ulloa, en 1735, a medir un grado del meridiano terrestre, y se valieron del estudio realizado sobre la atracción que la masa de una montaña ejercía sobre las plomadas. Estas experiencias fueron repetidas con mayor perfección por Maleskine, utilizando el monte Shechallieu, en Escocia.

Un sabio inglés, Cavendish, determinó la densidad de la Tierra (que conocido su volumen nos da su masa) sin necesidad de acudir a montaña alguna, sino dentro de su laboratorio, empleando la célebre «balanza» que lleva su nombre, con la cual determinó que la densidad de la Tierra es cinco veces y media superior a la del agua. Y es de hacer constar que posteriormente se han hecho determinaciones utilizando medios a cual más precisos y perfeccionados y siempre se ha obtenido el mismo valor, lo que dice mucho en favor del genio de Cavendish. Ahora, el doctor Heil obtiene una masa que corresponde a la densidad representada por el número 6,1, lo que difiere notablemente de lo conocido hasta el día. Esperemos, para pronunciarnos en favor de uno u otro valor de la densidad terrestre, conocer cuáles fueron los medios empleados en sus experiencias por el sabio americano.

ENRIQUE GASTARDI

SUCESOS

Los desesperados. — Una mujer, llamada Inocencia Lisardo González, de cincuenta y nueve años de edad, casada, puso fin a su vida arrojándose por la ventana del piso cuarto de la casa número 28 de la calle del Doctor Fourquet.

El cadáver fué trasladado al Depósito judicial.

—Por contrariedades de la vida intentó suicidarse, arrojándose al estanque del Retiro, Carmen Pino Carrasco, de veintiséis años, casada, domiciliada en la calle de Olid, número 5.

Fué llevada a la Casa de socorro, donde se vió que sólo sufría los efectos del remojón.

Los ladrones.—Cayetano Morano Alcaraz, albañil, y Antonio Hurtado Hombrados, guarda de la obra de Mesón de Paredes, número 40, denuncian que en ella han entrado ladrones y se han llevado ropa de ambos y bastante herramienta.

—Manuel Vives Calasanz, viajante, ha denunciado que de un automóvil que dejó parado junto al número 15 de la calle del Príncipe de Vergara le han substraído un paquete de alfombras, valoradas en 1.500 pesetas.

LA LIBERTAD se puede adquirir en las siguientes capitales:

LISBOA: Quioscos de la Sociedad Comercial Portuguesa y Agencia Internacional de Livraria, rua do Cruxifizo, 31.

PARIS: MM. Hachette et C.ª, 111 rue Reamur, y quioscos de los grandes Boulevares.

ROMA: Pietro Orsi, piazza San Silvestre, y Pacinelli Giulio, via Panetteria, 37-A.

UN BUEN EJEMPLO

Un pueblo que tiene resuelto el problema escolar

Hemos publicado numerosos casos de diferentes pueblos españoles que causan sonrojo y vergüenza por el abandono en que tienen las escuelas públicas, con verdaderas zahurdas por locales, atropellos a los maestros nacionales y mil y mil cosas más que ya no

D. Cayetano Tueros, filántropo y amigo de la escuela nacional

ocurren en ningún país civilizado. Recordemos una de nuestras últimas denuncias, la de que el importante pueblo de la provincia de Logroño Santo Domingo de la Calzada carece totalmente de escuelas públicas.

Para que sirva de contraste y ejemplo, hoy vamos a referirnos a un pueblo de la provincia de Santander; bien es verdad que en la solución del problema no ha intervenido la acción del Estado. Nos referimos al importante pueblo de Castro Urdiales, una de las playas más bonitas del Cantábrico y pueblo modelo de civilización, donde se han resuelto completamente todos sus problemas de enseñanza, merced al entusiasmo y decisión de D. Cayetano Tueros, paladín de la cultura y hombre generoso y altruista.

Castro Urdiales posee en la actualidad cuantas escuelas son necesarias para la educación de 2.500 niños que existen en todo su distrito municipal. Las escuelas están construídas de acuerdo con las mayores exigencias de la higiene y de la pedagogía. Como se ve, es éste un caso único en todo el mapa escolar español.

Y como el Ayuntamiento puede proporcionar un sitio en la escuela a todos los niños del distrito escolar, ha implantado con eficacia la obligatoriedad de la enseñanza, sin multas ni coacciones, tan propias de nuestra absurda legislación, que quiere resolver en el papel un problema que es de aumento de escuelas y maestros. El Ayuntamiento de Castro Urdiales ha colocado en los establecimientos públicos, en las tiendas, en los cafés, en todas partes, grandes carteles con este contenido: *«Los padres, tutores o encargados de los niños que no los manden a la escuela, tendrán en su día el más grave y cruel remordimiento de conciencia. Mandad a vuestros hijos a la escuela para que algún día os lo paguen con bendiciones.»*

Sólo este hecho, la sencillez con que está redactada la recomendación a los padres y tutores, sin amenazas ni imposición de multas, señala un caso único en España y da un ejemplo de civilización a ciudades más grandes y más ricas.

Además de las escuelas primarias, cuenta Castro Urdiales con una escuela maternal para niños de tres a cinco años, regentada por una maestra joven, culta y cariñosa, y una Escuela de Artes y Oficios, sostenida también por el Ayuntamiento, con todo el material y profesores necesarios para esta enseñanza complementaria y de aprendizaje, y una biblioteca popular y circulante, de fundación privada, a la que el Municipio presta su ayuda con recursos económicos y donativos de libros.

Toda esta organización y progreso de la enseñanza se debe al actual teniente de alcalde de la villa D. Cayetano Tueros, hombre culto y liberal, quien al advenimiento de la Dictadura renunció el cargo, aunque sin abandonar su ideal de mejorar las escuelas públicas.

El Sr. Tueros es uno de tantos indianos que, luchando a brazo partido con la vida en la Argentina, logra reunir un capital y se reintegra a su hogar con el ansia de renovación y progreso. Comprendió que el problema básico de España es la instrucción primaria y que la escuela es la mejor institución de propaganda cultural, y en vez del descanso, que tenía bien merecido, trabaja con entusiasmo y se convierte en celoso visitador de las escuelas y en amigo y defensor de los maestros. Reúne dinero para material pedagógico, regala a las escuelas máquinas de escribir y coser y hace propaganda para continuar y aumentar la obra escolar.

Ejemplos como el de D. Cayetano Tueros y el de la villa de Castro Urdiales merecen destacarse para que sirvan de estímulo a otros hombres y otras poblaciones.

De enseñanza

El calvario de los maestros del segundo escalafón con oposiciones aprobadas

El maestro nacional de Trillo (Guadalajara) nos ruega la publicación del escrito siguiente:

«Lo que está haciéndose con estos beneméritos compañeros rebasa ya los límites de lo justo.

Después de tantas promesas hechas solemnemente en sesiones de Asambleas por las autoridades reconociendo la justicia en la concesión de plenos derechos a quienes actuaron en oposiciones aprobando todos los ejercicios; después de la promulgación de la orden de la Dirección general de 6 de Julio de 1929, por la que se les clasificó en cuatro grupos (dando como un hecho la aprobación), según el año en que ésta tuvo lugar, y exigiéndoles en plazo brevísimo la certificación correspondiente, certificación que para bastantes supuso un desembolso de importancia, pues tuvieron que hacer hasta viajes para conseguirla; después de la renovación de estas promesas en el preámbulo de la real orden de 5 de Septiembre, donde se hace constar de una manera clara y concluyente que está en estudio una fórmula de «prudente amplitud de criterio» en este asunto, todavía continúa sin resolver, como si las zozobras, inquietudes, gastos y molestias en que se tiene a estos queridos compañeros desde hace más de un año no fueran suficientes para concederles un beneficio que a otros se ha dispensado, acaso con menos méritos.

No acertamos a explicarnos qué puede haber en este asunto de anormal para que no se haya resuelto ya conforme la equidad y la justicia reclaman, devolviendo la tranquilidad de espíritu a esos maestros, que ven con disgusto profundo una desigualdad de trato irritante comparado con la máxima benevolencia que para otros opositores se ha tenido.

¿Es que se opone algún precepto legislativo a lo que tantas veces se nos ha prometido desde las columnas de la «Gaceta»? Pues si es así, deróguese o sáltese por encima de él, pues en otros asuntos así vemos se va haciendo.

¿Es que no han demostrado mejor su suficiencia pedagógica quienes obtuvieron los puntos necesarios para la aprobación de todos los ejercicios que aquellos que no llegaron al mínimo que la convocatoria exigía, como acontece con los opositores de las libres últimas que forman las listas supletorias? ¿Pues por qué a los primeros se les niega la plenitud, mientras que a los segundos se les regala bonitamente una plaza?

Por el buen nombre del Magisterio español, por el prestigio de la misma Administración, urge resolver este asunto concediendo la plenitud a todos los incluídos en los grupos B y C de la orden de 6 de Julio de 1929 antes de terminar el plazo de admisión de solicitudes para las nuevas oposiciones, a fin de que no se vean obligados a gastar en hacer nuevos ejercicios lo que necesitan para dar pan a sus hijos. De lo contrario, se podría afirmar que todavía está en uso la famosa ley del embudo, que consiste en aplicar lo ancho para unos y lo estrecho para otros.»

Ministerio de Educación, Cultura y Deporte 2012

El pavo delgaducho, o reirá mejor el que ría el último, por Díaz-Antón

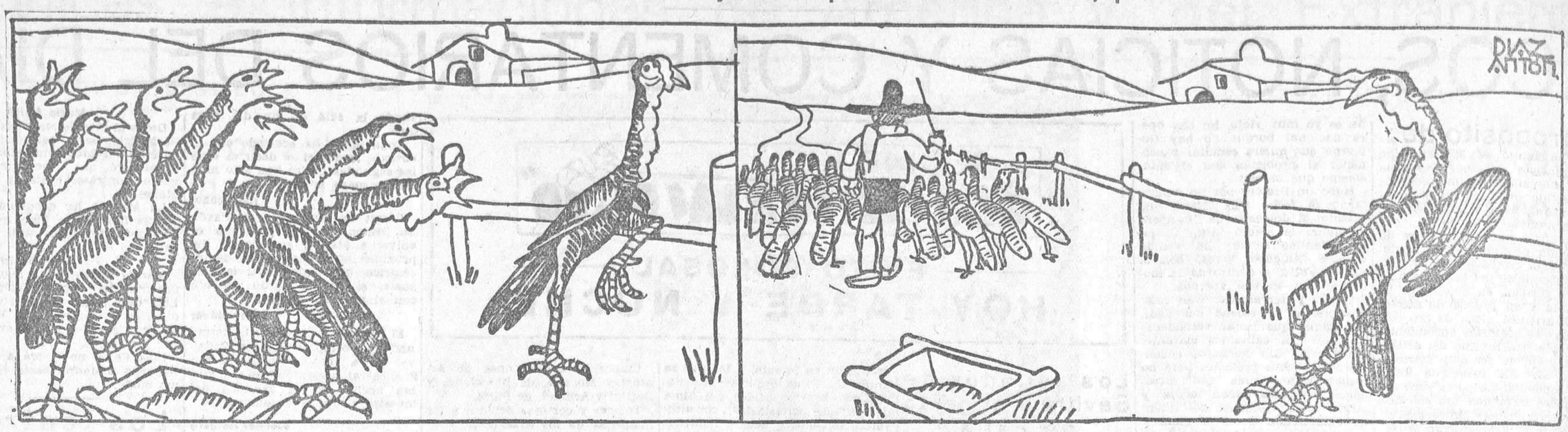

MUSICA Y MUSICOS

Homenaje al maestro Emilio Vega

El éxito resonante que consiguió el maestro D. Luis Emilio Vega, director de la banda de Alabarderos, dirigiendo la Orquesta Sinfónica de Madrid en uno de los pasados conciertos de la serie matinal, ha motivado que sus amigos y admiradores le dediquen un homenaje, en el que va anunado el respecto que les inspira su vida de intenso trabajo en bien del arte y el entusiasmo que les produjo la manera magistral y seria de dirigir la gran Orquesta Sinfónica. Fué ciertamente demostración de valor y ciencia musical positiva lo que ostensiblemente percibió todo el mundo en aquel aludido concierto.

Este homenaje ha tomado forma en un banquete celebrado ayer tarde en Hotel Nacional, con asistencia de cuanto significa hoy prestigio, fama y solvencia musical, a más de notables personalidades de todo género.

Ofreció el banquete en ingeniosas frases el maestro Lassalle, que terminó invitando a salir de su modestia al maestro Vega y seguir el rumbo señalado por el triunfo conseguido como director de orquesta. Agustín Soler, en nombre de la Orquesta Sinfónica, dedicó sentidas frases de homenaje al maestro Vega; luego Pérez Casas, el prestigioso director de la gran Orquesta Filarmónica de Madrid, saludó en nombre de ésta y del suyo propio. Leyéronse adhesiones del comandante general de Alabarderos, D. Pío López; del mayor general del mismo Cuerpo, del maestro Villa, de Cayo Vela, de Rogelio Villar, Conrado del Campo, Bordas, Moreno Torroba, Bacarisse, Bultrago, M. Gómez, Gaviola, Salazar, Subirá, Villanueva y otros muchos.

El maestro Emilio Vega levantóse a hablar, y en un sentido, sencillo y emocionado discurso dió las gracias en muy ingeniosa manera a los promotores de este homenaje, los músicos mayores militares, la banda de Alabarderos, la crítica, a la que dedicó especial y afectuoso párrafo, y a la Orquesta Sinfónica.

Los presentes, en número de unos trescientos, saludaron con una calurosa salva de aplausos al maestro Vega.

M. H. B.

ASCENSOS RENUNCIADOS

La escala cerrada en Ingenieros

En el «Diario Oficial del Ministerio de la Guerra» se publican varias reales órdenes accediendo a solicitudes de jefes y oficiales de Ingenieros para permutar sus empleos por cruces del Mérito Militar.

Al coronel D. Silverio Cañadas Valdés se le concede la permuta de su empleo por la cruz del Mérito Militar, con distintivo blanco, debiendo reintegrarse en el empleo de teniente coronel al puesto que tenía en su promoción oficial.

El coronel D. Julián Gil Clemente, a quien se le permuta su empleo por la cruz del Mérito Militar, pasará a ocupar en la escala de su clase el puesto que tenía en 29 de Abril de 1927.

Se concede al teniente coronel D. Ramón Valcárcel López-Epila la permuta de su empleo por la cruz del Mérito Militar, con distintivo blanco, pasando a ocupar el puesto en la escala de su clase con la antigüedad de 30 de Julio de 1927.

Se accede a lo solicitado por el teniente coronel D. José Cremades Muñoz, y se le permuta el empleo por la cruz del Mérito Militar, con distintivo blanco, reintegrándose al puesto que tenía en su promoción oficial.

Al comandante D. Carlos Marín de Bernardo Las Heras se le permuta su empleo por la cruz del Mérito Militar, con distintivo blanco, debiendo reintegrarse en el empleo de capitán al puesto que tenía en su promoción oficial.

A los capitanes D. Jorge Moreno Gutiérrez de Terán, D. Enrique y D. José del Castillo Bravo se les permuta la mayor antigüedad de su empleo por la cruz del Mérito Militar y pasan a figurar en la escala en los puestos que tenían en su promoción oficial.

TODOS LOS DIAS GRAN EXITO DE
TROIKA
EN
REAL CINEMA
y ROYALTY

Se declara un incendio en el Asilo de El Pardo

Ayer por la mañana varios niños que jugaban en un patio del Asilo de El Pardo observaron que de la ventana de una de las guardillas salía una gran cantidad de humo.

Avisaron a los celadores, los cuales comprobaron que se había iniciado un incendio en uno de los guardillones donde se guardaban jergones y leña.

Se pidió auxilio al cuartel de Ingenieros allí cercano, y se dió aviso al Servicio de Bomberos de Madrid.

Para el vecino pueblo salieron el parque de la Dirección y el cuarto parque, a las órdenes del jefe de zona Sr. Pingarrón.

Los soldados de Ingenieros, con los empleados del Asilo y algunos asilados, cuando los bomberos llegaron ya habían dominado el fuego.

Este se había iniciado porque las chispas de un brasero alcanzaron a dos jergones de paja que en las guardillas se guardaban, como dejamos dicho más arriba.

Las pérdidas son escasas. Entre los asilados se produjo gran alarma, que se extendió por el pueblo de El Pardo.

Reorganización de varios Cuerpos en la Armada

En la «Gaceta» se publican varios decretos sobre reorganización de los Cuerpos de maquinistas, contramaestres y condestables de la Armada.

Se determina que el Cuerpo de maquinistas de la Armada es un Cuerpo militar que tiene por cometido el manejo, conservación y entretenimiento de las máquinas propulsoras de los buques y de sus auxiliares, así como el de las demás máquinas y aparatos auxiliares de los arsenales que no se hallen designadas reglamentariamente a individuos de otros Cuerpos.

Les corresponde también la inspección de su manejo, conservación y entretenimiento; la inspección y reconocimiento de los combustibles y lubricantes que usen las máquinas que ellos manejen y la formación de su personal y del de auxiliares y fogoneros en todas sus categorías. Cuando se ejecuten obras de máquinas inspeccionarán las obras de reparación que puedan hacerse a flote en aquellos puertos donde no hubiese ingenieros navales y no se creyese necesario enviar uno de éstos.

La equiparación militar del personal de la primera y segunda sección del Cuerpo es la siguiente:

Primera sección. — Maquinista general inspector, contraalmirante; maquinista inspector, capitán de navío; maquinista subinspector, capitán de fragata; maquinista jefe, capitán de corbeta; maquinista oficial de primera clase, teniente de navío; maquinista oficial de segunda clase, alférez de navío.

Segunda sección. — Maquinista mayor, alférez de fragata; primero de primera, alférez graduado; primero, suboficial; segundo, suboficial; maquinista alumno en práctica, suboficial más moderno; alumno maquinista, alumno.

El ascenso a maquinista jefe será por elección, en forma idéntica a como se efectúa en el Cuerpo general de la Armada.

El empleo de general inspector se cubrirá por elección entre los inspectores cuando el Gobierno lo estime oportuno y en la forma en que se ejecute para el Cuerpo general de la Armada.

Los demás empleos se cubrirán por antigüedad sin defecto.

En el Cuerpo de condestables se establecen los siguientes empleos y su equiparación militar: Contramaestre mayor, alférez de fragata; primer contramaestre de primera clase, alférez graduado; primer contramaestre, suboficial; segundo contramaestre, suboficial.

El ingreso en el Cuerpo se efectuará exclusivamente previo concurso por la clase de maestres de marinería. Los ascensos se obtendrán por antigüedad sin defecto.

En el Cuerpo de condestables los empleos y su equiparación militar son los siguientes: Condestable mayor, alférez de fragata; primer condestable de primera, alférez graduado; primer condestable, suboficial; segundo condestable, suboficial.

El ingreso en el Cuerpo será exclusivamente por la clase de maestre de Artillería, y los ascensos por antigüedad.

UNA PREGUNTA, LECTOR...

¿Qué vió usted ayer?

El mal estado del pavimento

Frente al número 182 de la calle de Bravo Murillo la situación del piso es lastimosa, ya que existe un charcal desde hace tiempo, que imposibilita el paso y además hace peligrosa la respiración por sus emanaciones pestilentes.

Por allí tienen que transitar «autos» y carros para entrar en la calle del Marqués de Leis, y como está sin urbanizar han de montar las ruedas en las aceras, con riesgo de atropello para los peatones, entre los que hay muchos niños de una escuela establecida en el número 184. No hace muchos días un carretero, para evitar el atropello de una señora con un niño de pecho, tuvo que echarles a tierra de un empeíión, con el consiguiente sobresalto.

Hay un modesto industrial perjudicado con esas deficiencias del pavimento: el estanquero establecido en el número 182 de Bravo Murillo, en cuya tienda no entran más fumadores que los provistos de zancos.—*Angel Puerta.*

La pendiente de una acera

A la salida de la calle de Bernardo López García, entre las de Amaniel y Palma, hay un trozo de acera que mide aproximadamente diez metros, con un desnivel tan pronunciado, que todos los días ocurren accidentes por caída de las personas que transitan por ella.

Sería conveniente que remediaran tal cosa, pues con el tiempo de hielos que se aproxima el peligro es mucho mayor y se hace realmente imposible para las señoras y personas de edad el caminar por ese trozo de calle.—*Marcelino Pérez.*

Palacio de la Prensa
HOY JUEVES PRESENTACION DE LA GRANDIOSA PELICULA SONORA
CUATRO DE INFANTERIA

CIRCO DE LA ZARZUELA
Banda de Ingenieros
Orquesta Gulliver
Orquesta Americana
¡Sorpresa musical moderna!
INAUGURACION, SABADO 20
¡ENCARGUE SU PALCO!

El número de hoy de LA LIBERTAD consta de DOCE páginas, y su precio es el de costumbre: DIEZ CENTIMOS

FOLLETON DE LA LIBERTAD (54)

EL JUDIO ERRANTE

POR

EUGENIO SUE

na, en tanto que sus mujeres acababan de vestirla, tomó la carta que le escribía el administrador de la tierra de Cardoville, la cual estaba concebida en estos términos:

«Señorita: Conocedor de vuestro buen corazón y de vuestra generosidad, me tomo la libertad de dirigirme a vos con toda confianza. Durante veinte años he servido al difunto conde-duque de Cardoville, vuestro padre, con un celo y probidad que creo me es permitido manifestar. El castillo está vendido; de modo que mi mujer y yo nos hallamos en vísperas de ser despedidos y faltos de todo recurso, lo que, a nuestra edad, es muy sensible, señorita.»

—¡Pobres gentes!—dijo Adriana interrumpiendo su lectura. Con efecto: mi padre siempre me ponderaba su celo y adhesión.

Y continuó:

«Un medio nos queda de conservar nuestro empleo; pero sería preciso para ello cometer una bajeza, y a pesar de lo que nos pueda suceder, mi mujer y yo no compraremos nuestro pan a ese precio.»

—Bien, bien; siempre los mismos—dijo Adriana—; la dignidad en la pobreza es el perfume de las flores de los campos.

«Para explicaros mejor todo esto, señorita, debo deciros primero que hace dos días que vino de París monsieur Rodin...»

—¡Ah! Monsieur Rodin—dijo Adriana interrumpiéndose de nuevo—; ¿el secretario del abate de Aigrigny? Ya no extraño que se trate de alguna perfidia tenebrosa. Veamos:

«... que vino de París monsieur Rodin para anunciarnos que la tierra estaba ya vendida y que nos aseguraba el conservarnos en nuestro empleo, con tal que le ayudásemos a que la nueva propietaria tomase por confesor a un sacerdote desacreditado, y si, para lograr mejor su fin, consentíamos en calumniar a otro cura ecónomo, muy respetado y querido en el país. Aun hay más: quería que le escribiese secretamente dos veces por semana todo lo que pasase en el castillo. Debo confesaros, señorita, que estas vergonzosas proposiciones fueron en lo posible disfrazadas, disimuladas bajo pretextos bastantes especiosos; pero a pesar de la forma más o menos hábil, en el fondo es tal como os lo he manifestado, señorita.»

—Corrupción, calumnia y delación—dijo para sí Adriana con desagrado—; no puedo pensar en esa canalla sin que involuntariamente se despierten en mí ideas tenebrosas, de veneno y de asquerosos reptiles negros, lo que en verdad no es muy agradable. Prefiero pensar en los rostros francos y honrados de ese pobre Dupont y de su mujer.

Adriana prosiguió:

«Ya podéis suponer, señorita, que no hemos titubeado; dejaremos a Cardoville después de una permanencia de veinte años; pero al abandonarlo, no tendremos nada que echarnos en cara. Ahora bien, señorita: si entre vuestras vastas relaciones, vos, que sois tan buena, pudierais hallarnos una colocación recomendándonos, quizás a vuestra bondad deberíamos el salir de tan horrible apuro.»

—Seguramente no se habrán dirigido a mí en vano. Sacar a estas pobres gentes de entre las uñas de monsieur Rodin es para mí un deber y un placer, porque es, a la vez, un hecho justo y peligroso, y me gusta desafiar al poderoso y al opresor.

Adriana siguió:

«Después de hablaros de nosotros, señorita, permitidme que pida para otros vuestra protección, porque no sería obrar bien el pensar únicamente en sí. Hace unos tres días que naufragaron en esta costa dos buques, y sólo pudieron salvarse algunos pasajeros que hospedamos en el castillo, y a los cuales mi mujer y yo prestamos todos los socorros necesarios; todos estos pasajeros partieron para París, excepto uno que aun está aquí. Hasta ahora sus heridas no le han permitido dejar el castillo, y quizás tenga aún que permanecer algunos días. Es un joven príncipe indio, de unos veinte años, que parece tan bueno como hermoso, que no es poco decir, a pesar de su color broncéado, propio, según dicen, de las gentes de su país.»

—¡Un príncipe indio! ¡De veinte años, bueno y hermoso!—exclamó alegremente Adriana—. Esto es encantador y, sobre todo, muy poco vulgar: ya simpatizo con ese príncipe náufrago. ¿Pero qué puedo hacer con ese Adonis de las orillas del Ganges, que viene a estrellarse contra las costas de Picardía?

Las tres doncellas de Adriana se miraron sin gran extrañeza, pues estaban ya muy acostumbradas a las singularidades de su carácter. Georgina y Hebe se sonrieron discretamente; Florina, la joven alta, bella, morena y pálida, tardó más en hacerlo; pero fué por reflexión, como si estuviese muy ocupada en escuchar y retener las menores palabras de Adriana, quien muy interesada con respecto al Adonis de las orillas del Ganges, como ella decía, siguió la lectura de la carta del administrador:

«Uno de los compatriotas del joven indio, que no ha querido separarse de él para cuidarle, me ha dado a entender que el príncipe ha perdido en el naufragio cuanto poseía, y que no sabía cómo manejarse para poder llegar a París, pues de su pronta presencia dependen grandes intereses. Todos estos detalles no los supe por el príncipe, que parece tener demasiada dignidad y orgullo para quejarse; pero su compañero, que es más comunicativo, me ha hecho estas confidencias, añadiendo que su compatriota había ya experimentado muchas desgracias; que su padre, rey de un territorio de la India, hacía poco había sido muerto y desposeído por los ingleses...»

—Es muy extraño—dijo Adriana reflexionando—; estas circunstancias me recuerdan que con frecuencia mi padre me hablaba de una de nuestras parientes que se había casado con un rey en la India, al lado del cual se hallaba el general Simón, que acababan de nombrar mariscal.

E interrumpiéndose a sí misma, añadió sonriendo:

—¡Dios mío! ¡Sería singular! A nadie le suceden las cosas que a mí, y dicen que soy extravagante. Me parece que no soy yo, sino la Providencia, que, en verdad, muéstrase a veces muy excéntrica. Pero veamos si este pobre Dupont dice el nombre de este hermoso príncipe.

«No dudamos que perdonaréis nuestra indiscreción, señorita; pero hubiéramos creído ser muy egoístas no hablándoos más que de nuestras penas, cuando se halla aquí un valiente príncipe, también muy digno de compasión. En fin, señorita; creedme, soy viejo, conozco bastante a los hombres, y me basta ver la nobleza y suavidad de su rostro para aseguraros que es merecedor de la protección que para él os pido; con una pequeña cantidad tendría lo bastante para comprarse algunos vestidos europeos, porque en el naufragio ha perdido los suyos indios.»

—¡Cielos! ¡Vestidos europeos!—exclamó alegremente Adriana—. ¡Pobre príncipe! Dios le preserve y a mí también de semejante cosa. La casualidad me envía desde el fondo de la India un mortal bastante dichoso que no ha usado nunca ese detestable traje europeo, esos repugnantes vestidos, esos horribles sombreros que hacen tan ridículos a los hombres, tan feos, que, a la verdad, no es mi virtud hallarlos tan poco seductores. Me llega un hermoso príncipe de ese país de Oriente, en donde los hombres van vestidos de seda, de muselina y de cachemira. Seguramente, que no dejaré esta única ocasión de satisfacer mi capricho.

Así, nada de vestidos europeos, a pesar de lo que diga el pobre Dupont. Pero ¿cuál será el nombre de este príncipe querido? ¡Qué feliz hallazgo si se tratase de ese primo de allende el Ganges! En mi infancia he oído ensalzar tanto a su real padre, que me deleitería el poder hacer a su hijo el correspondiente acogimiento. Pero veamos; veamos el nombre.

Adriana prosiguió:

«Si además de esta corta cantidad, señorita, fueseis tan buena que le proporcionaseis los medios de trasladarse a París con su compañero, haríais un gran servicio a este pobre príncipe, ya tan desgraciado. En fin, señorita, como conozco bien vuestra delicadeza, quizás os convenga socorrer al príncipe sin ser conocida; en este caso, os ruego que dispongáis de mí, contando con mi discreción; si, por el contrario, queréis remitírselo directamente, éste es su nombre, tal como me lo ha escrito su compatriota: «El príncipe Djalma, hijo de Kadja-Sing, rey de Mundi.»

—¡Djalma!—dijo con viveza Adriana, reuniendo sus recuerdos—. ¡Kadja-Sing! Sí... esto es...; estos son los nombres que con frecencia me repetía mi padre, diciéndome que no había nada más caballeresco y heroico en la tierra que este anciano rey indio, emparentado con nuestra familia. Parece que el hijo no ha degenerado. Sí, Djalma... Kadja-Sin... Esto es; no son nombres tan comunes—dijo sonriendo, que se puedan olvidar o confundir con otros. Así, Djalma es mi primo. Es valiente, bueno, joven y hermoso. Sobre todo, nunca ha vestido el horrible traje europeo; no tiene recursos. Esto es hermosísimo, es demasiada dicha a la vez. Pronto, pronto..., improvisemos un bonito cuento de hadas, cuyo héroe sea este «querido príncipe». ¡Pobre pájaro de dorado plumaje perdido en nuestros tristes climas! Que encuentre al menos algo que le recuerde su país de luz y de perfumes.

Y dirigiéndose a una de sus doncellas, le dijo:

—Georgina, hija mía; toma papel y escribe.

La joven se sentó delante de la mesa, en la que había recado de escribir, y dijo:

—Espero vuestras órdenes, señorita.

Adriana de Cardoville, cuyo hermoso rostro rebosaba de alegría, dicha y jovialidad, dictó la siguiente carta, dirigida a un anciano pintor, que durante mucho tiempo la había enseñado el dibujo y la pintura, porque sobresalía en este arte como en todos los demás:

«Mi querido Ticiano, mi buen veronés, mi digno Rafael: Vais a prestarme un buen servicio, y lo haréis, estoy segura, con aquella complacencia que siempre he hallado en vos.

Os pondréis de acuerdo con el inteligente artista que hizo mis últimos vestidos del siglo XV. Esta vez se trata de trajes indios modernos para un joven. Sí, señor; para un joven. Y, según mi cálculo, podréis hacer que tomen la medida del Antiguo, o más bien del Baco indio; éste será el más adecuado.

Es necesario que estos vestidos sean, a la vez, muy exacto, ricos y elegantes; para esto elegiréis las telas más hermosas; procurad, sobre todo, que se asemejen a las de la India; a esto añadiréis para fajas y turbantes seis magníficos chales de cachemira, dos blancos, dos encarnados y dos color naranja, porque éstos son los colores que mejor sientan a los cutis morenos.

Hecho esto (para lo que no os doy más que dos o tres días), partiréis en posta en mi berlina para el castillo de Cardoville, que ya conocéis; el administrador, el excelente Dupont, uno de vuestros antiguos amigos, os presentará a un joven príncipe indio llamado Djalma; diréis a este alto y poderoso señor de otro mundo que vais en nombre de un «amigo» desconocido que, obrando como hermano, le remite lo necesario para que no se vea sujeto a las risibles modas de Europa. Añadiréis que este amigo le espera con tanta impaciencia, que le ruega se ponga inmediatamente en camino para París; si mi protegido opone el mal estado de su salud, le manifestaréis la suavidad de mi coche, y mandando desplegar la cama que encierra, podrá venir con toda comodidad.

Acordaos bien de disculpar discretamente al amigo desconocido porque no le envía ni ricos palanquines, ni aun modestamente un elefante, porque, desgraciadamente, no hay palanquines más que en la Opera y elefantes más que en las casas de fieras, lo que hará que mi protegido nos mire como a salvajes.

Tan luego como le hayáis decidido a partir, os pondréis al momento en camino y me lo traeréis aquí, a mi pabellón, calle de Babilonia (¡qué predestinación el vivir en la calle de Babilonia! Este nombre, al menos, tiene algo de oriental), me traeréis aquí a ese querido príncipe que ha tenido la dicha de nacer

Ministerio de Educación, Cultura y Deporte 2012

HOY ESTRENO — HOY ESTRENO

Sin novedad en el frente

Gran superproducción especial UNIVERSAL, a las diez y media de la noche, en

FUNCION DE GRAN GALA

PALACIO DE LA MUSICA

(Empresa S. A. G. E.)

Se despachan localidades con cinco días de anticipación sin aumento de precio.

LOS CINES

«De frente, marchen», en el Callao

Buster Keaton, el Pamplinas tan popular en España, ha filmado una amplia y graciosísima parodia de las películas de guerra. No es la primera vez que el género cinematográfico, que ha producido asombrosas obras, ha sido parodiado en la misma pantalla. Mas del mismo modo que los films inspirados en la gigantesca contienda que ensangrentó Europa culminan en «Cuatro de Infantería» y en la excepcional versión de «Sin novedad en el frente», «De frente, marchen» es la mejor de las parodias de este carácter filmadas hasta ahora.

Rara vez se hallarán más en armonía los carteles de los salones madrileños que en la semana actual, ya que como contraste con el intenso drama ruso «Troika», en Real Cinema y Royalty, se ofrece al público la cómica cinta de Harold en Rialto, y junto a la gran película de Remarque en el Palacio de la Música, esta parodia de Keaton estrenada anoche en el Callao.

Entendemos que de este modo el público no halla monotonía en los carteles y la competencia será menos fuerte para las Empresas

«De frente, marchen» es una espléndida cinta cómica, impresionada con todos los medios que el género parodiado exige. Buster Keaton acostumbra a encuadrar su figura en grandes y complicados escenarios y a moverse en conjuntos numerosos; recuérdese que sus últimos films mudos eran cintas «catastróficas» y en ellas el ridiculizado héroe triunfaba de los más poderosos y asoladores elementos. Esta vez Buster Keaton actúa en el escenario de la guerra europea en medio de las movilizaciones, atrincheramientos, batallas, etc., y se rodea de todo el aparato escénico que puede dar realidad al ambiente.

Como es su característica, Pamplinas consigue los formidables efectos cómicos por el contraste entre la pequeñez y simplicidad del héroe y la magnitud de las empresas que afronta impávido e impasible.

También en este film mueve a Keaton el amor; es la simpática enfermera que encarna Conchita Montenegro la que impulsa a Pamplinas a ser el inconsciente soldado que sufre penalidades y realiza hazañas sin dar a nada la menor importancia, y cuando al final exclama, despidiéndose del enemigo: «Señores, hasta otra guerra», nos parece prometer que en la próxima cinta volverá a luchar con la misma imperturbable seriedad por amor y contra quién sabe qué terribles elementos.

El largo film es, desde el comienzo al fin, graciosísimo y provoca incesantemente la risa sana del espectador. Las situaciones cómicas y los trucos se suceden sin interrupción. Sobra decir que la comicidad es fina y los recursos de buen tono.

Añadamos que el film está hablado totalmente en castellano. Pamplinas habla un pintoresco español de circo que suma gracia a la película.

Colaboran con Buster Keaton en esta cinta de la Metro, además de la linda actriz citada, actores ya conocidos de nuestro público, como Tirado y Garralaga.

El público, que llenó tarde y noche el Callao, rió sin cesar durante la proyección.

A. P. O.

Partidos de pelota

Los partidos de ayer en Jai-Alai

Jugaron, a remonte, Lasa y Vega (rojos) contra Echániz (A.) y Echániz (J.) (azules).

Ganaron los rojos por 19 tantos.

Luego jugaron a pala, Gallarta II y Quintana III (rojos) contra Azurmendi I y Pérez (azules).

Vencieron los rojos por ocho tantos.

Notas médicas

El doctor Ignacio Barraquer

Accediendo a la invitación del doctor Poyales, ha estado unos días en Madrid el eminente oftalmólogo doctor Ignacio Barraquer, para practicar una serie de operaciones de cataratas por su famoso procedimiento de la Facoerisis, al que el sabio oculista ha tenido la deferencia de llamar procedimiento «español».

A la sesión operatoria y a la conferencia que dió en el Hospital de San José y Santa Adela acudió un gran número de los oculistas de Madrid y otros de provincias que vinieron con el exclusivo propósito de verle operar y recibir tan provechosa lección.

El banquete homenaje con que se le obsequió fué un motivo de compenetración y camaradería, y a la hora de los brindis hicieron uso de la palabra los doctores Poyales, Márquez y Barraquer para celebrar tan grato acontecimiento.

Pensión de estudios

Se pone en conocimiento de la clase médica que el plazo para la presentación de trabajos aspirando a la pensión de estudios de 5.000 pesetas anunciada por la Academia Médico-Quirúrgica Española para el curso actual, que terminaba el 20 de este mes, se amplía hasta el 15 de Enero próximo.

En la Administración de la Academia, Esparteros, 9, se facilitan programas impresos que se envían por correo a provincias a quien los pida.

Tuberculosis pulmonar

En el salón de actos del Círculo de la Unión Mercantil dará una conferencia de divulgación científica, con el tema «La tuberculosis pulmonar» (cómo se adquiere, cómo se combate), el doctor González Suárez, el domingo, día 21, a las doce de la mañana.

NOTICIAS

Misas por el alma del doctor Bartrina.—Reciente la muerte del ilustre doctor D. Francisco Javier Bartrina Costa, todas las misas que se celebren el próximo día 19, de siete a nueve de la mañana, en la iglesia parroquial de Covadonga (plaza de Manuel Becerra), serán aplicadas en sufragio del alma del malogrado doctor.

Instituto Francés.—Hoy jueves, a las siete, en este Instituto dará el Sr. Gouhier, catedrático de la Universidad de Lila, su conferencia sobre «Augusto Comte y los comienzos del positivismo».

La entrada será pública.

Exposición de retratos.—La pintora María Teresa Jiménez de Blas inaugurará en breve, en la Sociedad de Amigos del Arte, una Exposición de dibujos al carbón en sepia, interesante colección de retratos de gran parecido y distinción.

Círculo de Bellas Artes.—Hoy jueves, a las seis y media de la tarde, el notable pianista Joaquín Nin Culmell dará un recital en la sala de espectáculos de esta Sociedad, al que podrán concurrir los señores socios y sus familias.

Casa de Aragón.—Continuando el ciclo de conferencias organizado por esta Sociedad, la que se celebre el sábado, 20 del corriente, a las ocho de la noche, estará a cargo de D. Pedro García Marín, que disertará sobre el tema «Aragón en el teatro».

A dicho acto podrán asistir los señores socios con sus familias.

Conferencia.—Hoy jueves, a las seis y media de la tarde, dará una conferencia en el Centro Cultural del Ejército y de la Armada el teniente coronel de Artillería don Miguel Ribas de Pina, sobre el tema «Importancia estratégica de las Mallorcas durante la Edad Media».

Federación de Empleados y Obreros del Petróleo.—La Federación Nacional de Empleados y Obreros del Petróleo, sección de Madrid, convoca a todos sus afiliados a la junta general extraordinaria que celebrará hoy, a las nueve en punto de la noche, en su domicilio social, Embajadores, 24, primero, para tratar de la preparación de su próximo Congreso.

A esta asamblea asistirán los delegados de todas las secciones de la entidad.—La Directiva.

Centro de Hijos de Madrid.—Estando próxima la inauguración del salón reformado de este Centro, Puerta del Sol, 11 y 12, y organizándose la constitución del cuadro artístico de dicho Centro, se advierte a los señores que hayan pertenecido a esta entidad que pueden solicitar nuevamente el ingreso en la misma.

Oposiciones a auxiliares femeninos de Correos.—Se admiten las solicitudes para tomar parte en estas oposiciones hasta el día 28 de Diciembre de 1930, aunque la documentación exigida no estuviese completa, y se concede un plazo improrrogable hasta el día 15 de Enero de 1931 para completar dicha documentación.

antonio de miguel

nuestro potencial económico

(Ensayos sobre la organización y desarrollo de la riqueza en España)

1930

NACIMIENTOS

Figuras, casitas, molinos movimiento, corcho rústico. Mayor, 86 duplicado (próximo Capitanía).

Jamones

AVILESES-MONTANCHEZ-SERRANOS TREVELEZ

PROPIOS PARA REGALOS

Viuda de PAULINO SAINZ

Despacho único: HORTALEZA, 36

(Rinconada), Madrid. Teléfono 16102

Depósito en LAS ROZAS (Madrid)

Teléfono 10

LOTERIA

por Picovers. Folleto 24 páginas, con métodos y cálculos matemáticos para ganar a lotería, fundados en estadísticas oficiales y procedimiento de matemático alemán que mucho ganó. Precio, 3 pesetas. Provincias, enviar además franqueo. Unico sitio de venta: Librería Fe, Puerta del Sol, 15, Madrid

¡OJO! ¡OJO! ¡OJO!

LIQUIDACION GENEROS DE INVIERNO

Camisetas niña, inglés	0,65
Idem íd. rusas	0,95
Refajos niña 10 años, inglés	1,25
Piezas tela blanca 5 m.	3,95
Trajes rusos caballero	4,75
Camisas percal caballero	3,95

JERSEYS, CORSES FAJAS, GUANTES, MEDIAS, OPALES, CALCETINES

¡OJO! 43, LEGANITOS, 43 ¡OJO!

Los viernes bonitos regalos.

Corbatas caballero, 45 céntimos.

Pago en el acto

mitad de su valor materiales construcción. Escribid: Vázquez, Carretas, 3, continental.

DOY DINERO

rápidamente sobre buen automóvil, cinco, siete plazas; cerrado. Escribid: cédula 192.300. Carretas, 3, continental.

Y siguen los agradecidos

Pedro Suñé, de cincuenta y nueve años de edad, que reside en Diputación, 140, tercero, segunda, después de catorce años de padecer de una úlcera en el estómago y resuelto a dejarse operar, intentó como último recurso tomar el «Servetinal»; empezó la cura a primeros de Julio del presente año y hoy es otro de los que, agradecidos, ha firmado en nuestro álbum, que en la calle Ancha, número 1, Barcelona está a la disposición de los pacientes. Dicho interesado se encuentra tan perfectamente bien que come de todo, habiendo aumentado cinco kilos de peso.

Venta: Centro específicos y Gayoso, Arenal, 2.

El pago a las Clases pasivas

Los individuos de Clases pasivas que tienen consignado el pago en Madrid percibirán la mensualidad corriente en los días y por el orden que a continuación se expresan:

Día 18 de Diciembre.—Montepío militar, letras G a K; Montepío civil, letras A y B.—Jubilados del segundo grupo de 4.001 pesetas en adelante, generales, coroneles, tenientes coroneles y comandantes.

Día 19.—Montepío militar, letras L a M; Montepío civil, letras C a F.—Cesantes, excedentes, secuestros, remuneratorias, plana mayor de jefes, capitanes, tenientes.

Magisterio, jubilados y pensiones.

Día 20.—Montepío militar, letras N a R; Montepío civil, letras G a M.—Marina, sargentos, plana mayor de tropa, cabos.

Día 21.—Cruces, de diez a doce.

Día 22.—Montepío militar, letras S a Z; Montepío civil, letras N a Z.—Soldados.

Día 23.—Montepío militar, letras A a F.—Jubilados primer grupo hasta 4.000 pesetas anuales.

Días 24 y 26.—Altas, extranjero, supervivencias y todos los servicios sin distinción.

CORREO DE TEATROS

COMEDIA.—Esta tarde y todas las noches, la preciosa comedia de Honorio Maura, «La condesita y su bailarín», creciente, clamoroso éxito.

«¡CASATE CON MI MUJER!».—La comedia más moderna y más divertida. Teatro Avenida, tarde y noche.

PAVON.—Prepara para muy pronto el estreno de la interesante comedia lírica «Los majos de Cádiz», escenificación de la hermosa novela de Armando Palacio Valdés. En el cuadro de flamenco actuará el aplaudido cantador Sevillanito y la estupenda bailarina Gitanela. Lujosa presentación.

TEATRO CIRCO DE PRICE.—El viernes 19, a las diez y media de la noche, solemne inauguración de la temporada lírica. Gran compañía de Pepe Romeu. Grandioso reestreno de «La rosa del azafrán». Principales intérpretes: Regina Zaldívar, Rosita Cadenas, Victoria Argota, José Luis Lloret, Barreto, Labra y Miranda. Dirigirá la orquesta el maestro Guerrero. Se despacha en contaduría hoy, de cuatro a ocho de la tarde.

FUENCARRAL.—Esta noche, presentación del gran barítono Almodóvar con «La Tempestad», tomando parte asimismo los eximios artistas María Badía, Conchita Panadés, tenor Aparicio, Eladio Cuevas y Enrique Ramos.

«EL PAIS DE LOS TONTOS».—Hoy, tarde y noche, en el teatro de la alegría y de las tiples guapas: Martín; butacas, a 2,50.

LATINA, CINE SONORO.—Hoy, la magnífica producción sonora de gran éxito «El cuerpo del delito», totalmente hablada en castellano, por María Alba, Antonio Moreno, Ramón Pereda y Barry Norton; éxito inmenso de risa, «Los pequeños papás», totalmente chapurreada en castellano, por la Pandilla, y otras cómicas sonoras. (Butaca, una peseta; general, 0,30).

CONCIERTO MATINAL EN MONUMENTAL CINEMA.—El próximo domingo 21, a las once y media de la mañana, se celebrará un concierto extraordinario organizado por la Orquesta Sinfónica de Madrid, a beneficio de su caja de ahorros, y que será dirigido por el maestro Vega, cuyo programa es el siguiente: «Quinta Sinfonía», Beethoven; «La Revoltosa», preludio, Chapí; «La boda de Luis Alonso», Jiménez; «Jota de la Dolores», Bretón; «Tannhauser», obertura, Wagner.

A pesar de la magnificencia del programa, los precios que han de regir serán los corrientes en conciertos anteriores, pudiéndose adquirir las localidades en las taquillas de los salones Real Cinema, Palacio de la Prensa, Príncipe Alfonso y Monumental Cinema.

Sección religiosa

Santos de hoy.—Nuestra Señora de la O. Santos Rufo, Zósimo, Moisetes, Quinto, Simplicio, Victuro, Víctor, Victorino, Adyutor, mártires; Graciano, Ausencio, obispos, confesores.

Espectáculos para hoy

ESPAÑOL.— (Margarita Xirgu).—6,30 y 10,30, La calle.

COMEDIA.—A las 6,15. La condesita y su bailarín.—A las 10,30, La condesita y su bailarín.

CALDERON. — (Opera rusa).—Hoy, a las 6, penúltima matinée de abono, Snegurotchka (Rimsky-Korsakoff).

LARA.—A las 6,30 y 10,30, función homenaje a Serafín y Joaquín Alvarez Quintero, con la 100 y 101 representaciones de Doña Hormiga.

FONTALBA.— (Carmen Díaz).—A las 6,15 y 10,15, La de los claveles dobles.

ZARZUELA.—(Aurora Redondo-Valeriano León).—6,30, 10,30, ¡¡Viva Alcorcón, que es mi pueblo!! (éxito clamoroso).

ALKAZAR.—A las 6,30 y 10,30, La Maricastaña.

INFANTA ISABEL.—6,30, El padre Alcalde (dos horas y media de risa).—Noche, no hay función.

REINA VICTORIA.—A las 6,30 y 10,30, Pirueta.

COMICO. — (Loreto-Chicote). — 6,30, ¡Me lo daba el corazón!—10,30 (beneficio de la Alianza de Camareros), La academia. ¡Extraordinario éxito!

MUÑOZ SECA.— (María Palou).—6,15 y 10,30, Los andrajos de la púrpura (cinco pesetas butaca).

AVENIDA.—(Empresa S. A. G. E.).—Teléfono 17.571.—A las 6,30 y 10,30, ¡Cásate con mi mujer! (la comedia de las señoras).

ESLAVA.—Tarde, 6,15, La Tempestad.—Noche, 10,15, Jugar con fuego (por Cayetano Peñalver).

TEATRO CIRCO DE PRICE.—El viernes 10, inauguración de la temporada lírica. Reestreno de «La rosa del azafrán. Gran compañía de Pepe Romeu.

FUENCARRAL.—(Gran compañía lírica del maestro Tena).—6,30, La fiesta de San Antón y Bohemios.—10,30, La Tempestad (debut del barítono Almodóvar).

MARTIN.—6,30 y 10,30 (butacas, a 2,50), ¡Duro con ellas! y El país de los tontos (¡éxito bomba!).

MARAVILLAS.— (Compañía de Blanquita Pozas).—A las 6,30 y 10,30, La pandilla (éxito de risa).

ROMEA.—A las 6,30 y 10,30, ¡Me acuesto a las ocho! (éxito formidable).

REAL CINEMA.— A las 6,30 y 10,30, Metrotone (sonora), Mickey en la feria (dibujos sonoros filmófono), Troika (sonora), Exito grandioso).

PALACIO DE LA PRENSA.— A las 6,30 y 10,30, Entre dos fuegos, Actualidades sonoras, Verano (dibujos sonoros filmófono), Cuatro de Infantería (sonora).

PRINCIPE ALFONSO.—A las 6,30 y 10,30, Actualidades Gaumont, De cow-boy a rey, El mungo, Un pobre cómico.

MONUMENTAL CINEMA.—A las 6 y 10,15, Revista Paramount (sonora), El chico del Banjo (atracciones sonoras), Smiles (dibujos sonoros), Cascarrabias (hablada en español, por Ernesto Vilches; grandioso éxito).

PALACIO DE LA MUSICA.—(Empresa S. A. G. E.).—Teléfono 16.209.—A las 4, jueves infantil, gran programa de películas cómicas, sonoras y mudas.—A las 6,30, El pequeño desfile, Tenor y tenorio, Hombres peligrosos (Warner Baxter).—A las 10, estreno, Sin novedad en el frente. Función de gran gala.

CINEMA GOYA.—(Empresa S. A. G. E.).—A las 4, jueves infantil, gran programa de películas cómicas.—A las 6,30 y 10,30, El pijama color rosa, La cortesana, La sortija imperial.

CINEMA ARGUELLES.—(Empresa S. A. G. E.).—Teléfono 33.579.—A las 6,15 y 10,30 (cine sonoro), Noticiario Fox, Corpus Christi, El diablo blanco (Iván Mosjoukine).

CINEMA CHUECA.—(Empresa S. A. G. E.).—Teléfono 33.277.—A las 6,15 y 10,15, Un afeitado en regla, Querer es poder, Corazón de acero.

CINE DOS DE MAYO.—(Empresa S. A. G. E.).—Teléfono 17.452).—A las 6,15 y 10,15, La equivocación del sereno, Un perfecto caballero, Magia roja.

CINE DEL CALLAO.—(Teléfonos 95.801 y 93.158).—A las 6,30 y 10,30, Noticiario Fox, Periquito en el campo (dibujos sonoros), De frente, marchen (totalmente hablada en español, por Pamplinas y Conchita Montenegro).

CINE SAN MIGUEL.—A las 6,30 y 10,30, Noticiario Fox, Juan Lanas (dibujos sonoros), Estrellados (hablada en español, por Buster Keaton y Raquel Torres).

CINEMA ESPAÑA.— A las 5 y 10,15, Revista Paramount, Una boda original (dibujos sonoros), El desfile del amor (por Maurice Chevalier).

CINE CERVANTES.— Teléfono 12,114.—A las 5,45 y 10,15, Cuidados solteros, Mi tía de Mónaco (por Carmen Boni) y otras.

LATINA.—(Cine sonoro).—6 tarde, 10,15 noche, Metrotone (actualidades sonoras), El leñador (dibujos sonoros, Conejo Blas), éxito de risa: Los pequeños papás (totalmente chapurreada en castellano, por la Pandilla), Querido maestro, El cuerpo del delito (totalmente hablada en castellano, por María Alba, Antonio Moreno, Ramón Pereda y Barry Norton). (Butaca, una peseta; general, 0,30).

PAVON.—(Cinema).—6 tarde, Renacer y El corsario.—Noche, no hay función.

CINE IDEAL.—5,30 y 10, Enciclopedia Pathé, La sortija imperial (por Iván Petrowich y Lil Dagover, dos jornadas, completa), La cortesana (por Andrée Lafayette y Paul Wagener).

CINE MADRID.— 6,30, 10,30, A tiro limpio (Wallace Beery y Raymond Hatton), La sortija imperial (Iván Petrowich). Butaca, 0,75.

RIALTO.—Secciones a las 4, 6,30 y 10,30 noche, Revista sonora Paramount, Bomberos de ocasión (dibujos sonoros), ¡Qué fenómeno! (por Harold Lloyd). Es un programa Paramount.

CINEMA BILBAO. — (Teléfono 30.796).—(Sección infantil, precios populares).—A las 4,15, Radio Riot (dibujos), Sandalio, embustero (cómica), El héroe del río (por Pamplinas).—A las 6,30 y 10,30 noche, Revista Paramount, Radio Riot (dibujos), Amor audaz (hablada en español, por Adolfo Menjou).

GRAN METROPOLITANO.—A las 6,30 y 10,30, Tienda de relojes (preciosa revista en tecnicolor), Jugar con el fuego (comedia sonora, por Joan Crawford, Rod La Rocque y Anita Page), Pequeños papás (cómica, por la Pandilla).

CINE PARDIÑAS.—6,30, 10,30, Por casarse dos veces (cómica), Dibujos sonoros, 4 de Infantería (sonora); drama intenso de la guerra, lucha de ejércitos, ataques aéreos, tanques, artillería, bombas). Espectáculo sensacional que deben de ver todos los niños y todas las madres. Butaca, una peseta.

TIVOLI (Alcalá, 84; Metro Príncipe de Vergara; teléfono 55.575).—A las 4,15, sección infantil con las mejores películas cómicas e instructivas.—A las 6,30 y 10,30, Magazine (actualidades sonoras), Tragabolos (cómica), A bordo del arca (dibujos), Obertura 1812 y la superproducción sonora de Artistas Asociados La Intrusa (por Gloria Swanson).

CINE SAN CARLOS.—(El cine de moda; Atocha, 157; teléfono 72.827).—A las 4 en punto, primera matinée infantil, películas cómicas, dibujos animados, asuntos instructivos.—A las 6,30 y 10,30, enorme éxito de El diablo blanco (por Lill Dagover e Iván Mojouskine).

CINEMA EUROPA.—(Metro Alvarado).—A las 6,15 y 10,15, La rapsodia del recuerdo (por Lois Morán, sonora).

CINE DELICIAS (Tortosa, 8; teléfono 74.052).—4 tarde (infantil), 6 tarde y 10 noche, cambio completo de programa, El tiro por la culata, El soñador, Noticiario Fox y el emocionante drama S. O. S.

FRONTON JAI ALAI.—Tarde, a las 4 (extraordinario). Primero, a pala, Quintana IV y Begoñés III contra Solozábal y Perea; segundo, a remonte, Irigoyen y Echániz (J.) contra Ostolaza y Salaverría I; tercero, a pala, Azurmendi II y Ochoa contra Fernández y Amorebleta I.

Imprenta de LA LIBERTAD
Madera, 8

F.ca CAMAS DORADAS

Visitadnos los últimos y aquí compraréis

VALVERDE, 1

Sucursal: Bravo Murillo, 112

MAZAPAN DE TOLEDO

de Hijos de F. Martínez. Venta exclusiva en Madrid. Turrones de Alicante, Jijona, Zaragoza; frutas, mantecados, peladillas, etcétera,

Plaza del Progreso, 13; télf. 72918

Cafés, Chocolates LA MADRILENA

EL ALKAZAR DEL MUEBLE — MUEBLES DE LUJO Y ECONOMICOS — FERNANDO VI, 3

CARDIOSIT

INYECTABLES.—TONICO CARDIACO PODEROSO

Asistolia.—Miocarditis.—Insuficiencia

43, Broad Street, 43. LONDRES

Anuncios: J. Domínguez Luque, Matute, 8

Anisete Venus

LICOR BENEDETTO

Exquisitos productos fabricados por la Casa Fuster Molinas, de Santa Margarita (Mallorca)

Representantes, Bodegas de LOS CEAS

ALBERTO AGUILERA, 29. TELEFONO 11.336

DE VENTA EN ULTRAMARINOS Y BARES

TODA CLASE DE PUBLICIDAD

ECOS Agencia de publicidad

FUENCARRAL, 119

SE ADMITEN ANUNCIOS POR PALABRAS PARA ESTE PERIODICO

A plazos TEJIDOS, SASTRERIA, ZAPATERIA, MUEBLES

Lázaro Carmona, Relatores, número 3. Tl.º 13.101

Cocinas Diezma

Las mejores y más baratas. CAVA BAJA, 4

PRESERVATIVOS

La Discreta, Salud, 6. Catálogo sin enviar sello.

ANUNCIOS

Valverde, 8.

PARA EL CABELLO

LA LOCION

ROM

NO TIENE RIVAL

LA PRENSA

Esta Agencia recibe toda clase de publicidad en sus oficinas

Carmen, núm. 18

Ministerio de Educación, Cultura y Deporte 2012

Anuncios por secciones. Cada palabra, DIEZ CENTIMOS, sin limitación

ALMONEDAS

Cuotas. Gonzalo, sastre. Mayor, 40, segundo.

Cama hierro, colchón, almohada, 50. Luna, 13. Silva, 49.

Comedor moderno, barnizado, lunas, completo, 500. Luna, 13. Silva, 49.

Alcobas, comedores, tresillos, sillerías, precios asombrosos. Luna, 13. Silva, 49.

Por ser fabricación propia vendemos a estos precios. Luna, 13. Silva, 49.

Almoneda, muebles todas clases. Hermosilla, 114.

Ganga! Armario haya dos lunas grandes biseladas, con bronces, 140 pesetas. Inmenso surtido en camas doradas y niqueladas desde 110. — Santa Engracia, 65.

Comedor completo, gran lujo, 450 pesetas; armario haya barnizado, bronces, luna grande biselada, 90. Santa Engracia, 65.

Atención!! No deje de visitar la verdadera liquidación de muebles que hace la Casa López de todas las existencias con un 50 0/0 de rebaja en la mayoría de los artículos. Juegos que valen 4.000 por 2.000, en toda clase de estilos. En económicos, comedores y alcobas, desde 450. Luchana, 33.

Almoneda urgente. Sillerías, armarios, muchos muebles. Hortaleza, 132.

Muchos muebles todas clases, nuevos y ocasión, baratísimos. Luna, 22.

Muebles de todas clases de ocasión, camas hierro. Desengaño, 20.

Muchos muebles todas clases, nuevos y ocasión, baratísimos. Valverde, 28.

Liquidación. Comedor jacobino, despacho español, tresillo, camas doradas, armarios, muchos muebles. Luna, 17.

Muebles ajuar casa vendo. Martín Heros, 81.

Muebles, camas, baratísimos. Pey. Divino Pastor, 5.

Tapicería, despacho estilo. Pey. Divino Pastor, 5.

Comedores, dormitorios jacobinos. Pey. Divino Pastor, 5.

Recibimientos. Casa Pey. Divino Pastor, 5.

Para mayor facilidad del público, tenemos establecidos quioscos, donde se admiten estos anuncios: glorieta de Ruiz Jiménez (Cuatro Caminos), plaza de Pontejos, Alcalá (frente a Apolo) y Alcalá (frente al Banco Español del Río de la Plata).

ALQUILERES

Nuevos, amplios. Interiores, 60; exteriores, 75. Embajadores, 98.

Naves, almacenes, tiendas, garaje. Embajadores, 98.

Bonitos exteriores, casa moderna, sol, teléfono, 75, 85 pesetas. Cartagena, 35.

Deséase tienda un hueco o parte de gran tienda en sitio mucho tránsito. Escribid detalles amplios al apartado 7.035.

Alquilo grandes locales muy comerciales, café, Exposición comercio. Alcalá, 187, esquina Ayala.

Alquilo cuartos gran lujo, calefacción central, baño, ascensor montacargas, teléfono, doce amplias habitaciones, 45, 50, 55 y 58 duros. Alcalá, 187.

Alquilo local 200 metros cuadrados, comercio, almacenes, colegio. Ayala, 47.

Alquilo habitación señora o caballero. Murillo, 1 (Chamberí).

Local sitio céntrico, propio tienda, almacén, depósito, treinta duros. Lope de Vega, 1. Razón: calle de León, 13.

Principal nueve balcones, grande, céntrico, propio academia, almacén, oficinas. Informarán: calle de León, 13, segundo.

Noventa pesetas precioso piso, gas. Cartagena, 7 (Metro Becerra).

Catorce, quince duros, cuatro balcones, gas. Cartagena, 27 (Metro Becerra).

Alquilo hueco con sótano. Castelló, 14.

Alquílanse tiendas económicas, con viviendas anejas, con balcón a la calle, próximas al mercado de Noviciado.— Razón: Limón, 8.

Señorita pensionista honorable alquila hermoso gabinete con alcoba exterior, sol, derecho cocina, a señora pensionista honorable, sola. Juan de Austria, 18, segundo derecha. De nueve a once y de una cuatro.

Casa nueva, cinco habitaciones, exterior, 60 pesetas; amueblado, 100. Porvenir, 10.

Alquilo tienda barata.— Hermosilla, 116.

Pequeña tienda con vivienda, poca renta, se alquila. Paseo Imperial, 9.

Amplia nave 400 m2, entre estaciones, se alquila. Paseo Imperial, 9.

Interiores espaciosos desde trece duros; exteriores, mucho sol, hermosa vista, veintidós duros. Santa Casilda, 8 (paseo Pontones).

Por una cantidad muy modesta anunciándose en LA LIBERTAD tendrá ocasión de conseguir lo que pretende.

AUTOMOVILES

Enseñamos conducir automóviles, mecánica, reglamento. Curso, 50 pesetas. Real Escuela Automovilistas. — Alfonso XII, 56.

Academia Americana Automovilistas. Conducción, mecánica, garantizada. Cursos, 50 pesetas; completo, 100; facilidades de pago. General Pardiñas, 93.

Cojinetes bolas, rodillos cónicos y flexibles, pistones, válvulas, repuestos. Campoamor, 10

Carnet, conducción, mecánica, reglamento, todo 100 pesetas; coches europeos, americanos. — Arenal, 27.

Escuela automovilista. — Curso, 50; completo, 70 pesetas. Alcalá, 136.

Carnet, conducción, reglamento, 100 pesetas. Custodia automóviles, 20. Paseo Marqués Zafra, 6.

Frenos hidráulicos Multibestos. Alonso Urculo y Compañía. Bárbara Braganza, 22. Teléfono 33.144.

Jaulas completamente cerradas, setenta pesetas. Beatrizisa. — Juan Bravo, 40.

Neumáticos de ocasión todas medidas. — Cubiertas desde 30 pesetas; cámaras, desde 7. Compraventa y cambio. Malasaña, 24. — Teléfono 32.933.

Neumáticos todas marcas, los mayores descuentos. Malasaña, 24. Teléfono 32.933.

LA LIBERTAD se lee por todas las clases sociales, y, por tanto, la propaganda que de cualquier producto en ella se hace es la más eficaz.

CASAS Y SOLARES

Véndese parcela terreno, 5.567 pies cuadrados, 65 metros fachada, carretera Extremadura. Razón: paseo Melancólicos, 3. Teléfono 70.400.

COLOCACIONES

DEMANDAS

El anuncio en esta sección será gratuito todos los miércoles para quienes, por hallarse en paro forzoso, necesiten ofrecer sus servicios en las distintas ramas del trabajo

Cuotas. Gonzalo, sastre. Mayor, 40, segundo.

Mecánico electricista instalaciones grupos electrógenos, motores automóviles, contabilidad, úrgele colocación chofer, etc. Calle Delicias, 11, cuarto D. Obis.

Matrimonio sin niños, cuarenta y cinco años, retirado, desea portería de mujer; presta dinero sobre los alquileres de la casa. Augusto Figueroa, número 30, tercero. Doña Generosa.

Joven sabiendo contabilidad y mecanografía. Alvarado, 14.

Ofrécese matrimonio joven sin hijos, portería o cualquier trabajo. Pez, número 22, portería.

Pinto habitaciones 3 pesetas. Teléfono 16.123.

Taquimeca práctica, conocimientos contabilidad, úrgela colocación.— Dirigirse: teléfono 75.007.

Necesitan casa para servir madre e hija joven. Dirigirse: Andrés Mellado, 11, bajo derecha. Remedios Verdú.

Se ofrece ama recién llegada Galicia. Madera, número 6.

Señora regentaría casa a caballero solo o sacerdote. Hortaleza, 76, portería.

Señora formal desea colocación en casa honorable. E. A. Calle de Lavapiés, 34, principal 10

Se ofrece operario práctico en tirada y ampliar reproducciones y tricomías, especializado en laboratorios para aficionados. Diríjanse: C. T. Francisco Silvela, 15.

Señora de cuarenta y cinco años desea portería, con un hijo guardia de Seguridad. Paseo Marqués Zafra. Lanuza, 15, bajo. Once a dos.

Buena modista, en casa o a domicilio; especialidad sastre y fantasía. — Aceptaría trabajo de tiendas. Juan de la Hoz, 10, bajo. Victoria.

Viuda joven con niña desearía trabajar de asistenta para lavado o cosa análoga. Encarnación. — Rafael Salillas, 30, principal.

Se ofrece costurera. Esperanza, 7, cuarto, número 2.

Viuda joven cuidaría señora, caballero o sacerdote, sin pretensiones porque le admitan su niña, no le importa salir fuera. Carmen. — Antillón núm. 16.

Ofrécese para guarda almacén, con cuarenta y seis años. Cristóbal Tirado. Cardenal Mendoza, número 25.

Joven desea casa planchar y reformas. Escribid: San Roque, 2, Administración. P. Hernández.

Ofrécese ayudante carpintero ebanista, buenos informes. Antonio Torre. Molino de Viento, 23, portería.

Señora de edad se ofrece para cuidar caballero. Silva, número 36, segundo interior.

Señora educada acompañaría señorita o niños. Blasco de Garay, 27, principal número 3. Angela.

Señora se ofrece para cuidar a señora sola o señor. Calle de Augusto Figueroa, 16, portería.

Viuda sin hijos cuidaría portería; informes buenos. Toledo, 50. Preguntad portería Petra Fernández.

Oficial mecánico automóviles, competentísimo, tres años práctica, inmejorables referencias. Malasaña. 10, tercero izqda

Ofrécese delineante trabajos particulares. — Plaza Carlos Cambronero, 4. Tomás González.

Asistenta joven se ofrece para días enteros y por horas, sabiendo de todo. Berruguete, número 25.

Ofrécese chofer, licenciado del Ejército, Madrid, provincias, sin pretensiones, toda prueba. Teléfono 33.366. Nicolás.

Faltan ayudantas modista. San Vicente Alta, 9, segundo.

Falta chico continental. Corredera Baja, 14.

Confección documentos concurso Enero. Aizpuru. Corredera Alta, 15.

Obtendréis destinos concurso Enero. Aizpuru. Corredera Alta, 15.

Faltan maquinistas camisas caballero. Plaza Nicolás Salmerón, 8, entresuelo.

Aprendiza planchadora necesito. Montera, 38, tercero izquierda.

Sastre. Faltan ayudanta y aprendiza adelantada. Ruda, 15 y 17, cuarto izquierda.

Bordadoras bastidor faltan. Cristóbal Bordíu, 46, ático.

COMADRONAS MANICURAS

Partos. Luisa Veira, profesora. Consulta. Plaza Progreso, 10.

Acreditada profesora partos, embarazos, consulta reservada. General Pardiñas, 16.

Ex profesora Maternidad. Consultas reservadas. Plaza Lavapiés, 4. Teléfono 70.603.

Partos. Estefanía Raso. Asistencias esmeradas, económicas. Mayor, 42, primero izquierda.

Las noticias llegarán a la persona interesada por medio de esta sección, pues LA LIBERTAD es el periódico más difundido.

CONSULTAS MEDICAS

Alvarez Gutiérrez. Consulta vías urinarias, venéreo, sífilis, blenorragia, impotencia, estrecheces. Preciados, 9. — Diez una, siete nueve.

Consultorio médico. Purgación, impotencia, venéreo, sífilis, piel. — Consulta especial, cinco pesetas. Calle Estudios, 2. Diez-doce, seis-ocho.

Especialista enfermedades venéreas. Consulta económica. Fuencarral, 89. Una a cinco.

Enfermedades sexuales, urinarias, secretas. — Consulta particular, médica. Hortaleza, 44. Siete-nueve.

Curación purgaciones, sífilis, impotencia, matriz. Consulta, dos pesetas. Duque de Alba, 7. Doce-dos, cinco-nueve.

Curación purgaciones, venéreo, sífilis, impotencia. Once una, cuatro siete, dos pesetas; especial, cinco; obreros, siete nueve, una. Fuencarral, 73 (entrada Santa Bárbara, 2).

Rayos X. Radiografías ultravioletas. Honorarios módicos. San Bernardo, 23. Siete-nueve.

Señoritas preparación Correos, dirige D. Aurelio Cazorla, jefe Cuerpo, profesor Colegio Huérfanos. Ventura Vega, 2. Teléfono 92.116.

ESPECIFICOS

Purgante Mabú. Inofensivo y muy agradable al paladar. No irrita el instestino. Farmacia.

Neuralgias, jaquecas, desaparecen con los sellos Calmez.

Tónico nervioso y reconstituyente Fongué. Venta: Centros específicos.

Sudo, dureza callos, tac., pie, polvos Levis. Buenas droguerías.

Pastillas Banch. Higiene íntima, 2 pesetas cajita.

Bromo ferro hemostil, el mejor antineurasténico, fortificante del sistema nervioso y reconstituyente de las células empobrecidas.

HUESPEDES

Cuotas. Gonzalo, sastre. Mayor, 40, segundo.

Cedo habitación exterior. Calle Cabeza, 22, principal izquierda.

Alquilo alcoba caballero estable. — Razón: Alcántara, 9 y 11, taberna.

Pensión nueva desde siete pesetas, baño, aguas corrientes. Chinchilla, 7, principal.

Caballero, alcoba, gabinete, confort, exterior, balcones Goya, 64, principal izquierda.

Tanto para ofrecer alojamiento, como para solicitarlo, debe usted utilizar esta sección, en la seguridad de que rápidamente y por un precio muy económico, le proporcionará lo que desea.

NODRIZAS

Urgen nodrizas, 10 plazas vacantes, Madrid, provincias, buenos sueldos. Palma, 7.

OPTICA Y OCULISTAS

Optica Santa Lucía, Cruz, 16, vende las mejores gafas al precio más económico. Se gradúa la vista gratis. Regalo de relojes a los compradores. Vea escaparates.

PELUQUERIAS

Gertru, peluquería señoras. Ondulación permanente aparato Henry sin corriente eléctrica sobre la cabeza, 20 pesetas; al agua, 2; Marcel, peseta; corte, 0.50. Teléfono 19.839. Palma, 13.

SASTRES

Matilla, sastre. Admito géneros. Farmacia, 3.

Cuotas. Gonzalo, sastre. Mayor, 40, segundo.

Hechura traje, gabán, forros, 40 pesetas. Casa Bajo. Magdalena, 1.

Martín, maestro capero. Hago y reformo capas. Plaza Carlos Cambronero, 2 (esquina calle Pez).

TRASPASOS

Traspaso nueve tiendas céntricas, cualquier industria. Mayor, 39, primero.

Buenas tiendas vinos, comidas, baratas. Mayor, 39, primero.

Cuatro tiendas ultramarinos, céntricas. Mayor, 39, primero.

Traspaso carnicería, salchichería, facilidades pago. Mayor, 39, primero.

Gran bar céntrico. Utilidad, 51.000 pesetas libres. Mayor, 39, primero

Traspaso por ausencia magnífica pensión, confort, céntrica, 24 espléndidas habitaciones. 30 camas, alquiler barato, 15.000 pesetas. Mayor 39, primero.

Traspaso taberna por no poderla atender, excelente ocasión, buenas condiciones. Pasa, 6. De diez a cuatro.

Tienda céntrica, vivienda, cualquier industria, sitio mercado, económica. Razón: Malasaña, 16, bajo derecha.

Traspaso cacharrería, frutería, con vivienda. Alcántara, 24.

Traspaso cacharrería con vivienda. Fernández de los Ríos, 20.

Tienda, 80 pesetas; con vivienda, 150. Embajadores, 98.

Traspasos. Cedo taller cerrajería funcionando, acreditado, gran sitio y ocasión. Razón: San Onofre, 5, pescadería.

Taller eléctrico automóviles, baratísimo. Salitre, 22. Ramón.

Bonito negocio. Traspaso bar, facilidades pago, o alquilo con pequeña garantía metálica.— Cristóbal. Doctor Santero, 9.

Por defunción, tienda quincalla, juguetes. — Santa Engracia, 68.

Traspaso portal. Espoz y Mina, 5.

Por disolución Sociedad, traspasamos buen negocio. Fabricación producto comestibles de gran venta. Trato directo Escribid: Apartado de Correos 7.035.

Plazos gran bar, magnífico local, 30.000 pesetas. Cava Baja, 30, principal.

Cualquier negocio será fácilmente traspasado si lo da a conocer por esta sección.

VARIOS

Cuotas. Gonzalo, sastre. Mayor, 40, segundo.

Testamentaría, juicios verbales, declaraciones herederos, accidentes, desahucios, consultas, cuatro ocho. Carretas, 31.

Abogado. Sr. Ocaña. Plaza Santa Ana, 10. — Consulta, tres a seis.

Sombreros. Valverde, 3. Reformo, limpio, tiño.

Calzados a medida, precios corrientes. Fuencarral, 152, calzados.

Teñido traje señora, caballero, siete pesetas; limpieza, cinco; limpieza trinchera, seis. Santa Isabel, 30. Paseo Recoletos, 10.

Impermeables El Cisne. Impermeables de todas clases, con especialidad en las medidas; capitas para niños desde 3,50; checos desde 40.00; piel elefante (a medida), 90,00. Ventas directas al público. Plaza Progreso, 3, fábrica. Teléfono 73.666, Madrid.

Don Demetrio Rubio, Marqués de Viana, número 71, participa a todos los señores que lleven lotería de dicha casa del número 33.983 le devuelvan para darles del número 33.893, que es el efectivo.

H. U. M. O., prodigiosa creación de laboratorio que ha de producir una verdadera revolución industrial. Indispensable en fábricas y talleres. — Agente mecánico insuperable. Usines, laboratoires: Seine-et-Oise (Francia).

Calvos. ¡Gran invento! Usad el prodigioso regenerador Universal, volveréis a tener pelo. Droguerías y perfumerías de importancia.

Conservas y salazones de pescados, anchoas, etcétera, marca Garaya. Pídanse en ultramarinos.

Relojes y cronómetros «Noncsu», económicos y de duración garantizada.

La loción Ron para el cabello no tiene rival.

El mejor jabón para prendas delicadas es el Borisa. Principales droguerías y perfumerías.

Pita, pintura esmaltada para muebles. La mejor, 1,25 bote pequeño. — Venta: droguerías importantes.

Conoce usted la nueva marca de azul para la ropa Willy? Es la mejor y más económica.

VENTAS

Cuotas. Gonzalo, sastre. Mayor, 40, segundo.

Camas doradas desde 40 pesetas; turcas, 25. — Goya, 19, fábrica.

Fábrica camas doradas baratísimas. Valverde, 1. Sucursal, Bravo Murillo, 112.

Camas desde quince hasta mil pesetas, en la fábrica Bravo Murillo, 48. Teléfono 33.804.

Aparador, mesa comedor. Trafalgar, 15 duplicado, tercero.

Tympanos divisiones madera y cristal. Muchos enseres bares. — Trust Albacete. — Luna, 24.

Choferes, vendo ruso. — Toledo, 4.

Cuotas. Equipo completo usado, vendo barato. Rodríguez San Pedro, 59 triplicado. Gascón.

Vesuvio Feuerungsbau G. m. b. H., propietaria de la patente número 99.778 por «Emparrillado en escalera con parrillas movibles», cede-ría licencia de explotación de la misma. Dirigirse a Roeb y Compañía, oficinas de patentes y marcas, Moreto, 8. — Apartado 365, Madrid.

Se vende en 300 pesetas un aspirador «Electro Lux», recién estrenado. Hernández. Veneras, 2.

Fonógrafos baratísimos, gramolas ortofónicas, discos todas marcas. Inmenso surtido. Farmacia, 5.

Estupendo armario dos lunas, 98 pesetas; otros, 72 y 55; camas doradas matrimonio, 60 pesetas. Flor Baja, 9.

Aparador, 55 pesetas; mesa, 13; mesilla, 9; colchones, 7,50; camas, 15. Flor Baja, 9.

Vendo encorchadora, botellero escurridor, garrafas, varios enseres de bodega. Goya, 64, vinos.

Camas con sommier acero, 34 pesetas. Espíritu Santo, 31.

Camas turcas desde 25 pesetas. Torrijos, 2.

Camas con sommier acero desde 45 pesetas.— Torrijos, 2.

Camas doradas, modelos especiales, muy baratas. Desengaño, 20 (esquina Ballesta).

Esteras terciopelos, tapices coco, yute, limpiabarros; enorme liquidación. Santa Engracia, 61, entre Chamberí-Iglesia.

Mantones Manila, antiguos, modernos, mantillas. Calatrava, 9. Preciados, 58. Casa Jiménez.

Cualquier producto que aquí se anuncie, tendrá fácilmente salida, porque nuestro periódico llega a todas las clases sociales.

FORMITROL Y RESFRIADOS

son dos términos que ninguna persona cuidadosa de su salud puede concebir separados. El segundo es el mal y el primero el remedio por excelencia que detiene desde el comienzo el molesto proceso y evita que degenere en grave enfermedad. Las pastillas de

FORMITROL

son el enérgico bactericida que al contacto con la saliva desprende vapores de formaldehido oponiendo una infranqueable barrera al desarrollo de los microbios morbosos en el aparato respiratorio, y aumentando las defensas naturales contra el ataque de los gérmenes infectivos.

Se venden las pastillas de Formitrol en todas las farmacias y droguerías de España

Fabricantes: Dr. A. Wander, S. A. — Berna (Suiza)

Chofer práctico Rolls Royce, Madrid o fuera. Gómez. Calle Santiago, 2.

Asistenta joven se ofrece para oficina o cosa análoga; buenas referencias. Ribera de Curtidores, 23, segundo número 10. Concepción Burillo.

Ofrécese joven mecánico ajustador; habla francés correctamente. Darán razón: Guzmán el Bueno, 7, portería.

Joven contable ofrécese mecanografía y conocimientos terminología; pocas pretensiones. Francisco García. Julio Burell, número 5. Linares (Jaén).

Se ofrece cocinera formal sin lavado, con buenos informes. Embajadores, número 14. Tomasa Jiménez.

Señora formal ofrécese como costurera repasadora para hoteles, casas de huéspedes y particulares, dos pesetas y manutenida. Castilla, 8, primero.

Ofrécese cocinera sin lavado, buenos informes. Toledo, 57.

Se ofrece asistenta, camarera de hotel o cocinera para casa particular. Fuencarral, 87, tercero izquierda.

OFERTAS

Cuotas. Gonzalo, sastre. Mayor, 40, segundo.

Enseñamos conducir automóviles, mecánica, reglamento. Curso, 50 pesetas. Real Escuela Automovilistas. — Alfonso XII, 56.

Trabajadores!! Problema vida resuelto aprendiendo casi gratis conducir automóviles. Escuela Automovilista. Arenal, 27

Enseñamos gratis conducción, mcánica y reglamento automóviles. Arenal, 26.

Destinos públicos y guardias Seguridad para licenciados Ejército. Informes: Centro Gestor.— Carretas, 31.

Rápidamente obtendrán colocaciones empleos, pagando después. Montera, 10.

Facilitamos colocaciones, empleos diversos, pagando después. — Arenal, 8.

Buenos ciclistas con máquina necesita Jerónimo Quintana, 2, continental.

Por 60 pesetas conducción, carnet y colocación. Sol, 6, principal.

Cajas cartón. Faltan buenos oficiales preparadores y ayudantas. Quesada, 14.

Partos. Consulta reservada. Hospedaje embarazadas. Josefina. Pez, 19

Partos. Consultas reservadas, económicas. Jorge Juan, 55.

Partos. Profesora, consultas reservadas. — Huertas, 29, principal.

Narcisa, comadrona, practicante, masajista, consulta. Conde Duque, 44.

Partos. Rogelia Santos. Hospedaje autorizado embarazadas. — Glorieta San Bernardo, 3.

Partos. Vicenta Santaclara. Hospedaje embarazadas. — San Joaquín, 2.

Estos anuncios son muy leídos por el público femenino, que siempre ha representado entre nuestros lectores un núcleo muy importante.

COMPRAS

Aviso. Por encargo de coleccionistas extranjeros pago mucho buenas pinturas, damascos, terciopelos, joyas, objetos plata antigua. Pez, 15. Sucesor de Juanito. Teléfono 17.487.

Compro papeletas Monte, alhajas, dentaduras. Plaza Santa Cruz, 7, platería. Teléfono 10.706.

Compro vitrinas, cajonería mostrador droguería, lunas escaparates.— Cardenal Cisneros, 60. — Carriedo.

CORRESPONDENCIA

Morucha, espérame donde siempre; iré con traje nuevo cuota de casa Gonzalo. Mayor, 40, segundo.

Ana. Llegué de Valencia; no pude cumplir encargo. Mande instrucciones. Juan.

Matriz, embarazo, esterilidad, médico especialista. Jardines, 13.

Consulta especial venéreo, sífilis, purgaciones. Consultorio París. Romanones, 2. Diez-una, cinco-nueve, dos pesetas; especial, cinco. Tratamientos para forasteros.

Enfermos sífilis, venéreo, purgaciones, impotencia, matriz. Doctor Cortezo, 10 (junto cine Ideal). Diez-dos, cuatro-nueve, dos pesetas; especial, cinco.

DENTISTAS

Dentista, plaza Progreso, 16, mañanas. Plaza Santa Cruz, 4, tardes.

ENSEÑANZAS

Cuotas. Gonzalo, sastre. Mayor, 40, segundo.

Solfeo, piano. Lecciones domicilio profesora.— Almansa, 11, principal.

Señoritas, Correos. Academia especializada Fernández Saras. Ultima oposición obtuvo 23 plazas de 75 anunciadas. — Duque Alba, 9.

Inglés, quince pesetas mensuales, exclusivamente niños. Amparo, 38.

Contabilidad, francés. — Monteleón, 23. Teléfono 42.906.

Auxiliares economía, Correos, secretarios Ayuntamiento. Apuntes propios taquimecanografía, análisis gramatical, contabilidad, reforma letra. También por correspondencia. Clases Blasco. Mayor, 44.

Contabilidad, taquimecanografía, idiomas, dibujo. Atocha, 41.

Los anuncios de esta sección, son eficacísimos, pues llegan al público que a usted le interesa, a la juventud que estudia y se instruye, que lee nuestro periódico por las firmas que en él colaboran.

Los anuncios por palabras en

LA LIBERTAD

son los más leídos y económicos. Sólo 10 céntimos cada una, en cualquier sección y sin limitación alguna. Se admiten durante todo el día en nuestras oficinas y quioscos y en todas las Agencias de publicidad

¡¡Anuncie usted en nuestra sección económica y quedará satisfecho de sus resultados!!

ESTOS ANUNCIOS SE ADMITEN EN TODAS LAS AGENCIAS DE PUBLICIDAD; EN NUESTRAS OFICINAS, DE NUEVE DE LA MAÑANA EN ADELANTE; EN LOS

Quioscos de LA LIBERTAD

PLAZA DE PONTEJOS, GLORIETA DE RUIZ JIMENEZ (Cuatro Caminos), Y EN LOS DE VENTA DE PERIODICOS DE LA CALLE DE ALCALA (frente a Apolo), ALCALA (frente al Banco Español del Río de la Plata) Y CASA ATIENZA, AVENIDA ALFONSO XIII, 9 (Puente de Vallecas)

Ministerio de Educación, Cultura y Deporte 2012