Imperio

Diario de F.E.T. y de las J.O.N.S.

Depósito legal: ZA - N.º 2 - 1958

Año XXIII — Número 6.954 — ZAMORA, miércoles 15 de octubre de 1958 — Teléfono 1570 — Precio: 1,20 Ptas.

Un "as" de la aviación alemana, acusado de espía

Karlsruhe (Alemania), 14. El teniente coronel Horst Ludwig, as de la aviación alemana, ha sido arrestado bajo la acusación de espionaje. Se cree que Ludwig trabajaba para los servicios secretos de la U. R. S. S.—Efe.

DIGESTOVITAL
ENFERMEDADES DE ESTOMAGO E INTESTINOS
Digestiones pesadas, Hiperclorhidria, etc.
PRECIOS En líquido: Frasco, 15,20 pesetas / En polvo: Caja, 13.20
PREPARADO POR LOS LABORATORIOS DE LA TABLETA OKAL

EL JEFE DEL GOBIERNO ARGELINO OFRECE SU COOPERACION A FRANCIA

Massu y los militares abandonan el Comité de Salvación Pública

ABBAS LLAMA A DE GAULLE GRAN PATRIOTA

Berlín, 14.—El primer ministro del Gobierno provisional argelino, Ferhat Abbas, ha ofrecido la celebración de negociaciones sin condiciones previas y una futura cooperación con Francia, en una entrevista que hoy publica el diario del Berlín occidental, "Der Tag". Ferhat Abbas, en la misma entrevista, elogia al general De Gaulle como "un gran patriota y un hombre de buena voluntad" y añade: "Nosotros no somos enemigos de Francia".

"Yo conozco a De Gaulle desde 1943, en Argelia precisamente. Yo sé que es un gran patriota y un hombre de buena voluntad. Y él no puede cerrar sus ojos al hecho de que el desarrollo del anticolonialismo no puede ser detenido. El ha ofrecido la independencia a los pueblos de otros territorios africanos. ¿Por qué el pueblo argelino no ha de ser tratado de la misma manera? Nosotros no somos enemigos de Francia. Por el contrario, queremos mantener una gran cooperación con Francia, a base de buenos lazos tan pronto como nuestra independencia sea conseguida y reconocida."—Efe.

MASSU ABANDONA EL COMITE DE ARGEL

Argel, 14. (Urgente.)—El general Jacques Massu, presidente del Comité de Salvación Pública de Argelia, y todos los demás miembros militares que integran dicho Comité, han abandonado este organismo, hoy, obedeciendo órdenes del general De Gaulle. Massu y los restantes jefes militares salieron de una reunión que celebraba el Comité de Salvación Pública de Argelia y el Sahara, quince minutos después de que ésta hubiese comenzado.—Efe.

EL TERRORISMO

Berlín, 14.—En sus declaraciones al periódico berlinés "Dar Tag", el primer ministro argelino, Ferhat Abbas, fué interrogado por el periodista sobre "cómo compaginaba sus intenciones humanitarias con las órdenes de que continuasen y se incrementaran los actos de terrorismo en Francia". "Un periódico —responde Ferhat Abbas— me ha achacado falsamente el haber dado tal orden. En realidad, la situación es completamente diferente; la organización del F. L. N. en Francia venía presionando desde hace más de un año para que le permitiésemos desarrollar una campaña terrorista. Nosotros nos negamos a ello durante mucho tiempo, antes de que les autorizásemos, hace solamente unas semanas, con la condición de que los ataques deberían dirigirse úni-

(Pasa a sexta página)

UN "DISPARATE HISTORICO"

ADMITEN HABERLO COMETIDO LOS NORTEAMERICANOS

EL "PIONEER" NO ESCAPO A LA INFLUENCIA DE LA GRAVITACION TERRESTRE

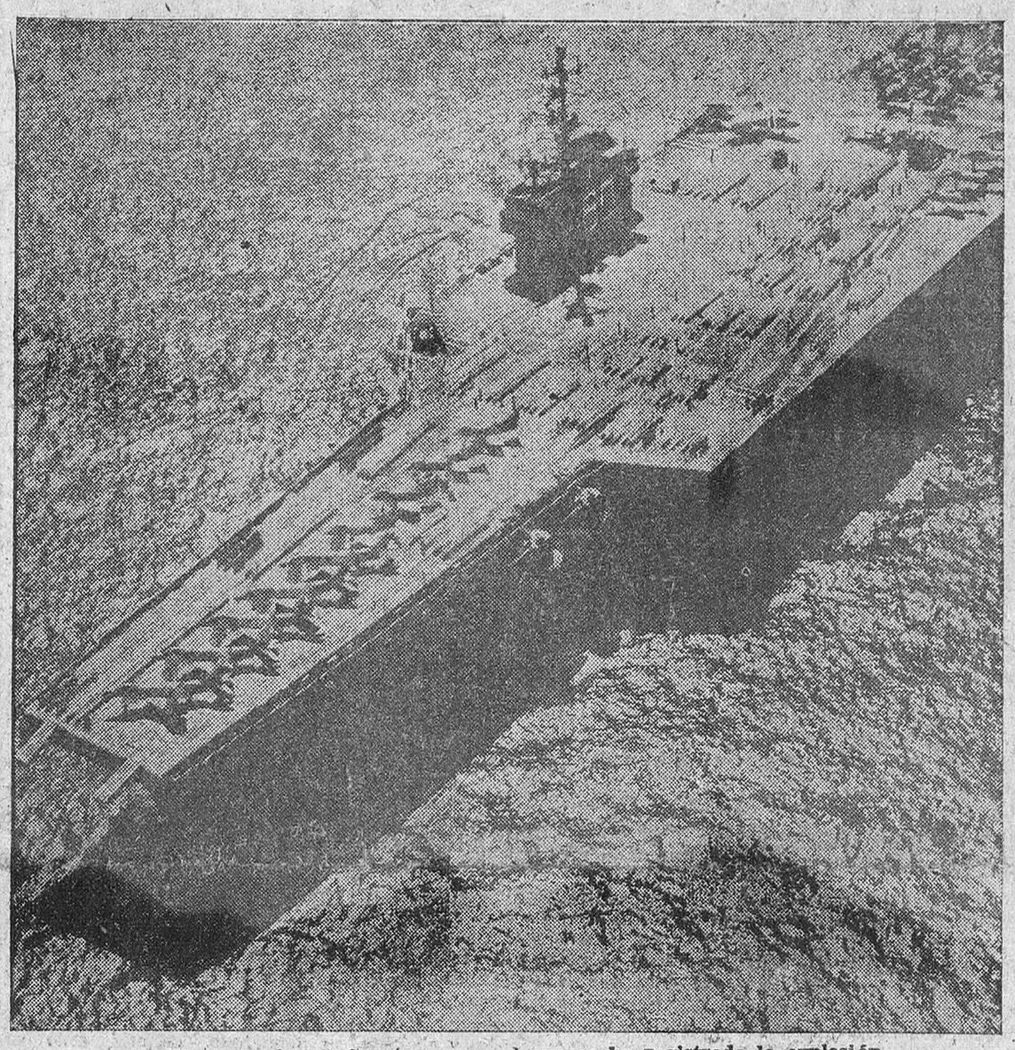

El portaaviones «Saratoga», en el que se ha registrado la explosión

Washington, 14. — El Departamento de Defensa de los Estados Unidos y la Fuerza Aérea norteamericana admiten hoy haber cometido el sábado último "un disparate histórico" cuando anunciaron que el cohete "Pioneer" había escapado de la influencia de la gravitación terrestre.

Efectivamente, hora y media después del lanzamiento del "Pioneer" desde Cabo Cañaveral, y cuando había alcanzado una altura de 20.000 millas, aproximadamente, una información especial entregada a la Prensa decía que el cohete en cuestión era "el primer objeto fabricado por el hombre que había escapado del campo de gravitación de la Tierra". En realidad, no había tal cosa. No solamente porque no fuera cierto que el "Pioneer" hubiese salido del campo de gravitación terrestre, sino porque ni siquiera se había intentado, ya que el cohete estaba dirigido a la Luna y la propia Luna se encuentra, naturalmente, dentro de la influencia de la gravitación de la Tierra.—Efe.

EXPLOSION EN EL "SARATOGA"

Jackson Ville (Florida), 14. — Una explosión a bordo del portaviones "Saratoga" ha producido la inundación de una de las principales salas de máquinas. Las autoridades señalaron que no hubo heridos, pero no dieron explicaciones sobre lo ocurrido, indicando únicamente que practicarán una minuciosa investigación.—Efe.

Un año después de la riada

Se constituye en Valencia la Comisión para el desvío del Turia

El Gobierno quiere que se realice rápidamente

Valencia, 14.—Se cumple hoy un año de la trágica riada que tantos daños produjo en Valencia y su provincia.

Quinientos millones de metros

LA PAVOROSA RIADA SOBRE VALENCIA

cúbicos de agua, que llevaban en suspensión noventa millones de metros cúbicos de tierra, se vertieron en la ciudad en dos principales avenidas: una, a las tres y media de la mañana, y otra doce horas más tarde. El caudal del Turia pasó de 5,80 metros cúbicos, que llevaba el día 13, a 3.700 en la tarde del día 14.

Cuarenta y seis muertos en la ciudad y 28 en la provincia; daños por más de diez mil millones de pesetas; más de 13.000 Empresas con 80.000 trabajadores afectados tan sólo en la ciudad, es el balance somero de aquel 14 de octubre de 1957.

El balance positivo de aquella catástrofe está, sin embargo, en el admirable temple que demostraron los valencianos y la igualable solidaridad de los españoles que vertieron su ayuda en generosa competencia y con rasgos conmovedores sobre Valencia, así como la eficaz y pronta ayuda del Estado.

Al año de la riada se ha constituído en Valencia la Comisión interministerial encargada de la ordenación jurídica y realización del proyecto de desviación del río. Además, más de 250 millones de pesetas han sido gastados en obras realizadas y en proyectos que se refieren a pavimento, caminos, puentes, saneamiento nuevas obras, alcantarillado, parques y jardines, edificios y servicios municipales; noventa proyectos de la Confederación Hidrográfica del Júcar y obras de reparación y dragado del cauce del río a su paso por Valencia.—Cifra.

SE CONSTITUYE LA COMISION

Valencia, 14. — En los salones del Palacio Municipal, y bajo la presidencia del ministro señor Gual Villalbí, ha quedado constituída la Comisión Interministerial para la ordenación jurídica y realización del proyecto de desviación del río Turia.

El Ministro, al dar por constituída la Comisión, señaló los fines para los que ha sido designada en su doble aspecto de estudiar el instrumento orgánico que dirija el desarrollo de los trabajos en el futuro y la parte económico-financiera para arbitrar los recursos necesarios. Dado el interés que esta labor representa para Valencia el Gobierno —dijo— tiene la intención de que esta Comisión realice su trabajo en el plazo más corto posible.

En el acto se encontraba el Ayuntamiento en pleno. El alcalde, señor Rincón, pronunció un discurso para expresar la gratitud de Valencia por la rapidez y el celo con que el Caudillo y su Gobierno se han preocupado de la reconstrucción de la ciudad.

A continuación, en el mismo Ayuntamiento, se inauguró la exposición de maquetas y planos de la citada solución sur que va a ponerse en práctica para la desviación del río Turia.—Cifra.

EL MINISTRO DE OBRAS PUBLICAS, A VALENCIA

Getafe, 14.—El ministro de Obras Públicas, don Jorge Vigón, ha salido en avión especial del Ministro del Aire hacia Valencia, en donde presidirá los funerales por las víctimas de las inundaciones de aquella capital, de las que hoy se cumple el primer aniversario. Mañana examinará los trabajos realizados en la reconstrucción de la red de acequias y las obras de dragado del río Turia.

El señor Vigón recibirá también el título honorífico de "acequiero mayor", y el director general de Obras Hidráulicas, señor Briones, el de "síndico regante", en prueba de reconocimiento de la ciudad valenciana a la gran labor desarrollada por el Ministerio en su favor. Cifra.

El 10 de noviembre, Marte estará "cerquita" de la Tierra

Los astrónomos japoneses le observarán desde 725.328.000 kilómetros

Tokio, 14. — Los astrónomos japoneses realizarán amplios estudios sobre el planeta Marte cuando éste se aproxime a la Tierra en noviembre próximo.

El 10 de noviembre próximo Marte se hallará a una distancia de la Tierra de 725.328.000 kilómetros.—Efe.

LA PALABRA DE PIO XII

Por ADOLFO MUÑOZ ALONSO

Pío XII o la palabra iluminada, con el corazón de padre en la palabra, en cada palabra, en la palabra para todos. Y siendo para todos, cada hombre, cada profesión, cada pueblo, cada escalofrío ha encontrado en la palabra del Papa Pío XII amor, luz, esperanza, fe. Pío XII o la palabra encendida, emocionada, limpia, santa. Parecía como si el árbol reseco del mundo sin alma, de almas desterradas, se fuera encendiendo de savia y de amor cuando el Papa, este Papa, miraba, bendecía y hablaba.

No seremos nosotros quienes en este inmenso dolor consolemos el luto entre recuerdos gratos de las palabras del Papa a los españoles. En un volumen quedaron recogidas desde las que pronunció el 19 de abril de 1939, en ruta católica ya el navío de España, hasta las que dirigió el 18 de julio de 1957 a los maestros españoles. De fecha a fecha las palabras del Papa a los españoles se abrían en un glorioso consuelo, imposible con otros pueblos. Las palabras sacramentales del Papa han sido para otras naciones bautismos de deseo; al nuestro fueron siempre confirmación de anhelos o de realidades.

La palabra del Papa, del Papa Pío XII, ha sido la sola palabra, la augusta palabra que el mundo precisaba. Palabras sin rumores, sencillas siempre y hondas. Palabras para hombres, palabras a problemas. La palabra del Papa, del Papa Pío XII, fué palabra católica también por lo anchurosa en universal mirada. En el hambre de verdad que el mundo padece, de la que el mundo agoniza, el Papa, el Papa Pío XII, ha repartido el pan. Ningún pueblo ha ignorado cuáles eran las sombras, las piedras o las alas, porque el Papa ha ahuyentado, ablandado o abierto sombras, piedras o alas. La Providencia Divina, que a la Iglesia asiste, se ha manifestado cada día en las palabras del Papa, del Papa Pío XII.

La historia del corazón del mundo podrá escribir su biografía reciente con sólo recoger las palabras del Papa, del Papa Pío XII. Ninguna sonó a extraña porque nada era extraño al Papa Pío XII. Tuvo que escuchar mucho a Dios cuando le hablaba, quien tan divinamente, tan amorosamente, tan minuto a minuto habló a todos los hombres. En las palabras del Papa, del Papa Pío XII el trabajo de los humildes y el de los aristócratas, los menesteres todos, se han visto esclarecidos por la fe, las lágrimas y la caridad que les regaba. Después de cada discurso del Papa, del Papa Pío XII, una esperanza nueva brotaba en cada hombre. A veces Pío XII ha hablado con su llanto, con su pena de padre a hijos que se ignoran. Después de hablar el Papa a sabios y científicos, los más sabios supieron de una ciencia más alta. Nunca olvidó al hablar extender el abrazo, ese abrazo de siglos y de mares en el que cabrían hasta los que no entraban.

Las palabras del Papa, del Papa Pío XII, han llenado los días de su Pontificado, obligando a las fronteras a dejar paso libre a una voz que venía de muy hondo y muy lejos, entrañada en unos labios trémulos de amor, de amor y pesadumbre por miles y millones de seres redimidos. Millones y millones de hombres que afilaban cuchillos en lo oscuro, mientras Su Santidad el Papa, el Papa Pío XII, estrenaba millones de palabras bien claras en resplandor del Evangelio.

Fe en la palabra, en la voz, en el mensaje ha sido una de las gracias del fervor apostólico del Papa Pío XII. Háblame, díme algo, pedimos cuando el mundo de la ilusión se hunde, cuando el horizonte de la esperanza se pierde, cuando la llama del amor es ceniza. Y el Papa, el Papa Pío XII, respondía a la angustia sin distinguir edades, condición o colores. Siendo palabras destinadas al tiempo, muchas tendrán destino de eternidad.

Ha fatigado su cuerpo y su alma hasta lo imposible con ese corcel incansable de sus palabras, del milagro milagroso de sus discursos. Muerto, vivirá todavía en la palabra que transparenta su silencio sagrado. Fué un Papa sin secreto en un vivir de milagro. Se alimentó sobrenaturalmente con el aliento de sus palabras. Al final de cada discurso—yo lo he presenciado muchas veces bien cerca—era su cuerpo como un árbol más hondo de raíces, más alto de cúpula. Santificó la doctrina y las lenguas, y quizá por eso quiso y supo hablar en todas ellas. No hay viento del Este o del Oeste que no lleve una palabra suya, ni surco del Sur o del Norte en el que no haya depositado una semilla de esperanza.

Los españoles, hoy, arbolado el navío de su ruta católica, más que plañir, escuchan y rezan, recordando y oyendo en el inmenso silencio del Papa Pío XII la palabra que sigue hablando con las manos en cruz sobre la cruz tendida de su cuerpo: «Dedicaos con gozo y sin demora a la obra urgente de reconstrucción que Dios y la Patria esperan de vosotros.»

Los aviones ingleses podrán volar sobre Israel

Jerusalén, 14.—En círculos no oficiales, pero fidedignos, se ha revelado que Israel ha concedido permiso a Gran Bretaña para que sus aviones puedan volar sobre territorio de Israel, al objeto de retirar las tropas británicas de Jordania para trasladarlas a Chipre.—Efe.

Gobierno Civil de la Provincia

Honras fúnebres por Su Santidad Pío XII

Organizado por este Gobierno Civil, se celebrará hoy, miércoles Dios mediante, un solemne funeral en la Santa Iglesia Catedral, a las once y media, por el eterno descanso del alma de Su Santidad el Papa Pío XII, como acto central en esta provincia del luto oficial decretado por el Gobierno.

Aunque se han cursado las correspondientes comunicaciones a las dependencias oficiales, corporaciones, entidades y representaciones, se publica la presente nota, que tiene el carácter de invitación general, para todos los zamoranos, cuya asistencia a dicho funeral rogamos encarecidamente. — **El Gobernador Civil.**

JEFATURA LOCAL DEL MOVIMIENTO

Celebrándose hoy, miércoles, solemnes honras fúnebres por Su Santidad el Papa Pío XII, sufragadas por el Gobierno Civil de la provincia, esta Jefatura Local ruega a todos sus encuadrados la asistencia a dicho acto, que tendrá lugar en la Santa Iglesia Catedral, a las once y media de la mañana.—El Jefe Local, **Valeriano Elvira de la Mano.**

SE ADELANTA LA EVACUACION NORTEAMERICANA DEL LIBANO

Beirut, 14. — El Alto Mando de las fuerzas norteamericanas destacadas en el Líbano ha preparado un programa de evacuación para adelantar la retirada de todas las tropas antes de la fecha fijada (31 de octubre); ha sido revelado en círculos generalmente bien informados.

No obstante, se mantiene un secreto casi absoluto sobre los detalles de evacuación, ya que se sabe que las pocas fuerzas que permanecen en el país lo abandonarán para el 25 próximo.—Efe.

Ministerio de Cultura 2011

Cosas de la Villa

LA VENDIMIA.—El lunes ha empezado Fermoselle las labores de la vendimia. Los viticultores se muestran descontentos debido al escaso fruto que se va a recoger, aunque el año se había presentado con magníficas perspectivas. Todo ello debido a lo poco que favoreció el tiempo allá por el mes de junio. Aquí sí que ha tenido verdad el refrán tan castellano de que "el agua de San Juan quita vino y no da pan", pués al agua y a las bajas temperaturas de entonces, según los entendidos en la materia, se debe la escasa cosecha de uva que se va a registrar este año.

No sólo será la uva. También los fríos quitaron el fruto de los árboles. Poco se ha visto este año en ninguna especie de fruta. Melocotones, manzanas y peras, que por ahora se vendían en el mercado; membrillos, etc., y que servían para colgar y durante los meses de invierno eran sabroso postre, este año, repetimos, tendremos que sustituirlo con otra cualquier clase de este primordial plato de mesa. Pues ni aún la uva, que tanta se colgaba en esta villa, habrá podido ser colocada en los lugares que el vecino reservaba en sus domicilios.

Si, como dicen, la escasez de uva la va a suplir la calidad, es de suponer que los precios también sirvan para remunerar la pérdida que tengan los cosecheros en la poca cantidad que encierren de vino en sus bodegas.

FERMOSELLE Y LA HISPANIDAD.—Con motivo del Día de la Hispanidad, este humilde cronista de buena gana haría un extenso trabajo periodístico relacionado con este día tan español y tan lleno de sabor patrio, que habría de servir para enlazar los espíritus fermosellanos de acá con el sinnúmero de fermosellanos que residen al otro lado del Océano, relacionando las fechas del descubrimiento del Nuevo Mundo, primitivos descubridores, conquistadores, evangelizadores, etcétera, con los que en la actualidad residen, trabajan, se hermanan unos con otros, hablan y se entienden, los de ahora con los descendientes de aquéllos; sienten, aman, rezan, forman hogares y en cada una de sus fases no les lleva más afán que sentir en todo instante el ser o descendientes de españoles o españoles auténticos y verdaderos, añorando siempre la Patria, engrandeciendo a la Madre común de esa raza que en el mundo es conocida por raza hispánica.

Pero, caros lectores, al no encontrarme con una capacidad suficiente para dedicar mis pobres líneas a una cosa tan importante como es la hispanidad y la raza y para dedicar un trabajo periodístico sólo y exclusivamente a Fermoselle y sus hijos, a esos hijos que tiene por todo el continente americano desparramados y que se cuentan por millares, me limito sólo a enviar un recuerdo en este día a todos por mediación de estas "Cosas de la Villa", con la conciencia de un deber cumplido en este día en que tantos y tan buenos comentarios publica la Prensa toda, especialmente la de esas naciones que sienten a gala, prez y honra el llamarse hijas de España.

No obstante, sí me atrevo a insinuar a las autoridades y entidades oficiales más o menos realcionadas con la villa, que en años sucesivos se procure el organizar una serie de conferencias que, versando sobre la emigración a las naciones de Hispanoamérica, se dé realce a esta hermandad que debe reinar entre los naturales presentes y los ausentes en aquellas lejanas tierras. Pues Fermoselle quizá sea una de las villas que más residentes tenga en cualquier latitud del continente americano.

LA PEÑA TAURINA DE NUEVA CREACION. — Tampoco podía faltar en esta semana una breve reseña o comentario dedicado a esta nueva Asociación, que llevará por título "Peña Taurina de Fermoselle", y que sus fines, ni más ni menos, son los que en "Cosas de la Villa" de la semana pasada se precisaban.

Sí, señores, en marcha está ya la confección de los Estatutos; el articulado está en borrador y no pasarán muchos días para darlo a conocer a los que hasta la fecha llevarán el nombre de fundadores. Más tarde vendrá el trámite oficial para que la autoridad superior dé la autorización para la marcha reglamentaria y esplendidez de esta Asociación, que no le mueve otra idea nada más que conseguir el que las fiestas y festejos de Fermoselle no mueran, dar impulso y aliciente a nuevos festejos, estimular el amor hacia la fiesta nacional en el ámbito local, realizar más, si cabe, las fiestas y procurar, ante todo y sobre todo, que jamás la fiesta de los toros deje de celebrarse, bien por apatía o desgana en la organización de la misma.

Bueno sería que pertenecieran a ella, sobre todo, la casi totalidad del comercio, la industria, etc., y de esta forma, cuando llegara lo que pudiera llamarse "el echar el cuarto a espadas", tuviera esa fuerza moral y económica de tener capacidad para afrontar unas fiestas y unos festejos inigualables en ninguna otra villa que contase con el mismo número de habitantse que la nuestra. Si leemos la Prensa, informados estaremos de lo que en la capital de nuestra provincia se va a hacer. Meditemos y comprendamos.

BE-GON-RED

LUTO EN LA VILLA POR EL FALLECIMIENTO DEL SUMO PONTIFICE PIO XII

Solemnes funerales por su alma en la Iglesia Parroquial

El mundo está de luto, no sólo el católico, sino también el que bajo otras religiones no católicas milita. La figura del Papa Pio XII era tan grande en todo el mundo que estaba pendiente de la marcha de la enfermedad desde que cayo en la gravedad que había de conducirle a la muerte. España, nación amada del Vicario de Cristo en la tierra, la nación que era del Papa, "España, por el Papa", debía de responder a las frases tantas veces repetidas por sus augustos labios de "el Papa, por España". Nunca defraudó el sucesor de Pedro los anhelos de catolicidad que España lleva en sus fueros. Siempre ha sido la nación española paladín de la Cristiandad desde que el Apóstol Santiago hizo los primeros proselitismos en las huestes paganas que en el suelo patrio existian. Desde entonces la doctrina de Cristo ha sido el alma de la espiritualidad hispana, sin apartarse jamás de ella, y cuando así ha sido la grandeza y la unión han pervivido. Si en algunas ocasiones se ha apartado de la doctrina de Cristo y se ha intentado desoir la voz de su Vicario hemos ido de escalón en escalón hacia la perdición y la derrota. Pero España volvió siempre a su primitivo ser. Se perdía, pero halló nuevamente su camino, y allí, a Roma, volvía los ojos, que era como decir volver la mirada al Crucificado.

Por lo tanto, esas palabras de "España, por el Papa" eran decir "España, por Cristo". Si la respuesta fué muchas veces dada por el Papa de "el Papa, por España", equivalía el decir "Cristo y su Madre Amantísima, por España". No en balde también es España la nación mariana por excelencia.

Ahora bien, si el mundo, ante la enfermedad del Papa, era ansiedad constante la que sentía en su desarrollo, después, ante su muerte, cubríanse de luto; con más razón que cualquier nación debía sentir España aquella ansiedad y ahora su muerte.

Desde la máxima jerarquía de la nación, nuestro Caudillo Franco, hasta el más humilde español, han sentido en su corazón la pérdida irreparable del que tantas atenciones y bendiciones tuvo para los españoles: Su Santidad Pío XII, Papa de España.

Zamora le conoce y conocerá por los siglos venideros como el Papa zamorano. Allí está, en el atrio de nuestro primer templo catedralicio, su efigie, y ahí están aquellas palabras que brotaron de sus labios, salidas de lo más íntimo de su corazón, dirigidas a la peregrinación zamorana que tuvo la dicha de ser recibida en audiencia un día memorable. Y Zamora y su provincia se visten de luto.

Pero también en Fermoselle se sintió desde los primeros momentos el dolor de perder a tan sabio y santo representante de la Iglesia: Pio XII.

Agrupados junto a su Párroco-Arcipreste, aquí estábamos todos los feligreses, ovejas del rebaño, prontos a la llamada para elevar oraciones y súplicas al Sumo Hacedor, Dios Nuestro Señor, que conservase la vida a su Vicario, uniéndose a todos los católicos del mundo en aquellas horas amargas por las que la Iglesia atravesaba. El templo parroquial estaba lleno; allí también las autoridades locales y fuerzas representativas del Gobierno en todas las esferas y cuando la fatal noticia llegó el sentimiento popular fué unánime, uniéndose al dolor todos los fermosellanos, autoridades y gobernados con su Párroco. La bandera fué izada en los edificios públicos conforme por decreto del Gobierno se había ordenado, y en el templo parroquial fueron celebrados los funerales conforme estaba dispuesto.

El domingo se entonó una solemne Vigilia por el clero de la Parroquia a las cinco de la tarde, mientras las campanas doblaban a difunto. El lunes, a las once y media, se celebraron solemnes funerales a cargo del Ayuntamiento y de la Parroquia, en los que ofició de celebrante el reverendo señor cura párroco arcipreste, don Angel Peláez Uña, asistido por el coadjútor, don Cándido Millán Hierro.

El panegírico de S. S. Pío XII estuvo a cargo del señor Cura Párroco, quien hizo una acertada síntesis de la vida del Vicario de Cristo en cuya memoria se celebraban los cultos. La misa de Réquiem fué cantada por un grupo de hombres con acompañamiento de órgano. En el centro del templo se había instalado un soberbio catafalco y sobre éste una mitra papal y estola, símbolos pontificios, dando guardia una escuadra de guías de las Falanges Juveniles de Franco de la villa como homenaje y recuerdo de veneración al que tanto amó también a la Organización Juvenil y que en ocasiones diversas tuvo a bien recibir el Pontífice Pío XII.

Allí estaban presentes las cuatro ramas de Acción Católica con sus banderas enlutadas y también la representación de la naciente Adoración Nocturna.

En lugar destacado del presbiterio al lado del Evangelio, se situaron el señor alcalde-presidente del Ayuntamiento, don José Robles Farizo; señor teniente jefe de la Guardia Civil de Fronteras, don Edelmiro Velasco Morales, y el señor juez de Paz, don Antonio Garrido Díez. En lugares destacados del templo, a ambas lados, se hallaban representaciones y jerarquías locales y del Movimiento, señores maestros, funcionarios del Estado y de la Corporación, y en el resto niños de las escuelas y feligreses de la Parroquia.

Fermoselle, también de esta manera epsecial, se ha unido al resto del mundo en el dolor por la pérdida del Pastor Angélico Pío XII.

CORRESPONSAL

Entrevista con dos fermosellanos que vieron personalmente a Su Santidad Pío XII

Para constancia en esta página que IMPERIO dedica semanalmente a nuestra villa quisimos indagar si habría en la misma alguna persona que hubiera tenido la dicha de ver con sus ojos, personalmente, al Papa Pío XII, de feliz memoria, y cuando nuestra indagación no obtenía resultado positivo y en nuestra mente laborábamos una pequeña referencia que sirviera los fines que perseguimos llegó a nuestro conocimiento que lo que buscábamos existía.

No se hizo esperar nuestra idea, y advertidos de que eran dos las personas que en peregrinación a Roma habían estado en el Año Santo Mariano, cuando este mismo Papa Pío XII definió Dogma de Fe la Asunción de la Virgen, y que lleva consigo el mérito de representar a esta Parroquia que tiene por titular la Asunción de María, sentimos gran alegría, dentro del dolor por la muerte del mismo, que nos daba la oportunidad de unir una cosa a la otra.

Estos dos feligreses fueron doña Tránsito Regojo Díez, viuda de Seisdedos, y el joven de Acción Católica, Leónides Temprano García. La primera, Presidenta de la Conferencia de San Vicente de Paúl, Tesorera de la Asociación de la Asamblea Local de la Cruz Roja Española desde el año 1937, Presidenta de honor desde el 23 de julio de 1949 y miembro de otras asociaciones religiosas. A ambos me he dirigido, y doña Tránsito Regojo Díez, viuda de Seisdedos, después de haberle explicado la intención que me llevaba a inquirir sus contestaciones, aceptó gustosa a satisfacernos, debido al espíritu que me guiaba.

La primera pregunta que le formulo es la siguiente:

—Nos han informado que estuvo usted en Roma, en el Vaticano en el año 1950 con motivo del Año Santo Mariano. ¿Tiene usted algún recuerdo memorable, imperecedero, de Su Santidad Pío XII?

—Sí señor; tuve esa dicha. Nada

Doña Tránsito Regojo Díez, viuda de Seisdedos, peregrina a Roma en el Año Mariano 1950.

comparable, por cierto, de tener y sentirse muy cerca de Nuestro Padre Santo. Mire usted: la Presidenta de los peregrinos pidió audiencia para nosotras. Las mujeres de A. C., todas, creíamos imposible esta audiencia por lo muy ocupado que estaba nuestro Sumo Pontífice y al mismo tiempo preparándose para el gran acontecimiento. Decíamos todas que era humanamente imposible. Milagroso sería, pero el Padre Santo nos recibió el día 30 de octubre, a las cuatro y media de la tarde.

—¿Qué sentimientos infundió en su espíritu como hija de la Iglesia Católica Apostólica Romana, simple ovejita de este gran rebaño, allí, en la Plaza de San Pedro, cuando apareció en el balcón el Santo Padre?

—En el instante de aparecer el Santo Padre en su silla gestatoria miles y miles de bombillas se iluminaron; nos quedamos atónitas pudiendo repetir aquellas palabras de San Pablo: "Ni el ojo vió ni el oído oyó", con relación al cielo; aplusos, vivas a "España, por el Papa", repetidas infinidad de veces y miles de españoles, tantos que apagábamos las voces extranjeras. Nos dirigió la palabra el Santo Padre en estos términos: "A repetidas peticiones de Acción Católica Española he robado unos minutos preciosos a mis ocupaciones. España nos ha ayudado mucho con sus teólogos religiosos hasta llegar este momento; los pintores españoles han pintado a la Virgen en su Asunción mucho antes del Dogma, y España ha consagrado muchas iglesias con el nombre de la Asunción. España no ha ocupado lugar después de ninguno en el movimiento asunccionista." Al terminar bajó de su silla, habló con los que tenía más cerca a su alrededor. Una nota muy simpática fué que un joven le entregó un solideo; el Santo Padre se lo puso unos segundos y se lo devolvió. Figúrese usted, cuando se refirió a lo de las iglesias con el nombre de la Asunción cuál no sería mi alegría al ser feligresa de una Parroquia que llevaba ese título, habiéndome bautizado y recibido todos los demás Sacramentos en ella.

—Cuando el Vicario de Cristo, sucesor de Pedro, impartió la bendición a todos los allí congregados ¿tuvo usted en su pensamiento a Fermoselle, a las organizaciones religiosas de las cuales forma parte en casi todas ellas bien como directivo o miembro de las mismas?

—El momento más emocionante fué al ponerse en su silla gestatoria y darnos la triple bendición; este momento fué algo que no se puede describir, algo nunca sentido; una emoción inmensa, parecía más que humana; una figura celestial, divina; minutos que nunca podremos olvidar los españoles que tuvimos la dicha de recibirla. Sólo teníamos el sentimiento de no tener allí a todo Fermoselle con nuestro señor cura párroco, hoy muy ilustre señor don Basilio Sánchez; a nuestro coadjutor, familiares todos y paisanos.

—

El joven Leónides Temprano García, en breves palabras, debido a su inmediata marcha a Salamanca, por razones de estudio poco rato pudo dedicarnos, toda vez que en aquellos momentos la emprendía. No obstante, como las preguntas eran similares, corroboró en todo lo que la señora viuda de Seisdedos nos había manifestado.

Queda como recuerdo imperecedero en la Parroquia los sendos corbatines que las banderas de Mujeres de A. C. y Jóvenes ostentan.

CORRESPONSAL

NOTA RELIGIOSA DE LA SEMANA

EL PAPA PIO XII

Por ANGEL PELAEZ UÑA

Arcipreste-Párroco de Fermoselle

Se rebela la pluma bajo este título. Nada más difícil que sintetizar la eximia santidad y vasta ciencia del hombre más eminente de nuestro siglo el Papa Pío XII, que acaba de morir. Pero el título está puesto y, como la nota más saliente de la presente semana y de muchas semanas será este acontecimiento mundial, es preciso intentar llenar este cometido y comentar para nuestros lectores la gigante personalidad de Pío XII.

Cuando, hace más de ocho días se conoció el estado de gravedad de Santo Padre, el mundo entero se puso en tensión, que culminó cuando, ya esperada, se supo la noticia de su muerte. En nuestra villa corrió la noticia en unas horas y la iglesia parroquial se llenó de fieles, primero para pedir en pública rogativa por la salud del venerado Pontífice, y después para pedir por su eterno descanso en los solemnísimos funerales que el pasado lunes tuvieron lugar. Vimos muchas lágrimas, que no pudieron ocultarse. Así amaba Fermoselle al Papa.

El pueblo le venera como a un santo; lo dicen todas las gentes: «Era un santo; la Iglesia ha quedado huérfana». No se recuerda otro caso parecido en toda la historia de la Humanidad. ¿Cuándo un hombre ha sido tan universalmente aceptado y respetado como lo era el Papa Pío XII? Los Jefes de Estado deseaban verle y

recibir sus sabios consejos, las muchedumbres deseaban verle y recibir su bendición, lo mismo que las muchedumbres hace veinte siglos suspiraban por ver a Cristo para que les curara de sus enfermedades. El Papa Pío XII era una imagen viva, visible del mismo Jesucristo.

De su santidad dan cuenta cuantos le vieron alguna vez y cuantos le oyeron hablar y le vieron bendecir; y es que el Papa hablaba siempre rebosando caridad. Todas las virtudes en él adquirían vitalidad por la caridad. Aun no habiéndole visto le considerábamos como a un santo lleno de la más ardiente caridad, y es que sus obras trascendían; su personalidad era tan destacada, que no podía confundirse con ninguna otra. Era la personalidad de los hombres de Dios, de los santos; por eso el pueblo le conocía sin verle y le amaba por sus grandes obras, del dominio de todos, en beneficio de la Humanidad y en beneficio de todas las gentes sin distinción.

De su ciencia universal pueden hablar todos los científicos, hombres de ciencia y profesionales del mundo entero. No se recuerda un hombre tan universal como el Papa que acaba de fallecer. Habló como maestro consumado a todos los científicos, a los médicos, abogados y jurisconsultos, a los filósofos, a los ingenieros, a los historiadores, a los periodistas, a los químicos, a los militares, a los cineastas, a los farmacéuticos, a los practicantes, a los patronos, a los obreros, a los industriales, a los ferroviarios, a los modistos, a los hombres del mar, a los policías, a los apicultores, a los gestores, a los radiotelegrafistas, a los porteros, a los hortelanos, a los carteros, a los sirvientes, a todos, porque todos acudieron a él como al maestro, al sabio y al santo.

No hubo hombre de ciencia u hombre de cualesquiera profesión que no acudiera a postrarse a sus pies para ver al santo y oír al sabio, al maestro, al padre, al médico, al hombre, que más que hombre era el enviado de Dios para remediar a la Humanidad en todas sus necesidades. Por esa misma razón acudían a él los políticos y los Jefes de Estado, y todos aprovechaban y salían admirados y convertidos para su Dios con sus enseñanzas divinas. Pero si todos admiraban su ciencia, todos se hacían mejores con su santidad.

He ahí al hombre, al santo, al sabio, al universal, al erudito, al milagro de la Humanidad en estos tiempos de desprestigio y de falsos valores; he ahí al valor verdadero y eterno, al hombre puesto por Dios, tomado de entre los hombres, para conducir a los hombres con su ejemplo, con su ciencia, con su santidad. He ahí al inmortal Pío XII.

Yo os invito, carísimos lectores de la hoja de Fermoselle, a estudiar y meditar los ejemplos de santidad y de estudio y trabajo del Papa Pío XII antes de que la Iglesia declare heroicas sus virtudes, pues así aprovecharemos mucho más; seamos adelantados, amantes del sabio y santo Pontífice Papa Pío XII.

LA OFICINA DE AMERICA

Por LUIS COLINO

De reciente fundación en Asturias es la Oficina de América. Vinculada al Instituto de Cultura Hispánica, su vasto programa atiende a múltiples facetas de orden cultural, económico y social. Nuevo nexo común entre la tierra madre y los asturamericanos. Su lema: "Agradecer y no pedir".

El mucho pedir, cansar suele al dadivoso, que reacciona, a veces, a tenor del dicho popular: "Ante el vicio de pedir, la virtud de no dar". He ahí lo cuerdo, lo sensato y lo agradable del lema de la Oficina de Relaciones con los Asturianos Residentes en América.

Asturias, como Fermoselle, es eminentemente emigrante. Adonde quiera que el asturiano va, su patria lleva consigo. Esto nos recuerda el proverbio británico: "Donde un inglés está, está toda Inglaterra". Y al asturamericano, que allá fué con su Asturias en el corazón, ni la riqueza ni la pobreza le apartan jamás de su asturianismo. Virtud por la que sabe estar presente a pesar de la ausencia.

A canalizar esa ausencia contribuye la entidad citada, que no pide, sino agradece. Que no llama, sino invita. Que no se lamenta por los que se van, ni se apesadumbra por los que se quedan. A unos y a otros los hermana para mejor engrandecer a la madre Asturias.

Fermoselle, de idiosincrasia asturiana —en lo dialectal se asemeja, que hasta el Duero llegó en tiempos—, al igual que Asturias, cuando emigra, también lleva en el corazón todo lo suyo. Y también sabe estar presente en la ausencia. Y, asimismo, allí donde un fermosellano está, está toda Fermoselle. Pero carece de la Oficina de Relaciones de los Fermosellanos Residentes en América.

A través de este organismo, el fermosamericano podría estar más anexionado a las inquietudes de los que se quedan. Cuando menos, los que aún no han marchado conocerían mejor lo que deben conocer para mejor marchar, que es la manera de marchar mejor. Aparente galimatías que merece estudio aparte.

Una Oficina de América está siendo necesaria en Fermoselle con preferencia social superfluidades que pudieran absorber la buena predisposición de los dadivosos. Una Oficina de América encauzaría esa emigración de una juventud no cualificada profesionalmente. Emigración que, en los más de los casos, pasa a nutrir las filas del peonaje en explotaciones que en nada favorecen la riqueza de Fermoselle.

Una entidad de este tipo se obligaría a formar cultural y profesionalmente a los jóvenes. Les dotaría de los elementos que sus ulteriores empresas necesitan. Convenientemente dotados podrían elegir entre el albur de marcharse y la seguridad de quedarse.

Quizá en lo último se encierre una de las soluciones. Fermoselle, que tantos países ha explorado, aún tiene un país por explorar. Un país de pésimos caminos. Un país sin ferrocarril. Un país sin teléfono. Un país con la barrera del Duero impidiéndole relacionarse con Portugal. Un país que carece de enseñanza profesional y técnica. Un país sin la industria absorbente de su excesivo peonaje. Un país cuyo sobrante de mano de obra no cualificada engullen países en que el progreso se debe a las iniciativas y al patriotismo de los nativos. Un país, en suma, que en su emigración sigue el rumbo que marcan las líneas de conducción eléctrica. Las potentes líneas eléctricas que parten del río que le cierra el paso por el Oeste.

Un país sin cuya entidad pudiera muy bien convertirse en país de arqueología. En país museo. En museo de lo que fué. En muro de lamentaciones de sus laboriosos hijos, a quienes su valor, su fortaleza, su hombría, les impediría proferir la queja israelí: "Estamos solos y llorando nuestra grandeza pasada".

De su Córdoba querida solía decir Séneca: "Soy de una tierra dichosa que tiene vides y olivos". Hoy, la dicha no es suficiente con el vino y el aceite. Las exigencias actuales son tan ambiciosas que Séneca trocaría su emotiva expresión por esta otra: "Soy de una tierra dichosa que consume millones de kilovatios".

Y son muchos los kilovatios que le faltan a Fermoselle para ser dichosa. Como son muchos los barriles de alquitrán que necesita para estar mejor comunicada. Kilovatios, alquitrán y técnicas. Embalse de la mano de obra, ahora que el Duero está a punto de terminar los suyos. La presa que impida caer de bruces fuera de su tierra a los que emigran de un país generador de kilovatios. Y que emigran un tanto a causa de esa apatía de repletos bolsillos sin contenido social ni conciencia de patria.

Y tanto los kilovatios como el alquitrán y las técnicas, no se consiguen pidiendo, sino laborando. Con la precisión activa del gerundio y sin la ambigüidad peyorativa del infinitivo. Laborando austera y honradamente. Sin ese antisocial, antipatriótico y anticristiano apetito desordenado de hacienda, morbo en intento de contaminar a la sociedad entera.

Laboremos, pués, a través de la Oficina de América. Hasta colocarnos a la altura de esa entidad, orgullo del asturamericano y del asturhispano. Para que Fermoselle alcance el rango a que es acreedora por su laboriosidad, su esfuerzo, su honradez y su amor a sí misma. Pero con el lema cuerdo, sensato y agradable de: "Agradecer y no pedir".

La Guardia Civil celebró el día 12 la festividad de su Patrona la Santísima Virgen del Pilar

Como en años anteriores, el Benemérito Cuerpo de la Guardia Civil ha celebrado su festividad anual en honor de la Virgen del Pilar, Patrona del Cuerpo y Madre del mundo hispánico.

Con tal motivo, ese día, a las diez y media de la mañana, fué oficiada una solemne misa con sermón, a la que asistió la fuerza franca de servicio destinada en este puesto. Un piquete de guardias civiles dió escolta al altar mayor y a la imagen de la Virgen del Pilar durante la procesión que se organizó después de la santa misa y que dió la vuelta a la Plaza Mayor. En lugar destacado del templo se colocaron el teniente jefe de la línea de Fermoselle, don Edelmiro Velasco Morales, y representaciones oficiales invitadas, y el templo se hallaba lleno de vecinos que se unieron al Benemérito Instituto para honrar a su excelsa Patrona.

El lunes, a las nueve de la mañana, en la iglesia parroquial, fué dicha una misa rezada por el coadjutor de la parroquia, en sufragio de las almas de los fallecidos pertenecientes a la Guardia Civil.

La fiesta profana tuvo carácter de intimidad por causas debidas a la actualidad del momento con motivo de la muerte de Su Santidad Pío XII.

El Corresponsal

Excmo. Ayuntamiento de Zamora

PROVISIÓN DE PLAZAS DE VIGILANTES DE ARBITRIOS

Por acuerdo del Tribunal calificador, se convoca a todos los aspirantes a las plazas de Vigilantes de Arbitrios que se hallan vacantes en este Excmo. Ayuntamiento, a fin de que se personen en el edificio del Instituto de Enseñanza Media de esta capital el próximo día 31, y su hora de las seis de la tarde, provistos de pluma estilográfica o tintero y pluma, a fin de practicar el primer ejercicio, advirtiéndose que la no presentación se entenderá como renuncia.

Al propio tiempo se hace saber que el vocal don Manuel Gago ha sido sustituído, por ausencia, por don Manuel González Bellido.

Zamora, a 14 de octubre de 1958. — El Secretario del Tribunal, ANTONIO BURGOS CRUZADO.

Ministerio de Cultura 2011

ACABA de Suceder

Otros tres raptos de niños

Niña de nueve años asesinada por un adolescente

Una falsa niñera se llevó a otro

Un noble milanés rapta su hijo de manos de una actriz

El matrimonio Messaoud, cuyo hijo ha sido secuestrado por la criada.

La ola de secuestros persiste en el mundo. Y, por lo regular, casi siempre en los países latinos. Y de éstos en Italia y Francia. Y lo

La niña asesinada, Maryse Rousel

terrible del caso es que estos secuestros suelen terminar, en la mayor parte de los casos, con la muerte del niño o niña certificando así la morbosidad de sus aprehensores. Esta clase de delito, quizá el más execrable y ruín que existe, se ha visto incrementada con la aparición de los tres últimos casos acaecidos en los países mencionados más arriba y en estos días que discurren.

UN ASESINO ADOLESCENTE

Lille ha sido el escenario. El protagonista un muchacho de quince años. La víctima una niña de apenas nueve años, que ha resultado asesinada por el adolescente. Durante doce días la familia de la pequeña Maryse Roussel ha vivido la más extraordinaria de las angustias con la desaparición de la niña. Como si se la hubiera tragado la tierra, una mañana, cuando salía a sus juegos cotidianos, desapareció. Más de cuatrocientos mineros, ya que la localidad proporciona esta profesión en gran cantidad merced a las minas de carbón existentes, han estado buscando día y noche a la peque-

Fulvia Mammi, la actriz madre de Guido.

ña Maryse sin ningún resultado. Finalmente, en la profundidad de un barranco, apareció el cadáver de la pequeña, en quien se notaban los síntomas de asfixia. La Policía tomó cartas en el asunto e inmediatamente comenzaron los interrogatorios. Más de cincuenta personas, catalogadas como sospechosas, fueron detenidas. Pero todas ellas demostraron su inculpabilidad.

La última, un muchacho de quince años, José C., negó en redondo haber estado con la chica. Pero la Policía sabía por los amigos de la pequeña que la jornada anterior al crimen, José había estado en su compañía.

Los hechos se concatenaban. José y Maryse eran compañeros de juego. Nadie podía suponer que llegara a un extremo tal.

Y la confesión llegó. José no pudo negar. Había salido con Maryse aquel día, como todos, a jugar. Quiso abusar de la niña y ésta se negó, echándose a correr.

"Entonces —confiesa— tuve miedo de sus gritos y la tapé la cabeza con mi chaqueta. Apreté fuerte, fuerte y..."

José C., convicto y confeso, ha tenido que ser debidamente custodiado por los gendarmes en evitación de las iras de la localidad, que al enterarse del hecho han querido lincharle. "Dejádnosle, gri-

Eriprando Visconti, padre de Guido.

taba la muchedumbre; dejádnosle, que nosotros haremos justicia."

UN CRIMINAL QUE NO LO ES

Pero lo verdaderamente extraordinario de este crimen es que antes de detener a José C., un vagabundo, Daniel Belller, se presentó a la Policía acusándose de haber dado muerte a la niña. Parece ser que se trata de un desequilibrado, pero él afirma que ha sido él quien le dió muerte, por lo que la Policía ha comenzado una nueva encuesta por si otro crimen se hubiera cometido y a Daniel Belller le pareciera que es éste.

AHORA UN NIÑO DE QUINCE MESES

Un niño de quince meses, hijo de unos comerciantes de ultramarinos que tienen su establecimiento en el V Distrito de la calle Xavier Privat, de París, llamados Fernanda y Ben Messaoud, ha desaparecido.

La pista de la secuestradora se conoce, pero aún no ha sido posible detenerla.

Los esposos habían anunciado en el periódico la necesidad de una sirvienta que cuidara del niño. Pocos días después se presentó en el comercio una joven, de rostro agraciado, que preguntó si era allí donde precisaban una "nurse". Puestos de acuerdo los padres y ella en el precio de doscientos francos por día y la comida, al día siguiente comenzó la desconocida su servicio al cuidado del pequeño Slimane.

Por la tarde la sirvienta volvió a casa con un ramo de flores que ofreció a la tendera, la cual la invitó a comer con ella. Al día siguiente salió a dar el primer paseo con el niño y cuando la noche llegó aún no había vuelto. Inmediatamente dieron parte a la Policía, quien notificó la desaparición por la radio, sin que nadie supiera el paradero.

Dos horas después de haber dado la noticia se presentó a la Policía una señora que posee otro comercio de ultramarinos denun-

El pequeño Guido.

ciando que el mismo día de la desaparición se le había presentado una muchacha con idénticos deseos para cuidar a su hijo. La descripción de este valioso testigo coincide con la secuestradora, por lo que la Policía se ha puesto activamente a trabajar en el caso, confiando detenerla cuanto antes. Mientras tanto sus padres se encuentran rodeados del mayor de los sobresaltos al pensar si no les será devuelto el cadáver del pequeño.

SECUESTRA A SU PROPIO HIJO DELANTE DE LA MADRE

En Milán un secuestro sensacional ha tenido lugar, primeramente por la índole del hecho y en segundo lugar porque ha sido cometido por un personaje de la nobleza, aprehendiendo a su propio hijo en presencia de su madre.

El pequeño Slimane, de quince meses.

Se trata del joven Eriprando Visconti, descendiente de los antiguos gobernadores de Milán. El muchacho había conocido a la actriz del Teatro "Pequeño" Fulvia Mammi, con quien había tenido un hijo que en la actualidad contaba seis años y a quien se le había bautizado con el nombre de Guido. Poco después de tener el niño, el noble se decidió a reconocerle, pero no a casarse con la actriz debido a la barrera que formaba su propia familia. La última entrevista sostenida con ella hace unos días fué borrascosa.

El lunes pasado Fulvia se hallaba con su madre y el niño tomando el sol en la Plaza de Santa Efemia Marina cuando apareció el noble y tomando el niño le metió en un coche con el que arrancó velozmente

Fulvia dió un grito y corrió a avisar a la Policía. Inmediatamente varias motocicletas, a más de cien a la hora, se pusieron en persecución del automóvil, pero no pudieron darle alcance.

Varios días han pasado, y si bien la madre ha recibido un sobre en el que la dice que siente tener que llevarse al chico, del rastro de uno y otro no se sabe nada.

El secuestro, y el hecho de que se trate de una persona de la nobleza, tienen pendiente a toda la opinión de Italia.

MAC LAURENS

Salud y ..... MEDICINA

EL PAPA Y LOS MEDICOS

Por el doctor BLANCO SOLER

La voz de Pío XII ha venido sonando bajo los techos vaticanos en numerosas reuniones y Congresos médicos. A su consejo acudieron los más calificados sabios del mundo, y siempre puso su alma extraordinaria a contribución para recordar a todos que la caridad y el amor son y serán la base y el motivo de la Medicina misma. A los cancerólogos como a los oculistas, a los profesores de cultura física como a los enfrascados en los altos estudios del átomo, les repetía que sólo el sentido del amor al prójimo debe guiar al médico, y que semejante dedicación habrá de proporcionar mayores éxitos terapéuticos que las modernas drogas; el halo de "cheman" o de "saludador" que rodea a todo médico no es más que capacidad afectiva para recoger el dolor del enfermo. Como vehículo de la ciencia nada será más perfecto que una empresa de ternura.

Pío XII fotografiado poco antes de su muerte en Castelgandolfo, con los médicos que asistieron al Congreso Mundial de Hematología.

Recuerdo aún la audiencia particular que la amabilidad de Pío XII me concedió y las palabras que me dijo: "Un médico debe ver en el desgraciado que se le acerca la figura de Cristo". Es decir, que tenemos que amarle y reverenciarle y no olvidar que el paciente es el único objeto de nuestra atención. Jamás desviarnos entre quisicosas y pormenores, pasioncilla y amores propios, que dejen a un lado el "porqué" de la profesión, que es aliviar al que sufre.

Luego, en cada audiencia colectiva les insistía en la moral médica. Es verdad que no existe un código de moral mundialmente admitido por cuantos ejercemos la Medicina, pero hay un íntimo articulado en nuestro corazón que nos guía. Las sugerencias de esta vida moderna han logrado alguna que otra defección de compañeros. Pero son bien pocos y el remordimiento les hizo volver al buen camino. Pío XII sabía todo ésto y sabía que el médico cristiano lleva arraigado el concepto moral en sus entrañas. Sólo que a veces cristianos no católicos confunden el humanitarismo con la caridad, y a veces también suponen a la segunda ajena y no utilizable para su labor humanitaria. Pío XII insistía en que no hay humanidad sin caridad y que la caridad es emanación directa de la misericordia de Dios.

Cuando hablaba de la experimentación, recordaba las palabras de San Agustín que recoge San Ambrosio: "Dan los científicos de lado lo relativo a la salvación y se dedican al estudio del error". El estudio y la experimentación con buen sentido, sin ligerezas ni fantasías, es aconsejable. Pero el inmolar bestezuelas sin criterio, que beneficie a los humanos, no es permisible. La experimentación como ayuda a la clínica. La técnica, sometida al sentido clínico y que jamás desvíe la atención del médico hacia el enfermo. Porque nace entre el médico y el paciente una intimidad que es necesario conservar y cuanto pretenda romperla será ajeno al objeto de la Medicina.

Pío XII ha muerto de un proceso vásculocerebral que se venía definiendo larvadamente hace tiempo. Murió en la brecha, y su vásculoencefalopatía nos dice que hasta los tejidos más nobles se gastan si se les somete a un exceso de trabajo. Parece que el alma buscaba un rasguño por el que extender sus alas hacia el infinito. Hace meses que luchaba por desasirse de la carne mortal. Era su delgadez tan extrema que parecía un blanco y milagroso sarmiento. Cuantos le contemplaban recogían ese anhelo que en forma de inquietud agobia en las despedidas, como si la hora de partir se retrasase más de lo debido. Su bella cantinela de paz y amor, repetida mil veces cada día, era la revelación y la añoranza de un mundo hacia el que ha volado definitivamente.

Las mejores fotografías del mundo en

« ARRIBA »

Francoise Sagán, acusada de imprudencia temeraria

Por su accidente de coche en 1957

La novelista, en el lugar del accidente, con motivo de su reconstrucción, ante el Juzgado y la Policía.

Corbeil (Francia), 14.—La novelista francesa Francoise Sagán, cuyas obras son las que más éxito obtienen, tanto en Francia como en el extranjero, será procesada hoy, acusada de imprudencia temeraria.

La joven novelista, cuando el 14 de abril de 1957 conducía su automóvil, sufrió un accidente que estuvo a punto de costarle la vida. Viajaba entonces a toda velocidad en un potente coche deportivo "Aston-Martín" y sufrió el accidente al tomar una curva.

Todos los ocupantes del vehículo resultaron heridos y Francoise Sagán permaneció por espacio de varios días entre la vida y la muerte.—Efe.

ARGENTINA PIDE AYUDA AL FONDO MONETARIO INTERNACIONAL

Atraviesa una grave crisis financiera

Wáshington, 14.—Argentina, afectada por una grave crisis financiera, ha solicitado del Fondo Monetario Internacional autorización para retirar setenta y cinco millones de dólares de la cuota que aún le queda en dicho Fondo.

El Gobierno argentino necesita la suma para cumplir sus obligaciones y compromisos internacionales en el año en curso y continuar sus importaciones de productos de vital importancia para el país.

Mientras tanto, se informa que el Ministro de Economía llegará a Wáshington el 20 del actual para celebrar negociaciones oficiales con las autoridades norteamericanas para solicitar un empréstito.—Efe.

BETANCOURT, CANDIDATO A LA PRESIDENCIA DE VENEZUELA

Caracas, 14.—El partido de Acción Democrática ha nombrado a Rómulo Betancourt candidato a la Presidencia en las elecciones de noviembre próximo.—Efe.

HARINERA TORESANA, S. A.

TORO (ZAMORA)

El Consejo de Administración de esta Sociedad ha acordado convocar a Junta general ordinaria de accionistas para el día 26 del mes de octubre, a las doce horas, en el domicilio social, Afueras de Corredera, de esta ciudad, para tratar los asuntos siguientes:

1.º Examen y aprobación, si procede, del Balance, cuentas y actos de administración correspondientes al ejercicio de 1957-58.

2.º Nombramiento de Consejeros.

3.º Nombramiento de Censores de Cuentas.

La Junta se regirá por las prescripciones del Título IV de los Estatutos.

Caso de no poderse celebrar la Junta en primera convocatoria, queda anunciada en segunda para el siguiente, a la misma hora.

Toro, 30 de septiembre de 1958.—Harinera Toresana, S. A.—El Presidente, MANUEL CASAS.

Anuncie en este diario

Molotov ha desaparecido de Mongolia

Nadie le ha vuelto a ver

Chapel Hill (Carolina del Norte), 14. — Un miembro de la Facultad de la Universidad de Carolina del Norte ha declarado que el exministro soviético de Asuntos Exteriores, Molotov, "ha desaparecido" del lugar en que permanecía en el exilio en Mongolia.

Se trata del doctor Robert E Rupert, que acaba de visitar Rusia y Mongolia. Afirma que Molotov no ha vuelto a ser visto desde que apareció en público con motivo de la fiesta nacional de Mongolia el 11 de julio último.—Efe.

Quince millones de españoles, beneficiarios del Seguro de Enfermedad

A 225.000 niños afecta el nuevo servicio de Puericultura del S. O. E.

Madrid, 14.—El nuevo servicio de Pediatría y Puericultura del Seguro Obligatorio de Enfermedad está ya en servicio en toda España y afecta a más de doscientos veinticinco mil niños, que desde ahora gozarán de una asistencia sanitaria más perfecta y permitirá, sin duda, disminuir los índices de mortalidad infantil, aun cuando en esta materia la labor sanitaria de los últimos años ha sido inmensa.

Según los datos que obran en la Jefatura del Servicio, la mitad de los treinta millones de personas que hoy forman la población de España son beneficiarios del Seguro de Enfermedad. Nacen veinte niños por cada mil españoles, lo que hace que anualmente 55.000 niños precisen asistencia médica, cuando nacen y cuando se ponen enfermos. Pues bien, de este número la mitad corresponde al Seguro de Enfermedad.

Desde ahora la hospitalización de los niños que lo precisen se efectuará en las Residencias del plan nacional de instalaciones o en las de la Obra "18 de Julio" donde las haya. Para los lugares donde no existen se han establecido conciertos en clínicas y hospitales, todos ellos modernos y bien dotados y que garanticen una buena asistencia del enfermo.—Cifra.

Ministerio de Cultura 2011

Informaciones de nuestra ciudad

Confección de un padrón de fachadas sin revocar

SESION DE LA COMISION MUNICIPAL PERMANENTE

En la Secretaría del Ayuntamiento nos ha sido facilitada la siguiente referencia de lo tratado en la sesión celebrada por la Comisión Permanente, bajo la presidencia del alcalde, señor Pastor Olmedo. Se adoptaron los siguientes acuerdos:

Hacer constar en acta el sentimiento de pesar de la Corporación por el reciente fallecimiento del Papa Pío XII.

Ceder en venta sepulturas en el Cementerio de San Atilano a don Marcial Barba Figal, doña Modesta y doña María Raposo y doña Tránsito Díez e hijos.

Darse por enterada de la sentencia del Tribunal Central de Trabajo por la que revoca la de la Magistratura de Trabajo de esta capital en reclamación de doña Celestina Pérez Toribio y otras, encargadas del Servicio de Limpieza de la Casa Consistorial.

Acceder a lo solicitado por don Cesáreo Pedrero Mozo, delineante, y los policías municipales señores Maestre García y Julián Ramos, sobre reconocimiento de quinquenios.

Conceder dos pagas de anticipo a un policía municipal y una a un fontanero.

Participar a don Miguel Arés Palacios y a don Cesáreo Pichel Oterino que no es posible acceder a su petición sobre alineación de la calle de la Amargura, salvo que presenten proyecto definitivo de obra a edificar autorizado por facultativo competente.

Aprobar un presupuesto de reforma de la sala de autopsias del Cementerio de San Atilano, pero que ante la inexistencia de crédito dentro del presupuesto del año actual, se difiere la ejecución de las obras hasta el presupuesto de 1959.

Participar al señor teniente coronel primer jefe de la 107 Comandancia de la Guardia Civil que como las obras que piden tienen el carácter de modificación de las instalaciones existentes, y no habiendo disponibilidades para acometer tales obras, no ha lugar a su realización, y que por el señor letrado de la Corporación se informe sobre la revisión de la renta.

La Comisión acordó que las obras de alcantarillado de la calle del Ferrocarril se anuncien por separado de las de la calle de la Viuda de Villalobos, ya que éstas han de hacerse sobre terrenos de propiedad particular.

Se aprobó un dictamen de la Comisión de Hacienda sobre adquisición de rectificador de cargas de acumuladores para el reloj de la Casa Consistorial; otro dictamen de la misma Comisión sobre ayuda moral a inválidos civiles.

Se aprobó el acta que se celebró el pasado día 10 sobre subasta de aprovechamientos de pastos comunales, adjudicándolos a don Máximo Gutiérrez París, los del Soto de Pelambres y de San Miguel, y a don Valentín Sánchez Gómez las de las partes altas y bajas de Valorio y la zona de Tres Arboles, requiriéndoles para que en un plazo no superior a ocho días ingresen en Depositaría el importe de la adjudicación así como el de los anuncios de la subasta.

Se aprobó un dictamen de la Comisión de Hacienda sobre revisión de seguro de coche de la Alcaldía.

Que por la Administración de Rentas y Exacciones se proceda a la confección del padrón de fachadas sin revocar, y que una vez confeccionado sea sometida al examen de esta Comisión Permanente para su aprobación y exposición al público a los efectos de reclamaciones.

Se prestó la debida aprobación a una relación sobre arbitrios de Riqueza Urbana; a la recaudación en los bañaderos públicos durante la pasada temporada; al estado demostrativo de recaudación del mes de septiembre, y a una relación de cuentas y facturas y de jornales y materiales.

CARNET DE SOCIEDAD

Enlace GARCIA PALACIOS-PRADA FERNANDEZ

En la ermita de Nuestra Señora del Carmen del Camino se celebró el domingo, a mediodía, el enlace matrimonial de don Pedro García Palacios, joven industrial zamorano, con la bella y gentil señorita Jacinta Prada Fernández.

Apadrinaron a los contrayentes el doctor don Antonio García Palacios, hermano del novio, y la distinguida señora doña Cecilia Payno de Carrascal, del brazo de los cuales hicieron su entrada en el templo a los acordes de una marcha nupcial.

La sagrada unión fué bendecida por el M. I. Sr. don Agustín Hernández, canónigo de la Santa Iglesia Catedral y familiar del Prelado, que a continuación ofició en la misa de esponsales y dirigió a los nuevos esposos una inspirada plática sobre el Sacramento del Matrimonio.

Durante la misa fueron interpretadas por una orquesta escogidas composiciones musicales, cantándose por un coro formado por algunos invitados el "Ave María", de Schubert.

La desposada lucía en la brillante ceremonia elegantísimo traje blanco confeccionado en raso natural, complementado con velo de tul ilusión sujeto por corona de azahar.

Concluído el acto religioso y ya en la sacristía de la ermita, los recién casados firmaron el acta judicial, en la que figuran como testigos don Carlos Atienza, hermano político del novio e interventor de Hacienda en Madrid; don Fidel Aldea Rueda, médico; don José María Maroto, médico; don Ramón Martínez, médico; don Luis Montero, maestro nacional; don Aquilino Domínguez, empresario; don Félix Garrido, maestro nacional; don Luis Prada, industrial; don Victoriano Hernández, oficial de la Mutua Patronal Castellana, y don Eduardo Díz, industrial.

Los numerosos invitados fueron más tarde obsequiados con un espléndido banquete en el Hotel Cuatro Naciones, después del cual la feliz pareja salió en viaje de luna de miel hacia Salamanca, Madrid y Barcelona.

Nos complacemos en expresar nuestra más cordial felicitación a los ya señores García-Prada, que hacemos extensiva a sus familiares y de modo especial a la madre de él, doña Aurea Palacios, viuda de García, y a la de ella, doña Narcisa Fernández, viuda de Prada.

(Foto Juanes)

CUPON PRO-CIEGOS

En el sorteo celebrado en el día de ayer correspondió el premio de 250 pesetas al número 606, y premiados con 25 pesetas los terminados en 06.

Imposición de la Medalla de Oro de Valencia de don Juan al Ilmo. Sr. D. Carlos Pinilla Turiño

Valencia de Don Juan.—(Servicio especial).—El domingo tuvo lugar en esta ciudad el acto homenaje del pueblo coyantino a la figura del ilustrísimo señor don Carlos Pinilla Turiño.

Procedente de Zamora, fué recibido en Villamañán por el ilustrísimo señor don Jesús Zaera León, que ostentaba la representación del excelentísimo señor Gobernador Civil y Jefe Provincial del Movimiento; alcalde y primer teniente de alcalde, señores Penas y Gorgojo, así como el secretario de la Corporación Municipal, señor Martínez Herreno.

Numerosos vecinos abarrotaban el salón de sesiones del excelentísimo Ayuntamiento cuando llegó el homenajeado, que fué recibido por el Pleno municipal; señor Juez de Primera Instancia e Instrucción, Capitán de la Guardia Civil, señor cura párroco y otras autoridades.

LECTURA DEL ACTA

Abrió el acto el señor Secretario, que dió lectura del acta de 7 de septiembre, en que se acordó por unanimidad conceder el galardón con que merecidamente se agradecía al señor Pinilla sus desvelos en pro de la ciudad consistente en la Medalla de Oro de la misma.

LA FIGURA DEL HOMENAJEADO

El señor Alcalde, en admirable loa, ensalza la figura del homenajeado, del que hace un historial breve de su vida como militante en el Movimiento, en la División Azul y, tanto en la guerra como en la paz, al frente de la provincia, de la que fué su gobernador, así como de la de Zamora, y los diferentes cargos públicos que ostentó con tanto acierto, resaltando su interés por nuestro pueblo, al que se debe su actual situación tras del plan de mejoras que a partir del momento en que tomó las riendas de la provincia siguió incansable. Dice el Alcalde que no habla en nombre propio, sino en el de todos los coyantinos, que son quienes tributan este homenaje por esta labor social realizada en Valencia de Don Juan.

ENTREGA DE LA MEDALLA

Entre los aplausos entusiastas de los concurrentes, pende del pecho del camarada Pinilla la Medalla de Oro de la Ciudad y le hace entrega de una copia del acuerdo municipal de concesión.

PALABRAS DE PINILLA

Este, visiblemente emocionado, agradece el tributo que se le ofrece y dice que no hay virtud como el agradecimiento desinteresado, puesto que ya no ostenta cargos públicos, y ensalza el entusiasmo de los coyantinos, de los que se considera fué un colaborador. Desea que Valencia de Don Juan, un pueblo que se une con espíritu de avanzar en la vida, sea cada vez mayor y su ejemplo de prosperidad cunda en estas fechas de paz y tranquilidad para España.

INTERVENCION DEL CAMARADA ZAERA

No menos se congratula de este acto el camarada Zaera, quien en breves palabras plasmó el entusiasmo con que ve los triunfos que cosechó el ilustre homenajeado en las diversas latitudes nacionales y diferentes actividades, y concretándose a Valencia de Don Juan, la labor no menos fecunda que aquí realizó.

AGRADECIMIENTO DEL PUEBLO

Las numerosas personas que llenaban el salón, en representación visible del pueblo, desfilaron ante el camarada Pinilla, quien estrechó la mano a todos ellos, de quienes recibió entusiasta felicitación y agradecimiento.

MISA

Trasladados a la iglesia parroquial, se celebró el santo sacrificio de la misa con escolta de honor de la Guardia Civil, oficiando el señor don Manuel González, cura párroco.

La Sección Femenina de Falange celebrará hoy la fiesta de su Patrona con la mayor sencillez

En atención al luto nacional que guarda España por la reciente muerte de Su Santidad el Papa Pío XII, la Sección Femenina de F. E. T. y de las J. O. N-S. celebrará hoy la festividad de su Patrona, Santa Teresa de Jesús, con la mayor sencillez.

A las diez y media de la mañana tendrá lugar una misa en la iglesia parroquial de San Lázaro, y a continuación, en la Granja-Escuela, se verificará en privado el paso de las flechas a la Sección Femenina. Por el motivo antes indicado se ha suspendido el festival folklórico que todos los años se celebraba en este día.

La feria mensual de ganados

REGULAR ANIMACION EN EL RECINTO DEL MERCADO

La feria mensual de octubre se ha celebrado durante el lunes y el martes por coincidir el domingo en doce.

Entraron en el recinto del mercado 58 ejemplares de ganado caballar, 357 de mular, 375 de asnal, 832 de vacuno, 1.514 de lanar y cabrío, 68 cebones, 76 de media ceba, 1.108 camperos y 1.064 lechones.

Los caballos se vendieron entre 6.000 y 7.000 pesetas, bajando algunos ejemplares destinados al sacrificio hasta 1.500 pesetas.

Las mulas nuevas se vendieron entre 7.000 y 9.000 pesetas. Las treintenas subieron hasta 14.000.

Los burros se cotizaron desde 1.500 hasta 2.500 pesetas, pagándose por algunas cabezas destinadas al sacrificio de 700 hasta 1.000.

El ganado vacuno para labor se vendió desde 8.000 hasta 18.000 pesetas el par. Para carne se cotizó a treinta pesetas el kilo.

Las ovejas cancinas valieron a 450 pesetas, mientras que por las de cría se pagaron hasta 1.000 pesetas.

En el sector porcino se vendieron los cebones desde 27,50 hasta 30 pesetas kilo en vivo; los de media ceba se pagaron desde 2.000 hasta 3.000 pesetas unidad.

Por los camperos se pagaron desde 750 pesetas hasta 1.800.

Y por los lechones colorados, de 300 a 400 pesetas, mientras que por los blancos pequeños se daban 400 pesetas, llegando a valer los grandes hasta 800.

El movimiento registrado en la feria fué sólo regular. El sector más movido fué el vacuno y, dentro del ganado porcino, los cebones y lechones.

Don Valeriano Elvira de la Mano, director de la Prisión Provincial

Por el Ministerio de Justicia ha sido nombrado director de la Prisión Provincial de Zamora don Valeriano Elvira de la Mano, que hasta la fecha venía desempeñando el cargo de subdirector de dicha Prisión.

El ascenso de nuestro querido amigo y camarada señor Elvira de la Mano constituye el mejor reconocimiento de los méritos acumulados por él durante los años que ha prestado servicio en el establecimiento penitenciario, siempre a satisfacción de sus superiores.

Felicitamos a don Valeriano Elvira y le deseamos toda clase de aciertos en el desempeño de su nuevo y alto cargo.

Pisos magníficos

en venta, en el lugar mejor situado de Madrid: la ampliación del Barrio de la Concepción. Desembolso inicial: desde 37.000 y 30.000 pesetas. Resto del precio: 1.000 pesetas al mes durante diez años. Información y correspondencia: José Banús, S. A. Empresa constructora. Monte Esquinza, 6 - Teléfono 24-86-35.

MADRID

EL SANTO DEL DIA

Santa Teresa de Jesús, virgen

Nació en Avila, y cuando contaba siete años entregóse a la lectura de los martirios de los santos; de acuerdo con su hermanito Rodrigo, huyó de su casa para ir a derramar la sangre por la fe de Jesucristo. Al morir su madre, doña Beatriz de Ahumada, Teresa, de doce años, pidió a la Virgen María que la hiciese las veces de tal. Entregóse a la lectura de las novelas de su tiempo, lo que enfrió mucho su piedad; a los catorce años trabó amistad con un pariente suyo, que puso su inocencia en peligro, del que se libró por su padre, don Alonso de Cepeda, que la llevó entre las religiosas de San Agustín. Recuperado el primitivo fervor, a los veinte años resolvió entrar monja; tres años sufrió terribles enfermedades y una vez tuvo un colapso que le duró tres días, quedando como muerta. Curada de tales ataques por intercesión de San José, tuvo que sufrir espiritualmente por espacio de dieciocho años sequedades, tentaciones; mas después ocurriéronla los mayores consuelos espirituales. Por inspiración del cielo emprendió la reforma carmelitana de mujeres y después la de varones, levantando diecisiete monasterios de aquéllas y quince de éstos. Jesucristo se le apareció, entregándole un anillo como prenda de amor; por medio de un ángel traspasó su corazón con un dardo de fuego, y a los sesenta y siete años, en 1582, voló su alma al cielo.

GUIA LITURGICA

Hoy, miércoles, día 15. Santa Teresa de Jesús, virgen. Misa propia, Prefacio propio.

CULTOS PARA HOY

San Ildefonso.—Misas a las 8,30 y 9. Santo Rosario a las ocho de la tarde.

Novenario en honor de Santa Teresa de Jesús.

San Lázaro.—Misas a las 8, 8,30 y 9. Santo Rosario a las ocho de la tarde.

San Juan de Puerta Nueva.—Misas a las 8, 8,30, 9 y 11. Santo Rosario a las ocho de la tarde.

San Vicente.—Misas a las 8, 8,30, 9, 9,30 y 10. Santo Rosario a las ocho de la tarde, con exposición.

San Torcuato.—Misas a las 8, 8,30, 9, 9,30 y 10. Santo Rosario a las 7,30 de la tarde.

Santa María de la Horta.—Misas a las 8 y 8,30. Santo Rosario a las 8 de la tarde.

San Frontis.—Misa a las 8. Santo Rosario a las 8 de la tarde.

Nuestra Señora de Lourdes.—Misas a las 8, 8,30 y 8. Santo Rosario a las 8 de la tarde.

Salesianos.—Misas a las 7, 7,30, 8,15 y 9.

Concepción.—Misas a las 7,30, 8,30 y 9. Santo Rosario con exposición mayor a las 8 de la tarde.

Remedios.—Misa a las 7,45. Santo Rosario a las 5,30 de la tarde, con media exposición.

Mañana da comienzo en esta ermita un triduo misional a las cinco de la tarde, con exposición de Su Divina Majestad.

Tránsito.—Misas a las 8 y 9. Rosario a las siete de la tarde, con exposición del Santísimo.

Dominicas Dueñas de Cabañales. Misa a las ocho.

Corazón de María.—Misas a las 7, 7,30, 8, 8,30, 9, 9,30 y 10. Santo Rosario con exposición a las ocho de la tarde.

Novenario en honor de San Antonio María Claret.

Peña de Francia.—Misa a las 8. Santo Rosario a las 8 de la tarde.

Magdalena.—Misa a las 8.

Amor de Dios.—Misa a las 8,15.

Ayuntamiento de Villaralbo

ARRIENDO DE PASTOS

El día 27 de los corrientes y hora de las doce, se subastarán los del Prado de San Lorenzo y Cimas, de este Ayuntamiento.

Proposiciones en pliego cerrado hasta las trece horas del día anterior a la subasta.

Los pliegos de condiciones facultativas y económicas pueden examinarse en la Secretaría del Ayuntamiento durante todos los días y horas hábiles.

Villaralbo, 13 de octubre de 1958.—EL ALCALDE.

Anuncios telegráficos

AUTOMOVILES Y ACCESORIOS

COMPRO "Seat" 1.400. Informes: Auto Servicio. Zamora. (2.000)

CAMION "Ford" motor Barreiros 6, vende Antonio Hernández. Teléfono 231. Toro. (1.956)

VENDO camión "Magirus" seis toneladas, con motor Deutz 90 H. P. Impecable. Transportes Andrés Vela. Teléfonos 4906 y 1972. Salamanca. (2.103)

COMPRA-VENTA DE FINCAS

SE VENDE casa en Casaseca de las Chanas, con carreteras, propia taller. Jenaro Macías. (2.047)

VENDO huerta y casa, colindantes, abundante agua con motor. Florentino Temprano. Montamarta. (2.097)

VENDO granja para 1.000 aves, electrificada, 10 fanegas regadío, dos motores, uno gasolina y otro eléctrico, 80 fanegas secano, 4.000 cepas. Pedro Espada. Granja Cubo del Vino. (2.109)

SE VENDE solar huerta, calle Arapiles, 24 metros fachada, todo en parcelas, cercado, sin intermediarios. Informes: A. Santiago. Amargura, 5, 2.°. Zamora. (2.105)

SE VENDE casa dos plantas, esquina, todas habitaciones exteriores, con inquilinos o sin inquilinos, al contado o a plazos, sin intermediarios. Informes: A. Santiago. Amargura, 5, segundo. Zamora. (2.106)

SE COMPRA dehesa o heredad sin colonos o con colonos, sin intermediarios. Informes: Apartado 122. Zamora. (2.107)

SE VENDE industria harinera, con varias dependencias y huerta regadío, buenos ingresos y pocos gastos, sin intermediarios. Informes: Apartado 122. Zamora. (2.104)

ENSEÑANZAS

ESCUELA Conductores Zamora. Enseñanza camión, turismo. Alquiler vehículos para examen. Clases independientes señoras y señoritas. Obispo Nieto, 25. Zamora. (12)

TRASPASOS

TRASPASO local Plaza Fray Diego de Deza. Informes: Teléfono 2343. (2.038)

TRASPASO panadería. Tratar: General Aranda, número 13. Zamora. (2.110)

VARIOS

NECESITO piso, pagaría 800 a 1.200. Informes: Periódico. (2.098)

VENTAS

Ningún artículo usado podrá venderse a mayor precio del 80 por 100 señalado en la legislación vigente, según lo dispuesto por la tasa.

VENDO máquina cine 16 m/m. marca "Débrie", toda prueba, económica. Razón: Brasa, 4. 2.°. Zamora. (1.978)

¡ATENCIÓN! Industrias González, único fabricando la máquina de punto Eléctrica-Manual. Tramador Xakar. Bobinadoras. Rematadoras. Grandes facilidades. Olivar, 14. Madrid. (2.054)

VENDO balanza "Berkel", estanterías y mostrador. Razón: Ramos Carrión, 56. (2.045)

SE VENDEN muebles modernos de comercio. Razón: San Torcuato, 25, principal. (2.041)

VENDO galgo 2 años, a prueba. Informes periódico. Zamora. (2.086)

PASTOS

El día 19, a las trece horas, se subastarán en Villalazán 140 hectáreas de hoja de remolacha, divididos en tres polígonos. Pliego de condiciones, en la Hermandad.—El Jefe, ANTONIO GARCIA.

ATENCION, TRANSPORTISTAS

El día 16, a las ocho de la tarde, se subastarán en Villalazán 2.500 toneladas de remolacha para el transporte a Toro. Informes, en la Hermandad.

Hermandad de Villaralbo

ARRIENDO DE PASTOS

El próximo día 27, a las 12,30 horas, en el domicilio de esta Hermandad, se procederá al arriendo de pastos de invernía de REMOLACHAS, ALFALFAS y SOTOS, distribuídos por polígonos, como en años anteriores. Pliego de condiciones, en Secretaría.

Villaralbo, octubre de 1958.

El Jefe de la Hermandad

✝

PRIMER ANIVERSARIO

Rogad a Dios en caridad por el alma del señor

Don Marcelino Luelmo Luelmo

(AGRICULTOR)

Que falleció en el Señor, en Zamora, el día 13 de octubre de 1957

DESPUES DE RECIBIR LOS SANTOS SACRAMENTOS Y LA BENDICION DE SU SANTIDAD

—D. E. P.—

Su apenada esposa, doña Carmen Salvador Jambrina; hijos, don Francisco, doña Carmen, don Emilio y don Eloy Luelmo Salvador; padre, don Francisco Luelmo Salvador; hermanos, hermanas políticas, sobrinos, primos y demás familia,

RECUERDAN a usted tan sensible pérdida y le suplican una oración por su alma.

CASA DOLORIDA.—En Villaralbo. Zamora, octubre de 1958.

El Funeral de Cabo de Año se celebrará en la iglesia parroquial de Villaralbo el día 16 de octubre, a las once de la mañana.

Ministerio de Cultura 2011

FRAY ALFONSO DE CASTRO, ARBITRO DE LA PAZ

Por el P. ODILIO GOMEZ PARENTE, O. F. M.

La presencia de los ejércitos españoles en Italia tenía irritado profundamente el ánimo del Pontífice Paulo IV, acérrimo defensor de la independencia de su patria. A su fervor nacionalista venía a unirse el temor a vista de aquéllos ejércitos tan próximos a las fronteras de sus dominios. Con su animosidad antiespañola pagaba en cierta medida el viejo Pontífice la contra que Carlos V le había hecho en los días de su elección al Pontificado.

Las cosas habían llegado a tal extremo de tirantez que ni la dignidad ni el honor de los monarcas españoles podían tolerar por más tiempo la conducta de Paulo IV. La que hoy llamaríamos "guerra fría" había llegado a una tensión insostenible. La posición de Paulo IV era tanto más desagradable cuanto que Carlos V había gastado sus mejores días en defender a Europa contra la herejía. En su retiro de Yuste, al anciano César le hervía la sangre ante las afrentas de que venía siendo objeto. Los teólogos imperiales habían dado su acorde parecer de la licitud de la guerra al Pontífice. Entre esos teólogos estaba Fray Alfonso de Castro.

El único que parecía un tanto reacio a la declaración de una guerra era Felipe II; al fin, también se decidió por esta idea. Muy pronto los caballos del Ejército del Duque de Alba llegaron piafando ante las mismas puertas de Roma. La guerra se complicó más de lo previsto; sin embargo, España salió una vez más triunfadora de la coalición que contra ella habían formado el Pontífice y Francia y los fulgores de la victoria iluminaron los campamentos españoles.

A la hora de estipular las condiciones de paz se pidió una vez más el parecer del teólogo del Imperio, Fray Alfonso de Castro. Las canas venerables del viejo consejero de Carlos I, y ahora de Felipe II, eran una garantía a favor de la serenidad y mesura en aquellos momentos. La serenidad y la mesura habían sido siempre la nota de sus movimientos y actividades. El "Memorial" que Alfonso de Castro redactó entonces viene a demostrarnos esa victoria sobre su temperamento ardiente. Realmente pocos podrían en aquellos momentos hacer con tanto acierto el oficio de árbitro de la paz. Reconocido era la fidelidad del P. Castro hacia sus señores naturales, pero no era menor su amor al Vicario de Cristo. El momento era delicado y era preciso el tacto de quien se había hecho incluso simpático a los herejes, con ser el mayor azote de sus errores.

Con juicio sereno y con pulso firme, como en sus mejores años, Castro trazó con hermosos rasgos caligráficos un "Memorial", denso de contenido, si bien corto de palabras. Para él, nada contaba el botín a que aspirarían los hombres de la guerra. La idea de toda su vida había sido la reforma, y a ella va derecho también en esta ocasión. Tal vez lo que aún no se había logrado del Papa por las buenas se lograría ahora que estaba vencido: la aprobación de los decretos del Concilio de Trento. Ese es el primer punto que Alfonso de Castro coloca en su "Memorial". Era ésta la última ocasión que se le ofrecía para ello y no ha a desperdiciarla. "Primeramente se debe pedir al Papa que dé su auténtica confirmación de todo lo determinado en el Concilio de Trento... Esto es cosa muy importante... y esta confirmación es obligado el Papa a dar, pues lo que allí se ordenó fué con su autoridad y consentimiento de la Silla Apostólica." En Trento había Castro luchado como el que más por la defensa de la fe y por la unidad espiritual de Europa. El Concilio es su preocupación. No ve posibilidad de verlo reunido de nuevo y propone otra solución, y es que en España se convoque un Concilio nacional que pueda reverdecer las antiguas glorias de los celebrados en la imperial Toledo. Así, de un golpe, Castro busca el bien de la Iglesia española y el dar con ello placer a las nobles aspiraciones de nuestros monarcas.

Como medidas ya más concretas propone el gran teólogo "que todos los beneficios curados y simples que tienen obligación de servicio sean patrimoniales. Desta tal concesión se siguen muy grandes provechos para el reino... Siendo los beneficios patrimoniales, no irán a la Corte romana la mitad de los españoles que agora van. Desto se sigue otro provecho, que no se sacarán tantos dineros de España para Roma como agora se sacan". Esta medida tenía suma importancia en unos momentos en que el erario español pasaba por momentos en extremo difíciles. No podía menos de agradar este punto al Consejo del Reino. Aún pedía más el teólogo: "Iten se debe pedir al Papa que ningún pleito se pueda llevar a Roma de primera instancia, sino por vía de apelación... Esto es cosa de muy grande importancia, porque se quitarían con ella muchas molestias y calumnias." Las medidas propugnadas por Alfonso de Castro tenían más trascendencia de lo que pudiera parecernos a primera vista. El hecho es que el Consejo las tomó en consideración, según parece, y los hechos lo confirmaron luego. En consecuencia, el Consejo mandó de venir de Roma a todos los españoles que allí estaban y se prohibieron los recursos, que en adelante se deberían hacer a un Tribunal Supremo de apelaciones dentro de España.

El Pontífice no pudo soportar con calma estas medidas y en réplica mandó a todos sus legados y nuncios en los territorios de Felipe II que volvieran a Roma. No contento con esto, trató, incluso, de dar sentencia de excomunión contra el Rey español. Los momentos fueron de una gravedad suma. Paulo IV era hombre al que no asustaban las medidas fuertes, por desastrosas que fueran sus consecuencias. Felipe II supo tomar, por su parte, las debidas cautelas en aquellos momentos y obrar con la necesaria fortaleza y energía. En una carta a su hermana Juana, gobernadora de España, le escribe: "Después de lo que escribí del proceder del Pontífice, se ha entendido de nuevo quiere excomulgar al Emperador, mi señor y a mí y poner en entredicho y cesación a divinis en nuestros reinos y estados... Si por ventura entretanto viniese de Roma algo que tocase a esto, conviene proveer que no se guarde... y que se haga grande y ejemplar castigo en las personas que las trujeren, que ya no es tiempo de más disimular..."

Si las medidas propuestas por el P. Castro habían llegado tan adelante, no era debido, ni mucho menos, a la falta de mesura en las mismas. Como buen español, había sabido poner a la victoria de las tropas imperiales un precio que resultaba subido y doloroso para los vencidos.

Cualquiera que haya sido posteriormente la suerte de los puntos propuestos por el P. Castro, nadie puede negarle la importancia grande que en su día tuvieron. De seguro que el nombre del teólogo franciscano de Zamora no soñó para nada entonces como autor de las medidas adoptadas por el Consejo. De sus manos pasó a las de Felipe II y a las de sus miembros del Consejo Real, para luego ir a parar el original al gran Archivo General de Simancas, donde hemos tenido la fortuna de hallarlo, destacando con sus hermosos rasgos caligráficos entre la infinidad de papeles allí existentes. Aparte su valor como documento histórico, este "Memorial" de Fray Alfonso de Castro tiene hoy para nosotros el mérito de haber sido el último documento escrito que salió de las manos del gran teólogo del Imperio y consejero real.

«Apuntamientos de cosas que se han de pedir al Papa (Paulo IV) effectuandose el acordio»

(Ms. hológrafo que se conserva en Simancas, Patronato Real, legajo 18, folio 82)

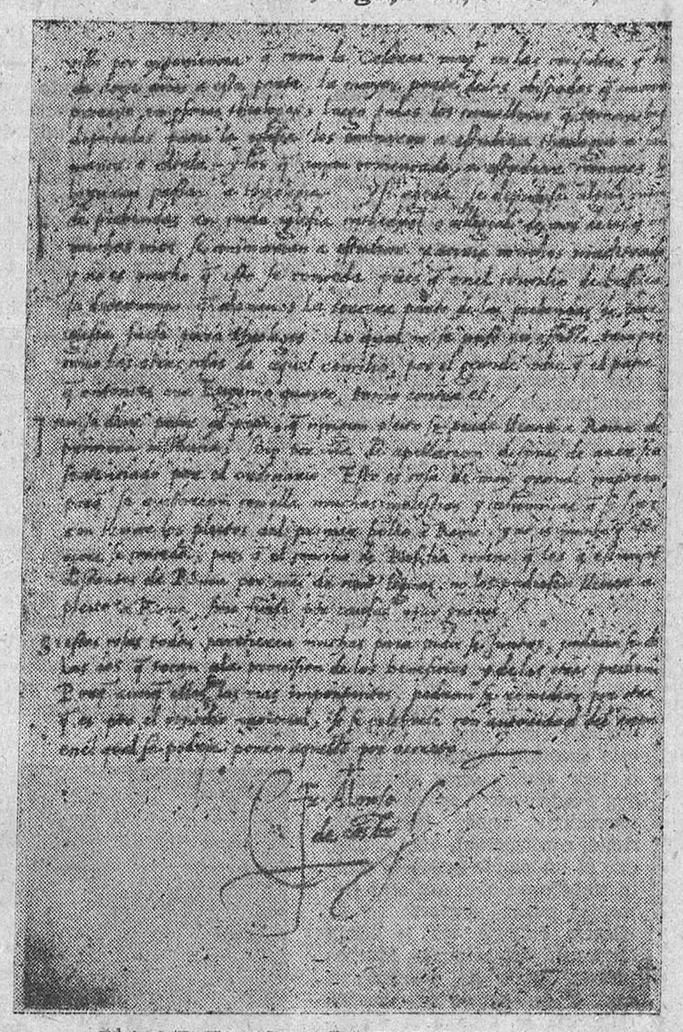

FRAGMENTO DEL MEMORIAL HOLOGRAFO

"Por quanto yo he oído que el Papa trata de algunos conciertos de paz, y si agora no lo haze, las cosas están puestas en tal puncto que creo que le será forzado pedir algunos conciertos; he pensado en algunas cosas que será bueno pedir al Papa entonces; las quales me parece ser muy importantes para el servicio de Vuestra Magestad y para el provecho de la Christiandad, specialmente de los reynos de España, las quales puse aquí por memoria para que Vuestra Magestad las vea y mande a los de su consejo que traten dellas.

Primeramente se deve pedir al Papa que dé auténtica confirmación de todo lo determinado en el Concilio de Trento. Esto es cosa muy importante, porque allí se ordenaron cosas algunas muy buenas, y sobre hazer guardar algunas dellas han sucedido algunos scandalos entre los prelados y los cabildos. Los quales todos se ovieran quitado si el Papa oviera querido dar confirmación del dicho Concilio; y esta confirmación es obligado el Papa a dar, pues lo que allí se ordenó fué con autoridad y consentimiento de la Silla Apostólica.

Item, visto que el Concilio de Trento no se concluyó y según está agora el mundo no se espera que se podrá otra vez juntar concilio general, será bueno que en España se junte concilio nacional de toda España como antiguamente se hizieron otros muchos en esta nación, y para mayor firmeza de lo que allí se ordenare, será menester que se pida al Papa que nombre un Legado, y si fuere posible, que sea español, el qual con plenaria autoridad del Papa presida en el dicho Concilio, y con esta autoridad hecho el Concilio, quando al Papa quisiese deshacer algo de lo allí ordenado ternía Vuestra Magestad y sus sucesores justo título para resistirle y no se lo consintir.

Item, se deve pedir que todos los beneficios curados y simples que tienen obligación de servicio, sean patrimoniales como lo son en los obispados de Burgos, Palencia y Calahorra. Y porque la manera que se tiene en estos tres obispados es algo faltosa y (que) tiene algunos inconvenientes, yo me ofrezco para quando se tratare, que daré manera de provisión muy buena, que no tenga inconvenientes; sino muy llana y abonada, que quite todo soborno y favor y toda parcialidad y acepción de personas. Desta tal concessión se siguen muy grandes provechos para el reyno. El primero y más principal es el provecho de las ánimas, porque todos los beneficiados serán hombres doctos y de buen exemplo que sabrán bien regir sus ovejas y darles pasto de doctrina saludable; el segundo provecho es que siendo los beneficios patrimoniales no irán a (la) Corte Romana la mitad de los españoles que agora van. Desto se sigue otro tercero provecho, que no se sacarán tantos dineros de España para Roma como agora se sacan.

Demás de los beneficios curados y simples servideros, seria justo que se pidiese algún número de prebendas en cada Iglesia cathedral o collegial, las quales fuesen deputadas para doctores o licenciados en theología o en cánones, que fuesen graduados en alguna universidad de España y no por rescriptos de Roma. Los reyes catholicos don Fernando y doña Isabel alcanzaron del Papa Syxto Quarto dos prebendas en cada Iglesia cathedral, una para theologo y otra para canonista. Y vióse por experiencia que con esperanza destas dos prebendas se animaron muchos a estudiar; lo qual no hazian antes. Y con cierto número de calongías que el cardenal fray Francisco Ximenez instituyó en Alcaló para theologos doctores se conserva aquella, y sin ellas fuera ya perdida. Porque como dice Tullio en la primera question Tusculana "honos alit artes". Y hemos visto por experiencia que como la Cesárea Magestad en las consultas que tuvo de doce años a esta parte, la mayor parte de los abispados que vacaron proveyó en personas theologas luego todos los cavalleros que tenían hijos deputados para la Iglesia los embiaron a estudiar theología a Salamanca o Alcalá, y a los que avian comenzado a estudiar cánones los hizieron pasar a theología. Y si agora se deputase algún número de prebendas en cada Iglesia cathedral o collegial demás de las que ay, muchos más se animarían a estudiar y (h) avria muchos más letrados. Y no es mucho que esto se conceda, pues que en concilio de Basilea se determinó que, a lo menos, la tercera parte de las prebendas de cada iglesia fuese para theologos. Lo qual no se puso en effecto tampoco como las otras cosas de aquel Concilio por el grande odio que el Papa, que entonces era Eugenio Quarto, tomó contra él.

Item, se deve pedir al Papa que ningún pleito se pueda llevar a Roma de primera instancia, sino por vía de apelación después de aver sido sentenciado por el ordinario. Esto es cosa de muy grande importancia porque se quitarían con ella muchas molestias y calumnias que se hazen con llevar los pleitos del primer boleo a Roma. Y no es mucho que esto agora se conceda, pues que el Concilio de Basilea ordenó que los que estuviesen distantes de Roma por más de cien leguas no los pudiesen llevar a pleito a Roma sino fuese por causas muy graves.

Si estas cosas todas parecieren muchas para pedirse juntas, podranse dexar las dos que tocan a la provisión de los beneficios y de las otras prebendas. Porque aunque ellas son las más importantes, podránse remediar por otra vía que es por el Concilio nacional, si se celebrase con autoridad del Papa, en el qual se podría poner aquello por derecho."

Fr. ALONSO DE CASTRO

Tres personas heridas y dos mulas muertas por una descarga eléctrica en Matilla la Seca

Al caer un cable de alta tensión sobre un carro

Un cable de alta tensión de la línea que transporta energía eléctrica desde Pozoantiguo a Matilla la Seca, se desprendió y cayó sobre un carro tirado por dos mulas, en el que iban subidos su propietario Felipe Carazo Carazo, su esposa Bonifacia Casado, Luis Rollón, de 18 años; Anunciación Carazo, de 44; Antonia Carazo, de 50, y los hermanos Alberto y Aurora, de tres y cinco años, respectivamente.

Como consecuencia de la descarga eléctrica producida por el desprendimiento del cable resultó con graves quemaduras Bonifacia Casado, y con lesiones de menor importancia la niña y el niño. Las dos caballerías murieron en el acto electrocutadas.

La línea de transporte eléctrico pertenece a la Electra Popular Vallisoletana, si bien la conservación de la misma corre a cargo del Ayuntamiento de Matilla a Seca.

CASA DE SOCORRO

En este benéfico establecimiento han sido asistidas las siguientes personas:

Angel Delgado Garrote, de cincuenta años, domiciliado en calle de Doña Urraca, 10, de herida incisa en los dedos anular y meñique de la mano izquierda, producidas con un cuchillo. Leve.

Miguel López García, de treinta y cuatro años, que vive en Plaza de San Antolín, 10, de herida incisa en la región carpiana y dedo pulgar de la mano izquierda e intoxicación alcohólica. Las cortaduras se las causó con el casco de una botella. Leve.

Vea usted en
"ARRIBA"
la mejor información gráfica del mundo.

ESCENAS SAYAGUESAS

Cibanal en fiestas

Por J. VEGA GONZALEZ

Durante los días 4, 5 y 6 de los corrientes se han venido celebrando en el pueblo de Cibanal las fiestas del "Ofertorio", tan anheladas por sus habitantes y alrededores.

Cierto es que son tan típicas y alegres estas fiestas que superan, en cierto modo, a todas las que se celebran en el partido sayagués, excepción hecha de los emocionantes toros de Fermoselle, y quizás sea causa de ello al poseer, especialmente la juventud, una cualidad en grado sumo que nos hace ser alegres y divertidos y que es el "humor".

Aunque nunca ha carecido de animación, de manera especial ha sido este año, que ha acudido de diferentes ciudades gran número de nacidos y descendientes del pueblo, junto a la muchedumbre que de los pueblos vecinos afluía en los coches de línea y particulares, además de las alegres pandillas de jóvenes, hacían de Cibanal una poblada villa.

Entre los numerosos actos que se celebraron durante las fiestas podemos hacer mención de los más importantes, aunque sabemos que para los presentes a ellas el repasar detalladamente todos los pormenores sería revivir con igual intensidad aquellos momentos de júbilo y máxima alegría, y para los ausentes, despertar en su corazón el anhelo de vivir esos días en los años venideros.

Prescindiendo de las animadísimas verbenas que durante toda la semana se celebraban anunciando la gran fiesta, dan principio los actos religiosos con una hermosa función de "vísperas" el sábado, a las nueve de la noche, a continuación de la cual, y en horas ya demasiado avanzadas, los mozos, siguiendo las típicas costumbres, proceden a la corta de los ramos, que posteriormente han de ser colocados al señor Alcalde y padrinos, y éstos, agradecidos, les obsequian con un suculento convite.

Al fin llega el domingo, día 5, en que ya muy temprano el fuerte disparo de bombas, junto con las dulces notas musicales que llegan a nuestros oídos, nos hacen vivir momentos de emoción. Por la mañana, las campanas llaman a los fieles para oír la solemne misa cantada por un coro de niñas y oficiada por el señor cura párroco, don Higinio Fernández, estando a su cargo también el sermón del día. Por la tarde, con motivo de la inauguración de la Casa Parroquial, después del santo rosario se procedió a la bendición de la misma, y acto seguido se realizó el "Ofrecimiento", finalizando con la típica subasta de exquisitos bollos y el grandioso "ramo de pollos".

Pero es ahora cuando empieza la fiesta profana, en la que jóvenes de ambos sexos, al compás de la formidable banda musical, bailan con esa sin igual gracia tan característica del sayagués, luciendo al mismo tiempo sus ricos vestidos y elegantes trajes, prolongándose dicha fiesta hasta ya bien entrada la mañana.

Aún perdura la alegría y llega el lunes, en que sigue floreciendo el humor en la juventud, que hace pasar agradables ratos a los presentes en el pueblo, organizando, como de costumbre, sus carreras de ciclismo, cintas, sacos y pollos, para las que hubo correspondientes premios, debiendo hacer mención especial de esta última, en la que los mozos montaban sus adornados caballos, galopando lo mejor posible por llevarse la cabeza del gallo que pende de la soga, y los aplausos de las chicas que saben ofrecer al triunfador, y en la que alguien supo dar una lección con su jaca blanca, a la que dominaba extraordinariamente, logrando ser vencedor.

Si bien es cierto que nuestras fiestas gozaron de una máxima animación y buena organización, también podemos decir que todo ello lo debemos a la colaboración y ayuda de nuestras autoridades, en especial del señor alcalde, don Manuel Martín Castro, a quien nosotros enviamos el más íntimo agradecimiento y le pedimos que en lo sucesivo siga colaborando como lo ha hecho este año. Igualmente nos manifestamos agradecidos al jefe de la Hermandad, don Matías Vega, y al señor cura, don Higinio Fernández, que con sus espléndidas aportaciones hizo que nuestra fiesta gozase de más animación.

¡Adelante, pues, Cibanal, con su "humor" y la esperanza de que en el futuro siga gozando de su típico folklore sayagués que nos haga vivir días de intensa alegría y de felicidad!

PREGON DEL DOMUND 1958

DOMUND DE PIO XII

Por TOMAS ALONSO PINILLA
Vicario General de la Diócesis

Estamos a la puerta del DOMUND 1958, hasta éstos momentos sin consigna lapidaria. También a las puertas del que iba a ser el DOMUND vigésimo de su Pontificado se hallaba Pío XII hace cinco días.

Ya su pregonero, el secretario de la Sagrada Congregación de Propaganda "Fide", monseñor Pedro Sigismondi, había elevado su voz, en nombre de la Santa Sede, convocando a la Cristiandad a esta jornada de capital importancia para la Iglesia.

Hoy, los restos mortales del 263 sucesor de Pedro ya se ocultan a estas horas bajo las lósas de la Basílica de San Pedro, muy cerca del lugar de la sepultura del primer Papa. "Tú eres piedra y sobre esta piedra edificaré mi Iglesia."

Es la piedra 263 que sostendrá la Iglesia para que siga adelante y se amplíe el edificio donde deben entrar todos para salvarse. No se fundó la Iglesia para los países de Europa y una pequeña parte del mundo. La Iglesia es universal. Los brazos del Pastor Angélico siguen abiertos para abrazar a todos los hombres de cualquier color raza y religión. Su palabra sigue resonando. Ahí está su testamento, que nos lega las palabras de su magisterio ininterrumpido durante cerca de veinte años. Aún no se había extinguido el eco de sus palabras cuando otras venían a unirse para que no se quebrase la cadena vibratoria que salía de sus labios, continuación auténtica de la única verdadera palabra: el Verbo de Dios, luz en las tinieblas del mundo, luz para ser revelada a las gentes.

Si el Papa Pío XII había dicho en su alocución de Pentecostés de 1922, que "no deje de avanzar un misionero por falta de apoyo en nosotros", Pío XII, en su trascendental Encíclica "Fidei-Donum" se preguntaba angustiosamente: "¿Obligará la escasez de la ayuda pecuniaria a cerrar las puertas de los Seminarios a tantos muchachos que con generosidad aspiran al sacerdocio en países de Misión?".

Ahí tenemos los dos áureos documentos misionales que son las encíclicas "Evangelii Praecones" del 1951 y "Fidei Domund" del año pasado, además de las dirigidas a territorios de misión, en las que ha dejado expresada su angustia y anhelos de expansión y vida del Cuerpo Místico de la Iglesia.

En estos días se ha fundido la figura de Pío XII con el DOMUND.

¡Cuántas manifestaciones de glorificación póstuma, llenas de cordialidad expresiva, se han dado estos días a la muerte del llorado Pío XII! Después de muerto, ¡qué ansias siente el pueblo cristiano de él! Ahora se ve lo que se le quería.

Pero ahí está su testamento de Padre, y nuestro cariño de hijos ha de ser perfecto, y ante el DOMUND y Pío XII muerto hemos de cumplir su voluntad.

Decíamos al principio que el DOMUND de 1958 no tenía consigna lapidaria, como el de la Fe, el de la Esperanza, el de los Mártires, el de la Virgen, el del Mundo mejor.

Este ha de ser la síntesis de todos los anteriores. Nuestro DOMUND de 1958 será, indiscutiblemente, el DOMUND de Pío XII. El, al morirse, lo ha llenado de contenido; su muerte ha dado vida en los trabajos misionales a la Iglesia creciendo, que es lo que son las Misiones.

—Es deber de cristiano y gratitud con el Papa, que cómo pocos ha sentido la Iglesia en marcha según la exigencia de los tiempos que vivimos.

Por tanto, cristianos de toda la Diócesis de Zamora, Pío XII, desde su sepulcro, os convoca a este DOMUND por la Iglesia a todos: pobres y ricos, sabios e ignorantes, niños y viejos, obreros y estudiantes, fervorosos y tibios, profesionales de la Banca, del Comercio y de la Industria; los que están al servicio de la Humanidad en las leyes y en la Medicina, en la Administración Municipal y Provincial, en los asuntos privados y en los públicos; aún sigue hablándonos, a todos desde su sepulcro.

"La batalla pacífica de los misioneros —dijo Pío XII— es el combate operante de toda la Iglesia, en el que es necesario tomen resueltamente parte activa todos sus hijos deudores, como son de agradecer a Dios en sus hermanos el don de la fe que les concede con el Sacramento del Bautismo", y más adelante: "Juzgamos a propósito reiterar a la Iglesia el mandato de su Divino Fundador: Duc in altum boga mar adentro."

Zamoranos todos: En marcha esta semana hacia el DOMUND del esfuerzo excepcional, hacia el DOMUND DE PIO XII.

DELEGACION DE HACIENDA

ORDENES DE PAGO

Para conocimiento de los interesados, se hace saber que se han recibido en esta oficina, procedente de la Dirección General del Tesoro, Deuda Pública y Clases Pasivas, las siguientes órdenes de pago:

Francisco Traver y de la Higuera, David Alonso Castro, Encarnación López Aparicio, Victoriano J. Velasco Rodríguez, María Vega Paniagua, Raniero González Borrego, Manuel Vasallo Fernández, Gabriel Menéndez Tostón, Lorenzo Domínguez Romero, José Sampedro Sanromán, Blas Carro Ferrero, Alfonso González Cerezal, Irene Caballero Encina y Luis Pavamio Rodríguez.

LIBRAMIENTOS

Habilitado del VII Tercio de la Guardia Civil, Juan Gómez, Urcicino Domínguez, Juan Diges, Indalecio Bueno, José Caveto, Tomás Díez, Rogelio Díaz, Raúl Brey, Instituto de Sanidad, Julián Jiménez, Manuel de Avila, Josefina Fernández, Claudio Hernández, Delegado de Hacienda, Agustín Gallego, Marcelino Pertejo, Inmobiliaria Duero S. A., Diputación Provincial, Serapio Cepeda, Habilitado de la Fiscalía de la Vivienda, Inés de la Iglesia, Secretario de la Cámara Urbana, Eugenio Gallego, Angel Méndez, Angel Matellán, María Teresa y Carmen Pascual, Carmen Sagrario, Santiago Lorenzo, Gregorio Centeno, Pablo Junquera, Delegado del Instituto Nacional de Previsión, Jefe de Telégrafos, Conservador del Edificio de Fuentesaúco, Matilde López, Manuel Tena, Escolástica y Alfonso Matilla, Ildefonso Gago y Ayuntamiento de Zamora.

Una exclusiva del
«París-Match»
PARA LA PRENSA DEL MOVIMIENTO.

BOLSA DE VALORES

FONDOS PUBLICOS

Interior, 79,55.
Exterior, 95,5.
Amortizable 4% abril 1952, 99,10.
Idem 4% noviembre 1951, 98,85.
Idem 4% junio 1953, 99,10.
Idem 3,5% julio 1951, 90,55.

CORPORACIONES PUBLICAS

Colonización, 96,5.
Reconstrucción Nacional, 97,90.
Renfe, 98,25.

CEDULAS

Hipotecarias 4%, 76.
Idem 4,5% A, 77,5.
Idem 4,5% B, 75.
Idem 4,5% C, 77.
Idem exentas, 84,5.
Crédito Local Interprv., 94,5.
Idem lotes 42-44, 99,5.
Idem lotes 49-52, 97.

BANCOS

Crédito Industrial, 165.
España, 635.
Exterior, 315.
Hipotecario, 304.
Central, 571.
Español de Crédito, 300.
Hispano Americano, 539.
Mercantil, 296.
Popular Español, 430.
Rural, 271.

ELECTRICIDAD

Viesgo, 212.
Leonesas, 171.
Reunidas de Zaragoza, 144.
Fenosa, 199,5.
H. del Cantábrico, 161.
Chorro, 139.
Hidroeléctrica Española, 204.
Iberduero ordinarias, 297,5.
Idem nuevas, 276,5.
Moncabril, 125.
Nansa, 136.
Sil, 200.
Sevillana, 147.
U. Eléctrica Madrileña, 190,5.

ALIMENTACION

Aguila, 460.
Azucarera, 205.
Ebro, 549.

CONSTRUCCION

General Española, 97.
Dragados, 194.
Valhermoso, 147.
I. Metropolitano, 167.
I. Urbis, 150.
U. Metropolitana, 520.

INVERSIONES

Inds. y Navegación, 109.
General de Inversiones 169.
Val. Mobiliario, 114.

MINERAS

Rif, 685.
Felguera, 274.
Guindos, 194.
Ponferrada, 799.

NAVEGACION

Cosa. Naval, ordinarias, 900.

PAPELERAS

Reunidas, 190.

QUIMICAS

Explosivos, 295.
Hidro Nitros, 139.
Española de Petróleos, 582.

SIDEROMETALURGICAS

Hornos, 269.
Seat, 345,5.
Auxiliar Ferrocarriles, 305.
Fasa, 544.
Manf. Metálicas, ordinarias, 100.
Material y Construcciones, 183.

TELEFONIA

Telefónica, 231.

TEXTILES

Fasa, 250.
Sniace, 390.

MONOPOLIOS

Arrendataria de Petróleos, 198.
Tabacalera, 176.

TRANSPORTES

Metropolitano, 162.

SIN COTIZACION OFICIAL

Nicas, 192.

DERECHOS SUSCRIPCION

Santa Ana, 5.

Ministerio de Cultura 2011

UN NUEVO CURSO ESCOLAR

LAS UNIVERSIDADES LABORALES

Estamos en el tiempo clásico de las inauguraciones del curso escolar. Desde hace muy pocos años se ha ensanchado la enseñanza al campo laboral y profesional técnico, con una fuerza y una amplitud que no es exagerado el título de Universidad dado a los centros de capacitación y formación integral de nuestros futuros y próximos hombres de acción magistral en el campo del trabajo.

Al tratar de hablar y difundir la obra ingente de las Universidades Laborales —Córdoba, Gijón, Tarragona y Sevilla—, se ha insistido en la monumentalidad y en la grandiosidad arquitectónica, sobre la generosidad y eficiencia de la obra, verdadero fundamento este último que bien merece destacarse como idea madre de las entidades docentes mutualistas.

La simple enumeración del asombroso crecimiento de matrícula en sólo tres años—de 2.647 en el curso 1956-57 a 5.500 en el recientemente inaugurado—, dice ya bastante sobre su aceptación y rendimiento eficaz. No se dobla una matrícula docente con tanta facilidad si las gentes no ven provecho real y tangible, perfecta formación y capacitación técnica de la juventud para poder enfrentarse con dignidad profesional a su tiempo en la vida.

Dos grandes grupos abarca la enseñanza: los de formación profesional industrial y agrícola y formación técnica. El nuevo Estatuto docente establece la más íntima colaboración con el Ministerio de Educación Nacional. Las enseñanzas reguladas, según la vocación y aptitudes de los alumnos, vienen encauzándose mediante la formación profesional hacia las tradicionales categorías del aprendizaje, la oficialía y la maestría de las distintas profesiones u oficios industriales, así como hacia la capacitación de los de carácter agrícola. Mediante las enseñanzas de formación técnica, tras de los cursos del Bachillerato Elemental y Superior, los alumnos van a las escuelas para técnicos de grado medio y superior. Entre estas dos grandes vertientes de la enseñanza universitaria laboral, hay una intercomunicación constante que permite tanto el acceso de los alumnos de formación profesional con vocación y aptitudes a las enseñanzas técnicas, como a las convalidaciones de éstas con las primeras si por cualquier circunstancia el alumno ha de interrumpirlas. Estas enseñanzas incluyen cursos de capacitación social para trabajadores adultos y una labor docente de extensión cultural en la región donde la Universidad Laboral se halle emplazada. En todas las dichas actividades docentes, junto a las materias específicas de cada una de ellas, el alumno es objeto de una profunda formación humana que abarca toda su vida universitaria y que es la nota distintiva de estas instituciones españolas con las extranjeras y de la que se han sorprendido unánime y admirativamente ilustres visitantes de nacionalidades distintas. La formación integral de nuestros universitarios laborales.

A más de esto, el nuevo Estatuto determina que han de cursarse aquellas otras enseñanzas "no regladas" que resulten más solicitadas e interesantes, estudiadas a fondo las necesidades de la economía nacional, la demanda laboral de la industria, de la agricultura, del comercio, etc. He aquí, sobre los méritos que prestigian a esta institución formidable, un relevante y grande servicio al trabajo nacional, en paralela acción con este esfuerzo sindical, nutriéndose de sus filas y bebiendo en sus fuentes de información, grupos tan numerosos como sean precisos de las especializaciones técnicas o actividades laborales más diversas.

Al comenzar este curso tercero, auguramos al trabajo que se realiza calladamente en estos centros de cultura universitaria laboral una eficacia magnífica para la elevación del nivel de nuestros trabajadores, que en definitiva también lo han de ser en el mejor servicio de la Patria.

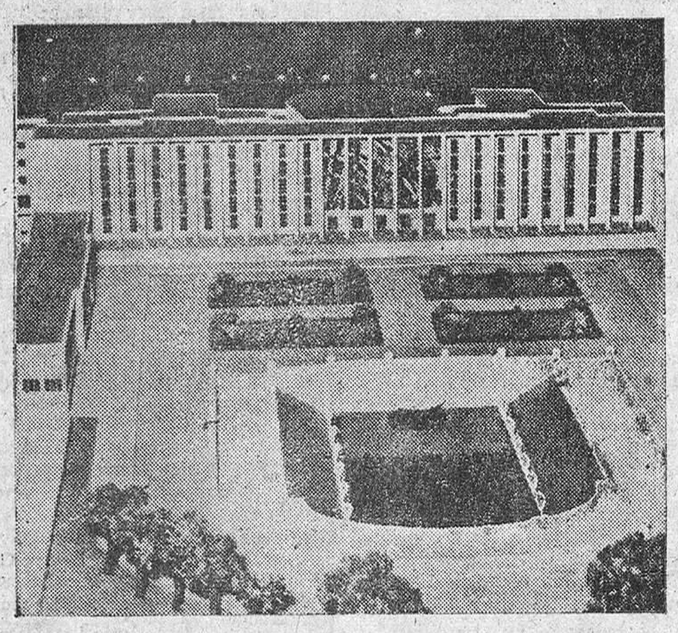

El orden jurídico de FRANCO

En la magistral lección del presidente de nuestro más alto Tribunal, profesor Castán Tobeñas, se plasma maravillosamente, en cuanto a la forma y al fondo, toda una teoría jurídico-política que, con antecedentes precisos en la doctrina tradicionalista y en la falangista, ha sabido forjar con su caudillaje natural Francisco Franco.

Si la ilustre personalidad del Presidente del Tribunal Supremo —exponente y símbolo de la probada independencia de nuestro poder judicial— constituye un título más que suficiente para destacar la trascendencia de esta formidable lección, creemos que hay otra razón, a nuestro juicio más fundamental, que es precisa destacar y que a su vez está íntimamente relacionada con las que impulsaron a nuestro Caudillo a llevar a la Presidencia del Tribunal Supremo al profesor Castán Tobeñas: su indiscutible y preeminente magisterio sobre la casi totalidad de nuestras actuales generaciones de juristas.

No se puede olvidar que, además de la amplia serie de discípulos formados directamente por el maestro Castán en sus no pocos años de ejercicio de la Cátedra Universitaria en las Facultades de Derecho de Murcia, Valencia y Zaragoza, a su libro fundamental de "Derecho Civil" —del que van publicadas nueve grandes ediciones— deben su formación la casi totalidad de los notarios, registradores, jueces, fiscales, abogados del Estado y demás juristas españoles. Puede asegurarse, sin ningún género de dudas, que jamás la obra de un maestro del Derecho en España ha sido difundida y leída como la del profesor Castán Tobeñas, que, con su formidable discurso de apertura de Tribunales, ha dado también al pueblo español otra magistral lección de doctrina institucional de su régimen político.

Y no nos cansamos de destacar que esta lección ha sido dada por quien no es ni ha sido nunca un político en el aspecto profesional o casi profesional que se suele dar a esta acepción, aunque, como ya escribió otro eminente maestro del Derecho francés —el profesor Georges Ripert, ilustre exdecano de la Facultad de Derecho de la Sorbona, en su interesantísimo libro "Le Régime Democratique et le Proit Civil Moderne"— "ninguna alusión hacen los tratados del Derecho Civil a la influencia del poder político sobre la confección y transformación de las leyes. Frecuentemente señalan la torpeza del legislador, pero nunca se atreven a decir qué interés político ha dictado o deformado el proyecto. Enseñan que hay una evolución del Derecho, mas no desean conocer a quienes luchan para realizarla".

El profesor Castán, ni antes, cuando eligió como tema de su formidable tesis doctoral el de "La crisis del matrimonio", intuyendo los peligros que amenazaban a la institución familiar, ni ahora, al hablar de la definitiva estructuración del Estado a través de la Ley de Principios Fundamentales, promulgada por Francisco Franco ante las Cortes Españolas en 17 de mayo de 1958, ha olvidado la necesaria e indispensable compenetración que debe existir entre el jurista y el político, a que ya aludió José Antonio diciendo que todo jurista se encuentra en la necesidad "de ser político, ya que de no serlo se le reduce a la gloriosa y humilde artesanía de manejar un sistema de normas cuya justificación no le es lícito indagar".

"Arriba" se complace en destacar, una vez más, estos nuevos aspectos del magistral discurso del profesor Castán Tobeñas, a la par que agradece las reiteradas citas que de textos insertos en nuestras columnas, junto con las de nuestro fraternal colega "Pueblo", aparecen en sus páginas, así como nuestra más absoluta coincidencia con la opinión del maestro Castán en torno a la estructuración política del Estado español hecha ya por decisión irrevocable de Francisco Franco y formidablemente fundamentada en los moldes del mejor Derecho clásico español y recogido en la Ley Fundamental de 17 de mayo de 1958, que, como demuestra Castán, dota al pueblo español en el orden social de una serie de bases más que suficientes para el perfeccionamiento paulatino de nuestras estructuras sociales, a las que, en definitiva están subordinadas, por ley natural, todas las estructuras políticas, como se está demostrando en las evoluciones doctrinales de todo el mundo actual.

DE GAULLE DA INSTRUCCIONES PARA QUE SEA GARANTIZADA LA LIBERTAD DE LAS ELECCIONES

Se celebrarán el 23 de noviembre en Argelia

París, 14. — Las últimas instrucciones del general De Gaulle, en el sentido de que sea garantizada la libertad de las elecciones generales del día 23 de noviembre en Argelia, ha fortalecido en la capital francesa la creencia de que está casi a la vista la paz en aquel territorio africano.

La Bolsa de París ha reaccionado favorablemente ante la noticia de que los jefes militares dirigidos por el general Massu habían obedecido inmediatamente la orden de De Gaulle de retirarse de los Comités de Salvación Pública, y en algunos círculos se espera confiadamente el derrumbamiento del movimiento insurreccional argelino. Se afirma que uno de los destacados dirigentes de dicho movimiento, Ben Bella, prisionero de Francia desde hace varios años, ha declarado que la causa de los rebeldes está perdida. Por otra parte, las sucesivas declaraciones del jefe del «Gobierno argelino» en el exilio, Ferhat Abbas, a la Prensa alemana, parecen ser cada vez más conciliadoras. En la última que publican los periódicos de París no se habla ya de condiciones políticas o de independencia como condición previa de un cese de hostilidades. Y las informaciones recibidas de Argelia indican que los ataques de los rebeldes y la acción terrorista están declinando desde que la masa de la población musulmana votó afirmativamente en el referéndum del 28 de septiembre.

No se sabe si a Ferhat Abbas y a los demás dirigentes conocidos de la rebelión se les permitiría presentar su candidatura en las próximas elecciones generales. Un representante del Quai d'Orsay ha declarado, en respuesta a la pregunta de un periodista, que no se halla definida la situación por lo que respecta a los dirigentes del F. L. N.—Efe.

Un hombre es salvado de la muerte por su perro

Castellón, 14.—Ha sido ingresado en el Hospital Provincial de esta ciudad el vecino de Lucena del Cid, Ramón Herrando Torres, de 36 años, con fractura del fémur derecho y herida en la frente de carácter grave, por caída casual. Este hombre fué salvado de morir por su perro pastor, con el que, desde la masía donde habita, salió después del mediodía para recoger algo de leña. Tuvo la mala suerte de despeñarse y cayó a un barranco, cuyo cauce se llena apenas llueve por sus contornos. Como no podía moverse con la pierna rota, manchó con su sangre el pañuelo y se lo dió al can, que lo llevó a casa, distante cuatro kilómetros, consiguiendo que los familiares del herido, a quienes condujo, recogieron a Ramón en el momento en que ya empezaba a llover.—

El Jefe del Gobierno argelino ofrece su cooperación a Francia

(Viene de primera página)

camente contra objetivos militares o económico-militares.—Efe.

LAS ORDENES DE DE GAULLE A LOS MILITARES HAN SIDO OBEDECIDAS

París, 14.—Las órdenes del presidente del Consejo de Ministros, general De Gaulle, a los oficiales del Ejército francés en Argelia para que se retiren de la política han sido obedecidas. El general De Gaulle ha pedido al general Jacques Massu y sus seguidores militares que dimitan de los "Comités de Salvación Pública". El general Massu ha dimitido hoy. — Efe.

SORPRESA GENERAL ANTE LA RETIRADA DE LOS MILITARES

Argel, 14.—El Comité de Salvación Pública para Argelia y el Sahara, privado de sus miembros militares, ha decidido enviar dos nuevos vicepresidentes musulmanes a París para que soliciten audiencia del general De Gaulle.

El Comité nombró nuevo presidente a Sid Cars, dirigente musulmán que compartió el puesto con el general Massu. Este y otros militares del Comité lo han abandonado a primera hora de hoy, obedeciendo las órdenes del general De Gaulle de que el Ejército abandone la política.

Los dos vicepresidentes enviados a París son Azem Uali y El Madaui.

Las órdenes del general De Gaulle de que los militares franceses abandonen inmediatamente los organismos políticos han caído como una bomba en Argel. En fuentes generalmente bien informadas se dice que ello ha sorprendido particularmente a los miembros musulmanes del Comité de Salvación Pública.

Este ha decidido, en una reunión especial esta tarde, considerarse "en estado de urgencia" y como en sección permanente.—Efe.

EL GENERAL SALAN, A PARIS

Argel, 14.—El general Raúl Salan, jefe supremo militar y civil en Argelia, ha salido en avión para París, con objeto de prestar testimonio en el juicio que se celebra contra los autores del atentado de que fué víctima ahora hace dos años.

También se ha rumoreado que el propio Salan será promovido a inspector general del Ejército de Francia y se insinúa que el propio general Massu también será trasladado a otro cargo. Mientras Salan salía con dirección a París, el general Jacques Massu ocupaba por última vez el puesto de presidente del Comité de Salvación Pública de Argelia y Sahara. Dirigiéndose a sus compañeros, dijo: "Señores: En cumplimiento de las órdenes del jefe del Gobierno, debemos abandonar el Comité de Salvación Pública de Argelia-Sahara".

Los miembros civiles del Comité se pusieron súbitamente en pie, gritando: "No, no".

Entonces Massu replicó: "No sirve argüir", y abandonó la reunión, seguido por los demás oficiales que pertenecen al Comité. Los miembros civiles del Comité, entonces, le siguieron a los pasillos y abrazaron a Massu en el corredor. "Debemos disolver el Comité", se ha informado que le dijeron. Y Massu replicó: "Ustedes saben que pueden seguir trabajando, puesto que todavía hay trabajo que realizar".—Efe.

EN LIBANO HAY PRACTICAMENTE GUERRA CIVIL

Beirut, 14.—El Ejército libanés ha apuntado sus cañones hacia el antiguo barrio rebelde de Basta, desde donde partieron disparos. Un hombre resultó muerto a consecuencia del tiroteo. El Ejército no ha contestado a los disparos del barrio rebelde y su dirigente, Saab Salam, ha negado que sus hombres hayan hecho fuego. No obstante, en el barrio de Basta los hombres han vuelto a empuñar las armas y ocupan los puntos estratégicos del sector.—Efe.

La R. A. U. vuelve al seno de la Liga Arabe

El Cairo 14.—La República Arabe Unida ha regresado triunfalmente al seno del Consejo de la Liga Arabe, declarando su delegado que "la RAU dedicará todos sus recursos al fortalecimiento del mundo árabe".

Un cerrado aplauso de las ocho delegaciones que asisten al Consejo acogió la presencia del delegado de la RAU, Abdul Hamid Ghaleb, que el pasado sábado abandonó airadamente la reunión como protesta contra las acusaciones del delegado tunecino de que la RAU "estaba tratando de dominar la Liga".

Mientras, en la sesión de hoy aparecía simbólicamente vacío el puesto del delegado tunecino.

El presidente del Consejo, Assad Alsabbar, de Arabia Saudí, dió la bienvenida a la delegación de El Cairo y elogió la "rápida aceptación" de la invitación cursada por el Consejo.

Ghaleb replicó: "De todo corazón y con la más fuerte dedicación a la causa del nacionalismo árabe, la delegación de la RAU da las gracias al Consejo por la resolución adoptada ayer".

"Nosotros nos reunimos aquí como hermanos y discutimos como hermanos. Somos hermanos antes que miembros de la Liga".

Después de estas palabras, el Consejo se reunió en sesión secreta probablemente para continuar las discusiones sobre el orden del día del Consejo, interrumpido por el grave accidente entre la RAU y Túnez.—Efe.

ATALAYA de las LETRAS y las ARTES

Solo unas horas antes del fallo

El "Planeta" 1958, masacre literaria

Hay que saber escribir para ser novelista. - El editor Lara juega sobre seguro: Luca de Tena, Manegat... - La guerra de los "tempo". - Conjeturas sobre los jurados. - Noche de San Bartolomé, la noche del 15 en el Palace. - El inefable suspiro de los jurados.

Por JOSE GARCIA PLA

Se dice que los jóvenes que llegaban hace diez años a la literatura poseían un mejor conocimiento del idioma que sus compañeros de estos últimos años. ¿Razones? Una de ellas la abundancia de concursos literarios, particularmente de novela, que con los premios y los puestos de finalistas dan acceso a la literatura a autores noveles de insuficiente preparación. El hecho es tan evidente, que la pobreza del lenguaje, la construcción sintáctica, incorrecta, la aplicación impropia de vocablos, etc., aparecen en muchas de las obras publicadas por las editoriales bajo el amparo de premio tal o cual.

Los escritores que participan en los jurados se escandalizan de semejante abandono del lenguaje. Y, sin embargo, si bien con reparos, concluyen por dar su voto. ¿Qué les induce o anima a mostrarse indulgentes con ese descuido, ya no digamos estilístico, sino simplemente gramatical? Dicen que en una novela cuentan, además del mejor o peor estilo, otros elementos que pueden hacer estimable una narración: tema, personajes, ritmo, construcción, etc. A uno, que es un simple lector, le cuesta trabajo aceptar que esos elementos puedan lograrse en su eficacia literaria sin la sólida apoyatura del lenguaje. Muchos jurados están de acuerdo en ésto, y suponemos que su indulgencia se debe a la seguridad que tienen de que la obra premiada será sometida, antes de pasar a la prensa, a una rigurosa, severa, corrección. Pero el cúmulo de impurezas con que se publican las obras hace pensar que el corrector no tiene tiempo, ojo ni paciencia para corregirlas todas. El caso es que el flamante novelista laureado deja en el lector muchas dudas sobre la posesión de las más elementales disciplinas literarias.

Todo esto viene a cuento con motivo del "Premio Planeta", que se fallará mañana, miércoles, día 15; concurso al que se han presentado, entre otros autores, cuatro profesionales de las letras, cuatro periodistas, que, si son expertos en el manejo de la pluma, no dejan de ser primerizos en el campo de la novela: Fausto de Lima ("La ceniza"), Torcuato Luca de Tena ("Edad prohibida"), Julio ("La ciudad amarilla") y José Julio Perlado ("La vida de nadie"). Con ellos compite un joven escritor barcelonés, José María Castillo Navarro ("Manos cruzadas sobre el halda").

Esos son los cinco nombres de gente conocida en el mundillo de nuestras letras. Pero hay otros que han hecho excelente impresión en el jurado: Rafael Azuar ("Los zarzales"), Fernando Bermúdez de Castro ("Pasos sin huella") y José Carol, pseudónimo de un joven autor que se presenta con "La fuga".

monio, a lo humano convertido en sustancia novelística. Poca preocupación por el idioma, por el estilo, si éstos no sirven eficazmente al tema. (Novelas que pueden gustarle: "Pasos sin huellas", "La fuga", "La ciudad amarilla", "La vida de nadie".)

ALEJANDRO NUÑEZ ALONSO: Fuera de sus últimas escapadas al tema y a la forma clásica, muestra predilección por el monólogo interior y la novela morosa. Estima los valores expresivos y el estilo personal. (Novelas que pueden gustarle: "La fuga", "Manos cruzadas sobre el halda", "La ciudad amarilla", "La vida de nadie".)

SANTIAGO LOREN: Partidario de la novela-novela de temas modernos. A veces sus candidatos constituyen sorpresas para el jurado. (Novelas que pueden gustarle: "Manos cruzadas sobre el halda", "Pasos sin huellas", "La fuga", "La ciudad amarilla".)

El editor Juan Manuel de Lara, creador del Premio «Planeta».

LOS JURADOS, UNA PISTA

Para hacer nuestras conjeturas no está de más tener en cuenta a los jurados. Menos el editor Lara, todos son novelistas. Sabiendo del pie que cojean, podemos deducir si no sus preferencias, sus antipatías. Desde luego, todos querrían llevar la contraria al editor, pero Lara acostumbra a jugar sobre seguro. El hace una suma de valores heterogéneos de cada candidato y vota, sin titubeos, al que arroja un mayor guarismo positivo. De siete premios "Planeta" concedidos hasta la fecha, sólo en uno se equivocó: cuando su candidato fué derrotado por un terrible 6-1. Lara falló al considerar los sumandos. (Sus candidatos seguros: Luca de Tena, Manegat, Castillo-Navarro, Perlado.)

WENCESLAO FERNANDEZ FLOREZ, presidente del jurado: Nunca ha entendido el sistema de votación. Es partidario del cambio de impresiones y de una decisión previa que luego se manifieste en los votos. Es un lector apasionado e infatigable, de envidiable disciplina. Le defrauda la falta de imaginación, de inventiva en el novelismo. Defiende la pulcritud del lenguaje y es juez en construcción novelística. Valora el factor sorpresa. Le horripila el tópico, si no es sublimado. (Novelas que pueden gustarle: "Pasos sin huella", "La fuga" "Edad prohibida".)

PEDRO DE LORENZO, decano del jurado: Identificado con la literatura europea más rigurosa. Atención extremada al idioma: lenguaje, estilo. Inclinado a la anécdota depurada. Estima mucho el acierto expresivo. No ofrece resistencia a la morosidad ni a las técnicas nuevas. Valora la originalidad y el equilibrio. (Novelas que pueden gustarle: "La ceniza", "Edad prohibida", "La ciudad amarilla", "La vida de nadie".)

JOSE MARIA GIRONELLA: Para él la novela es historia, historia viva. Atento al testi-

MASACRE LITERARIA

El "Planeta" de 1958 se caracteriza por la concurrencia de mejores novelas. Buena falta hacen. Menos concursos y mejores novelas. No ensayos, esbozos, intentos de novela.

Este año el editor reformó una de las bases del concurso: disminuir a doscientas holandesas el mínimo de texto. Pretendía así animar a los autores de cuento y novela corta. Que sepamos, ninguno de estos autores ha concurrido al certamen. Las novelas seleccionadas para la votación final dan un promedio de 275 holandesas. El benjamín del concurso es José Julio Perlado, redactor-jefe de "La Estafeta Literaria": 23 años. La de más: alrededor de los 30.

De las novelas seleccionadas son muy pocas las que miran de un modo franco a las mayorías. Abundan las de tema y estructura minoritaria. Las obras que están dentro o cercanas al concepto "novela-novela" son tres: "Pasos sin huellas", "La fuga" y "Edad prohibida".

Un jurado ha hablado de masacre. Se dice que la noche del 15 será una San Bartolomé literaria. Que se necesitarían por lo menos tres premios para fallar sin mayores angustias... Pero no por eso, los jurados, mientras están votando, dejarán de tomar sus "whyskis" y de comentar con risas las incidencias del fallo. El jurado que ha perdido su candidato se regocijará de ver caer el favorito de su compañero. Así hasta la última votación. Dado a conocer el fallo, no faltará jurado que se escabulla por la puerta falsa. Pero al día siguiente todos volverán a reunirse en el almuerzo que les ofrece el editor Lara. Y allí, entre bocado y bocado, suspirarán: "¡Ojalá que el año próximo se presenten buenas novelas de verdad!" Que es la terrible y sincera conclusión a que llegan los jurados que preside el maestro Wenceslao Fernández Flórez.

Ministerio de Cultura 2011

TEATRO CINE

LIZ TAYLOR, NUEVA VIUDA ALEGRE

Le quita el marido a la protagonista de "Los lios de Susana"

Una fotografía en la que se hallaban juntos Liz, Debbie y Eddie. Entonces eran amigos los tres, y por la imaginación de la viuda de Todd no había pasado la idea de dejar sin marido a su amiga.

Eran buenas amigas; pero a las dos les gusta Eddie Fisher

Debbie Reynolds llegó a recibir en un año más de treinta mil proposiciones de matrimonio

Nuevamente Hollywood con sus problemas de índole sentimental. Si es que sentimental pueden llamarse a estos problemas del matrimonio que con tanta facilidad se hacen y deshacen en la Meca del Cine. Esta vez los protagonistas, como siempre, son archiconocidos. Y, como es natural, dos componentes del cine. Femeninos, naturalmente. Y de gran prestigio cinematográfico: Debbie Reynolds y Liz Taylor. La primera, en posición de víctima. La segunda, de victimaria.

Porque, a pesar de que después del accidente que costara la vida a Mike Todd, todos los comentarios mundiales eran los de que su afligida viuda permanecería fiel al matrimonio deshecho por la muerte, Liz se encuentra envuelta en esas redes espectaculares de la Prensa, en las que ocupa el papel de la que está dispuesta a contraer matrimonio nuevamente. Y, como la mayor paradoja, con Eddie Fisher, el esposo de Debbie.

Así ha comenzado una enemistad entre ambas mujeres y, lo que es más sustancioso, una especie de romance hecho reportaje que los americanos publican con el título de "Por qué Debbie Reynolds ha perdido a su marido".

Y es sobre ello precisamente de lo que vamos nosotros a hablar.

Y es ahora, más que nunca, cuando la actualidad de ese "affaire" amoroso de los dos personajes hollywodenses adquiere más actualidad, ya que en nuetras pantallas está proyectándose el film "Los lios de Susana", en el cual el matrimonio que va a deshacerse, Debbie-Eddie, juega el papel primordial. Como si con esos lios quisiera justificarse esta disolución matrimonial que, una vez más, hace hablar a la Meca del Cine.

EL CANDOR Y EL PURITANISMO DE DEBBIE

Debbie Reynolds y Eddie Fisher indudablemente formaban el clásico matrimonio que al estilo de Bárbara Stanwyck y Robert Taylor hicieron pensar en Hollywood que también allí existían uniones eternas. Pero se ha demostrado que en aquel lugar todo es ficticio, con más o menos duración. Y así ha terminado el lazo de unión entre Debbie y Eddie. Como la mayor parte de estos matrimonios sin consistencia.

Porque hoy, que de todos es conocido el idilio que ha comenzado entre Liz y Eddie, es la consecuencia del candor y puritanismo de Debbie, que nada ha podido contra las armas de seducción de la "viuda desconcertante de Hollywood", como se conoce a Liz.

Ya el año pasado Debbie se vió en la necesidad de desmentir categóricamente una supuesta ruptura entre ella y su marido de que daba cuenta la Prensa sensacionalista. Dos meses después fué Louella Parsons, una de las periodistas mejor informadas de Norteamérica, la que escribiera tajantemente: "Puedo asegurar que Debbie y Eddie no se separarán jamás."

Pero ni siquiera la periodista, que conocía de sobra el medio ambiente que se estaba desarrollando en casa de los Reynolds acertó. Liz Taylor había hecho una especie de parada en la vida del marido de Debbie, y la paz y el sosiego de la mansión desapareció como por encanto.

A partir de ese día Eddie salía en compañía de la viuda de Todd y frecuentaba los mejores cabarets de Los Angeles.

La Prensa siguió la noticia con todo el interés que merecía y pronto los esposos hubieron de reconocer la existencia de una posible separación.

LA POPULARIDAD DE DEBBIE REYNOLDS

La muchacha se ha ganado en los Estados Unidos una inmensa popularidad. En ocho años de trabajo artístico recibió más de treinta mil proposiciones de matrimonio de sus admiradores. Durante la guerra de Corea, tanques y cañones llevaban su nombre. En una encuesta celebrada en Norteamérica los dos tercios respondieron: Debbie Reynolds.

Desde que se unió en matrimonio con Eddie Fisher, éste, que no había pasado de ser una mediatua en el cante, adquirió un prestigio extraordinario ante las cámaras de la TV, tanto que para los americanos el binomio Debbie-Eddie era una especie de sigla simbólica que no se desharía nunca.

Debido a eso la muchacha siempre se preocupó de guardar en el más férreo secreto cuantos incidentes familiares se suscitaban. Hoy, ante la inminente separación, Eddie ha manifestado: "Nuestro matrimonio estaba condenado a terminar pronto."

Es entonces cuando hace su aparición ya claramente, "la viuda alegre", manifestando: "Eddie me gusta mucho. Junto a él me he sentido tan feliz en estas últimas semanas como en mis buenos tiempos al lado de Mike Todd."

UNA AMISTAD DE DOS CARAS

Si el matrimonio de Debbie Reynolds con Eddie Fisher ha sido roto ya se debe exclusivamente a la solapada amistad de dos caras entre Liz y el cantor. Pero a ésto hay que añadir, indudablemente, el hecho diárquico entre el matrimonio: de una parte, su diferencia de religión; ella es protestante, mientras que él es judío; ella debe levantarse a las cinco de la mañana para ir a los estudios, mientras que él llega a esas horas procedente de sus trabajos en la TV.

De ésto habla la Prensa y no ha tenido ningún recato en aprovecharse la viuda de Mike, quien hacía aparecer su amistad con Debbie como el más inocente de los acercamientos hacia ella cuando en realidad jugaba con la felicidad del hogar.

Eddie se ha mostrado todo lo tranquila que ha podido cuando ha comprendido la realidad de la situación y tomando a sus hijos Carrie y Todd ha decidido comenzar una serie de obras de caridad, a la vez que se dedica más de lleno a la escena. Quizá como el mejor bálsamo contra el olvido.

Toda esta tragedia amorosa, que explica la cuestión que los reporteros nortemericanos han enjuiciado con el título de "¿Por qué Debbie Reynolds ha perdido el marido?", está más incrementada aún por el hecho de la buena amistad que existía entre este matrimonio y el de Liz y Mike en vida del productor. Eddie, especialmente poseía una gran afinidad con el director de "La vuelta al mundo en ochenta días". Tanto es así que a su segundo hijo le bautizó como él: Todd. Todo era una leal amistad, pero solamente por parte de Mike y Debbie.

De pequeña, Debbie Reynolds, cuyo nombre verdadero es Mary Frances, tuvo un carácter decidido y lleno de voluntad. Seguramente por ello esta separación, que en modo alguno esperaba, haya sido acogida con gran entereza.

Su candor y puros gestos son conocidos en la pantalla, mientras que los mejores productores afirman que si Debbie se propusiera hacer de estatua sería la mejor estatua del mundo.

Ahora, sin más dimes y diretes, Debbie y Eddie se han separado. Entre los dos la presencia de Liz Taylor, la "viuda desconcertante" de Hollywood, cuyo carácter nadie es capaz de comprender.

A muy pocos meses de la muerte de su esposo su carácter veleidoso ha estropeado un matrimonio que se consideraba feliz, teniendo como el mayor de los agravantes el hecho de haber irrumpido en una casa donde siempre existió gran amistad.

PUSCIS

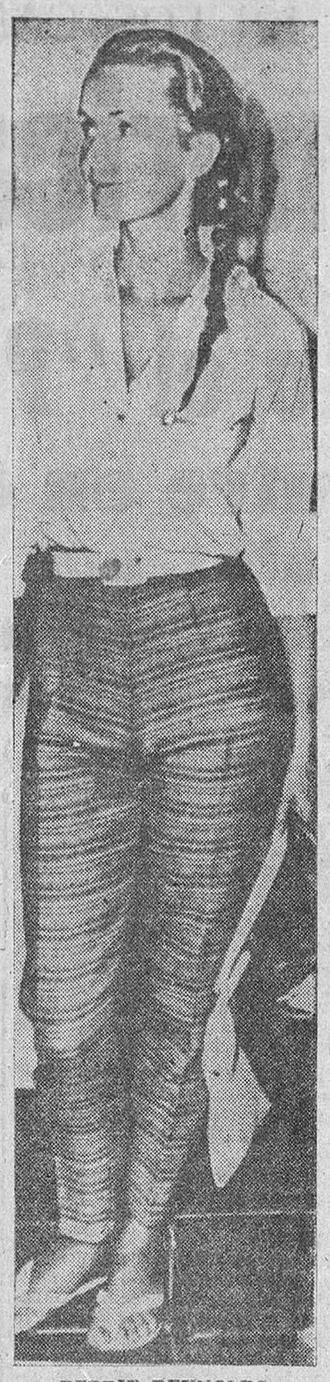

DEBBIE REYNOLDS, la actriz de veintisiete años a quien ahora acaba de quitar el marido la viuda de Mike Todd.

Una de las más recientes fotografías de Debbie Reynolds, con su hijita Carrie, que en la actualidad tiene dos años.

Espectáculos para hoy

BARRUECO.—"Los últimos cinco minutos" (3 R), "¿Con quien andan nuestras hijas?" (3 R) y "La bella campesina" (3).

RAMOS CARRION. — "Esclavas de Cartago" (2).

PRINCIPAL.—"Con sus mismas armas" (3) y "El misterio de una desconocida" (3).

VALDERREY.—"El suceso de Vía Padova" (3) y "El solitario" (3).

= TEATRO =
RAMOS CARRION
HOY: A las 5,30, 8 y 11
¡ULTIMO DIA!
de la apasionante producción de acción arrolladora
en TotalScope y Ferraniacolor
Esclavas de Cartago
(Para todos los públicos)
Jorge Mistral, Gianna Maria Canale y Rubén Rojo

Teatro Principal
HOY: Desde las 5,30 continua
¡Formidable programa doble!
CON SUS MISMAS ARMAS
(Autorizada mayores)
Robert Mitchum - Jan Sterling
EL MISTERIO DE UNA DESCONOCIDA
con Alan Ladd y Donna Reed

Cinema Valderrey
HOY: Continua desde las 5,30
(Para mayores de 16 años)
El suceso de Vía Padova
Peppino de Filippo, Giulietta Masina y Alberto Sordi, y
El solitario
Michael Redgrave - Leo Genn

Cine Barrueco
HOY: A las 5 - (MAYORES)
FEMINA
Los últimos cinco minutos
Linda Darnell - Vittorio de Sica
— Y —
¿CON QUIEN ANDAN NUESTRAS HIJAS?
EASTMANCOLOR
8 y 11 - (Para mayores)
Exito sin limites, en CinemaScope y Eastmancolor,
La bella campesina
Sofia Loren - Vittorio de Sica
¡La combinación más explosiva que puede ofrecer el cine actual! Y el cortometraje en CinemaScope,
PIROPOS
Mañana, ESTRENO
La Quintrala
Antonio Vilar, Ana María Lynch

¡Una aventura de amor y de luchas en el desierto!
ARGELIA
con IVONNE DE CARLO y CARLOS THOMPSON
¡Mañana! Emocionante ESTRENO en RAMOS CARRION

AQUI, RADIO ZAMORA

PROGRAMA PARA HOY

11: Sintonía. 11,03: Buenos días, amigos. 11,05: Interpretaciones de Jorge Sepúlveda. 11,20: "El termometro del ama de casa". 11,30: Titulares de la Prensa ofrecidos por el diario IMPERIO. 11,35: Variedades folklóricas. 11,55: "Miscelánea del día". 12,01: Oyendo a Bonet de San Pedro y los de Palma. 12,15: "Hasta el fin del tiempo" (capítulo 13). 12,30: "Veinte minutos en blanco", emisión "Mistol". 12,50: "Mundo médico". 13: Melodías exóticas. 13,20: "Apenas una primavera" (capítulo 53). 13,40: Canciones de Italia. 14: Curiosidades. 14,10: Ecos de sociedad. 14,30: Tercer diario hablado para España. 14,45: Micrófonos a la actualidad". 15,10: Así canta Pedro Vargas. 15,30: Crónica de París 15,40: Oberturas sinfónicas. 16: "Búfalo Bill" (capítulo 9). 16,20: Melodías hawaianas. 16,35: "La enseñanza y lo humano". 16,45: Música clásica. 17: "Minutos para los niños". 17,20: Música descriptiva "Suite caucásica", de Ippolitow. 17,35: "Arco Iris". 17,45: "Lluvia de estrellas". 18: "Ellos abatieron su orgullo (capítulo octavo). 18,20: "Escuchando su música preferida", emisión del oyente asociado. 19,15: Rezo del Santo Rosario dirigido por el excelentísimo señor Obispo. 19,40: Películas. 20: Crónica de Nasau. 20,10: Ecos de sociedad. 20,30: Zarzuela 21: "Nina Marshall". 21,30: "Matilde, Perico y Periquín". 21,50: Melodías ligeras. 22: Cuarto diario hablado para España. 22,15: Emisión especial con motivo del día del DOMUND. 22,35: "Capotazos", emisión taurina. 22,55: Bailables de España. 23,15: "El teatro familiar". 23,45: Música selecta. 24: Cierre.

BAZAR, la mejor revista para los niños. En ella encontrarás los cuentos más bellos, las narraciones más interesantes las historietas más divertidas y un suplemento gráfico de actualidad

DEPORTES

Muñoz, otra vez entrenador del Atlético

"El equipo está a falta de algunos refuerzos"

"Si logramos dar con ellos, todavía hay tiempo de enmendar las cosas"

El Atlético, por fin, ha llegado a un acuerdo con Muñoz, quien desde hoy tiene a su cargo la preparación del equipo rojiblanco.

Tenía, por tanto, interés la entrevista con el «míster» leonés residente en Zamora. Hablamos con él por teléfono:

—¿Cómo ves al Atlético?

—Necesitado de algunos refuerzos. Si se logra dar con ellos, es decir, si damos con los jugadores que necesita el equipo, todavía habrá tiempo de enmendar las cosas. Habrá también que trabajar mucho.

—¿Cómo ves el porvenir?

—Con optimismo, siempre y cuando se dé con los hombres precisos.

—¿Hay gestiones con algunos de los jugadores que se necesitan?

—La Junta espera para esta noche la llegada de un delantero procedente de Valladolid.

—Vamos a ver si se trata de uno de los jugadores que tanto necesita el Atlético.

Un nuevo delantero centro para el Atlético

Llegó ayer y hoy se le someterá a prueba

Ayer, a última hora de la tarde, llegó, procedente de Valladolid, uno de los jugadores que, como refuerzos, interesa el Club rojiblanco. Se trata del delantero centro Luis Rabinad, que cuenta actualmente veintinueve años.

Nos lo presentó el secretario del Club, señor Boizas, que esperaba la llegada del referido jugador.

—¿Procede?

—Ultimamente actué en el Egea, de la provincia de Zaragoza.

—¿Anteriormente?

—Comencé en el Granollers, para pasar luego al Melilla, España, de Tánger; Balompédica Linense, Córdoba y Lérida, de donde pasé al Egea, que milita en Tercera División. Soy natural de Zaragoza.

—¿Qué es lo mejor que tiene como ariete?

—El remate y la velocidad.

—Buenas cosas.

Nueva Junta Directiva del Juvenil

En atento saluda que nos dirige el secretario del Club Deportivo Juvenil, don Julio García Ganado, nos remite la relación de los componentes que forman la nueva Junta Directiva del Club.

El Juvenil participará en el Campeonato Regional de la zona Salamanca y Zamora.

Muchos éxitos les deseamos en su cargo a los hombres que regrán los destinos del Juvenil en la presente temporada.

La Junta ha quedado formada así:

Presidente, don Felipe de Castro Pedrero; vicepresidente, don Miguel Castro de la Torre; secretario, don Julio García Ganado; vicesecretario, don José González Rivera; tesorero, don José Calles Pérez; contador, don Bienvenido Santamaría Lorenzo; vocal deportivo, don Lope Chillón Díez; vocales de cuentas, don Gerardo Casaseca Casaseca y don José Calvo Moralejo; vocal de servicios, don Atilano González González; ídem de material, don Francisco Prada Prada; ídem médico, don Felipe Colino; ídem practicante, don Juvenal Gil Temprano; preparador, don Antonio Martín Benavente.

Los toros

SEGUNDA DE FERIAS EN ZARAGOZA

Julio Aparicio cortó dos orejas y "Miguelín" cuatro y un rabo

Zaragoza, 14.—Segunda corrida de feria. Seis toros de Samuel Flores, de Albacete, bien presentados y bravos, para Julio Aparicio, Manolo Vázquez y Miguel Mateo "Miguelín", que sustituye a Antonio Ordóñez. Buen tiempo y casi lleno.

Julio Aparicio, en el primero, es aplaudido en verónicas, y Manolo Vázquez en un quite por chicolinas. Comienza la faena por bajo, con rodillazos; sigue con pases en redondo y naturales, ligando el de pecho, para una entera buena y cinco intentos de descabello. (Palmas y pitos y aplausos al toro.) En su segundo, Julio Aparicio es aclamado en verónicas y realiza una faena artística, con dos tandas en redondo y el de pecho. Adornos y tocaduras de pitón, que se aclaman y suena la música. Buena tanda de naturales. Más adornos, tocaduras y desplantes, para una gran estocada que basta. (Ovación, dos orejas y vuelta.)

Manolo Vázquez, bien con la capa en su primero y con la muleta faena breve de castigo. Se deshace del bicho de una estocada. (Protestas.) En su segundo es aplaudido en verónicas. Tres buenas tandas de pases en redondo y el de pecho y naturales, para un pinchazo y estocada. (Aplausos.)

"Miguelín" recibe a su primero con dos largas afaroladas, de rodillas, que se aclaman, así como unas verónicas. El diestro pone dos pares. Faena valiente y artística con pases en redondo y de pecho muy ceñidos, manoletinas, adornos, desplantes y tocaduras, para un pinchazo y una media buena. (Ovación, dos orejas y vuelta.) En el que cierra plaza es aplaudido con la capa. Veroniquea quieto y destacan unas giraldillas. Faena valiente con buenos pases en redondo y naturales a un toro que cabecea mucho. Más pases en cadena y manoletinas, entre aclamaciones y música. Sigue derrochando valor, para una gran estocada. (Dos orejas, rabo, vuelta y salida a los medios.)—Cifra.

3.414 máximos acertantes de las apuestas mutuas

Cobrarán 1.091,85 pesetas cada uno

Madrid, 14. — Resultado provisional del escrutinio de las Apuestas Mutuas Deportivas Benéficas, correspondientes a la quinta jornada de Liga del día 12 del actual:

Apuestas: 4.518.925.

Recaudación: 13.554.925 pesetas.

55 por 100 de premios: Pesetas 7.455.186,75.

Reparto de premios: 3.727.593 pesetas con 35 céntimos a repartir entre 3.414 columnas máximas acertantes de 14 resultados, a 1.091,85 pesetas.

3.727.593,35 pesetas a repartir entre 53.971 columnas más aproximadas de 13 aciertos, a 69,00 pesetas.—Alfil.

Ministerio de Cultura 2011

LA VIDA: ACTUALIDAD Y REPORTAJE

PRIMER PASO DEL HOMBRE EN LOS CAMINOS LIBERADOS DE LA FUERZA DE LA GRAVEDAD

Los norteamericanos exploran la Luna

(II)

Cómo fué lanzado el "Pioneer"

Mientras se encuentre en órbita, el satélite transmitirá datos por televisión

Pero será necesario realizar una gran labor para reconstruir las imágenes

Puede describirse de la manera siguiente el orden de sucesión de los acontecimientos y de los parámetros que regularon la trayectoria del proyectil "Pioneer", cuyas características publicamos ayer:

a) Se lanza verticalmente el proyectil y se lleva a cabo una maniobra proyectada de balanceo para obtener la orientación correcta de azimut durante un período de tiempo de dos a nueve segundos después del despegue.

b) A los diez segundos está calculada la aproximación del proyectil a un punto de cambio de la gravedad.

c) A los ciento cuarenta segundos empieza a volar el proyectil en una trayectoria constante de posición en vuelo.

d) La detención del motor principal de la primera etapa se verifica aproximadamente a los dos minutos y medio de efectuado el lanzamiento.

e) Con la parada del motor principal se inicia la separación de la primera y de la segunda etapas, que se completa varios segundos más tarde. En este lapso, los motores "vernier" (o rectificadores de rumbo) de la primera etapa siguen impulsando el vehículo y manteniendo una presión positiva de "cabeza" en el sistema de propulsión de la segunda etapa para asegurar un buen encendido.

f) La segunda y la tercera etapas y la carga útil continúan en una trayectoria constante de vuelo, regulada por un piloto automático.

g) Diez segundos después se desprende el fuselado que recubre la tercera etapa y la final con su carga útil.

h) Al alcanzarse una aceleración total de empuje de unos 8.500 metros por segundo, el acelerómetro de la segunda etapa señala la detención del motor de la misma.

i) Al iniciarse la detención del motor de la segunda etapa se encienden cohetes giroscopizados, y varios segundos después se verifican simultáneamente el encendido del cohete de la tercera etapa y el desprendimiento de la segunda.

j) La tercera etapa y la final con su carga útil continúan en una trayectoria constante de vuelo, estabilizada mediante giroscopios, hasta que se consume el combustible de la tercera etapa. El vehículo alcanza velocidad aproximada de 10.750 metros por segundo que le permite escapar del campo gravitatorio de la Tierra y entrar en el de la Luna.

k) Unos siete minutos y medio después del despegue se desprende la tercera etapa de la final, con su carga útil, a la que unos resortes, al dispararse, comunican una velocidad de separación.

l) La etapa final con su carga útil continúa su marcha a través del espacio para llegar a una intersección con la futura posición de la Luna. La velocidad disminuye continuamente, debido a la influencia del campo gravitatorio de la Tierra.

m) A los dos días y catorce horas, aproximadamente, de haberse consumido por completo el combustible, la etapa final y su carga útil llegan a las cercanías de la Luna y un mando radárico enciende el cohete de esta última etapa, que produce un aumento en su velocidad de unos 915 metros por segundo, para igualar la velocidad de la Luna, que es de algo más de 1.000 metros por segundo.

El vehículo ha entrado en órbita alrededor de la Luna. Mientras se encuentre en órbita, el satélite, con sus instrumentos, transmitirá continuamente información telemétrica e, intermitentemente, datos por televisión. Estos datos serán recibidos por las estaciones terrestres y transmitidos al Centro Coordinador de Datos para su interpretación.

Red de seguimiento y comunicaciones

El eje de la red de seguimiento y comunicaciones para las exploraciones lunares de las Fuerzas Aéreas para el Año Geofísico Internacional está centrado en la División de Proyectiles Balísticos de las Fuerzas Aéreas (DPBFA), en Los Angeles. Los datos captados por las distintas estaciones de seguimiento repartidas por todo el mundo se envían por teletipo al Centro Coordinador de Datos, situado en El Segundo, del complejo de los Laboratorios Tecnológicos del Espacio (LTE). Desde este punto los datos entran en un calculador IBM 704. Coordinados éstos, desde el calculador se transmiten por un circuito especial de teletipo al Centro de Comunicaciones DPBFA, donde posteriormente serán analizados e interpretados por los científicos militares y civiles que dirigen las operaciones de exploraciones lunares.

Las estaciones de seguimiento terrestres están situadas en Manchester (Inglaterra), Singapur (península de Malaca), Hawai, Patrick AFB (Base de las Fuerzas Aéreas, Florida y Millstone Mountain, N. H. Todas estas estaciones utilizaron las instalaciones existentes, excepto las de Hawai y Singapur, que han sido construídas por los LTE para seguimiento de las exploraciones.

La estación de Manchester empleó el gigantesco telescopio radárico instalado en Jodrell Banks, que recientemente siguió la derrota del satélite "Vanguard" a distancias superiores a los 4.000 kilómetros. El radar de gran alcance de Millstone Moutain fué construído para las Fuerzas Aéreas por el Lincoln Laboratory del Instituto de Tecnología de Massachusetts.

Todas estas estaciones terrestres reciben desde el vehículo en el espacio los datos captados por el telémetro de que va provisto y se graban en cinta magnetofónica. Las coordenadas celestes que fijan su situación transmiten en espacios horarios predeterminados a Los Angeles. La cinta grabada se envía de vuelta por avión.

Los emplazamientos de Manchester Patrick AFB, Millstone y Hawai están en condiciones de poder obtener datos de desviación angular (demoras) del vehículo portador de los instrumentos científicos. Estos datos se transmiten inmediatamente al centro coordinador para que los informes sobre su posición y las predicciones de la trayectoria puedan enviarse a continuación a todas las estaciones.

Un pequeño explorador de televisión para rayos infrarrojos instalado en el pañol de instrumentos envía a la Tierra cuanto "ve" en el espacio. Todas las estaciones están equipadas para recibir esta transmisión en cinta magnética. Será necesario realizar una gran labor analizadora antes de que pueda ser reconstruída una "imagen" con estos datos.

PUSCIS

Una estación de radar funcionando sobre la Luna. El modelo es una reproducción fiel de los inspirados en los científicos norteamericanos y europeos.

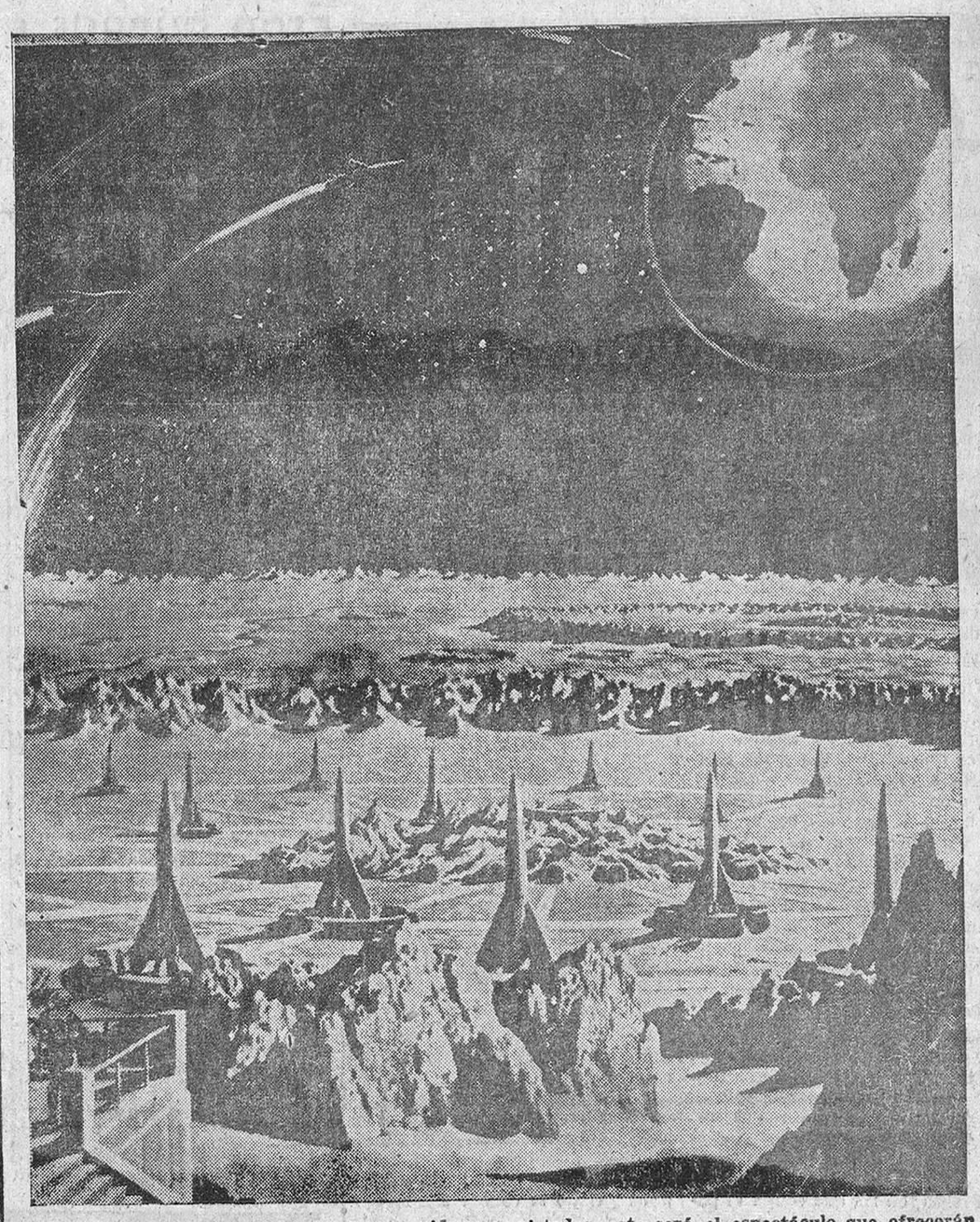

Cuando los espacios siderales hayan sido conquistados, este será el espectáculo que ofrecerán las plataformas de lanzamiento destinadas a enviar viajeros a la Luna.

Pulso de los días

A LA LUNA EN 1971

Por JOHN L. BARNES

Es posible que antes de 1971 pueda realizarse el primer viaje a la Luna. Existen en la actualidad aparatos de propulsión mediante un cohete químico capaces de hacer llegar a un móvil más allá del límite de la atmósfera de la Tierra. Los cohetes de propulsión nuclear, considerados como los más poderosos medios energéticos y, por tanto, los más adecuados para este tipo de vuelos, podrán ser fabricados en un plazo relativamente breve. Para ello no se requiere más que tiempo y concentrarse en la tarea.

Hay cuatro dificultades principales que resolver.

La primera de ellas consiste en generar la energía necesaria para lograr llevar la aeronave fuera de la atmósfera terrestre y permitirle recorrer los 382.171 kilómetros que separan la Luna de la Tierra.

La segunda gran dificultad planteada es el modo de entrar en la capa atmosférica al regreso, preservando a la aeronave de un súbito aumento de temperatura. Es obvio que habría que entrar con relativa lentitud.

El tercer problema consiste en establecer comunicación con la aeronave cuando ésta se encuentre en el espacio exterior. Esta dificultad plantea la necesidad de hallar la frecuencia de onda apropiada y construir antenas lo suficientemente poderosas como para recibir y transmitir mensajes desde distancias tan grandes y a través del espacio no atmosférico.

La cuarta dificultad son los medios de navegación; pero bastaría con adaptar a las condiciones de este caso la orientación por los astros y otros medios que ahora se utilizan.

CRUCIGRAMA

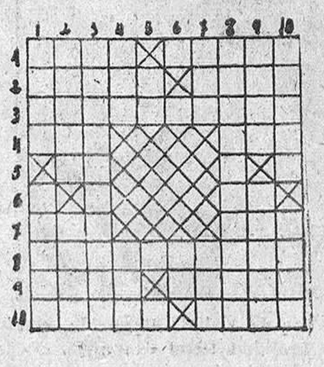

HORIZONTALES

1: Representación geográfica de la Tierra en una superficie plana. Larvas de insectos que se encuentran en el interior de algunas frutas. 2: Rama de árbol combada hacia la tierra (al revés). Peso que se usaba en Filipinas. 3: Vientos del Noroeste. 4: Poesía. Pongo a la lumbre. 5: Nota musical (al revés). 6: Consonante repetida. 7: Repetición del sonido (al revés). Preposición. 8: El versado en el tratado de todos los dioses del paganismo. 9: Ponga al aire una cosa para refrescarla o secarla. Pinte dibujos en la piel humana (al revés). 10: Artes de pesca. Donostia.

VERTICALES

1: Manso, apacible. Copa grande de metal en la que se guarda la Eucaristía. 2: Rinoceronte. De alto precio. 3: Caballos mansos que solían montar las señoras. 4: Cerveza inglesa. Astilla resinosa. 5: Terminación verbal. 6: Ría gallega (al revés). 7: Anade. Infección. 8: En Marina, botavara en que calzan la mesana algunas embarcaciones menores. 9: Sitio poblado de malezas y árboles (al revés). Cuerdas gruesas de esparto. 10: Corebros. Viento que sopla de la parte del Sur.

SOLUCION AL ULTIMO CRUCIGRAMA

Horizontales.—1: Divos. 2: Corcan. 3: Tonto. Anís. 4: El. Pa. 5: Len. Sag. 6: Es. Car. Su. 7: Va. Io. 8: Acaecería. 9: Atrasar. 10: Ea. En.

Verticales.—1: Teleta. 2: Coles. Ca. 3: Don. Vate. 4: Iros. Caera. 5: Va. La. Ca. 6: Ocal. Riese. 7: San. Orán. 8: Nipas. Ir. 9: Sagula.

LA COMEDIA HUMANA

TRAGICA LUNA DE MIEL

Esta es la fotografía de la esposa de John Oldfield, tomada durante el viaje de novios. Al fondo de la misma se ve la costa de Cornovaglia, en la cual fué hallada al día siguiente de su boda gravemente herida. Su esposo la había golpeado con una piedra y la había arrojado por el acantilado.

TODA LA ACTUALIDAD NACIONAL Y EXTRANJERA EN LAS PAGINAS DE

"FOTOS"

La mejor revista de España

SE PONE A LA VENTA TODOS LOS SABADOS

POBRECITO ANIMAL

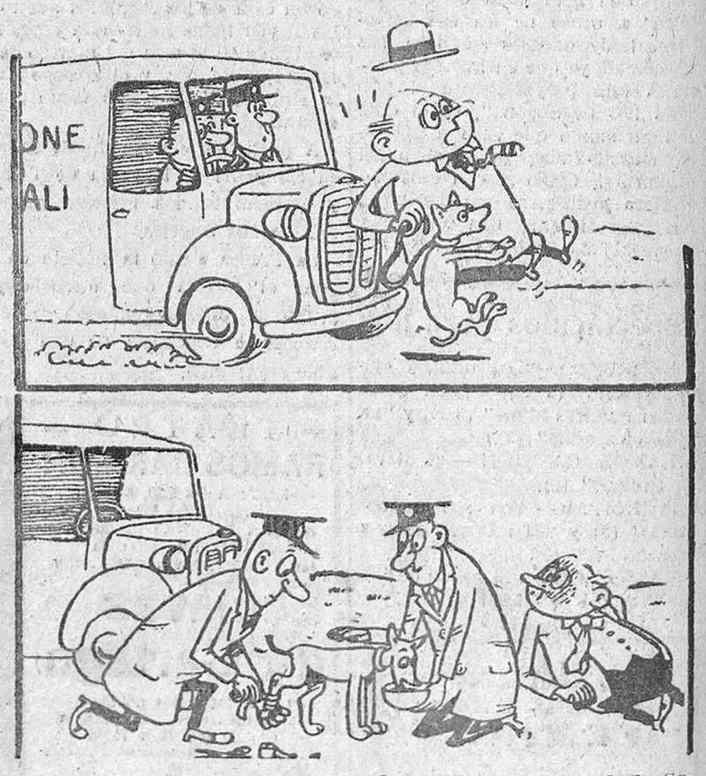

El dueño del perro fué atropellado por dos miembros de la Sociedad Protectora de Animales.

CURIOSIDADES DE LA ERA ATOMICA

ESTUFA MOVIL

He aquí una estufa que pudiendo llevarse de un lado para otro, sin humo de ninguna clase, ha sido inventada por los alemanes, los cuales están teniendo un éxito grandioso con ella, ya que su rendimiento térmico es algo excepcional.

Ministerio de Cultura 2011