Imperio

Diario de F.E.T. y de las J.O.N.S.

Año XXII — Número 6.526 — ZAMORA, viernes 31 de mayo de 1957. — Teléfono 1570 — Precio: 1,20 pesetas

Hacen una apuesta para ver quién bebía más aguardiente; uno fallece y el otro está grave

Huelva, 30.—Cuando se hallaban en un establecimiento de bebidas José Domínguez Mora, casado, de 35 años, y Emilio Pérez Rodríguez, de 30, también casado, después de haber injerido buena cantidad de vino, hicieron una apuesta entre ambos para ver cuál de los dos bebía más aguardiente. Antes de apurar el tercer litro de este licor cayeron ambos desvanecidos, siendo trasladados a la Residencia del Seguro de Enfermedad. José Domínguez Mora falleció a los pocos instantes de ingresar, y Emilio Pérez Rodríguez se encuentra en un profundo estado comatoso, de pronóstico muy grave.—Cifra.

El Gobierno húngaro se incauta de todos los bienes de los huídos al extranjero

En Bulgaria continúan las deportaciones en masa

Viena, 30. — Comunican desde Hungría que el Gobierno de dicho país ha decidido que todos los húngaros que abandonaron el país a raíz del levantamiento y que no hayan regresado a Hungría antes del 31 de marzo, perderán todos sus bienes.

En tal sentido ha sido firmado un decreto que prevé, por otra parte, que dichos bienes pasarán a los herederos legales de los refugiados, y si éstos carecen de herederos en Hungría, los bienes pasarán a poder del Estado.—Efe.

CONSERVARAN SU NACIONALIDAD

Viena, 30.—Las extranjeras que contraigan matrimonio con súbditos húngaros no perderán su ciudadanía, en virtud de un decreto firmado hoy. Por otra parte, las mujeres húngaras que contraigan matrimonio con extranjeros retendrán su nacionalidad húngara.—Efe.

SIGUEN LAS DEPORTACIONES EN MASA EN BULGARIA

Trieste 30. — Noticias recibidas de Yugoslavia dan cuenta que según viajeros llegados a Belgrado procedentes de Sofía continúan en Bulgaria las deportaciones en masa. Según las informaciones el número de deportados se eleva a los 12.000.—Efe.

Retransmisión de una intervención quirúrgica por televisión

Londres, 30. — Una delicada intervención quirúrgica que será practicada en el Hospital de San Bartolomé de esta capital va a ser televisada en colores, con el propósito de dar a un grupo de eminentes cirujanos británicos y franceses una idea sobre las posibilidades de la televisión en el campo de la Medicina.

Mediante un pequeño micrófono instalado en la máscara del cirujano que practique la intervención, la audiencia podrá escuchar sus instrucciones a lo largo de la operación.—Efe.

Coronación de la imagen de la Virgen Patrona de Talavera de la Reina

Fué madrina de la ceremonia la esposa del Caudillo

El Primado ofició acompañado de varios Prelados

Talavera de la Reina (Toledo), 30.—El Cardenal Primado, doctor Plá y Deniel, ha coronado solemnemente a la imagen de la Virgen del Prado, Patrona de la ciudad. Actuó de madrina en la ceremonia la esposa de Su Excelencia el Jefe del Estado, doña Carmen Polo de Franco.

La corona, valorada en un millón de pesetas, ha sido regalada a la Virgen por suscripción popular. También estrenó un manto, que hace el número 71 de los que posee, y una carroza.

Asistieron al acto el ministro de Justicia, los obispos de Zamora, Plasencia, auxiliar de Toledo y Changteh (China), el capitán general de la Primera Región Militar, director general de Asuntos Eclesiásticos y jerarquías.

Primeramente llegó el doctor Plá y Deniel, y poco después lo hacía doña Carmen Polo de Franco, esposa de Su Excelencia, a quien entregó un precioso ramo de flores la esposa del gobernador civil.

Más de cuarenta mil personas, procedentes de los pueblos de la comarca, asistieron a la ceremonia celebrada en una amplia explanada junto al Paseo del Prado. Poco antes de comenzar el acto de la coronación la imagen de Nuestra Señora fué trasladada procesionalmente, precedida de los "danzanes" de Méntrida, desde su ermita a la tribuna levantada en el citado Paseo. El obispo auxiliar de Toledo impuso a la imagen un rosario de oro, enviado por Su Santidad el Papa Pío XII. En la ceremonia ofició de pontifical el Cardenal Plá y Deniel, que al final pronunció una alocución.

La esposa del Generalísimo recibió el título de Camarera Mayor de la Virgen del Prado.

Finalmente la imagen fué trasladada de nuevo a su ermita procesionalmente y más tarde al Ayuntamiento.—Cifra.

Torturador telefónico

Envía médicos, fontaneros, taxis y mercancías por la noche a sus víctimas

Y hasta diez cerdos vivos

Francfort. — Un vecino de Francfort ha dado cuenta a la Policía de que un desconocido enemigo suyo está «torturándolo» con constantes «bromas» como éstas, para cuya realización utiliza el teléfono: la de mandar médicos, fontaneros y taxis a su casa a altas horas de la noche, y la de encargar por cuenta suya, con entrega a domicilio, sacos de café, máquinas lavadoras y hasta diez cerdos vivos.

La Policía ha anunciado que el «torturador» será detenido si se descubre su identidad.—Efe.

Submarinos rusos penetran en el Mediterráneo

Ocultos a bordo de buques balleneros

Nueva York.—La revista "Newsweek" informa que el Servicio Secreto de la Marina norteamericana ha descubierto que submarinos soviéticos han entrado en el Mediterráneo, adonde han sido trasladados a bordo de buques balleneros.

"Cada buque ballenero —señala la revista— puede transportar dos sumergibles de tamaño reducido. En total, siete balleneros se han trasladado al Mediterráneo. Los submarinos, una vez descargados, operan desde bases en Albania."

El Cardenal Wyszinski toma posesión del título presbiterial de Santa María In Trastevere

LE SUCEDE EN EL TITULO AL CARDENAL SEGURA

Roma, 30.—El cardenal Wyszinski, arzobispo de Varsovia y Primado de Polonia, ha tomado posesión del título presbiterial de Santa María In Trastevere en una ceremonia que comenzó a las cinco de la tarde.

El ilustre purpurado llegó al templo romano acompañado de su séquito, al mismo tiempo que su presencia era anunciada por el volteo de las campanas. En la entrada, donde fué recibido por el Cabildo, encabezado por el prior, el cardenal Wyszinski se revistió con la capa magna.

Después de besar un crucifijo y recibir el agua bendita, el Cardenal se puso al frente del cortejo, en el que figuraba el Cabildo, el clero y los alumnos del Colegio Polaco en Roma. Ante el altar del Santísimo se detuvo unos instantes para orar. Seguidamente se trasladó al altar mayor, donde el purpurado permaneció en oración postrado de rodillas, al mismo tiempo que el clero se situaba en el coro del templo. Simultáneamente fué leída la oración de bienvenida al Prelado con arreglo al rito pontificar romano.

Seguidamente el Cardenal ocupó su trono, desde el cual escuchó la lectura de la Bula Pontificia por la que es designado para el título presbiterial de Santa María In Trastevere.

Una vez terminado este acto el Pleno de la Basílica realizó el acto de obediencia al Cardenal, a quien acompañaban los miembros de su corte, entre ellos el secretario, el gentilhombre, el tesorero y el camarero. A continuación el prior del Cabildo pronunció un discurso al que respondió el purpurado en latín y en lengua polaca.

Por último fué cantado un Te Deum y acto seguido el Cardenal impartió la Bendición Papal desde el altar mayor de la Basílica.

La salida del Cardenal fué anunciada con el volteo de campanas, lo mismo que a su entrada. El cardenal Wyszinski sucede en el título de Santa María In Trastevere al cardenal Segura, fallecido recientemente.—Efe.

Tres instantáneas del encuentro REAL MADRID - FIORENTINA

Su Excelencia el Jefe del Estado, con varios ministros, presenció el gran acontecimiento deportivo.

El Real Madrid, campeón de la Copa de Europa, al finalizar el encuentro celebrado ayer en el Estadio Bernabéu, exhibiendo el trofeo conquistado por segunda vez.—(Fotos Carvajal.)

Gento, en combinación con Di Stéfano, burla la defensa italiana.

(Amplia información en la página séptima.)

La situación en Cuba

Las actividades en contra del Gobierno serán aplastadas

Declara el Jefe del Estado Mayor del Ejército

La Habana, 30. — El jefe del E. M. del Ejército cubano, general Tabernilla, ha declarado que las actividades subversivas contra el Gobierno serán aplastadas.

Añadió que han sido enviados refuerzos militares a las zonas donde actúan partidas de rebeldes, aunque se negó a puntualizar la cuantía de tales refuerzos.

Respecto a las partidas rebeldes, indicó el General que se trata de grupos dispersos de las «fuerzas diezmadas» al dirigente rebelde Fidel Castro. Añadió que del barco «Corintihia» sólo llegaron a desembarcar veintisiete expedicionarios, aunque el barco en cuestión tiene capacidad para cien personas. Manifestó también que sólo quedan por detener ocho guerrilleros desembarcados.

Mientras, en La Habana, no funcionan los servicios de suministro eléctrico a causa de varios actos de sabotaje. También están interrumpidos en amplias zonas los servicios de agua y gas, y las autoridades han indicado que el servicio telefónico funciona con irregulaidad a causa de ciertas averías. Los diarios han publicado solamente ediciones restringidas. Las autoridades han tomado medidas especiales de precaución para impedir posibles alteraciones de orden, y patrullas de soldados recorren los lugares estratégicos de la capital.

Las últimas noticias procedentes del lugar donde se han producido choques entre fuerzas del Ejército y guerrilleros rebeldes dan cuenta de que hay que lamentar treinta y cinco muertos. Entre ellos se encuentra el jefe de los que desembarcaron del barco citado anteriormente. Los choques más importantes se produjeron en las afueras de la ciudad de Holguín, en la parte oriental de la isla donde dieciséis rebeldes resultaron muertos el martes, según anuncia el Ejército.—Efe.

Honduras rechaza las propuestas de Nicaragua

Para resolver la vieja disputa fronteriza

Managua, 30.—El Gobierno de Nicaragua informa haber presentado tres propuestas alternativas en la Conferencia de las Naciones de Centroamérica, que se está celebrando en Guatemala, para resolver sus diferencias con Honduras, pero que todas ellas fueron rechazadas por el Gobierno hondureño.

Honduras presentó una propuesta fundada en el arbitraje llevado a cabo por el rey de España don Alfonso XII hace más de cincuenta años, a fin de acabar con la vieja disputa fronteriza entre las dos naciones, pero no fué aceptada por el Gobierno de Nicaragua.

Las propuestas nicaragüenses piden o bien el arreglo de la cuestión por negociaciones directas, o bien la sumisión de la disputa al Tribunal Supremo de los Estados Unidos o a un Tribunal del hemisferio occidental.—Efe.

El plan de supresión de Ministerios soviéticos, aprobado

Londres, 30.—El Soviet Supremo ha terminado sus sesiones en Moscú aprobando el plan de Nikita Jruschef para suprimir once Ministerios, ha informado hoy Radio Moscú.—Efe.

Dos víctimas más de las carreras de automóviles

Pilotaban dos "Ferrari", sufriendo una colisión a doscientos kilómetros por hora

Saint Etienne (Francia), 30.—El corredor italiano Carrini y el portugués Barretto se han matado durante el Gran Premio Automovilista de Saint Etienne.

Ambos corredores, que pilotaban coches "Ferrari", sufrieron una colisión cuando marchaban a doscientos kilómetros por hora

Tres niñas muertas por un rayo

Badajoz, 30.—Cuando se hallaban refugiadas en el portal del Santuario de Nuestra Señora de la Consolación, situado en las proximidades del pueblo de Feria, para guarecerse de la tormenta, resultaron tres niñas muertas y otras cuatro heridas de consideración, a consecuencia de un rayo.

Las fallecidas son Manuela Fernández Prieto, de doce años, Leonarda Lozano Prieto, de doce, y Rafaela Rodríguez, de cinco. Y las heridas, Francisca Gil Luengo, Celestina Priet. Fernández, Juana González Germán y Joaquina Gil García.—Cifra

Ministerio de Cultura 2011

TORO Y SU ALFOZ

PAGINA ESPECIAL DEDICADA A LA REGION TORESANA

BODEGA COOPERATIVA

En la zona toresana se está librando la misma batalla que recientemente se libró en Fermoselle para conseguir la construcción de la Bodega Cooperativa. Es difícil convencer a los vinicultores de la necesidad de cambiar de sistemas, ofreciéndoles los medios necesarios para asegurar una elaboración más perfecta, que a la vez que asegurar un mayor rendimiento, permita obtener un vino tipo, uniforme en toda la zona, con más grados y mejor presentación. Esta meta, alcanzada hace años por vinicultores de otras provincias que crearon sus Bodegas de las que han obtenido enormes beneficios, no la han logrado aún nuestros vinicultores por la falta de decisión para unirse, debido al exagerado individualismo que les domina y al recelo desconfiado que echa por tierra a los mejores propósitos.

Pero todo llega, y es ya el momento de poner en práctica la vieja aspiración de la Organización Sindical de crear una red de Bodegas Cooperativas que resuelva rápidamente tan importante problema, que de otro modo va a alcanzar en plazo breve graves caracteres. Mucho habrá que predicar, mucho que ir y venir, muchos recelos que aclarar y dificultades que vencer; pero no cabe duda que las Bodegas Sindicales terminarán por ser una realidad.

A título de divulgación vamos a exponer algunos extremos sobre estas Bodegas:

La Bodega Cooperativa es la reunión de los vinicultores de cada pueblo o zona para la empresa común de recoger, elaborar y vender su producción utilizando los procedimientos de la técnica moderna, que individualmente no pueden disfrutar. Para ello construyen una bodega de nueva instalación con los recursos que el Estado, a través del Instituto Nacional de Colonización y del Servicio de Crédito Agrícola, les anticipa, actuando como entidad constructora la Organización Sindical que, por conducto de sus Grupos Sindicales de Colonización, prepara los proyectos, obtiene los créditos, realiza las obras y orienta la gestión hasta que la Bodega alcanza su marcha normal.

Estas Bodegas permiten obtener un mayor rendimiento de la uva, una elaboración más racional y un producto mejor y más uniforme, que podrá venderse luego a mayor precio y crear un mercado permanente que asegure las ventas.

Actividades de las diferentes Comisiones de Asesoramiento y Trabajo pro Reposición de las imágenes y reconstrucción de la iglesia de Santa Catalina

LA JUNTA EJECUTIVA

Bajo la presidencia del señor alcalde-presidente, don Carlos Vázquez Sánchez, y con asistencia del señor arcipreste, don Jacinto Pérez Afageme, se reunió esta Junta, tomándose, entre otros, los siguientes acuerdos:

Desestimar la propuesta formulada por la Cofradía de Jesús Nazareno sobre nombramiento de miembros de honor, no obstante lo cual se dirigirían atentas comunicaciones a las personalidades, organismos, Cofradías, etcétera, que se estimasen conveniente.

Iniciar la construcción de las mesas o andas para los "pasos" de Nuestro Padre Jesús y de La Soledad.

Que la reposición de imágenes, fin primario de la suscripción, tuera siempre bajo el asesoramiento y control eclesiásticos.

Seguidamente se da cuenta de las actividades de las Comisiones, que resumimos a continuación:

COMISION DE PRENSA

Se ha enviado una carta-circular del señor presidente de esta Comisión, don Manuel Hernández Sánchez, a todos los periodisas zamoranos recabando su colaboración, petición que yo vemos está respondiendo, pues hemos leído argunos artículos sobre el particular en diferentes periódicos.

COMISION DE INTERVENCION

Por el señor presidente de la misma, don Atilano Sánchez Barajas, teniente alcalde, se nos ha facilitado las dos primeras listas de donantes, que se eleva a la cantidad de sesenta mil pesetas, si bien particularmente podemos afirmar que la cifra suscrita rebasa los veinte mil duros. Sucesivas listas irán apareciendo con los nombres y donativos de todo donante.

ADVERTENCIA A LOS SEÑORES DONANTES

La Junta Ejecutiva advierte a los señores donantes que solamente existe una suscripción (la que actualmente se lleva a efecto) en la cual van comprendidas todas las peticiones para Nuestro Padre Jesús, para La Soledad y demás imágenes y para la reconstrucción de la iglesia, haciéndose esta advertencia por saber existen señores que suponiendo se van a hacer varias suscripciones reservaban o disminuían sus donativos. Quede, pues, aclarado que sólo habrá una suscripción y que pueden hacerse varios donativos, tantos como gusten, hasta conseguir nuestros fines.

COMISION ORGANIZADORA DE ACTOS

La sección teatro, que preside el activo y entusiasta toresano don Mariano Pinilla, está preparando una grandiosa velada que promete ser todo un acontecimiento teatral, pues según nos informan habrá una primera parte dedicada al "bel canto" con intervención de una eminente soprano y otros valiosísimos elementos, amén de la puesta en escena de una zarzuela que a última hora parece va a ser "Los Claveles", en la que intervendrán las mejores figuras de nuestro elenco local.

La sección toros rivaliza en actividad y entusiasmo su presidente Paquito Cuadrado, quien al hablar con el señor conde de Colombi prometen un magnífico festival a base de las primeras figuras del toreo. De llevarse a efecto sería una gran idea, una gran tarde y mucho dinero.

La sección fútbol tiene pendiente la fecha que cuadre a los equipos Real Valladolid Deportivo y Atlético de Zamora. Ellos dirán su última palabra y nosotros siempre obligados y agradecidísimos a tan hermoso gesto.

Por otra parte, sabemos que el señor Rasilla, presidente de la U. D. T., que tantos triunfos está cosechando últimamente, prepara para las ferias otro partido también benéfico.

¿Toro... Arbocala... Albucella... Sarabis?

Usted cree que también "Camelancia"

Por DON INUTIL

Dicen que en la discusión, en el juego y en la mesa es donde se demuestra la educación —o la buena crianza— de los hombres. Si es cierto, usted, con su escrito, querido D. N., nos ha dado de ello una pobre impresión.

Cónstele a usted que yo no intenté jamás, al hablar de mis recuerdos, entablar polémica, y mucho menos en tono agresivo mayor, sino exponer simple y llanamente lo que ví y lo que escuché; y de entablar "diálogo", dentro de la máxima corrección, sin ofensas dañosas para nadie y sin ironía mordiente que, hiriendo como saeta "con curare", tratan de hacerse mortal en la carne de los contrarios.

Dije en mi primer trabajo que ví..., simplemente que ví, y no me interesa lo que los demás crean, sino lo que a mi "corto" juicio debía y debe de hacerse para sacar a la luz esas ruinas que, si no de Numancia, pueden ser de Arbocala o Albucella —nunca de Camelancia—, que no dejan de ser interesantes.

Yo no discuto —ni me interesa— que usted haya leído mucho, ni que tal vez sea "un sabio" o al menos un "erudito" Yo, pobre de mí, me conformo con poseer una bibliotequita de unos dos mil volúmenes, entre los cuales se encuentran, en efecto, unos veintiocho "epítomes" de Historia de España, constando el más insignificante de nueve tomos de quinientas o más páginas.

Afirma: "Se ve que, de lo que ha leído usted, *ha aprendido a arrimar el ascua a su sardina*, y en este caso no se ha parado en barras; suelta usted afirmaciones con un desparpajo envidiable. Usted *dice* que *dicen* "cuantos libros (habrá querido decir manualitos) de Historia caen en sus manos" que Numancia celtíbera está cerca de Soria." Sí, así dicen.

Pero, antes de seguir, puntualicemos: Yo no he tenido que aprender a "arrimar el ascua a mi sardina", primero, porque no me gustan las sardinas, y segundo, porque las ascuas no es cosa de juego...; y en segundo lugar, porque ni pienso, ni deseo, sacar beneficio alguno, ni un adarme de fama, ni un gramo de interés, ya que ni el nombre dí... ni pienso darlo. Esto bien demuestra que me ha llevado únicamente "al descubrimiento" —afirmación que hoga "con un desparpajo envidiable", frase ésta poco literaria, ¿no?— el amor a esta Zamora señera, que es para mí la mejor tierra del Universo.

* * *

De Rodolfo Schulten (Adolfo, según he oído), tiene usted razón, no conozco nada. Sólo sé que si viviera tendría ahora ochenta y siete años, que era filósofo e historiador (alemán, claro) y que ha explorado como nadie las ruinas de la ciudad cercana a Soria y ha publicado varios libros referentes a la España prerromana. Como ve, me lo acaba de descubrir equivocándose en lo del descubrimiento de "la ciudad de Tartessos", que no era una ciudad, sino una comunidad de hombres de raza ibera de una gran cultura, ya que tenían leyes propias y practicaban con mucha perfección la cerámica y la escultura.

Esta comunidad —o civilización— ocupaba la Bética (Guadalquivir) y tenían como "capital" o clan mayor *Tharsis*, subsistente hoy agregada al Ayuntamiento de Alosno, partido judicial de Valverde del Camino (Huelva), con 6.450 habitantes.

Ciudad que fué ya célebre en la antigüedad, y así, en el "Libro de Jonás" puede leerse: "Levantóse Jonás para huir lejos de Yave, a Tharsis; bajó a Jope y halló un barco que estaba para irse a Tharsis, lejos de Yave." Añadiendo un comentarista: "Como si en el sur de España —Tharsis estaría, probablemente, en la provincia de Huelva— Yave quedara ya a una distancia suficiente para la independencia de su prófugo." (M. Melendres.)

* * *

Perdóneme la digresión y déjeme afirmar gratuitamente que es una pena que los extranjeros tengan que descubrirnos... Y han sido muchos: éste, Schulten, en Historia prerromana; Fitzmaurice-Kelly, en Literatura, y tengo entendido que otro alemán hizo un estudio de los modismos sayagueses (zamaneses, también), y conozco un magnífico Diccionario español impreso en París. ¿Hay algo más? Yo no sé... ¡Soy tan poco ilustrado...! Pero, por Dios, no me ilustre usted más, mi querido D. N., docto y afable; no me interesa. Vivo muy bien en mi ignorancia.

* * *

Veo que habla con desprecio del dibujo de Lipsius, y tiene razón. La pena es que está incluído en una moderna Historia General de España, dirigida por uno de los hombres más eminentes —con su permiso— de nuestra Patria. ¿Será éste también un equivocado? Pero lo que no es cierto es que haya hasta una cruz. Usted vió mal. Lo que se ve al trasluz es una bellísima Catedral gótica, pero ello parece haberle pasado desapercibido.

Finalmente le diré, afirmándome en lo dicho en el primer párrafo de este escrito (único en la serie, pues mis pecadoras manos no escribirán una réplica más, máxime siendo yo tan indocto, analfabeto a medio ilustrar y usted tan erudito), que yo, que me precio de bien educado y comprensivo, no llamaría jamás a nadie "borracho", y usted me lo llama bien claramente en estas palabras, que le perdono generosamente: "¿Usted recuerda cuándo vió todas esas maravillas? ¿No sería al día siguiente de la Romería del Cristo? Por lo que dice, era jovencito entonces, y ya sabemos lo que es la juventud: la euforia de un día semejante puede durar dos o tres más."

No exagere así, "inteligente" amigo, y no espere de mí ofuscación, pues, pese a sus diatribas, a sus ironías mordaces y a sus insultos, embozados o no, no logrará hacerme salir de mi ecuanimidad. Y, óigame: Yo no podía "ajumarme" (como dicen los calés), porque tenía sólo de doce a catorce años, y además porque, gracias a Dios, soy absolutamente abstemio; eso en principio, y finalmente, porque yo, cuando voy al Cristo de las Batallas, en festividad o no, voy a rogar, ¡a rezar!, caro amigo, no a coger un "tablón" y divertirme como cualquier mozalbete sin seso.

¡Ah! Gracias por mandarme quedar con Dios, bondadoso y amable amigo, porque eso sí lo agradezco, pues además es lo único sensato de su artículo, y que ese mismo Señor le dé antibiótico para aminorarle las bilis, amabilísimo D. N.

Tercera relación de los señores que han contribuído para la reposición de las imágenes y reconstrucción de la iglesia de Santa Catalina

Suma anterior de la segunda relación, 57.996 pesetas.

Banco Español de Crédito, 5.000; don Alberto González, 25; don Benigno Rodríguez García, 25; don Faustino Trascasas, 25; don Ramón Casares, 25; don Félix Martín Miguel, 20; don Gregorio Bravo, 15; don Marcelino Martín, 15; don Benito Aliveros Ramos, 10; don Patricio Hernández Santos, 10; don Pelegrín Gitrama Navarro, 10; doña Teresa López Velasco, 10; doña Trinidad Núñez, 10; doña Pilar García, 10; doña Carmen Hernández, 10; don Eugenio Sevillano, 10; don Nicolás García, 10; don Antonio Bermejo Juste, 10; don Emeterio Ibáñez, 10; don Ildefonso Luis, 10; don Joaquín Anegón Hernández, 10; don Rafael Pintado, 10; don Faustino Prieto, 10; don Cirilo Trascasas, 10; doña María Santa Rosalía, 10; doña Justa Sánchez, 10; don Rufino García, 10; don Leandro Sánchez, 10; don Lázaro López, 10; don José Casas, 10; don Tomás Fortuoso García, 10; señora viuda de Valeriano de la Hoz, 10; don Heliodoro de la Hoz, 10; doña Juana Sánchez, 10; don Cesáreo de la Calle, 10; don Juan Antonio Bielva, 10; don Ezequías Hernández Morillo, 10; don Sebastián García Bernal, 10; don Valentín Andrés, 10; don Santiago Jiménez, 10; doña Petra García, 10; don Saturnino García, 10; don Vicente Guerra Pérez, 9; don Francisco García Seoas, 7; don Lorenzo Hernández, 7; doña Trinidad Feo Pereira, 6; don Martín Díez, 6; doña María de la Predestinación Lorenzo, 5; doña Emilia Carrasco Chicharro, 5; don Vicente Prada Sastre, 5; doña Eustasia Prada, 5; don Antonio Vega Adeva, 5; don Juan Manuel González Hernández, 5; don Guillermo González de la Calle, 5; don Julio Vergel Vergel, 5; don Miguel Pérez García, 5; doña Trinidad Tamame Calvo, 5; doña Mercedes Méndez, 5; doña Marcelina Núñez, 5; doña Valentina Lorenzo, 5; doña Manuela Gato, 5; don José Gutierrez, 5; don José López Sevillano, 5; don Félix Caballero, 5; don Pablo Hernández, 5; doña María Manteca, 5; don Manuel González Iglesias, 5; doña María Peinador Alonso, 5; doña Melanea Alonso, 5; doña María Fonseca, 5; don Pedro García Alonso, 5; don Policarpo Pinilla, 5; don Manuel Román Pérez, 5; don Tomás Martín Casares, 5; don Valentín Calvo de la Calle, 5; don Alfonso Vergel Samaniego, 5; don José López, 5; doña Marcelina García, 5; don Flaviano Alonso, 5; don Félix Ibáñez González, 5; don Eloy Martín Garabito, 5; doña Eustaquia González, 5; doña Bernarda Román Alaguero, 5; doña María Alvarez, 5; don Narciso Domínguez, 5; don Julio Rubio Morillo, 5; don Lorenzo López Vergel, 5; don Nicolás Alonso, 5; don Saturnino Prieto, 5; don Antonio Méndez Simón, 5; don Bernardo Bielva, 5; don Francisco Medina, 5; don Angel Pérez Alvarez, 5; don Domingo Vaquero, 5; don Cayetano Sánchez, 5; doña Lucía Gallo, 5; don Julio Hernández Andrés, 5.

Suma total de la tercera relación, 63.771 pesetas.

(Continuará.)

ESTUDIANTE:

El Seguro Escolar te protege contra el fallecimiento del cabeza de familia, la ruina, el accidente escolar, la tuberculosis pulmonar que exija hospitalización, y concede préstamos al graduado. Infórmate personalmente o por escrito en la Mutualidad del Seguro Escolar (Manuel Silvela, 4. Madrid), o en las Delegaciones Provinciales del Instituto Nacional de Previsión.

NOVEDAD:

"Anecdotario de la Falange de Orense"

por FERNANDO MELEIRO

Orense y las Falanges gallegas aparecen reflejadas en sus luchas, anhelos y sueños por una España emprendedora y justa.

196 páginas, incluído un apéndice documental

Cubierta en color con una fotografía de José Antonio dedicada a la Falange de Orense.

Precio: 40 pesetas

Pueden hacerse los pedidos a librerías o contra reembolso a EDICIONES DEL MOVIMIENTO -- BARQUILLO, 13 -- MADRID

Bellezas de Toro

Santo Tomé

Por UN TORESANO ANONIMO

Exactamente pegadas a la Colegiata existen unas ruinas que corresponden a la vieja parroquia de Santo Tomé, a la cual servía de fondo o retablo mayor la Puerta de la Gloria.

Nadie sabe por qué se la desmanteló; nadie puede imaginarse el porqué de la incuria con sus restos, y nadie aprueba que se dejaran perder los magníficos frescos que la adornaban, de los siglos XV y XVI.

Lo cierto es que desapareció sin causa ni por qué y que a causa de ello ha estado expuestísimo a que la Puerta de la Gloria desapareciera, ya que paar obviar ésto se levantó una capilla en malas condiciones que poco ha hubo de ser derruida por estar ruinosa y hoy no hay nada que resguarde de las inclemencias del tiempo la magnífica labor arquitectónica que es orgullo de los toresanos.

EL SANTO SEPULCRO

Esta iglesia perteneció a los templarios y luego a la Orden de San Juan. Es del siglo XIII y sus tres ábsides magníficos, como los del Salvador, sólo se ven bien desde un patio interior.

En su nave es digno de hacerse notar el artesonado del coro bajo y un Cristo expirando que hay según se entra a mano izquierda —que recuerda el de la Orden Tercera de Salamanca, echado hacia adelante, la cabeza alzada y sudario muy revuelto— que fué sacado a luz por el celeso párroco don José Vaquero (q.e.p.d.), de delicada factura, cuya expresión de dolor y de angustia no tienen rival.

¿Quién fué el artista que lo talló? ¿Luis del Castillo, el imaginero que tantos altares dejó por la región? ¿Sebastián Ducete, el marido de la bellísima Catalina Hernando? ¿Esteban de Rueda, el celoso guardador de la belleza de su amada esposa, la inteligentísima Inés del Mora?

No se sabe nada; nada hay que nos pueda ilustrar sobre ello...

Además del Cristo antedicho hay un Crucifijo del siglo XIII, un San Juan en la capilla de Santa Apolonia, una escultura del Resucitado de don Ramón Alvarez, obra indubitada y desconocida; un San Antonio, procedente de la iglesia de San Juan, de Antonio Tomé, padre de Narciso, y una Santa Catalina notabilísima. Además de ésto posee un retablillo de estilo italiano del siglo XVI.

Hay algo interesante en la tradición de esta iglesia que merece consignarse, y es que en ella, cuando era parroquia —hace un puñado muy grande de años— se celebraba una fiesta llamada "del Confalon", que era una especie de certamen literario.

HOSPITAL DE POBRES CONVALECIENTES

Poco queda también de interés en este Hospital, fundado por don Félix de Rivera y Velázquez, y su mujer doña Teresa Sierra, por testamento otorgado en 1694.

Este Hospital posee en el altar mayor de su capilla dos cuadros, uno de los cuales es recomendado por el fundador en su testamento, lo que significa que lo tenía en gran estima, que representa a Cristo en la Cruz y una Purísima, ambos de mediana factura, y en la sacristía se conservan una imagen del Salvador policromada y un curioso boceto de la Flagelación, "paso" de Semana Santa que seguramente fué hecho por alguno de los Tomé.

La Comunión Pascual en el Hospital - Asilo

El domingo pasado, día 26, con asistencia de autoridades civiles, eclesiásticas, militares y jerarquías sindicales de la localidad, se celebró la Comunión Pascual en el Hospital-Asilo de esta ciudad, revistiendo caracteres de fiesta mayor, dado su esplendor y brillantez.

En la capilla de este centro, completamente abarrotada de fieles, y en particular de ancianos y demás acogidos, se celebró una misa solemne cantada por un grupo de señoritas del barrio de Santa Catalina. Fué oficiada por don Victorino González de la Torre, director y capellán del citado centro, de preste, y de diácono y subdiácono por los reverendos Padres Aniano López, Escolapio, y Juan Santiago de la Cruz, Mercedario Descalzo, respectivamente. Durante la celebración del Santo Sacrificio de la Misa, y antes de acercarse todos los asilados que por su pie pudieron hacerlo a la Mesa Sagrada, don Victorino González de la Torre dirigió a todos los asistentes una elocuente y fervorosa plática en la que tuvo palabras muy especiales para los que en aquel momento iban a recibir a Jesús Sacramentado, exhortando a éstos lo hicieran con la mayor devoción y como gracia particular pidieran este año a Jesús, Hostia conmueva los corazones de los toresanos para que con inusitada dadivosidad contribuyan a la suscripción que se está realizando en pro de la reconstrución de las veneradas imágenes y de la iglesia de Santa Catalina que las devastadoras llamas redujeron a cenizas y escombros, a ver —dijo—si se logra que para el próximo año, y en esta fecha de Cumplimiento Pascual, vosotros, los más menesterosos y sufridos y por tanto a los que más escucha Nuestro Señor, podéis volver a hacerlo en la iglesia de Santa Catalina

Después de la santa misa, en cortejo promesional y bajo palio, se llevó la Comunión a todos los restantes acogidos en este centro que guardaban cama en las amplias salas del Hospital. El recorrido por todas las distintas dependencias fué armonizado con cánticos de alabanzas y de gloria a Cristo Jesús, Rey de los reyes.

Felicitamos a sus organizadores que tanta brillantez y esplendor supieron dar a este gran acto, al mismo tiempo que deseamos a todos los asilados les sea espiritualmente fructífera la gracia que sus almas recibieron en ese día.

El Premio literario "Bagutta" para el novelista Pier Angelo Soldini

Su novela "Sol y banderas" presenta la vida de una ciudad española

El novelista italiano Pier Angelo Soldini acaba de obtener en su país el Premio «Bagutta», que en su edición número 30 ha sido adjudicado a la novela «Sol y banderas», en la que Soldini presenta una historia española sobre paisaje español, con personajes vivos y verdaderos, aunque localizada en una convencional llamada Medina. La obra es fruto de la experiencia española de Soldini que participó como voluntario en la Cruzada y tuvo ocasión de conocer y observar las costumbres y el talante de los españoles.

Pier Angelo Soldini nació en Castelnuovo en 1910. Cuando contaba solamente veinticinco años obtuvo ya su primer triunfo literario con el Premio «Viareggio», que le fué concedido a su primera novela «Algas y medusas», donde el novelista nos introduce a la venturosa y dramática vida del mar. Una segunda novela suya, también de ambiente marinero, «Finimondo», fué galardonada con el premio «Foce». Colaborador de la tercera página de «La Stampa» realizó sus primeros trabajos periodísticos en España, y aquí permaneció durante la duración de la guerra.

Concierto de la rondalla "Amigos del Arte"

El pasado domingo, a las once y media, la Rondalla toresana "Amigos del Arte" tuvieron la gentileza de dar un concierto musical en el Salón de Actos del Colegio Calasancio de esta ciudad, para los alumnos del citado Centro, entre los que se hizo con tal motivo una colecta que pasaría a engrosar los fondos de la suscripción abierta pro reposición de las imágenes de la Semana Santa de esta ciudad que fueron devastadas por las llamas en el incendio de la iglesia de Santa Catalina.

Este ameno concierto, en el que se interpretaron varias obras de Chueca, Barbieri, Caballero y otros compositores, fué dirigido por el doctor don Luis Novo Molina. En los intermedios actuaron los jóvenes Jaime Beato con graciosas anécdotas de tipo estudiantil y Regino Conejo, gran barítono toresano, que cantó dos romanzas de zarzuela.

Todos fueron extensamente aplaudidos, ya que sus intervenciones constituyeron un verdadero éxito, y finalizado el mismo recibieron el obsequio espléndido de los RR. PP. Escolapios que organizaron este concierto matinal.

IMOZAS

Primera Comunión en el Colegio Calasancio

Ayer, festividad de la Ascensión del Señor, hicieron su Primera Comunión los alumnos de primaria del Colegio Calasancio de esta ciudad. Ante el altar mayor, bellamente ornamentado con gran profusión de flores y luces, se celebró una misa solemne oficiada por el R. P. General de los Mercedarios Descalzos, que impartió a estos angelicales niños el Cuerpo Sacramentado de Jesús, siendo acompañados en la Mesa Sagrada por sus papás y familiares.

Finalizada la santa misa, a la que asistió además numeroso público y todos los alumnos del Colegio, se organizó la tradicional procesión infantil con las imágenes de San José de Calasanz, de la Virgen de las Escuelas Pías y del Niño Jesús, llevado por los comulgantes en medio de dos largas filas de niños que entonaban cánticos de alabanza al que es Amor de los amores. La Banda de Música de la Obra Sindical "Educación y Descanso" armonizó con su mejor repertorio esta procesión durante todo su recorrido por varias calles de la ciudad. También interpretó, en estreno, varias piezas musicales en honor de estos pequeños que por primera vez recibían el Pan de los Angeles, durante el desayuno con que los RR. Padres Escolapios les obsequiaron a la terminación de la función religiosa.

Los niños que hicieron su Primera Comunión este año fueron los siguientes:

Agustín Caballero Pinilla, Emilio Bedate González, Enrique Cosme Caramonte, Engenio Sevillano Díez, Félix Alonso García, Javier Gallego del Hoyo, Joaquín Bárcenas Ucero, José Camarón Valderas, José Hernández Domínguez, José López Hernández, Juan Jesús Ucero González, Laureano Casas Rivas, Luis Ventura Martín González, Miguel Angel Martín González, Santiago Alonso García, Santiago López Martín y Tomás de la Calle García.

A todos nuestra más sincera enhorabuena, deseándoles perdure en sus pechos la gracia que en este día han recibido.

IMOZAS

Primera Comunión

El pasado domingo recibió por primera vez el Pan de los Angeles la encantadora niña María Magdalena Vega Covarrubias, hija de nuestros buenos amigos don Gregorio Vega Pastor y doña María Covarrubias.

El acto se celebró en la capilla de la Universidad Laboral de Zamora, que se encontraba profusamente adornada de luces y flores naturales. María Magdalena, que iba vestida con un precioso vestido blanco de encaje, recibió la comunión de manos de un reverendo Padre salesiano.

Acompañaban a la comulgante sus padres, abuelos y demás familiares y amiguitas.

Terminada la misa, los asistentes, entre los que se encontraban amigos de los papás de María Magdalena y amigas de éstas, fueron obsequiadas espléndidamente.

Con este motivo expresamos nuestra más cordial enhorabuena a la encantadora María Magdalena Vega Covarrubias, que hacemos extensiva a sus padres y familiares.

Ministerio de Cultura 2011

SE HA MATADO EL PILOTO DE PRUEBAS MAS RAPIDO DEL MUNDO

3.049 MILLAS DE VIAJE SUBMARINO DEL "NAUTILUS"

Más de seis días navegando bajo las aguas

San Diego (California), 30.—El "Nautilus" el primer submarino atómico del mundo, ha llegado a este puerto procedente de Nueva Londres, Conecticut, después de un viaje de seis días, quince horas y treinta y dos minutos sumergido entre las costas occidentales de Panamá y San Diego. Con un recorrido "record" de 3.049 millas.

El capitán del sumergible, Eugene P. Wilkinson, ha manifestado que el "Nautilus" realizó el recorrido a velocidades que oscilaban entre los dieciocho y veinte nudos.—Efe.

COMPETENCIA DE LOS DIVERSOS ORGANOS DE LA ADMINISTRACION CENTRAL

Responsabilidad del Estado y de sus autoridades y funcionarios

Texto íntegro del proyecto de ley de régimen jurídico de la Administración

(Conclusión)

TITULO III

DE LA RESPONSABILIDAD DEL ESTADO Y DE SUS AUTORIDADES Y FUNCIONARIOS

CAPITULO I

De la responsabilidad patrimonial del Estado

Art. 31. 1. Los particulares tendrán derecho a ser indemnizados por el Estado de toda lesión que sufran en cualquiera de sus bienes y derechos, en la forma establecida en los artículos 120 y siguientes de la Ley de Expropiación Forzosa, sin perjuicio de lo dispuesto en el artículo siguiente.

2. No obstante lo dispuesto en el párrafo anterior, quedan exceptuados de la indemnización los particulares o entidades que sufran lesiones en sus bienes y derechos, cuando dichas lesiones de carácter económico sean consecuencia del ejercicio de la potestad de policía administrativa, ejecutada dentro del ámbito de su competencia legal.

Art. 32. Cuando el Estado actúe en relaciones de derecho privado, responderá directamente de los daños y perjuicios causados por sus autoridades, funcionarios o agentes, considerándose la actuación de los mismos como actos propios de la Administración. La responsabilidad, en este caso, habrá de exigirse ante los Tribunales ordinarios.

CAPITULO II

De la responsabilidad de las autoridades y funcionarios del Estado

Art. 33. 1. Sin perjuicio de que el Estado indemnice a los terceros lesionados en los casos a que se refiere el capítulo anterior, podrá la Administración exigir de sus autoridades, funcionarios o agentes la responsabilidad en que hubieren incurrido por culpa o negligencia grave, previa la instrucción del expediente oportuno con audiencia del interesado.

2. Asimismo podrá la Administración instruir igual expediente a las autoridades, funcionarios o agentes que por culpa o negligencia grave hubieren causado daño o perjuicios en los bienes y derechos del Estado.

3. El funcionario declarado responsable por la Administración podrá interponer recurso contencioso-administrativo.

4. Lo dispuesto en los párrafos anteriores se entenderá sin perjuicio de pasar, si procede, el tanto de culpa a los Tribunales competentes.

Art. 34. Los particulares podrán también exigir a los funcionarios y autoridades, cualquiera que sea su clase y categoría, el resarcimiento de los daños y perjuicios que a sus bienes y derechos hayan irrogado por culpa o negligencia grave en el ejercicio de sus cargos.

Art. 35. 1. La responsabilidad de orden penal de las autoridades y funcionarios podrá exigirse ante los Tribunales de Justicia competentes.

2. En ningún caso será requisito indispensable para la apertura y validez del procedimiento judicial el consentimiento previo de la autoridad administrativa.

Art. 36. 1) La responsabilidad civil de los ministros se exigirá ante el Tribunal Supremo en pleno. 2) La de las autoridades y funcionarios con categoría igual o superior a jefes superiores de Administración, ante la Sala Primera de dicho Tribunal. 3) La de las demás autoridades y funcionarios, ante la Audiencia Territorial respectiva.

Art. 37. 1. Las acciones u omisiones de los ministros, en el ejercicio de su cargo, que revistan carácter de delito serán enjuiciadas por el Tribunal Supremo de Justicia en pleno.

2. El enjuiciamiento de los subsecretarios, directores generales y autoridades o funcionarios con categoría de jefes superiores de Administración, por supuestos delitos cometidos en el ejercicio de sus cargos, corresponde a la Sala de lo Criminal del Tribunal Supremo.

3. El enjuiciamiento de las demás autoridades y funcionarios civiles de la Administración del Estado compete a las Audiencias Provinciales.

Art. 38. El procedimiento judicial penal contra las autoridades podrá iniciarse, de oficio, por el Ministerio Fiscal, o a instancia del ofendido o perjudicado.

Art. 39. La responsabilidad disciplinaria será exigida por la Administración a los funcionarios civiles, de conformidad con la dispuesto en el Estatuto de Funcionarios y disposiciones complementarias.

Art. 40. La responsabilidad penal y disciplinaria de los funcionarios militares y judiciales será exigida conforme a lo establecido en las disposiciones especiales por que se rigen.

DISPOSICIONES FINALES

Art. 41. Se faculta al Gobierno para dictar por decreto cuantas medidas sean conducentes a la ejecución de lo dispuesto en esta ley.

Art. 42. Se autoriza asimismo al Gobierno para publicar un texto refundido de la presente ley y decreto-ley de 25 de febrero de 1957, sobre reorganización de la Administración Central del Estado.

Art. 43. Quedan derogadas cuantas disposiciones se opongan a lo establecido en la presente ley.

DISPOSICION TRANSITORIA

Art. 44. 1. En el término de un año, a contar desde la fecha de la promulgación de la presente ley, los distintos Ministerios remitirán a la Presidencia del Gobierno una propuesta detallada sobre los asuntos que, debiendo hasta ahora resolverse por decreto, puedan serlo en lo sucesivo mediante orden acordada por una Comisión delegada del Gobierno, y de aquellos otros que, siendo actualmente de la competencia de los ministros, pueda ser transferida su resolución a los subsecretarios, directores generales, jefes de sección y órganos locales delegados de la Administración; y del mismo modo, los propios hasta ahora de la competencia de otros órganos superiores que puedan ser también objeto de desconcentración.

2. Estas propuestas deberán redactarse con vistas a acelerar los procedimientos, conceder a órganos inferiores centrales o delegados provinciales o locales la potestad de resolver definitivamente en vía administrativa, y con el fin de reducir la materia propia de la competencia de los órganos superiores de los Ministerios.

3. En ningún caso estas propuestas podrán implicar el aumento del número de servicios u organismos delegados de la Administración Central en las provincias ni en los departamentos ministeriales; antes bien, deberán procurar la integración en una sola Delegación de los servicios provinciales o locales dependientes de un mismo Ministerio.

4. Se faculta especialmente al Gobierno para dictar las disposiciones oportunas en orden al traspaso de competencias preceptuado en el presente artículo.

EN LAS 16 GRANDES PAGINAS DE

"7 FECHAS"

toda la actualidad del mundo en siete días...

NOTICIAS, FOTOS, REPORTAJES, PASATIEMPOS, INTERVIUS, CHISTES

¡EL SEMANARIO MAS INTERESANTE!

¡Y EL PRECIO MAS BARATO: UNA PESETA!

Efectuando un "picado" con el "Tridente"

SE DESINTEGRO EL AVION A 3.000 METROS DE ALTURA

Navegando sobre el nuevo tipo de avión llamado "Tridente" se ha matado el piloto de pruebas mejor del mundo, Charles Goujon. El accidente ha sobrevenido en pleno vuelo sobre el aeródromo de Melun-Villaroche.

El "Tridente" acababa de despegar. Había efectuado una misión nomal, a una altura media, cuando el piloto se colocó en vuelo invertido para rapidamente comenzar a "picar". De repente el aparato se rodeó de nubes blancas y sonó una seca detonación.

DETALLES DEL ACCIDENTE

El fuselaje, que se había partido en dos, fué encontrado en un campo de maíz, a 500 metros de la carretera nacional número 5, a siete kilómetros de Melun, en los alrededores del territorio de Beau. A unos cien metros del lugar se hallaba el cadáver de Charles sobre un campo de remolacha, el cual, al duro golpe contra el suelo, había oiginado un agujero de unos 20 centímetros de profundidad.

No obstante, el piloto no murió en el acto. Emitía su último suspiro en la camilla de la ambulancia que le trasladaba a Melun.

Las principales personalidades de la Aeronáutica y el prefecto del Sena y Marne, M. Germain Vidal, en nombre del Gobierno francés, depositaron una corona de flores sobre los despojos del célebre piloto.

Una comisión técnica, procedente de Bretigny, ha sido desplazada para abrir el oportuno expediente acerca de las causas. Según la versión de los testigos oculares el avión había subido hasta los 5.000 metros en sentido vertical y había vuelto a descender hasta los 3.000 antes de hacer explosión. Al principio se tenía la creencia de que el piloto había sido lanzado de su asiento al tener en cuenta que en las primeras horas no había sido encontrado todavía. Sin embargo, se ha podido comprobar que aún se hallaba encuadrado en una parte de la carlinga. Se ha comprendido que Charles Goujon no ha podido intentar este último medio de salvamento.

Charles Goujon, el arriesgado piloto de pruebas.

Este aparato era un secreto de la Defensa Nacional.

Ese secreto se ha ido a la tumba con Charles Goujon, el piloto de pruebas más rápido del mundo.

CARACTERISTICAS DEL "TRIDENTE"

Era un caza interceptor ligero, construído según los planos del ingeniero Lucien Servant. Era impulsado por un motor a reacción y dos cohetes auxiliares que le permitían aumentar su velocidad inicial. Estos cohetes dirigidos tenían, asimismo, la misión de ser lanzados sobre el enemigo que se hallara en su presencia. Podía alcanzar la velocidad de 2.300 kilómetros por hora y una altitud de 20.000 metros. Había hecho su primer vuelo el 21 de diciembre de 1955. Era un modelo típicamente revolucionario, cuyas alas, de un pequeño espesor, no pasaban de la longitud de dos metros. Tenía siete metros de envergadura por trece de longitud. Su superficie total no sobrepasaba los catorce metros.

Todos los técnicos adelantos no sirvieron en esta ocasión para salvar la vida de Charles Goujon.

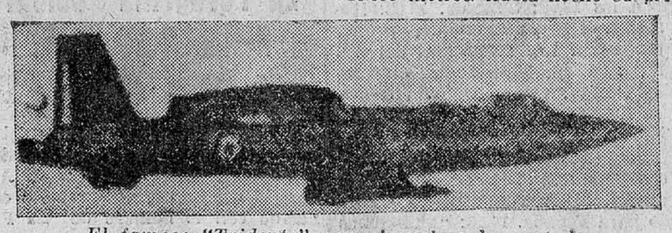

El famoso "Tridente", con el cual se ha matado.

LA PERSONALIDAD DEL PILOTO

Minucioso, prudente, dotado de una sangre fría extraordinaria, Charles Goujon era el clásico piloto de pruebas. Ahora no es más que un pobre despojo sobre el cual se ha cebado la muerte.

Debajo de la torre de mando del aeródromo de Melun-Villaroche existe una sencilla construcción de madera dentro de la cual solamente hay una desnuda mesa del mismo material. Allí fué donde antes de recibir sepultura fué colocado el cadáver de Charles. Hasta el momento de su inhumación permaneció con el casco puesto y el mismo uniforme de vuelo. La guardia a su alrededor la montaron sus amigos, los pilotos de la misma base, que sabían la posibilidad de que un día no muy lejano fueran ellos mismos los velados.

Esta clase de hombres que dedican su vida a las pruebas de la técnica moderna se han convertido en el rodamento necesario de una maquinaria infernal. Son como ecuaciones. El régimen a que someten de continuo a su organismo va dejando su mella sobre ellos. No en balde juegan con las altitudes y todas las presiones que trae consigo, además del implacable enemigo que representa la fuerza centrífuga. Aún hay otro que no tardará en presentarse: Los rayos cósmicos.

Charles Goujon tenía dos hijas, Franoise y Corine, a quienes la semana pasada había comprado una tienda de campaña que las hizo gritar de alegría. Esta alegría se había contagiado a su mujer Catherine y a todos los que le conocían.

A los cuarenta y cinco años, Charles se había convertido en el piloto de pruebas más famoso y rápido del mundo. Su porte atlético de antiguo campeón de ciclismo universitario, deportista consumado, diariamente se entrenaba con la experiencia de las difíciles misiones que tenía que llevar a efecto. Se sabía un cobaya al servicio de la Aviación.

Era por estas circunstancias que le adornaban por las cuales habíalo sido confiado el "Tridente", una rara máquina que despegaba por medio de un cohete. El aterrizaje se efectuaba por sus propios medios. Charles era fiel a su "Tridente". Le habían bautizado así por la rara forma que le aproximaba al instrumento de los antiguos gladiadores. Había conseguido sobrepasar la velocidad de 1.800 kilómetros por hora.

Nuestros cronistas, al habla

80.000 millones de francos para gastos de fin de mes

La "libertad de cambios" ha sido suspendida

PARIS

Los diputados se reunieron ayer tarde para votar un préstamo al Gobierno. Según reclaman las más perentorias necesidades, el Gabinete en dimisión necesita 80.000 millones de francos destinados a hacer frente a los gastos de fin de mes. Sin ese dinero no cobrará nadie. El empréstito extendido por la Banca de Francia necesitaba el visto bueno del Parlamento, y los grupos de la oposición protestaban contra el señor Ramadier porque dicen que disfraza la realidad pidiendo sólo la tercera parte de lo indispensable. "Lo que usted debía solicitar —le reprochan— son 250.000 millones de francos. ¿Qué hará el Gobierno entrante cuando llegue al Poder y se encuentre las cajas absolutamente vacías? Lo menos que deberían ustedes dejar en ellas es la misma cantidad reserva que hallaron cuando subieron al Poder".

No creemos que semejante hipótesis resulte posible en estos días. Francia, lo hemos repetido muchas veces, está al borde del desequilibrio económico. Antes de dos meses tendrá que encontrar la fórmula de nutrir suplementariamente al tesoro público. De lo contrario, la guerra en Argel acabaría por falta de dinero. Para no encajar tal derrota, los técnicos aconsejan la imposición de nuevos impuestos por valor de 300.000 millones de francos, lo que significa, en porcentajes bien repartidos, quitarle a cada francés cinco díaz de vacaciones al año o dos litros de vino por semana. Sacrificios ambos en contradicción flagrante con la capacidad de sacrificio del ciudadano de la IV República.

De momento, y en espera de la época de austeridades, los técnicos en funciones ordenaron ya la suspensión de la famosa "liberación de cambios". Desde hoy ningún industrial francés puede libremente proceder a importaciones de productos, aunque sean indispensables para que sobrevivan en lo comercial. Ante todo, el ministro de Finanzas se vió obligado a superar la crisis recurriendo a las más alarmantes disposiciones. Hoy, Francia no tiene más que déficits en la balanza de pagos internacionales, y lo peor es que el balance negativo aumenta diariamente. Evalúan en 10.000 millones de francos la pérdida causada al tesoro público por no utilizar el paso del Canal de Suez, y estos 10.000 millones de francos tienen que pagarlos con divisas fuertes; o sea, en dólares. Como la situación es apremiante, resulta inaplazable la constitución de un Gobierno que zanje los problemas con Egipto y logre —como aseguran que es el deseo del propio presidente de la República, M. René Coty— reanudar el tráfico normal por la vía de Port Said.

Desgraciadamente, el Gabinete no está aún constituído y no parece que lo sea ni mañana ni pasado. La misión del señor Pleven ha sido un verdadero fracaso en lo que podía tener de reconciliadora. La gran discrepancia entre socialistas y moderados sigue sin solventarse. Los primeros se niegan a cualquier clase de colaboración si no está basada sobre su propio programa, y los segundos alegan que precisamente el llamado programa socialista es la causa del desastre económico y social que tanto preocupa. En el encuentro de estas dos posturas radica el secreto de la crisis, y como sin la colaboración de ambos grupos parece imposible reunir una mayoría, las negociaciones continúan orientadas una vez más hacia el loable anhelo de formar un equipo que, por lo menos, dure tres meses.

Hasta el próximo debate en la ONU sobre el problema de Argelia, según todos los síntomas, a pesar de la buena voluntad, la crisis no quedará resuelta en plazo corto. Ahora se habla de encargar una misión de prueba a un moderado y luego —contando ya con su fracaso— traspasar el encargo a un demócratacristiano. Cuando ambos hallan renunciado al inútil empeño de constituir Gabiente, Pleven volverá a intentar otra gestión. Como intermedio transcurrirán diez o doce días, con lo cual se demostrará qué la democracia de nuestros vecinos ha batido todos los records de Gobiernos y también todas las marcas de sin Gobierno.

Escribe M. DE AGUSTIN

La calle de Alcalá, en Nueva York

Lo español, de actualidad en la gran ciudad

NUEVA YORK

Algunos días esto parece la calle de Alcalá por la gente española conocida e inesperada que uno se encuentra, por las noticias de los periódicos y hasta por el clima, ya que el de Nueva York se asemeja bastante al de un Madrid... con puerto de mar.

Paseando por la Quinta Avenida, Park Avenue Broadway, en su trozo de Times Square, se escucha continuamente nuestro idioma con el rotundo acento castellano y la melosidad hispanoamericana, y hasta se oyen nuestros dialectos. Por cierto que el otro día unos amigos míos catalanes iban por Times Square hablando en su lengua vernácula meridionalmente; es decir, con voces muy altas, y un joven les paró, preguntándoles, todo afabilidad y nostalgia:

—Ustedes son españoles, ¿verdad?

—¿Y cómo lo adivinó, si hablamos en catalán? —repuso uno de mis amigos.

—Porque pensé que en el extranjero, y por la calle, sólo unos españoles pueden hablar en catalán —replicó el desconocido.

"Buena síntesis de la cuestión regional", me decían luego, humorísticamente, mis amigos catalanes. Aquel joven que les identificó en seguida resultó que era hijo del famoso payaso Pompoff, un madrileño que ahora trabaja con un circo neoyorquino. Flamenco, baile y cante; toros en el cine; "La mujer asesinadita" en teatro; las cabareteras haciendo una revista frívola que se titula "Verano en Zaragoza" —¡con lo poco frívola que es Zaragoza!—; pintores, muchos pintores, desde Picasso a la bailarina Lachunga. Todo esto hay ahora sobre el cartel de la actualidad neoyorquina y en los comentarios periodísticos.

Dos intérpretes importantes del baile español han estremecido estos días aquí las tablas escénicas, cada uno por su cuenta: Roberto Iglesia y José Greco. Ninguno es español: uno es guatemalteco; el otro, italoyanqui. ¿Y qué importa?... Algún día habrá que escribir un ensayo sobre la universalidad del flamenco. Dentro de Estados Unidos ya hay academias profesionales que lo enseñan en inglés por correspondencia, con croquis y todo. Iglesias y Greco son dos discípulos muy finos de la inolvidable Encarnación López, "La Argentinita", que aquí, en Nueva York, dieron hace quince años, popularmente, su gran alternativa artística a la danza española, imponiéndola con decorados de Dalí, nada menos que en el Metropolitan Opera House. Es verdad que mucho antes había pasado Antonia Merced, "La Argentina", pero su excelso estilismo fué sólo regalo para minorías selectas. Más tarde, ensanchando la pura esencia de sus precursores, se anotan con fama los nombres de Carmen Amaya, Rosario y singularmente el del genialísimo Antonio. A cada uno lo suyo y que no se descomponga "naide"... que estos artistas suelen tener el talón de su amor propio más frágil que el de Aquiles.

¿Y de toros, qué? Pues sí, aquí Manoleíte sigue toreando todos los días desde las pantallas cinematográficas. Actúa en español y en inglés, y para todos los idiomas, ya que la emoción de su arte va siendo como mundial. Puede que los extranjeros terminen revivificando a las corridas de toros. Así, confiemos su poquito en los norteamericanos, que siguen apasionándose, por contra, al margen de estas películas.

Dos señoras yanquis discutían la otra noche sobre el tema en una reunión y les oí decir:

—Mira que matar a un animal tan noble así, a sangre fría —argumentaba la sentimental.

Y replicó la taurófila:

—¡Cómo sangre fría, señora; a sangre caliente! Y bien caliente: hirviendo de valor y de gracia.

—¡Olé! —añadí— porque se imponía.

Escribe F. LUCIENTES

LA LIGA ARABE QUIERE PRIVAR A ISRAEL DE PETROLEO

Así lo ha pedido a los países más productores de Oriente Medio

EGIPTO AYUDA A SIRIA EN TODAS LAS PRETENSIONES

El Cairo, 30.—El Consejo Económico de la Liga Arabe ha decidido solicitar del Irán, Kuait y Katar, tres de los territorios más ricos del Oriente Medio en cuanto a producción de petróleo se refiere, que tomen las medidas oportunas para evitar que "ni la más ínfima parte de su producción petrolífera sea enviada a Israel", ha sido anunciado en círculos generalmente bien informados.

El Consejo se ha reunido en sesión plenaria, y después de dicha reunión, en un comunicado oficial se señalaba que fueron aprobadas las recomendaciones de la Subcomisión Petrolífera del Consejo. Sin embargo, no se falicitaron detalles sobre dichas recomendaciones.—Efe.

EGIPTO APOYA A SIRIA EN TODAS SUS PRETENSIONES

Damasco, 30.—Egipto apoya a Siria "en cada paso que Siria dé para asegurar sus derechos en todo los terrenos", ha anunciado el embajador egipcio Mahmud Riad, a continuación de una entrevista de 90 minutos con el primer ministro sirio Sabri Asali.

El apoyo egipcio a Siria se ha manifestado especialmente a raíz de la "desfavorable actitud" que el Consejo de Seguridad de las Naciones Unidas ha mostrado hacia Siria, en relación con las quejas presentadas por la construcción de un puente israelí en la zona fronteriza de ambos países.—Efe.

Pierre Pflimlin, encargado de formar Gobierno

París (Urgente), 30.—En círculos generalmente bien informados se ha indicado que Pierre Pflimlin ha aceptado la invitación que le ha formulado el presidente Coty para formar nuevo Gobierno. Pero, según dichos círculos, Pflimlin desea consultar antes con los miembros de su partido.—Efe.

Tratado de amistad, comercio y navegación entre Italia y Alemania

Roma, 30.—Italia y la República Federal de Alemania han redactado un tratado de amistad, comercio y navegación, cuyos puntos más importantes serán estudiados por delegaciones de ambos países que se reunirán en Bonn en un futuro próximo, ha anunciado un portavoz del Ministerio italiano de Asuntos Exteriores.—Efe.

Radio Moscú critica a Stassen

Londres, 30. — Radio Moscú ha atacado al asesor del presidente Eisenhower en materia de desarme, Harold Stassen, por haber dado cuenta a la O. T. A. N. en París del nuevo plan de desarme norteamericano antes de haberlo expuesto a la Subcomisión de Desarme de las Naciones Unidas reunida en esta capital.—Efe.

CUATRO PALABRAS

Veracruz (Méjico)

Unos doce millones de mejicanos figuran en las listas de votantes para las elecciones presidenciales del próximo año, según ha anunciado el subsecretario del Interior, Fernando Román Lugo. Efe.

Lausana (Suiza)

Ha fallecido a la edad de setenta y cinco años el profesor Edgar Schmid, autoridad internacional en Historia de la Medicina. Nacido en Franfort (Alemania), fué profesor de Historia Médica en la Universidad de Lausana desde 1933 hasta 1951. Era también miembro correspondiente de las Sociedades de Historia Médica de Italia, Brasil y Suecia.—Efe.

Buenos Aires

Han sido descubiertas siete bombas bajo un puente de ferrocarril, en el mismo lugar donde hace dos días un obrero encontró una bomba que transportó hasta el puesto de Policía más próximo.—Efe.

París

Un bimotor a reacción ruso aterrizará en Le Bourget mañana. El bimotor de pasajeros "Tupolef 104" participará en la Feria Internacional del Aire que se celebrará a fines de esta semana.—Efe.

Ministerio de Cultura 2011

Informaciones de nuestra ciudad

ZAMORA AL DIA

Preocupación por la provincia

EN la reunión que acaba de celebrar el Consejo de la Falange, el Jefe Provincial del Movimiento y Gobernador Civil hizo una larga exposición de sus gestiones más recientes, en la que pueden hallarse numerosos temas dignos de glosa y comentario. El plan de necesidad de la provincia, la posibilidad del establecimiento de una fábrica de cemento, la reanudación de las obras de la nueva Prisión, las gestiones encaminadas al logro de la Escuela de maestría industrial y Casa de la Cultura, constituyen por sí solo una sugestiva relación de problemas del más alto interés zamorano.

Sin embargo, hoy nos vamos a referir solamente a la moción presentada por el señor Murillo de Valdivia al Consejo, solicitando de los Poderes Públicos la modificación de la Ley de Bases de Régimen Local. Sea atendida o no por la Superioridad esta petición, el mero hecho de haberse formulado, tras el consiguiente estudio, demuestra evidentemente la gran preocupación que sienten el Jefe Provincial, el Consejo y la Falange zamorana por la provincia.

Sabido es que la vigente Ley de Bases fué promulgada con el propósito de vigorizar las haciendas locales, tras una etapa de evidente penuria. Los efectos de la nueva legislación, al crear los nuevos arbitrios provinciales, no se hicieron esperar en las Diputaciones, aunque con una manifiesta desigualdad provocada por las diversas características económicas de cada provincia. Concretamente en Zamora, el arbitrio sobre la riqueza provincial, llamado, no sin razón, "sobre la pobreza", no ha resuelto los arduos problemas que tiene planteados nuestra Diputación con tantos pueblos carentes de los más elementales servicios. Pero, en cambio, otras provincias, principalmente aquellas donde radican fuertes industrias, nadan en la abundancia.

Esta situación de desigualdad no es justa y tampoco equitativa y por eso se solicita que, con el arbitrio sobre el producto neto que grava a las explotaciones industriales, se forme un fondo de cooperación con el que se puedan corregir los excesos y defectos en las percepciones entre todas las provincias españolas, única forma de que las agrícolas, como la nuestra y por ende más necesitadas de ayuda, puedan cumplir eficientemente los fines de cooperación a los servicios municipales que estipula taxativamente la ley.

SERGIO COLLADO

CON MOTIVO DE "EL DIA BIBLICO" (I)

¿Qué es la Santa Biblia? Nombres de la misma

Por DON BENJAMIN MARTIN SANCHEZ

Prof. de Sagrada Escritura en el Seminario Diocesano de Zamora

Nuestro Prelado acaba de publicar una circular en la que anuncia la celebración del DIA BIBLICO para el día 9 del próximo mes de junio en toda la Diócesis.

«Causa pena —dice él— pensar en el desconocimiento de la Biblia en que viven la mayor parte de los fieles, sin sentir la menor curiosidad por conocerla. ¡Qué pocos son relativamente los que han leído íntegramente los Santos Evangelios, contentándose con los fragmentos que han oído en la predicación! Y, sin embargo, no le suelen faltar devocionarios más o menos sentimentales y superficiales, con cuya lectura nutren flojamente su devoción.»

Al pensar en la triste realidad del desconocimiento que existe acerca de este libro sagrado, que contiene la palabra de Dios escrita, me propongo, con motivo de la celebración del DIA BIBLICO, publicar una serie de artículos sobre la SANTA BIBLIA para darla a conocer a todos y lograr que cada día haya más estima y afición por su lectura.

El DIA BIBLICO, que viene celebrándose en todas las diócesis de España y países católicos del mundo, es un mentís a las calumnias de los protestantes de que la Iglesia Católica prohibe la lectura de la Biblia.

Antes de que naciese el protestantismo la Iglesia fundada por Jesucristo, como guardiana y depositaria de los libros santos por su mandato, llevaba quince siglos predicando su doctrina y recomendando la lectura y meditación de estos mismos libros santos sin distinción, especialmente de los Evangelios y del Nuevo Testamento, como los testimonios de la Historia nos lo confirman. Es más, nosotros, los católicos, que hemos sido calumniados como enemigos de la Sagrada Escritura, demostraremos que hemos sido sus principales defensores.

Los temas que aparecerán en días sucesivos, expuestos en breves artículos, versarán sobre la Santa Biblia; esto es, sobre sus libros, su autor, su lectura, etcétera. Además he de hablar de la Biblia según las ediciones católicas y protestantes, su interpretación, el canon de las mismas... Y seguirán (D. m.) algunos comentarios sobre la doctrina protestante y hojitas como esta que ha llegado a mis manos: «Hallé el camino», haciendo ver los errores que contiene..., y haremos ver el valor de la Biblia... entera, y no sólo de pasajes o frases aisladas, pues todas se complementan.

¡BIBLIA! He aquí el nombre de un libro, el más admirable, el más antiguo y más importante que se conoce en el mundo. ¡Ojalá que todos mis lectores, sin excepción, conozcan, amen y estimen como es debido este libro sagrado!

No dudo que hay mucha ignorancia en el pueblo cristiano acerca de la Santa Biblia y que aún hoy no se ha cumplido la consigna del Papa, al menos en cuanto a los Evangelios, de que «no haya ningún hogar sin ellos».

En estos artículos quisiera hablar no solamente a intelectuales sino especialmente al pueblo sencillo, al que desearía llegase de algún modo la exposición de mi pensamiento.

La Biblia es la palabra de Dios escrita. La palabra «Biblia» es el plural del griego **biblion**, que significa **libro, y, por lo tanto, biblia** designa la colección completa de las Sagradas Escrituras. Este plural neutro **BIBLIA** se ha convertido en el femenino singular, y ya en todas las lenguas modernas de la Iglesia occidental este término técnico **LA BIBLIA** representa el libro de los libros, el libro por excelencia.

La Biblia se llama también **Sagrada Escritura, Libros Sagrados, Las Divinas Letras, Las Sagradas Escrituras** o simplemente **La Escritura.**

Estos nombres colectivos fueron aplicados a menudo por los Padres griegos, mas los Padres latinos popularizaron la expresión **el Antiguo y el Nuevo Testamento.**

«Testamento (del hebreo **berith**) significa primariamente un pacto o contrato hecho entre Dios y el hombre. El Antiguo Testamento es, por lo tanto, un pacto entre Dios y la nación hebrea, concluído por su representante Moisés en el monte Sinaí. El Nuevo Testamento es un contrato o pacto entre el Padre Celestial y la humanidad, concluído por el representante del hombre, Jesucristo, quien lo selló en el Gólgota con su sangre.

La Biblia puede definirse como una colección de libros sagrados que fueron compuestos bajo la influencia positiva del Espíritu Santo, escritos en diversas épocas y en distintos lugares por hombres a quienes Dios había escogido para este fin y que fueron recibidos por la Iglesia como inspirados». O como dice el Concilio Vaticano: Que, escritos bajo la inspiración del Espíritu Santo, tienen por autor al mismo Dios, y como tales **han sido entregados a la Iglesia.**

Más de seiscientas Primeras Comuniones

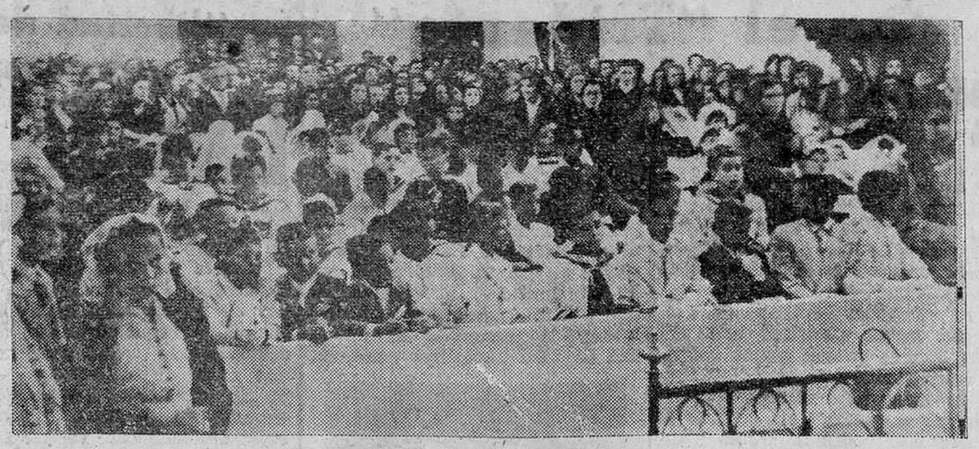

Ayer, día de la Ascensión—uno de los tres jueves del año que relumbran más que el sol—centenares de niños y niñas, ataviados con sus primorosos vestidos albos, pusieron en nuestras calles la nota de poesía y de emoción entrañable de esa fecha perenne en el álbum sentimental de nuestras vidas. Centenares de niños y niñas zamoranos, acompañados de los suyos, penetraron por la mañana gozosos en el templo parroquial respectivo para tomar por primera vez el Pan de los Angeles y exteriorizar luego su inmensa alegría por la ciudad y en sus visitas a sus familiares y amistades, donde siempre se tiene para el nuevo comulgante los brazos abiertos y el obsequio generoso.

En las presentes fotos de Juanes pueden verse tres nutridos grupos de «nenes» y «nenas» en el solemnísimo momento de disponerse jubilosos para tomar la Primera Comunión.

Aproximadamente, unos seiscientos niños y niñas recibieron ayer el Pan de los Angeles en los templos parroquiales de San Torcuato, San Vicente, Nuestra Señora de Lourdes, San Frontis, San Lázaro, San Ildefonso y capillas de las iglesias del Hospital Provincial, María Auxiliadora y Peña de Francia.

LIBRO NUEVO:

"España y el mundo árabe"

por

Rodolfo Gil Benumeya

Precio 45 pesetas

Pueden hacerse los pedidos a librerías o contra reembolso a EDICIONES DEL MOVIMIENTO. Puerta del Sol 11. MADRID

AQUI, RADIO ZAMORA

PROGRAMA PARA HOY

A las 13,00: Sintonía. 13,02: Resumen de emisiones del primer programa. 13,03: Santoral del día. 13,05: Interpretaciones de Harry James. 13,17: Guía comercial número 1. 13,20: Estrellas de la canción andaluza. 13,40: "En nombre del hijo" (Capítulo X). 14,05: Guía comercial núm. 2. 14,10: Ecos de sociedad. 14,30: Tercer diario hablado para España. 14,45: "Micrófonos a la actualidad". 15,05: Guía comercial núm. 3. 15,10: Canciones de ayer. 15,30: "El mundo en la mano". 16,00: Resumen de emisiones del segundo programa. 16,01: Operetas: "El Conde de Luxemburgo", de Lehar. 16,40: Guía comercial número 4. 16,45: "Regresa un ofendido" (Capítulo V). 17,00: "El mundo en Cinemascope". 17,15: Música sinfónica. 17,45: "La Flecha Negra" (Capítulo XXIV). 18,00: "Desde la Quinta Avenida". 18,15: Guía comercial núm. 5. 18,20: "Escuchando su música preferida". 19,00: "Monsieur Lecoq" (Capítulo XV). 19,25: Guía comercial núm. 6. 19,30: Selección de rumbas. 19,40: Rezo del Santo Rosario. 20,00: Música descriptiva. 20,30: Guía comercial número 7. 20,35: "Betel", emisión católica. 20,59: Resumen de emisiones del tercer programa. 21,00: "El café de mi barrio". 21,30: "La suerte en la calle". 21,53: Guía comercial núm. 8. 22,00: Cuarto diario hablado para España. 22,15: Ecos de sociedad. 22,25: Guía comercial número 9. 22,30: Emisión de la Sociedad Española de Radiodifusión. 23,15: Música para bailar. 23,35: Zarzuela. 24,00: Cierre.

Farmacias de guardia

Doña Mercedes Peláez, sucesor de H. López, Santa Clara, 33.

Don Francisco Ferreras, Fabriciano Cid, 2.

Don Luis Pinilla, San Torcuato, 21.

La cofradía de "La Peregrina" celebró brillantemente su fiesta anual

Con gran solemnidad celebró ayer su función anual la popular y antiquísima Cofradía de la Ascensión del Señor, vulgarmente conocida con el nombre de "La Peregrina".

A las nueve de la mañana se ofició una misa de comunión. Más tarde, a las once, tuvo lugar la función solemne, oficiando de preste el reverendo don Benito Antonio Peláez, asistido de diácono y subdiácono.

Ocupó la sagrada cátedra el licenciado don Emilio González, profesor del Seminario, quien pronunció una brillantísimo sermón sobre la gloriosa ascensión del Señor a los cielos.

El templo de San Antolín se hallaba profusamente engalanado. Presidieron el capitán jefe de la Policía Armada y el presidente de la Cofradía, don Joaquín Martín. La misa fué cantada por un grupo de la Schola Cantorum del Seminario.

Después del santo sacrificio se efectuó la exposición de S. D. M., que fué velado por los hermanos cofrades y otros muchos fieles hasta las cinco de la tarde, en que se cantaron solemnes completas y a continuación se organizó la procesión que con la imagen de la Virgen Peregrina recorrió las calles del barrio de la Lana, engalanado con colgaduras.

Detrás de la imagen iba de preste el señor cura párroco de San Vicente, don Gregorio González, asistido por don Avelino Sobejano y don Vicente Miguel Mielgo. Cerrando el cortejo marchaba la banda de cornetas y tambores de la Cruz Roja. Finalizó la procesión con la Salve popular cantada por todos los asistentes.

GUIA LITURGICA

Hoy, viernes, día 31.—La Santísima María, Virgen Reina. Misa propia "Gaudamus omnes"; segunda oración de Santa Petronila, Virgen; tercera por la lluvia; Credo; Prefacio de la Virgen.

CULTOS PARA HOY

San Ildefonso.—Misas a las 8,30, 9 y 9,30. Santo Rosario a las 8 de la tarde con exposición solemne del Santísimo y ejercicio del mes de mayo.

San Torcuato.—Misas a las 8, 9 y 9,30. Santo Rosario a las 8 de la tarde y ejercicio de las Flores de María.

San Lázaro. — Misas a las 8 y 8.30. Santo Rosario a las ocho de la tarde.

San Juan de Puerta Nueva.—Misas a las 8, 8,30, 9, 9.30 y 10. Santo Rosario a las 8 de la tarde y ejercicio de las Flores de mayo.

San Vicente.—Misas a las 8, 8,30, 9 y 10. Santo Rosario a las 7 de la tarde.

San Frontis.—Misa a las 8. Santo Rosario a las 8,30 de la tarde, con ejercicio de las Flores.

Nuestra Señora de Lourdes.—Misas a las 8,30 y 9. Santo Rosario a las 7,30 de la tarde, con media exposición.

Santa María de la Horta.—Misas a las 8 y 8,30. Santo Rosario a las 8 de la tarde, con ejercicio del mes de mayo.

Marinas.—Misa a las ocho.

Corazón de María.—Misas a las 7, 7,30, 8, 8,30, 9, 9,30 y 10. Santo Rosario a las 7,30 de la tarde, con exposición del Santísimo.

Concepción. — Misas a las 7,30, 8,30 y 9. Santo Rosario con exposición mayor, a las 8 de la tarde y ejercicio del mes de mayo.

Salesianos.—Misas a las 7, 7,30, 8,15 y 8,45. Santo Rosario a las 8,15 de la tarde. Ejercicio del mes de las Flores a las 6,30 y 8,15.

Los Graduados Sociales de Salamanca en Zamora

Ayer, a las once de la mañana, llegaron a nuestra capital cincuenta alumnos de la Escuela de Graduados Sociales de Salamanca, que realizan un viaje de estudios de fin de curso. Después de visitar los Saltos del Esla y Villalcampo, regresaron a nuestra capital a las 13 horas, donde después de almorzar recorrieron la Universidad Laboral "José Antonio Girón", siendo recibidos por el R. P. Superior, don Filadelfo Arce, que les explicó detenidamente el funcionamiento de la misma y las distintas maquinarias existentes, quedando todos los visitantes admirados de las enseñanzas que en la misma se cursan.

Al frente de la expedición figuraba el ilustrísimo señor don Francisco Hernández Tejero, director de la Escuela y vicerrector de la Facultad de Derecho de Salamanca; don Francisco Rodríguez Arellanos y don Andrés García Sánchez, ambos profesores del citado Centro.

Terminada la visita, se reunieron con los numerosos Graduados Sociales existentes en nuestra ciudad para cambiar impresiones sobre la creación de la Sección Provincial dependiente del Colegio de Graduados Sociales de Extremadura, de acuerdo con el Decreto de 22 de diciembre de 1950 y su Reglamento, aprobado por el Ministerio de Trabajo en el mes de mayo de 1956.

Espectáculos para hoy

BARRUECO. — "Napoleón" (3) y "Atraco perfecto" (3 R.).

RAMOS CARRION.—"Si no amaneciera" (3).

TEATRO PRINCIPAL. — "Brigadoon" (2) y "Siempre en tus brazos" (2).

CINEMA VALDERREY. — "Muchachas de Viena" (2) y "El pistolero" (3).

¡PINAS!

Preparad ya, antes de que sea tarde, vuestro veraneo en el mar. Inscribiros para el Albergue de Juventudes de Portugalete.

EL SANTO DEL DIA

Santa Petronila, virgen

Nació en Roma y abrazó la fe de Jesucristo cuando el Príncipe de los Apóstoles, San Pedro, predicó la verdad en la capital del mundo, por lo que Petronila llamábase hija del santo apóstol. La probó Dios postrándola en el lecho del dolor como paralítica; significaron algunos cristianos a San Pedro por qué no curaba a Petronila, él, que con sólo su nombre restituía la salud a tantos otros enfermos, y entonces San Pedro, para significar que sólo lo hacía para el bien de su alma, ordenó que al instante Petronila sirviese la mesa. La santa, reconociéndose al momento curada, lo cumplió; terminada la comida, díjole de nuevo San Pedro: «Hija, más conviene que sigas enferma», y otra vez quedó paralítica, hasta que el santo apóstol sufrió martirio. Joven aún, rica y de hermosas cualidades, fué pretendida por un noble romano, pero la santa, que consagrara a Jesús su virginidad, pidió tres días de tiempo, después de los cuales podían ir a buscarla. Empleó aquel tiempo en oración y al tercer día se presentó un sacerdote, por nombre Nicomedes, que celebró la Santa Misa y dió la Sagrada Comunión a Petronila, la cual, a poco y al pie mismo del altar, expiró. Cuando fueron a buscarla, en lugar de disponer sus bodas celebraron sus exequias. Fué enterrada en la Vía Ardeativa y en tiempos del Papa Paulo I se trasladaron sus despojos a la Basílica de San Pedro.

MAÑANA ES PRIMER SABADO DE MES. NO OLVIDEIS LA GRAN PROMESA DE LOS CINCO PRIMEROS SABADOS DEL CORAZON DE MARIA:

"Yo prometo asistir, en la hora de la muerte con las gracias necesarias para la salvación, a todos los que el primer sábado de cinco meses consecutivos confiesen, reciban la santa comunión, recen la tercera parte del Rosario y me hagan compañía durante quince minutos, meditando los misterios del Rosario con el fin de ofrecerme reparación."

TRABAJADOR:

Se conseguirá una mayor rapidez y prontitud en la tramitación de tus documentos relacionados con los Seguros Sociales si remites siempre en ellos tu número exacto de asegurado.

ALAS

Optimismo
Alegría
Salud

Digestión feliz...
con AGUAS de
MONDARIZ
FUENTES de GANDARA y TRONCOSO

CONTRA EL ESCARABAJO DE LA PATATA
Piraltisol «ALGRY»
UN PRODUCTO DE
VITICOLA AGRO-INDUSTRIAL, S. L.
Avda. de Navarra, 5 - Teléfono, 1749 - LOGROÑO

CINC
EN CHATARRA Y RECORTES — COMPRAMOS GRANDES Y PEQUEÑAS CANTIDADES
Talleres CHA-SOL. Gamazo, 33. — VALLADOLID

CAFETERIA - RESTAURANTE
MÁCAI
NUEVA DIRECCION
Saluda a su distinguida clientela y público en general
LOCAL ACONDICIONADO PARA BODAS
GRAN CARTA - MAGNIFICA
TERRAZA DE VERANO
Avenida Portugal, 18 ZAMORA

Ministerio de Cultura 2011

CLAUSURA DEL CURSO POLITICO DEL FRENTE DE JUVENTUDES

Después de una misa solemne, se efectuó la entrega de condecoraciones, títulos, premios, diplomas y trofeos

Presidió el Jefe Provincial del Movimiento, quien pronunció una alocución

Los numerosos y brillantes actos que han venido desarrollándose durante la Semana de la Juventud, para honra y honor del Patrón del Frente de Juventudes, San Fernando, culminaron ayer con la celebración de una misa solemne en la Iglesia de la Universidad Laboral, seguida de la clausura del curso político, acto en el que se verificó la entrega de condecoraciones, títulos, premios, diplomas y trofeos a los camaradas, centurias y centros escolares que se hicieron acreedores a ellos por sus relevantes actividades durante el año.

MISA SOLEMNE

A las once de la mañana dió comienzo el Santo Sacrificio, oficiado por el capellán de la Organización, reverendo Padre don Ignacio Díez, asistido de diácono y subdiácono por los también salesianos don Cirilo Sagastigoitia y don Luis Lozano, respectivamente. La misa fué cantada por el coro de la Universidad Laboral, acompañado por el órgano eléctrico.

En lugares preferentes cerca del altar mayor, presidieron el jefe provincial del Movimiento y gobernador civil, don Juan Murillo de Valdivia; el gobernador militar, teniente coronel don Basilio Saenz Aranaz; los delegados de Hacienda y de Trabajo, don Juan Manuel Nieto y don Vitaliano Arévalo, respectivamente; el director del Instituto Nacional de Segunda Enseñanza, don Ramón Luelmo; el delegado administrativo de Primera Enseñanza, don Manuel de Avila; el teniente coronel jefe de la Comandancia de la Guardia Civil de Fronteras, don Leopoldo López Hortiguela, y el delegado provincial del Frente de Juventudes, don Manuel Prieto Fernández. Detrás se situaron todos los miembros del Consejo de la Falange y otras autoridades, jerarquías y representaciones. En el presbiterio se situó el director de la Universidad Laboral, reverendo Padre don Filadelfo Arce.

El templo se hallaba completamente abarrotado de fieles, encontrándose en él numerosos delegados locales del Frente de Juventudes, maestros de Zamora y la provincia y camaradas de las Falanges Juveniles.

CLAUSURA DEL CURSO POLITICO

Terminado el Santo Sacrificio, las autoridades y jerarquías, así como todos los asistentes a la solemne función religiosa, se trasladaron al salón de actos de la Universidad, donde tuvo lugar la clausura del Curso Político. En la presidencia, con las jerarquías antes citadas, se situaron el reverendo Padre Bravo, director del Colegio del Corazón de María, y el capellán del Frente de Juventudes.

PALABRAS DEL DELEGADO PROVINCIAL

Comenzó el acto con unas palabras del delegado provincial del Frente de Juventudes, señor Prieto Fernández, explicando que iba a procederse a la entrega de las condecoraciones, premios, diplomas y trofeos a quienes los habían merecido por su brillante actividad a lo largo del curso que se clausuraba. Expuso la significación del deporte dentro del Frente de Juventudes y dijo que este año, por primera vez, se entregaba el Trofeo "Murillo de Valdivia" para premiar a la Delegación Local que más se había distinguido en la práctica de los Deportes. Y terminó expresando su gratitud a los delegados locales y maestros que con ellos colaboran, poniendo a contribución de su alta misión, fe, voluntad y tesón.

REPARTO DE PREMIOS

Acto seguido se verificó la entrega de premios. Los distinguidos recogieron sus diplomas y trofeos de manos de las jerarquías provinciales en medio de sonoros aplausos de todos los asistentes. He aquí la relación de los galardones otorgados:

CONDECORACIONES

En reconocimiento a los relevantes servicios prestados al Frente de Juventudes, a propuesta del Delegado Nacional, y por Su Excelencia el Jefe del Estado, le ha sido concedida la Medalla de la Orden Imperial del Yugo y las Flechas, al jefe de la Centuria "General Moscardó", camarada Luis Gil Borreguero.

MEDALLAS DE LA CONSTANCIA DE PRIMERA CLASE

Por el Delegado Nacional del Frente de Juventudes les ha sido concedida la Medalla de la Constancia de Primera Clase a los camaradas:

Gaspar Gutiérrez de Paz, delegado local del F. de J. de Brime de Sog.

Eliseo García Barrios, id., de Fuentespreadas.

Saúl Cordero Calvo, id., de Madridanos.

Gregorio Manrique Pernia, idem de Santa Cristina.

Fabriciano Sastre Marino, maestro nacional de Fermoselle.

TROFEO ACTIVIDADES DELEGACIONES LOCALES

A la Delegación Local de Villamayor de Campos.

TROFEO "JEFE PROVINCIAL DEL MOVIMIENTO"

En propiedad, a la Delegación Local de Fermoselle, y premio de 500 pesetas.

Premios de 500 pesetas, Diplomas y Banderines a las Delegaciones Locales de Santa Cristina de la Polvorosa, Muelas de los Caballeros, Vidayanes, Santa Croya de Tera, Fuentespreadas y Madridanos

TROFEO "MURILLO DE VALDIVIA"

Para premiar a la Delegación Local que más se ha distinguido en la práctica de los deportes, a la Local de Pozuelo de Tábara.

CORBATINES

"Jefe Provincial del Movimiento" a la Centuria "Ramiro Ledesma".

"Presidente Diputación", a la Centuria "Simancas".

"Alcalde del Ayuntamiento", a la Centuria "Onésimo Redondo".

"Corbatín de Apostolado", a la Centuria "Simancas".

Títulos de jefe de Centuria Nacional, a los camaradas:

Juan Antonio Correa Santander, Eugenio Gallego Rodríguez, Eduardo del Estal Fuentes y Luis Gil Borreguero.

Títulos de jefe de Falange Nacional, a los camaradas:

Valentín Pelayo Castillo, Secundino Matías Pérez, Enrique Lozano Rodríguez, Manuel Peral Blanco y Francisco Gutiérrez Carvajal.

Títulos de jefe de Falange Provincial, a los camaradas:

Luis Ignacio Almazán Enrique, Marcial Avedillo Fernández, Vicente Elías Corrales, José Marcos Díez, Emilio Morgado Avedillo, Santiago Ramos Ramos, Miguel Angel Villafranca Cobarrubias, Carlos Arroyo Chamorro, Carlos Hilario Tundidor, Carlos José A. Tejido García y Andrés Luis Calvo.

Títulos de jefes de Escuadra Provincial, a los camaradas:

Fernando Rodríguez López, Angel Tola Baladrón, Manuel Rafael Villar, José Martín Paz, Mariano González Sampedro, José Antonio González Polo, José Delgado Seijas, José Berhó Martín, Pedro Alonso Alvarez y Luis Fernández Vasallo.

CAMPEONATOS ESCOLARES DE SEGUNDA ENSEÑANZA

Trofeo y Banderín a la Universidad Laboral.

TROFEOS.—*La serie gráfica de Juanes nos presenta, de arriba abajo, al Jefe Provincial del Movimiento entregando el Trofeo que lleva su nombre a la Delegación Local de Fermoselle, que este año —tercero consecutivo que lo logra— se lo adjudica en propiedad; el Trofeo de los Campeonatos Escolares de Segunda Enseñanza, a la Universidad Laboral, y el Trofeo "Murillo de Valdivia", premio a las actividades deportivas, a la Delegación de Pozuelo de Tábara. A la derecha, el jefe de la Centuria "General Moscardó" recibe la Medalla de la Orden Imperial del Yugo y las Flechas, y dos Centurias de las Falanges Juveniles reciben sendos corbatines para sus banderas.*

TORNEOS DEPORTIVOS DE PRIMERA ENSEÑANZA

Escuelas Graduadas. — Trofeo, seis becas para Campamento y pelotón a la Graduada Nuestra Señora del Tránsito.

Cuatro becas para Campamentos y un pelotón a la Graduada número 3.

Tres becas y un pelotón a la Graduada Aneja.

Un pelotón a la Graduada Jacinto Benavente.

Escuelas Unitarias.—Trofeo, seis becas para Campamentos y pelotón a la Unitaria número 9.

Cuatro becas y un pelotón a la Unitaria Nuestra Señora de Lourdes.

Tres becas y un pelotón a la Unitaria número 2

Un pelotón a las Escuelas Unitarias núms., 5, 1, 10, Catedralicia, Preparatoria Instituto núm. 1 y Patronato de Protección de Menores.

Campeones Deportes Graduadas:

Copas deportivas de balonmano y fútbol al Colegio Nuestra Señora del Tránsito.

Copas deportivas de baloncesto, a la Graduada número 3.

Copas deportivas de balonvolea, a la Graduada Aneja.

Campeones Deportes Unitarias:

Copa deportiva de balonmano a la Parroquial Nuestra Señora de Lourdes.

Copa deportivo de balonvolea a la Unitaria núm. 9.

Copa deportiva de fútbol a la Parroquial de Nuestra Señora de Lourdes.

DIPLOMAS ARBITROS INSTRUCTORES

Vicente Alonso Rodríguez, Enrique Lozano Rodríguez, José Civico Menor, Alejandro Fradejas Campano, Carlos Gómez Ratón, Manuel Camba Ramos, Andrés Calvo Luis, Angel Tola Baladrón, Dionisio de la Cruz Díez, Carlos Blanco Bermejo, Luis Gil Borreguero y Fernando Rodríguez López.

TIRO DEPORTIVO

Diploma al Campeón Provincial de Tiro, al camarada Manuel de Dios Coca.

PREMIOS EXPOSICION PROVINCIAL

Dibujo.—100 pesetas y diploma a' camarada Félix Gago.

50 pesetas y diploma al camarada Santiago Villar.

Diploma, al camarada Emilio Alonso.

Pintura.—Diploma y beca Campamento A. Plásticas c/ Agustín Rodrigo.

Maquetas.—50 pesetas a los trabajos de la Local de Toro.

Trabajos libres de Locales.—200 pesetas a Fornillos de Aliste.

100 pesetas a Fermoselle.

Diploma a Toro.

Artesanía.—100 pesetas al aparato de radio de Manuel Ramos Amigo.

50 pesetas a la arqueta de Manuel González Coco.

Guiones radiofónicos.—50 pesetas al presentado por Julián Gutiérrez S.

Periódicos Murales.—50 pesetas a "Lealtad", de la Escuadra "Guzmán el Bueno", de la Centuria "Ramiro Ledesma".

50 pesetas a "Unidad", presentado por la Primera Escuadra de la Centuria "Viriato".

100 pesetas a "Impetu", presentado por la Centuria "General Moscardó".

25 pesetas a "Unión", presentado por la Escuadra "Gibraltar", de la Centuria "San Francisco Javier".

ALOCUCION DEL JEFE PROVINCIAL

Terminado el reparto de premios, el Jefe Provincial y Gobernador Civil, señor Murillo de Valdivia, pronunció una breve alocución.

Comenzó felicitando a la Delegación Provincial del Frente de Jventudes por la labor desarrollada durante el curso, sirviendo con tesión y constancia la extensa ambición de sus propósitos.

Refiriéndose a la semana deportiva celebrada con motivo de la festividad de San Fernando, el Jefe Provincial señaló cómo el deporte, practicado con rectitud de intención, contribuye a la formación corporal y espiritual de la juventud. El deporte es una magnífica escuela donde se aprenden enseñanzas del más alto valor moral: el tesón en superar las dificultades, el afán de victoria, la noble emulación, la lucha noble, el recibir la victoria sin vanidad ni menosprecio para los vencidos.

Agregó que el Frente de Juventudes, al servir la fórmula clásica de buscar con el deporte la belleza del cuerpo y del alma no olvida que sus jóvenes camaradas son ciudadanos españoles y católicos y que han de servir el destino de la Patria y de Dios.

Terminó señalando como notas características del deporte la alegría, la disciplina, la honestidad, la sencillez y la cordialidad, y exhortando a sus oyentes a proyectarlas para dignificar así la institución a que pertenecen y el uniforme que visten.

El acto terminó con el "Cara al Sol", dando los gritos de rigor el Jefe Provincial.

CINE BARRUECO
HOY, a las 5
FEMINA
BUTACA, OCHO PESETAS
NAPOLEON
A las 8 y 11 - (Mayores)
ULTIMO DIA
BUTACA, OCHO PESETAS
Ultimo día del trepidante film de emoción sin límites
Atraco perfecto
Sterling Hayden-Coleen Gray

MAÑANA, ESTRENO DEL FILM ITALIANO DEL FAMOSO DIRECTOR PIETRO GERMI, PROTAGONISTA
EL FERROVIARIO
La revelación del niño EDOARDO NEVOLA, y la nueva estrella SYLVA KOSHINA
Premio en el Festival de San Sebastián a la mejor película extranjera. Premio en Cannes. Mención especial de O. C. I. C. Premio en San Francisco por su interpretación. Premio a Pietro Germi en el Festival de Cork.
REALIDAD E ILUSION EN UN BELLO Y CONMOVEDOR RELATO

TEATRO RAMOS CARRION
HOY, a las 5,30, 8 y 11
ULTIMO DIA
de la más esperada reposición del cine americano
SI NO AMANECIERA
Charles Boyer, Olivia de Havilland, Paulette Goddnard
La aventura dramática y emotiva de los sin patria
(Mayores)

TEATRO PRINCIPAL
HOY, continua desde las 5,30
ULTIMO DIA DEL FABULOSO PROGRAMA DOBLE
BRIGADOON
CINEMASCOPE
Gene Kelly, Cyd Charisse, Van Johnson
Siempre en tus brazos
Betty Grable
(TODOS LOS PUBLICOS)
Mañana, gigantesco cambio de programa
"SANSON Y DALILA"
Technicolor
"LA ULTIMA FLECHA"

SERVICIOS DE URGENCIA DE ZAMORA

NUMEROS DE SUS TELEFONOS

Bomberos	1555
Casa de Socorro	1444
Guardia Urbana	1322
Policía	1434
Hospital	2579 y 2580
Cruz Roja	1494

CINEMA VALDERREY
Hoy, continua 5,30. (T. Públicos.)
¡Magnífico programa doble!
Muchachas de Viena
Dora Komar - J. Holzmeister, y
EL PISTOLERO
Por GREGORY PECK

GRAN TEATRO RAMOS CARRION
ROSA FILMS, S. A.
PRESENTA A SU ARTISTA EXCLUSIVO
MARIO MORENO
Cantinflas
en
EL GENDARME DESCONOCIDO
con
GLORIA MARIN
MARY CORTES
CHINO HERRERA
Director: MIGUEL M. DELGADO
DISTRIBUIDA POR COLUMBIA FILMS S. A.
La más cómica interpretación del genial...
CANTINFLAS
El agente 777 encargado de descubrir a los autores de aquel fabuloso robo
El más "audaz" policía encarnado en el rey de la risa
CANTINFLAS
MAÑANA, A LAS 5,30, 8 Y 11

BENAVENTE Y LOS DRAMATURGOS DE SU EPOCA

(Un excelente ensayo de Santiago Melero, sobre el teatro español)

SANTIAGO MELERO

Se presta poca atención al estudio de los problemas del teatro en España. No es frecuente que un escritor joven extienda su vista sobre el amplio panorama que en este sentido se ofrece al análisis de las mentalidades agudas, bien preparadas. La novela, y no digamos el cine, vienen beneficiándose de un análisis profundo por parte de las modernas generaciones literarias, a las que preocupan abiertamente sus distintos aspectos. Por eso es muy de agradecer que alguien, aun sabiendo que el tema no ha de concitar el gran interés de las masas lectoras, sino la reducida y sagaz penetración de las minorías, aborde con entusiasmo y sinceridad, con auténtica honradez en el fondo y en la forma, un campo tan complejo, en el que resaltan figuras incuestionables de nuestra dramaturgia, algunas de ellas no del todo comprendidas. Contribuir a que se las conozca un poco mejor constituye una tarea digna de encomio. Y ello es lo que ha hecho limpia, noble y certeramente Santiago Melero.

En un número reciente de la colección «Temas españoles», y bajo el título «Teatro español contemporáneo», publica el primer opúsculo de la serie encaminada a mostrarnos lo que éste ha sido a través de sus hombres más representativos, que yacen olvidados. Al frente de todos, Benavente, con su prodigiosa personalidad, síntesis y clave, durante mucho tiempo, de cuanto de afortunado ha tenido nuestra escena, aunque sus obras no se representan—cercana aún su muerte—con la intensidad que cabía esperar y la marcha de los tiempos le haya arrumbado un poco, merced a la tenaz invasión de obras extranjeras. Benavente, a través de las páginas de este opúsculo, aparece radiante, lleno de luz, con sus virtudes y sus defectos; que aquí radica la sabiduría de Melero, en presentarnos cuanto de bueno hubo en él, pero también todo aquello que no era tan brillante, los fallos, que en toda obra humana los hay. Con el máximo respeto y una evidente admiración.

Junto a Benavente, valorado críticamente con documentación y conocimiento de causa, las otras figuras que tampoco existen ya, como Linares Rivas, Martínez Sierra, los Quintero y Arniches. Cada cual en su sitio, dentro de su línea peculiar y con su significación característica, a través de una enumeración de sus obras, no exhaustiva ni farragosa, sino perfectamente asimilada y expuesta de la forma más amena para el lector. Tan amena que, por ejemplo, el cuadro que Melero pinta de la época de Carlos Arniches constituye por sí sólo una magnífica pieza de considerable altura literaria, por su gracia en la descripción y por el concepto y la elegancia del estilo, rico en matices y en sabrosos detalles, fruto de una minuciosa observación, de una sensibilidad nada frecuente. La España ya en honda discordia interna, encuentra en Melero un pintor de recio temple. Todo expuesto con una prosa asequible, sin que por ello desdeñe la elevación y la galanura de la frase a través de un irreprochable dominio del castellano.

Esperamos que, en efecto, este opúsculo sea el primero de la serie y que el magnífico escritor continúe su labor con el estudio de otras figuras vivientes de nuestra dramática. Puede darnos con ello el más completo ensayo hecho hasta ahora sobre el teatro español de la época que todos hemos conocido y de la que estamos viviendo.—J. V.

Manifestación revolucionaria en Líbano

Un exjefe del Gobierno figuraba a la cabeza de la misma

Beirut (Líbano), 30.—(Urgente.) Una multitud, entre la que figuraba un exjefe del Gobierno del Líbano, han organizado "una manifestación revolucionaria" en las principales calles de Beirut, hasta que fué dispersada por la Policía.

El exjefe del Gobierno, Saeb Salan, figuraba en la cabeza de la manifestación junto al expresidente del Parlamento, Sabri Himadi, el cual resultó herido en el estómago durante la lucha entablada con la Policía cuando ésta trataba de disolver la manifestación organizada durante el día de huelga general en protesta por la política del Gobierno. Ninguna persona resultó gravemente herida.

La orden de huelga no ha producido los resultados esperados por los organizadores. La mayor parte de las tiendas de Beirut cerraron sus puertas por temor a que fueran apedreadas por la multitud; pero las abrieron cuando las fuerzas leales dominaron la situación.

En los medios oficiales se dice que unas doce personas resultaron heridas cuando los manifestantes trataron de pasar el cordón de policías y soldados durante los disturbios antigubernamentales.

La multitud se dispersó ante la acción de la policía, lanzando piedras contra los agentes.

Se practicaron algunas detenciones, entre ellas las de varios refugiados palestinos y comunistas.—Efe.

Huelga de empleados de Bancos en Buenos Aires

Buenos Aires, 30.—Los empleados bancarios han decidido no acudir al trabajo el viernes y el lunes en señal de protesta por la suspensión de los miembros de una Comisión interna del Banco Industrial.

El paro se realizará mañana, de doce a dos y media de la tarde, y el lunes de doce a tres y media, en todos los Bancos de la capital y distritos vecinos. El horario en todos los Bancos para el servicio público es de doce a tres y media de la tarde, de manera que sólo se atenderá al público una hora y el lunes el servicio quedará totalmente suspendido.

Los miembros de la Comisión aludida fueron suspendidos por treinta días a raíz de una nota que presentaron en la que pusieron objeciones a las reformas que van a ser introducidas en el régimen interior de la entidad bancaria a que pertenecen.—Efe.

Jordania solicita ayuda económica de Inglaterra

Pide varios millones de libras esterlinas

Londres, 30.—Jordania ha solicitado de Gran Bretaña una ayuda económica de varios millones de libras esterlinas y, al parecer, la petición está siendo considerada seriamente, ha informado un portavoz del Tesoro. El jefe del Gobierno británico, Harold Mac Millan, se espera anuncie hoy oficialmente la solicitud en el Parlamento. Aseguran fuentes informadas que Jordania necesita unos cuatro millones y medio de libras esterlinas para el desarrollo de la zona de Akaba y otros proyectos.

Jordania abrogó el Tratado que tenía con Inglaterra a principios de este año. Por medio de este Tratado, Inglaterra pasaba anualmente un subsidio a Jordania por valor de treinta y cinco millones de dólares. Siria, Egipto y Arabia Saudí se comprometieron a abonar a Jordania el importe de este subsidio, pero la propuesta árabe se viene aplazando continuamente y algunos aseguran que no se hará efectiva, en vista de la victoria de los elementos proocidentales en los últimos disturbios del país.—Efe.

Ministerio de Cultura 2011

DEPORTIVOS

Cada día una "figura" del Atlético

RICARDO

Ricardo, el joven y elástico meta rojiblanco, es un muchacho que alterna partidos formidables con actuaciones francamente desacertadas. Pero, afortunadamente, para él y para el Atlético, en la presente temporada la mayor parte de sus intervenciones han estado seguidas de los fuertes aplausos, tanto en el

Estadio de la Avenida de Ramiro Ledesma como en los campos ajenos. Esta es la gran verdad.

En Ciudad Rodrigo, por ejemplo, dió no hace mucho tiempo una magnífica tarde de fútbol, parándolo todo. Pocas veces hemos visto tanta facilidad para resolver la jugada, adelantándose valiente y decidido desde la meta para neutralizar los disparos ante las mismas botas de los atacantes adversarios antes de que fuese demasiado tarde. Ese mecanismo sutil de las salidas —casi siempre rebosante de graves riesgos— lo bordó Ricardo, para demostrar que el portero también juega en el área sin resignarse a ser cazador de balones bajo los palos.

Por otra parte, el muchacho nos ofreció también estar en posesión de unas grandes facultades, al volar de un palo a otro en los balones altos, impulsado por el formidable motor de su estupenda condición física.

Es una lástima que al lado de estas sensacionales virtudes el muchacho nos ofrezca de vez en cuando intervenciones dignas del mismísimo Don Tancredo, porque incluso en sus tardes más afortunadas, Ricardo suele cometer alguna pifia tremenda, como desesperante contrapunto de muchas jugadas auténticamente formidables.

ZABALO

Unánimemente se cree en el triunfo del Atlético sobre el Torrelavega

Por un margen que le permita continuar en el torneo de ascenso a Segunda

En esta ocasión vamos a no interrogar a los jugadores y aficionados que gozan de cierto prestigio en el "mundillo" del balón redondo. En esta ocasión vamos a preguntar a varios de esos grandes aficionados que viven en el anónimo. Vamos a preguntarles a todos por su opinión referente al resultado que se registrará en el marcador del Estadio de la Avenida de Ramiro Ledesma al final del expectante partido del próximo domingo entre nuestro Atlético y la Gimnástica de Torrelavega.

DARIO DOMINGUEZ.—Opino que triunfará el Atlético por cuatro tantos a uno, resolviendo así la eliminatoria a su favor. Creo en este resultado porque estimo que la defensa zamorana no dará muchas facilidades a los atacantes adversarios y porque nuestros delanteros, en "casa", suelen ser muy positivos cara al gol contrario.

MIGUEL GOMEZ.—Si la desgracia no está con nosotros, como dicen que ocurrió el pasado domingo en Torrelavega, el Atlético cuenta con medios suficientes para alcanzar la victoria por cuatro o cinco goles de ventaja. Tengo mucha fe en la facilidad rematadora de nuestro equipo.

JOSE FERNANDEZ. — Desde luego el partido, en principio, puede resultar difícil para el Atlético si sus jugadores no dan pronto con el gol favorable. Por ello yo desearía que todos los aficionados no cesaran en sus aplausos para alentarles. El público tiene en esta ocasión mucho que "jugar", tanto como los jugadores. Y si unos y otros nos comportamos como todos deseamos, el Atlético triunfará por el tanteo necesario para continuar en el torneo de ascenso a Segunda División.

CARLOS PRIETO.—No obstante el tres a cero a favor del Torrelavega, yo creo que el Atlético sabrá imponerse a ese resultado, finalizando el partido con el resultado de cuatro goles a cero.

GERARDO FERRERO.—Si el Atlético juega el domingo como el día que se enfrentó al Plasencia en el partido amistoso celebrado recientemente en el Estadio, nuestro equipo puede vencer por una gran goleada, sacando así la eliminatoria a su favor.

EUSTAQUIO JIMENEZ. — Ganará el Atlético por cinco tantos a uno. Ese es mi deseo. Desearía también que el Torrelavega no "mojara", como tampoco nuestro equipo allí; pero es muy posible que el equipo visitante logre un gol. Como también es casi seguro que el Atlético consiga cinco goles.

JOSE MARIA CRESPO. — Si nuestros jugadores se emplean con el máximo entusiasmo —de lo que no dudo— el Atlético conseguirá la victoria por más de tres goles. No creo en la eliminación de nuestro equipo. Y no creo porque lo considero muy capaz. Hay mucha capacidad en la defensa y en la vanguardia. Esta marcará cuatro o cinco tantos y aquélla impedirá que los forasteros consigan un solo gol.

Como podrá observarse hay optimismo. Nuestros siete preguntados coinciden en que el Atlético sacará adelante la eliminatoria.

U. Deportiva Toresana, 2; A. D. Ferroviaria de Valladolid, 0

Se jugó el partido entre la Ferroviaria, de Valladolid, y la U. D. Toresana, venciendo los toresanos por el tanteo de dos a cero. A las órdenes del señor Otero, que hizo un discreto arbitraje, los equipos formaron así:

U. D. TORESANA. — Cobas; Jandro, Velasco, Patri; Moreno, Ursi (Samaniego); San José, Lobato, Suso, Cichi y Sevillano.

FERROVIARIA.—Nieto; Eutiquio, Gangoso Arranz (Trigueros); Delgado, Ruiz; Morola, Alvarez, Gonzalo, Alejandro y Santamaría.

Los equipos saltan al campo y son recibidos con calurosos aplausos. Estos saludan con el brazo en alto desde el centro. La señorita Carmina Lorenzo es la encargada de hacer el saque de honor y es obsequiada con un enorme ramo de flores y gran paquete de bombones por Santamaría y Patri, capitanes de ambos equipos.

Comienza el encuentro con dominio alterno, pero con jugadas más ligadas por los forasteros que por los de casa, ya que éstos tenían sus líneas cambiadas; ahora que los vallisoletanos practicaron un buen juego, pero sin decisión en el tiro a puerta; ésto, las veces que ocurrió, fué por obra de Alvarez, Alejandro y el medio Delgado, que tiene un tiro maravilloso, pero siempre que éste ocurrió fué inefectivo, porque en el portal toresano estaba Cobas, el mejor de los veintidós, que en una tarde de aciertos, como las que él ha tenido siempre, nos demostró que estaba en forma y con merecimientos para ocupar el puesto titular de un equipo de categoría. Ambas defensas estuvieron bien; lo mejor de ellas Velasco y Jandro en la toresana (este último le vamos viendo que se pone en forma cada partido que pasa, ya que en los primeros se le veía con pocas facultades, pero si sigue así volverá a ser el Jandro de la temporada anterior; Patri, como siempre, batallador, incansable.

De la Ferroviaria, el mejor Eutiquio; de la media diremos, por decir algo, que regular, pues sólo hubo uno que trabajase por dos, Moreno, ya que el otro medio tuvo el entrenador que situarlo de extremo izquierda, puesto que no le va; pero las circunstancias son así. La media de la Ferroviaria, buena. Delgado, el mejor jugador que traían, fué quien más trabajo dió a Cobas. La delantera local, bien en general, fracasando solamente Sevillano por no estar habituado a jugar en ese puesto; es un medio insustituible, pero como extremo no resulta. Suso, el organizador de la vanguardia, dando juego a sus compañeros, poniendo el marco visitante en un constante peligro. El ala derecha, formada por San José y Lobato, a la altura de siempre, haciendo mil diabluras y poniendo al público en pie. Dirá el aficionado que presenció el partido: ¿Pero no estuvo bien Vichi? Pues sí, señor; Vichi estuvo bien como pocas veces lo hemos visto, pues siempre se le ve incansable, batallador, con amor propio, pero como hoy, nunca. Y sí, señor, él fué quien marcó los dos goles. La delantera vallisoletana, en general, mal, salvándose únicamente los interiores, como ya habíamos dicho antes.

Durante el descanso se celebró el acostumbrado sorteo del regulo que la Directiva hace todas las semanas. Esta vez ha sido ampliado siendo doble, por lo que han sido dos señoritas las agraciadas. Estas son Tránsito Serrato y Carmina Carrillo. Nuestra enhorabuena.

LOS GOLES

A los 15 minutos del primer tiempo Ursi centra sobre puerta, recogiendo el balón Suso, quien cede a Vichi; éste, bien situado, lleva el balón a la red. Cinco minutos después se produce el segundo gol en una gran jugada de Jandro, quin llega con el balón hasta el área, desde donde pasa a San José y éste a Suso, que a su vez cede a Sevillano para que éste se la pasase a Vichi, que estaba desmarcado, para así llevar de nuevo el esférico a la red. En el segundo tiempo, a los 15 minutos, es anulado a los visitantes un bonito y seguro gol; fué un buen tiro de Santa María que pegó en la escuadra de la portería y rematado nuevamente por Alejandro, no dándolo váldo el señor árbitro. Fué el único error de toda la tarde.

BABI

Es seguro que Morales participe en la carrera francesa "Vuelta a la región de Ariege"

Pero Bahamontes y Bover, no aseguran su participación

Tóulouse (Francia), 29.—Corredores de Bélgica, Suiza, España y Francia competirán en la Vuelta Ciclista a la región de Ariege que se disputa del 30 de mayo al 2 de junio.

El corredor español Morales ha confirmado su participación y se espera que lo hagan Bahamontes y Bover. Entre otros corredores, tomarán la salida, mañana, Hollenstein (Suiza), P. J. Schmitz (Luxemburgo), y varios belgas.

Las cuatro etapas de la Vuelta son las siguientes:

1. Tarascón-Saint Girons, 193 kilómetros.
2. Sain' Girons-Paniers, 220.
3. Paniers-La Velanet, contra reloj, 53 kilómetros.
4. La Velanet-Foix, 194.—Alfil.

Vuelta Ciclista a Italia

Baldini vence en la duodécima etapa

Poblet ha descendido seis puestos en la clasificación general

Forte Dei Marmi (Italia), 30.—Noventa y seis de los 119 corredores que comenzaron hace doce días la Vuelta Ciclista a Italia tendrán que realizar un esfuerzo sostenido en solitario en la duodécima etapa, sobre un circuito de 56 kilómetros, que serán disputados contra reloj.

Los ciclistas tomarán la salida con intervalos de un minuto, en orden inverso al puesto que ocupan en la clasificación general.

En primer lugar salió el último clasificado, Claude Le Ber, a las 12,45.

De Filippis, poseedor del maillot rosa, tenía fijada la salida para las 3,57.—Alfil.

—

Forte Dei Marmi (Italia), 30.—Ercole Baldini, de Italia, se ha adjudicado la duodécima etapa de la Vuelta Ciclista a Italia. Cubrió los 58,800 kilómetros de la misma, contra reloj, en 1 horas, 19 minutos y 46 segundos, lo que representa un promedio de 44,223 kilómetros por hora.

Baldini, que posee el record mundial de la hora y es campeón mundial de persecución, ha justificado los pronósticos que le señalaban únicamente ganador de la etapa.

A continuación se clasificaron:

2.—Maule (Italia), 1-19-54.
3.—Le Ber (Francia), 1-20-33.
4.—Nencini (Italia), 1-21-01.
5.—Louison Bobet (Francia), 1-21-36.
6.—Impanis (Bélgica), 1-27-47.
7.—Gaul (Luxemburgo), 1-22-02.
8.—De Filippis (Italia), 1-22-13.
9.—Fornara (Italia), 1-22-15.
10.—Van Est (Holanda), 1-22-32.
11.—Moser (Italia), 1-22-56.
12.—Fabbri (Italia), 1-23-02.
13.—M. Poblet (España), 1-23-02.
14.—Voorting (Holanda), 1-23-11.
15.—Rollan (Francia), 1-23-55.
16.—Coletto (Italia), 1-24-02.
17.—Carlesi (Italia), 1-24-29.
18.—Gismondi (Italia), 1-24-39.
19.—Geminiani (Francia), 1-24-44.
20.—Fallarini (Italia), 1-24-46.

El francés Louison Bobet ha pasado a ocupar el primer puesto de la general, arrebatando el jersey rosa al italiano De Filippis.—Alfil.

—

Forte Dei Marmi (Italia), 30.—El holandés Piet Van De Brekel y Vicente Iturat, de España, que se clasificaron en 95 y 96 puestos en la etapa de hoy de la Vuelta Ciclista a Italia, con 1-31-56 y 1-35-53, respectivamente, fueron eliminados, ya que sus tiempos exceden del límite marcado con anterioridad a la etapa: 2 minutos por cada 10 kilómetros.

La clasificación general queda establecida de la forma siguiente:

1.—Louison Bobet (Francia), 56-24-49.
2.—Baldini (Italia), 56-24-51.
3.—Nencini (Italia), 56-25-04.
4.—De Filippis (Italia), 56-25-16.
5.—Gaul (Luxemburgo), 56-25-44 segundos.
6.—Impanis (Bélgica), 56-26-08.
7.—Fornara (Italia), 56-26-17.
8.—M. Poblet (España), 56-26-32.
9.—Fabbri (Italia), 56-27-13.
10.—Rolland (Francia), 56-28-57.

Alfil.

—

Forte Dei Marmi (Italia), 30.—Otros clasificados en la etapa de hoy de la Vuelta Ciclista a Italia:

38.—Botella (España), 1-26-10.
41.—Chacón (España), 1-26-34.
53.—B. Ruiz (España), 1-27-28.
68.—Company (España), 1-28-47.

En la clasificación general los corredores españoles ocupan los siguientes puestos:

35.—Botella.
38.—Chacón.
42.—Campany.
49.—Galdeano.
59.—Ruiz.
80.—Serra.—Alfil!

Luis Pedrón, ganador del IV Trofeo San Fernando, del Frente de Juventudes

Segundo, en el mismo tiempo, Santiago Bellón

Entre los distintos actos organizados para conmemorar la festividad de San Fernando, Patrón del Frente de Juventudes, los mandos de nuestra Delegación Provincial montaron esta gran carrera ciclista en su cuarta edición, que había despertado gran expectación tanto entre los encuadrados en las Falanges Juveniles y Centros de Trabajo, como entre el público, como luego quedó demostrado al paso por los pueblos y puntos estratégicos del recorrido y a la llegada a nuestra capital.

A las 12,25 se dió la salida en marcha neutralizada en el Campo de Deportes de Pantoja, y a las doce y media la salida oficial en la carretera de Salamanca (Pinilla), iniciando la prueba veinticinco participantes, que marchan a tren bastante vivo y con algunos tirones de tanteo, que dan lugar a que se rezaguen algunos corredores y también a que, por el nerviosismo, se origine una caída pasada la ermita de Morales que, aunque sin consecuencias de importancia, origina el abandono de Santos Herrero y que Cabañas y Pedrón se rezaguen, componiendo sus máquinas para luego dar caza al pelotón, en el cual hay algunos tirones de tanteo e intentos de fugas, principalmente por parte del salmantino Leopoldo Hernández, que neutraliza Pedro Díaz-Cano y Bellón. Hay momentos de calma que aprovechan algunos rezagados para llegar al paquete, iniciándose la subida de Valparaíso a buen tren, marchando en cabeza Nieto, Díaz-Cano, Hernández y Bellón, coronándose dicha cuesta sin novedad y en la cima se efectúa el viraje, registrándose en estos primeros 25 kilómetros, 45 minutos. En el pelotón aún marchaban quince corredores.

La bajada de Valparaíso se hace por la mayoría a más de 80, lo que da lugar a que se estire bastante el pelotón, que seguidamente en el llano, en unos momentos de calma, vuelve a engrosarse. Pero entre Peleas y Corrales, al iniciarse un repecho, se rezagan unos metros los amigos Bellón, Pedrón y Bermejo, y tras breve parlamento, sin duda para acordar el plan de ataque, salen derramando, logrando destacarse en cabeza unos metros Bellón y Pedrón. Esto origina alarma y movimiento en el pelotón, en el que aún marchaban muy apretados bastantes corredores. Por nerviosismo y poca experiencia, enganchan sus máquinas, dando origen a una caída colectiva que afecta a seis u ocho corredores, de los que algunos tienen que ser atendidos por el doctor Fernández Rodríguez, y otros, con algún retraso, siguen la carrera, como Luis Cabañas, Bermejo, Pedro Díaz-Cano, éste con otra máquina que le resulta muy pequeña, pues la suya quedó destrozada.

El incidente anteriormente mencionado supone la voz de salvarse el que pueda, y ya a partir de dicho momento se desarrolla una gran batalla, rodando a tope de las fuerzas de todos y cada uno de los que siguen en carrera, que marchan en pequeños grupos, o disgregados individualmente.

Así, como antes decimos, en primer lugar destacados los amigos Pedrón y Bellón, que relevándose en mutua ayuda marchan muy fuertes y unidos; a continuación siguen juntos Nieto y el salmantino Hernández, a los que seguimos unos kilómetros, pues les vemos también unidos y con ganas de cazar, apoyándose en relevos continuos igualmente y por unos momentos, dado de que dentro de la juventud de todos éstos tienen más experiencia y veterania en estas lídes ciclistas, creimos que tal vez pudiesen dar caza a los dos que les precedían, ya que esta persecución con algunas alternativas en las distancias se llevó durante casi 20 kilómetros, pero al fin se mantuvo la escapada hasta el final, y creemos que en ello influyó tanto la decisión y coraje como la buena forma física y preparación de Pedrón y Bellón.

CLASIFICACION

1. Luis Pedrón, 1 hora y 22 minutos, los 52 kilómetros de carrera, que supone una media horaria de 38.
2. Santiago Bellón, id.
3. Leopoldo Hernández, de Salamanca, 1-23-46.
4. Eduardo Nieto, 1-23-47.
5. Rosendo Román, 1-25-40.
6. Felipe Ferrín, id.
7. Baltasar Pastor, id.
8. Antonio Esteban, id.
9. Urbano Rodríguez, id.
10. Santiago Vizán, 1-25-42.
11. Angel Díez, 1-27-08.
12. Luis Cabañas, id.
13. Frutos Nieto, de Salamanca, mismo tiempo.
14. Bermejo, 1-29-15.
15. José Maltrás, 1-29-37.
16. José Baladrón, id.
17. Pedro Díaz-Cano, id.

Con alguna diferencia se clasificaron Marcelino Calvo, Manuel San Pedro, estos dos de Morales del Vino; José Manuel Domínguez, éste en el momento que se cerraba el control.

Seguidamente el delegado provincial del Frente de Juventudes camarada Prieto Fernández, acompañado de otros mandos, hizo entrega a los vencedores de los trofeos correspondientes.

AVISO

Por resolución de la Dirección General de Trabajo del 20 del actual, se acuerda con carácter general la jornada intensiva en Banca desde 1.º de junio a 31 de octubre.

EL SERVICIO DE CAJA PARA EL PUBLICO EN ESTA JORNADA SERA DE NUEVE A DOCE DE LA MAÑANA.

JUNTA PROVINCIAL DE BANCA.

Los toros

Triunfo clamoroso de Curro Girón en Talavera de la Reina

Sérbulo Azuaje, gravísimamente herido en Valencia

Talavera de la Reina, 30.—Toros de doña María Cruz Gomendio, bravos.

Marcos de Celis, ovación y vuelta en el primero y pitos en el otro.

Gregorio Sánchez, ovación y vuelta en uno y bronca en el otro.

Curro Girón, ovación y vuelta en su primero y dos orejas, rabo, vuelta y salida en hombros, en el que cerró plaza.—Cifra.

TOROS MALOS EN BARCELONA

Barcelona, 30.—Plaza Monumental. Toros de Antonio Pérez para Martorell, "Litri" y Paco Mendes. El ganado, de espléndida presencia, aunque terciado, bronco y de poco poder. El público abroncó al mayoral, que hubo de ser retirado del lugar que habitualmente ocupa, por encararse con los que protestaban.

Martorell veroniqueó bien e hizo una faena de muleta a su primero, en la que hubo pases por alto, naturales y redondos que se aplaudieron. Acabó de una estocada. (Aplausos.) En el otro estuvo muy valiente y terminó de un pinchazo y una estocada. (Ovación, petición de oreja y vuelta.)

"Litri" toreó a su primero al son de la música y mató de un pinchazo y estocada. (Ovación y saludos.) En su segundo estuvo muy cerca y toreó suavemente al bicho, que se caía. Pinchazo y entera. (Aplausos.)

Paco Mendes toreó con arte a su primero, al que mató de tres pinchazos y una estocada. (Palmas.) Al otro lo toreó en redondo y al natural y lo mató de cuatro pinchazos y descabello. (Silencio.)—

SERBULO AZUAJE, HERIDO DE EXTREMA GRAVEDAD

Valencia, 30. — Seis novillos de don José María López, de Sevilla.

Pepe Luis Ramírez, faena variada para una estocada. (Ovación, petición de oreja, vuelta y saludos.) En su segundo, faena sin parar para dos pinchazos y una ladeada. (Silencio.)

Sérbulo Azuaje, de Venezuela, faena buena que se ovaciona. Un pinchazo, una estocada asomando y descabello. (Ovación, petición de oreja y vuelta.) En su segundo, al dar un pase de rodillas, fué arrollado y pasa a la enfermería en medio de una ovación. Ramírez termina de media, un pinchazo y una entera.

Fernando Zabalza, faena con la izquierda al son de la música. Un pinchazo, una delantera atravesada, un pinchazo y descabello. (Aplausos.) En su segundo, faena por bajo y con precauciones. (Protestas.) Un pinchazo y una delantera. (Protestas.)

Parte facultativo. — Durante la lidia del quinto toro ingresó en la enfermería el diestro Sérbulo Azuaje, que presenta herida contusa en el tercio medio cara antero interna del muslo izquierdo de unos 15 centímetros con dirección ascendente y adentro y dos trayectorias: descendente una más superficial, que llega hasta la región rotuliana, y otra profunda de unos 20 centímetros, que bordea el fémur y alcanza la región poplítea, con destrucción de masa muscular y lesión de la vena safena. Gran hemorragia y shock traumático. Ha sido intervenido bajo anestesia general. Se le ha efectuado transfusión de sangre y medicación antishock. Pronóstico gravísimo. Quedó hospitalizado en los locales de la enfermería de la plaza.—Cifra.

MUCHAS OVACIONES EN SEVILLA

Sevilla, 30.—Novillos de Escobar, bravos y poderosos.

Rafael Pedrosa se lució con el capote en su primero. Con la muleta, faena valiente y torera. (Gran ovación y saludos desde el tercio.) En el cuarto volvió a ser ovacionado al lancear. A pesar de las dificultades del novillo, se mostró temerario con la muleta, por lo que tuvo que saludar desde el tercio para corresponder a la gran ovación.

José Trincheira, ovación y saludos en su primero. En el otro, faena artística. (Gran ovación, petición de oreja y dos vueltas al ruedo con devolución de prendas.)

Diego Puertas fué ovacionado en sus dos novillos.

¿Tommy Taylor, al Internacional de Milán?

Londres.—Tommy Taylor, delantero centro del Manchester United, está dispuestos a aceptar un ofrecimiento que le ha hecho el Internacional de Milán para que se una a sus filas del equipo italiano en la temporada próxima.

El club italiano ofrece diez mil libras esterlinas por los servicios de Taylor, a lo que el jugador dice que "es una oferta tentadora y que estoy dispuesto a aceptarla si están de acuerdo los directivos del club al que estoy sujeto. No podría ganar tanto dinero aunque estuviera ligado al Manchester en lo que me resta de vida", añadió Alfil.

Anuncios telegráficos

AUTOMOVILES Y ACCESORIOS

VENDO furgoneta Braford 7 H-P. Razón: Maquinaria Agrícola. Avenida Portugal, 2. Zamora. (915)

VENDO moto B. M. W. 3.5 H-P. Generalísimo, 25. Zamora. (928)

COMPRAS

COMPRARIA torno usado de uno y medio a dos metros. Ofertas: Publicidad AVIL. Salamanca. (933)

COMPRA-VENTA DE FINCAS

VENDESE casa número 24 calle Calvo Sotelo (contigua a Ferretería "La Llave"; tres plantas, una libre. Razón: Calvo Sotelo, 38, Muebles. (927)

SE VENDE casa calle del Cid, 3 (Candelaria). Informes, en la misma. (894)

ENSEÑANZAS

ESCUELA CONDUCTORES; carnet camión y turismo; documentaciones; alquiler de vehículos para examen. Próxima apertura Informes, Obispo Nieto, 25. (914)

GANADOS Y AVES

POLLITAS EXTRASELECCIONADAS de un día y todas edades. Polluelos sin sexar. Alta calidad. AVICOLA ZAMORANA. Calvo Sotelo, 22. Teléfono 2177. Zamora. (259)

MAQUINARIA REPARACIONES

CESE labor, vendo máquina segadora año 1956. Facilidades. Baltasar Romero Pinilla. Zamora. (865)

Ministerio de Cultura 2011

EL CAUDILLO ENTREGA LA COPA DE CAMPEON DE EUROPA AL R. MADRID

Ganó ayer tarde al Fiorentina por 2-0

El equipo madrileño se adjudica el trofeo por segunda vez

Di Stéfano, de penalty, y Gento marcaron los goles

Terminó con empate a cero el primer tiempo

Madrid, 30.—Real Madrid, 2 (Di Stéfano, de penalty; Gento); Fiorentina, 0.

Su Excelencia el Jefe del Estado y su esposa, doña Carmen Polo de Franco, han honrado con su presencia la final de la Copa de Europa de campeones, que se ha jugado esta tarde en el Estadio Bernabéu. Acompañaban al Generalísimo y señora el ministro de la Gobernación, don Camilo Alonso Vega y señora; ministro secretario general del Movimiento, señor Solís; embajador de Italia en España; delegado nacional de Educación Física y Deportes, señor Elola; presidente de la Real Federación Española de Fútbol, señor Lafuente Chaos, y otras autoridades.

Su Excelencia fué recibido con una intensa y larga ovación por los ciento treinta mil espectadores que han sido testigos del gran triunfo final del Real Madrid en

DI STEFANO

el torneo de campeones de Europa, revalidando con toda justicia el título que ya ostentaba.

EQUIPOS

La aparición de los dos equipos, junto con el equipo arbitral, fué acogida con una fuerte ovación.

Dirige el encuentro el colegiado holandés señor Leo Horn, a cuyas órdenes los dos equipos forman así:

Fiorentina: Sarti; Magnani, Orzan, Cervato; Acaramuci, Segato; Julinho, Gratton, Virigili, Montuori y Bizarri.

Real Madrid: Alonso; Torres, Marquitos, Lesmes; Muñoz, Zárraga; Kopa, Mateos, Di Stéfano, Rial y Gento.

La pelota es puesta en juego por la Fiorentina, cuyo ataque inicial, muy peligroso, es cortado por Torres en última instancia, cediendo a córner, que saca Bizarri y despeja la defensa blanca.

El Fiorentina sale con grandes precauciones, jugando con cuatro delanteros, tres medios y tres defensas, marcando implacablemente y con dureza a sus adversarios. La primera escapada de Gento termina con un buen centro que Di Stéfano cabecea. Se inicia una fase de juego muy vistoso, y digno de anotarse es una preciosa jugada ligada entre Rial y Gento con sucesivos pases entre ambos que muere en la defensa italiana. Después es Kopa el que sirve muy bien un balón a Gento, pero éste tira mal.

PELIGRO ANTE ALONSO

Los italianos, por su parte, realizan algunos avances con largos desplazamientos que ocasionan momentos de peligro ante la puerta de Alonso; menos mal que los de la Fiorentina se muestran algo reacios a la hora de tirar a gol y permiten a Torres y Marquitos achicar la casi totalidad de los balones que llegan a sus dominios. Momentos después, Julinho, que ha enlazado muy bien con su interior, pasa a ocupar la posición de delantero centro, recibe el balón y a bocajarro dispara duro. Alonso tiene la fortuna de encontrarse con el balón y blocarlo. Momentos peligrosos. El Madrid reacciona ante esta jugada, y ahora es Di Stéfano el que, en vistosa jugada, llega cerca del área y lanza un potente disparo que Sarti envía a córner.

EL MADRID VA IMPONIENDO SU JUEGO

El Madrid realiza un fútbol medido y en corto para destroncar a la defensa del Fiorentina, dura y enérgica, pero en algunas ocasiones los blancos se pierden en una serie de pases horizontales que no conducen a nada práctico. El Madrid va imponiendo su juego, pero sin llegar a dominar intensamente, pues medios e interiores del Fiorentina, muy trabajadores, marcan muy bien a los blancos e imponen casi todos sus movimientos. Centro de Kopa con remate de Gento fuera. En una peligrosa colada de Kopa, Sarti se ve obligado a salir para atajar el peligro. Hay algunos conatos de juego duro que el árbitro corta a tiempo y amenaza a algún italiano con enviarlo a la caseta.

En una jugada del Fiorentina por la izquierda, Bizarri tira fuerte y Alonso bloca con seguridad. Los esfuerzos del Madrid se estrellan ante la dura zaga del Fiorentina, que realiza una perfecta labor destructiva, y con empate a cero se llega al descanso.

SEGUNDO TIEMPO

De salida, en el segundo tiempo, el Madrid presiona fuerte y pone cerco a la puerta de Sarti. Un remate de cabeza de Di Stéfano roza el larguero. Después es Mateos el que dispara alto.

Ahora domina el Real Madrid, aunque sin fortuna, pues sus numerosos ataques mueren en la defensa italiana, que no deja hueco para tirar a gol.

Contraataca el Fiorentina, que encuentra a la defensa blanca muy adelantada, y Julinho, formidable jugador, lanza un zambombazo al que pone la debida réplica Alonso con una formidable parada.

Jugada individual de Kopa con centro que Gento remata con la coronilla, desperdiciando una excelente ocasión.

Los del Fiorentina logran un córner en una rápida escapada. Lo saca Julinho y el delantero remata de espaldas. La pelota sale muy cerca del poste. Una falta de Torres, muy cerca del área, la saca Cervatto muy alta.

PRIMER GOL DEL MADRID

El buen juego del Madrid tiene su fruto en el minuto veinticuatro, en una buena jugada por el centro con pase adelantado a Mateos que desborda a la defensa y cuando va a ensayar el disparo es objeto de una clara falta dentro del área. El juez de línea señaló segundos antes un fuera de juego que el árbitro no señaló e inmediatamente se produjo el penalty. Los italianos protestan por la máxima sanción. Di Stéfano se encarga de ejecutar el castigo y lo clava en la red, a pesar de que el portero italiano había salido de la puerta en el momento de lanzar el balón el delantero centro del Madrid. El gol es acogido con una fuerte ovación por los espectadores de Chamartín y sirve para mejorar aún más el juego de los blancos. Sin llegar al agobio, el Madrid se hace amo del campo. Sus atacantes llegan una y otra vez al área enemiga. Mateos ensaya el disparo, pero Sarti, bien colocado, lo neutraliza.

SEGUNDO GOL MADRIDISTA

La victoria del Madrid se afianza en el minuto treinta: cuando Gento recibe un balón por el centro del terreno, sale disparado, rebasa a la defensa, y el portero Sarti, ante el peligro, sale de su puerta, pero Gento tiene la suficiente serenidad para enviar el balón, por alto, al fondo de la red.

Con el dos-cero el Madrid baja el tono de su juego, repliega sus líneas y sus jugadores se dedican a perder tiempo pasándose y repasándose el balón. Aun tiene que intervenir Alonso un par de veces y con acierto para atajar sendos balones que le envían Gratton y Montuori.

Y aunque los italianos llegan varias veces ante el área enemiga, no logran marcar. Termina el encuentro con el gran triunfo del Madrid por dos a cero.

El Madrid ha realizado un soberbio encuentro. Empleó el juego más adecuado para destroncar la fortaleza física y juego duro de su adversario, que mostró ser un completo equipo. Todos los madridistas cumplieron a la perfección el cometido que tenían encomendado.

SE DESTACAN DI STEFANO, ZARRAGA y MUÑOZ

Pese a ello, el mejor jugador del Real Madrid fué Di Stéfano; Zárraga jugó un excelente primer tiempo, pero en el segundo se vió superado por su compañero y capitán de equipo, Muñoz. En la delantera, Gento fué el hombre más efectivo, aunque las mayores jugadas de peligro fueron creadas en casi la totalidad de las veces por Kopa. Alonso cumplió con bastante acierto su cometido, anotando en su haber un par de magníficas paradas que evitaron otros tantos goles para su equipo.

Por los italianos, el guardameta brilló en espléndidas intervenciones. Fué Orzan el que solventó gran parte de las situaciones comprometidas para su marco, siguiéndole en méritos Corvatto. Segato tuvo y cumplió con acierto una comprometida misión de enlace con la delantera, en unión de Montuori, a la par que realizaba una efectiva labor defensiva ante su área; Julinho, la estrella del Fiorentina, fué el mejor hombre de su equipo en el aspecto ofensivo y encontró un gran colaborador en Virgili, pero, al rematar, ambos delanteros italianos carecieron de la necesaria precisión para traducir en goles sus magníficas jugadas.

BUEN ARBITRAJE DE HORN

El árbitro señor Leo Horn realizó un buen arbitraje, y si algún error cabe achacarle fué más por culpa de sus ayudantes en las bandas que a sí mismo. Estuvo enérgico ante los brotes de juego duro y siguió el juego de cerca.

Terminado el encuentro, y con los equipos alineados en el centro del terreno, el capitán del Real Madrid, Miguel Muñoz, subió al palco presidencial para recibir de manos de Su Excelencia el Jefe del Estado la copa de campeones de Europa, que por segunda vez pasa a las vitrinas del club. Consiste el trofeo en una monumental ánfora de plata, muy valiosa.

GENTO

Su Excelencia el Jefe del Estado y su esposa fueron despedidos a los acordes del himno nacional con las mismas muestras de simpatía y respeto con que ambos fueron acogidos en el recinto deportivo madridista por los ciento treinta mil espectadores que han presenciado el encuentro.—Alfil.

(De nuestro enviado especial LUIS CALABIA)

Satisface mucho un nuevo triunfo del Real Madrid en la Copa Europea, que ratifica el del año pasado. Al terminar el encuentro nadie se movió de su sitio en el abarrotado Chamartín para felicitar al campeón con ovaciones, vítores y flamear de pañuelos, en una apoteosis de entusiasmo como pocas veces o como ninguna, se haya producido en ninguna parte del mundo frente a la victoria de un equipo.

Minutos más tarde, en los vestuarios, la Directiva del Real Madrid en pleno recibió cientos de felicitaciones y los jugadores no sabían qué hacer para corresponder de alguna manera a tantas expresiones de afecto que les llegaban en oleadas de «hinchismo».

Todo eso está bien y, repitámoslo, satisface que en los años en que se ha jugado la Copa Europea haya sido el Real Madrid su vencedor. Pero, ¿corresponde el resultado de 2-0 al juego desarrollado por el vencedor? Un sucinto análisis del partido nos llevará de la mano a lo anormal del desenlace.

Se equivocó el equipo de la Fiorentina y no está el Real Madrid en su mejor momento. Los italianos no supieron jugar al Madrid. La táctica extranjera se circunscribía a lograr un empate o a forzar un segundo encuentro en circunstancias menos desfavorables que en un Chamartín rebosante de madridistas, que si se portaron con máxima corrección era innegable una corriente de apasionamiento que bajaba de las gradas al césped. La Fiorentina no atacó nunca o atacó muy poco. Su juego se limitó a una tarea defensiva de cerrojo con el defensa central de pasador y nada más. Adelante, Julinho debía hacerlo todo y si no lo hizo fué por falta de apoyo de sus compañeros. Renunció a la victoria y lo pagó a precio de oro. En definitiva, no se dió cuenta de que en la actualidad no es el Madrid el gran equipo que borró al Manchester, sino el que perdió hace poco, escandalosamente, con el Barcelona.

La Fiorentina produjo la impresión de robustez, clase, inteligencia, propios de un equipo potentísimo; pero, se alucinó en la creencia de que en su casa sería insuperable el Madrid y en la organización defensiva a ultranza perdió su chance para ganar el título.

La verdad es, también, que el Real Madrid no fué ni su sombra. Todo se lo habían puesto tan fácil, que los jugadores fueron chasqueados cuando en los primeros intercambios de balón se demostró que lo sencillo terminaría en complicado. Si se exceptúa a Torres, a Zárraga y Gento en el segundo tiempo y a Juanito Alonso en los dos, los demás pasaron ratos muy amargos porque tantos "ases" no compusieron nunca un equipo concatenado y serio, empezando por Di Stéfano y Kopa, las grandes "vedettes" merengues. En el primer tiempo fueron arrastrados todos a jugar al son que marcaba la Fiorentina. Después del descanso comenzó el Madrid con mucho brío para ir deshaciéndose poco a poco. Fué gracias a un penalty demasiado severo, porque la realidad formal era un tremendo "off-side" de Mateos, cuando el Madrid comenzó a respirar sin dificultades. El árbitro estuvo excesivamente complaciente y así fué doblada la cerviz del Fiorentina. Después, en la arrancada de Gento, maravillosamente veloz, que culminó con un gol de bandera, a pesar de sus ataques, los italianos, desmoralizados, perdieron dos ocasiones de encontrar la igualada, dando la impresión de que no serían capaces de torcer el rumbo de un encuentro que estaba liquidado, a su juicio.

Opiniones del encuentro

Los italianos son duros pero fácilmente desbordables, afirmó Kopa

El árbitro dice que Gento es el mejor jugador del mundo

Los italianos aseguran que han perdido con justicia

Madrid, 30.—Una vez terminado el encuentro, era completamente imposible entrar en los vestuarios del Real Madrid.

Un inmenso gentío se agolpaba en los pasillos que conducían al vestuario. Era difícil abrirse paso hasta el mismo y, una vez dentro, jugadores, entrenador y directivos eran abrazados por los médicos y auxiliares del club.

VILLALONGA, entrenador, manifestó que nunca había dudado de la victoria de su club, pero había estado muy nervioso durante todo el partido. Tenía noticias de que el Fiorentina tenía un formidable conjunto, "pero nosotros le podimos aventajar, como así ha sido".

MUÑOZ, capitán, fué el último en desnudarse y vestirse de nuevo. Uno de los más felicitados. Dijo que el Fiorentina planteó muy bien el partido y que era muy difícil abrirse paso a través de sus medios y defensas, pero que al fin fueron desbordados por la velocidad de nuestros delanteros. El mejor del Fiorentina, a su parecer, fué el extremo Julinho.

DI STEFANO.—El Fiorentina es un excelente conjunto. Aunque son algo duros en sus entradas, no son violentos. Abusan un poco de las marrullerías con los brazos, pero el árbitro ha conocido siempre sus intenciones. Sus mejores hombres, Julinho y el portero Sarti.

GENTO está desbordante de satisfacción. Primero, "porque ha ganado el Madrid el segundo título de campeones de Europa, y después, por el gol que he marcado". Un periodista se acerca al jugador y le dice que el árbitro señor Horn ha dicho que le considera como el mejor jugador del mundo, y Gento dice: "¡Bah...! Eso lo tiene acaparado Di Stéfano".

MARQUITOS.—Me tenían muy preocupado los jugadores del Fiorentina, pero, como se ha podido apreciar, hemos sabido ganarles el partido.

KOPA.—Son duros, pero fácilmente desbordables. Ha sido un buen partido del Real Madrid, creo. Ellos son magníficos y especialmente el portero y el extremo derecha.

ZARRAGA. — Hace un gesto, como diciendo: «Somos los mejores», y Lesmes, que está a su lado, lo expresa con las mismas palabras transcritas.

Los demás jugadores, Alonso, Torres, Mateos y Rial se expresan en parecidos términos a los anteriores.

SANTAMARIA, el nuevo jugador madridista, dice: «Me hicieron llorar las palabras que don Santiago Bernabéu dirigió a los jugadores antes del partido. El encuentro ha sido muy disputado y me ha causado una extraordinaria impresión el juego del «puntero izquierdo», Gento; es uno de los mejores del mundo en su puesto».

Antes de llegar al vestuario del Fiorentina charlamos con el árbitro, M. Leo Horn. Antes de hacerle ninguna pregunta expresó que señaló el penalty porque estaba siguiendo el juego y no vió el banderín que levantaba el juez de línea. Que ante las protestas de los jugadores italianos consultó con el citado juez de línea, quien le manifestó que, efectivamente, había levantado el banderín, pero que reconocía que el balón que había recibido Mateos venía rebotado del defensa izquierdo Cervatto. «Entonces —siguió diciendo Leo Horn— no tuve ya inconveniente alguno en señalarlo. Para mí el mejor jugador del mundo es el extremo Gento. Lo vi jugar las dos veces contra el Manchester United y esta tarde, y no he visto en mi vida jugador igual. Para más, en la tarde de hoy ha coronado una jugada extraordinaria con un gol maravilloso».

—¿Y Di Stéfano? —le preguntamos.

—Di Stéfano, aun no jugando, es el mejor de todos.

CASETA ADVERSARIA

En el vestuario de la Fiorentina se hablaba animadamente y no parecía que habían perdido. No reinaba la alegría, pero se reconocía que el Madrid había triunfado porque había sido mejor.

FULVIO BERNARDINI, entrenador. — "Se puede achacar a la victoria del Real Madrid, el señalamiento del penalty a su favor, pero cuando el árbitro lo hizo así sus razones tendría y yo, las comprendo. No vió que el juez de línea había levantado la bandera y además, coincidió con él, en que el jugador del Madrid había recibido la pelota de rechazo de un jugador de mi equipo. Ahora que, el penalty, puede decirse que decidió el encuentro". ¿El mejor jugador del Madrid? Gento y Di Stéfano.

CERVATTO, capitán.—"Han ganado bien y por si el penalty era dudoso el extremo marcó otro gol indiscutible. No voy a decir que en el gol del penalty el balón rebotó en mi bota —eso dicen por ahí—, pero si el linier levantó la bandera, debió señalarse fuera de juego. Ahora que si el árbitro no vió la bandera, eso ya no lo puedo asegurar y después el penalty fué claro. Incurrimos en esa falta, que es propia para salvar de momento el tiro a gol fácil".

JULINHO, extremo derecha.—El mejor hombre del equipo italiano. "Ha sido una "buona partita" y un espectáculo maravilloso. El Real Madrid ha jugado más que nosotros y ha merecido ganar. Nosotros hemos tirado mal a gol, sólo bien en tres ocasiones y hemos perdido". Julinho, se encoge de hombros, se enrolla una toalla alrededor de la cintura y calzado con las sandalias de madera se dirige a su sitio.—Alfil.

Un espectador del encuentro Madrid-Fiorentina fallece por la emoción

A consecuencia de una angina de pecho

Madrid, 30.—A las seis de la tarde y durante el transcurso del primer tiempo del partido final de la Copa de Europa de Campeones, jugado esta tarde en el Estadio Santiago Bernabéu, ingresó en el Botiquín de esta instalación deportiva el espectador de grada de preferencia don Emilio Aguado Rosell, de 65 años de edad, que al poco tiempo de ingresar falleció a consecuencia de una angina de pecho.

El señor Aguado Rosell estaba casado y habitaba en la calle de Trafalgar, número 23, de Madrid.

Presenciaba el partido Real Madrid - Fiorentina acompañado de su hija.—Alfil.

"Cada 7 días... el N.º SOBERANO de González Byass"

SORTEO EXTRAORDINARIO DEL 24 DE MAYO DE 1957:

¡¡PREMIOS DOBLES!!

Número premiado: 98

1.º Scooter LAMBRETTA: D. José Pérez Torrosa-P. Caudillo, 28. Alcira (Valencia).
1.º Scooter LAMBRETTA: Café "El Paraíso" Dato, 4. Zaragoza.
2.º Frigorífico EDESA: D. Joaquín Martínez - José Antonio, 1. Paiporta (Valencia).
2.º Frigorífico EDESA: V. García - La Robla (León).
3.º VeloSolex ORBEA: D.ª Tere A. Arcaya - P. de España, 7. Vitoria.
3.º VeloSolex ORBEA: D. Fernando Martínez - Baltasar Gracián, 27. Madrid.
4.º Radio PHILIPS: D.ª Ana Ubierna - Oriamendi, 1. San Sebastián.
4.º Radio PHILIPS: D. Fernando Sánchez Gutiérrez - José M. Gordoa, 2. Madrid.
5.º Máquina de coser ALFA: D. Valeriano García - La Robla (León).
5.º Máquina de coser ALFA: D. Guillermo Muñoz Sánchez - Jerez de la Frontera.
6.º Reloj OMEGA: D. Martín Pérez Valverde - Rualasal, 1. Santander.
6.º Reloj OMEGA: D. Manuel Ortí - Enrique Granados, 108. Barcelona.
7.º Mueble-bar ALFA: "Candanchú", Bar - Paulino Caballero, 18. Pamplona.
7.º Mueble-bar ALFA: D.ª Mercedes Cocaño Pérez - Matía, 3. San Sebastián.
8.º Barrilito lujo Brandy SOBERANO: D.ª Salvadora Polanco-Dr. Lobato, 4. Badajoz.
8.º Barrilito lujo Brandy SOBERANO: D. Alfredo Ferrant - Fuenterrabía, 80. Irún.

No deje de escuchar la emisión del viernes, 31 de mayo, a las once de la noche, retransmitida por Radio Madrid y por la cadena de emisoras de la S.E.R., donde será sorteado un magnífico automóvil SEAT entre los acertantes de cualquier semana que no hubieran obtenido ninguno de los magníficos premios, obsequio del Coñac SOBERANO de

GONZALEZ BYASS

«RASGO» PUBLICIDAD

AJEDREZ

Resultados de los partidos correspondientes a la 15 ronda del Torneo europeo

Dublin, 29.—Resultados de las partidas correspondientes a la 15 ronda del Torneo Europeo de Ajedrez:

Dunkelblum (Bélgica) hizo tablas con Conrady (Luxemburgo),

Alexander (Inglaterra) venció a Lladó (España).

Plater (Polonia) perdió con Van scheltinga (Holanda).

Giustolisi (Italia) hizo tablas con Stenborg (Suécia).

Walther (Suiza) con Durso (Portugal).

Glicoric (Yugoslavia) venció a O'Sullivan (Irlanda).

Benco (Hungría) hizo tablas con Pachman (Checoslovaquia).

Dreyer (Africa del Sur) con Catozzi (Francia).

La partida entre Schmid (Alemania) y Fairhuart (Escocia), fué aplazada.

En partidas aplazadas de jornadas anteriores se registraron los siguientes resultados:

Cattozzi venció a Benko.

Durao a Giutolisi.

Fairhurst hizo tablas con Plater, y Schmid venció a Catozzi.

La clasificación general del torneo es la siguiente:

1.—Pachman 13 puntos.
2.—Benko, 12.
3.—Glicorio, 11.
4.—Schmid y Alexander, 9,5.
5.—Stenborg y Van Scheltinga, 8.
8.—Lladó, 7,5.
9.—Giustolisi y Walther, 7.
11.—Dunkelblum, Plater y Durao, 6.5 puntos.
14.—Fairhurst, 6.
15.—Dreyer, 5,5.
16.—Catozzi, 4.
17.—Conrady 3,5.
18.—O'Sullivan, 1.—Alfil.

Ministerio de Cultura 2011

LA VIDA: ACTUALIDAD Y REPORTAJE

Una magnífica obra de nuestra Organización Sindical

Varios millones de pesetas dedican anualmente los Sindicatos a becas para estudiantes

DE LA AYUDA SE BENEFICIAN JOVENES QUE REALIZAN LOS MAS DIVERSOS ESTUDIOS

Por OBDULIO GOMEZ

Ya corren afortunadamente tiempos muy distintos para el estudiante español. Antes—y bien cercano estará en la memoria de todos—estudiaban los que buenamente podían: gentes de posición económica holgada; muchachos cuyas excepcionales condiciones conocidas por alguien lograban, tras gestiones y dificultades sin cuento, ayuda económica para enderezar su futuro por unos determinados estudios, y otros cuyos padres por la situación especial de sus empleos les permitía obtener asimismo los auxilios precisos para que sus hijos siguieran adelante en el desarrollo de los esfuerzos que sirvieran para situarlos decorosamente en la vida. Esto pecaba justamente ahí, con límites tan precisos que los beneficios no trascendían generalmente a la gran masa juvenil del país con capacidad para orientar hacia cualesquiera actividad profesional sus tareas y sus esperanzas. El nuevo régimen que España se dió a sí misma al término de su cruzada liberadora va cambiando de forma eficiente y práctica muchas de las viejas necesidades que el pueblo español tradicionalmente padecía. Uno de estos aspectos es el que se refiere a los estudios superiores de los jóvenes con capacidad natural para realizarlos.

Dinero para becas

Grande es la satisfacción que en este orden de cosas puede señalarse de forma concreta. Si el Estado aporta una cuidadosa y tenaz atención a este problema concediendo numerosísimas becas para estudios, bolsas de viaje, premios a la investigación y ayudas de varia condición para las gentes estudiosas, no quedan atrás las organizaciones, más o menos oficiales, en atender temas de tan crecido interés. Millares de muchachos reciben hoy en nuestro país esa ayuda económica que les permite continuar con decorosa seguridad el ritmo de sus estudios, a cuyo beneficio ellos corresponden de la mejor forma que pueden hacerlo: estudiando afanosamente y haciéndose acreedores de la forma más concreta al bien que se les concede. Becas conceden los altos organismos científicos y los de tendencia más o menos política. Entre éstos podemos citar concretamente al Frente de Juventudes, a la Sección Femenina y, por último, y a ella queremos referirnos de forma determinada, la Organización Sindical. ¿Sabe el lector que una buena suma del dinero que manejan los Sindicatos de la Falange revierte de forma directa en becas para los muchachos españoles que estudian? Esta tarea se viene realizando a lo largo de los ocho cursos anteriores. En principio las cifras designadas a esta ayuda fueron realmente modestas, pero a partir de 1953-54 adquieren cierta importancia, puesto que se señala la concesión de cerca de tres millones de pesetas destinados a ese fin. Así de año en año la suma va creciendo y, lógicamente, se amplía con ello el número de los beneficiarios de esta ayuda.

La concesión

La concesión de las becas de origen sindical se hacía anteriormente de forma directa por los distintos organismos de carácter provincial o nacional, que, en mínima cuantía, solían destinarlas a los hijos de sus respectivos encuadrados. Un estudio realizado en torno al problema aconsejó unificar el esfuerzo centrándolo en un determinado organismo nacional. Con ello se pretendía—y así parece haberse conseguido—mayor eficacia y positivos resultados. Se unificaron también, naturalmente, las normas para la concesión y distribución de las becas en cuatro distintos grupos, referidos el primero a estudios de Formación Profesional, Artesanía, Artes Decorativas y Bellas Artes; el segundo, a estudios eclesiásticos; el tercero, a los de enseñanza media, peritaje o similares, y el cuarto, a los superiores de Facultades universitarias y Escuelas Especiales. Para el curso ya próximo a terminar, según los datos —todavía incompletos—que se conocen, se concedieron 129 becas para los citados en primer lugar, 154 para el segundo, 880 para los correspondientes al tercer grupo y, finalmente, 333 para los universitarios y Escuelas Especiales. Todo ello señala una cifra de 1.496 becas otorgadas que, en realidad, según los datos que últimamente se van recogiendo, quedan superadas en unas 300 ó 400 becas más, no determinadas aún, para los grupos que antes indicábamos.

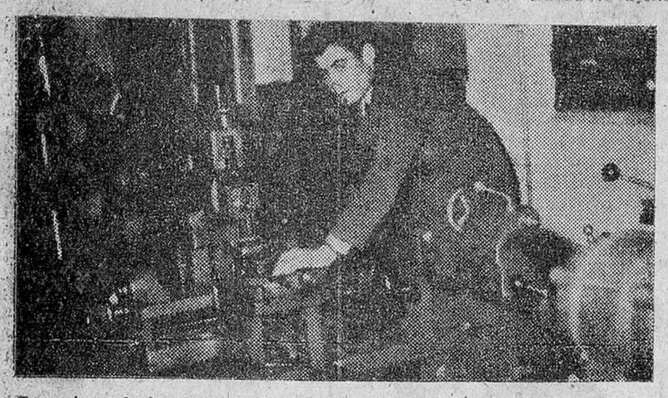

Becarios sindicales, en la Institución Sindical "Virgen de la Paloma".

Las cantidades

Conviene ahora, por el interés expositivo que puede tener, recordar que en el primer curso, en los años 1949-50, las 46 becas concedidas se aproximan en cuantía a 90.000 pesetas. Los cursos sucesivos van subrayando el incremento de la ayuda, y de año en año, con el mayor número de becas, se registra, como es lógico, más crecida cantidad de dinero destinada a este fin. Es el curso de 1954-55 el que rebasa las 1.000 becas otorgadas, superando también su cuantía a los tres millones de pesetas; el curso siguiente señala 650 becas más y casi un millón de pesetas de aumento en su dotación. Finalmente, en el curso actual—repetimos que no son completos sus datos—, para las 1.496 becas que se dijeron, han sido destinados cinco millones de pesetas. Ya sabemos que en un país pobre como España no puede jugarse a los grandes y excepcionales sumandos por entidades ajenas a la función estatal, cuando el mismo Estado no puede subvenir de forma total a esta perenioria necesidad de ayuda al estudiante. Pero de todas formas, si conviene anotar que la experiencia obtenida por los Sindicatos en esta ayuda económica, canalizada a través de la Vicesecretaría Nacional de Obras Sindicales, es digna de encomio. Se trata de una parcela en la suma de esfuerzos orientados a idéntico fin, y su resultado con la experiencia obtenida a lo largo de los años va perfilándose a medida que se cosechan nuevos y provechosos frutos obtenidos por quienes resultan beneficiados, a los cuales se exige la condición de afiliado o hijo de afiliado a la Organización Sindical y, desde luego, que su expediente no tenga notas inferiores a las de notable.

Jóvenes becarios trabajando en la Escuela-Taller Sindical de Formación Profesional "Manuel Mateo" de Medina.

Los alumnos

Eso es lo que se refiere escuetamente a la concesión de becas, cuyos datos se ofrecen a la curiosidad del lector. Pero además, según nos informa el señor Morales López, de la Vicesecretaría de Obras Sindicales, la Organización proyecta a través de 239 Centros de Formación Profesional enseñanzas a 74.676 alumnos, en cuya actividad invierte anualmente treinta millones de pesetas. Los Centros de Formación a que se alude se desglosan en la siguiente forma: 109 de carácter industrial y artesano, con 21.624 alumnos; 14 Centros de formación agropecuaria, con 26.203 educandos que realizan cursos permanentes y cursillos de corta duración, y, finalmente, 116 Escuelas de Cultura y Arte regidas por "Educación y Descanso", con casi 29 alumnos. A la vista de los datos anteriores y de estos que ahora acabamos de exponer, ¿no cree el lector digna de ser destacada la tarea que la Organización Sindical toma sobre sí en beneficio de cuantos quieren ser mejor, y saber más, y escalar más altos puestos en la sociedad? Observe estos datos, lector, y reflexione sobre el valor que tienen los muchachos de España.

COMPRE "FOTOS"

Hablemos de los átomos, sin fantasear

La política, la técnica y la economía españolas, alrededor del tema nuclear

Por IGNACIO MARIA SANUY

La fantasía y la realidad, emparentadas en nuestro tiempo con la sorpresa, el asombro y el descubrimiento, nos han familiarizado con los avances técnicos y los progresos científicos de tal manera, que nos vamos haciendo insensibles a un mundo nuevo y maravilloso que va llegando con sus pasos contados. Sería bonito saber hasta dónde llegó el asombre de nuestros antepasados ante el descubrimiento de la máquina de vapor o ante la inesperada presencia de la electricidad, venida al mundo como por obra de magos.

Las esperanzas de entonces

Seguramente la sorpresa se encaramaba a una esperanza indefinida. Se hablaba entonces de crecimientos aritméticos y geométricos, como para inventar una peligrosa contradanza en la que el hombre bailaba siempre al son de la miseria y al borde de la muerte. El vapor y la electricidad alteraron el ritmo, y esta alteración, como un medicamento cordial, fué, psicológicamente, una nueva posibilidad para que el optimismo sugiera, aunque después se desvaneciese.

Todo se acaba

Pero lo que entonces surgía como si cada hombre fuese un rey Midas, tiende ahora a acabarse, y ya, sobre un calendario próximo, se señala las vacas flacas de la energía eléctrica más graves ahora porque el mal precedido de un bien hace el desconsuelo mayor y otorga a la dicha su propia medida.

La historia acelerada

Los caminos del hombre, desde la alegría hasta la desesperanza, se recorren ahora apresuradamente. Cuesta creer que nuestras evidencias de hoy se han gestado, históricamente, en un proceso de siglos y que conceptos familiares a un niño de 1957 fuesen para un hombre de hace cien años hipótesis atrevidas o quimeras mal soñadas inopinadamente, el hombre de hoy ha sentido la necesidad de revisar una serie de conceptos tipo, no sólo por una curiosidad meramente científica, sino por una necesidad económica. El saber y el practicismo han actuado en el proceso científico actual como mutuos catalizadores.

Coalición

Es tan viejo el refrán de que "la unión hace la fuerza", que verlo reflejado en cualquier realidad nos parece siempre un ingenioso descubrimiento. También es vieja cosa el que los españoles vaya cada uno por su camino y consideren, en el fondo, un camelo el que marche el capitán por un lado y ellos caminen por otro. Incluso cuando adaptamos las Sociedades Anónimas, lo hicimos pensando en una familia y poniendo en la mayoría de los casos, antes de las consabidas iniciales, un nombre y un apellido propios. Ese individualismo, que puede tomarse como virtud o como defecto, o aunque en ambos casos pueda ser una tontería, apareció vencido en estas Jornadas, en las que un abogado, un catedrático y un ingeniero se pusieron de acuerdo y cada uno aportó la voz de vida que debía, la palabra justa, formulada dentro de sus límites, y sin ninguna incursión esencial a otros terrenos. Estas han sido tres conferencias funcionales, y su unidad temática, junto a su intención, han sido la causa del impacto que han producido en diversos y amplios sectores de la vida española.

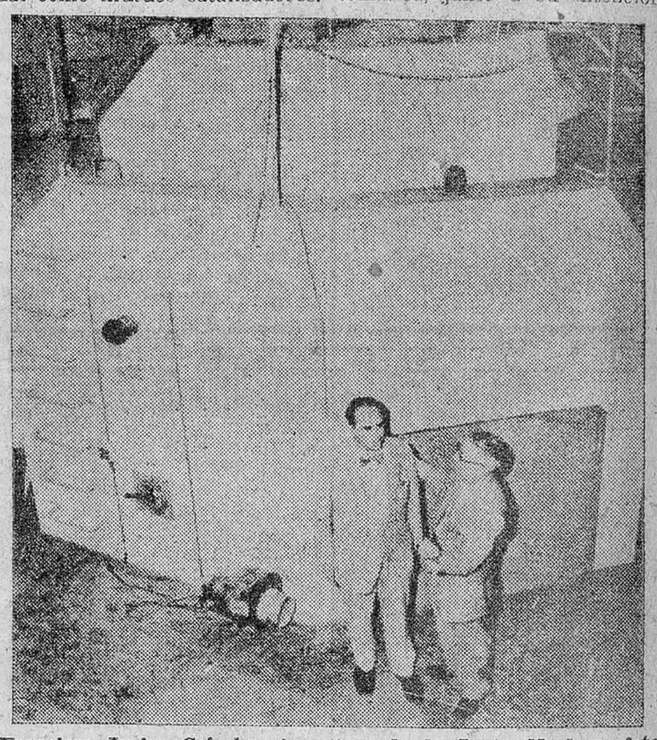

Francisco Javier Golcolea, ingeniero de la Junta Nuclear, fotografiado frente a un reactor atómico.

La ciencia, humanizada

La correlación del saber con la vida ha obligado al hombre con el mundo científico, logrando producir un interés por cuestiones que en otro tiempo se debatían en círculos extremadamente limitados. Lo que dicen los empresarios de circo, lo que repiten ahora los de teatro, "El éxito ha sorprendido a la misma empresa", lo podían afirmar los organizadores de las Jornadas Nucleares que acaban de celebrarse en Madrid. Nos hemos acostumbrado a la poblada soledad de las salas de conferencias, y poder afirmar ahora que las sesiones de las Jornadas Nucleares han sobrepasado el millar de asistentes es noticia que por sí sola demuestra el interés despertado por estas sesiones, que sobrepasa las esperanzas de quienes las organizaron. Conviene decir todavía que las tres sesiones celebradas comenzaron sobre las seis y media de la tarde y concluyeron alrededor de las nueve. Salvo alguna distracción por mi parte, únicamente ví abandonar la sala a un religioso, seguramente atenazado por el horario de su convento. Otra cosa todavía: en la sala se permitía fumar. No creo que llegase a una docena el número de quienes hicieron uso del privilegio. Todos estos detalles indicarán al lector que las Jornadas Nucleares han sido un acontecimiento en la vida española. Antes de referirme a lo que en ellas se ha dicho, quisiera indicar lo que se ha insinuado. Eso que llaman "psicología de las masas", lo que podríamos llamar, modestamente, las inmensas minorías, produce en cualquier manifestación una serie de pequeños ecos que pueden resultar significativos.

El jurista que inauguró las Jornadas, Carlos Trías Bertrán, planteó el tema de "La política y la energía nuclear". La energía nuclear plantea problemas de política legislativa y de política económica. Crear una riqueza nacional, cuando se quiere que esta riqueza sirva auténticamente los intereses de la comunidad, es algo que precisa de la acción del legislador, alentada con el pensamiento del político. Plantear desde un comienzo un ideal de justicia y cauce legal a la futura actividad nuclear es sentar sólidamente las bases que permitan impedir que "las cañas se vuelvan lanzas" y que una idea al servicio de los intereses de la nación pueda ser soterradamente desvirtuada.

Las cuentas de la vieja

Los científicos de nuestro peso de las cifras. Pero el rigor del número —vulgarísimo número bautizado en pesetas o en dólares— pide determinada contención, reclama un sosegado tiempo no se detienen ante el recuento de posibilidades que no son previsibles por el científico, sino por el economista. Don Alberto Caso Montaner, ingeniero, puntualizó en la segunda conferencia dos hechos. Fueron éstos: necesidad de construir más centrales de energía eléctrica, y costos e inversiones en pesetas y divisas por kilowatio hora para los diferentes tipos de centrales. Al ponderar la necesidad de construir, añadía adjetivando a las centrales tres interrogantes: ¿Hidráulicas? ¿Térmicas? ¿Nucleares? Admitiendo que inicialmente, aunque en cifras relativas, la construcción de centrales nucleares implicaba una gasto mayor, se decidía por éstas.

Los científicos de Estados Unidos piden una legislación atómica a su Gobierno

Las investigaciones nucleares quedarán en suspenso mientras dicha legislación no sea aprobada por el Congreso

Wáshington. — (Crónica especial para «ICE» por Fernando Velázquez.)—Los científicos norteamericanos han pedido a su Gobierno que legisle sobre las responsabilidades y compensaciones que los empleados de las plantas nucleares y el público en general puedan tener en caso de daños o pérdidas ocasionadas por accidente atómico.

Aunque hasta este instante las Compañías privadas de seguros se han encargado de extender la necesaria protección a cuantos trabajan en el campo de la investigación atómica, los científicos consideran que esto no es bastante.

Las posibilidades, aunque mínimas, de que se produzca una catástrofe atómica, como consecuencia de las investigaciones y experimentos que continuamente se realizan con el átomo, exigen que se legisle sobre la forma de compensar a las posibles víctimas de la misma.

La importancia que los científicos dan a esta medida es tal, que las investigaciones atómicas se reducirán considerablemente, e incluso algunos de los trabajos que en la actualidad se están llevando a cabo quedarán en suspenso mientras el Congreso norteamericano no apruebe el proyecto de legislación sobre responsabilidad atómica que ya tiene en sus manos, y al que se conoce con el nombre de «legislación Anderson-Price».

Concretamente, los trabajos de la central atómica de energía eléctrica que la General Electric está construyendo en San José (California) para la Commonwealth Edison, de Chicago, se interrumpirán cuando el Congreso termine su período de sesiones de este año, si para entonces la legislación atómica continúa sin aprobar.

La central, que se instalará a 65 kilómetros de Chicago, tiene una capacidad de 180.000 kilovatios, y es la mayor de cuantas se están construyendo en este país.

Mr. Francis K. McCune, vicepresidente de la Compañía constructora, ha manifestado recientemente al Comité de Energía Atómica del Congreso que la intención de su Empresa, al anunciar la posible suspensión de los trabajos, no es intimidar a dicho órgano legislativo.

Por el contrario, la decisión se basa en una cláusula del contrato celebrado entre la Commonwealth Edison y la General Electric, que dice que los trabajos de construcción de la central se deberían de suspender en 1957 si para esa fecha no existía la adecuada protección contra los daños que pudiesen provenir del funcionamiento del reactor.

LOS PROBLEMAS JUVENILES

TRASCENDENCIA DE LA ESCUELA PRIMARIA

Toda reforma de enseñanza ha de hacerse desde los cimientos; es decir, desde la escuela, y el maestro ha de procurar principalmente que el niño sienta de veras el afán de saber, el deseo de experimentar el acicate de la verdad; que sepan escoger los niños los libros y se vean guiados hasta aquellos que elevan los sentimientos y aumentan el caudal de las ideas, disciplinando el pensar; que sean educados para ser hombres capaces de concebir un ideal y gobernar con sustantividad su propia vida. El problema de la escuela hay que concentrarle en una enseñanza obligatoria, no sólo en la ley, sino en la realidad, con una modificación sustancial en los métodos y en la selección del profesorado con fe sincera en la juventud, que es la esperanza y queremos nos supere siempre. No pretendemos encerrarla de antemano en los intereses de ganarse la vida y de una pura actividad profesional, sino dotarla más bien de una firme voluntad de afirmarse y de salir adelante, de un órgano capaz de apreciar lo que es bueno y es bello y de un amor incorruptible a la verdad.

En esto debe consistir, creo yo, el resultado de la primera educación general que la escuela transmite a la juventud; y la juventud es el momento de máxima receptividad para esta situación de ánimo. Pero semejante cometido difícilmente podría realizarse sin atender antes a estas exigencias básicas: Ante todo hay que preocuparse del elemento material o cuerpo de la escuela, haciéndola grata y alegre, cara a la luz y al paisaje, si queremos que el niño aprenda a profundizar en las verdades propias del buen sentido. Una escuela más íntima y confortable, que acabe con la vergüenza de tantos locales impropios —y hasta repugnantes— para una convivencia escolar, para el progreso.

Por otra parte se impone una selección de buenas lecturas, de buenos autores, que tengan, en primer lugar, el sentido de la poesía y de la vida; una selección de bellezas intelectuales, artísticas, morales, que encienda y alimente en el corazón del alumno la llama del deseo y la admiración. O lo que es igual: es preciso acabar con la rutina y aridez en los métodos de enseñanza sin apelar a la imaginación y al sentimiento interno, sin iluminar los ojos del estudiante con el espectáculo de la belleza de lo verdadero, del arte y de lo moral, a que antes me refería.

Mas, ¡cuidado con los procedimientos de una enseñanza demasiado genérica! El niño —ese ser delicado, tan lleno de misterio—, como objeto de estudio se halla por encima de todas las ciencias abstractas, de toda técnica meramente material. El niño encierra en su alma, como en una semilla, no solamente todas las formas, sino también todas las potencias de la vida. Y de ahí que la función educadora sea tan difícil. Todo lo que se relaciona con él: la salud, la actividad, la lengua, los pensamientos, los efectos, sus actitudes y costumbres, ese complejo infinitamente rico que configura su naturaleza peculiar, plantean de continuo al educador muchos más problemas de los que los libros puedan resolver. No se trata aquí, como se ve, de saber más o menos; se trata de una cuestión de educación, y es de rigor saber si el maestro está o no dotado para educar.

El maestro ha de cultivar, sí, en los niños esa admiración por medio de la contemplación de las cosas bellas. De acuerdo. Mas esto no basta, porque la enseñanza se enriquece, como es sabido por la experiencia. Lo cual quiere decir que se debe desarrollar también el don de la observación, el hábito de saber mirar las cosas como son en realidad, pues es la "verdad concreta" la que alimenta nuestro espíritu.

SABINO ALONSO-FUEYO

Ministerio de Cultura 2011