Imperio

Diario de F.E.T. y de las J.O.N.S.

Depósito legal: ZA - Nº 2 1958

Año XXIV — Número 7.223 — ZAMORA, viernes 28 de agosto de 1959 — Teléfono 1570 — Precio: 1,20 pesetas

Viaje humano al espacio

Inglaterra ha construído la "pirámide voladora"

Para elevar dos hombres a 700 millas

Londres, 27. — Científicos británicos han revelado hoy los planes para lanzar «una pirámide voladora» de dos toneladas de peso, destinada a elevar dos hombres hasta una altura de 700 millas y devolverlos a la Tierra.

Esta aeronave en forma de delta, totalmente construída por una empresa privada, es el más importante experimento realizado por Inglaterra para un viaje humano por el espacio. El proyecto ha sido revelado en un informe facilitado al Congreso de Vuelos del Espacio de la Commonwealth.—Efe.

Hemingway sufre un accidente de automóvil

Burgos, 27.—Comunican de Aranda de Duero que han sufrido un accidente automovilista en aquellas cercanías los famosos escritores norteamericanos Ernest Hemingway y Movies Davies, aunque los dos resultaron ilesos.

Conducía el coche el señor Davies y al llegar al kilómetro 171, el vehículo sufrió el reventón de una de las ruedas traseras, saliendo fuera de la carretera, después de haber arrancado cuatro mojones de piedra. Pese a lo espectacular del accidente, los dos escritores no sufrieron lesión alguna.—Cifra.

Eisenhower llega a Londres

Las conversaciones girarán en torno a la crisis de Berlín, la reunificación alemana y el desarme general

Hoy se trasladará a Escocia para visitar a la reina inglesa

Londres, 27.—El avión del Presidente Eisenhower aterrizó en el aeropuerto de Londres a las 18,40, procedente de Bonn.

Eisenhower se quitó el sombrero mientras bajaba por la escalerilla, e inmediatamente estrechó las manos de las personalidades que le aguardaban, incluídos el primer ministro, MacMillan, y el Conde de Gosford, que representaba a la Reina Isabel. La tercera persona a la que saludó, después de los dos citados, fué el embajador norteamericano, John Hay Whithey. Tras Eisenhower descendió del avión el secretario de Estado, Herter.

Después de los saludos, el Presidente se dirigió hacia la guardia de honor que le esperaba, junto con sir Guy Poppleford, de las Reales Fuerzas Aéreas. El Presidente y sus acompañantes se pusieron firmes ante la guardia de honor de la RAF, mientras sonaba el himno norteamericano. Después, en actitud muy militar, el Presidente pasó revista a la guardia, quitándose el sombrero al pasar ante la bandera.

Al dar la bienvenida al Presidente, el primer ministro, Mac Millan, dijo que era gran privilegio recibir al Presidente, y que éste acude a Inglaterra para discusiones políticas de «gran importancia». «Los problemas con que se enfrentan nuestros dos países—dijo, hablando en nombre de todo el pueblo del Reino Unido—son difíciles y complejos. Vuestra iniciativa hacia su solución es fuente de inmensa satisfacccción para todos los británicos.»

«Sois un Presidente—agregó—cuyo nombre nos era familiar a todos aún antes de que fuerais elegido para vuestro alto cargo.»

En una breve contestación, Eisenhower dijo que estaba encantado de encontrarse nuevamente en Inglaterra, donde están algunos de sus mejores amigos. Agregó que las conversaciones que van a mantener serán fructíferas y que no había necesidad de acudir a Inglaterra para asegurar a los ingleses que el pueblo norteamericano está junto a ellos firme y fuertemente en defensa de la libertad y la dignidad del hombre. Se refirió después al «señalado honor» de visitar a la Reina Isabel, y dijo que considera este viaje como uno de los más prometedores de cuantos ha realizado a cualquier país del mundo.

Seguidamente, el Presidente fué presentado a los miembros del Gobierno británico y a los diplomáticos norteamericanos y de la Alemania occidental presentes en el aeropuerto. Acto seguido, subió a un automóvil descubierto y, acompañado por MacMillan partió entre las aclamaciones de la multitud. El Presidente, sonriente, permaneció en pie y saludó con la mano a los presentes, mientras el coche recorría la carretera de salida del aeropuerto, jalonada de una multitud entusiasta. Seguían al automóvil del Presidente, al que escoltaban policías motorizados, dos autocares de periodistas. La comitiva se dirigió a la residencia del embajador norteamericano, en Rengent's Park, en el centro de Londres.

Eisenhower pasará la mayor parte de lo que queda de hoy descansando y cenará en privado con el embajador de su país, Whiyney. A primera hora del viernes se trasladará por vía aérea a Escocia, para una visita de veinticuatro horas a la reina Isabel, en Balmoral. Después de esta visita, el Presidente comenzará sus conversaciones con MacMillan, el sábado por la mañana, en la residencia oficial de campo del "premier".

Las conversaciones anglonorteamericanas girarán en torno a la crisis de Berlín, la reunificación alemana, el desarme general, las pruebas de armas nucleares, la situación en el Medio y Extremo Oriente y los problemas de ayuda a los territorios industrialmente subdesarrollados.—Efe.

LOS DIRIGENTES DE LA OPOSICION, INVITADOS A LA COMIDA QUE MACMILLAN OFRECERA A EISENHOWER

Londres, 27.—Dirigentes de los partidos laborista y liberal, de la oposición, han sido invitados a la comida que el primer ministro, MacMillan, ofrecerá al presidente Eisenhower en el 10 de Downing Street el lunes. Sin embargo, Hugh Geitskell, jefe del partido laborista, y Aneurin Bevan, secretario del Exterior del Gabinete "sombra", no podrán asistir por encontrarse en Moscú invitados por Kruschev.

El partido laborista estará representado en la comida por James Griffiths, segundo de Gaitskell; el conde Atle, exprimer ministro laborista, y otros. Jo Grimond, dirigente de los liberales, se encontrará entre los treinta y cinco invitados, que incluyen también al secretario del Exterior, Selwyn Lloyd, y a otros miembros del Gabinete.—Efe.

EISENHOWER ESTARA EN CONSTANTE COMUNICACION CON WASHINGTON DURANTE SU VISITA A PARIS

París, 27.—El presidente Eisenhower estará en constante comunicación con Wáshington durante su visita a París la semana próxima. Aparatos radiotelefónicos y radiotelegráficos que cifran electrónicamente los mensajes en el momento de transmitirlos y los descifran del mismo modo a su recepción, estarán a la disposición del Presidente tanto en el Quai d'Orsay como en la Embajada de los Estados Unidos. El avión "Boeing" que ha traído a Eisenhower a Europa está equipado con un aparato del mismo tipo.—

La esposa del Caudillo pasa por Bilbao

Bilbao, 27.—La excelentísima señora doña Carmen Polo de Franco pasó por esta ciudad, procedente de San Sebastián. Al límite de la provincia acudieron a dar la bienvenida a la esposa del Generalísimo el gobernador civil en funciones y presidente de la Diputación, don Plácido Careaga; teniente coronel jefe de la Guardia Civil, señor Gasulla; jefe superior de Policía accidental, señor Ramírez, y otras autoridades. La esposa del Caudillo pasó por la capital sin detenerse y al límite de la provincia las autoridades bilbaínas volvieron a ofrecerle sus respetos. Pese a no haberse anunciado el paso de doña Carmen Polo de Franco, el público, que se dió cuenta, tributó a la ilustre dama cariñosísimos saludos. Cifra.

ACTIVIDADES DE LOS VIEJOS

Cada día son más numerosos los centenarios o centenarias que, a pesar de su avanzada edad, dedican sus ratos libres a la ejecución de trabajos que parecen propios de la juventud. Y ellos o ellas, como en el caso que nos ocupa, demuestran una actividad fuera de lo común.

Tenemos, en la fotografía de arriba, a Elly Ney, nacida en el año 1855, en la localidad alemana de Dusseldorf, que con sus ciento cuatro años, da conciertos de piano, habiendo obtenido un resonante éxito días pasados ante la TV. de Bonn.

Y siguiendo sus pasos, aunque un poco más «jovencita», está, fotografía inferior, la italiana María Lago Bertoluzzo, de ochenta y cuatro años, bisabuela, que todos los días hace un largo recorrido en bicicleta.

EL DORMITORIO DE EISENHOWER EN PARIS

Para el presidente Eisenhower en París está ya reservado el apartamento que ocupará en el Quai d'Orsay. El dormitorio que le ha sido destinado en la suite de los jefes de Estado es contemplado por los chicos de la Prensa, que lo fotografían desde todos los ángulos posibles, toda vez que el lecho es ya histórico.—(Foto PYRESA.)

Francia rechaza categóricamente la solución del aislamiento

El Gobierno decide continuar en la OTAN y en la ONU, pase lo que pase

París. — (Crónica de nuestro corresponsal.)—Francia ha rechazado categóricamente la "solución del aislamiento". El Gobierno francés ha decidido continuar formando parte de la OTAN y de la ONU pase lo que pase. La República Francesa no abandonará la Alianza Atlántica ni renunciará a la cooperación europea. Tampoco se retirará de las Naciones Unidas, aunque sea condenada por la Organización Internacional en el próximo debate sobre Argelia.

La unanimidad del Gobierno francés sobre estos extremos capitales de su política exterior pone punto final a los rumores relativos a un aislamiento diplomático de Francia, como consecuencia de la falta de apoyo de sus aliados en la cuestión de Argelia y de las reticencias de Wáshington y Londres en admitir a París en el "Club Atómico".

Las Cancillerías de Occidente deben fortalecerse de la decisión de Francia de permanecer a toda costa en el campo occidental. Gracias a esa sabia decisión, las conversaciones entre el presidente Eisenhower y De Gaulle podrán desarrollarse en un clima de mayor comprensión y confianza, sin los recelos y suspicacias que habían levantado los rumores concernientes a la "tercera fuerza" y a un acercamiento franco-soviético.

El hecho de que Francia mantenga su presencia en las organizaciones internacionales no significa que renuncie a sus reivindicaciones, expresadas en el memorándum que en septiembre último dirigió De Gaulle a Eisenhower y a Mac Millan.

El 2 y 3 de septiembre próximo el general De Gaulle, con el respaldo total y unánime del Gobierno francés, recordará al presidente Eisenhower que la solidaridad de los países occidentales no debe limitarse a Europa, sino que debe ex-

(Pasa a tercera página)

Da a luz su duodécimo hijo la señora de Solís Ruiz

Madrid, 27. — Ha dado felizmente a luz una niña, hijo número doce de su matrimonio, la señora de Solís, nacida Ana María R. Sedano Bosch, esposa del ministro secretario general del Movimiento, don José Solís Ruiz. Tanto la madre como la recién nacida se encuentran en perfecto estado de salud.—Cifra.

*** **EL PRINCIPAL OBJETIVO DE KRUSCHEV EN SU VIAJE A WASHINGTON ES VER SI PUEDE ENGAÑARNOS Y DIVIDIRNOS COMO PUEBLO.**

*** EN SU VIAJE A WASHINGTON, KRUSCHEV TRATARA DE SEPARARNOS DE NUESTROS ALIADOS, PARA LUEGO IR CAZANDO UNA POR UNA LAS NACIONES LIBRES.

*** **LOS COMUNISTAS NUNCA RESPONDEN A LAS CONVERSACIONES QUE NO ESTAN APOYADAS POR LA FUERZA.**

*** LO QUE EL MUNDO NECESITA ES UNA DEMOSTRACION DE BUENA FE, POR MEDIO DE ACTOS PACIFICOS, POR PARTE DE KRUSCHEV, Y NO VISITAS, FANFARRIAS Y FUNCIONES DE GALA.

*** **La Agencia EFE, a través de PYRESA, ofrece este apasionante y actual artículo, escrito por el expresidente Truman, que ha levantado a la vez oleadas de protestas y felicitaciones en Estados Unidos.**

*** **No deje el sábado de leer en nuestro periódico esta exclusiva EFE-PYRESA en la que Truman, que fué quien propuso la visita de Kruschev a Estados Unidos, analiza un problema de interés para todos los pueblos del mundo.**

DE GAULLE, EN ARGELIA

Permaneció varias horas en la ciudad agrícola de Saida

Mascara (Argelia), 27.—Después de visitar un centro de reagrupación de campesinos dispersados, en Berthelot, a sesenta kilómetros de Thiersville, el presidente De Gaulle pasó varias horas en Saida, ciudad agrícola, donde millares de personas habían estado esperando durante horas para aclamarle. El Presidente pasó revista a ochocientos campesinos, que desfilaron por las calles de la ciudad.

En un breve discurso desde el balcón del Ayuntamiento, el general De Gaulle dijo a los ciudadanos de Saida que comparte sus preocupaciones y que le ha "llenado de esperanza" la buena voluntad y fraternidad mostradas en Saida y en todas partes de Argelia. Después, durante una hora, mantuvo conversaciones privadas no oficiales con un grupo de funcionarios y militares en el puesto de mando del coronel de Paracaidistas Marcel Bleard. Más tarde inspeccionó una unidad de comandos compuesta totalmente —excepto los mandos— por musulmanes, la mitad de los cuales lucharon en las filas rebeldes.—Efe.

ENTRE EL MARTES Y EL MIERCOLES

Diecisiete muertos y ochenta y siete desaparecidos por las lluvias en el Japón

Y más de 39.000 casas destruídas

Tokio, 27.—La Policía nipona ha dicho hoy que diecisiete personas hallaron la muerte, 87 desaparecieron y otras 220 resultaron con heridas de diversa consideración a consecuencia de las lluvias torrenciales que cayeron sobre la región central del Japón durante el martes y el miércoles. Un total de 39.897 casas fueron destruídas o resultaron dañadas por las inundaciones. Se registraron numerosos corrimientos de tierras y 281 puentes fueron arrastrados por las aguas. Las carreteras quedaron destruídas en 232 puntos y las vías férreas lo fueron en 57 lugares. Un total de 17 barcos fueron destruídos o sufrieron grandes daños.—Efe.

El desarrollo industrial de España en la integración económica

Por RICARDO CID LENO

Las integraciones económicas y concretamente las que se llevan a cabo en Europa con un ritmo que, desde el punto de vista histórico, más tiene de premura que de premiosidad, poseen una finalidad objetiva de la que suele hablarse muy poco y que, sin embargo, constituye el verdadero motor de las mismas. Este motor es la división del trabajo internacional, con su obligada adherencia del amplio mercado.

Pero antes de seguir adelante conviene hacer una salvedad. La división del trabajo internacional estuvo viciada, desde los orígenes de la aparición de la misma en escala apreciable por un mal que la corroyó y que la hizo ser rechazada por grupos muy fuertes de naciones. Y este mal radicaba en el privilegio que las naciones fuertemente industrializadas se habían adjudicado y en virtud del cual los artículos manufacturados ocupaban un lugar privilegiado, en cuanto a precios, respecto a las materias primas y a los artículos alimenticios. Esta situación, aún no desaparecida y que todavía ahora sigue pesando en disfavor del intercambio mundial, fué la que dió lugar a las pretensiones autárquicas, nacidas, como todos sabemos, de que los países productores de los que en términos generales se denominan "artículos primarios", se vieron convertidos en "pobres", frente a los "ricos" países industriales. Esta situación se veía agravada por el hecho de que algunos de los países industriales dominaban, además, los abastecimientos de ciertas materias primas (petróleo, caucho, estaño, etc.).

En un clima semejante, las tendencias autárquicas tenían por necesidad que proliferar, incitando a los países agrícolas a la industrialización, a menudo con una fuerza tal, que se sobrepasaban los límites aconsejados por las propias condiciones económicas de las mismas.

Dichas características tenían de modo ineludible que modificarse si es que de verdad quería alcanzarse el máximo aprovechamiento de los recursos de todas las naciones, merced a la máxima utilización de los recursos naturales y humanos de cada una de ellas.

Tal finalidad es la que se persigue con las integraciones, las cuales tienen, por su misma razón de origen, que asentarse en una estricta reciprocidad, sin los privilegios que, al desarrollarse, fueron los que "naturalmente" dificultaron el desarrollo del comercio internacional, el cual se estrechó todavía más con los "artificios", casi siempre obligados, que los diferentes Gobiernos tuvieron que adoptar para defender sus respectivas áreas económicas.

Por la integración internacional y por la reciprocidad inherente a la misma, cada país puede centrar sus actividades productivas en aquellos sectores para los que se encuentre más perfectamente dotado, de modo que tanto la industria como la agricultura han de verse constreñidas a actuar dentro de unos límites económicos dados por el área total de la integración, del mismo modo que ahora lo hacen dentro de las respectivas fronteras nacionales.

Más, como decimos, esta posición de actuación común ha de ser tanto más ventajosa para todos, cuanto menores sean las diferencias que existan en el grado de desarrollo económico de los países integrados, razón por la cual ninguno de ellos puede abandonar la utilización de sus propias fuentes de recursos, siempre que la explotación de los mismos permita para ellos lo que podemos denominar "precio común", en el cual entran, como es lógico, los desplazamientos de las mercancías.

En el caso concreto de España, las premisas citadas nos hacen ver que, con arreglo a los recursos, nuestro país puede y debe seguir adelante en sus planes de industrialización, teniendo, como es natural, que cuidar de la viabilidad de las industrias, no ya dentro de las propias fronteras, sino dentro del área en que se integra. La piedra de toque de dicha viabilidad tiene que ser, de modo necesario, "el precio internacional", al que antes debían atenerse tan sólo las actividades productoras de artículos de exportación (cuando no estaban primadas), pero al que desde ahora han de orientarse también las que atienden al consumo nacional, las cuales tienen que estar "situadas en precio" cuando el período preparatorio haya terminado.

Esta es la labor a desarrollar por la actividad industrial española durante los próximos años, labor en realidad ardua, pero acaso bastante menos de lo que muchos pudieran sospechar. Las actividades sub-marginales que en el conjunto de la industria española existen, son, a juzgar por los estudios que las propias empresas vienen realizando, muchas menos de las que aparentemente parecía haber, ya que la sub-marginilidad de muchas de ellas venía dada por circunstancias que, como el anormal abastecimiento de primeras materias, la dificultad de los repuestos, etc., tienen que ser eliminadas por la propia integración.

Ministerio de Cultura 2011

LA VIDA: ACTUALIDAD Y REPORTAJE

Pulso de los días

ABUELITA GUAPA

Por JESUS VASALLO

Es una opinión absurdamente extendida que la belleza es patrimonio de la juventud. Si el hombre tiene la edad de sus arterias, la mujer no debe tener más que los años que representa. En el caso de algunas señoras de nuestro tiempo, muchos menos de los que indica su carnet de identidad. Las damas modernas, gracias a las conquistas de la ciencia, con cuyo experto y público manejo ha dejado boquiabiertas a las rusas doña Elena Rubistein, se encuentran ante insospechados horizontes. Desde las heroínas de novela a las señoras de carne y hueso, ha progresado la media de vida. Si antes, sobre todo las románticas, no pasaban de los cuarenta, y a los treinta se consideraban ya incapaces de hacer suspirar a Werther, ahora pueden llegar a los setenta y hasta poco antes continuar vivas y lozanas inspirando pasiones. Claro que siempre se dió la excepción. Para Don Juan y Casanova eran buenas todas las edades, y frente a Julieta, con sus quince abriles, Ninon de Lenclós hacía de las suyas cuando ya la consideraban un carcamal. Si Marlene Dietrich provoca exclamaciones admirativas con sus fugaces apariciones en las pantallas, María Fernanda Ladrón de Guevara, por citar un producto de fabricación nacional, puede con justicia seguir presumiendo de línea, mientras esas gentes envidiosas que todo lo estabilizan —lo mismo el dinero que las gracias ajenas—, se ponen de acuerdo sobre si es o no mayor que Celia Gámez o Josefina Baker. Hoy se ven muchas abuelitas guapas, y bendito sea Dios por esta mejora de las razas, sea cual fuere su color.

De ahí que nos sorprenda el jaleo organizado en la playa londinense de Ilfracombe, donde, en competencia con veinticuatro jóvenes de no más de veinte añitos, pimpantes, expresivas y ligeritas de ropa, han proclamado reina de belleza a una abuelita que, entre primaveras todavía no olvidadas y otoños retozones, suma cincuenta y cuatro. Todo un éxito, en noble, reñida y feroz competencia, pues no fué elegida por sus nietos, que, como es natural, barrerían para casa, sino por un jurado de hombres hechos y derechos, tras continua deliberación, examen y repaso de las dotes físicas y encantos más o menos ocultos de las participantes. Ellos cumplieron con su deber y ninguna recomendación pudo influir sobre el anuncio final. Tuvieron valor. Sabían a lo que su arrogante y resuelta actitud les exponía; pero afrontan como héroes las consecuencias. Como es natural, si cada vez que destacan a una muchacha en uno de estos concursos, aunque sea japonesa, sus rivales protestan, se desmayan, y sólo se conforman cuando las firman un contrato para el cine, la elección de la ya famosa, ilustre señora Vickery, ha traído larga cola. No hay quien convenza a aquellas tigresas despechadas, como nosotros estamos convencidos, de que los tiempos cambian y los cosméticos y el desparpajo, la felicidad y el dulce sabor de la victoria no sólo dan ímpetus para aspirar a una corona de hermosura, sino que rejuvenecen plenamente.

La abuelita es no menos ariscada que quienes juzgaron su palmito. Salió en el desfile tradicional con los ojos brillantes por el fuego más alegre; desafiante, en lo alto de su carroza, y el pelo acariciado por la brisa marina, sin importarle un ardite los tomates que sobre ella lanzaron sus enemigas, y los novios, y los padres, y los tíos y demás familia, con un furor que, de tenerlo los satélites norteamericanos, llegarían a la Luna antes que los rusos. Hasta que la aplaudieron, inclinándose ante su fuerza irresistible. Como los grandes guerreros y políticos, venció y convenció. Con ello, tras un sonoro campanillazo—que para la señora Vickery era repique glorioso—, se levantó la permanente municipal, en previsión de acontecimientos, reunida en sesión extraordinaria, como consta en el acta, sin más asuntos que tratar. La señora Vickery merecía el triunfo. Así lo ha hecho saber hasta su yerno, que en cuanto la mujer le alza la voz, la amenaza con divorciarse y contraer nuevo y civil matrimonio con su suegra. Lo que pasa es que ésta aún tiene marido. Un panadero, que está muy orgulloso y satisfecho, sin que a ello contribuya el detalle de que como la señora Vickery le ayuda en el despacho, últimamente haya aumentado en grado sumo su clientela. Nadie quiere comer ya más pan en Ilfracombe que el que entregan las delicadas manos de esa abuelita reina, afortunadamente sin vocación de Bovary.

El triunfo de la señora Vickery reafirma los derechos de la mujer. Si tuvo derecho al voto y a modificar el Código Civil, no hay ningún obstáculo que se oponga a que siga siendo guapa, aunque las malas lenguas digan que ha pasado el medio siglo, y compita por belleza, por experiencia y por madurez con esas chicas, monillas ellas, pero cortadas por el mismo patrón y tan sositas, que su única aspiración es parecerse a Sofía Loren y nunca a una modelo de Boticelli, a no ser que relacionen este nombre con un director neorrealista o un príncipe italiano. No está mal que a tales concursantes les salgan en sus familias jacarandosas abuelitas con ganas de arrebatarles los títulos y ganar a pulso su porvenir de bellezas sin jubilación previsible. A la juventud de hoy, que con tanta frecuencia se sube a la parra, conviene demostrarle que existe vejez sin viruelas, sin aparatos ortopédicos, sin achaques, ni prejuicios, ni retrotraimientos a la edad del pavo. Y, en cambio, sí con la fortaleza y la capacidad de sugestión y la sabiduría, arrancadas a aquel árbol de la vida que tan afanosamente buscaba por los cines del mundo Montgomery Cliff.

SUS MARIDOS MUEVEN EL MUNDO (V)

Tahia Sadi Nasser añora los pobres tiempos de Alejandría

"La política no es cosa de mujeres", dice Nasser

El Presidente de la R. A. U. --enemigo de la bigamia-- ha rehusado siempre casarse por segunda vez

Por ANDRE ROUSSARD

Pocas personas en el mundo occidental han leído el "Mein Kampf" de Gamal Abdel Nasser. Es un volumen no muy extenso titulado: "Filosofía de la revolución", y uno de sus párrafos dice así: "En el ámbito del mundo árabe existe la falta de un héroe. La razón me hace creer que este papel nos corresponde a nosotros, los egipcios: se trata de poner en acción las enormes fuerzas latentes que existen en torno a Egipto y crear una potencia capaz de asumir una parte positiva en el futuro de la humanidad". En el libro no habla de sí mismo, pero fácil es suponer que este papel heroico que atribuye al pueblo egipcio tiene un impulsor, un héroe supremo en el propio Gamal Abdel Nasser.

Lo más curioso es que contra lo que pudiera suponerse este héroe tiene la vida privada de un pequeño burgués. Vive en una casita de la periferia de El Cairo, que no totaliza más que seis habitaciones. Hasta hace dos años tenía cinco, pero fué necesaria una ampliación, porque al hacerse los hijos mayores se sentía la falta de una habitación. Nasser tiene cinco hijos; la mayor acaba de cumplir los trece años y se llama Huda; la segunda tiene doce y responde al nombre de Mona. Huda y Mona ayudan a la madre en los cuidados a los tres varones Khalid, de seis años; Abdel Hamid, de cinco, y Hakim, nacido precisamente cuando se iniciaba la trayectoria que convertiría a su padre en la primera figura del mundo árabe. La esposa de Gamal Abdel Nasser se llama Tahia y muy poca gente la conoce en el propio Egipto.

—La política no es cosa de mujeres, suele repetir Nasser a quienes le instan a convertir a Tahia en una "primera dama" al estilo occidental. Sólo en una ocasión representó este papel: fué cuando el viaje de su esposo a Yugoslavia, hace unos tres años. Al parecer, cuando se ultimaban los preparativos para el viaje se le ocurrió a Jovanka, la esposa de Tito, preguntar si Nasser estaba casado. A nadie se le había ocurrido que podía ser así, puesto que jamás se había visto una fotografía del dueño de Egipto con una mujer al lado. Hubo las correspondientes (y discretas) indagaciones y finalmente llegó desde El Cairo la respuesta: Nasser estaba, efectivamente, casado. En la casita de Heliópolis, donde habitaba, residían también su mujer y sus hijos. Jovanka insistió entonces en que había que ampliar la invitación a la mujer. Como para Tito los deseos de su esposa son ley, así se hizo. Cuando Nasser recibió la invitación en la que se aludía concretamente a la esposa, así como los deseos de Jovanka Broz de verla en Belgrado, tuvo un momento de duda. Parece ser que llegó a redactar inclusive una diplomática disculpa para dejar a la mujer en casa, pero finalmente decidió satisfacer la curiosidad de Jovanka.

—Tahia me acompañará —dijo.

Y así es como el mundo tuvo noticia de la existencia de Tahia Sadi Nasser esposa del dueño de Egipto, ahora presidente de la R. A. U.

Una lejana historia de amor

Tahia y Gamal Abdel Nasser se conocieron en Alejandría. Fuad Shadi, el padre de Tahia, tenía una tienda de venta y reparación de alfombras. Era un artesano menos que humilde, cuya esposa había muerto al dar a luz a Tahia que con el paso de los años se fué convirtiendo en una hermosa muchacha. Tahia ayudaba a su padre en los trabajos de la tienda. El artesano Fuad Shadi, cuando llegaba la noche, cerraba las puertas de su comercio y se reunía en la trastienda con unos cuantos conspiradores. Pertenecían a una fracción avanzada y veían a todos los males de Egipto encarnados en la persona oronda y cruel del rey Faruk. Un día acudió a las reuniones un joven oficial; era joven y apuesto. Tenía los cabellos y los ojos negrísimos y hablaba de una manera arrebatada. El oficial era originario de un perdido pueblo situado a unos trescientos kilómetros de El Cairo. Su padre había sido un cartero muy pobre y sus familiares eran "fellahs" que trabajaban en los campos. Desde pequeño mostró un temperamento inquieto y su padre tuvo que castigarle con frecuencia por faltar a la escuela. A los dieciséis años se marchó a El Cairo. Un día del año 1934 vagabundeaba por las calles de la capital cuando se encontró de pronto en un tumulto entre manifestantes y policía. No comprendió de pronto de qué se trataba, pero tuvo ocasión de saberlo cuando le detuvieron. En la cárcel se enteró de que sus compañeros de detención pertenecían a una asociación de carácter nacionalista llamada "Joven Egipto". Durante varios años tomó parte en conjuras y conflictos al lado de aquella organización, de la que no dejó de formar parte cuando ingresó en la Academia militar de El Cairo.

Salió en el año 1938 con el grado de subteniente y fué trasladado a Alejandría. Allá se encontraba cuando las grandes batallas entre ingleses y alemanes durante la segunda contienda mundial. Tomó parte en conspiraciones y frecuentó lugares como la trastienda de Fuad Shadi, donde conoció a Tahia. Se casaron tras de breve idilio. Tahia tenía a la sazón diecisiete años y era muy bella.

Hacia el frente

Había nacido ya Huda cuando Nasser fué trasladado al frente para luchar contra los israelitas. Le destacaron a Faluya, cerca de Gaza, donde la unidad donde se hallaba encuadrado tuvo que sufrir los más furiosos ataques por parte de las fuerzas de Israel. Los egipcios estaban mal adiestrados y sobre todo mal armados. Fueron derrotados y Nasser mismo resultó herido en la paletilla derecha. Cuando le trasladaban al hospital no podía contener las lágrimas de ira. Otro oficial se acercó a él para decirle: "No te preocupes. Nuestro frente está en El Cairo y no aquí".

Curó en El Cairo y no fué a Alejandría, ni siquiera a ver a su segunda hija, que había nacido entretanto. Tenía otras cosas que hacer. Fué estableciendo contactos con los "oficiales libres" que comenzaban a organizarse, denunciando como causa principal de la derrota la corrupción de los oficiales, de los ministros y del propio soberano. Era necesario desembarazarse de Faruk, de los ingleses y de los viejos políticos.

Cuando la conspiración estuvo preparada con todos sus detalles, regresó a Alejandría y en unión de Tahia y de sus hijos se instaló en El Cairo. En 1952 dieron los "oficiales libres" su golpe de Estado. Destronaron a Faruk y pusieron al frente de Egipto a un honesto jefe del ejército, el coronel Naguib, que tenía a la sazón cincuenta años, era de una honradez probada y fumaba en pipa.

Cuando Nasser creyó llegado el momento, se hizo con el poder, alejando a Naguib. Quedó así convertido en el dueño de Egipto a los treinta y ocho años. Pero no por ello cambiaron sus costumbres hogareñas: Tahia siguió viviendo en la casita de Hiliópolis que habían alquilado a la llegada a El Cairo y sus hijos continuaron frecuentando una escuela pública. Habían nacido los varones entretanto, el último de los cuales, Hakin, vino al mundo cuando su padre era ya el "número uno" de la nación.

Tahia Sadi Nasser, junto al presidente yugoslavo Tito, en un banquete ofrecido por éste, durante la visita que el Presidente de la R. A. U. hizo a Yugoslavia.

"Las hijas del Nilo" se equivocan

En 1957, cuando se hallaba en todo su apogeo la campaña antioccidental en Egipto, una delegación de mujeres presididas por Doria Shafik, presidenta de "Las hijas del Nilo", quiso conseguir el apoyo de la esposa de Nasser para su obra. Doria Shafik había alcanzado alguna notoriedad durante el interregno de Naguib con una huelga del hambre en pro de sus reivindicaciones feministas. Nasser había sacado partido de aquella huelga, como de todos los factores de desorden que afectaron al poder de Naguib. Así es que se encontraba obligado en cierta manera a Doria y no quiso prohibir la entrevista. Cuando le comunicaron el propósito de "Las hijas del Nilo" se limitó a decir:

—Se equivocan. Tahia es una buena ama de casa, pero no entiende nada de política.

Y con un encogimiento de hombros autorizó la entrevista.

Tal como había supuesto Nasser, esta fué un desastre. Tahia se limitó a decir que no entendía nada de nada y que su gran preocupación eran los pequeños. Como aquello contrariaba precisamente los objetivos de "Las hijas del Nilo", que aspiraban a una intervención de las mujeres en los asuntos públicos, las sufragistas egipcias quedaron muy decepcionadas. No se publicó la entrevista y Nasser se echó a reir cuando lo supo.

—¡Pobre Tahia! —exclamó como todo comentario.

A pesar de todo, Nasser es un excelente padre de familia y un amante esposo. Cuando algunos "cortesanos" ambiciosos quisieron que contrajera un segundo matrimonio (el Corán permite tener tantas mujeres como el hombre pueda mantener), se negó en redondo. Es un buen musulmán, que no bebe alcohol, sino sólo té y bebidas carbónicas. Pero considera que la bigamia ha sido uno de los factores de atraso de los pueblos árabes.

Cuando termina el día

Cuando finaliza su jornada en El Cairo, un coche le traslada a gran velocidad a la casita de Heliópolis, donde habita. Allá Gamal Abdel Nasser, presidente de la República Arabe Unida, se transforma en un excelente padre de familia que juega con sus hijos. Tahia le espera: a pesar de su juventud parece una mujer madura. Es algo gruesa, muy morena, con la tez blanquísima y el cabello peinado en dos "bandeaux". Con los íntimos suele comentar Gamal Abdel Nasser:

—Nadie como Tahia sabe hacer una taza de té.

Y esto es en él un elogio máximo a su mujer.

Próximo y último capítulo:

NINA KRUSCHEV, NO ADMIRA A SU MARIDO.

(Copyright by S.P.M. Derechos reservados de publicación en España, Portugal y Suramérica por la Agencia MIROSPA - PYRESA.)

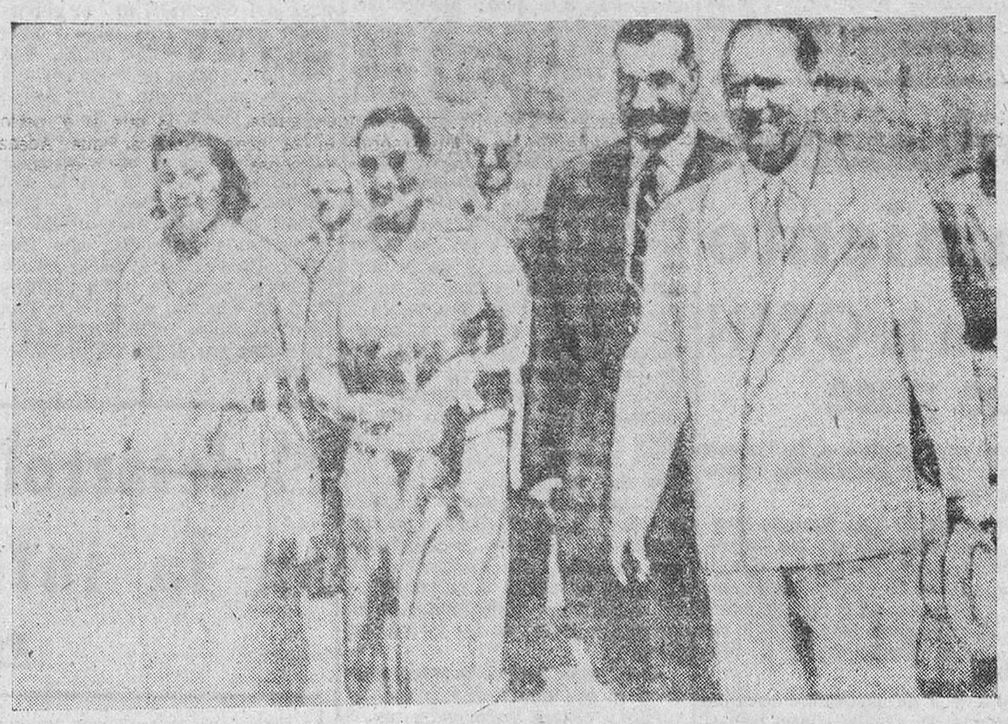

La esposa de Nasser, junto a la de Tito, y sus respectivos esposos, durante la visita efectuada al mariscal yugoslavo.

LA COMEDIA HUMANA

De cien pacientes, doce muertos

Peter Irank ha sido condenado a diez años de cárcel por la Audiencia de Chicago, acusado de abusar en el ejercicio de la Medicina. "Mi irrefrenable impulso —ha declarado— es el de practicar la Medicina". De cien pacientes tratados, han muerto doce.

El abuso de la Medicina se produce cuando fallece más del diez por ciento de los pacientes tratados.

Mientras se toma CAFE

CHISTES · CONCURSOS · HISTORIETAS · PASATIEMPOS

CRUCIGRAMA

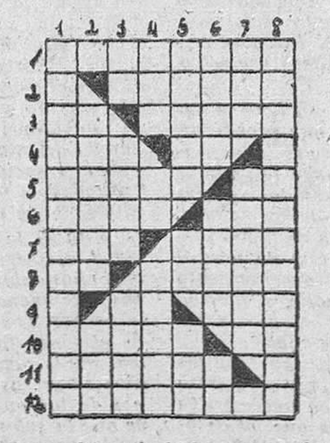

HORIZONTALES

1: Monumento histórico construído con grandes piedras sin labrar. 2: Tomaré un líquido (al revés). 3: Prefijo (al revés). Remolcas una nave. 4: Hace servir para algo una cosa. Prefijo. 5: Farol grande que se coloca en los faros. Terminación verbal. 6: Altares. Fuerza, vigor (al revés). 7: Repello. Sacerdote de los tártaros occidentales. 8: Consonantes. Actor que hace alguno de los principales papeles. 9: Letra griega (al revés). Ruido que hace el grillo (al revés). 10: Poder estar una cosa dentro de otra (al revés). Matrícula de Berlín (al revés). 11: Provisiones de víveres. 12: Cubris casi todo el rostro con la capa o manto.

VERTICALES

1: Fabricar. 2: Plantas aristoloquiáceas, de olor fuerte y nauseabundo. Nombre de consonante. 3: Nombre de consonante. Pelo de las ovejas (al revés). Tonto, necio (al revés). 4: Altar. Campeón. Semilla y fruto de las mieses. 5: Mortífero, que puede producir la muerte. Artículo. Canal artificial para tomar y conducir el agua. 6: Lago de los Pirineos de Aragón. Fuí de dentro afuera. Siglas mercantiles. 7: Astilla resinosa. Dícese de los indios que habitan la región del lago Titicaca. 8: Cumplimientos exactos y puntuales de lo mandado y convenido.

SOLUCION AL ULTIMO CRUCIGRAMA

Horizontales.—1: Sapo. Pacos. 2: Arain. Tosí. 3: Salvamento. 4: Oda. Ten. 5: Ab. 6: Is. 7: Amo. Bao. 8: Satelajurt. 9: Anar. Seyar. 10: Pisón. Aera.

Verticales. — 1: Sasc. Sasap. 2: Arada. Maní. 3: Palabrotas. 4: Oiv. Ero. 5: Na. 6: As. 7: Ate. Jea. 8: Contribuye. 9: Oste. Sarar. 10: Siena. Otra.

VEA USTED EN
Nuestro periódico
la mejor información gráfica del mundo

LO DICEN OTROS

LA DISCIPLINA DE LOS PRECIOS

En "El Economista" del 8 de agosto, bajo el mismo título que encabeza estas líneas, se publica un breve artículo, del que reproducimos a continuación unos párrafos que constituyen una buena puntualización:

"La idea de que al subir las importaciones, al colocarse el dólar a sesenta pesetas, los precios deben subir, es una errónea y abusiva interpretación de la ley de las repercusiones, porque si nuestro comercio exterior representa un 4 por 100 de la renta nacional, no hay razón para montar de nuevo el andamiaje especulativo del alza de los precios sobre el total de la renta nacional, porque eso representaría desde ahora torpedear al Plan de Estabilización por su misma línea de flotación y volver, en materia de especulaciones y estraperlos, a las andadas.

Es preciso, y ahí el Gobierno debe hacer el más enérgico hincapié, sentar este principio de que los precios no deben subir. Porque ya no nos contentamos con que se mantengan. La tendencia debe ser de clara baja, porque se están desmontando muchos juegos de precios del estraperlo, y eso tiene que abaratar muchos precios que se habían inflado nada más que "porque sí".

Comprendemos que el Gobierno incluso habrá de hacer sacrificios en sus mismos ingresos, no dando pie, con "aumentos oficiales", para que esta tendencia de abaratamiento que ahora nace se corte y comience de nuevo a funcionar la espiral inflacionista."

Conviene reproducir estas ideas porque la estabilización tiene que conducir a una baja de los precios y contra esta baja intentarán luchar los intereses particulares, los intereses de grupo, aduciendo toda clase de falsos razonamientos económicos. Y olvidando, en todo caso, los intereses generales, los que representa el consumidor.

(De "Pueblo")

Ministerio de Cultura 2011

Orden sobre normas de funcionamiento del Mercado de Divisas

El decreto-ley sobre ordenación económica de 21 de julio de 1959 previene, en el apartado tercero de su artículo sexto, que las operaciones de compra y venta en el mercado de divisas se llevarán a cabo de acuerdo con las normas que oportunamente dicte el Ministerio de Comercio.

A tenor de dicho precepto legal, este Ministerio ha tenido a bien establecer, a propuesta del Instituto Español de Moneda Extranjera, las siguientes normas sobre funcionamiento del mercado de divisas.

Primera. — En cumplimiento de lo dispuesto en el artículo sexto, apartado tercero, del decreto-ley de 21 de julio de 1959, las operaciones de compra y venta en el mercado de divisas se llevarán a efecto a través de las entidades de la Banca oficial o privada en quienes delegue el Instituto Español de Moneda Extranjera y de las oficinas de cambio que se establezcan.

En el anexo "a" de las presentes normas se relacionan las entidades bancarias oficiales y privadas que actualmente desempeñan funciones delegadas por el Instituto Español de Moneda Extranjera al amparo de la autorización conferida por el artículo primero del decreto de la Presidencia del Gobierno de 26 de octubre de 1951.

Segunda.—Serán objeto de contratación en el mercado de divisas todas las admitidas a cotización en el mismo.

El anexo "b" de estas normas contiene las divisas que el Instituto Español de Moneda Extranjera ha declarado admitidas a cotización en el mercado, en observancia de lo establecido por el artículo sexto, apartado cuarto, del decreto-ley de 21 de julio de 1959.

Tercera.—Las divisas cotizables en el mercado se negociarán a los cambios que resulten del libre juego de su oferta y demanda.

Diariamente se publicarán en forma oficial los cambios, a cuyo fin las entidades bancarias que intervengan en el mercado facilitarán la información necesaria.

Cuarta.—El Instituto Español de Moneda Extranjera, en funciones de organismo estabilizador, señalará los cambios límites compradores y vendedores, teniendo en cuenta la paridad oficial de la peseta con el dólar USA y la de éste con cada una de las monedas negociables en el mercado.

Quinta.—Las divisas admitidas a cotización en el mercado, cualquiera que fuere su origen a título de pertenencia, serán vendidas directamente sin necesidad de autorización alguna, a las entidades bancarias con funciones delegadas del Instituto Español de Moneda Extranjera. Si los vendedores fueren extranjeros o españoles con residencia en el extranjero podrán también efectuar sus ventas de divisas a las oficinas de cambio que se establezcan o directamente al Instituto Español de Moneda Extranjera.

Sexta.—La entrega de las divisas a las entidades bancarias delegadas podrá realizarse, cuando no se trate de billetes de Bancos extranjeros, mediante ingreso en la cuenta de sus corresponsales extranjeros, cheque bancario o cualquier otro documento de crédito.

Dichas entidades bancarias podrán conservar en su posición de divisas las entregadas, en la forma expuesta, hasta su aplicación o venta en el mercado, a otra entidad bancaria que también tuviera funciones delegadas, o al Instituto Español de Moneda Extranjera, quien las adquirirá al cambio de compra cotizado en el mercado el día de la operación.

La oferta al mercado se efectuará tan pronto estén disponibles las divisas en la posición de la entidad bancaria propietaria de las mismas.

Séptima.—Las Oficinas de Cambio adquirirán las divisas por cuenta del Instituto Español de Moneda Extranjera, quien señalará semanalmente el tipo de cambio que deben aplicar, teniendo en cuenta el promedio del cotizado la semana anterior en el mercado.

Octava.—Los titulares de declaraciones de importación de mercancías liberalizadas, de licencias de importación o de autorizaciones administrativas de pagos, podrán libremente adquirir en el mercado, a través de la entidad bancaria delegada que elijan, las divisas que precisen al efecto. Estas adquisiciones deberán efectuarse dentro de los diez días siguientes a la fecha de la autorización de compra del Instituto Español de Moneda Extranjera.

Novena. — Las divisas adquiridas según la norma anterior, deberán ser utilizadas exclusivamente en las atenciones para que fueron compradas, y dentro de los plazos de validez de las respectivas declaraciones o licencias cuando se trate de pagos por importación de mercancías.

Las divisas no utilizadas deberán ser vendidas en el mercado dentro de los quince días siguientes al en que haya finalizado el plazo de validez de la autorización en razón de la cual fueron adquiridas.

Décima. — A efectos estadísticos y, en su caso, de comprobación las entidades bancarias con funciones delegadas deberán dar cuenta diariamente al Instituto Español de Moneda Extranjera de todas las divisas que hubieren comprado el día anterior en el mercado, con expresión detallada de cada partida adquirida, clase de divisa, concepto de la operación, nombre o razón social del vendedor, origen o procedencia de las divisas y, en su caso, del número de la licencia de exportación y mercancía objeto de la misma.

Igualmente, y a los indicados efectos, la Banca delegada deberá comunicar diariamente al Instituto Español de Moneda Extranjera las divisas vendidas el día anterior en el mercado, con expresión de las clases de éstas, nombre o razón social del comprador, finalidad de la adquisición y, en su caso, número y fecha de la declaración o licencia de importación, con mención de la mercancía objeto de ésta y de la autorización de compra

Undécima. — Las Oficinas de Cambio deberán comunicar al Instituto Español de Moneda Extranjera—por carta urgente las de Madrid, y telegráficamente las de provincias—, al final de cada semana, las divisas adquiridas durante la misma, con indicación del tipo de cambio aplicado, a fin de que dicho Instituto, por cuya cuenta se efectúan las compras, pueda practicar, también semanalmente, las correspondientes liquidaciones.

Duodécima.—Para las divisas no comprendidas en el anexo "b" de estas normas, el Instituto Español de Moneda Extranjera fijará cambios compradores y vendedores en paridad con los vigentes en el mercado para las divisas cotizadas en el mismo. Estos cambios se publicarán por dicho Instituto al principio de cada semana y regirán durante la misma, salvo instrucciones en contrario.

Las operaciones de compra o venta que de las mencionadas divisas realice la Banca delegada por cuenta de sus clientes, se efectuarán a través del Instituto Español de Moneda Extranjera.

Décimotercera. — La Banca delegada podrá comprar libremente los billetes de Bancos extranjeros que le fueren ofrecidos en España y negociarlos ulteriormente por: a) Venta a españoles residentes en España, de acuerdo con las autorizaciones de compra, de carácter general o particular, expedidas por el Instituto Español de Moneda Extranjera; b) Venta a otros Bancos con funciones delegadas; c) Remesa a una plaza extranjera, siempre que sean reembolsados en alguna de las divisas admitidas a cotización en el mercado, y d) Cesión al Instituto Español de Moneda Extranjera en cuanto a los billetes de los Bancos extranjeros que él mismo señale para las compras por las oficinas de cambio. A estas cesiones se aplicará el cambio especial que, con perioricidad semanal, determine dicho Instituto para las mencionadas compras.

Décimocuarta. — Por el Instituto Español de Moneda Extranjera se dictarán las normas necesarias para el desarrollo y aplicación de las presentes, que derogan las de 12 de abril de 1957, y las que entrarán en vigor en la fecha que determine dicho organismo.

Norma transitoria.—Lo establecido en la norma décima sobre consignación del nombre o razón social del vendedor, no será de aplicación, cuando así lo desee el interesado, a las ventas o cesiones de divisas que se realicen al amparo de lo dispuesto en el artículo 7.º del Decreto-Ley de 21 de julio de 1959.

Lo que digo a V. I. para su conocimiento, cumplimiento y demás efectos.

Madrid, 25 de agosto de 1959.—Firmado: **A. Ullastres.**—Ilustrísimo señor Subsecretario de Comercio.

ANEXO "A"

Relación de Bancos autorizados para operar en el mercado de divisas:

Banca López Quesada, Banca March, Banca Nazionale del Lavoro, Banco Alfaro, Banco de Almagro, Banco de Aragón, Banco Atlántico, Banco de Bilbao, Banco Central, Banco Coca, Banco Comercial Trasatlántico, Banco Condal, Banco del Comercio, Banco de La Coruña, Banco de España, Banco Español de Crédito, Banco Exterior de España, Banco General del Comercio y la Industria, Banco de Gijón, Banco Guipuzcoano, Banco Herrero, Banco Hipotecario de España, Banco Hispano Americano, Banco Hispano Suizo, Banco Industrial de Barcelona, Banco Ibérico, Banco Internacional de Comercio, Banco de Londres y América del Sur Ltdo., Banco de Madrid, Banco de Málaga, Banco Mercantil e Industrial, Banco Pastor, Banco Popular Español, Banco Riva y García, Banco Rural y Mediterráneo, Banco de San Sebastián, Banco de Santander, Banco de Siero, Banco Soler y Torrá, Banco Urquijo, Banco de Valencia, Banco de Vizcaya, Banco Zaragozano, Crédit Lyonais, Crédito Navarro, Jover y Cía. la Vasconia, Societé Generale de Banque.

ANEXO "B"

Divisas que el Instituto Español de Moneda Extranjera ha declarado admitidas a cotización en el mercado de divisas, en observancia de lo dispuesto por el artículo sexto, apartado cuarto, del decreto-ley de 21 de julio de 1959:

Coronas danesas. Coronas noruegas. Coronas suecas. Deutsche Marks (República Federal alemana). Dólares canadienses. Dólares U. S. A. Florines holandeses. Francos belgas. Francos franceses. Francos suizos. Libras esterlinas. Liras italianas. Schillings austriacos.

Espectáculos para hoy

BARRUECO.—"Sabela" (3), "Si tú estuvieras" (3) y "Viviendo su vida" (2).

RAMOS CARRION. — "Rivales por amor" (3).

PRINCIPAL.—"Papá necesita esposa" (2) y "Caballero a la medida" (1).

VALDERREY. — "Las aventuras de Arsenio Lupin" (3) y "El vagabundo" (5).

Cine Barrueco

HOY, 4,45 — (MAYORES) Ultimo día del magnífico programa doble en

FEMINA

SABELA

Sylvia Koscina - Tina Pica, y

SI TU ESTUVIERAS

Lea Massari - Enrico Pagani

8 y 11 — (Todos públicos) La magnífica película americana en TECHNICOLOR

VIVIENDO SU VIDA

Jerry Lewis - Dean Martin

Janet Leigh

Refrigere su optimismo con los dos magos de la comicidad

TEATRO RAMOS CARRION

TEMPORADA DE VERANO

— HOY: A las 5,30, 8 y 11 —

¡¡EXITO SENSACIONAL!!

Una historia vigorosa, cautivadora e impresionante

RIVALES POR AMOR

EN AGFACOLOR

(Autorizada mayores)

Edith Mill - Erik Schuman

Teatro Principal

HOY: Continua desde las 5,30

¡Formidable programa doble!

(Para todos los públicos)

Papá necesita esposa

Dieter Borsche, Bruni Lobel

Caballero a la medida

con el genial CANTINFLAS

TEATRO RAMOS CARRION

¡¡MAÑANA!!

¡EXCEPCIONAL ESTRENO!

Los toros

Chamaco corta orejas en la Monumental de Barcelona

Barcelona, 27. — Con la plaza llena se celebró en la Monumental una corrida de toros; el primero, tercero y quinto, de Gallardo, y de los herederos de doña María Montalvo, los demás. Las reses, bien presentadas, aunque mansurronearon y fueron difíciles para los de a pie.

Bernadó fué ovacionado en verónicas. Faena con pases de dominio y derechazos. Más faena dominadora para tres pinchazos y descabello. (Ovación.) A su segundo, que casi no embestía, le dió varios naturales y el de pecho. (Ovación.) Sigue tranquilo y dominador para una estocada entrando decidido. (Ovación.)

"Chamaco" fué ovacionado con la capa en sus dos enemigos. A su primero, al son de la música, le dió pases en redondo, naturales y el de pecho. (Ovación.) Otros de espalda y desplantes que se jalean. Estocada citando a recibir. (Ovación, dos orejas y vuelta.) Al quinto, también con música, le dió varios ayudados por alto, otros con la derecha y molinetes. (Ovación.) Tres pinchazos y media alta. (Ovación.) Se retira de la plaza por torear mañana en Linares.

"Miguelín" fué ovacionado al torear de capa a su primero. Faena por redondos muy valiente para tres pinchazos y descabello. (Ovación.) Al último le hace faena de dominio, que se aplaude, para un pinchazo y estocada hasta la cruz. (Aplausos generales.)

Peso en bruto de los toros: 500, 520, 469, 539, 496 y 557 kilos, respectivamente.—Cifra.

SI ES AFICIONADO A LOS TOROS, LEA

"FOTOS"

La mejor revista de España

SE PONE A LA VENTA TODOS LOS SABADOS

TEATRO ARGENTINO

(Instalado en la Avda. de Italia)

ULTIMA SEMANA

HOY: Funciones FEMINA OCHO y ONCE noche

Señoras y señoritas GRATIS

EXITO DEL 7.º PROGRAMA

(Para mayores de 18 años)

Cinema Valderrey

HOY: Continua desde las 5,30

¡Formidable programa doble!

Las aventuras de Arsenio Lupin

EN TECHNICOLOR

Robert Lamoureux - Liselotte Pulver - O. E. Hasse

EL VAGABUNDO

(Para mayores de 16 años)

CIRCO HUNGRIA en TORO

HOY, ULTIMO DIA

3 FUNCIONES

5 tarde, 7,45 y 11 noche

Instalado en la Plaza de Santa Clara

Deportes

LA VUELTA CICLISTA A PALENCIA

La séptima etapa fué ganada por Nicolás Pérez, de Reinosa

Avila, 27. — Se ha corrido la séptima etapa de la Vuelta Ciclista Regional a Palencia, Segovia-Avila, con un total de 108 kilómetros y dos puertos puntuables de primera categoría: Navacerrada y los Leones. A pesar de lo duro de la etapa, los 51 corredores que salieron de Segovia entraron en la meta de Avila.

El puerto de Navacerrada fué coronado en primer lugar por Francisco Espinosa, seguido de Nicolás Pérez y José Romero, y el de los Leones por Francisco Espinosa seguido de Nicolás Pérez y Damián Carro.

La entrada en Avila se hizo por este orden: Nicolás Pérez, de Reinosa, 3-29-10; Damián Carro, de Reinosa, íd.; Esteban Martín, de Avila, 3-31-09; Carmelo Rubio, de Burgos, íd.; Eduardo Arozamena, de Reinosa, íd.; Esteban Ruiz, de Liria, de Valencia, 3-32-28; Angel Gómez, de Baracaldo, 3-32-53; José Ova, de Pontevedra, 3-33-20; Julián Sáez, de Valladolid, 3-33-23; José Ramírez, de Avila.

CLASIFICACION GENERAL

Esteban Martín, de Avila, 25-14-52; Julián Sanz, Valladolid, 25-21-32; Eduardo Arozamena, Reinosa, 25-22-34; Esteban Ruiz, Liria, 25-25-54; Angel Gómez, Baracaldo, 25-26-03; José Quesada, Liria, 25-30-28; Nicolás Pérez, Reinosa, 25-31-55; José Ramírez, Avila, 25-38-42; José Ramiro, Villalba, 25-39-47.

CLASIFICACION GENERAL DEL PREMIO DE LA MONTAÑA

Francisco Espinosa, 20 puntos; Nicolás Pérez, 19; José Ramírez, 15; Damián Carro, 15; Manuel Rosales, 11.

CLASIFICACION POR EQUIPOS

Reinosa, 76-25-41; Liria, 76-35-44; Avila, 76-37-04.—Alfil.

Mañana llegará a Zamora la Vuelta Ciclista Regional de Palencia

Mañana llegará a nuestra ciudad la caravana multicolor de la Vuelta Ciclista Regional a Palencia, que se inició el pasado día 21. La etapa Salamanca-Zamora, de 61 kilómetros, será contra reloj, por equipos, calculándose que el primer equipo llegará a nuestra ciudad sobre las 12,05, para terminar la prueba alrededor de la una menos cuarto.

Por la tarde, a las seis menos cuarto, la caravana se pondrá nuevamente en marcha para cubrir la etapa Zamora-Benavente, de 67 kilómetros.

Luis Cabañas (abandono) y Carlos Bermejo (retirado por orden facultativa), bajas en el equipo zamorano que corre en la Vuelta Ciclista Regional a Palencia

Ambos sufrieron lamentables caídas

En la Vuelta Ciclista Regional de Palencia, que se está corriendo actualmente por las carreteras de Castilla, se han producido dos sensibles bajas en el equipo

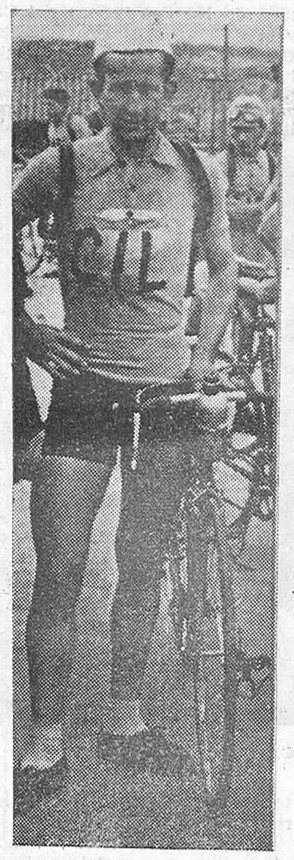

zamorano: Luis Cabañas y Carlos Bermejo. El primero abandonó por caída en la quinta etapa y el segundo, por caída también, fué baja en la prueba por decisión facultativa, ya que las heridas sufridas no le permitían continuar la carrera. El triste suceso se produjo en la cuarta etapa.

Estos dos notables corredores zamoranos, con las huellas del percance en sus rostros, han venido hasta nuestra Redacción para informarnos de lo sucedido y, al mismo tiempo, hablarnos de esta prueba que mañana llegará a nuestra ciudad, para finalizar la etapa contra reloj Salamanca-Zamora.

—¿Qué puesto ocupabas?

—Cuando abandoné, el veinticuatro puesto, a veintitrés minutos del "líder". Sentí mucho lo sucedido, más que por la dolencia física, porque estaba muy animado, ya que pensaba hacer mucho más.

—¿Cómo ha quedado el equipo zamorano?

—En él han quedado, como máximos valores, Barba y Pedrón. Al indicado en primer lugar, primer clasificado del equipo de Zamora, le veo muy fuerte, y Pedrón irá mejorando.

—¿Hombres con mayores posibilidades?

—Esteban Martín, actual "líder", y Esteban Ruiz, más Nicolás Pérez. Estos tres son los hombres con más posibilidades para ganar esta prueba.

Casi lo mismo nos viene a decir Carlos Bermejo, a quien el médico le impidió continuar la carrera debido a la importancia de las heridas que se produjo en la lamentable caída.

—Corríamos la cuarta etapa, Reinosa-Palencia, y cincuenta kilómetros antes de llegar a Palencia, ¡zas!, lo inevitable. Lamentable de verdad. Y al siguiente día, otra baja en nuestro equipo: Luis Cabañas. Ha sido una pena, porque el equipo iba ganando puestos.

—Pena, penita, pena.

Z.

ULTIMA HORA DEPORTIVA

Anoche llegó el defensa central Sánchez

Frente a la Leonesa también será probado un «volante» procedente de la Segunda División portuguesa

Procedente de Cádiz, a las once y media de la noche de ayer llegó a nuestra ciudad el jugador canario Sánchez. Se trata del defensa central que interesa el Atlético y que será probado el próximo domingo en el partido amistoso concertado con la Cultural Leonesa.

En este mismo encuentro también será sometido a prueba un "volante" del que se tienen las mejores referencias, el cual tiene veintiocho años y procede de la Segunda División portuguesa.

Segunda lista de aportaciones para la adquisición del zaguero central que necesita el Atlético

Un gran éxito está alcanzando la suscripción abierta en el domicilio del Club Atlético Zamora para la adquisición de un defensa central, lo que prueba el interés y la colaboración de los aficionados en favor del equipo rojiblanco.

Ayer ofrecimos a nuestros lectores la primera lista de los señores donantes, y cuya cantidad alcanzaba, exactamente, 950 pesetas. Hoy publicamos la siguiente relación:

	Pesetas
José Colino	25
Fernando Calderón	25
Herminio Ramos	25
Marcelo Gómez	25
Anselmo Aragón	25
Gregorio Aliste	100
Gregorio Aliste (hijo)	25
Felipe Colino	40
Luis Hernández	25
Un aficionado	100
Claudio Aparicio	25
José Baños	100
Relación anterior	950
Total	1.490

Las mejores fotografías del mundo en

«ARRIBA»

El argentino Camarero gana la Travesía del Canal de la Mancha

Folkestone, 27.—Alfredo Camarero, nadador argentino que ha vencido en la travesía colectiva del Canal de la Mancha organizada por el "Daily Mail", ha sido enormemente ovacionado por las personas que se encontraban en la orilla inglesa. Después inició en vapor el viaje hasta Dover, donde le esperaban miles y miles de entusiastas a la natación.

Camarero había realizado su travesía en línea recta desde Cabo Griz Nez hasta Dover, pero ya cerca de la costa inglesa fué desviado por las mareas hasta Folkestone.

Camarero, que abandonó en la travesía colectiva del año último, ha vencido en la prueba Capri-Nápoles en 1955 y 1956 y en la prueba que se celebra anualmente sobre cuarenta kilómetros en Atlantic City en el año 1957.

En su batalla por el segundo puesto el nadador holandés Herman Willemse está "siendo entrenado" por la joven nadadora Mary Kok, que ha estado junto a él desde las diez de la mañana.

Quedan en el agua once nadadores, de ellos cuatro mujeres: Greta Andersen y Myra Thompson, de Estados Unidos; Rosemary George (Inglaterra) y Arati Saha, de la India.

Cine

"Viviendo su vida"

EN EL CINE BARRUECO

Comedieta alegre y desenfadada al estilo norteamericano. Esto viene a ser, en síntesis, la película que ayer se estrenó en el Cine Barrueco. Los yanquis, capaces de tomar a broma un asunto tan serio como es la radiactividad y sus tremendas consecuencias para el organismo humano, utilizan el tema como motivo para que Jerry Lewis y Dean Martin luzcan su vis cómica y sus cualidades como bailarines y cantantes. Han imaginado un guión en el que abundan las incidencias, unas graciosas y otras que no lo son tanto, al mismo tiempo que ironizan sobre diversos aspectos del carácter y costumbres de las gentes de aquel país.

Compone la anécdota y peripecia de un muchacho presunto atacado de radioactividad, a quien se le concede un corto plazo de vida, lo que despierta el sentimiento y la compasión de los neoyorquinos y el interés de un periódico, que hace uso de la noticia publicándola en caracteres sensacionalistas con vistas a aumentar la tirada de ejemplares.

Se trata de una cinta simpática, sin otra pretensión que la de distraer, favorecida por un buen technicolor y por la siempre grata presencia de la guapa Janet Leigh, que completa el trío protagonista.

M. R.

TEJIDOS **BEATO**

P. Generalísimo, 3 - TORO

HARINERA TORESANA, S. A.

FABRICA DE HARINAS

Teléfono 30 --- TORO

TINTORERIA **"LOS MIL COLORES"**

SUCURSAL EN TORO: Rejadorada, núm. 6

«La Marcianita»

FABRICA DE HARINAS

Teléfono 3 --- TORO

QUESOS **"CESNAN"**

Teléfono 114 --- TORO

Ministerio de Cultura 2011

FERIAS Y FIESTAS DE SAN AGUSTIN EN TORO

NUEVOS CAUCES

Por J. L. M.
Profesor del Seminario

Cuando era niño, repetidas veces, y por apuesta con mis amigos, llegué a la puerta del solitario cementerio en la oscuridad de noches lóbregas o en la argentina claridad de una noche de luna llena. Allí musitaba una oración y volvía con paso lento y firme al encuentro de mis amigos. Si acaso alguna vez el viento silbador lanzaba un gemido a través de los redondos agujeros de las puertas de hierro o de las entornadas ventanas del depósito, se me antojaba quizá la llamada quejumbrosa de un alma pidiendo alivio en sus penas; nunca se me figuró el grito amenazador de un fantasma que quisiera causarme daño. Estaba completamente persuadido de que los difuntos no son temibles ni pueden atacar a los vivos si no es en su conciencia.

No ocurre igual con los vivos; siempre estamos pendientes de sus reacciones y seremos favorecidos con motivo de su agrado o nos convertiremos en víctimas de su desagrado como consecuencia de nuestra conducta para con ellos. Por eso, cuando ponemos la pluma sobre el papel, solemos refugiarnos en el seguro del pasado, más o menos glorioso (generalmente más, por aquello de que "cualquier tiempo pasado fué mejor").

Y sin embargo, lo más provechoso es ocuparse del presente con espíritu sereno, sincero, valiente y comprensivo para poner el dedo en la llaga, si la hay, descubriendo si es preciso la ponzoña engañosa disimulada bajo una falaz cubierta de apariencia saludable; y para aplaudir y estimular lo bueno (que también existe, y quizá más de lo que se piensa).

Precisamente sobre esto bueno quiero llamar la atención para que todos recapacitemos un poco. Es verdad (y no debemos esconder la cabeza debajo del ala para no ver el peligro) que no son muy consoladoras las cifras que representan los católicos toresanos que cumplen con el precepto dominical, sobre todo en este tiempo de recolección, en que, abusando de concesiones comprensivas, se concede al trabajo el tiempo permitido y hasta el que debiera ocuparse en rendir a Dios el culto preceptuado. Es cierto que en determinados sectores del pueblo se prodigan expresiones groseras reñidas con la religión y la cultura más elemental, hasta proferir blasfemias que no se oyen nunca en pueblos que no blasonan de católicos. También se puede advertir un egoísmo tan manifiesto que llega a anular el respeto más fundamental debido a la tranquilidad de los demás: ruidos innecesarios que turban el sueño de los pacíficos ciudadanos; obstáculos colocados en plena calle, en lugares de iluminación deficiente; inmundicias que se arrojan a la vía pública sin tener en cuenta la salud y los sentimientos delicados de los demás... Todo esto y la rutina de muchas devociones practicadas sin verdadero conocimiento de las mismas, haciendo de ellas una especie de fanatismo, convierten en un cuadro algo triste el panorama espiritual de la ciudad.

Pero en medio de ello he advertido, como antorcha luminosa, un fondo profundamente cristiano.

CORONACION DE LA VIRGEN DEL CANTO

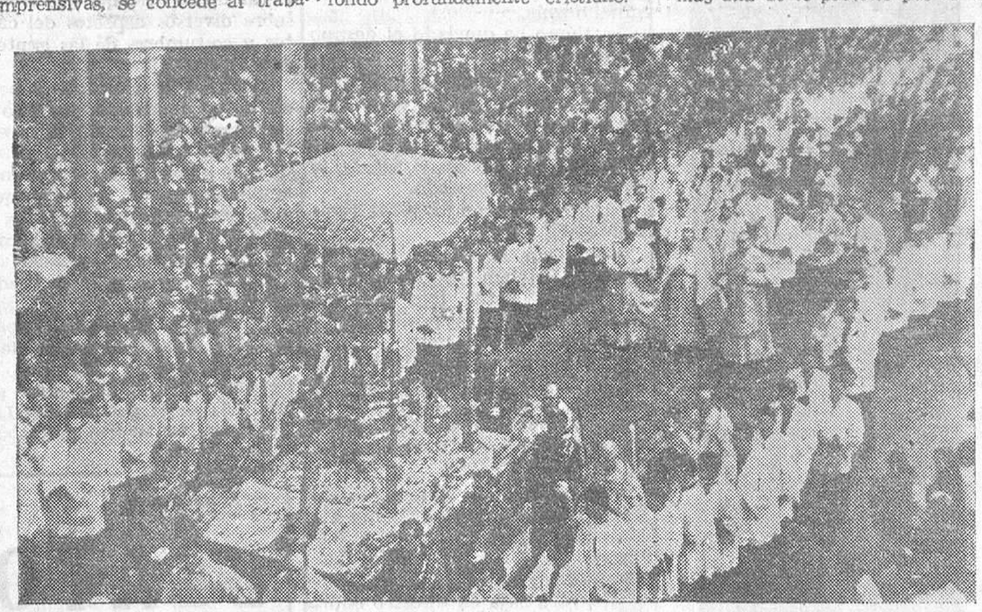

ASAMBLEA EUCARISTICA COMARCAL

A pesar de ese egoísmo, la caridad se ha manifestado pujante en momentos decisivos que resultaría difícil enumerar; baste el ejemplo del entusiasmo con que Toro cooperó a remediar las pérdidas materiales del infortunado Ribadelago. Como un contrapeso a esa aparente frialdad religiosa existe una fe arraigada que hace acto de presencia en el Cumplimiento Pascual y la importancia que se da a los momentos definitivos en el orden religioso; y existen también esas manifestaciones imponentes y emocionantes de los desfiles procesionales con motivo de Semana Santa, Corpus, Sacramentales, Corazón de Jesús, Cristo de las Batallas, Nuestra Señora del Carmen, San José Obrero, San Lorenzo..., todas ellas culminadas por las dos fechas históricas que señalarán dos jalones gloriosos en la vida religiosa de Toro: la coronación canónica de Nuestra Señora del Canto y la Primera Asamblea Eucarística Comarcal. Los hijos de esta tierra hidalga demostraron su entusiasmo hasta tal punto, que proyectaron más allá de lo previsto por la Junta Diocesana de Congresos Eucarísticos.

Triduos, novenarios..., vida religiosa —en una palabra— que se muestra rebosante cuando se toca al resorte oportuno.

Y dos factores importantísimos: frente a la ignorancia religiosa que se descubre en algunas secciones, una formación sólida en adultos y deseo de formación en núcleos juveniles que siguen a los que la jerarquía ha designado con ansias de superación en su nivel espiritual. Y frente a la postura de algunos, casi anticlerical, el anhelo de colaboración en otros que, a pesar de que su sangre hierve con el ardor juvenil, cada día comulgan y todos los días visitan al Señor en el Sagrario. Más aún: se ofrecen incondicionales a sus sacerdotes para colaborar con ellos y cumplir así la obligación de apostolado que contrajeron al ser bautizados y al recibir la Confirmación. Y, finalmente, se advierte una renovación en el elemento labrador al procurársele una comodidad que responde a las exigencias de su vida sacrificada y heroica.

El panorama, por tanto, no es desalentador, sino todo lo contrario; hay unas reservas preciosas que es preciso aprovechar, poniendo todos de nuestra parte lo que nos sea posible aportar a esa grandeza espiritual que todos —sacerdotes y fieles— ambicionamos para nuestra ciudad. Hay que estudiar nuevos cauces para que por ellos discurra esta savia que, por recorrer caminos trillados, se ha aclimatado en la rutina y puede malograrse si no se presta la debida atención al tesoro real de nuestras posibilidades.

Conscientes de nuestra responsabilidad, esforcémonos por secundar con ahinco esa dirección del movimiento católico, ese grupo de nuestros paisanos que pretenden, por nuevos cauces, mantener a nuestro pueblo en la verdad antigua y siempre nueva del Evangelio.

¡Ese nido de cigüeña!...

Expediente administrativo para su desaparición

¿Quién no ha visto el nido de cigüeña enhiesto y al socaire de la excelsa cúpula de la torre del reloj, en la ciudad de Toro? Es un nido que va a hacerse memorable. Porque cuán pocos nidos habrán sido objeto, como lo está siendo éste, de un expediente administrativo que, como tal, se viene tramitando en este excelentísimo Ayuntamiento y que una vez concluso pasará, como curioso episodio de castizo sabor anecdótico, al fondo histórico del archivo consistorial de la Muy Histórica Ciudad de Toro, donde hasta la cuerda o cordón de una campana de un convento de monjas tiene su historia.

Y si es verdad que el par de rozagantes pimpollos que cada año "cría" la cigüeña, en amorosa solicitud de ambos consortes, retorna al nido pristino, siguiendo una ley natural de propagar la propia casta o especie, dinásticamente, ¿cuál no será de extraña y dolorosa la primera impresión de la nueva pareja inmigratoria cuando en el próximo febrero —por San Blas la cigüeña verás— columbren de lejos y comprueben de cerca que el anhelado nido no está, que ha desaparecido la hermosa casita solariega, el mejor nido de todos los de Toro, porque ningún nido de cigüeña le gana en altura, ni ningún otro tiene el lujo y el atuendo de un reloj público a su vera?

¡Qué angustia tan honda y mortal no sentirá la infeliz pareja, recién gustada su luna de miel, al encontrarse sin casa, a la intemperie del todo! ¡Y qué lastimeros reproches no serían capaces de dirigir al Alcalde, al Juez, al Capitán de la Guardia Civil..., a quien quiera que consideren influyente o amigo de las indefensas cigüeñas, ante el arrasamiento total de su bienamado nido!

—¡Oh, sensatos ciudadanos de Toro! —gemirá la grácil pareja, desahuciada de su hogar—. ¡Que ni vosotros ni vuestros hijos os veáis en tan tremenda desgracia! ¿Así nos pagáis la grata estancia de seis meses en vuestra compañía? Y vosotros, honrados labradores, ¿ésta es vuestra recompensa a los grandes servicios que nosotras, consideradas desde antiguo como símbolo de la vigilancia, os hacemos de continuo, limpiando de bichos mil y de sabandijas vuestra hermosa vega?

No cabe duda que, examinado el caso desde el punto de vista de estas pobres víctimas, no olvidando que son los dueños del nido arrasado, es para sentir verdadera pena.

—Mas sabed, joven y gentil pareja de cigüeñas, que aunque el precitado expediente instruído con vistas a un presunto derribo de vuestro nido, por causa de inminente ruina, se tramita en ausencia vuestra, no penséis por eso que vuestros legítimos derechos (si es dable hablar así) y vuestra sagrada vinculación a ese nido no han sido considerados con la mayor atención y celoso espíritu de tutela. Sabed que ese expediente se lleva con todas las de la ley, con estricta sujeción a las normas reguladoras de los procesos llamados contradictorios y no ignorando que existe un Orden de fecha 31 de julio de 1929 ("Gaceta" del 6 de agosto), actualmente vigente, que castiga con multa de cinco a quinientas pesetas a los que cojan los pájaros o destruyan sus nidos. Muy en cuenta han sido tenidas por el señor Alcalde (procurador de profesión y, por consiguiente, hombre versado en leyes) las prescripciones de tan singular disposición ministerial. Si hasta se ha llegado a situar la reclamación escrita presentada en la Alcaldía (nadie está libre de enemigos) solicitando la urgente demolición de vuestro rumboso nido, en el plano jurídico (?) de una auténtica acción interdictal "de obra ruinosa" y por ello, en la sustanciación del caso, se ha mirado y remirado mucho si pudiera existir temeridad y mala fe en la parte denunciante o actora.

¡Qué no se puede privar, así como así, del sagrado derecho de la posesión a nadie, aunque se trate de las cigüeñas!

Y ved ahora, parejita amiga qué ponderada defensa ha pronunciado en favor vuestro el señor arquitecto municipal en su magistral y razonado informe, que obra unido al expediente:

"Señor Alcalde-Presidente del excelentísimo Ayuntamiento de Toro: Cumpliendo lo ordenado por V. S., he examinado el nido de la cigüeña existente en la torre del reloj, debiendo sobre el particular informarle lo siguiente: El citado nido está apoyado entre dos pináculos y con la orientación Norte, poniéndolo a resguardo de los vientos reinantes, sabio instinto de estas aves, que buscan seguridad en el apoyo y contrarresto a la fuerza del viento. Viene a corroborar la idea de la seguridad el hecho de haber transcurrido fuertes tormentas con sus vendavales sin que se haya movido el nido; no obstante, para tranquilidad del vecindario, puede V. S. ordenar su demolición con los expertos que otras veces han subido a este campanil y cubriendo la responsabilidad por accidentes.

Dios guarde a V. S. muchos años.

Zamora, 11 de agosto de 1959.—El Arquitecto Municipal, ANTONIO VILORIA".

A la vista de tan circunspecto dictamen técnico surge el eterno y obsesionante problema de la duda, de la penumbrosa incertidumbre. "¿Qué hago? ¿Qué resuelvo en este caso?", pensará para sí el señor Alcalde. ¡In dubio, libertas!, vino a decirle su asesor jurídico. Porque, en definitiva, ¿a qué se reduce la cuestión? A optar, sencillamente, o por mantener en su sitio el nido, que Dios sólo sabe si por arte de la casualidad o un incidente, para nosotros fortuito, un vendaval, por ejemplo, se viene abajo el nido, en tan mala hora que mata o hiere a alguna persona o personas; o por ordenar el derribo inmediato del nido para ponerse a cubierto de tan incierto juego, mucho más cuando hay una reclamación en toda regla de por medio. La opción, así, ya no puede parecer dudosa. No ya sólo por lo que pueda suceder, teniéndose en cuenta que uno de los principales deberes de la Alcaldía (artículo 117-b de la vigente Ley de Régimen Local) es el de "proveer a la seguridad pública e individual" sino por quitarse de encima la eventualidad, el recelo constante de que un mal día suceda lo que nadie puede desear.

Y el decreto del señor Alcalde fué este: "Que sea inmediatamente retirado el nido de cigüeña de la torre del reloj. Antes es salvaguardar la vida de los seres humanos y su tranquilidad, que un nido de cigüeña".

Porque, mirad, parejita de cigüeñas del arco del reloj: Aunque esa resolución del señor Alcalde, de pronto os va a sentar como un tiro, ¿cuántas gracias, sin embargo, tenéis que dar a Dios pensando que a cambio del dolor pasajero por el nido perdido os veis libres de que un mal día la caída del nido hiriera o matara a alguien y por ello os pegaran un tiro de verdad? Sacad fuerzas de flaqueza; haced de la necesidad una virtud... y a construir otro nido. Sin malquietaros con los toresanos. Mas puedo deciros, ya para terminar: Si más que nada sintís perder el nido por el reloj público que os hacía compañía y os cantaba, tan de cerca, las horas... ¡mal será que por suscripción popular (qué ejemplo el de Toro en la catástrofe de Ribadelago) no se logre un reloj de pulsera para cada uno de vosotros! ¡En Toro se os quiere mucho!

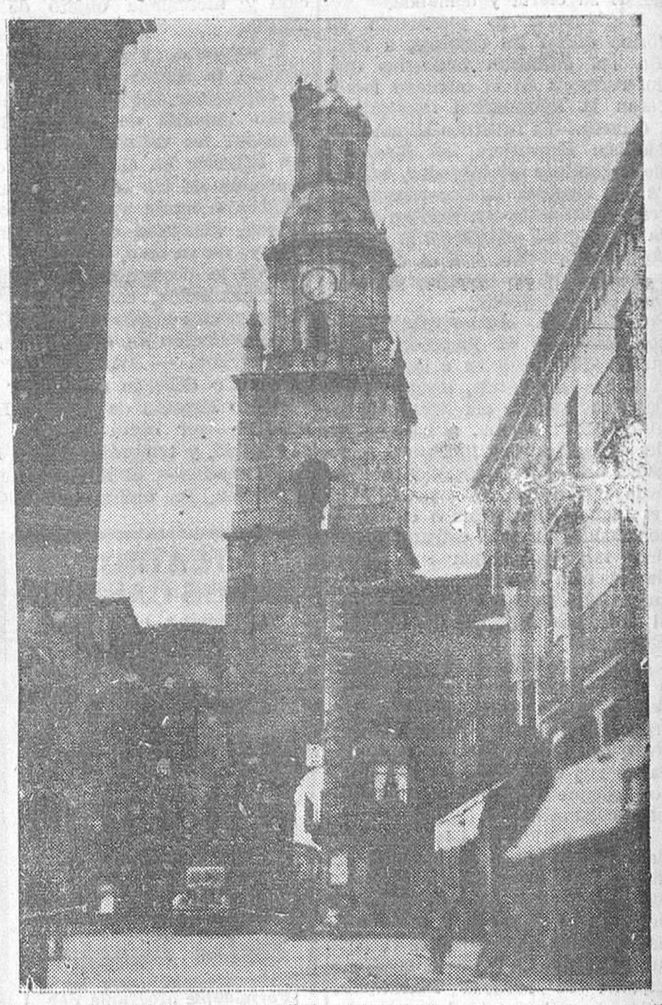

JULIAN DEL CAÑO FERMOSO
Secretario del Ayuntamiento

Severino Santos
CARBONES
TALLER DE BICICLETAS
Empedrada, 5 -- TORO

AURELIO RAMOS
ALMACEN DE HIERROS
FERRETERIA -- CAMAS
MUEBLES -- BICICLETAS
Y ACCESORIOS
G. Oliveros, 30 - Teléfono 207
TORO

CONFECCIONES
ENRIQUETA
MERCERIA Y GENEROS DE PUNTO
G. Oliveros, 14 -- TORO

TEATRO LA TORRE
COMPAÑIA DE REVISTAS MANUEL PASO
HOY: Dos funciones, con el ESTRENO de la graciosísima obra
¡¡ORDAGO A LA CHICA!!

CINE IMPERIO
ESTRENOS:
Día 28: EL PUENTE SOBRE EL RIO KWAI, en CinemaScope
Día 30: AQUELLOS TIEMPOS DEL CUPLE
Día 31: EL BEBE Y EL ACORAZADO
Día 1 de agosto: LA GUARIDA
TORO

"LA MODERNA"
FABRICA DE GASEOSAS, HIELO Y SIFONES
DIONISIO DE LA CALLE
Compra de huevos y aves
Teléfonos 111 y 87 - TORO

C. L. CARBAJOSA
TEJIDOS - PAQUETERIA
GENEROS DE PUNTO
Moyano, 4 --- TORO

Nemesio Hernández
(Hijo del Trinquetero)
CARNICERIA
ELABORACION DE TRIPAS
Teléfono 112 — TORO

LA CADENA
OBJETOS DE REGALO
BOLSOS PARA VIAJE
G. Oliveros, 24 - TORO

ANTIGUO «COLEGIO CALASANCIO»
GRANDES MEJORAS DE INSTALACION
REGENTADO POR
RR. PP. MERCEDARIOS DESCALZOS
Clases de Bachillerato Superior
Grado preparatorio - Gran internado
Fray Diego de Deza, 1 Teléfono 65
TORO

REMOLQUES - MOTORES
ABONADORAS - SEMBRADORAS
MAQUINARIA AGRICOLA EN GENERAL
Motocicletas "ISO"
Explotaciones Industriales y Agrícolas, S. A.
Almacenes: Avenida de Portugal, número 17 -- Teléfono 3065
Oficinas y exposición: Calvo Sotelo, número 3 -- Teléfono 1901

FERRETERIA -- MUEBLES -- ARTICULOS DE REGALO
HIJA DE PEDRO RAMOS
Generalísimo, 7 - Teléfono 170 - TORO

Antonio García Alaguero
Aserrería-Maderas-Embalaje
TELEFONO 129 TORO

TRAMITES GENERALES
GESTORIA «Cuesta»
Doctor Piñeiro, 29 Teléfono 60
TORO

Ministerio de Cultura 2011

El comunicado de la entrevista entre Eisenhower y Adenauer, es de una «germanofilia» acusada

El menos optimista de los alemanes ha tenido que sentirse satisfecho al leerlo

Bonn.—Crónica de nuestro corresponsal).—De pie, ante un pupitre alto de orador, el presidente Eisenhower ha contestado esta mañana a cuantas preguntas le han hecho los periodistas concentrados en la gran sala del Mapa-Mundi del Ministerio alemán de Asuntos Exteriores. Se trata de la primera conferencia de Prensa celebrada por el actual Presidente de los Estados Unidos fuera de su país y sin duda la más importante de cuantas han tenido lugar en Bonn desde el nacimiento de la República Federal.

Cinco centenares de periodistas y no menos de cien fotógrafos y operadores de televisión y noticiarios cinematográficos abarrotaban la sala. Eisenhower vestía de oscuro, con corbata gris perla, y ha contestado a las preguntas de los representantes de la Prensa con calor y a veces con buen humor. En principio no esperábamos que el Presidente celebrara una conferencia de Prensa, ya que, de acuerdo con el programa de su visita a Bonn, este menester quedaba en manos de su jefe de Prensa, señor Hagerty. Sin embargo, pocos minutos antes de las diez de la mañana nos anunciaron que sería personalmente Eisenhower el que daría sus impresiones a los periodistas, interrumpiendo durante media hora sus conversaciones con el canciller Adenauer.

Del comunicado oficial hecho público en las primeras horas de la tarde sólo puede decirse que confirma la excelente impresión producida en los ambientes políticos de la capital alemana por la visita presidencial y que es además la única referencia que tenemos del coloquio entre los dos estadistas. El comunicado es de una "germanofilia" tan acusada que hasta el menos optimista de los alemanes ha tenido por fuerza que sentirse satisfecho al leerlo. En él se declara que el Presidente norteamericano y el Canciller alemán han analizado la situación política mundial con la franqueza y el espíritu de amistad propios de las estrechas relaciones que unen a los dos pueblos, y con idéntico espíritu los problemas del desarme, el de Berlín, el de la reunificación, el de la política de unidad europea y el de la continuidad de la colaboración germano-norteamericana en el seno de la alianza atlántica. Esta colaboración —afirma el comunicado— es de una importancia capital para el mantenimiento de la paz mundial y será en el futuro uno de los pilares fundamentales de la política exterior de ambos pueblos.

"El presidente Eisenhower y el canciller Adenauer han reafirmado su decidida voluntad de luchar por darle una pacífica y justa solución al problema de la reunificación de Alemania, de acuerdo con los deseos del pueblo alemán, una solución que garantice la paz y la seguridad en Europa. En esta ocasión --dice también el comunicado--, el presidente Eisenhower ha renovado la promesa de los Estados Unidos de proteger la libertad y el bienestar de la población de Berlín".

Ciertamente, el documento ha tenido que causarle a Adenauer una gran satisfacción, ya que están contenidos en él los puntos fundamentales de su política exterior: unidad europea, amistad con los Estados Unidos, defensa de Berlín y fortalecimiento de la alianza atlántica.

Por lo que a la conferencia de Prensa se refiere, recogeré aquí las partes principales. En primer lugar, las relativas a la próxima visita de Kruschev a Norteamérica. Eisenhower ha dicho que en sus conversaciones con el Jefe del Gobierno soviético no iniciaría ninguna clase de negociaciones, sino que se limitará a conversar. Naturalmente, cualquier sugerencia o propuesta de Kruschev de carácter positivo será recogida con calor, puesto que la disposición de los Estados Unidos, y en general de todo el mundo libre, es siempre favorable a la distensión y al deshielo, o sea, al mejoramiento de las relaciones internacionales. Pero no obstante esta buena disposición, los Estados Unidos no harán nunca a la Unión Soviética, ni siquiera para comprar la paz, concesiones incompatibles con la dignidad y la libertad del hombre. En esto el Presidente ha sido categórico.

Respecto a la famosa conferencia de alto nivel, tan deseada por el Gobierno británico, Eisenhower ha repetido sus viejas ideas. Es decir, que sólo la aceptará en el caso de que una previa preparación diplomática le asegurara un resultado positivo y satisfactorio para todos. Norteamérica no puede aceptar su participación en un tinglado de carácter propagandístico al servicio del comunismo soviético. De todos modos, la actitud del Presidente parecía hoy algo menos terminante que unos meses atrás.

Un dato interesante y hasta significativo de la conferencia de Prensa ha sido la sutil distinción señalada por Eisenhower entre Francia, Norteamérica, Inglaterra y Alemania y el resto de los países integrados en la alianza atlántica. A los primeros, ha venido a decir el Presidente, les corresponde mayores responsabilidades dentro de la OTAN como partes interesadas en la segunda guerra mundial. Si no me equivoco, esta es la primera vez que el Presidente norteamericano hace una discriminación entre los países de la OTAN que por definición fundacional de la alianza poseen iguales derechos y obligaciones. Mejor tarjeta de presentación para el general De Gaulle, imposible.

A lo ya escrito hay que añadir que Eisenhower se ha mostrado optimista sobre la visita de Kruschev a Norteamérica, de la que espera al menos una cierta distensión. Si Kruschev llevara a los Estados Unidos sugerencias o propuestas capaces de preservar la paz, su personalidad política se agigantaría, ha dicho el Presidente. Con esto ha querido señalar Eisenhower que sólo en este caso el jefe soviético alcanzaría la categoría de gran estadista.

A la iniciación de la conferencia de Prensa, el Presidente ha subrayado su reconocimiento al pueblo alemán por la cordialidad del recibimiento. Y ha dicho: "Nosotros estamos con vosotros para defender una libertad que garantizaremos con toda nuestra fuerza y hasta con nuestra vida."

ALBERTO CRESPO

Comunicado conjunto

Bonn, 27.—Se ha publicado el siguiente comunicado conjunto germano-norteamericano:

El Presidente de los Estados Unidos ha visitado la capital federal alemana los días 26 y 27 de agosto para conferenciar con el Gobierno Federal alemán. En la mañana del 27 de agosto, el president, Eisenhower visitó al presidente federal, Heuss. Después, el presidente norteamericano y el canciller Adenauer mantuvieron detalladas discusiones privadas sobre cuestiones políticas mundiales. A continuación de esta reunión se celebró una más amplia, en la que participaron, además del Presidente y el Canciller, el secretario de Estado norteamericano y el ministro federal de Asuntos Exteriores, así como asesores de ambos Gobiernos. Las discusiones se desarrollaron en el espíritu de amistad y franqueza que caracteriza los estrechos lazos entre los dos países. El Presidente y el Canciller trataron de los problemas del desarme, Berlín y la reunificación alemana, así como de la integración europea y la continuada cooperación entre los dos países en la alianza atlántica. Revisaron detalladamente el resultado de la reciente Conferencia de Ginebra. En este contexto se trató de la política occidental en relación con la Unión Soviética. El presidente Eisenhower y el canciller Adenauer han reiterado su creencia de que los pactos de defensa colectiva de acuerdo con el artículo 51 de la carta de las Naciones Unidas contribuyen al mantenimiento de la paz mundial. La cooperación mutua de ambos países dentro de la alianza atlántica, alianza que es de la de mayor importancia para la paz mundial, continuará, por ello, siendo uno de los pilares de las políticas exteriores de los dos países.

El Presidente y el Canciller reafirmaron su resolución de continuar sus esfuerzos para alcanzar la solución justa y pacífica de los problemas de la trágica división de Alemania, una solución de acuerdo con el deseo del pueblo alemán y que asegure la paz y la seguridad en Europa. En este contexto el presidente Eisenhower se refirió una vez más a la promesa hecha por Estados Unidos y sus aliados de proteger la libertad y el bienestar del pueblo de Berlín".—Efe.

DESPEDIDA EN PRIVADO DE ADENAUER Y EISENHOWER

Bonn, 27. — Después de una despedida en privado de Adenauer y Eisenhower, en el avión presidencial, el "Boeing 707" en que viaja el presidente Eisenhower, despegó para Londres a las cinco y cuarto de la tarde.

Cazas de reacción que estuvieron volando en círculo sobre el aeropuerto de Wahn, acompañaron en formación al aparato en que viajaba el presidente Eisenhower hasta la frontera alemana.—Efe.

Conferencia de Prensa de Eisenhower en Bonn

Bonn, 27.—El Presidente de los Estados Unidos, Eisenhower, comenzó su anunciada conferencia de Prensa expresando que estaba conmovido por la acogida que le había dispensado la Alemania federal, y dijo que esta bienvenida y recibimiento constituían un intento por parte del pueblo alemán de decir al pueblo norteamericano que las palabras libertad e independencia significan exactamente lo mismo para los alemanes que para los norteamericanos.

Afirmó que este recibimiento también muestra que todos los alemanes y norteamericanos defienden el concepto expresado por estas palabras con toda su fuerza y su vida.

La conferencia se celebró en un salón del Ministerio de Asuntos Exteriores, pero las palabras del Presidente eran retransmitidas a lo largo de los pasillos por altavoces.

Eisenhower dijo que en sus conversaciones con el canciller Adenauer y con sus "asociados" nunca había oído la palabra de disidencia en relación con la OTAN.

Preguntado si la recepción que se le había dispensado significaría una lección para Kruschev, el Presidente dijo que no sabía si ello constituiría una lección, pero que Kruschev no podría hacer caso omiso de que un pueblo le dijese a otro que ellos creían en la dignidad humana y en la libertad.

Al preguntarle si en sus conversaciones mantenidas hasta ahora en Bonn había aflorado alguna esperanza de que su intercambio de visitas con Kruschev ayudaría a romper el hielo de la "guerra fría", el Presidente replicó que lo creía así.

Manifestó que Francia, Inglaterra Estados Unidos y Alemania occidental son las naciones más afectadas por los problemas resultantes de la segunda guerra mundial, y dijo que solamente a través de conversaciones personales entre los dirigentes de estos países, con espíritu amistoso, pueden estar seguros de que siguen las directrices señaladas por la consagración a la resolución de dichos problemas.

Esperanza en las reuniones

Preguntado sobre si durante su conversaciones con Adenauer había surgido algún malentendido sobre sus próximas entrevistas con Kruschev, el Presidente norteamericano contestó, a su vez, con otra pregunta, diciendo que si el periodista creía significar que Adenauer pensaba que él, el presidente Eisenhower, podría hacer algo contrario a la posición o a la determinación de Alemania occidental y añadió que no había tal indicio. Dijo que tanto él como Adenauer esperaban que algo bueno saldría de las reuniones.

Eisenhower, contestando a otra pregunta que le fué dirigida, dijo que si Kruschev le hace algunas propuestas en su próxima entrevista, «ello sería en sí mismo un importante avance», añadiendo que, desde luego, si estas propuestas fueran hechas por el Primer Ministro soviético, los aliados de los Estados Unidos serían inmediatamente informados.

Declinó el Presidente norteamericano entrar en detalles sobre las conversaciones mantenidas con el Canciller Adenauer, pero dijo que no había habido nuevas discusiones sobre propuestas en relación con el problema de Berlín.

Se le preguntó a continuación si él y Adenauer habían discutido las informaciones sobre el debilitamiento de la unidad aliada desde que se hizo público el anuncio de su intercambio de visitas con Kruschev y Eisenhower, replicó que había leído estas informaciones en la prensa norteamericana sobre que la unidad aliada occidental se había debilitado. "Pero yo no he advertido pruebas de ello hoy", dijo. "Por el contrario, yo no he oído una sola palabra disidente cuando hemos tratado la disposición de todos los pueblos libres, en particular modo el grupo de la OTAN, para permanecer firmemente defendiendo los principios que declaramos en la carta de la alianza".

No quiere dar detalles sobre las conversaciones con Adenauer

La siguiente pregunta fué la de si él y el Canciller habían tratado de alguna cuestión referente al "problema francés" y el presidente Eisenhower, de nuevo, declinó entrar en detalles de las conversaciones mantenidas con Adenauer, pero añadió: "Desde luego, hemos hablado de Francia, porque hemos hablado acerca de la OTAN y Francia es un factor muy importante en el amplio conjunto de la Organización del Tratado del Atlántico Norte". "Así, puedo asegurarle a usted que hemos hablado considerablemente de Francia".

Declaró Eisenhower que no creía que ningún dirigente mundial "fuera tan estúpido" que deseara una guerra general sobre Berlín, y dijo que este problema es algo que todo el mundo podría comprender. La ciudad está separada del resto de Alemania occidental por 110 millas y esto es algo que molesta mucho al mundo comunista.

"Pero cuando se especula sobre si este u otro problema específico puede originar una guerra general, yo no quiero que se me considere como el que prende la mecha. Yo no creo a nadie tan estúpido que desee una guerra general."

La Conferencia de alto nivel

El Presidente norteamericano reafirmó su creencia de que una conferencia de alto nivel sería una equivocación, a menos de que exista confianza entre los conferenciantes de que pueden ser conseguidos progresos de alguna clase.

Describió la más estrecha integración política y económica de Europa occidental como "la esperanza de salvación para el mundo" y afirmó que más que a negociar con Alemania occidental, Inglaterra y Francia y países de la Organización del Tratado del Atlántico Norte, él trataba, con su viaje a Europa, "de tratar de conseguir alguna mejor atmósfera" como preparativo para las nuevas conversaciones con los rusos.

Al preguntársele si había tratado con el Canciller la cuestión del desarme, el Presidente dijo que no habían entrado en discusiones sobre ello, y añadió que la cuestión del desarme había sido discutida muy seriamente por las Naciones Unidas y por todo el mundo para tratar de encontrar en ello una suavización de las tensiones internacionales. Solamente mediante progresos en el desarme podrá ser establecida una confianza real.

Fué preguntado entonces si él creía que una reanudación de las conversaciones sobre desarme con los rusos podría surgir de su viaje por Europa. «No puedo asegurar ésto», fué la respuesta de Eisenhower.

Ayuda a los países poco desarrollados

Sobre la cuestión de ayuda a los países poco desarrollados, el Presidente dijo que esta cuestión aún no había sido abordada, porque estaba completamente seguro de que hablaría de ello con el canciller Adenauer. «Yo estoy seguro de que el Canciller piensa exactamente como yo acerca de esta necesidad».

Dijo también, en contestación a una pregunta, que no veía razón alguna para que las conversaciones con la Unión Soviética sobre suspensión de pruebas nucleares, de Ginebra, debieran terminar, "porque son —dijo— extremadamente importantes para el mundo".

La conferencia de Prensa se celebró en un salón del Ministerio de Asuntos Exteriores alemán, donde se concentraron más de trescientos periodistas.

El partido comunista de Venezuela es el responsable de las acusaciones formuladas contra mí

Ha dicho el expresidente Marcos Pérez Jiménez

Miami Beach (Florida), 27.—El expresidente venezolano Marcos Pérez Jiménez ha declarado en su residencia de esta ciudad que el Partido Comunista de Venezuela es el responsable de las acusaciones de asesinato y robo formuladas contra él.

«Me satisface mucho que el Partido Comunista venezolano haya sido el instigador de la medida tomada contra mí y haya obligado a otros partidos políticos y a otros sectores de mi país a dar una aparente justificación a la petición de mi extradición.»

El expresidente leyó ante los informadores una declaración en español, en la que acusa al Partido Comunista venezolano de haber iniciado el procedimiento, a través del cual el Gobierno de Venezuela espera obtener su extradición.—Efe.

Primer lanzamiento de pruebas de un proyectil submarino «Polaris»

Cabo Cañaveral (Florida, Estados Unidos), 27.—La Marina norteamericana ha realizado su primer lanzamiento de pruebas de un proyectil submarino "Polaris" desde un barco en alta mar.

El proyectil fué lanzado desde el buque "Observation Island", a unas siete millas de la costa de Cabo Cañaveral. Los primeros informes indican que el lanzamiento fué satisfactorio. Se trataba de probar el proyectil y el equipo de lanzamiento. Un helicóptero, situado a una media milla del barco y a unos trescientos metros de altura, tomó fotografías de la prueba.—Efe.

MILES DE CHINOS ROJOS ENVIADOS SECRETAMENTE A LAOS

Forman parte de un ejército de 50.000 hombres movilizados recientemente

Taipeh, 27.—Miles de soldados chinos han sido enviados secretamente a Laos para colaborar en la lucha con los comunistas de aquel país, según se informa en esta ciudad.

La agencia de noticias Tacao añade que los soldados enviados forman parte de un ejército de cincuenta mil hombres que el Gobierno comunista chino movilizó recientemente "para oponerse a la campaña norteamericana de apoyar al Gobierno de Laos".

Según el informe, estos soldados, vestidos con uniformes del ejército de Laos, han entrado en aquel país por la frontera china y del Vietnam del Norte, en grupos de trescientos a cuatrocientos hombres.—Efe.

ARMAS Y EQUIPO MILITAR PARA LAOS

Wáshington, 27. — Un cargamento de armas y equipo militar saldrá inmediatamente con destino a Laos para ayudar a aquel Gobierno a sofocar la rebelión comunista en el país, según informan funcionarios norteamericanos.

El comandante de las fuerzas estadounidenses en el Pacífico ha recibido la orden de llevar a cabo la decisión adoptada ayer de enviar armas y dinero para ayudar al Gobierno de Laos.—Efe.

FRANCIA RECHAZA CATEGORICAMENTE LA SOLUCION DEL AISLAMIENTO

(Viene de primera página)

tenderse al Africa del Norte. El Presidente francés repetirá igualmente a su colega americano que Francia está dispuesta a forzar las puertas del "Club Atómico", por lo que sería preferible que Norteamérica la ayudase en vez de ponerle obstáculos.

El último Consejo de Ministros, calificado por el titular de la cartera de Información como el más importante de la V República, dió al general De Gaulle los elementos indispensables que le permitirán, tras su viaje por tierras argelinas y sus conversaciones con Eisenhower, manifestar públicamente la posición de Francia en el mundo y, sobre todo, su política respecto a Argelia y a la Comunidad Francoafricana.

Los dieciocho ministros que componen el Gobierno francés han dado carta blanca al presidente De Gaulle para actuar en Argelia. Actualmente no existen en Francia más que dos fuerzas políticas reales: De Gaulle y el Ejército. El Ejército francés, considerado tradicionalmente como el "gran mudo", por su alejamiento de las cuestiones políticas, entró de lleno en la vida nacional con el alzamiento del 13 de mayo de 1958 y pesa cada vez más en los destinos del país. Por eso el Presidente de la República, que es ante todo un militar, quiere conocer de cerca los sentimientos de la oficialidad francesa que está al pie del cañón en Argelia antes de comunicar a Eisenhower su decisión africana.

Los observadores políticos parisienses señalan que De Gaulle no se limitará a tomar una nueva iniciativa para el cese de las hostilidades en Argelia, sino que anunciará además un cambio sensacional en la política de Francia relativa a la Comunidad. En los círculos bien informados de París se dice que De Gaulle podría anunciar en el Consejo Ejecutivo, que se reunirá el 10 de septiembre próximo, la transformación de la Comunidad Francesa en una Confederación de Estados completamente libres e independientes.

En tal caso, Francia misma presentaría a las Naciones Unidas las candidaturas de los doce Estados miembros de la actual Comunidad, que podrían tener políticas diferentes, estando ligados a París solamente por los nuevos lazos de la Confederación.

Los nuevos Estados del Africa negra quedarían así asociados según el pensamiento atribuído al general De Gaulle en su iniciativa sobre Argelia, que, hoy por hoy, los observadores políticos franceses sitúan en un cuadro de autonomía tan lejos de la «integración» pura y simple, como de la total independencia.

ANGEL ROSELLO

Ayuntamiento de Zamora

ANUNCIO DE CONCURSO-SUBASTA PARA EL SUMINISTRO DE CONTADORES DE AGUA

Hasta el día 14, inclusive, del próximo mes de septiembre, y en horas de oficina, se admitirán proposiciones para tomar parte en el concurso-subasta para la adjudicación del suministro de seiscientos cincuenta y seis contadores de agua, cuyo tipo de licitación es la cifra de 541.810 pesetas.

El anuncio íntegro de este concurso-subasta puede verse en el "Boletín Oficial del Estado" número 200, correspondiente al día 21 de los corrientes, y el expediente completo, en la Secretaría de este Ayuntamiento en horas de oficina.

La apertura de los sobres de "Referencias" tendrá lugar el día 15 de septiembre, a las doce de la mañana, en el Salón de Actos de esta Casa Consistorial.

Lo que se hace público, de orden del señor Alcalde, para conocimiento de los interesados.

Zamora, a 25 de agosto de 1959. — El Secretario, ANTONIO BURGOS CRUZADO.

PERO ES DOBLE FORTUNA COMPRARLA EN

Delegación para Zamora y provincia:

JACINTO GONZALEZ, S. L.

San Torcuato, 6 y 8 ZAMORA

Ministerio de Cultura 2011

Informaciones de nuestra ciudad

VISTO Y OIDO

Una gran corrida

Un señor—excelente taurino él y muy conocido y estimado en la sociedad zamorana—nos ha dicho que, en vista de que es muy posible que no haya toros en la Feria de septiembre, bien se podía dar en Zamora una gran corrida el día 5 del próximo mes de octubre, festividad de San Atilano, de contar con la aportación de la industria y el comercio. El citado señor nos ha dicho que él mismo está en la mejor disposición para la gestión del siguiente cartel: Luis Miguel «Dominguín», Antonio Ordóñez, Jaime Ostos, Curro Girón, Diego Puerta y «Miguelín».

—¿Seis matadores?

—Sí; seis matadores, para estoquear un toro cada uno. Las reses serían de seis ganaderías distintas. Y hay que decir también que el presupuesto de dicha corrida no sería tan elevado como algunos pudieran suponer, ya que el matar un toro cada torero no es lo mismo que estoquear dos.

Defensa central

Mientras llega el día 13 de septiembre, fecha en que se iniciará la competición liguera, el comentario de los aficionados al fútbol gira en torno al nuevo Atlético, cuya formación ha gustado muchísimo a la «parroquia» rojiblanca, si hacemos la excepción del centro de la zaga. Pero la Junta que preside el señor Castro de la Torre, percatada de esta gran necesidad, el próximo domingo, en el partido amistoso ante la Cultural Leonesa, presentará un defensa central, y del cual se tienen las mejores referencias.

Suciedad

Nos informan que la Ronda de Santa María la Nueva se halla descuidadísima, a consecuencia de la indiferencia municipal. Resulta que en diferentes puntos de la referida calle se hace necesario el celo del Servicio de Limpieza, ya que la basura es abundante, siendo también mucha la acumulación de otras porquerías. Hay, pues, suficientes cosas malas en la Ronda de Santa María la Nueva como para que, como piden sus vecinos, efectivamente, el Ayuntamiento eche un vistazo con el propósito de poner remedio a tanta deficiencia.

Nublado y calor

Otra vez el cielo se ha cubierto de negros nuberrones, amenazando nuevas tormentas. Ayer, a primera hora, se abrieron un poquito las espitas celestiales, y hasta sonó la trompetería de los truenos. Hacía bochorno, y las gentes buscaron una brisa imposible en las terrazas de los bares, bajo los toldos. Ha vuelto el calor.

CARNET DE SOCIEDAD

PETICION DE MANO

Por doña Manuela Peláez Arias, viuda de don Benito Cunquero, propietarios labradores de Figueruela de Abajo y para su hijo Jesús, factor de la Renfe, ha sido pedida a don Domingo Martiáñez Pérez y esposa doña Dominga Carrera Crespo, también propietarios labradores de Villarino Manzanas, la mano de su encantadora hija Arsenia.

Entre los novios se cruzaron los regalos de rigor, fijándose la boda para la primera quincena del próximo septiembre.

Felicitamos cordialmente a los futuros contrayentes, la cual hacemos extensiva a sus respectivos padres y familiares.

NOVIAS
TEJIDOS GALAN
Santa Clara, 8
Teléfono 1917
ZAMORA

Incendio en un monte de Hermisende

Por causas desconocidas se produjo un incendio en el monte comunal, sito en el punto conocido por "Trapela", del término Municipal de Hermisende.

El fuego comenzó a las doce menos cuarto de la noche y pudo ser sofocado a las tres de la madrugada colaborando en los trabajos de extinción fuerzas de la Guardia Civil y vecinos de dicho pueblo. Ardieron cuarenta y cinco hectáreas de brezo.

Un herido en accidente de motocicleta en Requejo de Sanabria

En la carretera de Villacastín a Vigo y a unos quinientos metros del pueblo de Requejo de Sanabria, en la dirección de Villacastín, una motocicleta matrícula LE-8188, conducida por el sacerdote don Francisco Tagarro Casado, de treinta y tres años de edad, vecino de Friera (León), a quien acompañaba en el asiento trasero don José García González, de cuarenta y nueve años, sufrió el reventón de la rueda trasera y cayó violentamente al lado derecho de su marcha. Como consecuencia del accidente, el conductor resultó ileso, pero su acompañante quedó conmocionado en el suelo.

En un automóvil del vecino de Madrid, don Jaime Burgos, fue trasladado el herido a Puebla de Sanabria, donde el médico, don Juan Prada Barrio, le apreció una herida contusa en la región frontal izquierda y hematoma en a región parietal con intensa conmoción cerebral, de pronóstico reservado.

Siembre mejor y ahorre el 30% de semilla con una

SEMBRADORA

LANZ IBERICA, S. A.
Velázquez, 41 - Madrid

Para más informes diríjase al Representante local

PASANDO EL RATO

Zamora tiene una nueva parroquia

También en el orden eclesiástico se ha notado de un tiempo a esta parte el aumento en nuestra población. Ya son diez los registros eclesiásticos que funcionan, con la nueva parroquia, erigida el día de Santiago pasado, en la hermosa vega de "Villagodio", llamada de la Virgen del Pilar.

Se halla emplazada a la entrada del citado paraje, a la izquierda del camino que antes conducía a Monfarracinos o Puente llamado de Santa Cristina, lugar que ocupaban las escuelas mixtas. Hay parroquia, sí; pero la iglesia rehabilitada está falta de todo lo más necesario para el servicio religioso. No tiene sacristía, ni bancos para el público, ni confesionario. Resulta excesivamente pequeña para la gran cantidad de vecinos que de un tiempo a esta parte han sentado sus reales en aquellas inmediaciones, donde la edificación aumenta notablemente de día en día.

Yo tuve la dicha de asistir al santo sacrificio de la misa el día 16, domingo, a la hora de las diez y media de su mañana, y, francamente, me dió motivos para pensar con pena que la casa de Dios se encontrase falta de lo más necesario para el culto divino.

El joven ecónomo, don Jesús, se halla un tanto preocupado con la falta de tantas cosas como le son necesarias, incluso, como antes digo, la de un confesionario. El altar mayor carece del correspondiente retablo. No posee bancos, repito, para esa obligada comodidad de los fieles.

Ni siquiera sacristía posee, teniéndose que revestir el sacerdote en uno de los laterales del altar mayor. En la parte del Evangelio se halla una imagen de San Isidro Labrador, y campea y preside en el centro del altar una sencilla imagen de la Virgen del Pilar.

Una diminuta campana, impropia para una iglesia que con el tiempo ha de ser posiblemente una de las más populares parroquias de Zamora, se alza en una sencilla torre de ladrillo y apenas se deja oír en el lugar...

Aquel hermoso paraje fué donado un día por la merced del augusto señor el rey de España don Felipe V a los señores De Mayoral, hermanos del Arzobispo que fué de Valencia, don Andrés, a expensas de quien se llevó a cabo la construcción de la célebre iglesia de Molacillos. Merced que el rey concediera a los actuales descendientes de la casa de los "Villagodios" en recompensa a las donaciones que con fuertes sumas en dinero dieran para el Real Tesoro, a fin de sostener nuestras guerras de conquista. Por todos los cuatro vientos, y hasta la raya de Fresno de la Ribera, fué hecha aquella donación, destinada especialmente para el pasto de ganados múltiples del señorío, sin perjuicio de concesiones a los Caballeros de San Ildefonso, y a otras Comunidades de la clerecía secular y más aún de la regular.

Pero un buen día estos eriales, destinados a pastizal de los rebaños, se ha transformado en una hermosa vega feracísima que recuerda la admirable campiña gallega, poblada a lo largo de la vieja carretera de Zamora-Valladolid por numerosas viviendas de tipo rústico y hotelitos que las familias acomodadas han construído allí para su recreo y solaz.

En aquellas tierras, secas por los ardientes rayos del sol, llenas de abrojos, se alzan hoy enormes plantaciones de hermosos frutos a lo largo de varios kilómetros de extensión. Mucha remolacha, alubias, alfalfa, patatas, hortalizas y finísimas legumbres que, explotadas por una legión de labriegos de la región leonesa, han logrado convertir aquella zona de secano en una hermosa y regable extensión en la que abunda tanto el agua que en los días calurosos del estío es aquella parte la más fresca de nuestra zona zamorana. Kilómetros de verdor aparecen regados a diario para lograr la exuberante lozanía de aquella zona eminentemente agrícola. Lo mejor que hasta nuestros días se ha logrado para dotar de la moderna agricultura, con feliz provecho, para nuestra economía. Las alubias que allí se cultivan son apreciadísimas en nuestros mercados, porque los bañezanos, que son muchos entre los cultivadores, saben cuanto se precisa para trabajar esta clase de legumbres.

Y por eso, y porque en la zona de Villagodio, uno de los más industriosos rincones de la ciudad, fertilísimo como la campiña gallega, lleno de verdor en todo tiempo, incomparable y fresco paraje, se hacía, cómo no, muy necesario elevar la Casa de Dios para formar el espíritu de los moradores, hombres llenos de fe como de amor al trabajo.

Ahora lo esencial es aportar algo de nuestros sentimientos y contribuir todos, siquiera con un mísero ladrillo, para lograr, dentro de muy poco, ver convertido en realidad este deseo de los vecinos de la vega de Villagodio: un templo digno para la nueva Casa de Dios.

¡La Virgen del Pilar nos premiará esta contribución con sus innumerables gracias!

FRANCISCO DE ASIS IGLESIAS LOPEZ

Escuela de Maestría Industrial

Ingreso en aprendizaje

Del 1 al 15 de septiembre, ambos inclusive, estará abierta la matrícula para los exámenes de ingreso en este centro.

Los aspirantes deberán tener catorce años o cumplirlos dentro del actual, y se someterán a unas pruebas, cuyo detalle se facilitará, al igual que los impresos de solicitud, en la Secretaría de la Escuela, todos los días laborables, de diez y media a una.

Los exámenes se celebrarán en la segunda quincena de septiembre.

LIBRAMIENTOS DE HACIENDA

Raúl Brey, habilitado del Séptimo Tercio de la Guardia Civil, delegado del Centro de Telecomunicación, Domitiliano de la Rosa, delegado provincial del Tribunal Provincial del Contrabando, Administrador de la Prisión Provincial, Carlos Gómez.

Ayuntamiento

Ampliación del plazo para el revoco de fachadas

El día 15 del actual mes de agosto expiró el plazo que había sido concedido por esta Alcaldía, cumpliendo órdenes del excelentísimo señor Gobernador Civil de la provincia, para que todos los propietarios de edificios sitos en el casco, primera y segunda zona de ensanche, y barrios satélites de esta capital, procedieron inexcusablemente al revoco de sus fachadas, poniéndolas en debidas condiciones de conservación y de ornato.

No obstante, son muchísimos los requeridos que, haciendo caso omiso de la susodicha Orden, no han llevado a cabo el ordenado adecentamiento de las fachadas de sus inmuebles.

En el deseo de evitarles perjuicios por sanciones, en cuya aplicación será este excelentísimo Ayuntamiento inexorable, he decidido conceder una ampliación de plazo hasta el 15 de septiembre venidero, bien entendido que pasada dicha fecha se procederá a la inclusión de los morosos en el Padrón del Arbitrio no Fiscal sobre fachadas no revocadas.

Lo que hago público en la confianza de ser atendido con lo que al par de evitarse incurrir en sanciones se colaborará al embellecimiento de nuestra capital.

Zamora, a 24 de agosto de 1959.—El Alcalde, *Gerardo Pastor Olmedo*.

CUPON PRO-CIEGOS

En el sorteo del Cupón Pro Ciegos celebrado en el día de ayer, ha sido premiado con 250 pesetas el número 988, y con 25, todos los terminados en 88.

SE PRECISAN MECANICOS

para la sucursal en Benavente de Lanz-Ibérica, S. A. Se necesitan expertos en reparación tractores y maquinaria agrícola, prefiriéndose conozcan tractor "Lanz". Dirijan correspondencia detallando edad, historial y pretensiones, al señor Oñós Caro. Hotel Mercantil. Benavente.

IMPORTANTE LABORATORIO

de Especialidades Farmacéuticas, Antibióticos y de Veterinaria, precisa Delegados en algunas plazas disponibles de esta provincia. Dirigir sus solicitudes al Apartado de Correos número 21.076. Madrid.

Se precisa Taquimecanógrafa

para sucursal en Benavente Lanz-Ibérica, S. A. Dirijan correspondencia, detallando historial y pretensiones, al señor Oñós Caro. Hotel Mercantil. Benavente

GUIA LITURGICA

Hoy, viernes, día 28. San Agustín, Obispo, Confesor y Doctor. Doble, blanco. Misa propia; segunda oración de San Hermes, mártir; Credo.

CULTOS PARA HOY

San Ildefonso.—Misas a las 8,30 y 9. Santo Rosario a las ocho de la tarde.

San Lázaro.—Misas a las 8, 8,30 y 9. Santo Rosario a las ocho de la tarde.

San Juan de Puerta Nueva.—Misas a las 8, 8,30, 9 y 11. Santo Rosario a las ocho de la tarde.

San Vicente.—Misas a las 8, 8,30, 9, 9,30 y 10. Santo Rosario a las ocho de la tarde.

San Torcuato. — Misas a las 8, 8,30, 9 y 9,30. Santo Rosario a las ocho de la tarde.

Santa María de la Horta.—Misas a las 8 y 9. Santo Rosario a las ocho de la tarde.

San Frontis. — Misa a las 8 en San Frontis y en Pinilla. Santo Rosario a las 7,30 de la tarde en Pinilla y a las 9 en San Frontis.

Nuestra Señora de Lourdes.—Misas a las 8, 8,30 y 9. Santo Rosario a las ocho de la tarde.

Salesianos. — Misas a las 7, 7,30, 8,15 y 9.

Concepción. — Misas a las 7,30 y 8,30. Exposición mayor a las 8 de la tarde y Santo Rosario a las 8,30.

Remedios.—Misa a las 7,45. Santo Rosario a las seis de la tarde.

Tránsito.—Misa a las 8. Rosario a las siete de la tarde, con exposición del Santísimo.

Dominicas Dueñas de Cabañales. Misa a las ocho.

Corazón de María.—Misas a las 7, 7,30, 8, 8,30, 9, 9,30 y 10. Santo Rosario con exposición a las ocho de la tarde.

Cristo Rey (Peña de Francia).—Misas a las 8 y 8,30. Santo Rosario a las 8,30 de la tarde.

Magdalena.—Misa a las ocho.

Amor de Dios.—Misa a las 8,45.

Marinas.—Misa a las ocho.

Solemne novenario a la Santísima Virgen de la Peña de Francia

El próximo lunes, día 31, dará comienzo, en la ermita de Nuestra Señora de la Peña de Francia, circunstancialmente convertida en iglesia parroquial de Cristo Rey, el solemne novenario en honor de la Santísima Virgen.

Todos los días del novenario, a las ocho y media de la mañana, habrá misa cantada, rezándose a continuación la novena. Por la tarde, a las ocho, se rezará el Santo Rosario, novena y Salve popular, diciéndose seguidamente varias novenas.

El día 8 de septiembre, fiesta de la Natividad de la Santísima Virgen, se celebrarán misas de comunión general a las ocho y a las nueve de la mañana. A las once será la solemne con sermón, a cargo del reverendo don Bernardo Monforte Riesco coadjutor de la parroquia de Cristo Rey. Por la tarde a las siete, se rezará el Santo Rosario, organizándose después la procesión con la venerada imagen. Los cultos terminarán con la novena y la Salve cantada.

FARMACIAS DE GUARDIA

Doña Elisa Martín Núñez, Santa Clara, 4.

Don Osorio Pinilla, Puerta de la Feria, 13.

EL SANTO DEL DIA

San Agustín, obispo

Eran los padres de este insigne doctor de la Iglesia, Patricio, gentil, y Mónica, santa cristiana, y nació en Tagaste de Africa. Dedicado a las letras reveló en seguida agudísimo ingenio, y junto con la libertad que le daba su padre, dióse a las locuras de una vida licenciosa, hasta el punto de amancebarse con una mujer, de quien tuvo un hijo. Se entregó también a la herejía de los maniqueos porque favorecía la torpeza y el orgullo. Después de haber estudiado en Cartagena, pasó a Roma, donde descolló por su elocuencia, tanto, que el emperador, con grandes recompensas, le mandó enseñar retórica en Milán. La madre nunca abandonaba a su extraviado hijo, y por él rogaba continuamente, obteniendo que acudiese a escuchar los sermones de San Ambrosio. Mucho tiempo luchó con la gracia, que al fin salió victoriosa, y Agustín, a los treinta y tres años, hízose bautizar por San Ambrosio. De grande austeridad fué en adelante la vida del santo, volviendo a su patria y dedicándose al estudio y a la soledad; fundó una Orden religiosa de sacerdotes, a la que dió sapientísimas reglas. El obispo Valerio nombróle coadjutor sucesor suyo, y brillaron más las virtudes y la sabiduría del santo y su celo contra los herejías. Su doctrina dió la base a la teología escolástica, y es reconocido por uno de los mayores Doctores de la Iglesia, que le llama el Aguila de Hipona; murió a los setenta y seis años, en 430.

Cofradía del Carmen de San Isidoro

El ejercicio sabatino correspondiente al día 29 del actual en dicha iglesia tendrá lugar a las siete en punto de la tarde con rezo del Santo Rosario, ejercicio en honor de la Virgen del Carmen y Salve Sabatina.

Son aplicados estos cultos a intención de doña Nieves Moreno por el alma de su esposo don Tomás Calvo (q. e. p. d.)

ANUNCIOS TELEGRAFICOS

ALQUILERES

ALQUILO, en Toro, inmejorable finca propia para industria, varias dependencias, corrales, cobertizos, cuadras y paneras, mas sótano, agua corriente y alcantarillado. Doña Felipa Cuadrado, viuda de Reinoso. Rejadorada. Toro. (1.647)

ARRIENDOS

SE ARRIENDA local con vivienda en San Pablo, 8. (1.650)

ARRIENDO finca para 1.500 ovejas y 400 cabras, invierno y primavera, con encerraderos. J. Hernández. Gamazo, 33. Teléf. 24374. Valladolid. (1.695)

SE CEDE con aparcería o se arrienda un cuarto de la Dehesa de Valdemimbre, con encinas, de ciento veinte fanegas, aproximadamente. Para tratar, con Sebastián Cruz, en la misma. (1.703)

COLOCACIONES

TORNERO y MANDRINADOR se precisa. Fundición y Talleres Carbayo. Benavente. (1.698)

COMPRA-VENTA DE FINCAS

VENDO casa llave mano. Espíritu Santo, 14. José Rafoyo, misma. (1.667)

SE VENDE piso nuevo, llave mano, exento de contribución. Facilidades pago. Razón: Paseo de la Concha, 1. Zamora. (1.670)

VENDO casa con corral y paneras, llave mano. Razón, teléfono 3d54. (1.658)

VENDESE finca regadío, siete fanegas, tres soto y dos casas, Aceñas del Bado. Tratar: Rafael Martínez. San Salvador, 11. Toro. (1.666)

ENSEÑANZAS

ESCUELA Conductores Zamora. Enseñanza camión, turismo. Alquiler vehículos para examen. Clases independientes señoras y señoritas. Obispo Nieto, 25. Zamora. (8)

ACADEMIA TOLEDO apertura Curso escolar. Secciones: Párvulos, Iniciación, Medio, Perfeccionamiento, Preparatoria Ingreso. Ramos Carrión, 30. Teléf. 2205. (1.685)

GANADOS Y AVES

OCASION: Por carecer de sitio para ello, se venden 87 patas ponedoras. Plena producción. Tratar: Fábrica de Harinas de Barate. (1.684)

MAQUINARIA

VENDO trilladora "Ajuria", entrega inmediata. Ocasión. Informes: Alfredo Blanco. Teléfono 1613. Zamora. (1.682)

VENDO dos transformadores marca "Electrodo" 5.800/115/135. Otro reductor 20.000-6.000 voltios 100 KVA. Tratar Ultramarinos Colino, San Pablo, 27. (1.626)

MOTOCICLETAS

VENDO motocicletas, Velomotor "Motobic", "Lube 99" moderna, "Lube 125" antigua, "Lube 125" moderna, "Derbi 99" moderna y "Montesa - Brío 81". Igualmente cambio motos nuevas por viejas. Auto Servicio. Vda. de Losada. Zamora. (1.619)

TRASPASOS

TRASPASO bar "Molinero", con camas y comidas. Informes, el mismo. (1.694)

POR AUSENCIA traspaso tienda comestibles y vinos, muy acreditada y sitio céntrico, con vivienda. Razón, teléfono 2630. Zamora. (1.659)

TRASPASO almacén vinos y licores. Plaza San Miguel, 3. Teléfono 3402. (1.625)

Ministerio de Cultura 2011

DEREINOSO

Media España se **BENEFICIA** de esta **MARCA** consiguiendo ganar más sirviendo igual

A Vd., Detallista, Almacenista, Barman... le **INTESESA** conocer que **"DEREINOSO"** es el **LICOR GRANEL DE CONFIANZA**

Grabe estos TRES PRODUCTOS en su MEMORIA: **Coñac Solera, Ginebra tipo G. y Ron blanco tipo BAC "DEREINOSO"**

CONSULTENOS: DESTILERIAS DEREINOSO Apartado 15 Teléfono 24 TORO

El cartel que se ofrece y el que desearían cinco destacados taurinos de la ciudad de doña Elvira

"Toro y su feria de San Agustín merecen una combinación de toros y toreros de tronío"

No es posible la Feria de San Agustín, en Toro, sin el tradicional festejo taurino que se celebra cada año en el viejo coso toresano en la tarde festiva del 28 de agosto. Sobre el cartel anunciado para la presente Feria hemos preguntado a cinco destacados taurinos de la localidad. Y, además, sobre la combinación de toreros y toros que hubieran montado para una novillada picada.

Luis Novo Molina

1.ª—No conociendo a los novilleros, no puedo opinar sobre los mismos. Pero debe confiarse en ellos, ya que los tres anunciados empiezan y tienen que arrimarse para llegar arriba, suprema aspiración de todos los que se inician en esta difícil profesión.

2.ª—Creo que tendría un gran éxito el cartel siguiente: Victoriano de la Serna, Manuel Carra y Antonio Codeseda, con reses de Pepe Luis Vázquez.

Manuel Primo Pinto

1.ª—Lo encuentro bastante modesto. No obstante, espero que nos ofrezca una buena tarde.

2.ª—Como aficionado, me gustaría una extraordinaria novillada, a base de Victoriano de la Serna, Luis Alfonso Garcés, Paco Camino y Curro Montes, con ganado de Cobaleda, Murube o Pablo Romero. Pero para este cartel se necesitaría exponer mucho dinero. Ahora bien, como empresario, traería a Manolo Blázquez, Antonio de Jesús y Pedro Romero, con ganado de Molero. Estos tres novilleros "empujarían" a muchos aficionados de Medina del Campo, Valladolid y Salamanca, en cuyas localidades gozan de bien ganado cartel.

LIBRERIA
SIRIS
Registro de librero n.º 2.168
MATERIAL ESCOLAR
Teléfono 88 — TORO

Marcial Ramos

1.ª Dada la importancia de nuestra Feria, la excelente cosecha, la abundancia de nuestros frutales y demás... sin interés.

2.ª—Toro merece el siguiente cartel: Paco Camino, Luis Alfonso Garcés y Curro Montes con reses de don Jesús Sánchez Cobaleda.

Manuel Díaz

1.ª—De la terna anunciada únicamente he visto a Pedro Romero, un torero completo que sabe bien toda la "papeleta". Los otros dos novilleros son desconocidos para mí, por lo que no puedo opinar sobre los mismos. Pero he oído que son valientes y tienen clase. Y si el ganado, procedente de la famosa vacada de Trespalacios, embiste, pueden los tres darnos una buena tarde.

2.ª—Luis Alfonso Garcés, Victoriano de la Serna y Manolo Blázquez, con ganado de Molero Hermanos.

Antonio Abruña Rodríguez

1.ª—Muy modestito. Flojo cartel. Pero quiera Dios que la Plaza se vea llena.

2.ª—Toro y su Feria de San Agustín merecen un cartel de toros y toreros de tronío. ¿Cómo lograrlo? Colaborando todos. Y en Toro se puede colaborar, por-

que la nuestra es una de las localidades de España de mayor acumulación de capital ahorrado.

RELOJES
PULSERAS
PENDIENTES
BISUTERIA FINA
JUGUETES

Bazar JAVIER

Máximas facilidades, sin aumento

ESPACHO "DEREINOSO" RICO LICOR-GRANEL

G. Oliveros, 4 TORO

FIESTAS EN LA COMARCA Y FERIAS DE SAN AGUSTIN EN TORO

Por EUTIQUIO GOMEZ MUELLEDES

Un año más continúa con la tradición de celebrar sus ferias y fiestas esta comarca, y por esta perseverancia ocupa un puesto de primera línea entre las españolas en pureza costumbrista, en solera legendaria y en atractivos de tipismo.

Y si siempre ha constituido un motivo de satisfacción el paladear la repetición de sus festejos, que sirven de comentarios durante varios meses después de celebrados y suscitan la intranquilidad consiguiente de la temporada que precede a su desarrollo, al considerar la evolución de nuestro tiempo y a juzgar por la manifiesta modificación de costumbres en todos los pueblos y en todas las actividades y el signo y tono extranjerizante que se les quiere imprimir a determinadas formas de lo festivo, nos llena más de contento por saber que aquí se conserva esta levadura para que aun con ligeras variantes en el programa y aunque las distracciones tengan el mismo o parecido exponente que los demás años, llevan siempre ese acorde de toresanismo peculiar y marcadamente clásico en lo católico y regional.

No en vano se van preparando con la asistencia a las demás fiestas de los pueblos comarcanos, ya que la Virgen de la Asunción y San Roque son los Patronos de las suyas anuales y donde no falta nunca el buen humor ni la alegría por ver reunidos en unos días o en unas horas a amigos, a deudos o familiares, que son acogidos con muestras de verdadero entusiasmo, salpicado con esas discretas expansiones en saborear los platos típicos, rociándolos con el sabroso vino y ponche de la tierra y endulzados con las confituras peculiares de cada localidad, que complementan con sus vaquillas y los bailes, que son el preludio de más de un capítulo amoroso que quizá comenzara el año anterior y quedó emplazado para darle formalidad al siguiente...

Toro y los toresanos van preparando el ambiente con esta antesala y celebra las suyas entre los dos Patronos que le dan nombre: San Agustín, para el comienzo, y la Santísima Virgen del Canto, para la culminación de sus festejos, con su clausura el día de la Patrona, que lo es a la vez de Toro y su Tierra.

Y esta advocación tan arraigada en los coterráneos y conservada en los actuales hace unir más los vínculos de paisanaje, que se traducen en una mayor afluencia de feriantes, facilitada por el mayor y más cómodo medio de desplazamiento y el señuelo de unos programas cada vez más sugestivos, sin que falte esa nota modernista, que acaso sea como la guindilla a los guisos, que sirve para estimular más el apetito de lo tradicional y así saborear más lo nuestro, por encontrarlo más completo, más patriótico y más señero.

En las fiestas que este año se van a celebrar todo se ha concitado para que resulten con éxito: cosecha espléndida, estado sanitario satisfactorio, recogida de las mieses casi en su finalidad, programa variado, afluencia de forasteros enorme, como todavía está el ambiente saturado de los días de espiritualidad vividos con motivo de la celebración en nuestra ciudad de la I Asamblea Eucarística Comarcal, son motivos más que sobrados para que de una manera honesta, alegre y respetuosa, tengan solaz todos los habitantes de esta tierra nuestra, justo merecido por haberse pasado doce meses en sus faenas agrícolas o de otras industrias con duro trabajo y ansiando lleguen estos días para dar expansión al espíritu y haciendo un alto en sus trabajos, que se traducirá en un mayor rendimiento en el año próximo, ya que tanto lo necesita España en esta coyuntura de estabilización que nuestros rectos gobernantes nos la han de conseguir a juzgar por las iniciales acometidas.

Que sirvan estos festejos para semillero de los demás años y que no decaigan nunca estas costumbres, y a ser posible, que en la planificación de los siguientes se incremente un tanto lo que constituye el tipismo, con sus canciones, bailes y exhibición de trajes, por ser lo que más atrae y lo que nunca debe de decaer.

Hogares para la juventud

En un moderno edificio, situado en toda la parte frontal del campo municipal de deportes, próximo a inaugurarse, es donde se intalarán los Hogares de la Sección Femenina y Frente de Juventudes. Toda la juventud de ambos sexos de nuestra ciudad tendrá sus respectivos Hogares, su propia casa, con el fin de formarse integralmente para el mejor servicio de la comunidad nacional.

El del Frente de Juventudes está situado en la parte derecha y consta en la parte baja de un pequeño jol; a continuación y a su derecha, cuarto de aseo y almacén para material, y a la izquierda, sala para actividades culturales. En la parte superior, despacho del Delegado, sala de juegos y salón de reuniones.

El de la Sección Femenina ocupa la parte izquierda del edificio y a la entrada tiene un pequeño jol; a continuación, a la izquierda, servicios de aseo y almacén para material, y a su derecha, sala para actividades culturales. En su parte superior van instalados los servicios de cocina para prácticas de hogar y el salón de clases.

Hogares del Frente de Juventudes y Sección Femenina.

(Foto Parra, hijo.)

Cuatro bellas señoritas toresanas opinan sobre el programa de festejos y lo que harían para dar mayor realce al mismo

Más que guapas son superguapas estas cuatro señoritas que embellecen nuestro "extra" de hoy. Todas aparecen con sonrisa de fruta madura. Y todas son lindas de profesión.

Cuatro preciosidades que hemos entrevistado con el exclusivo fin de que nos hablaran de Toro; mejor dicho, para que nos dieran una opinión sobre el programa de festejos organizados por el Ayuntamiento de Toro para la feria del presente año en honor de San Agustín.

Tres han sido las interrogantes que hemos "disparado" a estas bellas señoritas: **¿Qué les parece el programa de festejos? ¿Lo que más les gusta del mismo? ¿Qué incluirían en él para hacerle más atractivo?**

He aquí sus respuestas:

Mary Cauto Bedate González

1.ª Muy pobre. Se ve que la Comisión de Festejos no cuenta con fondos suficientes para hacer un programa mejor.

2.ª Sin duda alguna, la cabalgata. El deseo de ganar un primer premio servirá de estímulo para superarse cada año.

3.ª Alguna fiesta de juventud. También incluiría una tirada de pichón, cuya prueba daría un gran realce a nuestra feria.

María Dolores Abruña Puyol

1.ª Un poco deficiente.

2.ª El festejo taurino y las verbenas.

3.ª Más variados espectáculos.

María Teresa Pérez Villar

1.ª Con sinceridad, lo encuentro bastante pobre. Quizás sea debido a los pocos medios de que dispone la Comisión de Festejos.

2.ª El desfile de carrozas, especialmente.

3.ª Un mayor número de barracas, que siempre dan un mayor realce a las ferias y fiestas.

Mary Carmen García

1.ª Pobre y un poco anticuado.

2.ª El concurso de carrozas, alegre y deslumbrante siempre.

3.ª ¡Habría que incluir tantas cosas...! Pero lo que de verdad me hubiera gustado sería un festival de "ballet" y un circo de la categoría del antiguo "Krone".

VIUDA DE SANTOS REVILLA
FABRICA DE QUESOS
A. MIGUELES, 8
Teléfonos 56 y 115 - TORO

JUSTO DIEZ
HOJALATERIA - CRISTALERIA
FONTANERIA
Perezal, 9 **TORO** Teléfono 52

MIGUEL ALVAREZ
TRANSPORTES
Fuera Villa, 45 Teléfono 21 TORO

CAJA DE AHORROS Y MONTE DE PIEDAD DE SALAMANCA

OPERACIONES QUE REALIZA

Caja de Ahorros: Libretas ordinarias a la vista - Imposiciones a plazo - Cuentas corrientes (Tipos máximos de interés autorizados).

Préstamos:

Personales.-Hipotecarios.-Complementarios.
Con garantía de Libretas ordinarias e Imposiciones a plazos, etc., con grandes facilidades de pago. CREDITO AGRICOLA

Datos al 30 de junio de 1959

Depósitos de Ahorro 757.289.499,77
Impositores 138.785

Oficinas en la provincia de Zamora:

Alcañices - Benavente - Fuentesaúco - Puebla de Sanabria Toro - Villalpando y Zamora.

Agencia de Toro

Consejeros: Don Agustín Martín Barba y don Carlos Vázquez Sánchez.
Consejero Honorario: Don Jenaro Lorenzo Calvo.
Agente: Don Agustín Gorosabel Díez.

Domicilio: **Calvo Sotelo, 2** **Teléfono 86**

Procurador de los Tribunales
Titular: *Don Emilio Bedate Ordóñez*
(Licenciado en Derecho)

"BEDATE"
Despacho dedicado a toda clase de asuntos Jurídico-Administrativos
Calvo Sotelo, 1 TORO (Zamora) - Teléfonos 135 y 218

Gestor Administrativo
Titular: *Doña María del Gilar González Santisteban*

Ministerio de Cultura 2011

Industrias CASERO
Materiales para el ramo de la construcción.-Tuberías para riego.
Panteones y cruces. - Concesionario del cemento "EL TORO"
Díez Macuso, 55 — TORO — Teléfono 123

Las piedras hablan en Toro

Ya se acercan las Ferias y Fiestas de San Agustín; y como todos los años, algo se proyecta en la Prensa que salga de lo ordinario; para ello se me pide una colaboración y que sea de índole religiosa. A mí me parece que cuando se escriben artículos de este tipo, todos ellos se apoyan en cosas pasadas, pero que aún tienen vivencia o deben al menos de tenerla en el presente, para que al contraste de lo de *ahora* y de lo de *antes*, salga la proyección certera, a cuya luz encauceremos nuestro vivir religioso.

Por eso, al escribir estas líneas, en que se haga loa y exaltación de los valores religiosos, juzgo que es mejor escribirlos sobre esas cosas ya pasadas, cultura, civilización, arte religioso, que no sobre lo de *ahora;* no porque no se pueda escribir de lo de ahora; sino porque al enjuiciar lo de hoy quizá no sepamos ser jueces en nuestra causa y quizás exaltemos lo de fuera, lo externo, sin llegar a la médula íntima de nuestra conciencia religiosa —que en definitiva ha de traducirse en un vaciado perfecto del "yo propio", para llenarnos de amor de Dios, total e integral y de esta misma forma amar a nuestros hermanos—; y porque al ver las generaciones de hoy lo que *esto fué,* lo que de *aquello* queda, puedan enfocar su vida, sus problemas, sobre todo el religioso a la luz que proyectan instituciones y vivencias y *escuchando lo que las piedras hablan,* proyectar a un futuro mejor la savia de aquel fervor que era el vivir religioso del pasado.

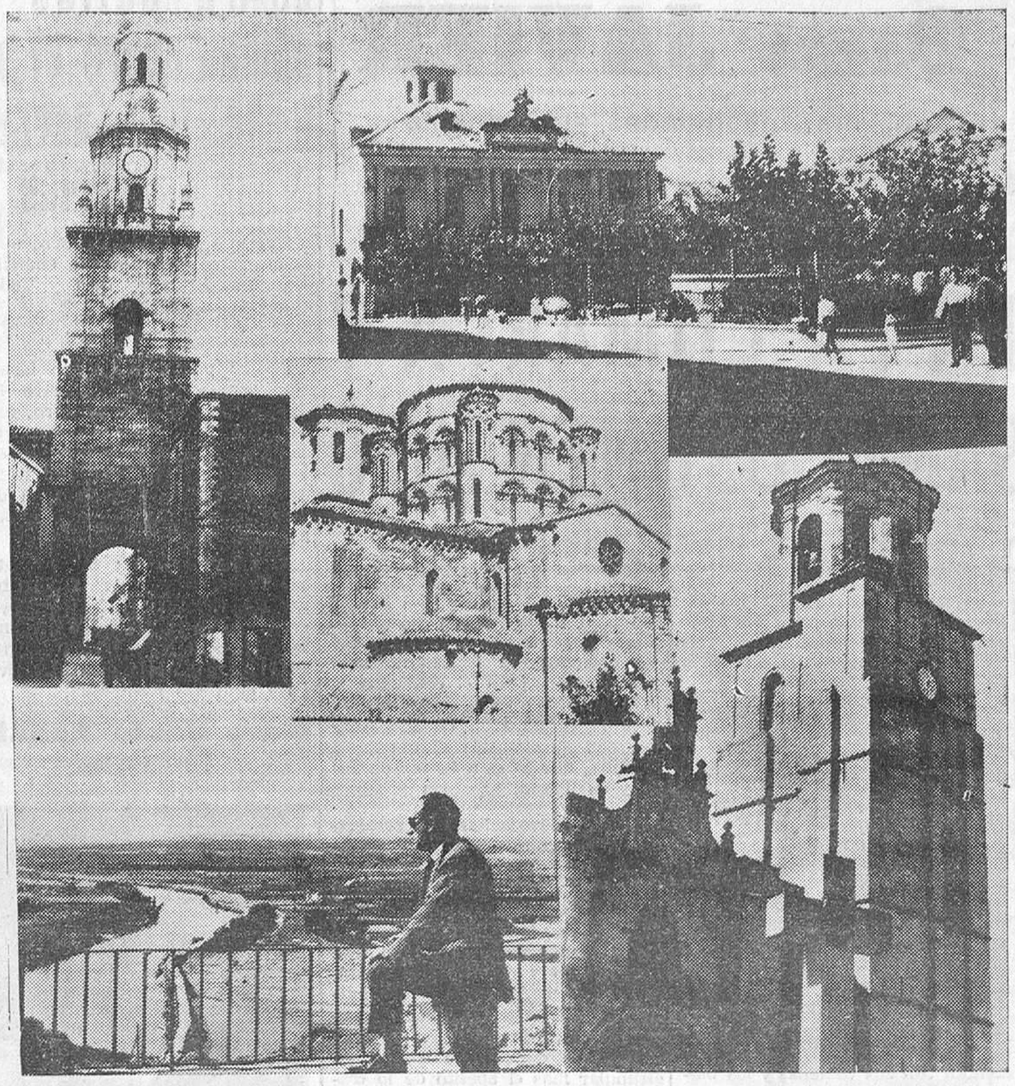

Todo está aquí cargado de historia; pero de historia religiosa, historia que se entrelaza en su grandeza con lo político y militar. Nada menos que cinco monasterios de clausura, aún subsistentes, algunos de ellos en una pobreza reduplicativamente franciscana, quieren decir mucho a estas generaciones que tienen la suerte de contemplar... esa vida de heroísmo y, sobre todo, beneficiarse de lo mucho que esas *damas de la santidad* alcanzarán de Dios para aquellos que viven dentro de los muros que acuartelan la ciudad.

Sobre esto poned y visitad iglesias; si Toro es toda ella ciudad turística y evocadora de arte y de grandeza —el arte es la prolongación de la grandeza de alma—, y en cada casa hay un blasón que habla de señorío, no se olvide que puede decirse que en cada calle hay una iglesia o el recuerdo de la misma; y todas ellas cargadas de recuerdos grandes, porque al fin la grandeza, si se quiere que perviva, la tiene que recoger la Iglesia para hacerla perdurable a través de las generaciones. Y lo mismo que a los templos legaron sus cuerpos, para que fueran los sacófagos los encargados de perpetuar su memoria, así fué la Iglesia, Clero, Cabildos y conventos los que recogieron y perpetuaron en piedra la grandeza de aquellos hombres que tuvieron tiempo para todo: para luchar, para levantar catedrales y para rezar quedando sus rezos escritos en piedra y para seguir pregonando desde sus tumbas, que hay que enraizarse en ese pasado espléndido y renovarse para vivir.

Ahí están las tumbas de la Collegiata; Ulloas y Fonsecas; caballeros y obispos; San Lorenzo el Real, mausoleo de Reyes, San Julián con sus sarcófagos, Sancti Espíritus con sus tumbas de reinas, el Santo Sepulcro, que nos habla de caballeros mitad monjes y mitad soldados; los restos de San Pedro, El Salvador, Santa María la Nueva y los desaparecidos conventos de Carmelitas, Franciscanos, Capuchinos, Mercedarios, Agustinos, Dominicos. Todo un enjambre y colmena religiosa.

En una palabra, que el hierro y la piedra, la madera y el mármil, el alabastro y el lienzo fueron hábiles campos en los que en arte secular dejaron cincelado y esculpido, tallado y labrado y estampado en color el *sentir religioso* de una época que levantó en Toro una ciudad para vigilar al sarraceno y para alabar al Dios de los cristianos. Y mientras los guerreros luchaban y los monjes oraban y los hospitaleros atendían a las miserias humanas en los hospitales del Pecador y Psalmeros, a todos les quedaba tiempo para rezar y levantar al cielo esas torres símbolo de su espíritu lanzado al infinito, a lo eterno, a lo de arriba, al mismo tiempo que hundían en el polvo sus rodillas pecadoras por su humildad.

No sé si los hombres de ahora se arrodillan tanto y tan bien como los de entonces; ya dije al principio que no quería enjuiciar el *sentido religioso* de nuestras generaciones; lo que sí se puede decir, es que para aquéllos el tiempo no contaba; sólo contaba la eternidad y para la eternidad trabajaban; rezaban en piedra y sus monumentos ahí están desafiando al tiempo y a las generaciones.

Lo que sí se puede decir es que entonces había grandes sedimentos de fe y religión, sedimentos que nosotros en nuestro loco correr por y para el tiempo hemos ido perdiendo muy de prisa; lo que se puede decir es que entonces imperaba la fe y tenían muy alta cotización los valores espirituales; mientras que ahora sólo tiene cotización —no digo valor— lo material, lo positivo, lo que produce alguna utilidad entendida en sentido material, placer, bienestar, etc.

Y no vale decir: es que no conocían el progreso, la evolución de la vida; es verdad que no tenían caminos de hierro ni televisión y, sin embargo, ellos han llegado a todos los tiempos y a todas las latitudes; ahí están las piedras labradas, capiteles y archivoltas, dovelas y columnas patinadas por centurias de siglos y están hablando muy alto.

Hubo quien dijo que "aquellos hombres tenían las almas como robles, y los cuerpos... como sus almas". Y eso fué, precisamente, su fe y su tenacidad lo que suplió a la técnica y al progreso de nuestros tiempos; aquí está su mérito en que con menos medios que hoy levantaron en el orden material y espiritual lo que a duras penas en ambos órdenes podemos nosotros conservar.

Ahí tienen la lección que las piedras nos dan. Ellas nos hablan y proyectan toda una cultura y civilización en cuyas raíces tenemos que injertar nuestro vivir; y el patrón fué siempre lo *religioso;* cuando éste se desplaza y sustituye por otros elementos utilitarios, egoístas, ni la política ni el arte, pueden aportar algo que sea valedero.

Dentro, pues, de esa mudez propia de la materia inerte, las piedras labradas tienen una elocuencia que ha traspasado la frontera de ocho siglos para traernos el mensaje religioso de nuestros mayores.

Lo que no puedo afirmar es si los hijos de Toro hoy en día han captado y vivido ese mensaje de fe y religiosidad que ellas nos dicen. Porque el milagro de poder hablar las piedras va lo dijo Jesús: "Yo os aseguro que si éstos callan hablarán las piedras". Al fin son los buriles y cinceles de aquellos que tenían en una mano la espada para luchar —por Dios— y en la otra la Cruz para rezar a Dios. Ahora pregunto: ¿Seguirán las piedras hablando y nuestros labios murmurando?

Lo que sí se puede decir es que si blasonamos de grandeza y de historia —y ésta tiene que estar injerta en la fe y en la religión— esta gradeza y esta historia obliga a mucho. Cinco claustros monacales dicen mucho en favor de un pueblo, pero también dicen mucho a ese pueblo y exigen mucho de él. Que se viva la fe como la vivieron los que levantaron estos monumentos, que es al fin y el patrimonio que que podemos mostrar a los extraños. Porque también es verdad que "al que mucho se le ha dado mucho se le pedirá".

JULIAN VILLALAN JUSTO
Cura Párroco de Santa María

Antonio Sánchez, futuro escultor

Ha modelado ya muchas figuras y piensa presentarse a próximas exposiciones

El joven Antonio Sánchez se está revelando como un gran artista del barro. Veamos lo que él mismo nos dice sobre su persona y su vocación:

—¿Tu ficha, Antonio?

—Antonio Sánchez, nací en Toro el 24 de mayo de 1941 y estudio tercero de Magisterio.

—¿Qué tiempo llevas modelando?

—Unos dos años, aproximadamente.

—Entonces comenzaste a la edad de...

—Como comenzar, ya a los diez o doce años hacía algunas cosillas, pero sin darle importancia. Cuando empecé a dársela fué, como anteriormente digo, hace unos dos años.

—¿Has realizado algún trabajo en talla?

—Hasta ahora no he hecho más que modelar, aunque ya he trabajado algo también en madera.

—¿Cómo se desarrolló en ti la afición?

—Desde niño, pues tan pronto caía en mis manos algo de barro, ya estaba dándole la forma de algún objeto.

—¿Algún estudio especial?

—No he realizado ningún estudio especial hasta ahora. Unicamente me fijo en todos los detalles que me puedan interesar cuando veo alguna escultura, y principalmente en las de Toro, que existen muchas y muy buenas.

—¿La obra que primero salió de tus manos?

—Un busto del Corazón de Jesús que realicé al comenzar, hará unos cinco años.

—¿Cuántas tienes terminadas?

—Muchas, pero las que creo están mejor son la maqueta del "paso" de "La Desnudez, de Toro; un busto de Pío XII, un "Ecce Homo" y una "Tercera Caída de Jesús", también, como la primera citada, de la Semana Santa de esta ciudad.

—¿La que más te ha gustado?

—La maqueta del "paso" de "La Desnudez", y después el de la "Tercera Caída". De este último he quedado muy satisfecho.

—¿Presentarás algo en exposiciones en un futuro próximo?

—Pienso exponer el busto del Papa Pío XII y "La Desnudez" en la que organiza la Delegación Provincial de Sindicatos, y los otros dos, en la Diputación.

—¿Con cuál de ellas crees obtendrás mayor éxito?

—Es muy posible que con la de "La Desnudez", ya que tanto los de Toro como otros de Zamora que me la han visto le han dedicado elogios y me han felicitado extensamente.

—¿Cuáles son, a tu juicio, las mejores esculturas que encierra nuestra ciudad?

—Aunque opinar de ello sin tener los conocimientos necesarios es un poco arriesgado, a juicio mío tenemos: La actual "Desnudez", cuya figura de Jesús posee una anatomía muy perfecta, y del mismo

escultor, la figura del Cirineo. Hay también un Cristo Yacente que debe ser de un alumno de Gregorio Fernández, y un Cristo de la Agonía cuya cabeza, que es lo principal, encierra mucho realismo.

—Y de ellas, ¿cuál te gustaría reproducir?

—El "paso" de Jesús Nazareno (destruído). Por cierto, creo que lo haré no tardando mucho, porque así me lo han pedido.

—Y, por último, ¿qué escuela prefieres?

—La de Gregorio Fernández, acaso por ser la que más conozco.

IMOZAS

A. PARRA (HIJO)
FOTOGRAFO
Gran surtido en postales de la ciudad
REPORTAJES BODAS
TORO

ANTONIO ESCUDERO
PANADERIA
"LA BLANQUITA"
Ordóñez, 6 -- Teléfono 141
TORO

GUARNICIONERIA
ESQUETE
Arreos para remolques
Monturas y albardillas
ARTICULOS DE PIEL
TORO

TALLERES MECANICOS
VDA. DE SEGUNDO GARCIA ALAGUERO
REPARACION DE AUTOMOVILES Y MAQUINARIA EN GENERAL
Ronda Santa Catalina
Teléfono 124 — TORO

RUFINO MATILLA
CHATARRERIA Y DESPERDICIOS TEXTILES
Díez Macuso, 43 - Teléfonos: Almacén, 47. Particular, 142
TORO

MARTIN "GATO"
COMESTIBLES EN GENERAL Y PESCADOS
CALIDADES DE PRIMERA
P. San Julián — TORO

ANGEL BLANCO
ASERRERIA MECANICA
A. Migueles, 16 - Teléfono 105
TORO

Almacenistas de Huevos de Madrid
ALMACEN DE COMPRAS
Corral de Bueyes, 2
Teléfono 81 --- TORO

BAR
Castilla
Mariscos - Cervezas - Helados
EL MEJOR CAFE EXPRES
PENSION
G. Oliveros, 2. Telfs. 120 y 235
TORO

CALZADOS
MOTA
G. Oliveros, 23 - TORO

Transportes N. VILLAR
ABONOS MEDEN
Teléfono 29 — TORO

ALMACEN DE MADERAS
HIJA DE MATIAS GARCIA
Plaza San Julián, 4 - Teléfono 20
TORO

Rosalino Lorenzo
GASEOSAS Y SIFONES
Haga calor o haga frío, siempre gaseosa Rosalino.
¿Quiere beber buen vino? Mézclelo con gaseosa Rosalino.
Dominicos, 6 — Teléfono 204 — TORO

Julián Náñez
ALMACEN DE PESCADOS Y VINOS - FABRICA DE HIELO
Concesionario - Distribuidor
Gaseosa: "LA CASERA"
Cervezas: "LA CRUZ BLANCA"
"EL AGUILA NEGRA"
Orange: "CRUSH"
Limón: "EL CISNE"
DEPOSITOS:
"KAS" - "PEPSI-COLA"
Díez Macuso, 23 — Teléfono 157 — TORO

BANCO DE BILBAO
FUNDADO EN 1857
Administración Central: BILBAO
Servicio Extranjero: MADRID
Capital y Reservas . . . . . 1.327.329.000 pesetas
Extensa red de sucursales
Corresponsales en todos los países
SUCURSAL EN TORO:
González Oliveros, 22
(Aprobado por la Dirección General de Banca, Bolsa e Inversiones, con el n.º 2.299)

TELEFUNKEN
CADENATO
TELEVISION
RADIO-ELECTRICIDAD
Teléfono 139 — TORO

Máximo Hernández Martín
FABRICACION Y EXPORTACION DE QUESOS
TORO

EXPORTADORA TORESANA DE HUEVOS Y AVES, S. L.
Teléfono 87 — TORO

Ministerio de Cultura 2011

Un año de actividad en la Agencia de Extensión Agrícola

Atendiendo complacido la petición que la Dirección de IMPERIO me ha formulado, procuraré dar cuenta a los lectores del extraordinario dedicado a las Ferias de San Agustín, de Toro, de las actividades desarrolladas por esta Agencia durante el año agrícola 1958-59; es decir, desde octubre del pasado año hasta esta fecha.

En primer lugar, es preciso hacer constar que los programas de trabajo de la Agencia, de cada año, se elaboran en colaboración con la Junta Local de Extensión Agrícola, presidida por el jefe de la Hermandad de Toro, la cual, en las reuniones celebradas a lo largo del año y teniendo en cuenta el estudio de las necesidades más urgentes a resolver en la zona, ha planeado la labor a realizar y su desarrollo, orientándola hacia los siguientes puntos básicos:

1.º Aumentar los rendimientos por unidad de tierra cultivada; fomentando el empleo de los abonos en fórmulas adecuadas, basadas en las características de los suelos y las necesidades de las plantas cultivadas ensayando las nuevas semillas de trigo, cebada, avena, maíz, soja y otras que interesen, con el fin de utilizar las que se adapten a la zona en mejores condiciones de producción; defensa eficaz y lo más completa posible de los cultivos contra las plagas más corrientes y de más importancia en la comarca.

2.º Fomentar la cooperación entre los agricultores, por considerarla forma más adecuada para facilitarles la mecanización de las labores, el suministro de abonos, anticriptogámicos e insecticidas y la transformación y venta de los productos agrícolas y ganaderos obtenidos.

3.º Divulgar las ventajas que proporciona la Concentración Parcelaria, así como las ayudas que facilitan los Servicios de Crédito Agrícola y Colonización.

La zona fijada para el desarrollo del programa comprende las localidades de Toro, Morales de Toro, Peleagonzalo, Valdefinjas, Villabuena del Puente, Tagarabuena, Villavendimio, Pinilla de Toro, Pozoantiguo y Vezdemarbán.

En el desarroco del programa trazado se han utilizado todos los medios de difusión disponibles: prensa, radio, cine, hojas divulgadoras, etc., habiéndose realizado las actividades siguientes:

Setenta y seis reuniones, en las que se dieron charlas sobre los temas del problema en los pueblos de la Zona, a los que asistieron 7.381 agricultores. En estas reuniones se proyectaron 51 películas documentales, que fueron complemento del tema tratado.

Ochenta y cuatro demostraciones prácticas sobre plagas, abonado, poda, etc., a las que acudieron 703 interesados, repartidas en los pueblos mencionados.

Cuatrocientas cuatro fincas visitadas para resolver en ellas consultas formuladas por sus propietarios.

Seiscientas catorce consultas resueltas, sobre los más diversos temas, planteadas por agricultores en la oficina o en el campo.

Como complemento de las charlas y demostraciones se han distribuido entre los agricultores 3.376 hojas divulgadoras, muchas de ellas confeccionadas por la Agencia. Con el mismo fin se viene realizando desde febrero pasado, merced al desinteresado ofrecimiento de Radio Zamora, una emisión semanal —los martes a las ocho de la tarde—, titulada: "Antena de Extensión Agrícola", que llevamos en colaboración, las tres Agencias de Valladolid, las dos de Salamanca y las dos de Zamora, en las cuales se tratan los temas de actualidad más inmediata, se dan noticias y consejos y se resuelven consultas. También, gracias a las facilidades que gentilmente nos han brindado los diarios IMPERIO y "El Correo de Zamora", hemos publicado algunos trabajos relativos a puntos del programa de interés para los agricultores.

Con todas estas actividades vamos desarrollando el plan trazado por la Junta de Extensión para el año agrícola que finaliza, para lo cual hemos contado siempre con el apoyo y buena voluntad de los miembros de la misma, que ha constituido una valiosa ayuda para su puesta en marcha, así como con el interés y la asistencia de los agricultores de la comarca que han manifestado así sus deseos de renovación y su inquietud por mejorar sus medios de cultivo y de vida. A todos los que han colaborado con nosotros en la empresa, nuestro sincero agradecimiento.

Para el año próximo continuaremos la labor proyectada actuando con más intensidad y extendiendo nuestra zona de trabajo al resto de los pueblos de la tierra de Toro, pues el disponer periódicamente de los equipos móviles que posee nuestro Servicio Central y el tener cada vez más completo el material de las Agencias nos lo permitirá. No dudamos hemos de encontrar aumentada la colaboración de los agricultores, pues de ella dependen los resultados que se obtengan con nuestro trabajo, resultados que se condensan en más producción, mejores medios de trabajo y mejor nivel de vida.

Reparto de hojas divulgadoras después de una demostración.

Explicación previa a una demostración sobre el terreno, en Valdefinjas.

El nuevo edificio de Comunicaciones

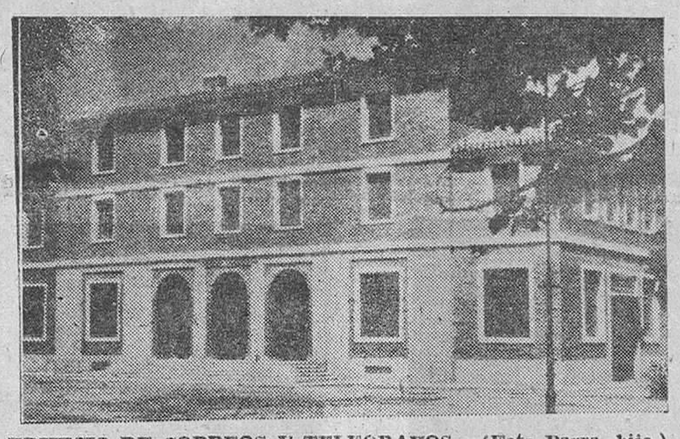

EDIFICIO DE CORREOS Y TELEGRAFOS.—(Foto Parra, hijo.)

Está situado en el centro de la Plaza de San Francisco, con magnífica orientación. Tiene fachadas a los cuatro puntos cardinales.

El edificio es de una gran belleza de líneas y ha sido un acierto del arquitecto la construcción exterior, de ladrillo visto, que armoniza con este tipo de edificaciones tan abundante en nuestra ciudad.

Consta de cuatro plantas: En el semisótano están instaladas las calderas de la calefacción central, que alcanza a todo el edificio. Asimismo, la carbonera, archivos y almacenes.

En la planta baja están situados los servicios de Correos y Telégrafos. Un amplio y bello vestíbulo da acceso a los mismos. Se ha utilizado el sistema de mostrador corrido, más moderno y elegante que la clásica ventanilla.

Aparte de las oficinas, existen despachos para ambos jefes, sala de carteria, muelle para la descarga del correo por la fachada Este, cuartos de aseo, etc., para ambos servicios, así como cuartos para bicicletas de repartidores y carteros.

En el vestíbulo han sido colocados cien casilleros para apartados, del sistema llamado americano.

El buzón está situado en el porche exterior. En este mismo porche se halla la puerta de acceso a la escalera que conduce a los pisos superiores.

La planta primera está destinada a vivienda para uno de los jefes y el conserje, y la planta segunda, a vivienda del otro jefe. Son pisos modernos, amplios y magníficamente concebidos.

Resumen de la labor realizada por la Delegación Comarcal Sindical

PROBLEMAS PLANTEADOS ACTUALMENTE EN TORO

UNA ENTREVISTA CON EL CAMARADA EUGENIO PINILLA BUENO

Nuevamente viene a nuestras columnas el delegado Comarcal Sindical, camarada Eugenio Pinilla Bueno, para hacer un recuento de la tarea desarrollada en Toro durante el año que ahora se cierra y examinar los problemas que la ciudad tiene planteados actualmente. Como de costumbre, el camarada Pinilla Bueno nos recibe con la máxima cordialidad y se somete gustoso al interrogatorio:

—¿Labor sindical desplegada a lo largo del año?

—Las funciones que desarrolla la Organización Sindical se concretan en tres grandes órdenes clasificadores —sin que esta especialización suponga separación entre ellas—: Lo social, económico y asistencial.

—¿Cómo se realiza la función social?

—Siendo las Delegaciones Comarcales, principalmente, órganos de difusión de las consignas de los Mandos superiores, el ejercicio de la función social se realiza de diversas formas. Una de ellas fomentando la capacitación cultural, moral y política de los trabajadores encuadrados en las entidades sindicales.

—¿Labor desarrollada en Toro en este aspecto?

—Se organizaron por la Academia Provincial Sindical dos cursillos, a los que asistieron sesenta enlaces de Empresa y vocales de Sección Social tomando parte en ellos, con el Vicesecretario de Ordenación Social, profesores de la Academia, que explicaron temas sobre organización, cuestiones laborales, economía, legislación, contratos de trabajo y otros de interés. Con igual fin de divulgación de leyes sociales, especialmente las últimas promulgadas de seguridad social agraria, convenios sindicales, se celebraron asambleas de Secciones Sociales de las Hermandades en Toro y en varios pueblos de la comarca.

—¿Alguna otra forma de divulgación y asesoramiento?

—Tuvieron una actuación destacada, desplazándose numerosas veces a esta ciudad los "Consultorios Volantes" a cargo de letrados asesores de Secciones Sociales, que dan a conocer a los productores de todos los Sindicatos las ventajas y beneficios que la Legislación vigente les reconoce, en cuanto se refiere a Reglamentaciones de Trabajo, Seguros Sociales, Montepíos, Accidentes de Trabajo, Seguro de Enfermedad, etc., asesorándoles y resolviendo cuantas consultas formularon los interesados sobre las cuestiones referidas.

—¿Misión de las Juntas de Conciliación Sindical?

—También dentro de lo social es de gran interés la labor llevada a efecto por las Juntas de Conciliación Sindical, interviniendo en múltiples conflictos laborales presentados a lo largo del año.

—¿Más actividades en lo social?

—Otra no menos importante ha sido la participación de vocales de Secciones Sociales de los Sindicatos en las Juntas de los órganos provinciales y la representación en las Juntas Regionales, en sesiones donde se estudiaron las ponencias que habrían de llevarse al Consejo Social Nacional. Y por último las tareas encomendadas a la Oficina de Encuadramiento y Colocación con las misiones específicas que le son propias.

—Hablemos ahora de la faceta económica...

—El Sindicato es instrumento al servicio del Estado a través del cual realizará principalmente su política económica. Al Sindicato corresponde conocer los problemas de la producción y proponer sus soluciones. El estudio de los problemas, necesidades y demás asuntos relacionados con la economía, son función de las Juntas de Sección Económica, y durante el año fueron incontables las reuniones de Entidades Sindicales, especialmente las de la Hermandad Sindical de Labradores y Ganaderos y sus Grupos de Cereales, Ganadero y Remolachero, las del Sindicato de Ganadería, Comunidades de Regantes, Junta Rectora de la Cooperativa del Campo, que no sólo se limitaron a resolver los problemas que van surgiendo al paso, sino que plantearon y resolvieron otros nuevos con la preocupación constante de cuanto pueda suponer mejora de la vida rural y prosperidad en el hogar campesino.

—¿Y en cuanto a la labor asistencial?

—La Organización Sindical incorpora a su acción todo aquello que tiende a dignificar la profesión, proporcionando los medios necesarios para el mejor desenvolvimiento y mejora del nivel de vida de los trabajadores, consiguiéndolo con el concurso de sus Obras Sindicales que también en nuestra ciudad tuvieron una sentida actuación y de una manera especial la de "Previsión Social", cuyo cometido constituye la mayor parte del trabajo diario de la Casa Sindical. La Obra Sindical de "Cooperación", por medio de la Cooperativa del Campo prestó a los labradores considerables y ventajosos servicios, distribuyendo semillas, fertilizantes, insecticidas y otros suministros con los innegables beneficios que de estas Entidades se derivan. En menor escala que las anteriores manifestaron su acción las Obras Sindicales de "Artesanía", participando con la presentación de estimables trabajos en la Exposición Provincial de Artesanía del pasado año y recientemente en la IV Feria Internacional del Campo; la del "Hogar y Arquitectura" con la adquisición de solares al Ayuntamiento en la Avenida de Carlos Pinilla, para la construcción de viviendas, y en la Plaza de los Cubos, cedida gratuitamente para levantar la nueva Casa Sindical, y, finalmente, la de "Educación y Descanso", con la presentación en el teatro del Colegio Calasancio del periódico "Palabras", en el que colaboraron primeras figuras del arte y de la literatura; y la presencia de la Banda de Música de "Educación y Descanso", en la Demostración Sindical de Música y Danza en Madrid el día primero de mayo y, últimamente, en la conmemoración del 18 de Julio en Zamora.

—¿Qué problemas de tipo local tiene planteado el comercio e industria de esta ciudad?

—De una manera preferente la reparación de las carreteras de Toro-Castronuevo y Morales-Casasola y poner en funcionamiento las líneas de viajeros respectivas, con grandes ventajas económicas y de relación entre muchos pueblos y su Cabeza de Partido.

—¿Y las Agupaciones Sindicales?

—Por su transcendencia en la economía que afecta a todos los pueblos de la comarca sin distinción, el más importante de todos es la mecanización del campo.

—¿Otros proyectos?

—Destacando la agricultura en el conjunto económico de nuestra comarca, exige un incremento en la producción agrícola, con medidas eficaces para resolver los problemas que tiene planteados, principalmente los de mecanización y concentración parcelaria, cuyo interés no es preciso encarecer, el de fomento de la ganadería atendiendo a la mejora y aumento de la producción de piensos y forrajes, ampliando la labor sanitaria, seleccionando el ganado y construyendo albergues y obras complementarias como abrevaderos, estercoleros, etc.; el problema de intensificación y ampliación de los servicios cooperativos, y, por último, el más importante, porque comprende a los anteriores, el de la capacitación agraria, que obliga a prestarle la debida atención, realizando una intensa campaña de divulgación orientada en sentido moderno, sin la cual no es posible que lleguen a los agricultores y ganaderos los conocimientos y especialización imprescindibles en una explotación moderna que requieren lo complicado y vario de los cultivos toresanos.

IMOZAS

ALVAREZ
ELECTRICIDAD DOMESTICA
José Antonio, 14 - Telf. 103
TORO

Bar CLARA
Vinos - Licores - Comidas
COCHES DE ALQUILER
Moyano, 7 - TORO - Telf. 68

FELIX PEREZ MARTINEZ
ULTRAMARINOS FINOS
Conservas -- Legumbres
Embutidos -- Zapatillas
Generalísimo, 1 - Telf. 174
TORO

Viuda de Calixto Beato
CURTIDOS -- PINTURAS
CRISTALERIA
TORO

CASA OLEA
ULTRAMARINOS
ALPARGATAS y ZAPATILLAS
P. Milicias, 9 - TORO

Cerámica San Francisco
Hijos de Felisa Betegón Martín
FABRICACION MECANICA DE TEJAS Y LADRILLOS
Teléfonos: Fábrica: 148 Particular: 241
TORO

Casa MISOL LICORES
SALUDA A TODOS LOS FORASTEROS QUE TENGAN EL GUSTO DE VISITARNOS DURANTE NUESTRAS FERIAS Y FIESTAS DE SAN AGUSTIN
Teléfono 70 TORO

Banco Español de Crédito
Domicilio Social: Alcalá, 14 - MADRID
Capital desembolsado y reservas... 2.076.296.508,08 ptas
496 Dependencias en España y Africa
DEPARTAMENTO DE EXTRANJERO:
Cedaceros, 4 - MADRID
SUCURSAL EN TORO
PLAZA GENERALISIMO, 7
EJECUTA BANCARIAMENTE TODA CLASE DE OPERACIONES MERCANTILES Y COMERCIALES
ESTA ESPECIALMENTE ORGANIZADO PARA LA FINANCIACION DE ASUNTOS RELACIONADOS CON EL COMERCIO EXTERIOR
SERVICIO NACIONAL DEL TRIGO - LIBRETAS DE AHORRO
Sucursales en la provincia:
TORO - ZAMORA - BENAVENTE - BERMILLO DE SAYAGO - FERMOSELLE - FUENTESAUCO - PUEBLA DE SANABRIA - VILLALPANDO
(Aprobado por la Dirección General de Banca con el número 1.520.)

«EL FUEGO» CONFECCIONES
Trajes - Abrigos - Trincheras - Pellizas
Gran surtido en prendas de cuero
G. Oliveros, 39 TORO

Eusebio Nieves
MERCERIA - PAQUETERIA - GENEROS DE PUNTO
G. Oliveros, 7 TORO

Jerónimo Gaitón
CHAPISTA
TORO

Casa JUANITA
CONFECCIONES NIÑO
G. Oliveros, 28 TORO

Rogelio González
Agente de la Propiedad Inmobiliaria
Compra-Venta de fincas rústicas y urbanas
Carlos Latorre, 14 - TORO

Antonio Ramos Calvo
FERRETERIA - HIERROS
MUEBLES - AZUFRES
Diez Macuso, 3 - Teléfono 101
TORO

CASA GARCIA
Ferretería - Loza - Cristal
Plaza España, 21 - TORO

E. Blanco
CARROCERIAS
Tablarredonda, 4 - TORO

LUIS MATEOS
ALMACEN DE VINOS Y CERVEZAS
VINOS SELECTOS DE TORO
EMBOTELLADOS Y A GRANEL
Odreros, 12 Teléfono 201 TORO

JOSE DE LA CALLE
TRANSPORTES-ALMACEN DE CARBONES
Rejadorada, 30 Teléfono 71 TORO

TALLER DE CARROS y REMOLQUES
JUSTINO GIL
A. Santa Catalina - TORO

MANUEL GOMEZ
ZAPATERIA
MEDIDA Y REPARACION
Rejadorada, 28 - Teléfono 249
TORO

ALBA TEJIDOS
Plaza España, 10 TORO Teléfono 150

Ministerio de Cultura 2011

TORO: PASADO Y PRESENTE

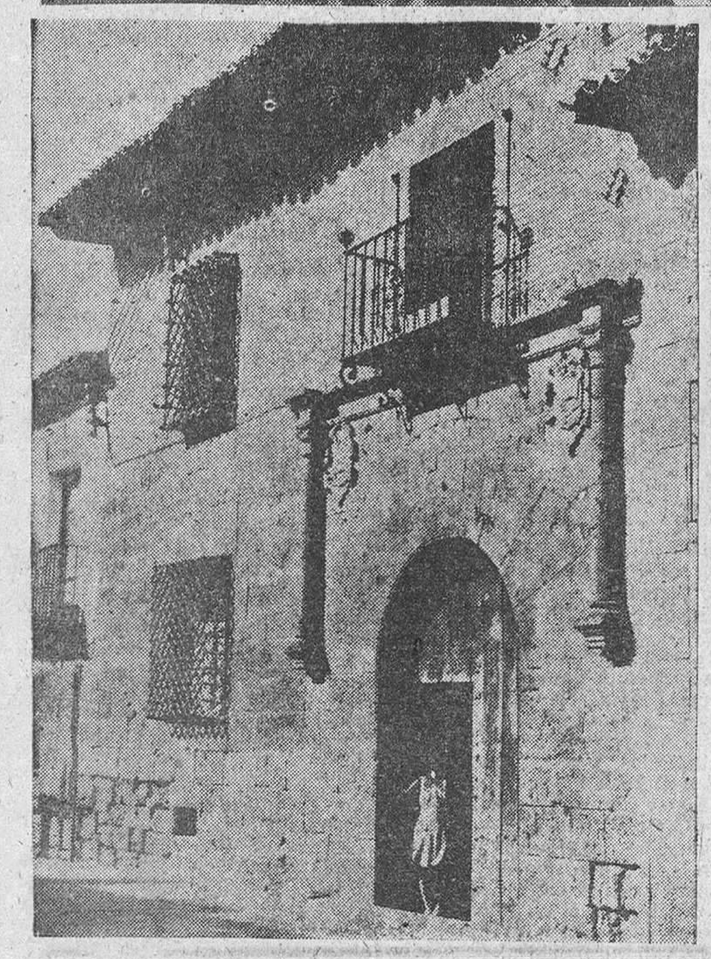

MONUMENTOS

Toro guarda en sus calles, en sus plazas, en sus casas, en sus palacios, en sus templos el recuerdo de un pasado glorioso. Las piedras evocan sucesos que dejaron honda huella, no sólo en la historia de la Ciudad de Doña Elvira, sino también en la Historia de España entera. Hoy traemos aquí dos muestras monumentales: E. Palacio de las Leyes, a la izquierda de estas líneas, y la sin par Colegiata, a la derecha, vista desde un bonito ángulo.

En el friso superior, un puñado de mujeres toresanas, guapas, mozas ataviadas con los típicos trapes de «viuda rica» y «labradora rica», tan bellos como lujosos.

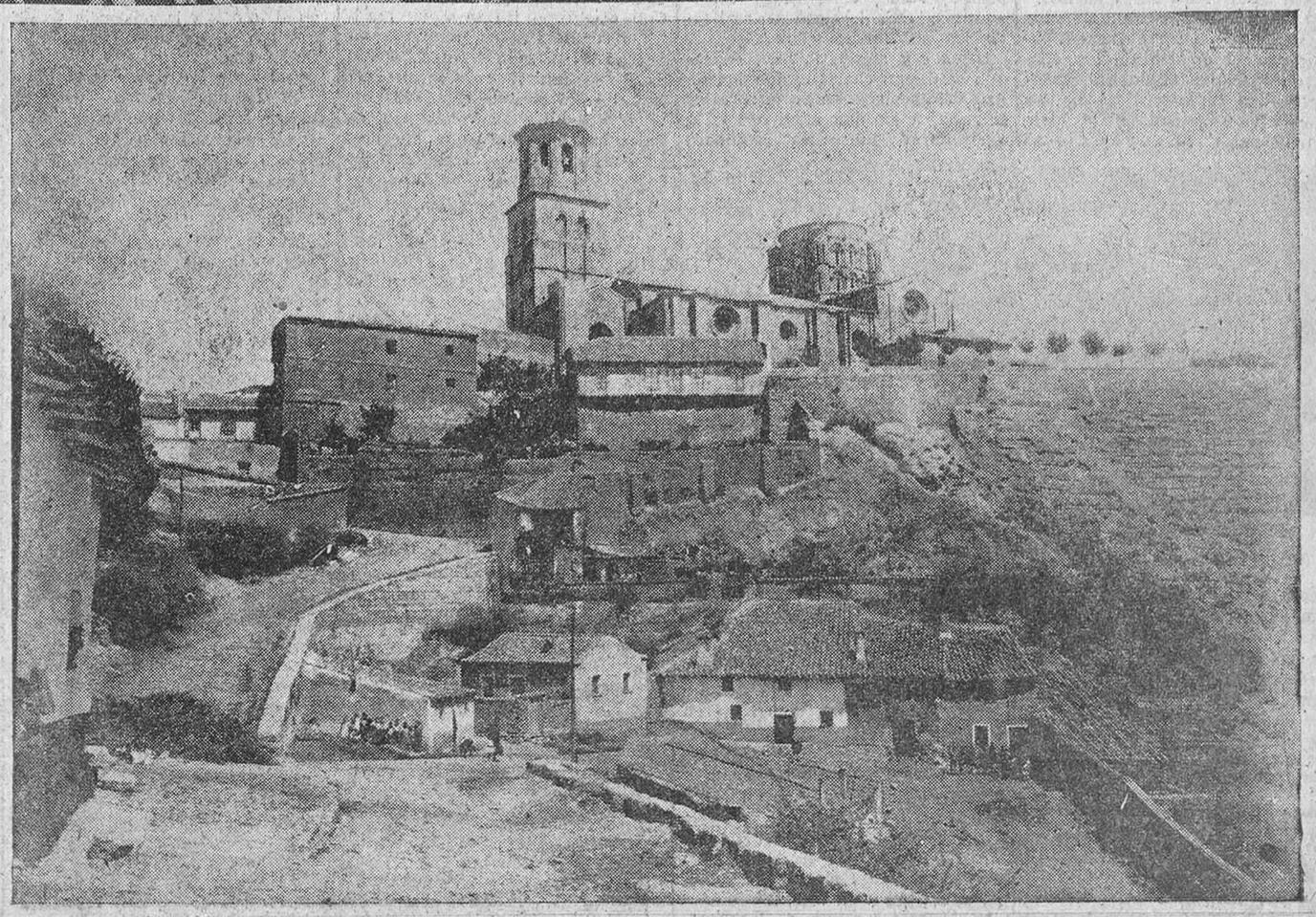

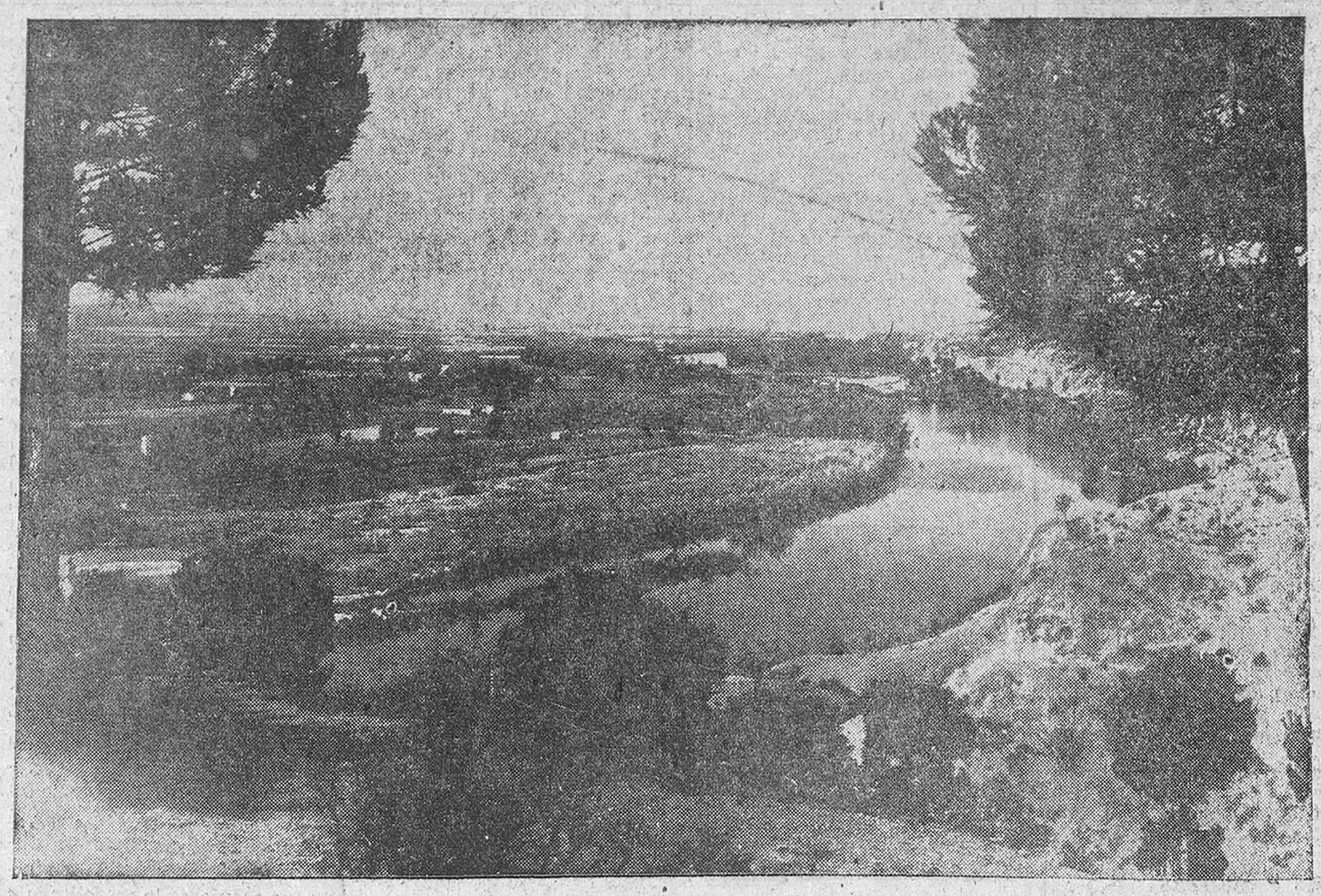

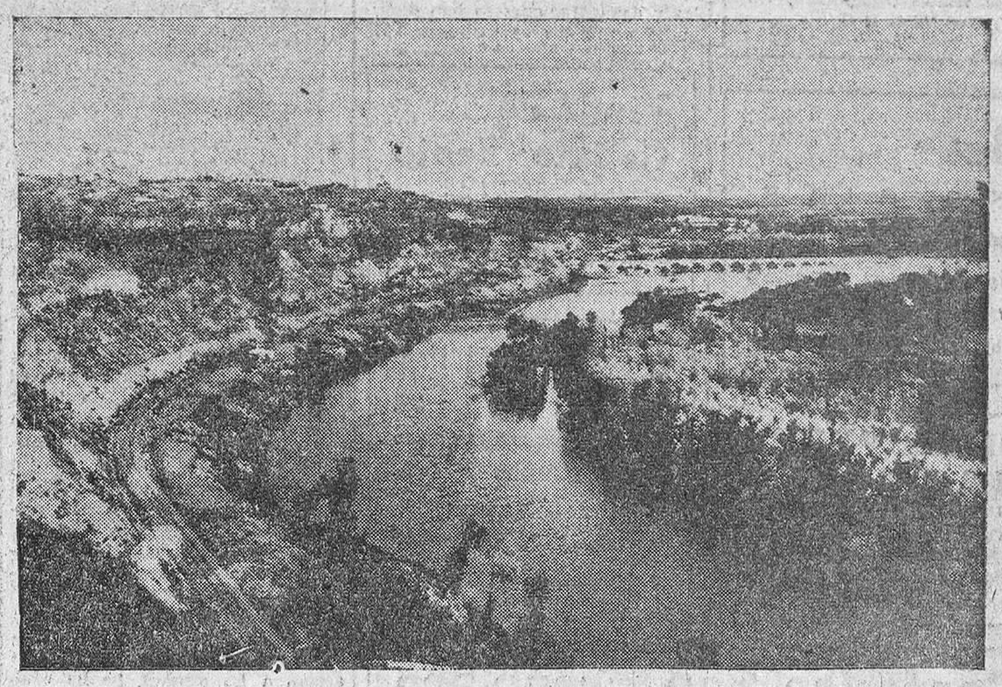

FERTIL VEGA

El Duero discurre mansamente, como si quisiera pararse a contemplar la fértil vega que se extiende a su vera en un mar de verdor, cruzado en todas direcciones por acequias que alimentan huertos y joses. Por una de las orillas del viejo río, los raíles del tren tienden sus paralelas buscando también el frescor del agua.

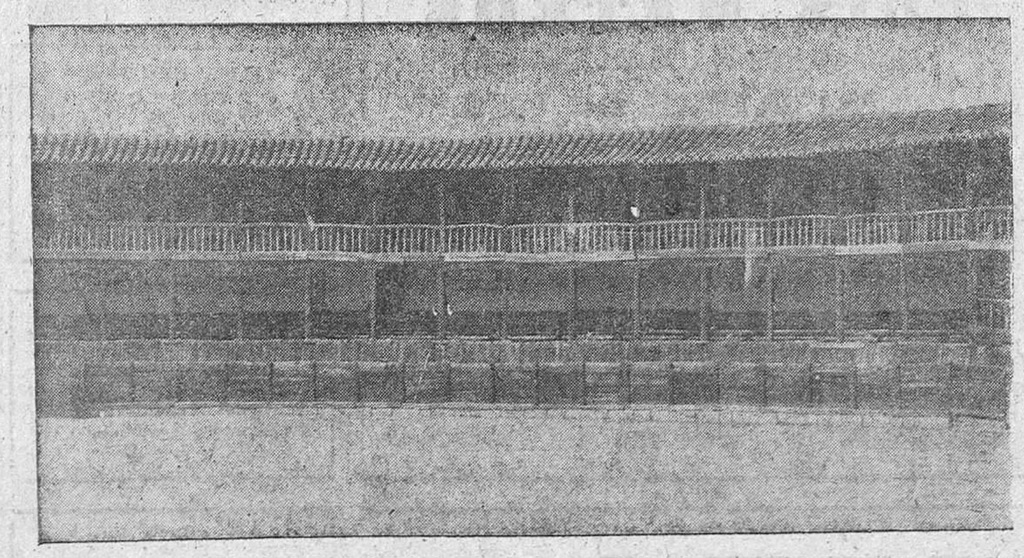

VIEJO Y NUEVO

Junto a la antañona Plaza de Toros, la segunda en antigüedad entre todas las de España, la moderna Plaza Mayor, con la Casa Consistorial al fondo, el templete y el cuidado jardín. El pasado y el presente se abrazan en esta ciudad, si famosa en un pasado, encarada ahora a un brillante porvenir.

Ministerio de Cultura 2011