Redacción, Administración y Talleres:
VILLARROEL, 91
Apartado de Correos núm. 442
Redacción 36131
Administración . . 31417
PRECIOS DE SUBSCRIPCION
Mes . 6'00 Ptas. || Sem. . 36'00 Ptas.
Trim. 18'00 " || Año . 72'00 "

Año IV - Barcelona - Número 950

Jueves, 15 de junio de 1944

La Prensa

DIARIO DE LA TARDE DE INFORMACION MUNDIAL

Precio del ejemplar: 25 céntimos

"JUNTOS EL CAUDILLO, EL EJERCITO Y LA FALANGE, REPRESENTAN LA DEFENSA MAS EFICAZ PARA HACER IMPOSIBLE TODO INTENTO DE SUMERGIRNOS EN LA CATASTROFE CONTRA NUESTRA VOLUNTAD."
(José Luis de Arrese)

Fracasan los intentos aliados para ampliar la cabeza de puente

Se reanuda el avance aliado, a lo largo de todo el frente italiano

Han sido ocupadas Narmi, Bagnoreggio y Orvieto

Unidades de exploración penetran en Aquila, mientras otras se aproximan a Terni

CUARTEL GENERAL AVANZADO DE LAS FUERZAS ALIADAS EN EL MEDITERRANEO, 15. — El comunicado oficial del día de hoy dice:

"Ha sido vencida temporalmente la resistencia enemiga, que había aumentado bastante durante los últimos tres días, habiéndose obtenido importantes éxitos a todo lo largo del frente.

En el sector adriático, tropas aliadas han cruzado el río Saline, y unidades de exploración han penetrado en Aquila. En el sector central y después de la ocupación de Narmi, nuestras fuerzas se aproximan a Terni. Ha sido conquistado el importante nudo de carreteras de Orvieto. La carretera número 74 ha quedado limpia de enemigos, habiéndose efectuado nuevos avances en el sector costero."—Efe.

Conquista de Narmi y Bagnoreggio

ROMA, 15. — Las ciudades de Narmi y de Bagnoreggio, que han sido ocupadas esta tarde por las fuerzas aliadas se encuentran, respectivamente, la primera en un importante nudo de carreteras a 15 kilómetros de Terni, y la segunda a 11 kilómetros al sudeste de Orvieto, en la gran carretera números dos. — Efe.

Continúa la presión aliada en las orillas del lago Bolsena

BERLIN, 15. — El Alto Mando de las fuerzas alemanas comunica:

«En el frente italiano continúa la fuerte presión enemiga a ambos lados del lago Bolsena. Se libran duras batallas y nuestras tropas oponen denodada resistencia. No obstante, el enemigo consiguió finalmente ganar terreno hacia el norte. Los renovados ataques enemigos al norte y noroeste del lago fueron rechazados. La batalla continúa.» — Efe.

Continúan los movimientos de repliegue alemanes en la Italia central

BERLIN, 15 (Del redactor militar de la Agencia Transocean, teniente coronel Von Volberg). — Los movimientos de repliegue en Italia central continúan desarrollándose de acuerdo con el plan previsto. Combates de importancia sólo tienen lugar en el ala derecha alemana, donde se lucha encarnizadamente al sur de Riui y Terni. La misión de la defensa alemana allí es mantener sus posiciones hasta que el grupo oriental de las tropas del Reich, que se repliega en los Apeninos, ya no pueda ser amenazado de flanco por los ataques norteamericanos. Bajo esta protección de flanco se ha realizado el despegue de las fuerzas alemanas casi sin ser molestadas por el enemigo. La retaguardia ha cruzado ya el río Sabini y se encuentra ahora cerca de Citta San Angelo para practicar los movimientos de repliegue en las vertientes del Gran Sasso.

En el sector del mar Tirreno continúan las enconadas luchas en ambas orillas del lago Bolsena. Sólo en la orilla oriental una irrupción del enemigo obligó al Mando alemán a retirar la línea del frente, que actualmente pasa cerca de Orbieto y Monti Volsini. Entre la costa y el lago Bolsena sólo el ala extrema ha sido retirada a la orilla opuesta del Albinia. En la orilla occidental del lago fracasaron todos los ataques del adversario. — Efe.

Nuevo ministro búlgaro

El señor Parvan Draganoff, hasta ahora ministro plenipotenciario de Bulgaria en Madrid, y que ha sido nombrado ministro de Asuntos Exteriores de su Patria.—(Foto Cifra)

AYER hemos visto pagar por un tendido de sombra para la corrida de esta tarde 400 pesetas, siendo el precio de taquilla de esta localidad el de 45 pesetas. Se nos dice que hoy, todavía han recibido mayores primas los aficionados que decidieron desprenderse de sus entradas

*

EL producto de la corrida de Beneficencia organizada por la Diputación de Madrid ha sido de 721,000 pesetas. "Manolete" percibió 100,000 pesetas por su actuación

*

LAS mujeres duermen más que los hombres a causa de que su naturaleza es más nerviosa y más excitable, lo que motiva que su sueño sea menos reparador y por lo tanto, precisan más tiempo para lograr un reparador descanso

*

SEGUN los vegetarianos el cabello crece mucho más comiendo legumbres que comiendo carne

*

EL país de Europa donde menos incendios se registran es en Irlanda

Fueron rechazados con grandes pérdidas en todos los sectores

Sólo al O. y N. de Saint-Pierre consiguió ganar algún terreno

Una formación de desembarco, dispersada al pretender poner pie en tierra en la desembocadura del Orne

Desde el principio de la invasión van destruídas más de 150,000 toneladas, 400 tanques y más de 1,000 aviones

GRAN CUARTEL GENERAL DEL FUHRER, 15.—El Alto Mando de las fuerzas armadas alemanas comunica:

La violencia de la batalla de Normandía crece de día en día. El enemigo, que consiguió poner pie en la costa en los primeros días de la invasión, intenta ahora ampliar su cabeza de puente en todas direcciones. Bajo los disparos de los cañones navales ultrapesados y los continuos ataques aéreos, con fuerzas de infantería y carros, llegadas continuamente a ambos contendientes, la batalla se aproxima a su punto culminante.

En el día de ayer se desarrollaron violentos combates en la región de Caumont y Tilly y al sudoeste de Balleroy. Fueron destruídos numerosos carros enemigos en estas luchas. El adversario sufrió pérdidas muy elevadas. Nuestras tropas mantuvieron sus posiciones en todos los sectores.

Al este de Caumont, las formaciones acorazadas alemanas ocuparon varias localidades tenazmente defendidas. Los paracaidistas enemigos que habían aterrizado detrás del frente nordeste de Saint Lo, fueron eliminadas.

Unicamente en la región situada al oeste y al norte de Sainte-Pierre-Eglise, el enemigo consiguió ganar algún terreno.

En la noche pasada, fuertes formaciones de bombarderos alemanes hundieron o averiaron catorce transportes, con un desplazamiento total de 101,000 toneladas y dos destructores, por impactos de bombas y torpedos. La formación de bombardeo mandada por el comandante Thomsen se distinguió especialmente en estas operaciones.

En un duro combate librado anoche al sudoeste de la isla Jersey entre nuestros dragaminas y una formación enemiga compuesta por un crucero y cinco destructores de escolta, fué incendiado uno de los destructores adversarios. Una unidad alemana fué perdida en esta acción.

Las baterías costeras del ejército bombardearon una formación de desembarco compuesta por un crucero pesado y varios destructores, frente a la desembocadura del Orne. Fueron averiados el crucero y un destructor. La formación de desembarco enemiga fué dispersada.

Frente a la costa septentrional de la península de Cherburgo, nues-

tras baterías costeras obtuvieron impactos en otros barcos enemigos. Un grupo adversario de destructores y lanchas torpederas se vió obligado a retirarse.

La dureza de la lucha y la conducta ejemplar de nuestras tropas de todos los servicios queda demostrada por las cifras que muestran los éxitos obtenidos. En los primeros diez días de invasión, nuestras tropas han destruído más de cuatrocientos tanques enemigos y más de un millar de aviones. En estas cifras no están comprendidos numerosos tanques, cañones y armas pesadas de todas clases que se hundieron con las embarcaciones que los transportaban en los ataques realizados por unidades de la marina y de la aviación alemanas contra la flota adversaria de desembarco.

En total, la aviación, la marina y las baterías costeras del ejército y de la marina han hundido, desde el comienzo de la invasión, dos cruceros enemigos, nueve destructores, dos lanchas torpederas, veintitrés barcos de carga y de transporte, con un desplazamiento total de 131.400 toneladas, y doce embarcaciones de desembarco de tanques, con un total de 18.300 toneladas. Además, dos cruceros pesados, tres cruceros más, dieciséis destructores, ocho lanchas torpederas, cincuenta y ocho mercantes y transportes, con 235.000 toneladas de desplazamiento, dos unidades de desembarco, de un total de 4.000 toneladas, y un vapor de desplazamiento medio fueron gravemente averiados por impactos de torpedo, bombas y obuses.

A estas cifras de pérdidas de barcos y embarcaciones de desembarco del enemigo, hay que añadir las pérdidas considerables ocasionadas por nuestras minas.

Las bajas en hombres sufridas por el enemigo, especialmente entre sus unidades escogidas y sus divisiones aerotransportadas son varias veces mayores que las nuestras.—Efe.

(Pasa a la página séptima)

El Papa ha recibido al hijo de Churchil

WASHINGTON, 15. — El comandante Randolph Churchill, hijo del primer ministro británico, ha sido recibido en audiencia por S. S. el Papa. — Efe.

Su Santidad el Papa agradece el homenaje de los fieles españoles

Telegrama al arzobispo primado

TOLEDO, 15. — El arzobispo primado, doctor Pla y Deniel, ha recibido el siguiente telegrama del cardenal secretario de Estado del Vaticano:

«Su Santidad, que sabe bien cuán fervorosamente ha orado Episcopado y pueblo español por preservación Roma horrores guerra, acoge complacido homenaje filial tantas alegrías ocasión providencia preservación ciudad eterna y renovando viva paternal gratitud filial hijos otorga cordialmente particular bendición apostólica. — Cardenal Maglione.»—Cifra.

La ayuda económica al Frente de Juventudes es voluntaria, pero en el ánimo de todos está la obligación moral que todo buen español tiene de colaborar en la obra calificada por el Caudillo como la predilecta del Régimen.

Subscríbete en la Cuota Protectora mensual en Rambla de Santa Mónica, número 27.

Actualidad gráfica madrileña

El director de "El Alcázar", don Jesús E. Casariego, leyendo unas cuartillas en el acto celebrado en la Delegación Provincial de Educación Nacional, de Madrid, con motivo del aniversario de la fundación de la Organización Nacional de Ciegos. — (Foto Ortiz)

ENTIERRO DE DON JOAQUIN ALVAREZ QUINTERO, EN MADRID

EN REPRESENTACION DEL CAUDILLO, LO PRESIDE EL MINISTRO DE EDUCACION NACIONAL

El acto ha constituído una imponente manifestación de duelo

MADRID, 15. — *Está mañana, a las once, se ha verificado el entierro del ilustre comediógrafo, don Joaquín Alvarez Quintero.*

Desde mucho antes de la hora señalada para el sepelio una gran muchedumbre se hallaba estacionada frente a la casa donde vivió y murió el gran autor. El féretro fué bajado a hombros de familiares e instalado en el coche fúnebre.

Estaba cubierto con el manto de Nuestra Señora la Virgen de la Novena, Patrona de los escritores y autores. Precedían al coche fúnebre otros dos completamente atestados de flores y coronas y entre estas últimas figuraban las de la Sociedad de Autores, Montepío, Sindicato del Espectáculo, Teatro Español, de la viuda e hijos del maestro Serrano y de Lola Membrives.

La presidencia familiar estaba formada por sus sobrinos José, Luis, Juan José y Serafín Quintero, a la que seguía la oficial, presidida por el ministro de Educación Nacional, camarada Ibáñez Martín, vistiendo uniforme oficial, en representación de S. E. el Jefe del Estado y Generalísimo de los Ejércitos.

Una tercera presidencia la integraban el alcalde de Madrid, señor Alcocer; vicepresidente de las Cortes, camarada Alfaro; presidente y secretario de la Sociedad de Autores, don Eduardo Marquina y señor Lizárraga; secretario del Sindicato Provincial del Espectáculo, señor Massip; el señor Cotarelo, el secretario del Instituto de España, presidente de la Real Academia de la Lengua y secretario de la misma, señores Asín Palacios, y Casares, y la Junta de Gobierno en pleno del Sindicato.

En la comitiva se hallaban también, en nombre del Conservatorio, varios profesores del mismo; el señor Menendez Pidal; marqués de Luca de Tena; Vega de Anso; duque Maura; vicepresidente del Consejo Superior del Consejo de Investigaciones Científicas, señor García Siñériz; don Julio Guillén; el ministro de la República Dominicana, señor Morell; representantes del Cuerpo diplomático, escritores, autores, todos los críticos de los diarios y revistas madrileños y una gran muchedumbre.

El cortejo fúnebre se dirigió por la calle de Velázquez a la Plaza de la Independencia, donde el clero parroquial de la Concepción, con cruz alzada, rezó un responso.

Después, el cortejo marchó al domicilio de la Sociedad General de Autores, siendo acompañado hasta allí por el ministro de Educación Nacional y las representaciones mencionadas. A la puerta del edificio esperaban las empleadas y varias actrices con ramos de flores que depositaron en el féretro. Una representación de la Banda Municipal interpretó fragmentos de la "Reina mora", y una marcha fúnebre. El ministro de Educación Nacional, camarada Ibáñez Martín, subió al domicilio de la Sociedad de Autores para expresar el pésame en nombre del Caudillo. Por último, el coche fúnebre se dirigió al cementerio de Santos Justo y Pastor, donde fué inhumado el cadáver en la sepultura que guarda los restos de los hermanos Pedro y Serafín. También en el cementerio se rezó un responso.

La manifestación de duelo de Madrid ante el entierro del ilustre comediógrafo puede calificarse de imponente, pues todo el trayecto que recorrió el cortejo fúnebre se hallaba cubierto de público que se unía a la comitiva.

A la casa mortuoria siguen llegando de toda España numerosísimos telegramas de pésame. Radio Nacional dedicó anoche una emisión extraordinaria en homenaje a la gran figura del teatro desaparecida. La Asociación de Escritores y Artistas ha tomado el acuerdo de celebrar en fecha breve, que se anunciará oportunamente, un funeral por el eterno descanso del alma de Joaquín Alvarz Quintero y colocar en la fachada de la casa en que han vivido en Madrid los hermanos Quintero una lápida en homenaje y recuerdo a los escritores.

Existe el propósito de comprar el piso de la casa de Vázquez, 78, donde vivieron los hermanos para convertirla en Museo a base de la gran cantidad de cuadros y esculturas y de la magnífica biblioteca que poseían. En la Real Academia Española, Círculo de Bellas Artes, Sociedad de Autores, ondea la bandera a media asta y en sus locales se han colocado pliegos para recoger firmas. — Cifra.

ANTE UNA BATALLA LARGA Y COSTOSA

La guerra se representa, simbólicamente, como un tablero de ajedrez. Ninguna figura, en efecto, puede mostrar con tanta exactitud el mecanismo íntimo de la ciencia bélica. Las batallas son a modo de partidas en las que cada uno de los beligerantes mueve sus piezas, encarnadas en las unidades de las distintas armas, y ataca al adversario o se defiende, con el objetivo final de ganar la partida.

En la jugada de la invasión, los aliados lograron en los primeros días ocupar posiciones ventajosas, aunque ello les costase sacrificar algunas piezas inferiores de su juego; ahora sufren reveses de importancia local que vienen a quebrar la línea ofensiva movida por el general Montgomery.

El contratiempo sufrido por los aliados se extiende a la totalidad del frente. Sus consecuencias no serán graves para la concepción estratégica general del Alto Mando anglo-yanqui, pero obligará a éste a moderar sus ímpetus, augurándose una larga etapa de operaciones.

Los puntos de gravedad, que en los días anteriores se hallaban en las extremidades de la línea de fuego, se han ampliado al centro, donde los refuerzos alemanes cayeron de improviso sobre una división británica en pleno movimiento de avance, desarticulándola y haciendo prisionero a su Estado Mayor.

La situación en la península de Cotentin se presentaba esta mañana muy delicada para las fuerzas norteamericanas operantes en el sector de Carentan, teniendo que ser enviados por vía aérea refuerzos urgentes que han logrado contener los ataques alemanes y prolongar los combates durante la tarde, resultado que ignoramos al cerrar esta edición. En el sector de Cherburgo, por el contrario, atacan y prosperan los norteamericanos.

Londres reconoce que el empuje alemán en el flanco izquierdo de Caen es francamente formidable, y que la batalla de tanques se extiende hasta Caumont, punto el más separado de la costa entre todos los alcanzados por las fuerzas de desembarco.

El ejército expedicionario del general Montgomery, que tan magistralmente supo desarrollar la primera fase de las operaciones de invasión, se encuentra ahora en un momento crítico. Las avanzadas han llegado a la frontera del terreno sito fuera del radio de acción de la artillería naval de más grueso calibre. En lo sucesivo, las divisiones británicas, canadienses y norteamericanas que llevan el peso de la ofensiva, tendrán que valerse para atacar de sus propios medios de combate, enfrentándose con el ejército alemán en su propia salsa, es decir, en acciones terrestres. La jornada última parece indicar que la victoria no sonríe partidismos, sino que se entrega al contendiente que mayor potencia o técnica militar pone en los combates.

La batalla va a ser, por lo que se ha visto hasta

ahora, prolongada, durísima y abundante en sorpresas.

En el frente ruso, los bolcheviques quedan fijados en el terreno por el ejército finlandés, y en el transcurso de los tres últimos días no han podido dar ni un paso de avance.

También en Italia se frena rápidamente la marcha del general Alexander hacia el norte. El frente va a estabilizarse en la región montañosa, a un centenar de kilómetros al sur de Florencia.

Una etapa de calma anuncia los acontecimientos de hoy. Creemos que durará muy poco, y que pronto se producirán sorpresas emocionantes. F. BARATECH

Escenas de la guerra en Francia

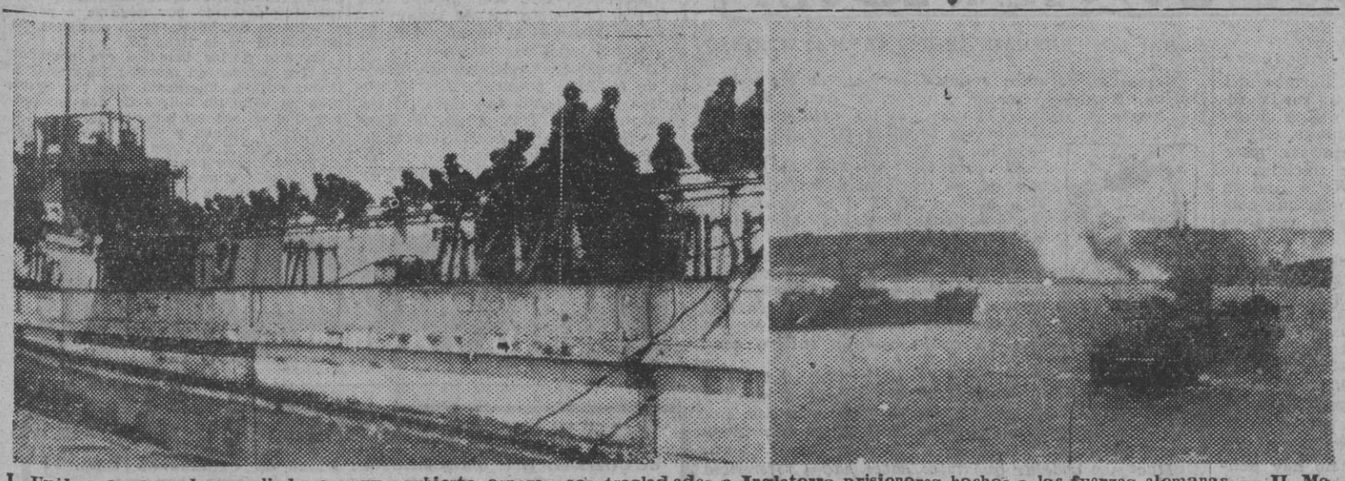

I. Unidad de desembarco aliada, en cuya cubierta esperan ser trasladados a Inglaterra prisioneros hechos a las fuerzas alemanas. — II. Momento en que algunos barcos de la escuadra aliada se acercan a las costas de Francia, llevando refuerzos a las unidades desembarcadas (Fotos recibidas por radio

M.C.D. 2022

BARCELONA

RELIEVE DE LA CIUDAD

La física

A SIGNATURA difícil, escollo contra el que se estrellan muchas y buenas voluntades estudiantiles, es la Física. Quien más y quien menos recordará los bigotes de un viejo profesor, que adquirían inconfundible aspecto agresivo cuando nuestros menguados conocimientos en la materia procuraban abrirse camino hacia el aprobado de aquella disciplina que figura en quinto de Bachillerato hace ya algunos años. Unos pocos de los alumnos, llamados quien sabe por qué misteriosos efluvios vocacionales, confiaban su porvenir a la adquisición de títulos profesionales cuyo logro impone el estudio de muchas cosas que se relacionan con la Física; pero los más hicieron cuanto estuvo a su alcance por evitar todo contacto con materia tan escabrosa; y hasta meritísimos esfuerzos con ánimo de olvidar los principios elementales que se vieran forzados a adquirir.

Estos esfuerzos no han sido vanos. Una gran parte del bagaje científico de cada cual aligeró su peso a costa de muy buenas nociones que no vendrían mal de vez en cuando. Pero muy pocos olvidaron el inefable principio de la dilatación de los cuerpos con el calor.

Por si no fueran bastantes a mantener ese principio de conocimiento un sinfín de hechos —de tanta solidez como la realidad de que cada año se nos quedan cortos los zapatos conforme se acerca el verano— los dueños de algunos establecimientos vienen a recordarlo con eficacia indiscutible. Estos meritísimos ciudadanos son los propietarios de bares, cafés y similares.

Está bien probado que durante el invierno un café, con todos sus servicios, cabe holgadamente en el interior de un local. Llega lo que se dice el buen tiempo. Y respondiendo a leyes físicas se dilatan las sillas, los veladores, los parroquianos, los camareros, etc., y entonces ocurre que el local es incapaz de contener este aumento de volumen. Y algunos veladores, sillas, camareros y parroquianos invaden tímidamente la acera.

Sigue aumentando el calor; proporcionalmente aumentan los volúmenes de todos esos elementos; y sigue la invasión de la acera en ritmo acelerado. Entonces ocurre que la acera no se dilata al mismo compás, y se queda estrecha e incapaz de contener la corriente de peatones que por ella discurre normalmente; y el peatón alcanza la categoría de vehículo al tener que lanzarse al arroyo para seguir transitando.

Al igual que el cronista, muchos hombres lamentan hoy no haber puesto mayor diligencia en aprender y retener los principios de la física. De esa manera estaríamos en condiciones de explicar esa falta de proporcionalidad en la dilatación de los cuerpos, que trae consigo el que unos crezcan tanto y otros tan poco. Y nos sería dado apuntar una solución en el problema angustioso de hacer compatible el crecimiento de los cafés, en verano, y el discurrir amablemente por el espacio reservado a los peatones.—I. R.

RELIGIOSAS

SANTOS DE MAÑANA

El Sagrado Corazón de Jesús. Santos Ferrucio y Juan Francisco.

CUARENTA HORAS

Mañana continúan en la iglesia de Nuestra Señora de Lourdes (Marqués del Duero, 159).

COTTOLENGO DEL PADRE ALEGRE

Con motivo de la festividad de San Pedro, en el Cottolengo del P. Alegre se celebrará una agradable fiesta que promete ser muy concurrida.

Por unos bienhechores de la Institución se ha organizado una comida para los enfermos, diversos juegos, fuegos artificiales y representación teatral, que correrá a cargo de una compañía infantil de aficionados.

PARROQUIA DE SANTA MARIA DE GRACIA

El Apostolado de la Oración celebrará un solemne triduo para solemnizar las fiestas de los Sagrados Corazones de Jesús y María. Los sermones, a cargo del doctor Jaime Garreta

PARROQUIA DE SAN CUCUFATE

Mañana, con motivo de la fiesta del Sagrado Corazón, se celebrará a las nueve misa solemne. Por la tarde, continuación del Triduo.

Pasado mañana, último día del Triduo.

El domingo, a las ocho, misa cantada de Comunión. A las diez, solemne y sermón por el canónigo magistral, doctor Segura. Por la tarde, procesión eucarística, que recorrerá las calles de costumbre.

BENDICION DE UNA IMAGEN EN LA IGLESIA DEL SAGRADO CORAZON (PP. JESUITAS)

Esta tarde, y actuando de padrinos los hijos de don Miguel Villá, ha sido bendecida la imagen del Sagrado Corazón, que en adelante ha de presidir su iglesia titular.

Es una bella imagen que llama extraordinariamente la atención por la dignidad y nobleza que expresa, obra del conocido escultor Enrique Monje.

El artista, inspirándose en los rasgos del rostro del Salvador que nos conserva la Santa Sábana de Turín, ha modelado una obra maestra.

La nueva imagen ha quedado expuesta a la veneración de los fieles y será venerada de una manera especial, en los cultos que durante todo el mes se dedican al Sagrado Corazón.

✝ EL SEÑOR
JUAN BTA. MILÁ REVULL

Ex alcalde de San Baudilio de Llobregat y apoderado del Banco de Vizcaya

Ha fallecido a los 60 años, habiendo recibido los Santos Sacramentos y la Bendición Apostólica

(E. P. D.)

Sus afligidos: esposa Josefa Gelabert Fité; hijos José y Juan, hijas políticas Lorenza Faura y Consuelo Rico, hermanas Antonia, Joaquina y María, hermanos políticos Santiago Torres, Juan Ollé, José Romeu, Francisco Amat y Dolores Gelabert, nieta, tíos, tías, primos, sobrinos y demás familia y el Banco de Vizcaya, ruegan le tengan presente en sus oraciones y se sirvan asistir al entierro y funerales que en sufragio de su alma se celebrarán mañana, viernes, día 16, a las 10 de la mañana, y desde allí a su última morada.

No se invita particularmente

San Baudilio de Llobregat, 15 de junio 1944.

Salida de trenes de la Plaza de España: 8'40, 9'10, 9'45 y 10'20.

FALANGE ESPAÑOLA TRADICIONALISTA Y DE LAS J. O. N-S.

C. N-S.

SINDICATO PROVINCIAL DE AGUA, GAS Y ELECTRICIDAD

Este Sindicato se congratula en hacer público el rasgo ejemplar efectuado por las Empresas encuadradas en el mismo: Riegos y Fuerza del Ebro, S. A.; Sociedad Española de Construcciones Eléctricas; Catalana de Gas y Electricidad, S. A., y Sociedad General de Aguas de Barcelona, concediendo nuevamente media paga extraordinaria a sus productores, tal como lo hicieron en el mes de enero próximo pasado.

GREMIO DE LAMPAREROS, HOJALATEROS, LATONEROS, FUNDIDORES DE METAL Y SIMILARES

Se convoca a todos los industriales encuadrados en las Secciones anteriores, para que se sirvan asistir a la asamblea general que se celebrará mañana, a las seis y media de la tarde, en José Anselmo Clavé, núm. 2, para la designación de los componentes de la Junta provisional.

HERMANDAD SINDICAL PROVINCIAL DE LABRADORES Y GANADEROS

ORGANIZACION DE LA TERCERA ZONA AGRICOLA

En el local de la Hermandad Sindical Comarcal de Labradores y Ganaderos del Bajo Llobregat, se han reunido, bajo la presidencia del jefe del Sector Campo, camarada Cabot, y del de la jefatura agronómica, señor Casallo, los jefes de las Hermandades Sindicales de Labradores y Ganaderos que han de integrar la Tercera Zona Agrícola, para tratar preferentemente de los asuntos relacionados con el arranque de patatas de la presente campaña y con la inmediata constitución de la Zona Tercera del Bajo Llobregat.

CONVOCATORIA

Para el próximo martes, ha sido convocado el Cabildo de esta Hermandad Sindical Provincial para tratar de importantes asuntos.

AYUNTAMIENTO

VISITAS

En la mañana de hoy, el alcalde, don Miguel Mateu, ha sido cumplimentado por el presidente de la Asociación de la Prensa, don Diego Ramírez Pastor y don J. Bernabé Oliva, jefe del Departamento de Prensa de la Vicesecretaría de Educación Popular, para invitar al señor Mateu a la «Fiesta de las Letras», que se celebrará el domingo en el Coliseum.

Asimismo ha sido visitado el alcalde por el marqués de Alfarrás, el alcalde de Gerona, don Alberto de Quintana, y la señora de Fontcuberta, de la Junta de Damas de Santiago, una comisión del Ayuntamiento de Huesca, integrada por el alcalde, don José M.ª Lacasa Coarasa; el teniente de alcalde don Vicente Ferrer Oliva, el concejal don Jesús Allué Esteve y el arquitecto don Miguel Arteaga, y el alcalde de Santa Coloma de Farnés, don Andrés Taberner.

DIPUTACION

VISITAS

En la mañana de hoy, el presidente de la corporación provincial, don Luis Argemí, ha sido cumplimentado por las siguientes personas:

Comandante militar de Marina, contraalmirante don Emilio Montero, acompañado del director del Museo y de la Escuela de Náutica, don Francisco Condeminas; el administrador del Colegio de San Julián de Vilatorta; señor Llantas; los Miñones «chsitularis» de Alava, estos últimos fueron invitados a recorrer las diversas dependencias del palacio provincial.

CONFERENCIAS

SE CONSTITUYE EN BARCELONA LA SECCION DE LA REAL ACADEMIA DE FARMACIA

En el salón de actos del Colegio Oficial de Farmacéuticos se ha celebrado el acto de constitución de la Sección barcelonesa de la Real Academia de Farmacia, de Madrid.

Presidió la ceremonia el doctor Soler y Batlle, decano de la Facultad de Farmacia de la Universidad, a quien acompañaban el doctor Pérez Agudo, en representación del rector; el presidente accidental del Colegio de Farmacéuticos, Dr. Roig Perelló; el presidente de la sección científica de dicho colegio, doctor Novellas; el doctor Alcobé Noguer, por la Facultad de Ciencias; el doctor Peyrí, por la Real Academia de Medicina de Barcelona; el doctor Pascual, por la Sociedad Española de Física y Química, y el doctor Oliver Rodés, por la Hermandad de San Cosme y San Damián.

El Dr. Novellas hizo uso de la palabra para presentar al doctor San Martín, quien explicó la importancia y características específicas de la Sección que se constituía, leyendo seguidamente el acta fundacional.

Por último, el mismo Dr San Martín disertó sobre el tema: "Autarquía de los medicamentos de origen vegetal", afirmando que España dispone en la preparación de medicamentos de origen vegetal de cantidad suficiente y grandes sobrantes, para el mercado interno y para la exportación.

NECROLOGICA

SEPELIO DE DOÑA ISABEL GELABERT VIANA DE GALCERAN

En la tarde de ayer fueron conducidos a su última morada los restos mortales de la virtuosa señora doña Isabel Gelabert Viana de Galcerán, fallecida víctima de rápida enfermedad.

Presidieron el duelo el gobernador civil y jefe provincial del Movimiento, camarada Correa; el gobernador militar, general Moreno Calderón; el esposo de la finada, don José María Galcerán Ciufuentes; su hijo político, don Diego Guillemí; su sobrino, el director de la Caja Nacional del Seguro de Accidentes del Trabajo y subdirector del Instituto Nacional de Previsión, camarada Isaac Galcerán Valdés; el delegado provincial del Instituto Nacional de Previsión, camarada Emilio Ferrando; y otros familiares.

FUNERALES

En la parroquia de María Medianera se han celebrado funerales por el eterno descanso del alma del ilustre militar retirado don Miguel Guzmán Palanca, fallecido recientemente en Almería. La presidencia del duelo estaba ocupada por el laureado teniente general Moscardó, el hijo del finado, don Miguel Guzmán, subdirector de la Prisión de Barcelona, y el director, señor Escobar. La presidencia de señoras estaba ocupada por la señora Guzmán de Moscardó, señora de Palanca y gran número de amistades de la familia Guzmán-Palanca.

Ofició el cura ecónomo de la parroquia. Terminada la misa se entonó un responso.

Reciban nuestro más sentido pésame los familiares y nuestro particular amigo don Miguel Guzmán

CAPITANIA GENERAL

REVISTA DE FUERZAS

Ayer, el capitán general de la Región, revistó algunos cuerpos de guarnición en la frontera, donde la tranquilidad es completa, salvo los incidentes ordinarios, sin la menor importancia, regresando el laureado general Moscardó muy satisfecho de la inspección efectuada.

GOBIERNO MILITAR

TOMA DE POSESION DEL NUEVO JEFE DEL GRUPO DE ARTILLERIA DE COSTA DE CATALUÑA

Destinado por circular del día 3 para el mando del Grupo de Artillería de Costa de Cataluña el comandante de dicha Arma, don Pedro Regalado Sanz, le dió posesión ayer del cargo el jefe de Artillería de la IV Región, general don Juan Ferrater, cesando el que lo desempeñaba, teniente coronel don Alberto Meca Montilla, que fué promovido a este empleo el 22 de abril último.

PRESENTACION

Urge la presentación en la Sección Hojas de esta Subinspección del capitán del Cuerpo de Oficinas Militares, don Antonio Alvarez Sotelo.

INFORMACION MILITAR

El «Diario Oficial del Ministerio del Ejército» número 130, publica las disposiciones siguientes:

CONCURSOS Y VACANTES

Se anuncian en turno de elección cuatro vacantes de sargento de Infantería en el Batallón de Infantería del Ministerio.

En turno de concurso se anuncia una de capitán de Artillería, ayudante de profesor de la Sección de Costa, de la Escuela de Aplicación y Tiro.

Vacantes de mando de las Cajas de Recluta número 8 y 54, correspondientes a coronel de Caballería de la Escala Complementaria.

Vacantes de comandante de cualquier Arma o Cuerpo diplomado para la Jefatura de Defensa Química de los Cuerpos de Ejército de Navarra y Marroquí y IX Región Militar.

Vacantes de provisión normal de Artillería y de concurso de jefes y oficiales del Cuerpo de Ingenieros de Armamento y Construcción (Rama de Armamento).

Vacantes de Oficiales médicos, de practicantes y enfermeras del C. A. S. E. y suboficiales de Sanidad Militar.

Dejando sin efecto la relación de vacantes de ingenieros publicada en el «Diario Oficial» 129.

ASCENSOS

Ascienden al empleo inmediato un comandante, tres capitanes y tres tenientes de Artillería, siendo uno de ellos el capitán don José Blanco Ruiz.

También asciende el capitán veterinario don Luis Doménech Lafuente y un teniente.

ANTIGUEDAD

Se publica relación de los oficiales de Farmacia Militar con la antigüedad que les corresponde.

QUINQUENIOS

Se conceden los que corresponden por sus años de servicio a los tenientes coroneles don Ramón Cortils Riera, don Jesús Claro Mingarro; capitanes don Rafael Martínez Martínez, don José M.ª Carnicero Mújica, don Luis García Marrodá, don Miguel Canel Morón, don Fulgencio Jiménez Ruiz-Matas; y a los tenientes don Antonio Alvarez Castillo, don Francisco Villalón Rubio, don Juan Moral Zabalza y don Manuel Prado Pinto.

DEL MAR

MOVIMIENTO EN EL PUERTO

Buques entrados: Además de los petroleros «Castillo Campanario» y «Campero», ambos con gasolina, que atracaron ayer tarde, han entrado en el puerto el vapor «Rey Jaime I», del servicio regular con Palma de Mallorca; «Santa Ana», con mármol, de San Feliu de Guixols; «Miguel», de San Carlos de la Rápita; «Hernán Cortés» y «Compostelano», de Aguilas; «Cala Castells», de Palma de Mallorca; «Caña Mondragó», de Garrucha; «José Alberto», de San Carlos de la Rápita, y el vapor «Cabo Sacratif», de Palamós, todos ellos con carga general.

Buques despachados: Además de los correos de Baleares, «Rey Jaime I» y «Ciudad de Mahón», han sido despachados los vapores «Cabo Sillero» y «Castillo Vera», para Tarragona; «Cabo Razo», para Valencia; «Antonio de Satrústegui», para Avilés; «Ciudad de Sevilla», que reanuda el servicio con Canarias, para Cádiz y el archipiélago; «Aldecoa», para Ceuta, y los motoveleros «Miguel», con abonos, para San Carlos de la Rápita; «Virgen del Remedio», para Vallarca; «San Sebastián», para Valencia; «Miguel Murall», para San Feliu de Guixols; «Paquito Vera», para Cartagena, y «Veiguela», para Palma de Mallorca.

EL ALMIRANTE BASTARRECHE REGRESA A CARTAGENA

Ayer por la tarde emprendió el viaje de regreso a Cartagena, el capitán general de este departamento marítimo almirante Bastarreche.

El ilustre marino, que realiza el viaje en automóvil, se detendrá en Sitges y en Tarragona, donde pernoctará, continuando por la mañana viaje a Castellón, Valencia y otros puertos de su departamento que se propone visitar.

¿QUE TIENE VD. QUE HACER ESTOS DIAS?

Recuerde que...

La iglesia de Belén es el monumento barroco más importante de Barcelona. Van subiendo, en su reconstrucción, las majestuosas paredes, construídas con piedra labrada. Actualmente hoy construídos cuatro arcos torales y cuatro bóvedas, fruto de la aportación barcelonesa. Faltan aún dos arcos y cuatro bóvedas, que no es posible llevar a cabo sin la aportación generosa y constante de los amantes de los valores de la ciudad.

* * *

Publicado el Reglamento de Familia numerosa en el "Boletín Oficial" del 10 de abril, y en la Ley del 17 de diciembre, todos los padres que tengan 4 o más hijos menores, pueden presentar su documentación en la Delegación Provincial del Trabajo hasta el día 31 de agosto. Igualmente los que tengan título prorrogado, han de presentar su documentación antes del referido día.

* * *

Entre las oposiciones actualmente convocadas y cuyo plazo de presentación de instancia aun no ha finalizado, se encuentran las siguientes: Auxiliares administrativos. — Cuerpo General de la Hacienda Pública. 300 plazas. Sueldo, 4 000 pesetas. Instancias hasta 30 de junio. Auxiliares taquimecanógrafos.—Instituto Nacional de Colonización. 30 plazas. Sueldo, 4.000 pesetas. Instancias hasta el 30 de septiembre. — Guardianes — Cuerpo de Prisiones. 50 plazas. Sueldo, 4.000 pesetas. Instancias hasta 20 de junio.—Jefes de la Guardia Municipal. — Ayuntamiento de Baracaldo. Dos plazas. Instancias hasta 30 de junio. — Oficiales administrativos. — Diputación de La Coruña (segunda convocatoria). Cinco plazas. Sueldo, 6 000 pesetas. Instancias hasta 26 de junio. — Oficiales de Artes Gráficas. — Instituto Geográfico y Catastral. Varias plazas de distintas especialidades. Instancias hasta 27 de agosto.

* * *

El día 19 se pondrán a la venta en pública subasta en el establecimiento central de la Caja de Ahorros y Monte de Piedad, las alhajas correspondientes a todos los préstamos pendientes de renovación, de conocimiento anterior a 1.º de marzo.

* * *

Hasta el día 20, fecha en que se cerrará la nómina, se procederá al pago de los haberes del mes de mayo último, a los familiares de los voluntarios de la "División Azul", alistados por esta Jefatura. Deben presentarse en la nueva dirección, calle de Urgel, 187 (Escuela Industrial.)

BOLETIN DEL TIEMPO

FACILITADO POR EL SERVICIO METEOROLOGICO NACIONAL

SITUACION GENERAL: Persiste la situación isobárica de días anteriores, caracterizada por altas presiones al norte de España y bajas relativas hacia el sur de Portugal. En general, se disfruta de buen tiempo, algo caluroso, en toda la Península. Unicamente hay algunas nubes en Asturias, Santander y en parte de Andalucía. En las regiones del centro y Marruecos se han recogido ligeras precipitaciones sueltas.

ESTADO DEL TIEMPO EN CATALUÑA: Hay algunas nubes en la zona pirenaica y cielo casi despejado en el resto.

PREVISION DEL TIEMPO: Tiempo ligeramente inestable en el litoral cantábrico y escasa nubosidad en el resto de España. En Cataluña: Alternativas en la nubosidad, que será, principalmente, de tipo convectivo. Vientos de componente norte.

AVANCE DE PREVISION PARA MAÑANA: Cielo con algunas nubes.

DATOS DE BARCELONA A LAS 12 HORAS DE HOY: Presión atmosférica al nivel del mar, 765'8 mm. subiendo. Temperatura del aire, 24'2 grados. Humedad, 64 por 100. Cielo, 8 décimas cubierto con nubes bajas. Viento, Sursudoeste, 10 kms. por hora.

DATOS DE 24 HORAS: Temperatura máxima de ayer, 28'4 grados, a las 14 horas. Temperatura mínima de hoy, 19'9 grados, a las 6'20 horas. Insolación de ayer, 12'24 horas. Recorrido del viento, 210 kms. Intensidad máxima del viento, 36 kms. por hora del sudoeste, a las 15'51 horas.

CASA

compraría, hasta 500,000 pesetas, situada en el Ensanche. Intermediarios abstenerse. Ofertas por escrito a LA PRENSA núm. 1,005

LA ENTREGA AL AYUNTAMIENTO DE LA MEDALLA DE HONOR DE LA ACADEMIA DE BELLAS ARTES

Se efectuará el mes de octubre en una sesión pública y solemne

La Medalla de Honor que la Real Academia de Bellas Artes acordó, por unanimidad, conceder al Ayuntamiento de Barcelona como testimonio de justicia por la labor realizada durante el año 1943, de enaltecimiento, difusión y exaltación de todos los aspectos y actividades artístico-culturales, será entregada en sesión pública y solemne el próximo mes de octubre.

Esta tarde es esperado el ministro de Obras Públicas, don Alfonso Peña

A última hora de la tarde es esperado en nuestra ciudad, procedente de Zaragoza, el ministro de Obras Públicas, don Alfonso Peña Boeuf.

El ministro inaugurará mañana, viernes, en nombre del Jefe del Estado, el puente oficial sobre el río Besós, sito en el término municipal de San Adrián de Besós, próximo a Barcelona, en la carretera nacional de Madrid a Francia por Barcelona.

Un detalle de la importancia del nuevo puente la dan los siguientes datos:

El tráfico medio diario por el puente es de 5,000 vehículos y 25,000 personas. La longitud total de la obra es de 620'38 metros. El puente está formado por un sistema de vigas ménsulas contrapesadas, de sesenta metros de longitud cada una. Ofrece la particularidad de ser el de mayor profundidad de España, salvo el de Amposta, que alcanza 24'80 metros.

También el ministro se propone asistir a la inauguración del puente sobre el río Tordera, que se celebrará el próximo domingo.

El director general de Comercio en Barcelona

Ha pasado unos días en Palma de Mallorca, y regresa esta noche a Madrid

Ha regresado de su viaje a Palma de Mallorca, el director general de Comercio y Política Arancelaria, don Eduardo Junco y Martínez de Azcoitia

El señor Junco ha sido recibido por el comisario de Ferias y Exposiciones, señor Alemany; por el presidente del Comité ejecutivo de la Feria de Muestras, señor Llopis; por el delegado de Comercio, señor Bollar, y otras representaciones, así como el secretario general de la Feria señor Daurella y miembros de la Junta de Feria.

A primera hora de esta tarde, el director general de Comercio y Política Arancelaria, ha sido obsequiado con un almuerzo íntimo por los presidentes de las Cámaras oficiales de la Industria y Comercio y Navegación.

Han asistido, con el señor Junco, los presidentes y secretarios de ambas corporaciones; el comisario de Ferias y Exposiciones, señor Juan Alemany, y los demás altos funcionarios del Ministerio de Industria y Comercio que estos días se encuentran en Barcelona

Esta tarde ha visitado el recinto de la Feria, proponiéndose regresar a Madrid esta noche.

Llegada del director general de la R. E. N. F. E.

En el expreso de Madrid ha llegado el teniente coronel don José María Rivero de Aguilar, director general de la RENFE, para asistir a la reunión del Consejo de la Maquinista Terrestre y Marítima, que se celebra esta tarde.

En el Apeadero fué recibido por el comandante Espada y director del Consejo.

El próximo domingo en el Coliseum

Se celebrará la «Fiesta de las Letras», actuando de mantenedor el presidente de las Cortes

El consistorio público de la «Fiesta de las Letras» que ha organizado la Asociación de la Prensa, se celebrará con gran solemnidad y bajo la presidencia de nuestras primeras autoridades, el próximo domingo, 18, a las once en punto de la mañana, en el Coliseum, que estará magníficamente adornado.

En nombre del Jurado, su secretario y presidente de la Asociación de la Prensa, don Diego Ramírez Pastor dará cuenta de la significación del certamen y del fallo correspondiente, leyéndose después por alumnos del Instituto del Teatro las poesías premiadas, cuyos autores y los de los restantes trabajos en prosa, asimismo premiados, recogerán de manos del presidente del Jurado, excelentísimo señor don Antonio F de Correa Véglison, los respectivos diplomas y premios.

Seguidamente el mantenedor, excelentísimo señor don Esteban Bilbao, presidente de las Cortes Españolas pronunciará su discurso glosando la «Fiesta de las Letras».

El acto promete revestir extraordinaria brillantez, repartiéndose invitaciones en las oficinas de la Asociación de la Prensa, Rambla de Cataluña, 10, principal, de 10 a 1 de la mañana y de 5 a 8 de la tarde.

LLEGADA DE PERSONALIDADES

Además de don Esteban Bilbao, presidente de las Cortes, que actuará de mantenedor en la Fiesta de las Letras, que se celebrará el próximo domingo en el Coliseum, llegarán de Madrid el próximo sábado, para asistir a este magno certamen literario, el señor Alfaro, vicepresidente primero de las Cortes y presidente de la Asociación de la Prensa de Madrid; el secretario de las Cortes, señor Pagoaga, y el secretario de la Asociación de la Prensa de Madrid, don Francisco Casares.

Asamblea Nacional de Asociaciones de Prensa

Se celebrará durante los días 20, 21 y 22 del corriente

Los días 20, 21 y 22 del presente mes se celebrará en Barcelona la Asamblea Nacional de Asociaciones de Prensa, organizada por el Sindicato Nacional del Papel, Prensa y de las Artes Gráficas.

Con motivo de este Congreso al que asistirán representaciones de todas las Asociaciones de España, se preparan algunos actos en honor de los asambleistas.

Esta noche es esperado en nuestra ciudad el secretario nacional del Sindicato del Papel, Prensa y Artes Gráficas, camarada Guillén Salaya, que presidirá las deliberaciones del Pleno.

De Madrid ha llegado el director de La Papelera Española y presidente adjunto del Comité Nacional español de la Cámara de Comercio Internacional, don Antonio de Sabatés.

EL PROXIMO CONGRESO DE ESTUDIOS SOCIALES

Un llamamiento de la Comisión Organizadora

Con motivo de la celebración de este Congreso, que organizado por la Escuela Social de Madrid, tendrá lugar en el otoño próximo, los delegados de Trabajo están llevando a cabo en toda España una minuciosa recogida de documentos y objetos históricos, que reflejan las distintas manifestaciones de la reglamentación legal del trabajo español en todas sus épocas.

Son ya varios los organismos municipales y provinciales que a su solicitud han ofrecido, no sólo su decidida colaboración, enviándonos copias de los originales que obran en su poder, sino hasta los propios originales, para que figuren en la gran Exposición gráfica de todas las actividades del Ministerio de Trabajo, en sus aspectos laboral y de previsión, que con motivo del referido Congreso ha de tener lugar en Madrid al mismo tiempo que se celebran sus sesiones.

La Comisión organizadora espera de cuantos posean datos interesantes en relación con ellos, lo comuniquen a la Delegación de Trabajo respectiva o a la Secretaría del Congreso, domiciliada en la Escuela Social de Madrid, Amador de los Ríos, 7.

Cumple ahora medio siglo

Día 15 de junio de 1894

PARIS. — Han comenzado las obras de derribo de la casa en que falleció don Leandro Fernández de Moratín. Se trataba de un hotel particular, enclavado en la calle de Titón, esquina a la de Montreuil, agrietado y ruinoso. El propietario se propone convertir en productiva casa de vecinos el casucho que albergó al poeta, cuando éste era secretario del conde de Cabarrús, y donde corrigió las pruebas de la edición de sus obras por Hollandez (1815) y concluyó su estudio sobre los "Orígenes del teatro español", publicado el mismo año de su muerte. Sobre la fachada del vetusto edificio veíase una lápida de mármol blanco que decía: "Leandro Fernández de Moratín, insigne poeta dramático. — Nació en Madrid el 10 de marzo de 1760. Murió en esta casa el 1 de julio de 1828." Esta lápida será colocada en el nuevo edificio.

LUNA Y SOL La mejor revista española, ha puesto a la venta su número de junio

ABASTECIMIENTOS

AVISO PARA LA DECLARACION DE EXISTENCIAS DE TRIGO

Se avisa a los industriales panaderos, pasteleros y cualesquiera otros tenedores de harina para usos industriales o de alimentación, que en virtud de órdenes emanadas de la Superioridad, ante esta Jefatura Provincial del Servicio Nacional del Trigo, vienen obligados a prestar entre los días 15 al 20 del acutial, declaración jurada de sus existencias, con arreglo al siguiente modelo:

«D..... industrial..... domiciliado en..... calle de..... número..... DECLARA, bajo juramento, que a las 24 horas del día 14 del actual sus existencias en harina de trigo, centeno o maíz, eran de..... kilogramos. (En caso de no tener existencias, se pondrá «Ninguna»). Lugar y fecha de la declaración y firma.

El incumplimiento o falseamiento de esta declaración, será sancionado.

SUMINISTRO DE PATATAS A LOS DISTRITOS VII Y VIII

Mañana, viernes, día 16, se distribuirán patatas en los distritos SEPTIMO y OCTAVO y puestos de los mercados de Sans, Hostafranchs, Libertad y Abacería Central, a razón de dos kilos por persona, contra entrega del cupón número 118 de «Varios», al precio de 1'25 pesetas el kilo.

Asimismo se distribuirán a las poblaciones de Sallent, San Baudilio de Llobregat, Martorell, San Celoni, Torelló, Manresa, Sitges, San Hipólito de Voltregá, San Feliu de Llobregat, San Vicente dels Horts, San Lorenzo Savall, Suria, Tordera de Llobregat, Puigreig, Calonge de Segarra, Castellfullit de Riubregós, Pla del Panadés, Folgarolas, Rubí, San Martín del Bas, Castelloli, Prat de Llusanés, Fontrubí, Llusá, Ullastrell, Montmany-Figaró y Castelladral, a razón de dos kilos, al precio de 1'25 pesetas el kilo.

INFORMACION ESCOLAR

ASCENSOS EN EL MAGISTERIO

Ascienden en corrida de escalas y en vacantes de sueldo ocurridas en abril los siguientes maestros de esta provincia:

A 6,000 ptas. don José M.ª Fonoll Oliver y don Juan Ribera Sabaté; a 7,200 pesetas doña Antonia Rubiralta Oller; a 6,000 doña Amalia Peñaranda Molina y doña María Asunción Llorens Aumatell.

PARA LA ASISTENCIA DE MAESTROS Y ESCOLARES A LA FERIA OFICIAL DE MUESTRAS

Se están activando las gestiones para conseguir la autorización que permita la entrada a los maestros nacionales y particulares, así como a los niños que asisten a las diversas escuelas.

Aquellos profesores que deseen hacer la visita escolar a tan interesante certamen, pueden comunicarlo al S. E. M., indicando el número de alumnos y nombre de los profesores.

ALBERGUES NACIONALES DEL S. E. M.

Siendo muchas las peticiones de instancias que se reciben para asistir a dichos albergues, nos vemos en la necesidad de poner en conocimiento que durante los días laborables, de seis a ocho de la tarde, se pueden recoger de esta Jefatura los modelos de solicitud, requisito imprescindible para atender a las peticiones.

INGENIEROS INDUSTRIALES

En virtud de concurso-oposición se nombra a don Enrique Ras Oliva, profesor de prácticas y auxiliar de «Topografía y Geodesia» de la Escuela de Barcelona.

CONSULTORIO

J. B. G. — Solicite su ingreso o adhesión y sobre esta base pida la certificación que sólo puede expedir el jefe provincial (Paseo de Gracia, 38).

JEFATURA SUPERIOR DE POLICIA

PROCEDIMIENTO PARA VIAJAR GRATIS EN LOS TRANVIAS, QUE DA MAL RESULTADO

Ha sido puesto a disposición del Juzgado Municipal Joaquín Coca Gómez, el cual fué detenido por negarse a pagar el importe del billete de 25 céntimos, en un tranvía de la línea 58.

En uno de los bolsillos era portador de tres pesetas en moneda fraccionaria. Dicho sujeto, manifestó que entregaba para su pago un billete de dos pesetas, por que así, al no tener cambio el cobrador, se apeaba y cogía otro tranvía, hasta llegar a su casa gratis.

Por el citado procedimiento el Gómez ha viajado durante unos seis meses gratuitamente en tranvía.

TRANSPORTISTAS:
RECORDAD que antes de 1.º de julio debéis tener instalado en vuestro camión un GASOGENO declarado de INTERES NACIONAL

Sinfonía De Los Mil Olores

PARA LIBRARSE DEL RAYO

Pues sí, distinguidos lectores. Para librarse del rayo, hallándose en pleno campo, existe un medio eficaz, según dicen los que no han tenido nunca el disgusto de sufrir una tormenta en el escampado. Según tales técnicos en la materia para evitar que una descarga eléctrica de la atmósfera le convierta a uno en un chicharrón, no hay más que convertirse voluntariamente en una sopa bien calada.

Claro que encontrándose en despoblado cuando descarga una tormenta es muy difícil que voluntaria o involuntariamente no termine uno como un bizcocho al salir de una inmersión en leche, vino u otro cualquier líquido, pero por lo visto, para que el remedio que se pretende, tenga toda la eficacia apetecida, es necesario creer que se moja uno hasta los tuétanos por su propia voluntad.

Una vez convertido el individuo en verdadero náufrago, aseguran los bien enterados que no hay peligro de morir carbonizado. Claro que esto no significa que no muera uno de pulmonía, pero de lo que se trata es de no morir hecho polvo por un rayo.

PARA LOS REFRACTARIOS AL MATRIMONIO

Según los estudios e investigaciones de los sabios Buffon, Hufiland, Casper y otros, se puede afirmar sin temor a equivocaciones, que la vida conyugal ejerce una benéfica influencia en la duración de la vida.

El profesor Montan aseguraba que en un período dado, de cada cien solteros de 25 a 45 años, mueren veintiocho, mientras que en el mismo tiempo y en el mismo número no faltan más que dieciocho casados. Por cada setenta y ocho casados que llegan a los 42 años, no hay más que cuarenta solteros que cumplan esa misma edad. No se conoce, según dicho higienista, ningún soltero centenario.

Por lo que se refiere a la mujer, la ventaja en la longevidad, también queda patentizada. Según las estadísticas el número de las mujeres casadas que llegan a octogenarias y centenarias, es seis veces mayor que el de las solteras.

Hacemos constar que tales datos hacen referencia a tiempos en que la vida no estaba tan cara como en la actualidad.

(Ilustraciones por Nogueras)

Anónima General Textil
PAÑERÍA Y FORRERÍA - Canuda, 23

SOCIEDAD ESPAÑOLA DE COMERCIO Y CREDITO, S. A.
SUCURSAL EN BARCELONA: Plaza de Urquinaona, núm. 11
VENTAS A PLAZOS, SIN PAGO ADELANTADO
CREDITOS SOBRE TODA GARANTIA

M.C.D. 2022

La Prensa

LA BATALLA DE LA TECNICA

No cabe ninguna duda de que, detrás de todas las esperanzas y anhelos de la nación española en su resurgimiento, a espaldas de este movimiento absoluto y progresivo que nuestro pueblo, en cosa de unos pocos años, ha realizado hasta colmar lagunas que debieron quedar cubiertas hace diez, quince o veinte años, se levanta visible un problema cuyas consecuencias son de extrema importancia y cuya resolución toca, por igual, al Estado y a la nación.

Hace pocos días, con ocasión de ser inaugurado por el Excmo. señor ministro de Industria y Comercio el I Congreso Metalúrgico, y refiriéndonos a sus propias palabras, hacíamos hincapié en uno de los temas más debatidos actualmente: la situación en que quedarán algunas industrias españolas a la finalización de la contienda mundial, con la subsiguiente riada de la competencia. Decía muy bien el señor Carceller que, por parte de las finanzas públicas, en lo tocante a la administración de nuestra comunidad, no había que temer ningún colapso, y que esto era garantizable de antemano. Y que eran las propias Empresas quiénes tenían que proveer a su victoria, superándose, perfeccionándose, poniéndose en condiciones de reñir su batalla en los mercados con las demás. Lo que implicaba reconocer que, caso de sobrevenir una paralización, se debería exclusivamente a las deficiencias de su funcionamiento.

Hoy, con ocasión de clausurar este Congreso nuestro gobernador civil, vuelve la cuestión a ponerse de plano, y esta vez, en un breve discurso que ha de calificarse como muy substancioso. El camarada Correa ha señalado con extraordinaria claridad en qué punto estriban las fibras flacas de nuestra organización industrial y, al mismo tiempo, de dónde provienen nuestras más justificadas esperanzas.

Es posible que un gran sector de la industria española no haya previsto todavía las grandes directrices de la producción mundial. Es de temer que haya quien crea, como en la época más miope de la etapa "liberalista" —pues va llegando la hora de concretar los conceptos—, que las industrias de un país forman a modo de pequeños reductos aislados que han de dedicarse, íntegramente, desde los sillones de los Consejos da administración o las tenencias de acciones y obligaciones, a sacar el máximo rendimiento a la explotación, aprovechando las coyunturas favorables. Esta actitud retraída y pasiva no es, ciertamente, el camino de la fortuna, ni para los que tal hacen y creen, ni para el pueblo, ni para el Estado. Tiempo atrás quizá una actitud semejante fuese normal. Hoy es puramente suicida. Existen en el Mundo grandes núcleos industriales que, en estos mismos momentos, trabajan a enorme presión, casi sin poner la vista en sus intereses financieros. Tratan de alcanzar un estado considerable de progreso, de perfeccionar su técnica en un grado colosal, de lograr a fuerza de trabajos y sacrificios verdaderas maravillas de creación, con la esperanza de que, aunque momentáneamente dejen de percibir los acostumbrados beneficios, podrán más tarde sorprender al Mundo con sus adelantos e invadir tumultuosamente los mercados. Teniendo presente que esto es una realidad y que estos núcleos de producción dotados de un tan alto sentido práctico existen real y verdaderamente, resulta cómica y risible la actitud de los Consejos de administración que creen que podrán sostenerse mañana fabricando lo mismo que fabricaban hace quince o veinte años, y de la misma manera. Lo que actualmente está en litigio es la batalla de la técnica, y a ella hemos de referirnos.

España no padece ninguna incapacidad parcial ni temporal siquiera, y en esto obró oportunamente el camarada Correa al aducir la frase de don Marcelino Menéndez y Pelayo. Nuestra mano de obra es inmejorable, y dondequiera que han ido nuestros obreros han causado sensación, por la rapidez de su comprensión, por su intuición, por su genio vivo y despierto y por otras condiciones que, en la moderna producción en série, se echan de ver instantáneamente. Nuestros técnicos especializados no tienen, asimismo, nada que envidiar a los de ningún país del Globo, ni en capacidad de trabajo, ni en recursos mentales, ni en disciplina del entendimiento, ni en facultades receptivas. Lo que hace falta acá es, sencillamente, estímulo y medios. Medios, que el Estado, empeñado en esta batalla, irá poniendo a medida que se perfile su obra, y estímulos que han de provenir, necesariamente, del mismo seno de las Empresas. Hay que fabricar más y mejor, a precios más competentes, en condiciones más asequibles, en grados de perfección más destacados. España no puede conformarse con el ridículo destino de su pasado, que se definía con estas palabras: "No tener nada que ofrecer a los de fuera y dejar que los de fuera invadieran nuestros mercados." España puede gobernar su propio mercado, al menos en una parte útil, y ofrecerse a la atención del Mundo, en lo que pueda serle también útil. Y sin esta ley no habrá equilibrio ni riqueza para nosotros. Y esto es técnica, técnica y técnica.

Estamos atravesando la coyuntura más favorable que España ha conocido en un período de muchos años. Si ahora que virtualmente carecemos de competencia nuestra industria no aprovecha la ocasión para fortilizarse y superarse, es difícil que esta ocasión se repita. Estos Congresos, estas asambleas, son indicio de una inquietud que lucha por abrirse camino. Es de esperar que, como ha señalado nuestra primera autoridad civil, no sean estas auroras las últimas, sino las primeras.

COMPAÑIA TRASATLANTICA

VAPOR «MANUEL CALVO»

Saldrá de Barcelona (salvo contingencias) a primeros de julio próximo, con destino a FILADELFIA, para cuyo destino se admite carga

Para informes

PLAZA DE MEDINACELI, Núm. 8. — Teléfono 19820

Imposición de la Orden de Alfonso el Sabio al jefe nacional del S. E. U.

El ministro de Educación Nacional ha presidido el acto

MADRID, 15. — En la Escuela de Mandos "José Antonio" del Frente de Juventudes se celebró ayer un solemne acto con motivo de la imposición de las insignias de Alfonso X el Sabio al delegado nacional del S. E. U., camarada Carlos Rodríguez de Valcárcel.

A las seis y media llegaron al edificio de la Academia las personalidades invitadas, a las que rindió honores una escuadra de alumnos de la referida Escuela.

Asistieron el ministro de Educación Nacional, don José Ibáñez Martín, que revistó a los alumnos; el vicesecretario general, camarada Mora Figueroa, que ostentaba la representación del ministro secretario general del Movimiento; el camarada Fernández Cuesta; el subsecretario de Educación; los delegados nacionales de Sanidad, Frente de Juventudes y de provincias; el secretario general del S. E. U.; los generales Rodrigo y Bermúdez de Castro; almirantes Rapallo y Carré; director general de Enseñanza Superior; delegados provinciales del Frente de Juventudes y de Sindicatos; agregado cultural de la Embajada alemana y otras personalidades, que fueron recibidas por el director de la Escuela, camarada Alberto Aníbal; el asesor religioso, padre Indalecio Hernández, y el cuadro de mandos de la Institución.

Las autoridades se dirigieron al patio de la Escuela, donde presenciaron una demostración de esgrima de los alumnos bajo la dirección del maestro Afrodisio. Después visitaron la sala de armas que ayer se inauguró. A continuación, en el salón de actos, se celebró la solemne imposición de las insignias. El director de Enseñanza Superior leyó el decreto de Educación Nacional, concediendo al camarada Valcárcel la encomienda y la placa de la Orden de Alfonso X el Sabio. El secretario del S. E. U., camarada Bescansa leyó unas cuartillas, ofreciendo el homenaje en nombre de todos los estudiantes.

El ministro y el camarada Mora Figueroa impusieron las insignias. El señor Ibáñez Martín pronunció un discurso al que contestó el camarada Valcárcel agradeciendo, en nombre del Sindicato, el homenaje tributado. El acto terminó con el "Cara al Sol". El ministro hizo las invocaciones de ritual. — Cifra.

Donativo a las Falanges Juveniles de Franco

MADRID, 15. — La Tesorería de la Secretaría General del Movimiento ha hecho un donativo de 180 libretas de ahorro del Banco Rural, a las Falanges Juveniles de Franco de la provincia de Madrid. — Cifra.

LA ESTACION DE SERVICIO FRIGORIFICO, S. L.

repara sus neveras y frigos funcionando al ANHIDRO SULFUROSO, CLORURO DE METILO, FREON y DICHLOROTETRAFLUOROETHANE

SANTALO, 33, bajos — TELEFONO 85107

Las prestaciones del Seguro de Enfermedad comenzarán el 1 de julio

Comprenden medicina general, farmacia e indemnización económica

OTRAS DISPOSICIONES OFICIALES

MADRID, 15. — El "Boletín Oficial del Estado" publica, entre otras, las siguientes disposiciones:

PRESIDENCIA. — Orden acordada en Consejo de Ministros por la que se impone sanción a la razón social "Hijos de Mier Buton Bigata y Compañía, por ocultación de tejidos de algodón.

TRABAJO. — **Orden sobre la prima de Seguro Obligatorio de Enfermedad durante la primera etapa de implantación que se fija, con carácter revisable, en el 5'013 por ciento de las rentas de trabajo de los asegurados.**

Las prestaciones obligatorias a cargo del Seguro de Enfermedad en esta primera etapa de implantación serán las asistencias de medicina en general, farmacia e indemnización económica por enfermedad. Esta primera etapa comenzará el primero de julio próximo y comprende solamente los obreros fijos. El Ministerio de Trabajo señalará la fecha en que deba comenzar para los restantes productores.

La orden señala la cifra resultante de la aplicación de la prima fijada a las diversas clases de salarios, y el tanto por ciento de las primas devengadas que deberán ingresar en la Caja Nacional las entidades colaboradoras, las cuales no realizarán ninguna otra aportación a dicha Caja durante la primera etapa del seguro.

Hasta que el Seguro de Enfermedad entre en su segunda etapa, continuará en vigor el Seguro Obligatorio de Maternidad.

Orden por la que se aprueban las normas por que ha de regirse la Caja de Jubilaciones y subsidios de la minería asturiana.

ADMINISTRACION CENTRAL. INDUSTRIA Y COMERCIO. — Autorizando la ampliación de los "Astilleros de Cádiz".

TRABAJO. — Resolución sobre jornada intensiva en la Banca privada, que comenzará a regir el 15 de junio actual, para terminar el 15 de septiembre próximo. — Cifra.

Valores que podrán invertirse en reservas de compañías de seguros

MADRID, 15. — El "Boletín Oficial del Estado", publica una orden de Hacienda por la que se dispone la inclusión de determinados valores en la lista oficial de los admitidos para la inversión de reservas de compañías de seguros.

La parte dispositiva de dicha orden dice:

De conformidad con la propuesta de V. I. ha tenido a bien resolver que se incluyan en la lista oficial para reservas legales de seguros los siguientes títulos:

Obligaciones hipotecarias de la Compañía General de Tranvías de Barcelona, 4 por 100, emisiones 1906-1909; 5 por 100, emisión 1914; 6 por 100, emisión 1922.

Obligaciones Gran Metropolitano de Barcelona, S. A., 5'50 por 100, emisiones 1922-1925.

Obligaciones de la Compañía Barcelonesa de Electricidad, 5 por 100, emisión 1913.

Sociedad Anónima "El Tibidabo", obligaciones hipotecarias 6 por 100

Cementos Asland, S. A., Bilbao, obligaciones hipotecarias 6 por 100.

Obligaciones de la Compañía Trasatlántica, especiales, 5 por 100.

Obligaciones hipotecarias de la Sociedad Hullera Española, emisión 1930, al 6 por 100, libres de impuestos presentes.

Hotel Ritz, de Barcelona, obligaciones hipotecarias 5'50 por 100, emisión abril 1943.

Obligaciones hipotecarias de la Compañía Sevillana de Electricidad, 5 por 100, emisión enero 1932 y enero 1941.

Obligaciones de la Sociedad Española de Carburos Metálicos, 500 pesetas nominales, con interés del 6 por 100 anual, sujeto a impuestos, emitidas en 7 de diciembre de 1927.

Obligaciones de la Compañía General de Asfaltos y Portland Asland, 5 por 100, emisión 8 de enero de 1940.

Obligaciones de Electro Metalúrgica del Ebro, Compañía Anónima, al 6 por 100 anual, libres de impuestos presentes, emisión de 17 de marzo del año 1927. — Cifra.

Convocatoria para alumnos veterinarios militares

MADRID, 15. — El "Diario Oficial del Ministerio del Ejército" publica una disposición por la que se convoca oposición libre entre doctores y licenciados en Veterinaria y veterinarios que no hayan cumplido treinta años de edad en fin del año corriente, para cubrir cuarenta plazas de caballeros cadetes veterinarios de la Academia de Sanidad Militar, conforme a las bases que se insertan.

Se reservará el veinte por ciento de las plazas anunciadas a los ex Combatientes que, encontrándose en posesión de algunos de los citados títulos, hayan prestado diferentes servicios en los frentes de campaña, empleándose para éstos la edad hasta los treinta y cinco años.

Para los hijos de laureados de San Fernando, huérfanos de militar o marino profesionales, muertos en campaña o de sus resultas, se mantendrán los mismos beneficios que establecen las disposiciones vigentes y que se hacen extensivas a los huérfanos de militares y marinos asesinados en zona roja, sin menoscabo del honor militar. — Cifra.

Año jubilar del Cerro de los Angeles

Gracias extraordinarias concedidas por la Santa Sede

MADRID, 15. — S. S. el Papa Pío XII, accediendo benignamente a las devotas súplicas del excelentísimo y reverendísimo señor don Leopoldo Eijo Garay, obispo de Madrid-Alcalá, según rescripto de la Sagrada Penitenciaría Apostólica de fecha 8 de mayo de 1944, se ha dignado conceder gracias especiales extraordinarias a cuantos fieles visitaren devotamente el Cerro de los Angeles en el año jubilar de la consagración de España al Sagrado Corazón de Jesús, año que se computa desde el día 30 de mayo de 1944, hasta el día 30 de mayo de 1945, ambos inclusive.

Las gracias especiales concedidas por la Santa Sede, son las siguientes:

Primera. Indulgencia plenaria para los fieles que con la acostumbrada condición de confesión y comunión visiten particularmente, el día que cada uno elija, el Cerro de los Angeles y, además, en las fiestas del Sacratísimo Corazón de Jesús, de Cristo Rey, de la Santísima Virgen del Pilar y el Viernes Santo, orando por los intenciones del Sumo Pontífice.

Segunda. Indulgencia plenaria tantas cuantas veces se visite colectivamente en peregrinación el Cerro de los Angeles con las mismas condiciones de confesión, comunión y oración por las intenciones del Sumo Pontífice.

Tercera. Facultad para el obispo de Madrid o para otro obispo que él designe de dar el día que se cierren las fiestas jubilares la bendición apostólica con indulgencia plenaria para todos los fieles que con la misma condición de confesión, comunión reciban devotamente dicha bendición y oren por las intenciones del Sumo Pontífice.

Para ganar estas indulgencias plenarias no es necesario confesar y comulgar en el mismo Cerro de los Angeles, puede hacerse en cualquier iglesia u oratorio en la forma legítimamente aprobada. La comunión puede hacerse la víspera de la visita al Cerro de los Angeles o durante toda la octava siguiente a esta visita, y la confesión, uno de los ocho días precedentes o subsiguientes. A los que ordinariamente se confiesen dos veces al mes, estas dos confesiones les bastan para ganar dichas indulgencias plenarias.

La oración por las indulgencias del Papa, que es necesario hacer para ganar estas indulgencias plenarias, es necesario sea una oración vocal y se cumple plenamente esta condición rezando un Padrenuestro, Ave María y Gloria por dichos intenciones

CAJA NACIONAL DE SEGURO DE ENFERMEDAD

"El Seguro Obligatorio de Enfermedad constituye la mejora más notable en la asistencia de las clases trabajadoras y el adelanto más importante que haya sufrido jamás la sanidad española." — Franco.

La afiliación de obreros fijos en la Delegación del Instituto Nacional de Previsión, Junqueras, núm. 2, Barcelona, y en sus agencias comarcales.

PESAME DEL CAUDILLO A LA FAMILIA DE ALVAREZ QUINTERO

El ministro de Educación Nacional visita la casa mortuoria

MADRID, 15. — *S. E. el Jefe del Estado ha enviado su pésame a la familia de don Joaquín Alvarez Quintero por medio de don Eduardo Marquina, presidente de la Sociedad de Autores.*

En su carta el Caudillo dice que mañana será representado en el entierro por el ministro de Educación Nacional.

El señor Ibáñez Martín, ministro de Educación Nacional ha estado esta tarde en la casa de don Joaquín Alvarez Quintero y ha testimoniado su pésame a la familia.

Han estado también el ministro de Bolivia y otros diplomáticos, así como numerosos académicos, escritores y artistas.— Cifra.

Once falangistas van a pie desde El Escorial a Compostela

VALLADOLID, 15. — *En las primeras horas de la mañana han salido los once camaradas, Camisas Viejas de la Falange, ex Combatientes y ex Cautivos todos ellos voluntarios de la "División Azul", que viajan a pie desde El Escorial a Santiago de Compostela para rogar al Santo Apóstol por España, por nuestro Caudillo y por la paz del Mundo.*

Los componentes de la escuadra, entre los que figura el delegado provincial de ex Cautivos de Madrid, camarada Santiago Gutiérrez, han sido atendidos por el gobernador civil y jefe provincial del Movimiento y otras jerarquías. En la visita que hicieron a la Jefatura Provincial saludaron a los camaradas Valdés Larrañaga y Jiménez Millás.

El arzobispo titular de Neopatria fallece, en Burgos

Tenía 72 años de edad

BURGOS, 15. — Ha fallecido en su residencia de los Padres Carmelitas, el arzobispo dimisionario de Verapolis y titular de Neopatria, Fray Angel María Pérez Cecilia, ilustre burgalés y destacada figura de la Orden Carmelitana, que ha dedicado la mayor parte de su vida a la evangelización de la India.

Monseñor Pérez Cecilia hubo de regresar de las misiones hace algunos años, a causa del quebranto sufrido en su salud y se instaló en la residencia de Padres Carmelitas de Burgos.

En 1938, con motivo de las bodas de oro de su profesión religiosa, y en 1940, al conmemorar las de plata de su consagración episcopal, toda la ciudad le rindió cariñoso homenaje de respeto y adhesión.

Monseñor Pérez Cecilia, a pesar de su avanzada edad hacía vida normal. Hace varios días sintió agravarse la dolencia que le aquejaba viéndose obligado a guardar cama, si bien su enfermedad, de momento, no inspiraba serios temores. Sin embargo, en la tarde de ayer se agravó considerablemente y el prior de la residencia a presencia de toda la Comunidad le dió los Santos Sacramentos, que recibió el prelado con singular fervor.

La muerte se produjo durante la noche y ha causado en la ciudad una profunda emoción. Desde hora muy temprana ha sido constante el desfile de personalidades, autoridades, jerarquías del Movimiento y fieles ante los restos de monseñor Pérez Cecilia en la capilla ardiente instalada en el oratorio de la Comunidad. El obispo auxiliar de la diócesis, monseñor Llorente, hizo presente a la Comunidad el pésame del arzobispo doctor Castro y ofició la primera misa que se dió en la capilla ardiente ante los restos del fallecido prelado, cuyo féretro estaba completamente cubierto de rosas. El cadáver ha sido revestido con los ornamentos pontificales. El entierro se verificará mañana, a las once de la mañana.

"España quiere una neutralidad sin claudicaciones ni bajezas"

El profesor Fernando María Castiella disserta en la Universidad de Madrid

MADRID, 15.—*En el aula magna de la Universidad de Madrid, rebosante de público, dió ayer su anunciada conferencia el catedrático de dicha Universidad don Fernando María Castiella, sobre el tema "La neutralidad".*

Tras de analizar cuidadosamente la crisis del concepto jurídico de neutralidad, defiende con acopio de argumentos la perfecta licitud de esta postura ante un conflicto bélico, basándose en la distinción entre sociedad y comunidad internacional.

Pasa luego a estudiar el concepto de no beligerancia, relacionándole con el de neutralidad benévola que siempre ha existido a través de los siglos. Ni antes ni ahora, la neutralidad ha sido una institución rígida.

Destaca la considerable aportación de España en la elaboración de esta institución jurídica de la neutralidad en el doble aspecto de la doctrina y los convenios.

Se ocupa a continuación de la neutralidad española en el aspecto político, distinguiendo la postura neutralista actual de la inhibitoria de las anteriores décadas. Aunque técnicamente la neutralidad adoptada por España en los últimos lustros pueda ser denominada voluntaria, el calificativo debiera ser distinto: neutralidad abúlica; era más bien una pasividad sistemática.

Analiza con detenimiento las causas de esta orientación de la política internacional de España. Queremos —dice— una neutralidad sin claudicaciones ni bajezas, que sea, como pedía Calvo Sotelo, "una fuerza inhibida y no una inhibición por la fuerza". Y ha de ser, además, febril de afanes de hacer una España mayor y mejor en un Mundo más justo y febril, porque esta empresa no puede llevarse a cabo tan sólo con retóricas.

No basta, tampoco, con un refuerzo del poderío militar. "Los barcos —como dice Ganivet— no van tripulados sólo por hombres; van tripulados por las ideas nacionales." Una nación que carece de la fuerza expansiva de un ideal bien cimentado no hará nada de provecho con un poder marítimo y militar ignorante de los derroteros que han de seguir con fe y constancia.

SIN ANTICIPO

Por **80 pesetas** al mes

se le dará inmediatamente posesión de un

MAGNIFICO SOLAR

de 10.000 palmos cuadrados, en donde podrá edificar un CHALET con grandes FACILIDADES

MAGNIFICA SITUACION

PARAJE ELEVADO

COMODIDAD PERFECTA

A 20 minutos de la PLAZA CATALUÑA

AUTOCARES FERROCARRIL (abono 40 cts. viaje)

INVITACIONES GRATUITAS PARA LOS AUTOCARES DE LOS DIAS FESTIVOS. (ENCARGUELAS CON TIEMPO.)

INFORMES:

Urgel, 67 - Teléfono 30947

COTIZACIONES DE LA BOLSA DE BARCELONA

Parece afianzarse el corro de renta variable, tal como los indicios de principio de semana nos permitieron aventurar. En la sesión de hoy han abundado las diferencias favorables, registrándose muy pocas de signo contrario, y también escasas repeticiones. Puede atribuirse cierta influencia beneficiosa de la Bolsa central, pues casi todos los valores de cotización común resultan beneficiados en algunos enteros; no obstante, también algunos de los locales mejoran ostensiblemente sus posiciones; así sucede con los de transportes, pues tanto Montserrat como Tranvías en su dos series, mejoran en un punto; la Ford, repite el cambio a que se ofrecía ayer en el último momento.

El corro de Obligaciones sigue en su imperturbable normalidad, consolidándose algo las Cooperativas, desaparecida hoy cierta presión vendedora que ayer le impidió alcanzar mayor altura en su posición. En general, predominan también las diferencias positivas, alcanzando así la mayoría de sus títulos unos valores efectivos bastante crecidos en relación con los que ostentaban hace unos meses, en los que el dinero mostraba mayor predilección por la venta variable.

Los amortizables al 3 y 3 y medio por 100 siguen obteniendo prima diaria, pues hoy han mejorado en medio entero y un cuartillo, respectivamente, sobre su cierre de ayer.

ACCIONES			
Montserrat ... Ptas.	120'—	+	1'—
Tranvías Bna. ord. ...	137'—	+	1'—
Tranv. Bna pref. 7 %	144'—	+	1'—
Catalana Gas, s. E ...	147'—	+	2'—
Catalana Gas, s. F ...	112'—	=	
Chade A, B, C	550'—	—	3'—
Cooperativa	76'—	+	1'—
Aguas Bna., céds. Ptas.	3.800'—	=	
Cons. Naval, pref. ...	84'—	ex cupón	
Transmediterránea	138'—	+	1'—
Minas Rif ... ... Ptas.	224'—	+	1'—
Banco de España	450'—	=	
Banco Exterior	145'—	+	1'—
Bci. H. Colonial. Ptas.	390'—	—	5'—
Crédito y Docks. Ptas.	126'—	=	
Cros, S. A	276'—	—	3'—
Duro-Felguera	135'—	=	
E. Carburos met.	315'—	+	3'—
E. Petróleos, port. ...	175'50	+	0'50
Ford Motor ... ... Ptas.	1.220'—	=	
G. Azucarera, ord. ...	95'50	+	0'50
Maquinista	96'—	=	
Campsa, s. B	138'—	—	2'—
Telefónica 7 % pref. ...	149'50	+	2'—
Explosivos ... ... Ptas.	258'—	+	2'—

OBLIGACIONES			
FF. CC. Catalanes ...	76'50	+	0'50
Gran Metro 5 1/2 % ...	104'50	+	0'25
Transversal estamp. ...	114'75	+	0'75
Tranvías Bna. 1925 ...	107'—	=	
Trasatlántica 1920/22 ...	67'50	+	0'50
Aguas Barcelona, s. C	108'50	+	0'50
Cat. Gas s. G 6 % ...	92'50	—	1'—
Cooperativa	112'—	+	2'75
Energía Eléc. 1941 5 %	109'—	=	
P. F. Motrices	101'75	—	0'25
Asland, 1940 5 % ...	104'—	=	
Unión Eléctrica	105'—	=	
Maquinista 5 %	98'50	=	
FONDOS PUBLICOS			
Interior 4 %	92'—	=	
Exterior 4 % 1933	104'25	=	
Amortizable 4 % 1929 ...	94'—	=	
Amortizable 3 % 1928 ...	96'50	+	0'50
Amort. 4 % mayo 1942	104'—	=	
Amort. 4 % oct. 1942	104'—	=	
Amort. 3 1/2 % 1942 ...	97'75	+	0'25
Obl. Tesoro 3 % 1940	103'25	+	0'25
Crédito Naval	101'50	=	
Ayuntamiento Barna. ...	96'50	—	0'15
Caja Emisiones	103'—	=	
Hipotecario 4 %	98'50	=	
Hipotecario, s. A	102'—	=	
Hipotecario, s. B	102'50	=	
Hipotecario, libres 4 %	107'—	=	
Cto. Local, interprov. ...	104'—	=	
Cto. Local, lotes	104'25	+	0'25
Cto. Local, b. Exposic.	105'—	—	0'25

Colaboración

Presencia de España, en los Tratados internacionales

EPOCA DE CARLOS II (1665-1700)

III. — El Tratado de Nimega

Por JUAN DE IGARALDE

DESPUES de concertada la paz de Aquisgrán, las Potencias signatarias de la Triple Alianza hicieron acuñar unas medallas conmemorativas, en las que aparecía Josué deteniendo el Sol. En ello, creyó ver Luis XIV —no se olvide que era llamado el Rey Sol— una alusión a su persona; y ello, también, fué el pretexto para emprender una nueva guerra con Holanda.

Antes, dirigió toda su diplomacia en conseguir separar de la alianza contraída a las Potencias signatarias. Y a este fin envió sus representantes a Inglaterra y Suecia. Sus gestiones cerca de Carlos II de Inglaterra fueron coronadas por el más rotundo éxito, ya que el Gobierno inglés —llamado de la "Cábala", por formar esta palabra las iniciales de los nombres de sus componentes— determinó ser conveniente el cambio de actitud y la alianza con Francia.

Por su parte, Suecia —otra de las Potencias signatarias—, habiendo ya conseguido territorios en Polonia y Dinamarca, no tenía interés alguno en seguir mezclándose en los pleitos de Francia con el resto de Europa, y decidió, siguiendo la pauta marcada por Inglaterra, salir de la alianza, que la unían a esta última nación y a Holanda.

Llegó, por último, Luis XIV a proponer a España que no prestase ayuda a los holandeses. El Gobierno español, inspirado en la nobleza característica de nuestra Patria, desechó la proposición francesa, y no dudó un momento en ofrecer su concurso a Holanda, recordando caballerosamente la actitud que anteriormente había adoptado esta nación con nosotros. Así lo hizo constar nuestro embajador en París, don Manuel Francisco de Lira, el cual declaró que España estaría al lado de Holanda en el caso de que Francia le declarase la guerra.

Así las cosas, en abril de 1672 declara Luis XIV la guerra a Holanda, basándola en unos pretendidos insultos a su real Majestad —aludía a las célebres medallas conmemorativas—, mientras Inglaterra, por su parte, hace una declaración parecida.

Ante estos acontecimientos, España, Holanda y el elector de Brandeburgo hacen una alianza defensiva; y queda otra vez la guerra declarada entre Francia y España. Luis XIV invade Holanda; rápidamente se apodera de varias ciudades importantes y llega a las puertas mismas de Amberes. En estas trágicas circunstancias hubiera sucumbido esta pequeña nación si sus habitantes no la hubieran inundado rompiendo los diques, y sin la actitud de las Potencias europeas que impidieron a Luis XIV realizar su empeño de destruir aquel Estado.

Esta rápida invasión de Holanda determinó una gran alarma en Europa e hizo que con una nueva alianza general se unieran los demás Estados continentales, con objeto de oponerse al enorme ritmo francés, determinado por la ambición personal de su monarca.

Las vicisitudes de orden bélico fueron muy varias en el transcurso de esta nueva guerra. Por su parte, España, a pesar de las calamidades de orden interior que sufría, unidas a la sublevación de Mesina, pudo hacer frente a la invasión de Flandes y de Cataluña, llegando nuestras tropas en defensa de esta última hasta Perviñán.

La diplomacia española —que se acredita en este tiempo como una de las mejores de Europa— consigue por gestión personal de nuestro embajador en Londres, don Pedro de Tovar, marqués del Fresno, negociar con Inglaterra un tratado entre esta Potencia y Holanda, por el cual se hacían ambas naciones una serie de concesiones de índole comercial y se separaba la Gran Bretaña de Francia.

Continuó Luis XIV la lucha contra las naciones de Europa, y aunque la suerte de las armas no le fué adversa, ya que se apoderó del Franco-Condado el cansancio producido por tantos años de lucha, unido a la necesidad de someterse a las exigencias de las Potencias, hizo que por mediación de Inglaterra se acordara la reunión en Nimega, de los plenipotenciarios de cada nación para negociar la paz que tanto deseaba toda Europa.

No por esto se suspendieron las hostilidades. La lentitud con que se reunió el Congreso hizo que Luis XIV, continuando sus conquistas, prolongara el conflicto hasta que Inglaterra, en 1677, y debido al matrimonio contraído por el príncipe holandés Guillermo de Orange con la princesa María de Inglaterra, hija del duque de York, hiciera formalmente proposiciones de paz.

No fueron aceptadas por Francia. Y, en en su virtud, se formalizó una alianza entre Inglaterra, Holanda y España para restablecer definitivamente una paz general.

Ante esto, Luis XIV se dispuso a entrar en negociaciones definitivas. Si bien adoptó la táctica seguida en el Tratado de Westfalia, es decir, tratar separadamente con los distintos aliados y procurar desunirlos.

Un dolor para España hubo de ser la actitud de Holanda: Luis XIV, después de varias conferencias, celebró con esta nación dos tratados: uno de paz y otro de comercio, sin conocimiento de los demás plenipotenciarios; y sin consignar en ellos cláusulas en favor nuestro. Este proceder de la nación por la que habíamos entrado en la guerra contra Francia fué censuradísimo por los demás Estados, y costó mucho trabajo a Holanda el conseguir que los demás ratificasen los acuerdos.

Tan seria se puso la cosa que el mismo rey de Inglaterra hizo saber por medio de su embajador en Holanda que si Francia no evacuaba las plazas pertenecientes a España, las Potencias no ratificarían el Convenio y la Gran Bretaña declararía la guerra a Francia. La decidida actitud de Inglaterra hizo que los holandeses gestionaran de los franceses la renuncia de algunas condiciones y que se firmara la paz entre Francia y España el 16 de septiembre de 1678.

Por el Tratado de Nimega entre Francia y España se confirmaron los de Aquisgrán y los Pirineos. Francia se quedaba con el Franco-Condado y las ciudades de Valenciennes, Bouchain, Cambray, Cassel, y otras. Francia nos cedía Charleroy, Binch, Ath, Oudenarde y Courtray, que le habíamos cedido en el Tratado de Aquisgrán. También nos devolvía el ducado de Limburgo, el país de Weres, Leuze y Saint y la plaza de Puigcerdá, en Cataluña.

Fueron los plenipotenciarios de este Tratado de Nimega, por la parte de España, don Pablo Spínola Doria, el marqués de la Fuente y don Juan Bautista Christin. Por parte de Francia, el mariscal de Estrades, el marqués de Croissi y el conde de Avaux, y por Holanda, Beverningk y Haren, con carácter de intermediarios.

De todo lo expuesto se infiere que la política europea desde el Tratado de Westfalia era tendente a la adquisición de ventajas materiales por parte de unos Estados y a mantener el equilibrio por parte de otros.

La paz de Nimega señaló el apogeo de la grandeza de Luis XIV. Y señaló también el grado de postración en que España iba cayendo en este lamentable reinado del último Austria.

M.C.D. 2022

TEATRO

FIGURA DE LA ESCENA

Herta Frankel, la notable bailarina de la compañía vienesa, que celebra hoy su beneficio en el teatro Español

COLISEUM

Mañana, viernes. Noche, 10'30

PRESENTACION de la gran Compañía lírica titular del Teatro Fontalba, de Madrid

¡¡ESTRENO SENSACIONAL!!

POLONESA

Libro de TORRADO y AROZAMENA música del

Mtro. MORENO TORROBA

Principales figuras del reparto:

MATILDE VAZQUEZ

GUILLERMO PALOMAR

NATALIA LOMBAY-AMPARO SARA

MANOLO HERNANDEZ

JOSE MARIN, etc.

Espléndidos decorados de MESTRES CABANES - Riquísimo vestuario

Dirigirá la orquesta el maestro MORENO TORROBA

EN LA CASA DEL MEDICO

Recital poético a cargo de Pura de Lara y Anselmo Tormo

El pasado sábado y ante numerosa y selecta concurrencia, se dió en la "Casa del Médico" un interesante recital de poesías.

La notable poetisa Pura de Lara recitó en excelente forma: "El picapedrero", de M. Manchón; "Las niñas del capitán" (estampa provinciana), de Pura de Lara; "El parque de María Luisa", de Cavestany; "Petenera", de J. A. de Prada; "Arroyo claro", de R. de Bazaga; "Evocación a J. Romero de Torres", de P. de Lara, y el señor Tormo dando brillante entonación al verso: "Pepe Luis Vázquez", de R. Duyos; "Romance de la ausencia", de S. Valerio; "La Cartuja", de R. Darío; "Despedida", de J. A. de Prada, y otras poesías fueron interpretadas por los notables recitadores, acogidas todas por el distinguido auditorio con el más sincero aplauso.

COMICO

¡CUATRO ULTIMOS DIAS! del

SCALA

FANTASIA 1944

Producción DUISBERG

LA MEJOR BUTACA

15 PESETAS

Hoy, noche, HOMENAJE a

LAMOURET

Domingo, DESPEDIDA de la Cía.

Principal Palacio. — Homenaje a «Gometes»

El sábado, día 17, por la noche, tendrá lugar en el teatro Principal Palacio una función-homenaje al primer actor y director Eduardo Gómez "Gometes", tan querido y aplaudido por el público barcelonés.

El programa será todo lo selecto que se merece la categoría y la gracia de "Gometes", y después de representar la graciosísima comedia "Una mujer imposible", donde el público disfrutará con la labor del homenajeado, habrá un gran fin de fiesta, en el que intervendrán: Oltra, el bailarín americano; Eulalia Zazo y Luisita Cernuda, con el cuerpo de baile del teatro, en el cuadro egipcio de "Tabú", Emilia Aliaga y Francisco Muñoz, que harán el número del "Amor y las edades" y la gran tiple del Victoria, Purita Jiménez, y como propina la Aliaga y "Gometes" nos obsequiarán con la 10 001 representación de su popular "¡No lo quiero!". Todo esto añadido a otros aplaudidos artistas bastará para que el homenaje a "Gometes" sea un lleno a rebosar.

Recital de Aurea de Sarrá, en el Museo de Arte Moderno

En el Museo de Arte Moderno, de Madrid, donde se celebra con gran éxito la Exposición de artistas canarios, Aurea de Sarrá ha dado un recital de la obra "El Atlántico", del gran poeta canario Tomás Morales, y de otros poemas del insigne vate. La ilustre recitadora fué aplaudidísima por el numeroso público que asistió, entre el que figuraban académicos, artistas y la colonia canaria en Madrid.

PRINCIPAL PALACIO

GRANDIOSO EXITO

UNA MUJER IMPOSIBLE

Sábado, HOMENAJE

Eduardo Gómez «Gometes»

SENSACIONAL FIN DE FIESTA

«Galas de Prensa», en el Liceo. Marcos Redondo celebrará el próximo sábado sus bodas de plata líricas

Es grande la expectación que ha despertado entre el gran público el anuncio de la extraordinaria velada "Galas de Prensa" que con motivo de las bodas de plata con el arte lírico del insigne barítono Marcos Redondo, se celebrará el próximo sábado, día 17, por la noche, en el Gran Teatro del Liceo.

Con el concurso gentil y desinteresado de nuestra excelsa diva Mercedes Capsir, el eminente tenor Pablo Civil y demás prestigiosos elementos artísticos del Liceo, se pondrá en escena la bellísima ópera de Verdi, "La Traviata", bajo la dirección del gran maestro Napoleón Annovazzi, en cuya obra Marcos Redondo interpretará el papel de "Germond", con su arte excepcional, renovando indudablemente su triunfo, cuyo XXV aniversario celebrará en esta velada memorable.

Las localidades disponibles, cuya demanda es extraordinaria, se despachan en la Contaduría del Gran Teatro del Liceo, calle de San Pablo, número 1 bis; en la Administración de la Prensa, Rambla de Cataluña, 10, principal, teléfono 11921, y en los Centros de Localidades.

Las correspondientes a los señores abonados a diario se reservarán en la Administración del teatro durante el día de hoy, poniéndose a la venta las que no hayan sido recogidas.

Mariemma actúa en su tierra

La bailarina Mariemma ha actuado hoy con gran éxito en León. Asistió numeroso público.

En julio próximo asistirá Iscar (Valladolid), su pueblo natal, a un homenaje que le será ofrecido y que consistirá en dar el nombre de la artista a una de las calles de aquel Municipio.

EN EL DESCANSILLO

María Rosa Parés, la tiple juvenil y llena de las mejores posibilidades artísticas, que tan destacada actuación ha tenido en la compañía de Moreno Torroba, viene a Barcelona para descansar una brevísima temporada al lado de su familia.

PERGOLA

de Piscinas y Deportes

El Festival Folklórico CRUZ ROJA se celebrará el domingo, 18, noche

TODOS LOS DIAS

TARDE Y NOCHE

Maravilloso BAILE-ESPECTACULO en la PISTA ACUATICA

Las HERMANAS CALVO y LOS MARQUEZ

Autobuses desde Apeadero Bonanova. Tren Sarriá, hasta 2 madrugada.

Casimiro Ortas ha debutado en Cáceres y ha sido recibido con muchas palmas.

Obra de presentación ha sido "Déjeme usted que me ría".

A la compañía se ha incorporado el galán Luis Porredón.

Y a propósito de Casimiro:

No es cierto que piense disolver su compañía. Cuando acabe en Cáceres irá a Zaragoza, donde actuará durante un mes en el teatro Argensola. Y al salir de allí, tras un breve descanso, será reorganizado el elenco para ir a cumplir los compromisos pendientes en el Norte.

* * *

En el teatro Principal, de Alicante, durante los nueve días de actuación de la compañía de Rambal se ha puesto el cartel de "No hay billetes".

Otra noticia de Alicante: a mediados de junio se presentará en el Principal la compañía de Rafael Rivelles. Obra de presentación será "Un hombre de negocios".

* * *

Conchita Piquer celebró en el teatro Cervantes, de Sevilla, su función de despedida, con el coliseo abarrotado de público, ni más ni menos que ha estado, tarde y noche, los seis días que ha durado la actuación de esta artista. El público tributó a Conchita unas ovaciones enormes.

LOS HOMENAJES

...Homenaje anteayer, ayer, homenaje hoy y homenaje mañana

Tantos son y de tal calidad los homenajes de estos días, que su reseñar habría de semejarse a las "Notas de sociedad" cuando rezan aquello de "celebran hoy su santo las señoras y señoritas siguientes..."

Sintetizamos, pues, estos simpáticos actos diciendo que anteanoche celebró en el teatro Español su función de beneficio Marik Magyari, esa artista que es por derecho propio, ya que así debió nacer, como hay quien viene al Mundo rubio o moreno, tuerto o patizambo, agrupándose en el teatro Español todos sus incontables admiradores, quienes le prodigaron sus aplausos, extensivos al gran barítono Marcos Redondo, gentilmente sumado al homenaje.

ESPAÑOL

PRODUCCION KAPS-JOHAM

LUCES DE VIENA

HOMENAJE A

HERTA FRANKEL

LA BAILARINA DEL ESPEJO

FIN DE FIESTA

CON LA ATRACCION JULIO GENERO y ROMA TAENI

Y LA ORQUESTA BONET DE SAN PEDRO

Y LOS 7 DE PALMA

Violette Smit, la gentil bailarina del Scala, tuvo también su correspondiente homenaje en el teatro Cómico, donde se registró un lleno completo y definitivo, obteniendo la excepcional artista, con el aplauso unánime, la expresión de las grandes simpatías que por su brillante actuación ha sabido granjearse Violette Smit, la alada bailarina.

COMEDIA

Hoy, SENSACIONAL ESTRENO de

LOS NIÑOS PERDIDOS EN LA SELVA

del insigne don JACINTO BENAVENTE

Una magistral creación de

PALLARÉS - LEMOS

Amalia de Isaura, en el teatro Borrás, triunfó plenamente en su "serata d'honore", actuando incansable y dando a sus graciosas imitaciones la gran fuerza de su espléndido arte. Cooperaron al éxito el gran actor Rafael Bardem, y ni que decir que Consuelo de Nieva y Paco Melgares estuvieron insuperables. Amalia de Isaura recibió justa y merecida ovación.

Mañana continuaremos con la grata tarea de dar cuenta de tantos y tan merecidos homenajes.

* * *

Mignon, consiguió en su función de beneficio, que tuvo lugar ayer, uno de aquellos éxitos concluyentes y definitivos.

Nita y Font, con Ramón Evaristo, cooperaron a este simpático homenaje en espléndido final de fiesta.

TEATRO BARCELONA

LAS 7 VIDAS DEL GATO

de JARDIEL PONCELA

INTRIGA, EMOCION Y MUCHA RISA

En el Cómico, hoy el inconmensurable Lamouret (El hombre del pato) llenará el teatro de sus incondicionales que forman legión.

* * *

Y, finalmente, hoy también, en el Español Herta Frankel (La bailarina del espejo) interpretará un nuevo cuadro, "Vals del Danubio Azul", con un gran "fin de fiesta", al que se suman Bonet de San Pedro y los 7 de Palma, con Julio Janero y Roma Taeini —Gerardo Esteban ofreciendo el homenaje—, celebra hoy su beneficio.

... Y sigue la racha.

MUSICA

La Orquesta Sinfónica de Madrid

Hace años que conocemos la Orquesta Sinfónica de Madrid; por primera vez, la escuchamos cuando, conducida por la egregia batuta del maestro Arbós, hizo acopio de envidiable fama. Hoy, naturalmente, la orquesta no ha cambiado; existe la misma cohesión sonora, el mismo equilibrio entre las familias de instrumentos, la misma pulcritud en sus ejecuciones; sin embargo, otro es su director. La venerable figura del maestro Arbós ha sido substituída por esta otra, juvenil y fogosa, del maestro Enrique Jordá.

Enrique Jordá se nos reveló ayer noche como un buen conductor. Frente a la orquesta, Jordá hizo alarde de una experiencia nada común; su manera de cuidar toda suerte de detalles; su intuición musical, puesta de manifiesto al subrayar ciertos matices; su energía y su rotunda autoridad, bien a las claras atestiguan el acierto de la orquesta al elegirle como su director titular.

Dado lo fogoso de su temperamento, quizá en la "Suite n.º 4", en re mayor, de Bach, el maestro Jordá no logró calar en la hondura de la obra, de la cual dió una versión no del todo ajustada al espíritu del compositor de Eissenach. Sabiamente, tradujo el romanticismo que Franck imprimió en su "Sinfonía en re menor"; y con no menos acierto expresó el delicado lirismo de las dos piezas —"Cuando canta el primer coucou" y "Noche estival en el río"— de Delius. "La Kovantchina", de Moussorgsky, sonó muy correctamente; pero, desde luego, la obra mejor interpretada fueron las tres danzas de "El sombrero de tres picos", de Falla, a las que el maestro Jordá supo dar una fuerza expresiva y un colorido por demás acertados.

La Asociación de Cultura Musical, que durante esta temporada ha alcanzado tantos éxitos, ha obtenido, con este concierto de la Orquesta Sinfónica de Madrid, uno de sus triunfos más señalados.

T. L. R.

La Orquesta Sinfónica de Madrid a Vich

En la noche de hoy, jueves, tendrá efecto en el teatro-cine Vich, de la capital ausetana, un interesante concierto a cargo de la notabilísima Orquesta Sinfónica de Madrid, la cual, bajo la dirección del eminente maestro Enrique Jordá, interpretará el siguiente programa: Primera parte: Obertura de Fidelio, Beethoven; Andante de La Casation, Mozart; Pantomima de Las Golondrinas, Usandizaga. — Segunda parte: Sinfonía en sí menor (incompleta), Schubert. — Tercera parte: Obertura de Freischutz Weber; Intermezzo de Goyescas, Granados y Danzas de El Príncipe Igor, Borodin.

FEMINA

EN SU SEGUNDA SEMANA, SE CONSOLIDA Y AUMENTA EL EXITO DE LA DIVERTIDA COMEDIA «PARAMOUNT»

Conciertos de Mercedes Plantada

La eminente liederista Mercedes Plantada, ha sido contratada para clausurar los cursos de las Asociaciones de Música de Tárrega y Balaguer, cuyos recitales tendrán efecto los próximos días 18 y 19 del corriente, respectivamente.

Emisión de música hispana, en Portugal

El Instituto Español de Lisboa continúa su labor de presentar valores españoles en Portugal. El concierto que organizó en la emisora nacional respondió a este objetivo. El programa ejecutado por la orquesta sinfónica portuguesa, bajo la batuta de Halffter, se componía de obras de este compositor, Falla y Federico Monpou. Esmeralda de Slavina cantó siete canciones de Falla. La esposa del embajador de España y otras personalidades asistieron al concierto.

CINEMA

El próximo estreno del Tívoli

Pasado mañana, sábado, se estrenará en el Tívoli otra gran película de la Metro, "Armonías de juventud", catalogada por los americanos como el mejor film de Mickey Rooney

El joven artista aparece en esta película en una nueva modalidad interpretativa, junto a la simpática estrella Judy Garland, que a su lado alcanza una de sus mayores creaciones.

Da mayor realce a la cinta Paul Whitman y su orquesta famosísima.

TIVOLI

(REFRIGERADO)

SABADO, TARDE Y NOCHE

¡ESTRENO SENSACIONAL!

¡¡Una maravillosa película «Metro Goldwyn Mayer»!!

ARMONIAS DE JUVENTUD

La mejor película de

MICKEY ROONEY

en su sensacional, nueva y apoteósica modalidad, con

JUDY GARLAND

y PAUL WHITMAN y su famosísima orquesta

¡¡El mayor éxito mundial de la temporada!!...

HOY y mañana... últimas exhibiciones de

La familia Robinson

El optimismo de «Las mujeres no son ángeles»

Si Willi Forst no se hubiera consagrado ya como uno de los mejores directores cinematográficos (ahí está su sello personalísimo en "Vuelan mis canciones", "Mascarada" y "Mazurka") bastaría esta última realización suya para conseguir fama y triunfo inigualados.

"Las mujeres no son ángeles" es un film alegre, optimista, lleno de divertidas situaciones, que intriga y hace reír. Conseguido con un ponderado ritmo cinematográfico, tiene, además, una maravillosa interpretación, a cargo de Marta Harell, Axel von Ambesser, Margot Hielscher y Richard Romanowsky.

Valencia, Palma de Mallorca y otras ciudades españolas proyectan en este momento, en calidad de estreno, "Las mujeres no son ángeles", el magnífico film de Willi Forst, que puede considerarse como la gran película del momento espectacular.

El «Día del cinema»

Se hallan muy adelantados los preparativos para la celebración del Día del Cinema, el cual tendrá lugar el próximo sábado. Entre los diversos actos figura una verbena en la Pérgola de Piscinas y Deportes, con la actuación de tres orquestas de primera categoría y sorteo de valiosos regalos. Han ofrecido asistir todos los artistas del cinema que se hallan en Barcelona, y actuará de animador el popular locutor Gerardo.

* * *

Tal como se ha venido anunciando y formando parte de los festejos organizados a beneficio de la Hermandad del Cinema, se celebrará el próximo sábado, 17 de junio, y a las seis de la tarde, en el campo central de Piscinas y Deportes, un extraordinario partido de fútbol a base de dos selecciones con elementos de las diversas casas distribuidoras de películas, establecidas en nuestra ciudad. La composición de los equipos será la siguiente: Selección "A": Puig (Ballesteros), Gallart (C. Bori), Bofill (Universal), Bonet (Universal), Farreras (Universal), Blasco (Ballesteros), Montserrat (Mercurio), Costa (Ufilms), Pons (Columbia), Llovera (Arajol), Bartra (P. C. E.).

Selección "B": Bea (M. G. M.), Serra (M. G. M.), Castany (Internacional), Gómez (Internacional), Andreu (M. G. M.), Piqueras (M. G. M.), Casado (Warner), Ganado (Balet y Blay), Albert (M. G. M.), Ascón (Cifesa), Godes (M. G. M.).

Dirigirá este encuentro Joaquín García, de (Internacional Films), que, dados sus conocimientos, hará deslizar el partido por los cauces de la más estricta deportividad.

Diana Durbin, en «Mi encantadora esposa»

La onceava película de Diana Durbin "Mi encantadora esposa", ha sido dirigida por Bruce Manning, el cual ha escrito seis de los argumentos de las anteriores películas de Diana. Con esta película son cuatro en las que ha figurado como productor y la primera como director.

Edmond O'Brien, que tiene el principal papel junto a Diana, aparece por vez primera al lado de ésta.

En el reparto de "Mi encantadora esposa" figuran el actor más viejo y el más joven del elenco cinematográfico; éstos son Harry Davenport, de 76 años, 71 de los cuales han sido dedicados al teatro y al séptimo arte, y Billy Ward, ju jovencito de 3 años de edad, que hace su debut en esta película.

Vera West, la famosa modista de Hollywood, ha creado para Diana doce vestidos elegantísimos. Diana luce atrayentes trajes de noche de tejidos brillantets y fastuosos, lindos saltos de cama y atractivos trajes de calle. Todo ello hace que Diana se nos presente cual una encantadora mujercita, que según el argumento de esta película huye a bordo de un barco, desembarca casada, con nueve chiquillos y sin marido. Un delicioso enredo que da lugar a situaciones cómicas y dramáticas.

La voz incomparable de Diana Durbin y lo interesante y simpático del argumento hacen de esta película una joya cinematográfica.

PRIMER PLANO

Andrés Astel, galán cinematográfico y excelente cantor, que actuará en el II Festival Cinematográfico de Estrellas que se celebrará el próximo martes, día 20

ESTRENOS

«La primera cita», en el Fantasio

Había deseos de ver de nuevo a Danielle Darrieux, la exquisita artista francesa. Posiblemente, también, la canción bien conocida en Barcelona titulada «Premiere rendez-vous», era gozosa de escucharse. Ambos alicientes llenaron ayer el Fantasio de un público que no salió defraudado.

Ver a Danielle es recrearse en una comedia, amable y acogedora, donde su belleza resplandece y su arte enamora. Porque, en resumidas cuentas, «La primera cita» no es nada más que una comedia sugerente y evocadora, donde todo se desliza con la suavidad de un final que está previsto, entremezclado con una anécdota sencilla, espiritual y aleccionadora.

Henry Decoin ha sabido trenzar un film que él solo por sí se desliza, para que no decaiga el ritmo y un interés convencional. Pero manejada bien la trama y con unos intérpretes felices, «La primera cita» llega bien al ánimo del espectador que sólo ha acudido a ver a su «estrella» favorita.

«La primera cita» no llega con aires de superproducción, porque, en realidad, no los tiene. Pero consigue distraer y, sobre todo, permite recrearse en la labor de la Darrieux, que cuenta en Barcelona con muchísimos admiradores. — Z.

ARISTOS-PLAZA

Katharine Hepburn

Un DIA de NAVIDAD

Un tema que habla al corazón

«Música mágica», en segunda semana de proyección

Entra en segunda semana de proyección un nuevo film Paramount, distribuído por Chamartín, "Música mágica", y es el cine Fémina quien se apunta este nuevo éxito de los muchos alcanzados esta temporada. Y es que "Música mágica" no es una cinta vulgar. Es algo tan delicado y exquisito por su parte musical, tan ameno y divertido por su cariz de comedia moderna, desprende tanta armonía su argumento risueño y juvenil que todos sin excepción se sienten cautivados y siguen con interés creciente su proyección en el blanco lienzo. Susan Foster, Allan Jones y Margaret Lindsay son los principales protagonistas de esta película, que cuenta, además, con una serie de buenos actores en su reparto.

TEATRO ESPAÑOL

Domingo, 18 de junio, a las once de la mañana

Gran festival artístico-musical, con la colaboración de las orquestas

CLUB TREBOL, TIM Y TOM Y SU RITMO, MARIO VISCONTI, RAUL ABRIL Y RUDY WOOD Y SU ORQUESTA

LOS ARTISTAS ESPAÑOLES CARTEX, LOLITA RAEZ, PEPITA SANSALVADOR Y NITA FONT

LOS ARTISTAS CINEMATOGRAFICOS ANGEL DE ANDRES, PEPE NIETO, ANA MARISCAL Y ALEJANDRO ULLOA

EMILIA ALIAGA Y FRANCISCO MUÑOZ, DE LA OPERETA

«UNA MUJER IMPOSIBLE»

FRANZ JOHAM, MIGNON, PETER Y FRED HOULT de

«LUCES DE VIENA»

MURIO Y MANE, DORIT KREISSLER, LAMOURET Y SU PATO, VIOLETTE SCHMITS Y BELA KREMO del

SCALA, DE BERLIN

ADEMAS, EL BATITONO MARCOS REDONDO Y LOS CONOCIDOS DEPORTISTAS F. SANCHO Y V. ESQUIROZ (cronista deportivo)

Locutor: GERARDO

Venta de entradas en las taquillas del Teatro y en los Centros de Localidades. — El festival empezará puntualmente.

RECAUDACION PRO CAMPAMENTOS DE VERANO DEL F. DE J.

Alcázar

2.ª semana de imponderable éxito

DESDE LA CABINA

Comentando la labor de un compañero de profesión, decía un día Theo Lingen, el famoso actor cinematográfico alemán: «Fulano ha necesitado veinte años para enterarse de que no sirve para nada, pero ya no puede cesar en el cine porque en estos veinte años ha conseguido hacerse famoso».

* * *

Bud Abbot y Lou Costello, la famosa pareja cómica de la pantalla, empezaron a actuar juntos en 1938 y desde entonces siguen siendo inseparables. Una de las últimas películas que han filmado en los estudios de la Universal, se titula «Crimen a medianoche». Se trata de una hilarante comedia en la que ambos artistas aparecen como detectives aficionados que cometen los mayores disparates

* * *

Al famoso autor alemán Joe Stöckel le recomendó el médico que guardara dieta. Stöckel, que es un hombre impetuoso, llegó a su casa enfurecido y gritando: «¡Quieren matarme de hambre para vivir un par de años más!»

* * *

Jack Oakie, que en la actualidad está rodando su película número 88, titulada «The Merry Monahans», no ha usado nunca maquillaje ante la cámara.

* * *

Turhan Bey, el joven y apuesto galán turco, aprendió el inglés a la perfección en seis meses. Su profesor ha sido Ben Bard, conocido ex actor que se ha convertido en director de una escuela dramática en Los Angeles.

CARTELERA

TEATROS

GRAN TEATRO LICEO. — Sábado, a las 10: Galas de Prensa. Homenaje a Marcos Redondo. La ópera «La Traviata» por los célebres artistas Mercedes Capsir, Pablo Civil, Marcos Redondo. Maestro Annovazzi.

BARCELONA. (Tel. 13751.) — Compañía del Infanta Isabel, de Madrid. Hoy, 10'45 noche, lo más divertido de Jardiel Poncela: «Las siete vidas del gato», estrenada en Madrid y representada más de doscientas veces consecutivas por Isabelita Garcés. Mañana, tarde y noche: «Las siete vidas del gato».

BORRAS. (Tel. 25627.) — Cía. de comedia. Primer actor y director, Paco Melgares. Hoy, 10'30, y mañana, tarde y noche: Exito apoteósico de «La luz». Creación insuperable de Paco Melgares.

COLISEUM. (Tel. 18466.) — Mañana, viernes, 16, noche, 10'30. ¡Acontecimiento teatral! Presentación de la gran Compañía lírica, titular del Teatro Fontalba, de Madrid. Estreno en Barcelona de «Polonesa», libro de Torrado y Arozamena, música del maestro Moreno Torroba. Sensacional reparto con Matilde Vázquez, Guillermo Palomar, Natalia Lombay, Amparo Sara, Manolo Hernández, José Marín, etc. Maravillosa presentación. Espléndidos decorados de Mestres Cabanes. Riquísimo vestuario de Cornejo. Al estreno asistirán sus autores y el de la partitura, maestro Moreno Torroba dirigirá la orquesta.

TEATRO BORRÁS

NO DEJE DE VER

LA LUZ

INSUPERABLE CREACION DE

PACO MELGARES

COMEDIA. (Tel. 15172.)—Compañía Pallarés-Lemos. Hoy, 10'45: Sensacional estreno de «Los niños perdidos en la selva», del insigne Benavente. Mañana, a las 6 y 10'45: «Los niños perdidos en la selva».

COMICO. (Tel. 33820.) — Dirección, maestro Guerrero. Hoy, 10'30, y mañana, 5'30 y 10'30: Scala de Berlín en «Fantasía 1944», con nuevos sensacionales cuadros y números. Producción, Duisberg. ¡4 últimos días! Precios a beneficio del público. La mejor butaca, 15 ptas. Hoy, homenaje a Lamouret.

ESPAÑOL. (Tel. 11702.) — Magníficamente reformado. Hoy, noche, 10'30, y mañana, 5'30 y noche: «Luces de Viena». Producción, Kaps-Joham. Últimos días de actuación. Semana de homenaje y despedida a las primeras figuras de la Compañía. Se despacha con anticipación.

NUEVO. — Hoy, noche, 10'30. 1.ª «¡Qué poco me quieres». 2.ª El exitazo cómico del graciosísimo sainete «Luis el Bufanda o el caballero del alto plumero». Grandes ovaciones a C. Palacios, Avelli, Calpe, Gorgé y Blanca. Mañana, tarde, cartel monstruo: «La voz de la campana» y «Luis el Bufanda o el caballero del alto plumero», con espléndidos repartos. Los dos grandes éxitos de esta temporada.

POLIORAMA. (Tel. 10773.) — Compañía comedia cómica de Pepe Alba. Hoy, noche, 10'45, y todos los días, 5'30 y 10'45: Exito clamoroso de «¿Qué hacemos con los viejos?» Insuperable creación de Pepe Alba.

PRINCIPAL PALACIO. — Compañía operetas. Dirección A. Paso. Hoy, noche, 10'30. Grandioso éxito: «Una mujer imposible», por Aliaga, Gometes, Muñoz, Zazo e Ignacio León. Sábado: Homenaje al primer actor cómico y director Eduardo Gómez «Gometes». Sensacional fin de fiesta, por Purita Jiménez, Emilia Aliaga, F. Muñoz, E. Zazo, L. Cernuda, Oltra y «Gometes».

ROMEA. — Compañía de Ricardo Alpuente. 1.ª actriz, Carmen de Lucio. Hoy, 10'30 noche: Estreno en España de «La vida no es una novela», de Augusto Martínez Olmedilla. Mañana, 5'30 tarde y 10'30 noche: «La vida no es una novela».

VICTORIA. — Noche, 10'30, última semana del éxito: «Tres solteronas» (108 representación), R. Giménez, E. Clement, J. Miret, A. Miras. Día 21: Estreno de «Barcelona, gran ciudad», de Bonavía, Prada y Dotras Vila.

CINES

ALCAZAR. — 4 tarde, 10'15 noche. Exito formidable: «Las mujeres no son ángeles». Lo mejor de Willy Forst

ALONDRA. — «Un marido rico», por Claudette Colbert y Joel Mac Crea; «Naufragio», por Hans Nielsen, y Noticiario «NO_DO».

ARENAS. — En la pantalla: «Anuschka» y «El gangster y la bailarina». En la pantalla: Julio Esparza, Otero, Consuelo Heredia, Torpín Rima, Macarena y Alberto Novi y su Ritmo. ¡Siempre el mejor programa!

ARISTOS. — Noche, 10'30: «Un día de Navidad», por Katherine Hepburn, y Noticiario «NO_DO».

ARNAU. — «El gangster y la bailarina», por George Raft y Joan Bennet; «La bola de fuego», por Bárbara Stanwick y Gary Cooper, y Noticiario «NO_DO».

ASTORIA. — Tarde, 4; noche, 10'15: Noticiario «NO_DO», Documental y éxito de «Tres parejas».

ATLANTICO. — Desde 11 mañana. Butaca, 2 ptas. «Rutas nuevas», «La sal del Mundo», «La isla del deseo», «Popeye en la casa encantada» (estreno) y Noticiario «NO_DO» número 76, A.B.

AVENIDA. — Continua desde las 3'30: «Naufragio», «Un marido rico» y Noticiario «NO_DO».

AVENIDA DE LA LUZ. — Desde 11 mañana. ¡25 minutos de risa! Charles Chase, Musical, «NO_DO» A y B, Reportajes, estreno «La franja verde» (en tecnicolor).

BARCELONA. — «Un marido rico» y «El 13.13».

BOSQUE. — Cerrado por reformas.

CAPITOLIO y METROPOLI. — «El hijo del gangster», por Jackie Cooper; «Camino de la felicidad», por Glenda Farrell, y Noticiario «NO_DO».

CATALUÑA. (Clima primaveral permanente.) — «María Walewska», por Greta Garbo y Charles Boyer; «Extraños en luna de miel», por H. Sinclair y C. Cummings, y Noticiario «NO_DO».

CULISEUM. — Véase cartelera en la sección de teatros.

CONDAL. — En la pantalla: «La Fornarina» y «La bola de fuego», por Gary Cooper. En escena: Bertolino, Begoñita Agüero, Rosa de Valencia y Orq. Gran Casino.

DORADO. — «Naufragio», «Un marido rico», por Claudette Colbert, y Noticiario «NO_DO».

EDEN. — «Volvieron cinco», por Chester Morris y Wendy Barrie; «Naufragio», por Hans Nielsen; Dibujos y Noticiario «NO_DO». Los domingos y festivos, matinal a las 10'30.

EMPORIO. — «Serenata nostálgica», «Las cuatro plumas» y Noticiario «NO_DO».

EXCELSIOR. — «Volvieron cinco», por Chester Morris y Wendy Barrie; «El 13.13» y Noticiario «NO_DO».

FANTASIO. — Hoy, noche, 10'15: Documental, Noticiario «NO_DO» y éxito del gran film «La primera cita», por Danielle Darrieux (sin reestreno esta temporada).

FEMINA. — 4 tarde, 10'15 noche: La divertida comedia Paramount «Música mágica», con Susan Foster y Allan Jones.

GLORIA. — «Hijos de la farándula», «En tinieblas» y Noticiario «NO_DO».

GOYA. — «Un marido rico» y «Naufragio».

HORA. (Tel. 19177.) — «Las siete llaves», «...Y mañana serán hombres» (en español) y Noticiario «NO_DO».

INTIMO. — Tarde, 4; noche, 9'45: «Naufragio», por Hans Nielsen y S. Schmitz; «Un marido rico», por Claudette Colbert y Joel Mac Crea, y Not. «NO_DO».

IRIS. (Tel. 70638.) — «Caminito de gloria» y «Paraíso robado». En escena: Variedades.

KURSAAL. — Hoy, noche, 10'15 (numerada): Noticiario «NO_DO» y el formidable film 20th Century Fox «El signo del Zorro», por Tyrone Power, Basil Rathbone y Linda Darnell. Se despacha con cinco días de anticipación.

LIDO. — Todo en español: «Desayuno para dos», por Herbert Marshall y Bárbara Stanwick; «Esposa anónima», por R. Taylor y Loretta Young, y Not. «NO_DO».

MIRIA. — «Volvieron cinco» y «El 13.13».

MISTRAL. — «Volvieron cinco», por Chester Morris y Wendy Barrie; «El 13.13», por Marta Santaolalla y Rafael Durán, y Noticiario «NO_DO».

PALACIO DEL CINEMA. — «Volvieron cinco», por Chester Morris y Wendy Barrie; «Naufragio», por Hans Nielsen, y Noticiario «NO_DO».

PARIS. — «Mi mujer favorita», por Irene Dunne y C. Grant; «Naufragio» y Noticiario «NO_DO».

PLAZA (Maryland). — Hoy, noche, 10'30: Noticiario «NO_DO», Dibujo y éxito de «Un día de Navidad», por Katherine Hepburn y John Barrymore.

PRINCIPAL. — «Baile con el emperador», «El gangster y la bailarina», por Joan Bennet y George Raft y Noticiario «NO_DO».

PROYECCIONES y MUNDIAL. — «El gran rey», «Estrellas de ayer» y Noticiario «NO_DO».

PUBLI. (Clima «Carrier».) — Desde 11 mañana: Noticiarios «NO_DO» (paracaidistas y defensa de preinvasión), «Jaimito, pastelero», «Carlitos, boxeador» (cómicas). Semana de natación, «Como los peces» y estreno de «Popeye en la casa encantada».

RAMBLAS. (Rambla del Centro, 36. Tel. 18972.) — «Un marido rico», por Claudette Colbert y Joel Mac Crea; «El 13.13», Documental y Noticiario «NO_DO». Los domingos y festivos, matinal a las 10'30.

REX. — «Naufragio» (el trasatlántico de la muerte), por Hans Nielsen; «Un marido rico», por Claudette Colbert y Joel Mac Crea, y Noticiario «NO_DO».

ROXY. — «El gangster y la bailarina», por George Raft y Joan Bennet; «Baile con el emperador» y Noticiario «NO_DO».

SAVOY. (Con acilimatación.) — «NO_DO» A y B, «Rarezas del mundo animal», «Maderada», «Petróleo de Ploesti», «Rascacielos de Rumania», «Los mejores del Mundo» y «Actualidades» (los paracaidistas de la invasión).

TALIA. — En la pantalla: «Baile con el emperador» y «El gangster y la bailarina». En escena: Leo del Carmen, Hermanas Montenegro, Paco Flores, Pilar Naya y Orquesta Demons.

TIVOLI. (Refrigerado. Tel. 14252.) — Hoy, noche, 10'15. Penúltima exhibición del formidable exitazo «La familia Robinson». (En exclusiva esta temporada.) Por Freddie Bartholomew y Thomas Mitchell. Sábado, tarde y noche, ¡Estreno sensacional! «Armonías de juventud», por Mickey Rooney y Judy Garland, con Paul Whiteman y su orquesta. ¡Una maravillosa película Metro Goldwyn Mayer.

UNION. (Tel. 19944.) — «Seis horas de vida», «El hijo de la Armada» y Variedades, con Teresa Mozart.

YERGARA. — «Volvieron cinco», por Chester Morris y Wendy Barrie; «Un marido rico», por Claudette Colbert y Joel Mac Crea, y Noticiario «NO_DO».

DIVERSIONES VARIAS

BAILE ATRACCIONES APOLO. (Conde Asalto-Marqués del Duero.) — Hoy, noche: «La melodía del jueves». Gran baile continuo por Amadeo Rovira y su orquesta. La terraza más fresca de Barcelona.

BOLERO. (Rambla de Cataluña, 24.) — Orquesta Gran Casino. Salida de teatros.

EMPORIUM. (Muntaner, 4.) — Rocío de Sevilla, Luisa María, Orquesta Ramón Evaristo.

GAVINA AZUL. — Hoy, jueves, noche: Estupendo baile. Orquesta Cataluña. Jueves de moda.

SALON VENUS DEPORTE. (Tigre, 27.) — Hoy, jueves, noche: Selecto baile. Orq. Florida. Vocalista, Mario.

TERRAZA SOL Y SOMBRA. (Frente a Plaza de Toros Monumental.) — Hoy, noche, celebración primer jueves selecto. Bailables por Luis Rovira y su Orquesta.

FRONTONES

Los Premios Nacionales de Cinematografía

Ha quedado cerrado el plazo de admisión

27 PELICULAS OPTAN A LOS PREMIOS, PRESENTADAS POR 18 EMPRESAS PRODUCTORAS

44 producciones «cortas» y documentales aspiran al máximo galardón nacional

DE LAS 27 PELICULAS DE LARGO METRAJE, 8 HAN SIDO REALIZADAS EN LOS ESTUDIOS DE BARCELONA

Dentro de unos días se hará público el fallo del Tercer Concurso Nacional de Cinematografía, organizado por el máximo organismo oficial de la industria del celuloide, el Sindicato Nacional del Espectáculo, que en uso de las funciones delegadas al mismo por el excelentísimo señor ministro de Industria y Comercio, ha convocado al del presente año para distribuir los premios entre las mejores películas nacionales.

Cerrado el plazo de admisión, el jurado realiza en estos momentos su delicado cometido. Conforme a la convocatoria, el fallo debe hacerse público antes del 1 de agosto del año actual.

Hoy hemos conversado con los camaradas Abad Ojuel y Ricardo Chara, jefes del Sindicato Nacional del Espectáculo y del Grupo de Cinematografía del mismo, respectivamente.

Ricardo Chara, jefe del Grupo Cinematográfico, en un momento informativo de este reportaje. — (Foto Anguita)

Grata charla refrendada en camaradería por el sentido llano, amable y grato de nuestros interlocutores, y así, en este ambiente simpático y lleno de luz del despacho de Abad Ojuel el jefe nacional nos informa de la expectación existente entre autores y críticos, productores y artistas, técnicos y obreros y del público en general, por conocer la resolución del jurado.

Y Abad Ojuel nos asegura que el fallo se hará público mucho antes de la fecha tope (1 de agosto) marcada en la convocatoria, tal vez a últimos de junio o primeros de julio, quedará despejada la incógnita, pues el jurado labora con un nobilísimo afán de superación.

Se acerca, por lo tanto, el momento. Este momento cumbre en las aspiraciones de cuantos intervienen en la industria cinematográfica hispana.

Los premios

El importe total de los premios a repartir el presente año, es de un millón novecientas cincuenta mil pesetas, distribuídas de la siguiente forma:

Dos premios de 400.000 pesetas para películas de largo metraje.

Cuatro de 250.000 pesetas para películas de largo metraje.

Seis de 25.000 pesetas para documentales y películas de corto metraje

El 20 por 100 de cada uno de los premios, es distribuído por el Sindicato Nacional del Espectáculo entre el personal técnico, artístico y productor que a juicio del jurado haya contribuído al mayor éxito y esplendor de la película.

Es, por lo tanto, este concurso un acicate al esfuerzo profesional y colectivo, en el que todos, desde el director al último «extra», y del jefe de producción al más modesto obrero, pueden alcanzar un galardón que es orgullo y alegría del esfuerzo realizado.

Los concursantes de hoy

Continúa la amabilidad de los camaradas Abad Ojuel y Chara, informándonos de los detalles de esta magna competición, y sacamos la «lista grande» de las películas presentadas el presente año. Son éstas las siguientes:

Películas de largo metraje

1, "Dora la espía", S.A.F.E.; 2, "El ilustre Perea", Exclusivas Diana; 3, "Lecciones de buen amor", Rey Soria Films; 4, "El escándalo", Estudios Ballesteros; 5, "Una herencia en París", Hércules Films; 6, El abanderado", Suevia Films; 7, "Altar mayor", Procines; 8, "Café de París", Procines; 9, "Doce lunas de miel", Hispania Artis Films; 10, "Marruecos", Díaz Amado. Pérez Camarero; 11, "Noche fantástica", C.I.F.E.S.A.; 12, "La boda de Quinita Flores", C.I.F.E.S.A.; 13, "Eloísa está debajo de un almendro", C.I.F.E.S.A.; 14, "Rosas de otoño", C.I.F.E.S.A.; 15, "Una chica de opereta", C.I.F.E.S.A.; 16, "Tuvo la culpa Adán", C.I.F.E.S.A.; 17, "La vida empieza a medianoche", C.I.F.E.S.A.; 18, "El hombre que las enamora", C.I.F.E.S.A.; 19, "El clavo", C.I.F.E.S.A.; 20, "Orosia", Iberia Films; 21, "Te quiero para mí", Universal Films. Española; 22, "Santander en llamas", España Films; 23, "La maja del capote", Mercurio Films; 24, "Vísperas imperiales", O.N.U.B.A.; 25, "Arribada forzosa", Exclusivas Floralva; 26, "Lola Montes", Alhambra Films; 27, "El camino de Babel", Chapalo Films.

Veintisiete películas presentadas por dieciocho productoras. De éstas, ocho han sido realizadas en los estudios barceloneses. He aquí la relación:

"Doce lunas de miel", "Noche fantástica", "La boda de Quinita Flores", "Rosas de otoño", "Una chica de opereta", "El hombre que las enamora", "Orosia", "Arribada forzosa".

Estas son las cintas que representan el esfuerzo y el latir artístico de nuestra ciudad. El pasado año, "Huella de luz", producida en Barcelona, obtuvo el máximo premio. En el presente, un buen lote nos representa. Pronto sabremos el resultado.

En documentales y cortas, la relación de películas es, naturalmente, más amplia. He aquí la lista nominal de las mismas:

1, "Alegrías", Andalucía Films; 2, "Sueños de aventuras", Rodolfo Huerta Millán; 3, "Canción marinera", U.F.F.I. L.M.S.; 4, "Avila de ayer y de hoy", U.F.I.L.M.S.; 5, "El manganeso en España", Presidencia del Gobierno; 6, "Taruguete contra Ojo Pipa", Ultra Films; 7, "Alas nuevas en España", Aeronáutica Industrial; 8, "La locomotora Santa Fe", Ernesto González; 9, "FF. CC. de Coruña a Santiago", Ernesto González; 10, "Rutas nuevas", Ernesto González; 11, "Lana en España", Ministerio de Agricultura; 12, "Trigo en España", Ministerio de Agricultura; 13, "Algodón en España, Ministerio de Agricultura; 14, "Tabaco en España", Ministerio de Agricultura; 15, "Maragatos", C.I.F.E.S.A.; 16, "El Greco en Toledo", C.I.F.E.S.A.; 17, "El Maestrazgo", C.I.F.E.S.A.; 18, "El mar de Levante", C.I.F.E.S.A.; 19, "El Tribunal de las aguas", C.I.F.E.S.A.; 20, "Encajes de Almagro", C.I.F.E.S.A.; 21, "Museo Naval", C.I.F.E.S.A.; 22, "Historias y razas", C.I.F.E.S.A.; 23, Yeguas y potros", C.I.F.E.S.A.; 24, "La doma del caballo", C.I.F.E.S.A.; 25, "El caballo de silla", C.I.F.E.S.A.; 26, "El caballo de tiro", C.I.F.E.S.A.; 27, "El caballo en el Ejército", C.I.F.E.S.A.; 28, "La cría de pura sangre", C.I.F.E.S.A.; 29, "El caballo de carreras", C.I.F.E.S.A.; 30, "Sueros y caballos", C.I.F.E.S.A.; 31, "Quinito, fotógrafo", C.I.F.E.S.A.; 32, El arroz", C.I.F.E.S.A.; 33, "Una hora en España", C.I.F.E.S.A.; 34, "Toros", Angel Mateo Calvo; 35, "Academia Isabel la Católica", "No-Do"; 36, "Maderada", "No-Do"; 37 "Nocturno", Producciones Beltur; 38, "Compostela, Ciudad Universitaria", S.E.U.; 39, "Amanecer en la tierra del jambre", Gregorio Saugar del Cerro; 40, "Minas de carbón", Ministerio de Trabajo; 41, "Civilón y el pirata aguarrás", Chamartín; 42, "El cascabel de Zapirón", Chamartín; 43, "Garabatos Alady", Chamartín; 44, "Tiros y pistola", Hermic Films.

Películas de corto metraje

En el almacén del Sindicato Nacional contemplamos las pilas de rollos de las películas presentadas. ¡Cuántas ilusiones! ¡Cuántas esperanzas se enroscan en esos miles y miles de metros de celuloide vivo y palpitante.

Datos y cifras

Trescientos mil metros, trescientos kilómetros de película virgen, se han impresionado aproximadamente, para rodar estas setenta y una películas y documentales.

Más de quince millones de fotogramas, en los que han quedado impresos para siempre la gloria y el esfuerzo de nuestros técnicos y artistas y los desvelos de los magnates de la producción.

Un gesto cualquiera de esos quince millones captados en la retícula milimétrica del fotograma puede ser el que dé el triunfo y el halago.

Treinta y seis millones de pesetas, aproximadamente, se han invertido en estas películas.

Y todo ello, luces y escenarios, bocetos y trajes, sedas y rasos, estudio y tesón, son los que, barajados en esos trescientos mil metros de serpentina rígida, esperan alcanzar la distinción suprema de nuestra cinematografía.

Curiosidades

La primera película presentada al concurso fué «Dora la espía». La trajo un mozo que preguntó:

—¿Llega a tiempo todavía?

El último día de admisión se presentaron tres, «Vísperas imperiales», que lo hizo a las cinco de la tarde, y «Lola Montes», a las siete.

El plazo concluía a las doce de la noche. Diez minutos antes de dicha hora, cuando ya Adelita, la linda y eficiente secretaria del camarada Chara, hacía la lista oficial definitiva, tuvo que ampliarla con otro nombre más, el de «Camino de Babel», que cerraba el número de las admitidas.

El Jurado

Abad Ojuel duda unos instantes en darnos los nombres. Insistimos, y al fin, el jefe da a Chara la orden de que nos facilite aquéllos.

Nos despedimos de Abad Ojuel y salimos con Chara hacia su despacho. Es instantánea la simpatía y la confianza que hace nacer entre nosotros la amabilidad de nuestro acompañante.

¡Y por fin! tenemos en nuestro poder la lista de los señores que componen el Jurado. Nombres aureolados de la solvencia y del prestigio personal y técnico que dan a su simple lectura una impresión de seguridad y acierto recto en el fallo.

He aquí los componentes del Jurado:

Presidente, señor Lapuerta, ilustrísimo señor subsecretario de Comercio, Política Arancelaria y Moneda; vicepresidente, camarada Abad Ojuel, jefe del Sindicato Nacional del Espectáculo; secretario, Enrique Gutiérrez Mares, secretario del Sindicato Nacional del Espectáculo; vocales: don Manuel Andrés Zabala, por la Vicesecretaría de Educación Popular; don Joaquín Soriano Roesset, por la Subcomisión Reguladora de la Cinematografía; don Ricardo Chara Gutiérrez, jefe del Grupo de Cinematografía; don José María Ortiz, por la Comisión Nacional de Censura Cinematográfica; don Guillermo de Reyna, por el Ministerio de Educación Nacional; don José Francés, por la Real Academia de Bellas Artes.

Anguita impresiona unas placas en tanto ordenamos estas notas; nos despedimos, y, de nuevo nos hallamos en estas calles de Madrid, que, en virtud a la concesión de gasolina, ha adquirido de pronto toda su grandeza de gran ciudad, estremecida por el rodar de vehículos de todas clases.

Atrás queda el Sindicato Nacional del Espectáculo, guardián hoy de todas las ilusiones, anhelos y esperanzas de nuestra Cinematografía.

M. BENGOA

Fotos Anguita

Cómo viven los chavantes del Brasil

Se han resistido a dejarse fotografiar, por creer que el poseedor de su imagen adquiere poder sobre ellos

Penalidades de los exploradores que han pretendido llegar al territorio chavante

Por Pedro M. Voltes

UNA de las más curiosas conquistas de la civilización acaba de acontecer en estos días, al conseguirse fotografiar por vez primera a los chavantes del centro del Brasil. Los chavantes son una de las tribus más primitivas de América; su aspecto físico es de los más miserables y aun así no tiene éste nada que envidiar a su cultura que es pobre y atrasada. Viven los chavantes en las cercanías del río Roncador: el Roncador es un afluente principal del río Grande, el cual desemboca a poca distancia de donde lo hace el Amazonas. El Roncador, como los otros afluentes del Grande, corre entre altas sierras, y la furia de la corriente —el nombre no es caprichoso — estorba al viajero el remontarla en embarcaciones. El río viene cortado por frecuentes saltos, y su cauce está salpicado de rocas, su cabeza emerge de la espuma, que acaban de alborotar el agua.

Son también arduas de atravesar las sierras que flanquean la comarca: la Cordillera Grande, al sur, por ejemplo, es de paso difícil, por lo escaso de sus caminos y la lejanía de las poblaciones. Y aun para llegar desde Río de Janeiro a esta tierra hay que cruzar otras dos cordilleras paralelas y varios ríos considerables.

Huelga subrayar, pues, cuan empeñado es el intento de visitar a los chavantes, que parecen haber sido protegidos por la Naturaleza del contacto de la civilización. Y aun así no han sido pocos los que han pretendido conocer su comarca. Entre los primeros, figura el doctor Moreira que, con el deseo de buscar en aquella tierra ignota muestras de las drogas que ingieren los salvajes, para aplicarlas a la terapéutica, emprendió una expedición, en 1861, durante el reinado del emperador Pedro II. Moreira pereció, con su hija que intrépidamente le acompañaba, víctima de la fiebre, en las riberas del Araguay. Poco le faltaba para llegar a la tierra chavante; a no dudarlo, sería ésta mucho más conocida si Moreira no hubiera encontrado tan lamentable fin.

El fracaso de la expedición amorteció por un tiempo el ánimo de los científicos. Treinta años tardó en resucitar este propósito, gobernando Diodoro de Fonseca, primer Presidente de la República. Lo avivó entonces un zoólogo sueco, el doctor Vorarlsson, pensionado por una fundación científica alemana, que andaba a la caza de insectos portadores de enfermedades infecciosas. Vorarlsson no se dirigió hacia el Roncador; se contentó con referir curiosos detalles de las costumbres de otras tribus. Así, según cuenta, los caguás usan un sistema de numeración fundado en el número siete, y los quiriquipua entonan canciones confusas y alteradas que no son otra cosa que restos de los himnos religiosos que enseñaron a sus antepasados los misioneros españoles y portugueses. En su territorio no es raro contemplar las ruinas de alguna de las misiones católicas de los siglos XVI o XVII; a estas ruinas profesan los salvajes profundo respeto y evitan en lo posible acercarse a ellas.

* * *

Hace pocos años una sociedad geográfica financió una expedición al Roncador. La expedición partió de Río de Janeiro y se dirigió hacia Franca; Franca está al pie de la primera de las dos cordilleras que dijimos. Dando un rodeo para evitar la segunda, pasaron a San Francisco de Sales, cuyo origen misionero bien indica el nombre de la ciudad. San Francisco está sobre un afluente del Paranahiba, que a su vez da tributo al Paraná. Con ánimo de evitar las cordilleras más abruptas, aprovechando la experiencia de las anteriores expediciones, ésta se dirigió de nuevo hacia el sur, siguiendo el valle del Paraná. Reposáronse un tiempo los viajeros en Miranda, cerca ya de la frontera occidental del Brasil. De allí volvieron a tomar dirección hacia el norte, siguiendo los valles de las montañas, y al cabo de once días llegaron a la vista del Roncador.

Habían transportado a los viajeros hasta San Francisco siete camiones; de allí hasta Miranda descendieron el río en almadías; desde Miranda usaron sólo acémilas para la carga y los expedicionarios anduvieron a pie.

Escudándolos con su muralla vegetal, la selva guarda todavía misterios que hurta celosamente al Mundo civilizado. — (Foto Archivo)

Cuenta Joao de Morais, cronista de la marcha, que al llegar al Roncador, llevaba la expedición cuatro heridos; dos de ellos sufrían rotura de la pierna y los otros padecían picaduras de insectos, probablemente arañas de gran tamaño. Eran estos los más graves: deliraban presos de una fiebre elevada y la urgencia de la marcha impedía atender a su estado con toda la necesaria solicitud. Uno falleció a poco cerca de las fuentes del Roncador; allí quedó su tumba con la guarda de una silvestre cruz. Para aliviar al otro, era indispensable llegar pronto a algún poblado, donde se pudiera descansar. Río abajo anduvo la expedición aun dos días largos; a su término, empinadas en un montecillo, aparecieron unas chozas, coronadas de una débil humareda. Allá corrieron todos; de pronto, de la espesura —cuéntalo así con su poco de novelería Morais— salieron hasta dos docenas de indios: eran de color negruzco, iban pintados con tierra rojiza; en la cara llevaban incrustaciones de cristal y de piedrecitas blancas; algunos; los labios perforados con bastoncillos; el pelo, revuelto y sucio. Eran los chavantes. Hubo que conciliárseles con algunas botellas de aguardiente o de coñac. Cuando se hubo trabado amistad, se fueron todos hacia las chozas de la cumbre.

Eran éstas pobrísimas: estaban hechas de palmas y hojas largas entretejidas y en su interior se adivinaba una apretada baraúnda de chiquillos y de mujeres. Por las calles — nombre un tanto optimista en este caso — corrían algunos mozuelos desnudos, de tan mala traza como sus padres. Delante de las chozas las mujeres hacían la comida, y ¡qué comida! La una cocía un lagarto; la otra, cuatro hierbas y raíces en un cuenco. Calle abajo, venía un cazador con su presa: un par de grandes ratas.

Sirvieron al enfermo un poco de agua; el agua venía en un recipiente hecho de hojas prendidas con tallos flexibles. No se usaban cazos de barro a este efecto; sólo calabazas y estos cuencos de hojas. En las chozas guardaban los chavantes algún líquido más preciado — bebidas alcohólicas hechas de plantas— en grandes cañas.

Quiso el médico de la expedición fotografiar a un chavante, sabiendo la tradicional resistencia que a ello oponen. El chavante llamó a otros cofrades suyos, y entre todos hubieran dado cuenta del fotógrafo, si no hubiera éste acudido a la tienda del jefe, que le vendió su protección a cambio de la máquina. Y es que los chavantes creen en el poder mágico de la imagen, y se figuran que dañando a ésta, se daña al ser representado. Por ello a veces, al salir de caza, hieren a un muñeco que finge el animal que van a matar. Con esta precaución es seguro el buen suceso.

Por ello se comprende que se negaran a conceder este poder sobre ellos a un extranjero, y aun que desde entonces quedaran muy recelosos de los blancos. Así, cuando el enfermo mejoró, la expedición volvió a tierra civilizada, donde su cronista empezó a escribir estas cosas.

La mujer norteamericana ha invadido los centros de la Aviación militar

La inmensa mayoría de las reclutas movilizadas muestran preferencia por este servicio

Mujeres, hasta en las torres de mando de las bases aéreas

LA existe en los Estados Unidos el Cuerpo de Aviación Militar Femenino. Sus componentes desempeñan doscientos empleos diferentes en unas doscientas bases de la Aviación militar norteamericana, actuando como operadoras de radio, mecánicos, telefonistas, telegrafistas, dibujantes, farmacéuticas, fotógrafos, químicos, cartógrafos, mecanógrafas, maestras, delineantes, carniceras, cocineras y amaestradoras de palomas mensajeras y de perros.

Tal es la hoja de servicios de que se han encargado las componentes del Cuerpo de Aviación Militar Femenino norteamericano, en menos de un año.

Por primera vez, a partir de la organización del Cuerpo Militar Femenino, las reclutas pueden solicitar ser destinadas a la sección del Ejército que prefieran, y desempeñar la tarea para la cual estén más capacitadas. Y, según indican todas las estadísticas, miles de nuevas reclutas prefieren ser destinada a la Aviación militar.

La preferencia es mutua. Los jefes de la Aviación militar, admiradores del Cuerpo Militar Femenino desde su creación, no necesitaron muchos argumentos para convencerse de que las mujeres de uniforme podían reemplazar perfectamente a los hombres en infinidad de tareas de retaguardia.

Hace dieciocho meses, la Aviación militar norteamericana dejó sorprendidas hasta a las reclutadoras más ambiciosas del Cuerpo Militar Femenino, anunciando que podía y deseaba dar trabajo a 375,000 mujeres de dicho Cuerpo, si le era posible encontrarlas. Últimamente se ha concedido a la Aviación militar permiso para reclutar su propio Cuerpo Militar Femenino.

El Servicio de Instrucción absorbe la mayor parte de las componentes de dicho Cuerpo, pero deja los suficientes a las restantes secciones y bases.

Una buena operadora de radio, al terminar su instrucción elemental en Oglethorpe, Des Moines o Daytona, puede ser destinada inmediatamente a cualquier base de la Aviación militar. En caso de necesitar instrucción adicional, las movilizadas pueden recibirla mientras trabajan, o ser enviadas a cualquiera de las Escuelas Técnicas de la Aviación militar.

Una relación de las tareas llevadas a cabo por los componentes del Cuerpo Militar Femenino revela que en un año se han convertido en electricistas, impresoras, conductoras de camiones, traductoras, retocadoras fotográficas, instructoras de enlaces, criptógrafas, asistentes de hospital, encargadas de tomar huellas digitales, higienistas dentales, inspectoras de aviones, acólitos, técnicas en visores de bombardeo y en cirugía, policías militares y calculadoras. Hasta han invadido las torres de mando de las bases aéreas.

La recomendación que más cuenta procede de los oficiales que han tenido trabajando con ellos mujeres del Cuerpo Militar Femenino, los cuales no cesan de solicitar que les sean enviadas todas las que se pueda.

Hasta septiembre pasado, fecha en que el Cuerpo cesó de ser auxiliar en el Ejército y pasó a ser oficial, sus oficiales estaban circunscritas a cargos administrativos, dentro de su Cuerpo. En la actualidad, substituyen a muchos oficiales varones en un número constantemente creciente de cargos técnicos y administrativos.

En las industrias aeronáuticas, las mujeres norteamericanas prestan valiosos servicios

Se construirá en Barcelona un nuevo edificio para la Escuela de Altos Estudios Mercantiles

El Ayuntamiento ofrece al Estado el solar existente frente al Banco de España

EN estos días —y la Prensa diaria se ha ocupado de sus actividades— visita nuestra ciudad el director general de Enseñanza Profesional y Técnica, don Ramón Ferreiro.

El viaje de esta ilustre personalidad del Ministerio de Educación Nacional está relacionado, además de la visita a nuestra Feria de Muestras, con el perfecto conocimiento de los problemas que afectan a los numerosos centros docentes de la ciudad dependientes de aquella Dirección General, problemas que el señor Ferreiro, hombre joven, dinámico y perfectamente capacitado, quiere conocer sobre el terreno, para aplicarles después, desde el Ministerio, las soluciones lógicas que se desprenden del perfecto conocimiento de cada caso.

Las primeras actuaciones del director general en nuestra ciudad, estuvieron dedicadas a la Escuela de Altos Estudios Mercantiles, remarcando así la importancia que se concede al problema de la enseñanza oficial mercantil, que hasta ahora viene ofreciendo perspectivas agobiadoras.

En la Universidad se celebró una reunión de la Comisión que preside nuestro rector para solucionar el problema del local, notoriamente insuficiente e inadecuado en que hoy se dan las enseñanzas oficiales en nuestra ciudad.

El concejal de nuestro Ayuntamiento y miembro del Patronato de la Escuela de Altos Estudios Mercantiles dió fin a una etapa de gestiones y tanteos previamente realizada, ofreciendo en nombre de aquella corporación la cesión al Estado de unos solares de su propiedad en sitio tan céntrico como la Vía Layetana, para que en los mismos pueda construirse el nuevo edificio; esta generosa aportación de la corporación municipal fué muy elogiada por los presentes, agradeciendo al señor Azcoitia su labor personal para convencer a sus compañeros de Concejo de la extraordinaria utilidad e importancia que representará para Barcelona la construcción de un nuevo edificio para albergar la Escuela de Altos Estudios Mercantiles.

De la Universidad, el señor Ferreiro se trasladó, acompañado del director del Centro, doctor don Ricardo Espejo de Hinojosa, al edificio de la calle de Balmes, coincidiendo su llegada con la plena actividad de los tribunales de exámenes que, con el agobio del tiempo por amenaza, han de juzgar y calificar a los 6,408 alumnos de matrícula libre, que con más de 30,000 inscripciones, o sea asignaturas, se han matriculado para esta convocatoria de junio; esta labor del personal docente viene a sumarse a la recientemente terminada del curso normal oficial, cuya matrícula ascendió a 1,500 alumnos, habiéndose presentado el problema de tener que dar la clase de algunas materias en las aulas más capaces, que apenas pueden albergar unos cien alumnos, cuando la matrícula de las mismas ascendía a cerca de 400.

El señor Ferreiro, acompañado de los catedráticos de la Escuela, recorrió minuciosamente todas las clases y dependencias de aquel inadecuado edificio, especie de cárcel celular con sus galerías superpuestas sobre un angosto patio central, con las puertas de las aulas abriéndose como celdas de reclusión a todo su alrededor.

El director general quiso reunirse con los catedráticos y demás personal docente, y en la biblioteca del Centro tuvo lugar un cambio de impresiones, iniciado con unas palabras de salutación del doctor Espejo, en las que éste expuso también algunas aspiraciones en orden al mejoramiento material de los profesores auxiliares.

Tras agradecer la labor callada, pero eficaz, que el profesorado realiza, con tal insuficiencia de medios, se extendió en la importancia que los estudios comerciales representan en España, pero sobre todo en Barcelona, primera capital mercantil de la Patria, importancia reflejada en el aluvión de estudiantes que se acercan a las aulas de la Escuela para adquirir los estudios y conocimientos de la carrera comercial, cifras que sobrepasan con mucho a las de cualquier centro docente de similar categoría de nuestra ciudad.

Reconociendo la importancia de estas enseñanzas, el Ministerio está elaborando un nuevo plan de estudios, en el que a los distintos períodos de la enseñanza se les reconocerá la importancia en el ámbito docente que tienen adquirida, haciendo desaparecer irritantes diferencias.

Abordó después el problema del local, del que antes nos hemos ocupado, y, al reconocer la justicia de las incesantes gestiones llevadas a cabo cerca del Ministerio para dar solución al mismo, se congratuló de que nos encontrásemos ya más allá del período de previas gestiones, pues con la próxima cesión del local por el Municipio, podrá el Ministerio iniciar ya los trámites para la construcción, preparando el proyecto y dando los primeros pasos para iniciar cuanto antes los trabajos.

No se tratará de hacer solamente otro edificio más amplio y capaz que el actual, pues esto solamente solucionaría una faceta del problema; es voluntad del ministro de Educación Nacional, compartida plenamente por el señor Ferreiro, erigir en nuestra ciudad un centro comercial modelo, Escuela que pueda servir como exponente y muestra de lo que el Estado valora en los estudios comerciales, colocándolos en el plano que la actividad comercial e industrial de nuestra ciudad exigen; esta Escuela comercial modelo contaría así con todos los elementos precisos para que la labor de su profesorado fuera enteramente eficaz: laboratorios, museos, clases prácticas, biblioteca, patio de deportes, locales para el S. E. U., etc., etc., encontrarán en el proyecto de edificación su natural solución, contando con la extensión de los locales que el Ayuntamiento ofrece, y por lo cual Barcelona puede sentirse orgullosa de la categoría que su Centro docente comercial va a adquirir; éste será también un modelo para las sucesivas mejoras a introducir en los de las restantes provincias, hasta llegar, en el plazo más breve posible, a la completa estabilización y mejoramiento de las enseñanzas comerciales.

L. G. M.

TOROS

ARENAS
Sábado, 11 noche
PRIMERA NOCTURNA
LOS CALDERONES
4 bravos novillos
2 valientes novilleros
TOREO COMICO
— y —
BANDA LOS CALDERONES
Fuegos artificiales
Entrada: desde 1 peseta

MONUMENTAL
Domingo, 6 tarde
GRAN CORRIDA DE TOROS
7 MAGNIFICOS TOROS
D. ALVARO DOMECQ
ORTEGA
Pepe Luis VAZQUEZ
MORENITO DE VALENCIA

Alemania ¡si! suministra a pesar de la guerra

AEG - BERLIN ha entregado a España en los últimos 12 meses MAQUINARIA ELECTRICA ESPECIAL equivalente a la carga de 5 TRENES de 40 vagones cada uno.

Esta importante aportación al desarrollo de la industrialización de la nueva España, ha sido realizada por

109 D.

AEG IBERICA DE ELECTRICIDAD, S. A.

M.C.D. 2022

LA XII FERIA INTERNACIONAL DE MUESTRAS DE BARCELONA

Inauguración del Pabellón de Marruecos

Vencidas las dificultades que retrasaron la apertura del Pabellón de Marruecos, ayer tarde se efectuó la inauguración oficial de este III Certamen de productos y objetos manufacturados norteafricanos, cuya apertura viene a dar, dentro del magnífico marco de la Feria, una nota sobresaliente de progreso y cultura.

Asistieron a la inauguración las autoridades de Barcelona, el Comité Ejecutivo de la Feria de Muestras, la Junta de la Sección Informativa de Economía Marroquí de Barcelona e invitados, entre los que se destacaban las representaciones económicas de Marruecos e

Un rincón del pabellón de Marruecos. — (Foto Pérez de Rozas)

importantes comercios musulmanes.

Hicieron los honores a autoridades e invitados la Comisión de Marruecos y Colonias, enlace entre la Feria y la Delegación de la Alta Comisaría de Marruecos, a cuyo frente figuraban los señores barón de Ovilvar y don Guillermo de Azcoitia, barón de Esponellá, barón de Terrades, don Amadeo Maristany, don Mariano Alemany, don José Alfredo Munné y don Francisco Figuerola, y en representación de la zona, el distinguido hermano del Bajá de la capital del Protectorado, prestigiosa familia tetuaní, Sidi Mohamed Axaáx Fonkay.

Llegadas que fueron las primeras autoridades se procedió a la inauguración, recorriéndose al efecto las instalaciones del Pabellón, que este año, cumpliendo deseos del excelentísimo señor alto comisario, teniente general don Luis Orgaz, presentan nuevas muestras de los avances de la obra de España en Marruecos, exhibiendo un sugestivo e interesante material. Será interesante hacer resaltar a este respecto, que las instalaciones producen la consideración satisfactoria del ritmo creciente que, a pesar de las dificultades ocasionadas por el conflicto mundial, va tomando el intercambio comercial entre España y la Zona y, de una manera general, el conjunto de sus relaciones económicas. En este sentido la Exposición de hoy muestra el camino recorrido. La producción española especializada en la manufactura de calidad, se introduce en los mercados marroquíes donde antes no penetrara y se interesa, cada vez más, por el desenvolvimiento de las riquezas del suelo y subsuelo de nuestro Protectorado, que ha sido objeto de una progresiva revalorización.

Tal es la impresión que produce la visita a las instalaciones, en donde, aparte de la nueva emisión de sellos de Marruecos, original del insigne pintor señor Bertuchi, se encuentran magníficos exponentes de las riquezas puestas en valor tal como aparece de la sección correspondiente a la Compañía Española de Minas del Rif, en los talleres y exposición de artículos y objetos varios que preside el señor Axaáx, los cuadros en tecnicolor y fotografías de diferentes aspectos de las poblaciones marroquíes.

Después de realizada la visita de las instalaciones, de la que quedaron gratamente impresionados tanto autoridades como invitados, se dió por terminado el acto inaugural, siendo antes exquisitamente obsequiados con un té a la usanza marroquí, amenizando la fiesta un terceto indígena con mandolina, violín y pandereta y "tareja" (especie de tamboril) que interpretó y cantó aires de su país.

Asistían, entre otros, el gobernador militar, general Moreno Calderón; el diputado señor Guarner, por la Diputación Provincial; el doctor Pérez Agudo, por la Universidad Literaria; el delegado de Hacienda, señor Laborda; el secretario de la C. N-S., camarada Besalduch; el inspector nacional sindical, camarada Cléries; el jefe provincial de Artesanía, camarada Fernández Ramírez; el delegado de Comercio, señor Bollar y el de Industria, señor De las Peñas, entre otros.

El teniente coronel señor Carvajal, ostentaba la representación del capitán general.

Terminado el acto inaugural, poco más tarde, a las ocho de la noche, llegó el gobernador civil y jefe provincial del Movimiento, camarada Correa, que había presidido la sesión de clausura del Congreso de Estudios Metalúrgicos, quien recorrió todas las salas del Pabellón, y a quien acompañaba el presidente, el coronel Lafont; el presidente del Comité Ejecutivo de la Feria, señor Llopis; el doctor Pérez Agudo; el teniente de Alcalde, señor Azcoitia, y los generales Ferrer y Ferreter, entre otros.

Los Gremios Artesanos visitan el Pabellón de Artesanía

Los Gremios Artesanos organizados bajo el amparo de la Obra Sindical "Artesanía" visitaron en el día de ayer el pabellón que dicha Obra presenta en el Certamen de este año.

Recorrieron detenidamente el pabellón, admirando la multitud de objetos expuestos que llamaron poderosamente la atención de los visitantes por lo esmerado de su ejecución unos y por el exquisito sabor artesano de otros. Impresionados muy gratamente por la concepción y estructura arquitectónica del pabellón, manifestaron haber sido gratamente sorprendidos por la belleza del stand, que sobrepasa cuanto podían esperar.

Fueron recibidos por el jefe provincial y el secretario provincial de la Obra, quienes les mostraron diferentes objetos y producciones de excepcional interés.

Llamó muy gratamente la atención de los visitantes los obradores artesanos instalados en dicho pabellón, en los cuales fueron ejecutados algunos objetos en su presencia, con los cuales luego fueron obsequiados. Como organismos relacionados con la Obra Sindical "Artesanía", manifestaron sentirse orgullosos del éxito alcanzado, prometiendo intensificar cada día más su colaboración en beneficio y propagación de la artesanía nacional en sus variados aspectos.

Grandioso festival de folklore catalán, organizado por «Educación y Descanso»

Con motivo de la XII Feria Internacional de Muestras que se celebra actualmente en nuestra ciudad, la Obra Sindical "Educación y Descanso" ha organizado un grandioso festival de folklore regional catalán, en el teatro Olimpia, el próximo sábado, a las diez y media de la noche.

Avaloran la categoría de este festival la calidad indiscutible de los intérpretes, habiendo recibido ya muchos de ellos grandes ovaciones en el festival celebrado recientemente en el Palacio de la Música, que con un lleno imponente aplaudió sin cesar las danzas y canciones del bello y emotivo folklore de nuestra región.

En este festival se podrá apreciar toda una gama artística entre "ball de bastoners", canciones y danzas populares, etc., por un conjunto de 350 ejecutantes, que con sus trajes regionales ofrecerán un espectáculo pocas veces visto.

Las localidades pueden solicitarse en las oficinas de "Educación y Descanso", Vía Layetana, 16, bajos, mañana, de once a una y media y tardes de cinco y media a siete y media. En las delegaciones de distrito y en la taquilla del teatro Olimpia el día del festival.

Continúa siendo extraordinaria la afluencia de público

El público, en cantidad extraordinaria, sigue acudiendo a la Feria de Muestras que promete superar el éxito alcanzado en su última edición.

Cabe consignar la presencia de numerosos forasteros de todas las poblaciones de Cataluña, que cada día es mayor, atraídos por los alicientes que ofrece esta magna demostración del comercio e industria nacionales. El Palacio Lateral número 1, donde se hallan instaladas las representaciones de las provincias españolas, con un sinfín de productos, que puede admirar el público, está siendo visitadísimo, presentando a todas horas un aspecto de extraordinaria animación. Igual puede decirse de las curiosas instalaciones del recinto que por su buen gusto están llamando poderosamente la atención, y los diferentes stands, entre ellos el destinado a la venta de café. También merecen especial atención las instalaciones de la representación de los países extranjeros.

Autoridades e invitados en el pabellón de Marruecos (Foto Pérez de Roza

Los congresistas metalúrgicos visitan la Feria

En la tarde de ayer, especialmente invitados por el Comité ejecutivo de la Feria de Muestras, visitaron el Certamen los congresistas que han asistido al I Congreso de Estudios Metalúrgicos. En su detenida visita al recinto de la Feria, fueron acompañados por el presidente del Comité Ejecutivo señor Llopis y director del Certamen señor Barceló.

Todos los congresistas admiraron con gran interés las innumerables instalaciones, expresando al final de la visita su felicitación a los señores Llopis y Barceló, por la magnificencia de este Certamen que tanto honra a España.

La Sala de Telefonía

Una de las instalaciones más curiosas de la Feria es la Sala de Telefonía, con su estilo griego modernizado, que refleja en todos sus aspectos el feliz resultado de la estrecha colaboración de las mejoras técnicas españolas y norteamericanas. El decorado de la misma fué realizado por "Talleres Vilardell", de Barcelona, bajo la dirección y asesoramiento técnico de los elementos directivos de las compañías expositoras y especialmente del señor Clyde H. Dickey. La sala es de 450 metros cuadrados con una escalera monumental a un extremo. Participan en la sala las cuatro compañías españolas afiliadas a la Internacional Telephone and Telegraph Corporation de Nueva York, es decir: la Compañía Telefónica Nacional de España, la Standard Eléctrica, S. A., la Compañía Radio Aérea Marítima Española y la S. A. Radio Argentina en España.

El equipo expuesto es de fabricación nacional y abarca el campo de la fabricación y explotación de todas clases de comunicación eléctrica. De interés es la aplicación de la luminotecnia a esta sala, donde han sido aprovechados distintos tonos de luz blanca, desde lámparas corrientes a las fosferescentes, desde la luz indirecta difuminada a la concentrada por poderosos reflectores.

El ministro plenipotenciario de Suiza en España, visita la Feria de Muestras

Han visitado la Feria de Muestras el ministro plenipotenciario de Suiza en España, don Eugenio Broye, acompañado de su distinguida esposa y del cónsul general de dicho país en Barcelona, don Giacomo Balli.

CAMPO DEL R. C. D. ESPAÑOL
SABADO, DIA 17, A LAS SIETE DE LA TARDE
COPA MEDITERRANEO
Español-Barcelona
ENTRADA GENERAL: 6 PESETAS

I Congreso Nacional de Estudios Metalúrgicos

Presidió el acto de clausura, celebrado ayer tarde, el gobernador civil y jefe provincial del Movimiento

El camarada Correa pronunció un brillante discurso, como final de las tareas del Congreso

Como colofón de los éxitos alcanzados por el Primer Congreso Nacional de Estudios Metalúrgicos, se ha celebrado brillantemente, en el Salón de Proyecciones de la Feria de Muestras, la sesión plenaria en la que se aprobaron las conclusiones de las Memorias presentadas, y seguidamente el acto de clausura de dicho Primer Congreso, que fué presidido por el Excmo. señor don Antonio Correa Véglison, gobernador civil y jefe provincial del Movimiento. Ocupaban también el estrado, el señor Azcoitia, en representación del señor alcalde; el presidente del Congreso, señor Lafont; el diputado provincial señor Ramírez Pastor; el general Ferreter, en representación del Excmo. señor capitán general de Cataluña; don Amador Villar, delegado oficial del Estado en las industrias siderúrgicas, y los señores Morales de las Pozas, en representación de la Dirección General de Minas y Combustibles, señor Sánchez Arboledas, del Consejo Superior de Investigaciones Científicas; el señor Guevara Luzaur, del Instituto Nacional de Técnica Aeronáutica; don Jesús Prieto Rincón, del Parque Móvil de Ministerios Civiles; el señor Navalasa, del Ministerio de Industria y Comercio en el Sindicato Nacional del Metal; el señor Barreiro, del Centro Industrial de Vizcaya; el reverendo Padre Orlán, del I.C.A.I.; el señor Conde, del Sindicato Nacional del Metal; el señor Merelo, del Patronato Técnico Científico de Expansión Industrial; el señor Palomar, de la Escuela de Ingenieros Industriales.

VARIOS ORADORES DEMOSTRARON SU SATISFACCION POR EL EXITO DEL CONGRESO

Abrió el acto de clausura el excelentísimo señor gobernador civil, concediendo la palabra a los señores que ocupaban el estrado y que representaban organismos oficiales, los cuales dirigieron unas frases de cortesía dirigidas al Consejo Ejecutivo del Congreso, demostrando su satisfacción por el éxito alcanzado por el Primer Congreso Nacional de Estudios Metalúrgicos. Seguidamente el presidente del Primer Congreso Nacional de Estudios Metalúrgicos, coronel Lafont, dirigió la palabra a los reunidos; con frases llenas de cortesía y gratitud, dió las gracias a todos los que han coadyuvado al éxito alcanzado por el Congreso.

DISCURSO DEL CAMARADA CORREA

Finalmente, el gobernador civil y jefe provincial pronunció el siguiente discurso:

"Autoridades y jerarquías, señoras y señores, amigos y camaradas: No quiero estropear esta marca de avance técnico que supone el haber podido realizar, en media hora exacta, intervenciones tan brillantes. No creo que en esto nos iguale ninguna profesión; por lo tanto, quiero ser breve, pero no descortés, y lo sería el terminar con una fría fórmula de gratitud. Antes, mi enhorabuena a vosotros, y lo que vale más, a España. Durante años, lo recordaba uno de los oradores de esta tarde, se han mantenido como el motivo constante, el principio de la falta de progreso técnico de España. Se ha llegado a suponer que el alma española, la inteligencia de los españoles, dotada maravillosamente por Dios Nuestro Señor, tenía una laguna, una falla: la técnica. Por esto aducían testimonios numerosos de un erudito que, estudiando superficialmente el progreso técnico, viene a concluir, confundiendo lamentablemente el fondo científico con la posibilidad excesiva, de que nuestros técnicos eran peores que los técnicos extranjeros. A esto rotundamente tenemos que poner un mentís que hoy prácticamente hemos visto. España no necesita importar técnicos; necesita colaboración con los técnicos del extranjero, que no es lo mismo; es decir, que no podemos rodearnos de una muralla de China, aislando nuestra técnica de la del extranjero; pero en el momento en que haya un campo propicio para el progreso técnico español, si bien es cierto que recibimos fructíferas semillas del extranjero, podremos devolver a nuestra vez al extranjero tanto o mejor que las que hayamos recibido. Para esto hace falta una condición. Un gran pensador español, que siempre está de actualidad a pesar de los años, nada menos que don Marcelino Menéndez y Pelayo, hacía siempre esta observación al hablar de la ciencia española, después de brillantísimos párrafos dedicados a esta ciencia: "En España no han faltado nunca los cerebros científicos, sino que ha faltado el ambiente científico, que no es lo mismo"; y evidentemente no podemos pedir un Himalaya y seres capaces en un ambiente de hostilidad y que no se vean obligados a la triste realidad de ganar el sustento para ellos y sus familias, que puedan dedicarse a la investigación científica porque realmente los científicos no nacen en los medios de los millonarios. Pero el día que España, compenetrada de esta realidad, llegue a la conclusión de un ambiente científico, el día que en España los jóvenes que sigan las carreras científicas puedan, con paz y tranquilidad de espíritu, dedicarse a la investigación, nada tendremos que envidiar ni nada tendremos que temer de la competencia extranjera, y esto es lo que ha venido a demostrar este Congreso y este es el motivo de enhorabuena para nuestra Patria.

En este Congreso se ha demostrado que este ambiente científico y de íntima compenetración, tanto en lo militar como en lo civil y dentro de lo civil en todas las ramas en íntima compenetración con la técnica oficial y con la técnica libre en la técnica pura y en la técnica práctica. En todas ellas hay un ambiente científico de emulación y más el deseo de noble ambición, sintiendo que el estudio de la técnica no pueda ser jamás la obra genial de un cerebro y un espíritu previlegiado en medio de la negrura de una noche de ignorancia. Tiene que ser parte de un gran conjunto, vuelvo a repetir no pensemos que en medio de la desolada llanura pueda surgir una.

Hay que preparar la elevación del nivel técnico: esto lo hemos realizado brillantemente demostrándolo con una realidad, pero hay una última cosa que necesitamos todos tenerla para que nuestra enhorabuena no lleve ninguna reserva mental. ¿Seremos capaces de persistir en nuestra labor? ¿No será una vez más un éxito brillante pero falto de continuidad? En manos de nuestro querido amigo el presidente, coronel Lafont, de la Junta Directiva y del Consejo Ejecutivo, queda el responder a estas preguntas que con deseo de verlas resueltas satisfactoriamente nos planteamos, y el único dolor y la única pena que podríamos sacar de este Congreso sería el pensar que había sido el primero y que había sido el último.

Es necesario que nos podamos reunir aquí para celebrar el XXIV, el XXV, el XXX Congreso, porque entonces habrá cuajado y dado su fruto.

En una palabra, colaboración, espíritu fraternal de camaradería y unión en una gran labor, la más grande de todas las labores humanas que nosotros podemos hacer para conseguir una Patria mejor y ser dignos del nombre glorioso de España que tenemos el honor de mantener.

Os voy a pedir como final, puesto que no quiero cansaros más, que uniendo vuestra voz a la mía invoquemos el nombre de ¡Viva Franco! ¡Viva España! y ¡Arriba España!

El gobernador civil y jefe provincial del Movimiento, camarada Correa, pronunciando su discurso. — (Foto Pérez de Rozas)

Telegrama al Caudillo

En cumplimiento del acuerdo adoptado en la sesión de clausura fué cursado el siguiente telegrama:

"Excmo. señor jefe de la Casa Civil de S. E. el Jefe del Estado. — Madrid. — Reunidos congresistas de toda España en el Primer Congreso Nacional de Estudios Metalúrgicos, en solemne acto de clausura, se agueda por unanimidad dirigir a vuecencia ruego respetuoso transmita a S. E. el Jefe del Estado, Presidente de Honor de la ATEEM, incondicional adhesión, con fervientes votos para que siga encauzando las actividades de nuestra industria nacional con el acierto a que nos tiene habituados."

Cena en el Ritz

Como brillante colofón a las tareas del Primer Congreso Nacional de Estudios Metalúrgicos, por la noche, en el Hotel Ritz, fué servida una cena a todos los congresistas, figurando en la presidencia el coronel señor Lafont, que representaba además al gobernador civil y jefe provincial del Movimiento, camarada Correa; general Ferrater, en representación del capitán general; señor Azcoitia, por el Ayuntamiento de la ciudad; señor Ramírez Pastor ponente de Bellas Artes de la Diputación Provincial; contraalmirante señor Montero; señor Pérez Agudo, miembro del Consejo de la Hispanidad y en representación del rector de la Universidad, y otros.

DEPORTES

BOXEO

Santandreu y Lorente hicieron combate nulo

Pascual García venció por puntos a Gispert

La velada de anoche en el Price

Dice el refrán que nunca segundas partes fueron buenas, pero la de ayer debe ser la excepción que confirma la regla; fué buena y más que buena, y si bien no superó el pasado encuentro — lo insuperable es así — no llegando tampoco ni a igualarlo, no por eso dejó nada que desear el combate, antes bien al contrario, y mucho tenía que haber descendido el nivel de estos dos boxeadores para que anoche fueran capaces de hacer una mala pelea, que lo bueno nunca puede ser malo, ni aun cuando se compara con lo óptimo. Lorente y Santandreu volvieron a dejar el pabellón a la altura que se esperaba.

Salieron ambos púgiles dentro de la categoría de los medios, pero muy cortos de peso, ya que fueron anunciados: Santandreu con 69 kilos, y Lorente con 68.

Los dos boxearon bien y como de costumbre muy valientes. Lorente fué más impetuoso en sus ataques, demostrando en ocasiones una mayor codicia que su rival, pero éste tuvo momentos de gran acierto en los que castigó a su adversario duramente.

Pasado el primer asalto con el natural tanteo, sobrevino el segundo, en el que ya ambos púgiles se lanzaron al franco ataque y en él vimos unos magníficos cambios de golpes en donde la suerte estuvo muy alterna. Santandreu estuvo afortunado con sus golpes largos, pero en el tercer asalto fué derribado, aunque por un solo momento, de resultas de fuerte golpe de Lorente y una mala postura de piernas. Resolvió la situación con una serenidad admirable, y aunque Lorente redobló los ataques sus esfuerzos fueron vanos. En el siguiente Santandreu atacó valientemente y consiguió «tocar» a Lorente, quien pasó un verdadero apuro al tener que encajar la serie de golpes que le llovieron al rostro. El momento resultó muy emocionante y Lorente flotaba por el cuadrilátero en circunstancia dificilísima. Santandreu ha realizado un gran esfuerzo al intentar por todos los medios poner fuera de combate a su contrincante, y el siguiente asalto lo aprovecha para reposar algo dentro de lo que le permiten las exigencias de la lucha. Ahora es Lorente quien lleva la iniciativa. Santandreu se cubre y, como vulgarmente se dice, escurre el bulto; ésta es su táctica durante dos períodos, en los que su rival nivela bastante la diferencia atacando sin cesar, sin más réplica por parte de Santandreu que algún que otro golpe aislado. En el penúltimo, Lorente ha conseguido igualar el combate mediante fortísimo cambio de golpes en el que se apunta la mejor parte. El octavo nos deja la pelota en el tejado, sin que se vea ventaja apreciable por parte de ninguno de los dos contendientes. La lucha ha sido durísima y muy igualada; la afición aguarda el fallo con impaciencia. El combate es declarado nulo. La decisión nos pareció acertada. Los golpes de Lorente parecieron más efectivos, pero en realidad lo fueron los de Santandreu, ya que siendo este último peor encajador que su contrincante, no acusó los de Lorente como Lorente los suyos.

En el combate de semifondo, Pascual García nos hizo una verdadera demostración de sus facultades, dominando a Gispert en todos los terrenos y batiéndole por puntos con una amplitud abrumadora. El pupilo de Artero nos dió una exhibición de auténtico boxeo, en los que su escuela, estilo, clase y esgrima quedó de manifiesto. Sus conocimientos del cuadrilátero y del arte del pugilismo creemos que han llegado ya a la madurez que requiere una primera figura y esperamos verle en breve frente a gentes de la máxima categoría. Gispert no estuvo mal, pero la superioridad manifiesta de su rival no le permitió hacer más.

En el anterior, Calpe venció por abandono a Hernández, en el tercer asalto, después de haberle derribado por la cuenta de nueve. Poco adversario nos pareció el levantino para un Calpe, quien anoche pedía a gritos adversarios de más clase. Muy de prisa no es conveniente, pero ni tanto ni tan calvo. No nos parece bien mimar demasiado a hombres que han de hacerse en la lucha dura.

En los preliminares, Abad y Betes hicieron combate nulo, y Guasch, que lo hizo muy bien, batió a Leonard por puntos.

En resumen: la velada fué buena, y la entrada más de media.

DE LA LOMA

DICKSON MURIO EN ACCION AEREA

WASHINGTON, 15. — Dickson famoso promotor de boxeo en Europa, antes de la guerra, propietario del «Palais des Sports», de París, murió en acción aérea el 14 de julio de 1943, cuando su avión volaba sobre el aeródromo de Le Bourget, de la capital francesa. Dickson era capitán de la aviación norteamericana, y a bordo de la «fortaleza volante» donde perdió la vida actuaba como fotógrafo desde hacía unos meses. El Departamento de Guerra incluyó a Dickson entre la lista de desaparecidos, pero posteriormente se confirmó su muerte. Dickson dió a la vida deportiva europea un ritmo espectacular. En Norteamérica descubrió al púgil Primo Carnera. Fué asimismo empresario de muchos espectáculos deportivos en Madrid, Barcelona y Valencia. Dickson tenía cuarenta y siete años de edad. — Alfil.

FUTBOL

El calendario de la Copa Mediterránea

El pasado domingo dió comienzo el Torneo Copa Mediterráneo, que tendrá en activo hasta el próximo día 9 de julio, a los cuatro clubs catalanes que participaron en la fase final de la Copa de S. E. el Generalísimo Franco, cuyo calendario íntegro es el siguiente:

PRIMERA VUELTA

11 de junio:
Gimnástico—Español 2—2
Barcelona—Sabadell.
17 junio:
Español—Barcelona.
18 junio:
Sabadell—Gimnástico.
24 junio:
Barcelona—Gimnástico.
Sabadell—Español.

SEGUNDA VUELTA

29 junio:
Español—Gimnástico.
Sabadell—Barcelona.
2 julio:
Barcelona—Español.
Gimnástico—Sabadell.
9 julio:
Gimnástico—Barcelona.
Español—Sabadell.

EL SABADO, ESPAÑOL-BARCELONA, EN CASA RABIA

Coincidente la final de la Copa de Aficionados el próximo domingo y en el campo de Casa Rabia, ha sido adelantada la fecha del encuentro Español-Barcelona, de la "Copa Mediterráneo", para el sábado.

Este nuevo choque de los dos potentes clubs, siempre tan esperado por los aficionados, tendrá esta ocasión un rasgo que los críticos deportivos barceloneses estimamos profundamente: los jugadores de los dos clubs rendirán en la jornada del sábado un recuerdo al que fué gran crítico deportivo, Francisco Ors, quien en las columnas de "La Vanguardia" llenó muchos años y con acierto inigualable la sección deportiva.

Este recuerdo, le será también rendido en Las Corts, en el segundo partido Barcelona-Español. Y en la Cruz Alta, el Sabadell hará lo mismo en un partido de la "Copa Mediterráneo".

CICLISMO

ANTE EL CAMPEONATO DE ESPAÑA FONDO EN CARRETERA

MADRID, 15. — El Comité Nacional de la Unión Velocipédica Española, con la cooperación del Comité Regional número 1, y del Velo Club Portillo, organiza el XLIII campeonato de España fondo en carretera, profesionales, que se disputará el día 2 del próximo mes de julio. Esta carrera se correrá bajo la fórmula de contra reloj.

En esta carrera podrán tomar parte exclusivamente los corredores calificados profesionales, siendo potestativo del Comité Nacional limitar el número de participantes.

Las inscripciones se cerrarán el día 23 del actual.

El recorrido será el siguiente: Salida del kilómetro 4 de la carretera de La Coruña, a seguir por Puerta de Hierro, carretera de El Pardo, El Pardo (viraje), Puente de San Fernando, Cuesta de las Perdices, carretera de Castilla, Puente de Reina Victoria, San Antonio de la Floriña, al kilómetro 4 nuevamente, dándose a este circuito seis vueltas, que representan un total de 150 kilómetros. — Alfil.

ATLETISMO

LOS CAMPEONATOS PROVINCIALES DE BARCELONA

Para el próximo domingo, día 18, y en el Estadio Municipal de Montjuich, está anunciado la celebración de este interesante campeonato, el cual promete ser muy disputado teniendo en cuenta los equipos de algunos clubs de la provincia.

El orden de pruebas que regirá en esta primera jornada será el siguiente:

Mañana, a las 9: 10.000 metros marcha atlética, Lanzamiento del peso, 400 metros lisos, semifinal, Triple salto, 1.500 metros lisos, 110 metros vallas, semifinal, Relevos 4 por 100, semifinal, Lanzamiento de la jabalina, 200 metros lisos, semifinal.

Tarde, a las 5: 110 metros vallas, final, 100 metros lisos, semifinal, Salto con pértiga, 400 metros lisos, final, 100 metros lisos, final, Lanzamiento del disco, Relevos 4 por 100, final, Salto de altura, 400 metros vallas, semifinal, 10.000 metros lisos.

La segunda jornada se celebrará el día 24 solamente en sesión de tarde y el orden de pruebas será como sigue:

Tarde, a las 5: Relevos 4 por 400, semifinal, 3.000 metros obstáculos, 200 metros lisos, final, Lanzamiento del martillo, 400 metros vallas, final, Salto de longitud, 5.000 metros lisos, 800 metros lisos, final, Relevos 4 por 400, final.

La inscripción, que actualmente es ya muy numerosa, se admite en las oficinas de la Federación Catalana de Atletismo, Vía Layetana, 94, tercero, de 7 a 8'30 de la noche, quedando definitivamente cerrada mañana, viernes, día 16.

La final de la Copa de S. E. el Generalísimo en el Estadio de Montjuich

Para la asistencia de los aficionados al partido, se darán las máximas facilidades

Después de algunos trabajos preliminares, se ha recibido de Madrid la grata nueva de que la Federación Nacional de Fútbol ha decidido que el gran partido final de la Copa de S. E. el Generalísimo, se celebre en Barcelona, y en el magnífico marco del Estadio de Montjuich, por reunir éste condiciones excelente para esta interesante y popular competición deportiva. Se ha tenido en cuenta para esto, el valor que da Barcelona a toda clase de manifestaciones deportivas.

A pesar de las dificultades existentes en el problema de transportes, y para que los millares de aficionados puedan desplazarse al Estadio se darán las máximas facilidades para su traslado a la puerta del campo.

El partido final de la Copa de S. E. el Generalísimo, será presidido, probablemente, por el capitán general de Cataluña y delegado nacional de Deportes, laureado teniente general don José Moscardó Ituarte, quien hará entrega del trofeo al vencedor, en nombre de S. E. el Jefe del Estado.

Asimismo, el teniente general Moscardó tiene el propósito de asistir a la final de fútbol entre los equipos aficionados del Barcelona y el Barreda.

OFRECIMIENTO DEL AYUNTAMIENTO

El Ayuntamiento de Barcelona, atento siempre a que el nombre de la ciudad figure en el primer plano de los más solemnes acontecimientos artísticos, culturales y deportivos, acordó en la última sesión celebrada por la Comisión Permanente, a propuesta del alcalde don Miguel Mateu, poner gratuitamente a disposición de la Federación Española de Fútbol las instalaciones deportivas del Estadio Municipal de Montjuich para que en él se efectúe el próximo día 25 el partido final de fútbol de la Copa de S. E. el Generalísimo, contribuyendo con ello a dar mayor realce a la actual Feria Internacional de Muestras y facilitando a que en tan espléndido marco el gran público deportivo de Barcelona presencie el mayor acontecimiento anual de este deporte.

Como decimos anteriormente el Estadio ha sido aceptado, con las mayores muestras de agradecimiento por la Federación Española de Fútbol, como terreno neutral de juego para el indicado partido final.

HIPICA

EL CONCURSO INTERNACIONAL EN LISBOA

LISBOA, 15. — Han llegado en el "Lusitania Express" los oficiales de caballería que componen el equipo español que viene a tomar parte en el concurso hípico internacional, que comenzará en esta capital pasado mañana, sábado, con las pruebas Bodi, ensayo y Ministerio de Economía, y el domingo se correrá la prueba Secretaría de Propaganda Nacional, tomando parte todos los jinetes españoles y portugueses. — Efe.

M.C.D. 2022

Violenta reacción alemana en la península de Cotentin

Fracasan los intentos aliados para ampliar la cabeza de puente

(Viene de la primera página)

Infructuoso ataque norteamericano en la carretera Bayeux-Saint Ló

BERLIN, 15. — Las formaciones de invasión anglonorteamericanas se esforzaron ayer con insistencia en ampliar la cabeza de puente en varias direcciones, según anuncia la Oficina de Información Internacional. Cerca de Tilly y de Caumont se libraron los combates más violentos. Con formaciones blindadas de refresco, los británicos renovaron sus intensos ataques hacia el sudeste, pero fueron rechazados en el conjunto del sector. Según las primeras noticias, han sido destruidos 37 carros. En la región de Caumont, el reconocimiento aéreo alemán ha comprobado la presencia de nuevas concentraciones de carros ingleses, por lo que se espera que sean renovados los ataques.

Un grupo de combate norteamericano, apoyado por importantes fuerzas blindadas y aéreas, atacó por una otra parte de la carretera Bayeux-Saint-Lo, desde la región de Balleroy, en dirección sudoeste, pero también fué rechazado con grandes pérdidas.

Aunque la jornada fué relativamente tranquila ayer, cerca de Carentan, unidades motorizadas norteamericanas, apoyadas también por carros, realizaron un nuevo empuje desde Saint-Pierre-Eglise hacia el oeste y se siguen librando combates todavía en esta región.

También se luchó ayer con intensidad al noroeste de Monteburgo y en la carretera de esta localidad a Quinéville. Con respecto a otros sectores del frente de invasión se registra que la fortaleza de El Havre estuvo sometida durante toda la jornada de ayer al fuego de numerosos cañones navales de grueso calibre y que importantes formaciones aliadas de cazabombarderos intentaron intensificar por la tarde aun más el ataque, arrojando bombas de grueso calibre.

A la altura de la desembocadura del Orne resultaron gravemente averiados un crucero pesado y un destructor de las unidades navales aliadas por los disparos de las baterías costeras alemanas. — Efe.

Las fuerzas de Montgomery no han logrado el avance que de ellas se esperaba

EN EL CUARTEL GENERAL DEL MARISCAL VON RUNDSTEDT, 15 (Del corresponsal de la agencia Transocean, Guenther Weber). — En el noveno día de la invasión, los alemanes han hecho prisioneros a miembros de la segunda división blindada norteamericana. Según declaraciones de los mismos, el general Eisenhower ha puesto ahora en acción en el campo de batalla de Normandía a la totalidad de las unidades bélicas más experimentadas que había en Inglaterra. Durante las últimas veinticuatro horas no se han registrado combates importantes.

Al este de la desembocadura del Orne continúa el estrechamiento de las posiciones inglesas por los soldados alemanes, que atacan hacia el oeste y sudoeste. La artillería naval aliada intenta aliviar la tarea de las formaciones inglesas. Según ha podido observarse, los proyectiles de la artillería naval británica son dirigidos con tal inexactitud que repetidas veces las granadas estallan entre las formaciones inglesas y les causan sensibles bajas. Si los alemanes logran en este lugar hacer retroceder al enemigo sobre el Orne, la cabeza de puente aliada quedará disminuída en su ala izquierda por lo menos en quince kilómetros.

En el sector de Caen, los ingleses intentaron un ataque concéntrico contra la ciudad. Vanguardias blindadas británicas y alemanas se enfrentaron, siendo rechazado el ataque enemigo.

Tampoco en el sector central de la cabeza de puente tuvo éxito un nuevo ataque blindado del primer ejército británico. El enemigo atacó con unos cien tanques y vehículos ocupados por infantería, a una velocidad de 50 kilómetros por hora. La vanguardia de este grupo de combate fué aniquilada por completo en Villers-Bocage. Continúan las luchas con el grueso de la formación enemiga.

Al sur de Balleroy, la parte más profunda de la cabeza de desembarco, la situación ha quedado estabilizada.

Al sur de Carentan los alemanes hicieron un repliegue de algunos centenares de metros y ocuparon una mejor línea defensiva. Encarnizadas luchas cuerpo a cuerpo se desarrollan en la zona de Monteburg.

En el décimo día de la invasión se puede afirmar en líneas generales que el grupo de ejércitos de Montgomery no ha logrado el rápido avance hacia el interior del país ordenado por Eisenhower. Las reservas locales alemanas han dado excelentes resultados al frenar tales intentos. — Efe.

Cábalas sobre un nuevo desembarco aliado

BERLIN, 15. (Del redactor naval de la Agencia Transocean, Alfred Saalwaechter). — En mi opinión, para un posible nuevo desembarco aliado las mejores posibilidades se ofrecen en la costa norte de Francia, en la zona naval de Calais, en la costa holandesa entre Schelde y Helder y en la zona marítima del sur de Francia. Esta afirmación puede hacerse, naturalmente, desde el punto de vista de la guerra naval y en estrecha unión con la guerra aérea. Las experiencias del desembarco en Normandía tendrán que ser tomadas en cuenta al ser elegida otra zona de desembarco.

Este nuevo punto tendrá que estar lo más cerca posible de la metrópoli, para acortar el camino a recorrer por los aprovisionamientos de las fuerzas; deberá poseer puertos apropiados y capaces de ser ocupados, si no en el primer asalto, por lo menos poco a poco, y que sean inmunes a los ataques del arma submarina y puedan ser protegidos por toda clase de buques de guerra. Quizá sea todavía demasiado pronto para formular preguntas sobre el próximo desembarco de invasión, puesto que sólo ha pasado algo más de una semana del primer gran desembarco en Normandía, y allí no puede hablarse aún de una decisión respecto al resultado de esta fase de la mayor aventura de la historia de Inglaterra. De todas formas, Eisenhower no puede esperar mucho este verano, pues, de lo contrario, le quedaría escaso margen de tiempo para las nuevas operaciones. — Efe.

Por primera vez se rompe la forma habitual y monótona de hacer publicaciones taurinas

Molde antiguo: La crítica

Con sistema moderno: Amplia información gráfica de las corridas de toros y novillos de cada semana

CRITICA E INFORMACION GRAFICA UNICAS, UNIDAS PARA

«EL RUEDO»

Todos los martes:

«EL RUEDO»

La clave de la incógnita rusa

Por JOSE MARIA DE VEGA

CON profunda extrañeza ha contemplado el Mundo entero, desde hace tres años, el fenómeno de la resistencia rusa, inverosímil para técnicos y profanos, si los entendidos en materia táctica y estratégica no acababan de comprender el por qué de la contumaz defensa del territorio de la U. R. S. S., cien veces más torturado que el resto de los países en guerra, tampoco los espectadores ajenos al secreto de las batallas conseguían explicarse satisfactoriamente la existencia de ese muro de contención que todavía no han podido quebrantar los gigantescos esfuerzos de la infantería alemana.

El resumen de datos que se poseían sobre la Rusia comunista, en los años que precedieron inmediatamente al conflicto actual, permitía suponer la formación de un monstruoso aparato bélico destinado a enfrentarse victoriosamente con las contingencias de una marcha sobre Rusia organizada por sus enemigos europeos. El escepticismo que estos preparativos militares causaron en este lado de sus fronteras ha sufrido, en parte, un rudo golpe, con la presencia de la máquina soviética en los campos de batalla. Pero esto no bastaba a justificar tan prolongada resistencia.

Otra hipótesis negativa contribuía asimismo a suponer próximo el fin de Rusia como potencia participante en la guerra mundial. Se conocía la descomposición interna, la falta de un ideal nacional —pues el imperialismo heredado directamente de Pedro el Grande no ha sido nunca palanca eficaz para mover las voluntades populares— la carencia, en suma, de unidad interior, indispensable para el triunfo de sus propósitos.

Y, por último, los observadores imparciales que alguna vez han visitado el territorio comunista, aun en sus años más florecientes, se han encargado de informar al Mundo entero, sobre la depauperación de los habitantes de aldeas y ciudades, la miseria constante en que se debate el pueblo ruso y las condiciones generales de vida, que le colocan en el último nivel social y puramente humano.

* * *

Una noticia reciente, apenas advertida en el aluvión de sensacionales titulares que informan la actividad periodística en estos días de invasión, ha venido a ser la clave, la solución del enigma ruso, el final de la incógnita planteada a Europa desde el primer momento de la ofensiva desarrollada por el ejército alemán en tierra soviética. Ahora, como en el tercer acto de las comedias clásicas, de nuestros contemporáneos, podemos explicárnoslo todo, sin mayores esfuerzos.

Los países aliados, singularmente Norteamérica, han proporcionado a su aliado de Oriente, las armas y municiones que necesitaba para continuar resistiendo los formidables empujes de la Werhmacht, cuyas divisiones acorazadas constituyen todavía un factor importante en el signo que preside actualmente la contienda. A los puertos soviéticos han llegado estos necesarios aprovisionamientos, como una inyección oportuna y eficaz para la prolongación de la resistencia.

Sin embargo, si las armas no lo son todo, como parece demostrarlo el complejo funcionamiento de la guerra moderna, es de suponer que la ayuda aliada se extienda a otros materiales de indudable interés para los soviets. La falta de unidad política en las filas comunistas, la disolución de todos los principios de sólida moral, la indudable descomposición interna que se observa en el interior de lo que fué el imperio de los zares, no se puede suplir con cañones ni con tanques. Tampoco éstos son suficientes para conservar la vida de un pueblo hambriento, cuyos sufrimientos seculares se han visto aumentados por dos catástrofes igualmente impresionantes: la presencia del comunismo y la dura realidad de la guerra.

Solucionada la incógnita que preocupaba a los que siguen atentamente las diversas fases de la contienda, se plantea actualmente otra, de no menos difícil respuesta: ¿Será suficiente esta material ayuda de los aliados a las tropas de Stalin? Objetivamente, no se puede saber todavía si esta inyección propinada a Rusia, será la inyección optimista que previene una enfermedad o esa inyección angustiosa de aceite alcanforado que, en la mayoría de los casos, precede, en escasísimo tiempo, a la muerte del enfermo.

Encarnizados combates en el sector de Caen

PODEROSAS CONCENTRACIONES DE FUERZAS POR AMBAS PARTES

CRONICA DE LONDRES

LONDRES, 15.—El aspecto confuso que la batalla de Normandía presenta, aclarado sólo por esporádicas reacciones que nada suponen para el observador que pretende formar un juicio definitivo sobre la marcha de ésta y sus posibles alcances inmediatos, no acaba de disiparse totalmente ni parece que estemos en trance de empezar a ver claro, pues las noticias contradictorias siguen afluyendo aquí, y aunque en todas ellas se manifiesta una absoluta confianza por las posibilidades de Montgomery, no se deja de constatar cierto escepticismo por lo que respecta a la liquidación inminente de las batallas parciales que están haciendo de este primer esfuerzo para completar con un puerto importante la cabeza de puente, el más sangriento de todos los que las fuerzas de las Naciones Unidas han tenido que soportar en cualquier teatro de la guerra.

La batalla de Caen, cuyo comienzo se señalaba anoche como inminente, no se ha entablado todavía, porque aunque los combates en dicha región prosiguen con extremo encarnizamiento, las luchas no han rebasado el marco local en que se desarrollaron durante los combates en dicha región; no parece sino que ni Rommel ni Montgomery quieran ser los primeros en lanzar a todas las fuerzas disponibles en esta región al combate, optando por una táctica de reserva que podrá prolongarse más o menos —**pero no mucho más de un par de días, dada la concentración de formaciones extraordinariamente potentes en esta zona**—, **pero que al fin habrá de culminar con el gigantesco choque de los dos cuerpos blindados, uno de los cuales ha de quedar despedazado.**

El mariscal alemán y el general británico se conocen muy bien —sus encuentros pasados han permitido a uno y otro estudiar las características del contrario— y saben mejor que nadie la importancia de conservar intactas sus fuerzas blindadas, o parte de ellas al menos, porque en última instancia aquel que conserve el último tanque intacto es el que inclinará en su favor la batalla; los campos de batalla de Libia y Túnez sirvieron de terrenos de experimentación para ambos jefes que, por conocerse, se temen y por temerse se reservan todavía hasta ver qué hace el contrario. En la península de Cotentin, donde parecía que la situación se aclaraba, vuelve a ensombrecerse el aspecto de los combates al señalarse una violenta reacción alemana de la que todavía no se tienen detalles concretos que nos permitan juzgar de su importancia.

El general Montgomery ha empleado, hasta ahora, el 75 por 100 de sus efectivos

BERLIN, 15. — "El hecho de que el general Montgomery haya tenido que llevar a la lucha a las siete primeras jornadas de invasión los efectivos completos de veintitrés divisiones, permite hacer — dice la Oficina de Información Internacional — muchas deducciones acerca del desgaste de sus fuerzas.

Entre las fuerzas empleadas hasta ahora por Montgomery han sido identificados por lo menos nueve grupos que el propio Alto Mando califica de formaciones escogidas, como las divisiones aero-transportadas norteamericanas y otras que tienen la experiencia adquirida en la lucha del sector mediterráneo. Las demás divisiones a las órdenes de Montgomery son bisoñas, y si cabe admitir que a éstas corresponda el mayor número de bajas, también resulta indudable que las tropas transportadas por aire, que entraron las primeras en la lucha, han salido de ella muy reducidas. Son ocho o diez grupos de combate —norteamericanos, canadienses o británicos— diezmados en tal forma que su valor combativo es muy escaso. Y todo ello resulta más impresionante al recordar los proyectos y las primeras manifestaciones del general Montgomery, que no quería utilizar más de diez o doce divisiones en los desembarcos entre las desembocaduras del Sena y del Vire debiendo esas formaciones dar media vuelta a la derecha para limpiar de adversarios la península de Cotentin, tomar Cherburgo y, dueñas de este gran puerto, permitir el desembarco sin dificultad ninguna de las otras veintiuna o veintitrés divisiones de Montgomery. Ese programa debía llevarse a ejecución en la primera semana, pero, en vez de eso, el general Montgomery tiene hoy en línea el 75 por ciento de sus efectivos y no ha logrado ninguna penetración en profundidad superior a veinte kilómetros, siguiendo en poder de los alemanes las posiciones dominantes. Con ello no hay que contar que las demás divisiones del general inglés puedan ser destinadas a operaciones de envergadura fuera del sector de desembarco.

Los centros de gravedad de la lucha en la cabeza de puente va precisándose cada vez más —prosigue la Oficina de Información Internacional—. Uno de ellos está en torno a Caen, donde los británicos intentaron ayer, sin resultado, una gran maniobra de flanco de importantes fuerzas blindadas para tomar la ciudad. El otro se halla situado cerca de Carentan, en el sector del primer ejército norteamericano, en que los aliados quisieron avanzar hacia el oeste para aislar la península de Cotentin; pero, no obstante alguna ganancia territorial lograda ya el primer día mediante un ataque por sorpresa, todas las posiciones de defensa decisivas del sector siguen en poder de los alemanes.

Así termina diciendo la Oficina Internacional de Información, la primera fase de la invasión es, a pesar del empleo en masa de aviones y armas pesadas y de centenares de buques de guerra, un fracaso tanto desde el punto de vista del ritmo de las operaciones como desde el del alcance de las ganancias logradas." Efe.

El partido demócrata pierde la mayoría en el Congreso norteamericano

Ha triunfado en Illinois el candidato republicano

WASHINGTON, 15. — El presidente Roosevelt, o mejor, el partido demócrata, ha perdido la mayoría en el Congreso tras 13 años de hegemonía, después de las elecciones parciales en el distrito 19 de Illinois, que dieron la victoria al candidato republicano Rolla Mcmillán.

Actualmente, las actas del Congreso se distribuyen así: demócratas, 215; republicanos, 212; independientes y laboristas, 4; vacantes, tres. — Efe.

Finlandia sigue pagando puntualmente sus deudas de guerra a los EE. UU.

Su Legación en Wáshington, abonó ayer un semestre de intereses

WASHINGTON, 15. — "Finlandia estará definitivamente derrotada por Rusia hacia primeros de julio", anuncian hoy los periódicos norteamericanos en despachos procedentes de Londres.

Este augurio no impide al Gobierno finlandés seguir cumpliendo sus obligaciones financieras internacionales. De todos los países que durante la primera guerra mundial tomaron empréstitos norteamericanos, Finlandia es el único que paga. Ayer correspondía el abono de un semestre de intereses por valor de 140.000 dólares, y la Legación finlandesa en esta capital ingresó el dinero puntualmente en el Banco. Efe

Suecia reduce la exportación de cojinetes a Alemania

ESTOCOLMO, 15. — Se ha llegado a un acuerdo entre el Gobierno norteamericano y la compañía sueca «Skf», según se dice en los medios generalmente bien informados, para reducir el total de sus exportaciones de cojinetes a Alemania en un 50 por 100.

Aun cuando la reducción se aplica a todas las categorías, no hay ningún acuerdo específico relacionado con los cojinetes para aviones. Se espera que el Departamento de Estado norteamericano en el curso de las próximas veinticuatro horas anuncie la conclusión de dicho acuerdo. — Efe.

El ministro de Educación, en Granada

El Excmo. Sr. ministro de Educación Nacional, señor Ibáñez Martín, visitando el Colegio Mayor de San Bartolomé Santiago, durante su estancia en Granada. — (Foto Cifra)

Mañana cumpleaños del rey Gustavo

ESTOCOLMO, 15. (S. E. T.)—El viernes próximo, día 16, el rey Gustavo V, de Suecia, cumplirá 86 años. La salud del monarca es magnífica. — Efe.

MONTERREY

Hoy, noche, presentación de una

Atracción excepcional

HELEN ET REGYS

procedentes del Casino de Cannes

Concurso "LONGINES"

en el stand GIROD

XII Feria Internacional de Muestras de Barcelona

(PALACIO Núm. 1

Usted puede tener ABSOLUTAMENTE GRATIS un precioso reloj

"LONGINES"

SIEMPRE EL MEJOR RELOJ

en las buenas relojerías, de señora o caballero, en sus últimos modelos, con arreglo a las siguientes bases:

1.ª—Se conceden seis premios consistentes en tres relojes de pulsera para señora y otros tres de caballero.

2.ª—Desde seis a nueve de la tarde se proyectarán en el stand GIROD diversos fragmentos de películas, que fueron exhibidas en Madrid y Barcelona igualmente; debiendo los concursantes dar a conocer el título de las mismas, así como la fecha de estreno en ambas capitales.

3.ª—Las soluciones serán enviadas a la Casa GIROD, calle del Consejo de Ciento, núm. 302, hasta el día 25 de junio, en donde serán entregados los premios.

4.ª—Si el número de soluciones exactas excediese de los premios, se sortearán éstos ante notario, y si, por el contrario, no llegasen al número de los citados premios, serán adjudicados en orden a la mayoría de datos que haya facilitado cada concursante, dándose a conocer el fallo, que será inapelable, por medio de la Prensa y Radios locales.

"LONGINES" siempre el mejor reloj en las buenas Relojerías

ANUNCIOS ECONOMICOS

ESTOS ANUNCIOS SE RECIBEN EN NUESTRA ADMINISTRACION EN LAS AGENCIAS

A. G. A., Fontanella, 10
GABERNET, Pelayo, 62
GISPERT, P. Cataluña, 8
INTERNACIONAL, Ronda Universidad, 6
NOGUERA, Layetana, 12
NUEVA LUZ, Pelayo, 38
OESTE, A. G. Franco, 389
ORTO, Caspe, 26, 3.º
PUBLIA, Cjo. Ciento, 281
PUBLICITAS, Pelayo, 44
ROLDOS, Vergara, 11
VERONA, P.º Gracia, 59
VOX, Pelayo, 12

y en el quiosco FOTOS - MARCA (Rambla Canaletas - Plaza Cataluña)

AGENCIAS

CERTIFICADOS pen., últ. vol., defunc., nacim., etc. FERRAN. Calle Junqueras, 7; de 4 a 8.

DEMANDAS

La Ley de 27 de noviembre de 1931 y el Decreto de 3 de mayo de 1910, establecen que la contratación entre empresarios y productores deberá hacerse forzosamente a través de las Oficinas de Colocación, y que el incumplimiento de tales obligaciones se sanciona con multas hasta de 300 pesetas.

Para la inserción de anuncios en esta sección debe solicitarse la debida autorización de la Jefatura Provincial de Estadística y Colocación, Vía Layetana, 16, sin cuyo requisito no serán publicados.

COMPRAS

Ningún artículo usado podrá venderse, según lo dispuesto en la legislación vigente a mayor precio del 80 por 100 del señalado en la tasa.

LIBROS COMPRO. Lib. Central Muntaner, 42 T 35255

ENSEÑANZA

ENSEÑANZA rápida por maestra especialista a Sras. y Srtas. atrasadas. Clases particulares individuales espec. y reservadas. Cultura gral., escritura, cuentas. Diputación, 445, 4.º 1.ª junto Monumental.

MEDICINA

CLINICA VIAS URINARIAS - PIEL SANGRE - ANALISIS DR. F. FREIXAS Unión, 19, entr., de 10 a 1 y de 4 a 9. Festivos, de 10 a 1. (Aprobado Censura Sanitaria 10

CLINICA RAMBLAS Dr. Conrado Caussa Vilert Plaza del Teatro, 1, pral. (esquina Escudillers) VIAS URINARIAS Piel, análisis clínicos Visita: 10 a 2 y 4 a 9. Fest 10 a 1. (Ap. Cens San. 8)

CLINICA MORA (Plaza Universidad, 4) VIAS URINARIAS, PIEL, SANGRE, ANALISIS Director: Dr. C. GARCIA 10 a 1 y 4 a 8. Fes. 10 a 1 (Aprob. Cens. San. 426)

SEXOLOGIA DEBILIDAD NERVIOSA y SEXUAL, NEURASTENIA, AGOTAMIENTO, Dr. Juan Jiménez Vilches. Aragón, 277. Frente Apeadero. De 5 a 7. Festivos: 11 a 1. (Ap. Cens. San 140)

MUEBLES

ATENCION. Precios de ganga: Recibidor, 250 ptas.; comedor, 1.000 ptas.; dormitorio, 1.200 ptas.; tresillo, 500 ptas.; despacho Renacimiento, 1.300 ptas. LA UNICA, Talleres, 48.

¡OJO! Dormitorio, 1.000 pts; comedor, 425; recib. 200 Riera Baja, 7

INTERESANTE Piso completo, con mobiliario calidad (jto. o separado), vendo por tener que ausentarme. Hay dos despachos, tres dormitorios, comedor Reina Ana, auxiliares, lámparas cristal, porcelanas interesantes, colchones, etc. Avda. Generalísimo Franco, 445, entresuelo, 1.ª Todas las horas. Preferible 11 a 1 y 5 a 9

VARIOS

CASAMIENTOS Marcús, suc. Badía S. Pablo, 56, pl., 1.ª

PERDIDAS

PERRITO griffón maltés, blanco, manchas negras, pelo largo. Falta hace 5 días. Se gratificará espléndidamente. Teléf. 31540, de 1 a 4 y de 9 a 10

TRASPASOS

TIENDA espléndida situación e instalación, apta cualquier negocio, traspaso. Rz. Cjo. Ciento, 347, portería.

VENTAS

Ningún artículo usado podrá venderse, según lo dispuesto en la legislación vigente a mayor precio del 80 por 100 del señalado en la tasa.

MONTFALCON. Cuadros al óleo. Grabados, Relieves, Santas Cenas, Imágenes, Tapices, Marcos, Molduras. Boters, 4, fin. Puertaferrisa

EL HUMOR EN EL MUNDO

ES NATURAL

—A ella le gustan los copos y a él las copas.

(De "El Alcázar")

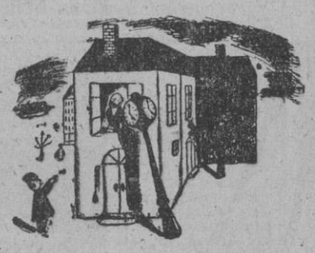

—¿Pero no es éste el reloj de la plaza?

—Sí; pero allí no nos servía para nada.

(De "Ric et Rac")

El doctor. — ¿Qué, me reconoce hoy? Soy su médico...

El paciente. — ¡¡Dios mío!! Si creía que ya era usted San Pedro..

(De "Azor")

ESTRAPERLISTAS

La esposa: —Está en la cama desde hace un mes...

El doctor: —¿Qué tiene?

La esposa: —Tres jamones bajo el colchón; tiene miedo de que se los quiten.

(De "Settebello")

NO ES LO MISMO

—Portera, ¿está su marido?

—No. Está en el panteón de hombres ilustres.

—¿Enterrado?

—No, señor. De portero.

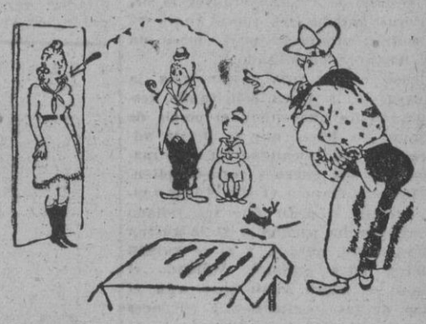

El chiquillo: —¡Qué lástima! Ha fallado de poco.

(De "Ric et Rac")

M.C.D. 2022

"MIENTRAS HAYA UNA INJUSTICIA QUE CORREGIR, UN VICIO QUE DESTERRAR Y UNA ILUSION QUE MANTENER, ALUMBRARA ESPAÑA EL SOL DE NUESTRA FALANGE."
(Franco)

La Prensa
DIARIO DE LA TARDE DE INFORMACION MUNDIAL

Encarnizadas luchas en los sectores de Carentan, Monteburgo y Caen

Las fuerzas yanquis avanzan hacia el sur y oeste, en la península de Cherburgo

En el ala izquierda aliada, los canadienses han ocupado cuatro localidades en las últimas horas

Los alemanes contraatacan con grandes fuerzas entre Tilly y Villiers

CUARTEL GENERAL DEL CUERPO EXPEDICIONARIO ALIADO, 15. — El comunicado número 19, dice:

"En todo el frente, las fuerzas aliadas continúan obligando al enemigo a combatir. Las luchas más encarnizadas han sido libradas en los sectores de Carentan, Monteburgo y Caen.

Tropas aerotransportadas han rechazado los intensos alemanes para reconquistar Carentan y han reanudado su marcha al sur de la ciudad. También han avanzado hacia el oeste, encontrándose en las cercanías de Les Sablons-Baupte.

Persisten los encarnados ataques y contraataques de elementos blindados en el sector Caen-Tilly-Sur-Seulles. El desarrollo de las playas de desembarco hace buenos progresos y el desembarco de tropas y abastecimiento aumenta metódicamente.

Las fuerzas aéreas aliadas reiteraron sus ataques durante la tarde y la noche de ayer contra las comunicaciones y convoyes del enemigo en la península de Cherburgo, en apoyo de nuestras fuerzas terrestres. En un ataque por sorpresa contra el aeródromo de Le Mans fueron destruídos en tierra 12 aviones enemigos. Antes de anochecer, bombarderos pesados, con escolta, atacaron lanchas rápidas alemanas y los muelles de El Havre. Durante la noche, los mismos aparatos bombardearon los empalmes ferroviarios de Couai, Cambrai y Saint Pol y concentraciones de tropas en Evrecy y Aunay-Sur-Odon. No han regresado cinco bombarderos.

Bombarderos ligeros efectuaron ataques nocturnos contra convoyes enemigos y concentraciones de tropas que se dirigían hacia el campo de batalla. Desde el mediodía de ayer han sido destruídos 17 aviones enemigos, según informes todavía incompletos. Catorce cazas aliados no han regresado." — Efe.

El avance aliado amenaza aislar la península de Cherburgo

LONDRES, 15.—*El último avance de las tropas norteamericanas que empujan hacia el oeste en la península de Cherburgo amenaza aislar al gran puerto francés—dice el corresponsal de Reuter cerca de dichas fuerzas—. Sólo siete millas —añade— separa a los estadounidenses de un terreno elevado que domina la última carretera y ferrocarril de salida para los alemanes que pasan por La Haye-du-Poits.*— Efe.

Cuatro localidades más conquistadas por los canadienses

LONDRES, 15. — *Las tropas canadienses han conquistado otras cuatro localidades en el curso de las últimas cuarenta y ocho horas y, en un avance de una media de quinientos metros, han mejorado sus posiciones a todo lo largo del frente este de Caen, según anuncia el corresponsal de la Agencia Reuter cerca de dichas fuerzas.* — Efe.

Resumen general de la situación

LONDRES 15. — Siguen librándose encarnizadas batallas de tanques sobre el terreno comprendido entre Tilly-sur-Seulles y Caen, devastado ahora completamente, en tanto que Rommel aporta nuevos refuerzos para detener el avance aliado —escribe el enviado especial de la Agencia Reuter cerca del Cuartel General del cuerpo expedicionario—. Ya han sido rechazados cinco contraataques germanos en el curso de esta lucha, durante la cual las fuerzas contendientes ocupan y abandonan constantemente puntos estratégicos. Por ello, es imposible dar una idea exacta de la situación.

Los combates se intentisifan a lo largo de todo el frente de invasión, que se extiende por el este, desde Troarn, hasta le península de Cotentin, por el oeste. Los ataques alemanes contra Carentan son muy fuertes. Sin embargo, la iniciativa está todavía en manos aliadas y ayer miércoles fueron desembarcados más cañones, que inmediatamente entraron en acción. Entre las nuevas divisiones "Panzer" lanzadas a la lucha por Rommel figura la XII de las S. S. armadas "Hitler Jugend".

A última hora —añade el citado corresponsal— la situación podía resumirse así:

Ala izquierda: Se desarrollan encarnizados y sangrientos combates alrededor de Troarn. La presión es muy fuerte por parte de ambos contendientes y la batalla es más bien confusa. Patrullas aliadas recorren las calles de la población, casa por casa. En este sector, las tropas británicas reciben el apoyo artillero de los acorazados ingleses "Nelson" y "Ramillies". El empuje enemigo entre Tilly-sur-Seulles y Villers-Bocage es francamente formidable. La batalla oscila alrededor de Villers-Bocage, que el adversario no ha podido ocupar debido al fuego de barrera de la artillería pesada aliada.

Centro: La batalla de tanques se extiende hasta llegar a los alrededores de Caumont en donde se registra gran actividad, pero desde allí hasta Lison, la situación no ha cambiado mucho.

Ala derecha: Los contraataques alemanes son muy fuertes contra Carentan, pero son contenidos por los norteamericanos, que toman parte en el empuje general aliado hacia el sur. Las fuerzas estadounidenses han conquistado algún terreno cerca de Montebourg —ahora en poder de los germanos— y avanzan hacia el oeste, llegando hasta un punto situado cerca de Pont Labbe. Las tropas alemanas están sometidas al fuego de la artillería naval norteamericana. — Efe.

De Gaulle en Normandía

LONDRES, 15. — El general De Gaulle, cuya llegada a Francia fué anunciada ayer, miércoles, visita actualmente los pueblos y localidades de la cabeza de puente aliada, acompañado por oficiales del ejército y de la marina franceses, adjuntos a su Estado Mayor, según se anuncia oficiosamente. A su llegada —se añade— De Gaulle fué recibido por oficiales británicos del Cuartel General del general Montgomery. — Efe.

La Reuter califica la visita de «hecho memorable en la historia de Francia»

LONDRES, 15. — El redactor diplomático de la Agencia Reuter califica de "fecha memorable en la historia de Francia" la visita hecha por De Gaulle a Normandía, mientras se desarrolla la batalla. Añade que De Gaulle deseaba profundamente realizar esta visita y que con tal objeto prolongó su estancia en Londres.

Budapest y Hannover, atacadas violentamente por la aviación aliada

En el ataque al pequeño pueblo de Vire, resultaron muertas 6,000 personas

La Luftwaffe atacó, con éxito, objetivos aislados del SO. de Inglaterra

BERLIN, 15. — El Alto Mando de las fuerzas armadas alemanas, comunica: «Formaciones de bombarderos norteamericanos atacaron ayer la ciudad de Budapest. Fueron derribados dieciocho aparatos enemigos por las fuerzas de defensa húngara y alemana.

Algunos aparatos británicos arrojaron bombas en la región renowestfaliana en la pasada noche.

Bombarderos alemanes atacaron objetivos aislados en el sudoeste de Inglaterra.»—Efe.

Ataques de terror contra Hannover

BERLIN, 15. — Formaciones de bombarderos norteamericanos, escoltados por cazas, han efectuado un ataque de terror contra Hannover y otras localidades del norte de Alemania. La caza alemana despegó y se desarrollaron combates aéreos, siendo derribados varios aparatos norteamericanos. Efe.

Objetivos del sudeste de Inglaterra, alcanzados por la Luftwaffe

BERLIN, 15. — Aviones de combate alemanes atacaron el sureste de Inglaterra durante la noche pasada e hicieron blanco en objetivos aislados, entre ellos en un aeródromo, según se anuncia oficiosamente.—Efe.

Seis mil personas mueren en el ataque a Vire

Berlín, 15. — La pequeña localidad de Vire, situada al sur de la península de Cotentín, fué intensamente bombardeada el 6 de junio por aviones aliados. En el curso de unos minutos las bombas de gran calibre destruyeron la mayor parte de dicho pueblo, dejándolo reducido a un montón de escombros, bajo los cuales perecieron unas seis mil personas.—Efe.

Terrible violencia del ataque yanqui a Hannover

BERLIN, 15. — En relación con el ataque de terror de los bombarderos norteamericanos contra Hannover, la oficina de información internacional anuncia que fué tan violento e intenso el fuego de la defensa antiaérea, que algunos grupos de dichos bombarderos se vieron obligados a desembarazarse de sus bombas en las proximidades de aquella localidad. Por otra parte los pilotos norteamericanos no podían distinguir tierra en esta zona por hallarse el cielo cubierto de espesas nubes.—Efe.

Actuación de la aviación anglosajona en Italia

CUARTEL GENERAL AVANZADO DE LAS FUERZAS ALIADAS EN EL MEDITERRANEO, 15. — Aire: Bombarderos pesados prosiguieron su ofensiva contra objetivos enemigos en el Sudeste europeo y atacó las instalaciones petrolíferas en la región de Budapest y otros objetivos en Yugoslavia. También atacaron las carreteras del este de Italia, del sur de Florencia y en Livorno. Bombarderos medios, ligeros y caza-bombarderos efectuaron incursiones contra objetivos situados en el campo de batalla italiano, cerca de Budapest y en Nish (Yugoslavia).

De toda estas operaciones no han regresado 18 aviones aliados. El enemigo perdió 18 aparatos también. Durante las horas diurnas de ayer no apareció ningún avión enemigo sobre el campo de batalla. Las fuerzas aéreas mediterráneas—m. a. a. f.—efectuaron unos 3.000 vuelos, aproximadamente.—Efe.

Cincuenta y dos aparatos vanquis. destruídos

BERLIN, 15. — A cincuenta y dos aparatos, por lo menos, asciende el número de aviones norteamericanos derribados en la jornada de ayer sobre la zona de invasión del norte de Francia, según comunica el enviado especial de la Oficina de Información Internacional.

Entre estos aparatos figura un porcentaje importante de cazas «Thunderbolt», de bombarderos tetramotores, derribados ayer en numerosos combates aéreos por escuadrillas alemanas, durante los ataques contra las comunicaciones en la retaguardia alemana de Francia del norte.

Los aviadores de caza alemanes, comunican, además, que durante violentos duelos aéreos por ellos librados en la bahía del Sena, fueron averiados más de una docena de aparatos norteamericanos, que abandonaron el combate después de incendiarse. Es probable que estos aparatos cayeran durante su vuelo de regreso. — Efe.

Los alemanes sufren graves pérdidas en aviones

LONDRES, 15. — En el Cuartel General aliado del cuerpo expedicionario, se califica, según un corresponsal especial de la Agencia Reuter, de muy graves las pérdidas alemanas en aviones durante la primera semana de la invasión de Francia.

La substitución de trescientos noventa y seis aparatos destruídos en batallas aéreas por la acción antiaérea, supone un serio esfuerzo para la producción alemana.

En cambio —añade el citado corresponsal cerca de dicho Cuartel General—, las pérdidas aliadas, inferiores a un uno por ciento, son fácilmente compensadas por que las fábricas británicas y norteamericanas producen un avión cada cinco minutos. — Efe.

Antonescu cumple, hoy, 62 años

La Prensa rumana le dirige cordiales felicitaciones

BUCAREST, 15. — El mariscal Antonescu cumple hoy 62 años, y, con tal motivo, la Prensa le dirige cordiales felicitaciones y expresa la confianza que el pueblo rumano siente por la obra realizada por el "conducator".

El "Universul", dice: "Deseamos que el ejército cumpla su misión." El "Curentul", escribe: "El destino encargó al mariscal Antonescu la misión más difícil, pero también la más noble: salvar la existencia de nuestro país." el "Timpul", declara que en la energía del mariscal se conjugan hoy todas las esperanzas y misiones históricas e l pueblo rumano." "Viatza" manifiesta que, de nuevo, se cumple hoy esta fecha luchando por la defensa de las fronteras rumanas y de la civilización europea." — Efe.

Felicitación del Führer

BERLIN, 15. — El Führer ha enviado un mensaje de felicitación al mariscal Antonescu, concebida en términos cordiales, con motivo del cumpleaños del "conducator" rumano. — Efe.

En el sector norte, del frente del Este, han sido rechazados los ataques soviéticos

Dos cañoneros y un remolcador bolcheviques, hundidos en el mar Negro por los submarinos alemanes

BERLIN, 15. — El Alto Mando de las fuerzas armadas alemanas comunica:

En el frente del Este no hubo operaciones de importancia.

En el extremo norte, sector de Luhi y Kandalashk, fueron rechazados varios fuertes ataques soviéticos.

Los submarinos alemanes han hundido en el mar Negro dos cañoneros soviéticos y un remolcador. Efe.

GOBIERNO CIVIL

VISITAS

Su excelencia ha recibido hoy las siguientes visitas:

Cónsul general de Inglaterra; alcalde y teniente de alcalde de Badalona; jefes de los cuarteles del Frente Juventudes; jefe del grupo sindical de Jabones C. N-S.; capitán de Caballería, señor Baixas; jefe provincial de Industrias Cárnicas, acompañado de la Comisión de industriales del Matadero; Comisión del «Día del Cinema»; alférez de Infantería don Emilio López Jimeno; subdirector de «Alta Costura», don Segismundo de Anta; jefe de los servicios locales del Sindicato Provincial Textil, camarada Messe; jefe provincial de la Obra Sindical Cooperación; alcalde de Santa Coloma de Gramanet; señor barón de Esponellá; presidente Cámara Agrícola; alcalde de San Adrián de Besós; coronel señor Palau.

5 NOTICIAS interesantes de ULTIMA HORA

1

ESTOCOLMO, 15.—La Agencia telegráfica escandinava afirma que los alemanes han hecho volar las instalaciones portuarias de Cherburgo.—Efe.

2

LONDRES, 15. — *Radio Argel anuncia que las fuerzas norteamericanas han llegado a Pitogliano, dieciséis kilómetros al oeste del lago Bolsena.* — Efe.

3

LONDRES, 15. — **Ha marchado a Francia en avión el comandante de las fuerzas aéreas tácticas de la R. A. F., mariscal del Aire sir Arthur Coningham, según se anuncia oficialmente. El objeto del viaje es el estudio de los progresos realizados en la extensión de los ataques aéreos efectuados desde la zona de desembarco. — Efe.**

4

CUARTEL GENERAL ALIADO DEL PACIFICO SUDOESTE, 15. **El almirante Halsey abandona el cargo de comandante jefe aliado del Pacífico meridional, para ocupar otro, según se anuncia oficialmente. Le substituye el vicealmirante John H. Newton. — Efe.**

5

NAPOLES, 15. — Los elementos avanzados del VIII ejército, después de la conquista de Orvieto, marchan por la carretera en dirección de Arezzo y Florencia. Las fuerzas aliadas, después de los últimos combates, han realizado avances en todos los sectores del frente italiano.

Al este del Tíber, los alemanes se han visto obligados a retirarse a lo largo de la línea que se extiende de Aquila al Adriático. En el sector costero, los alemanes han hecho entrar en combate sus tropas montadas, pero esta táctica no consiguió retrasar el avance de los aliados. — Efe.

Pasatiempos

Por VELLUTO

Jeroglífico núm. 769
GOMEZ DE LA SERNA ESCRIBIO

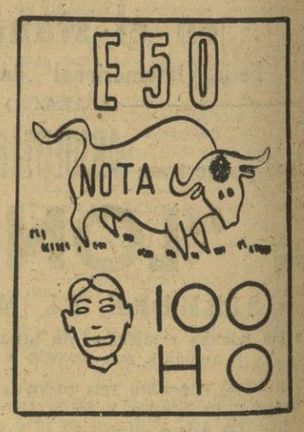

Solución al núm 768
A FIDELIO TRIMALCION

Crucigrama núm. 918

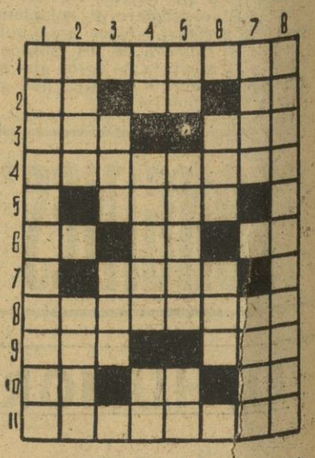

Horizontales: 1, Máscara. 2, Al revés: Nota-Confianza-Al revés: Consonante. 3, Serpiente-Al revés: Pájaro. 4, Al revés: Cinc fundido. 5, Apodo. 6, Nota-Consonante repetida-Al revés: Consonante. 7, Al revés: Paraje poblado de árboles en las riberas 8, Prescrita. 9, Al revés: Yerno de Mahoma-Combate. 10, Al revés: Nota-Al revés: Nota-Nota. 11, Estampados.

Verticales: 1, Grupo de yeguas. 2, Parte de una ave. Consonante. 3, Al revés: De mi propiedad-Ansar. 4, Al revés: Nota-Montaña-Al revés: Nota. 5, Consonante-Al revés: Lila-Nota. 6, Consonante-En las comidas. 7, Recluta de gente-Princesa fundadora de Cartago. 8, Aplacados.

Solución al núm. 917

Horizontales: 1, Cautivar. 2, Ois-Miré. 3, nóeL-saG. 4, noD-Tu. 5, eR-saM. 6, Necesita. 7, étA-eR. 8, El-Amo. 9, RasafaZ. 10, Leer-Usa. 11, Arrestar.

Verticales: 1, Convencerla. 2, aIO-RelaeR. 3, Usen-Ce-seR. 4, Loseta-Re. 5, IM-dasamA. 6, Vis-Mi-ofuT. 7, araT-To-Asa. 8, Regularizar.

"La seguridad del Reino Unido depende, en mucho, de cómo habrán de desarrollarse en la postguerra las relaciones francobritánicas"

ESCRIBE EL PERIODICO LONDINENSE "THE TIMES"

LONDRES, 15. — **La Prensa británica vuelve a comentar hoy, jueves, el retraso que sufren las negociaciones entabladas entre Londres, Wáshington y Argel para establecer un régimen de relaciones estables entre los Gobiernos norteamericano y británico, por una parte, y el Comité de Liberación Nacional, por otra. Casi todos los periódicos estiman que este retraso puede repercutir desfavorablemente en la actitud de las poblaciones europeas "liberadas" hacia los aliados.**

"La seguridad del Reino Unido —dice el "Times"— depende, en mucho, de cómo habrán de desarrollarse después de la guerra las relaciones francobritánicas, cuyo porvenir depende grandemente de las decisiones que tomen ahora en ese sentido." — Efe.

El Comité de Argel no ha autorizado la emisión de moneda francesa por los aliados

WASHINGTON, 15. — Si es cierto que los Gobiernos de Wáshington y Londres no cuentan con la aprobación específica del Comité Francés de Liberación para emitir billetes franceses, también lo es que dicho Comité no protestó al serle notificado dicho propósito, según ha dado a entender el presidente Roosevelt al comentar el pleito angloyanqui-francés.

En relación con la visita de De Gaulle a Wáshington, que realizará a fines del corriente mes o a comienzos del próximo, los círculos políticos estiman que dicha visita no modificará el fondo de la actitud norteamericana y que en la actualidad Estados Unidos y Gran Bretaña siguen, respecto a Francia, una conducta idéntica. — Efe.

Ráfagas de humor

Actualidades rimadas

Utilidad pública de la natación

EL señor Santacana
tiene razón.
Debiera propagarse
la Natación
y hacer cumplir
su práctica a los hombres
del porvenir.

En la Enseñanza Media,
junto a la Física,
se estudia Latín, Algebra,
Lógica y Química...
¿Se ha de olvidar
que el hombre necesita
saber nadar?

La Natación no es sólo
deporte sano.
Es defensa y apoyo
del ciudadano.
¡Y así se fragua
una Juventud fuerte:
sin miedo al agua!

JOTACHE

Un tendido alto

Carta del lincenciado Iñiguez, hombre taurómaco y versado, no de gran haber, pero sí de fino entendimiento, como tantos otros compatriotas.

«En siendo usted amante de observar, señor Trimalción, no se le habrán pasado por alto ciertas cosas. El toque está en el progreso, continuo e ininterrumpido. Conviene progresar y a este efecto no duelen prendas. Habrá usted reparado en que esta tarde se verifica en nuestra ciudad una corrida de toros. Habrá usted reparado en que hoy no es día feriado. Pero en lo que no ha caído usted seguramente es en que, por fin, y Dios sea loado la entrada vale el oro y el moro. Este negocio ha ido prosperando continuamente y desde los tiempos en que un tendido valía seis reales, hasta este afortunado día, en que viene a salir por sesenta pesetas, gracias a los adelantos de la industria y al proverbial desinterés y abnegación de las gentes que intervienen en el ciclo, hemos recorrido un largo camino de florecimiento. Hemos de felicitarnos de ello pues los toros antes constituían simplemente una fiesta nacional, y a ella iba un sinfín de botarates que se entusiasmaban gritando. Esto tenía escasísima importancia internacional y los extranjeros se reían de nosotros y sospechaban que, en el fondo, éramos todos unos toreros. Ahora, en viendo que una entrada modesta cuesta diez duros, se les pasarán las ganas de reírse, y no pensarán que toreamos todos, ni mucho menos. Por otro lado conviene analizar los topes de la capacidad adquisitiva del pueblo. Decían los entendidos en la materia que ante un precio elevado de cualquier artículo el pueblo, mohino y fastidiado, se echaba atrás, guardaba su calderilla y se iba refunfuñando. Pues vea usted, que lo de hoy es claramente un abuso, y sin embargo se han agotado las localidades. Y hemos de convenir en que, siendo el aforo de una plaza de toros superior a las diez mil ánimas, por fuerza ha de haber mucho pueblo en ellas, pues no hay tanto terrateniente acá, ni son todos aficionados a los toros. Y luego: ¿de qué diablos se quejan? Vale más un mal tendido en esta ocasión que el jornal diario de dos productores trabajando fervorosamente. Esto es altamente moral, noblemente ético, y habla muy bien de nuestras inquietudes artísticas. Si algún extranjero asiste esta tarde a la corrida y le sacan esas pesetas de su alma, se irá a su patria cabizbajo, y en lo sucesivo se lo pensará dos veces antes de hablar con ligereza de nuestras costumbres. Pues creo yo que lo que más les incitaba a la burla era ver lo barato que andaba acá todo. Ahora ya no podrán mumurar, pues somos un país bastante adelantado.

Pienso enviar una instancia a la empresa de la plaza solicitando respetuosamente que suban el precio de los tendidos hasta que se pueda adquirir con cada localidad un toro marrajo, con sus cuernos correspondientes. De esta manera el espectador tendrá derecho a pedir que sea lidiado el toro que ha pagado, y si le gustan gordos, pues gordos, y si le gustan grandes, pues grandes. Andando el tiempo se podrá subir más aún el precio de las localidades, y entonces se comprará el torero. Y si le gusta éste, pues éste, y si le gusta aquél, pues aquél. Más adelante ya veremos lo que hacemos, aunque no hay que descartar la hipótesis de celebrar una verbena por San Juan o San Pedro en una plaza de toros y, de pasada, prenderla fuego, a ver cómo arde.»

FIDELIO TRIMALCION

LO QUE PASA

Por Irurozqui

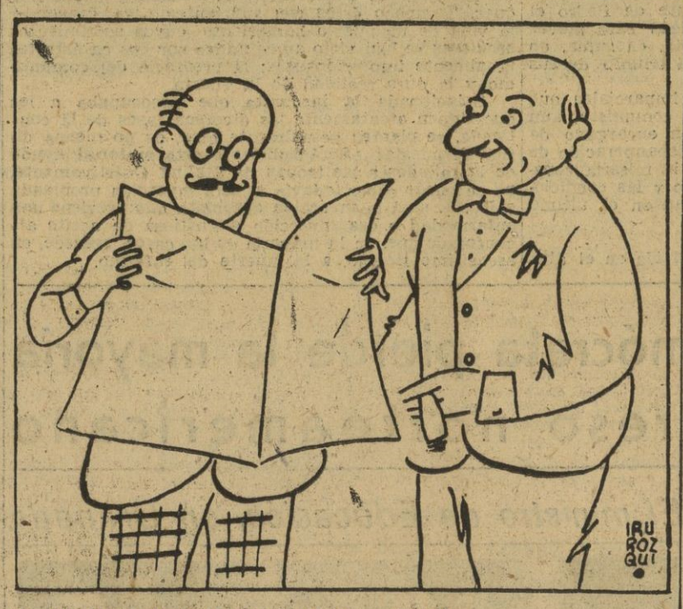

—¿Qué me dice usted de Cherburgo y Caen?
—Pues, que no "Caen".

LA LOCURA DE SAKI (Ultimo capítulo de «La Montaña de Fuego»)

POR NOGUERAS

M.C.D. 2022