LA CORRESPONDENCIA DE ESPAÑA

PRECIO DE LA SUSCRICION

MADRID: Edición de la mañana. 1 Pta. Mes.
PROVINCIAS Y PORTUGAL. 3 Ptas. Trimestre
EXTRANJERO..... 12 —
ULTRAMAR..... 15 —

PRECIO DE LA VENTA
Por menor, 5 céntimos ejemplar. Por mayor, 90 cets. 30 ejemplares

Redacción y Oficinas: Factor, 7, Madrid.

DIARIO POLÍTICO INDEPENDIENTE Y DE NOTICIAS
ECO IMPARCIAL DE LA OPINION Y DE LA PRENSA
Fundador: D. Manuel María de Santa Ana.

PUBLICIDAD
Los anuncios de todas clases referentes á Bancos y Sociedades, á precios convencionales.
Se reciben en esta Administración y en todas las agencias de publicidad nacionales y extranjeras.
Con arreglo á la Ley, cada anuncio pagará 10 céntimos por impuesto de timbre.
Toda la correspondencia y giros deben dirigirse al ADMINISTRADOR.
NO SE DEVUELVEN LOS ORIGINALES

AÑO LIII.—NUM 16.365 — Madrid.—Miércoles 17 de Diciembre de 1902 — Cinco ediciones diarias

VAJILLAS CELESTINO DE CORDOVA Primera casa en España. Esparteros, 3, esquina á Pontejos
PELETERÍA Casas de confianza ESPARTEROS, 4 y 6
REGALO de Navidad.—FONOGRAFO completo y 6 cilindros, 50 pesetas. Calle del Prado, 29.

La política nueva

La gente política se pasa los días teorizando.

El gobierno no puede acometer la realización de sus grandes promesas sin el concurso del Parlamento.

Y todo lo que en estos paréntesis entre la función de las Cortes y la convocatoria de otras nuevas se puede solicitar de un ministerio, es que gobierne sin pasión y no provoque ni excite las ajenas.

Buen caso de parsimonia es la política electoral atribuída al ministro de la Gobernación. No tiene encasillado, no tiene candidatos propios para las elecciones generales, ni ampara ni combate á ninguno. Y se abstendrá de nombrar otros alcaldes y concejales que aquellos necesarios para cubrir las vacantes ocurridas.

El interés del partido no se satisface ni se harta con esta política; pero no es la primera de las satisfacciones de esa especie la que debe procurar un gobernante.

Allá en las provincias se conoce bien la fuerza electoral, y á quien la tiene, y á quien los distritos desean para su representación y defensa.

Indudablemente las aspiraciones quietas, dormidas y abandonadas en períodos de adversidad; aquellas que ven indiferentes el poder y el triunfo ajeno, no pueden imponerse por hechos previstos, pero ni adelantados por ellas, ni siquiera creídos como de próxima realización y seguro triunfo. Los que resucitan cuando el partido manda y durmieron cuando el partido obedecía, deben ser en el mundo político los últimos, porque en el mundo no son los últimos nunca los primeros.

Pero la representación bien fundada, bien dirigida, acorde con los intereses locales y los intereses generales del país merece toda consideración y respeto.

Y el no alentar las contrarias ni por el favor, ni por la debilidad, ni por las conveniencias de grupo ó de partido, es política neutral y bien imaginada, que no ha de alterar en gran manera ni la constitución de las mayorías parlamentarias, ni la importancia y significación de las fuerzas políticas.

Suponemos que éste es el sentido del Sr. Maura, y seguramente si de él está convencido y penetrado, no le harán vacilar los argumentos de las Comisiones que llegan á Madrid, ni de los aspirantes que pretendan que las cosas sigan como frecuentemente han pasado.

De todos modos, la historia, aunque sea política, no se puede escribir sino por páginas, y las que constituyan los hechos de cada día vendrán á formar el proceso de la obra gobernante que habrá de ser juzgada en su conjunto.

LA VIDA EN PARIS

Consejo de ministros.

París 16, 1,17 t.

Esta mañana se ha celebrado Consejo de ministros en el palacio del Elíseo y bajo la presidencia de M. Loubet.

La huelga de Marsella.

El presidente del Consejo, M. Combes, comunicó á sus compañeros las últimas noticias acerca de la huelga de Marsella.

Esta parece tocar á su término, y pueden juzgarse fracasados todos los esfuerzos de los huelguistas para generalizarla.

Lo de Venezuela.

El ministro de Negocios Extranjeros, monsieur Delcassé, expuso el estado de las cuestiones internacionales en tramitación.

Pasando á la cuestión de Venezuela, recordó el arreglo establecido entre dicha república y la francesa en febrero del año actual, convenio que fué ratificado en abril, y en el cual se resuelven algunas reclamaciones de súbditos franceses, que estaban pendientes.

Dedujo, en fin, M. Delcassé que los intereses de Francia y las garantías obtenidas en nada pueden ser afectados por los acontecimientos actuales.

En la Indochina.

A renglón seguido el ministro de las Colonias, M. Doumergue, comunicó á sus compañeros de gabinete las medidas tomadas por el gobernador de la Indochina para asegurar la evacuación de Sanghai simultáneamente por las tropas internacionales.—RICARDO BLASCO.

Explosión de gas.

París 16.

Telegrafían de Aurillac (Cantal) que á las diez de la noche última se produjo una explosión de gas *grisú* en la cuenca hullera de Champagnac.

Resultaron del siniestro ocho obreros muertos y seis heridos.—FABRA.

EN GUERRA

Ayer se ha verificado en el ministerio de la Guerra la recepción que es de rigor al encargarse de la cartera un nuevo ministro.

Ha sido presentado al general Linares por los respectivos jefes, el personal de las dependencias de Guerra, con el del Consejo Supremo y de la Junta consultiva, y los generales, jefes y oficiales de la guarnición.

En la presentación del personal de la guarnición ha habido una nota interesante en extremo.

El ministro de la Guerra pronunció un discurso, cuya síntesis es la siguiente:

Empezó diciendo que había llamado solamente á una representación de la guarnición para evitar molestias; que venía al ministerio sin prejuicios, prevenciones ni preferencias, y dispuesto solo á hacer cuanto humanamente le fuera posible en bien del ejército.

Hizo constar que el instituto armado estaba necesitado de mejoras y que él procuraría poner su inteligencia y voluntad á fin de conseguirlo, en la persuasión de que si no lo podía realizar por incapacidad ó porque se opusieran obstáculos á ello, abandonaría el cargo, cediéndolo á otras capacidades para que realizaran sus empeños.

Terminó dando la mano al capitán general, y diciendo que por su conducto la daba á todos, quienes encontrarían en él al amigo y al compañero.

FRUTA DEL TIEMPO

CATEGORÍA DE LAS MUJERES

Aquí viene, que ni de molde, la frase de Napoleón: *Las mujeres no tienen categoría.*

Dirán ustedes que á qué santo lo digo. Pues, sencillamente, porque anoche una señora, por cierto muy guapa y de mucho *sprit*, me contó en su tertulia que una amiga suya—¡*pa* mí que era ella!—había ido á consultar a una adivinadora.

Y añadió la señora á que me refiero que su amiga había salido de casa de la sibila con las manos en la cabeza. ¡Dios de Dios y qué manera de *acertar* en todo y por todo!

—Sí, sí; ríanse ustedes—nos decía, viéndonos soltar el trapo,—que la cosa es para reir. Pues han de saber que la puso al tanto de todas las trapisondas de su marido. Le dió pelos y señales de á donde iba, de lo que gastaba y hasta de con quien se lo gastaba. Y últimamente—y esto sí que es gordo—le dió una medicina. ¡Nada, nada, una medicina! Era una caja de dulces *compuestos*. El marido de mi amiga es muy glotón, se pirra por el dulce. Mi amiga le dió la caja; comió ella también, á fin de que él no entrara en sospechas, y... «como con la mano». El milagro más grande que se pueden ustedes imaginar. Ya es el hombre otro, no sale apenas, no gasta un céntimo, no deja á su mujer ni á sol ni á sombra... ¡En fin, con decir á ustedes que ha comprado un fonógrafo para entretenerse por las noches!...

Oía yo toda aquella chárla agradable y no hacía más que pensar:—Pero Dios mío, ¿cómo esta misma mujer, que hace poco decía cosas tan puestas en razón, dice ahora tanta tontería?

¿Será verdad que las mujeres, como afirma lord Byron, no sirven más que para dos cosas; para fregar ó para lucirse; para la cocina ó para el salón? ¿Cómo puede ser que las mujeres de hoy, sobre todo las de cierta cultura, crean á puño cerrado en buenaventuras y en predicciones? Y me figuraba yo á la señora *de la medicina*, tan guapa, tan elegantona, tan retecompuesta, subiendo las sucias escaleras de una casa de vecindad, impaciente al menor movimiento de una haraposa sibila, siguiendo, entre suspiros, el teje maneje de que la sota de oros es *«una rubia de mucho peligro»*, y de que el siete de espadas significa *«ausencia»*. ¡Vamos, que al que se le diga, dirá que es un cuento! Y, sin embargo, es la pura verdad.

Las de sombrero y las de mantón, cuando les llega el cuarto de hora de la tontería, proceden de la misma manera. Ahora, que en los periódicos no salen más timos de embaucadoras y echadoras de cartas que los que se dan á una criada, celosa de que su novio el sargento bailara un *agarrao* en la Bombilla con cualquier doncella de casa grande.

Las *elegantes*, tímidas por las embaucadoras, tienen buen cuidado de aguantarse el timo, se hacen las suecas y no salen á la vergüenza pública. Pero de que pagan quince duros por una caja de dulces *compuestos*, no tengan ustedes la menor duda.

Hermosa ley de compensación esta, que descarga su tontería, lo mismo sobre las lindas cabezas peinadas en *bandós* y adornadas con *sprits* de brillantes, que sobre las greñas desmelenadas de una enamorada Maritornes.

Hay que estar al tanto de esas flaquezas femeniles, para cuando por *hache ó be*, le convenga á uno *desquitarse*, poder decir con Napoleón que las mujeras no tienen categoría...

Cristóbal de Castro.

ACADEMIA DE BELLAS ARTES

Celebró el lunes sesión ordinaria, bajo la presidencia del Sr. D. Elías Martín.

Después de leída el acta de la sesión anterior, el secretario general de la Academia, Sr. Avalos, dió cuenta del fallecimiento del académico y notable escultor D. Arturo Mélida.

Los Sres. Salvador (D. Amós), Avilés, y especialmente el Sr. Avalos, amigo íntimo del finado artista, le dedicaron sentidos elogios.

El marqués de Alta Villa, con motivo de dicho fallecimiento, presentó una moción que en su día discutirá la Academia.

El Sr. Martín (D. Elías), haciéndose intérprete de los sentimientos de los señores académicos, también dedicó cariñosas frases al escultor fallecido, gloria del arte español.

Seguidamente se levantó la sesión en señal de duelo.

DE VALENCIA

La huelga de los huertanos.

Valencia 16, 12,16 t.

La huelga de los huertanos tiende á empeorar

Poquísimas verduras y hortalizas se han visto en el mercado, y las que había se cotizaban á precios elevados.

No han entrado en la población los labradores.

Ha disminuído también el número de vendedores de leche.

La Guardia civil ha doblado la vigilancia en el mercado.

En las primeras horas de la mañana los labradores de Tabernes, pueblo cercano á Valencia, se han amotinado, impidiendo el paso de carros cargados con naranja, que eran conducidos para el puerto.

Los revoltosos hicieron parar el trabajo en un almacén de confección de la naranja.

Noticioso el gobernador de lo que ocurría, ordenó que salieran inmediatamente fuerzas de la Guardia civil para el lugar del suceso, á fin de restablecer el orden.—PERIS.

Cunde la huelga.

16, 1,57 t.

Ha circulado la noticia de que en los pueblos de Meliana, Hoyos, Albar, Torrente y Rafelbuñol, se han amotinado los labradores, impidiendo la circulación de los carros que conducen agua, naranjas y cebollas.

Para los pueblos alborotados han salido fuerzas de la Guardia civil.

También los huertanos de Alboraya se han opuesto á que se cargaran los carros que procedían del Grao.

Con dirección á dicha localidad han marchado 20 guardias civiles de caballería al mando de un teniente.

El gobernador y el jefe de la Guardia civil de este tercio han conferenciado, habiendo adoptado las oportunas precauciones para reprimir cualquier alteración de orden público.—PERIS.

FIRMA REGIA

El presidente del Consejo ha sometido ayer á la firma del Rey los siguientes decretos:

Nombrando gobernador de la provincia de Huelva á D. Alejandro Cadarso.

—Idem de la de Teruel al Sr. Fernández Vicente.

—Idem de la de Soria al Sr. Coello.

—Idem de la de Palencia á D. Casimiro Sánchez, por renuncia del Sr. Cano y Cano, que fué nombrado anteriormente. Funde [illegible] y Cueto su renuncia en el estado [illegible] de salud en que se encuentra su señora.

Hacienda.

Restableciendo el Tribunal central gubernativo.

—Idem las Juntas arbitrales de aduanas en provincias.

—Modificando un artículo del arancel para ponerle en armonía con la legislación de aduanas.

Gracia y Justicia.

Nombrando por permuta magistrado de la territorial de Valencia á D. Carlos Miguel Losana, magistrado de Barcelona.

—Idem ídem de Barcelona á D. Eduardo de Angulo, magistrado de Valencia.

—Idem ídem de la provincial de Sevilla á D. Felipe Pozzi, magistrado de la territorial de aquella población.

—Idem ídem de la territorial de Sevilla á D. Antonio María Cáliz, magistrado de la provincial de aquella capital.

—Nombrando magistrado de Oviedo á don Segundo Isaac de las Pozas, magistrado de Coruña.

ENTIERRO DE MÉLIDA

Ayer tarde ha recibido cristiana sepultura en la Sacramental de San Lorenzo, el cadaver del ilustre arquitecto D. Arturo Mélida y Alinari.

A las dos y media se puso en marcha la fúnebre comitiva, en la cual figuraban casi todos los hombres más distinguidos de Madrid en las diversas esferas del mundo intelectual.

La lista de los amigos y admiradores de Mélida que han querido rendir á su cadáver el último tributo, resultaría demasiado extensa, dado el poco espacio de que disponemos.

Ha sido el entierro un acto solemne y conmovedor.

Descanse en paz el sabio artista, á cuya distinguida familia reiteramos la expresión de nuestro dolor por tan gran desgracia.

BANQUETE DE ALCALDES

El lunes á las ocho y media se celebró en Formos el banquete organizado por los señores Estelat y Nicolí, en nombre de sus compañeros de concejo, para obsequiar y despedir al Sr. Aguilera y felicitar al marqués de Portago por haber sido nombrado alcalde presidente del Ayuntamiento de Madrid.

Al destaparse el champagne, hizo uso de la palabra el Sr. Estelat para manifestar que por acuerdo de los que asistían al acto no habría más discursos que los que hubieran de pronunciar el ex alcalde Sr. Aguilera y el alcalde actual, marqués de Portago, á los cuales saludó, así como á la prensa, de la que dijo estaba muy agradecido por la eficaz cooperación que le presta para el mejor éxito de su gestión municipal en favor del pueblo de Madrid.

El Sr. Aguilera, visiblemente emocionado, dijo que sentía una satisfacción vivísima por la cariñosa despedida que le dispensaban los concejales, igual que la dedicada al duque de Santo Mauro cuando dejó la alcaldía, y cuya gestión alaba expresivamente, terminando su discurso deseando al marqués de Portago que encuentre todo género de facilidades para el buen desempeño del cargo que hoy ocupa.

Tuvo el Sr. Aguilera galantes frases para la prensa, por la cual brindó, así como por el vecindario madrileño y por los funcionarios municipales.

El Sr. Aguilera fué muy aplaudido.

Habló después el marqués de Portago, limitándose á decir que sentía viva satisfacción por demostrar en el acto que se celebraba su acendrado cariño al Sr. Aguilera, por el que brindó, como también por la prensa y por el pueblo de Madrid, cuyo engrandecimiento desea.

Una salva de aplausos impidió oir las frases finales del discurso.

Los ramos que ocupaban el centro de la mesa fueron enviados á la distinguida marquesa de Portago y á las hijas del Sr. Aguilera.

El banquete, durante el cual reinó la más cordial expansión, resultó un acto solemne, al que asistieron la mayoría de los concejales, excusándose dos ó tres por enfermedad, el secretario del Consistorio, Sr. Ruano, don Juan Fernández, secretario particular del Sr. Aguilera y los periodistas que hacen la información diaria en la Casa de la Villa.

A las diez y media terminó tan grata fiesta.

ECOS DE SOCIEDAD

Han regresado á Madrid, procedentes de París, la marquesa de Manzanedo y su hija la señorita María Mitjans.

—El conde de Ramiranes se encuentra en sus posesiones del mismo nombre en Galicia.

Regresará en breve á Madrid.

—Procedente de Oviedo ha llegado á la corte el conde de Agüera.

—Siguen muy concurridos y brillantes los lunes del teatro Español. Entre las muchas damas aristocráticas que presenciaban la función figuraban en palcos y butacas: la duquesa de Castrejón y condesa del Serrallo con la condesa de Castañeda; señoritas de Frigola y Muguiro con los barones del Castillo de Chirel; vizcondesa de Rías con las marquesas de Velada y Perinat; señora de Rodríguez Villanueva con las señoritas de Romero Robledo; señora de López Roberts con su madre la condesa de Muguiro; señorita de O'Donnell y marquesita de Tenorio con las marquesas de Aguiar y de La Laguna; duquesa de Noblejas y señorita de Barraute con los condes de Munter; señorita de Prendergast con sus padres los marqueses de Prado Alegre; condesa de Cazalla del Río y sus hijas; la marquesita de San Román con la marquesa de Navamercuende.

También estaban los condes de Peñalver, señora viuda de Alcalá Galiano, señora de Altuna y su hija, condesa de Mayorga y señorita Queipo de Llano, señora de Ramonet, señoritas de Longoria, Otero, González Alvarez, Avellán y muchas más.

—El duque de Bivona se encuentra algo mejor de la congestión pulmonar que ha sufrido.

—La marquesa de Onteiro, aunque ha mejorado de las heridas causadas por el accidente del coche que experimentó hace quince días, no está todavía restablecida.

—El enlace de la señorita Carmen Ligués, hija de la marquesa viuda de Alhama, con el marqués de Flores Dávila, se verificará en el próximo mes de enero.

—La marquesa de Argüelles, que se distingue siempre por su afán de auxiliar las obras benéficas, reune con frecuencia á varias de sus numerosas amigas en su precioso hotel de la calle Ferraz para ayudarla en trabajos manuales destinados á uno de los talleres de Santa Rita, del cual es presidenta.

Recientemente ha dado, con la esplendidez que la caracteriza, 10.000 duros para la nueva iglesia de la Concepción.

Madrizzy.

DESDE MIERES

Fiesta obrera.

Mieres 16, 10,30 m.

En el Centro Obrero de Ablaña ha dado una notable conferencia el médico D. Arsenio Fraile, que disertó acerca de los principios de la higiene.

Después se puso en escena, trabajando varios aficionados, *La solución de una huelga*, que fué muy aplaudida por la concurrencia.

Riñas sangrientas.

Eusebio Maicos y Guillermo (a) *Roxin* tuvieron una reyerta, resultando el primero con una oreja cortada y el otro con leves contusiones.

En el barrio de Requejo Nicolás Alvarez recibió cinco heridas que le fueron producidas por sus parientes Adolfo, Marcelo, Aurelio y Manuel.

En el barrio de la Villa también riñeron dos borrachos, resultando ambos con puñaladas en la cabeza.

Una desgracia.

En Huería, examinando un vecino una escopeta, tuvo la desgracia de que se le disparase contra Manuel León, vaciándole un ojo.—MARTIN.

COSAS DE LA LOTERÍA

El farmacéutico Sr. Gómez Pamo compró un billete para el sorteo de Navidad, número 6.947.

Dió del billete muchas participaciones á clientes y amigos, consignando en un talonario los nombres de los participantes en el referido billete.

Para resguardo de los interesados ideó darles una fotografía del talón correspondiente á la participación que llevaban, y al efecto, sacó las fotografías esta mañana, poniendo á la puerta de la botica, en la calle de Atocha, los clichés y el talonario para que se secaran.

Descuidáronse los dependientes que estaban al cuidado de aquellos objetos, y pasó por la calle un individuo que se llevó el talonario y el cliché.

El Sr. Gomez Parmo se presentó ayer tarde en el Juzgado de guardia para dar conocimiento del hecho, en evitación de que si sale premiado el número 6.947 puedan exigirle dobles partupaciones de las que en realidad ha dado

También estuvo ayer tarde en el Juzgado de guardia un tendero de ultramarinos á quien ha ocurrido un caso muy curioso.

Hállase abonado en una lotería á un número determinado, del cual compra dos décimos todas las extracciones.

Ofreció participaciones para el sorteo de Navidad, y entre los parroquianos repartió la mayor parte de las 200 pesetas que iba á jugar.

Después de dadas las participaciones fué á la lotería con objeto de comprar los dos décimos, viendo con gran sorpresa que el lotero había dispuesto de aquéllos.

El apuro del comerciante es grandísimo como puede suponerse, pues se encuentra con que ha dado participaciones en un número que no posee, y por tanto, podría acusársele de una tentativa de estafa.

Para evitar esto ha dado conocimiento al Juzgado de lo que le ocurría, demostrando su buena fe.

TRIBUNALES

Una historia de amor ó El corazón de una tiple.

En la Sección primera se ha visto una causa, cuyo asunto es curioso y hasta casi novelesco.

El juicio se ha celebrado á puerta cerrada, pero como recordamos los hechos que motivaron el proceso hemos de relatarlos, pues sin duda alguna sobre ellos ha girado la vista.

Se trata del rapto de una tiple del género chico, muy bonita por cierto y que por más señas actuó hace dos ó tres temporadas en uno de los teatros del centro de esta corte.

En sus campañas por provincias la artista conoció á un primer actor que cultivaba el mismo género que ella y del que se prendó la tiple. Entablaron relaciones amorosas, pero enterada la madre de ella de que el galán era hombre que acababa de llevar al altar á otra mujer, se opuso á los amores de su hija.

Las relaciones, sin embargo, continuaron y en ellas tuvo alguna parte un criado del novio, aunque por lo pronto esa intervención se redujese á traer y llevar recados y cartas de los dos que se querían.

Más tarde, y continuando la oposición de la madre, la tiple decidió fugarse y comunicó su pensamiento al criado, tal vez para que este se lo participara á su amo.

Al llegar á este punto aparece una laguna en la historia de los amores. Bien que convinieran en fugarse la tiple y el actor, saliendo ella acompañada del criado para luego aguardar á él en alguna población, bien que ocurriera otra cosa, lo cierto es que la tiple empeñó sus alhajas y con el producto de ellas salió de Madrid en compañía del criado.

La pareja fué primero á Leganés y de allí á Cáceres y Lisboa, para venir más tarde á Sevilla; y lo célebre es que el verdadero novio no pareció por ningún lado, y que el criado fué el que sustituyó al amo en el corazón de la artista.

Al llegar á la capital andaluza se hospedaron en un hotel, y una mañana ella y él como dos tortolitos entraron en la catedral á oir misa, y al echar el sacerdote la bendición se postraron de rodillas y manifestaron que su deseo era contraer matrimonio.

La prosa de la vida fué la encargada de romper aquel idilio; el dinero que llevaban se acabó y la pareja no tuvo más remedio que rendirse á la fuerza de las circunstancias y telegrafiar á sus perseguidores, diciendo donde se hallaban.

Como es consiguiente, el matrimonio fué nulo por no ser el párroco el que decía la misa, ni los contrayentes feligreses de la parroquia, y los dos enamorados fueron detenidos en la fonda, donde cada uno ocupaba su habitación separada.

En el banquillo se ha sentado el criado del actor, acusado de un delito de rapto con anuencia de la raptada y sin miras deshonestas; pero según hemos oido, el Jurado ha dictado un veredicto de inculpabilidad, y con ello ha puesto punto á la historia de que ha conocido ayer tarde.

Socialistas procesados.

El banquillo de la Sección cuarta era insuficiente ayer tarde para que en él se sentaran todos los procesados en un juicio, cuya vista se ha celebrado.

Ha sido necesario habilitar más bancos para que los ocuparan los 21 individuos del Comité Nacional de la Unión General de Trabajadores, entre ellos Pablo Iglesias, Quejido, Caballero, Matías Gómez y otros conocidos socialistas.

El querellante, Sr. Quirós, á nombre de El Porvenir del Trabajo, les ha acusado del delito de injurias, porque al separarse los albañiles de la Federación que aquéllos formaban, y querer formar enfrente otra Federación, publicaron una hoja dirigida á los obreros, en la que parece que hacían cargos á los disidentes, á los cuales calificaban de anarquistas.

De las defensas han estado encargados los letrados Sres. Oyuelos, Ossorio y Sasell.

La Sala ha estado ocupada casi en su totalidad por un gran número de obreros.

Licurgo.

VISTAS PARA HOY

Tribunal Supremo.—*Sala primera.*—Admisión de Granada. Patrio con Palacio sobre retracto. Letrados señores Llorens y Massa.

Fondo de Barcelona. Moix y Soler con Amot sobre reivindicación de terrenos. Letrados Sres. Maura, Salmerón y Enciso.

Sala segunda.—Fondo de Sevilla. Rosa García Núñez, corrupción de menores.

Otro de Madrid. Ambrosio Pajón Ustáriz, asesinato.

Audiencia territorial.—*Sala primera.*—Don José Hernández Cardeñosa con doña Agustina García, sobre subasta de bienes.

Sala segunda.—Doña Mercedes Tarascón con D. Antonio Gómez, sobre cumplimiento de un contrato.

Audiencia provincial.—*Sección segunda.*—Universidad Enrique Ramírez Martín, por lesiones.

Sección tercera.—Buenavista. Francisco Méndez, por estafa.

Tribunal contencioso-administrativo.—No hay señalamientos.

NOTICIAS MILITARES

El capitán general de Andalucía ha dado cuenta del fallecimiento en aquella región del auditor general de ejército D. Juan Romero Maldonado.

—Se ha concedido la vuelta al servicio activo al capitán de Artillería D. Nicolás Martín de Villarragut, y al primer teniente de la misma arma D. Enrique Barbudo.

—En Artillería se ha concedido el reemplazo al primer teniente D. Fernando de la Torre.

—Se ha ordenado se formule con urgencia un proyecto de instalación de una sala de laparotomías en el Hospital Militar de Carabanchel.

—Ha pasado á situación de supernumerario el teniente coronel de Carabineros don Alejandro Martínez Serrano.

—Se ha concedido real licencia para contraer matrimonio al oficial primero de Administración militar D. Emilio Pujol.

LA VIUDA DEL GENERAL GRANT

Nueva York 16, 7,50 m.

Un telegrama de Washington comunica la triste noticia de haber fallecido mistress Julia Dent, viuda del general Grant, presidente que fué de la república norteamericana.

El fallecimiento, ocurrido ayer, se produjo á consecuencia de una pulmonía complicada con trastornos cardíacos.

La viuda del general Grant era una dama de superior talento y que ejerció sobre su marido grandísima influencia.

Deja escritas mistress Grant unas interesantísimas *Memorias* del tiempo en que su ilustre esposo ocupó el sillón presidencial.—AZOR.

N. de la R.—Ulises Grant nació en Galena (Ohío) en 1822.

Desde muy joven se distinguió en la carrera de las armas, alcanzando grandes triunfos en la guerra contra Méjico.

Después en la guerra civil que estalló el 61 jugó uno de los principales papeles.

En marzo de 1864 fué nombrado general en jefe de los ejércitos federales, y con los generales Sherman y Lee compartió la aureola del favor popular.

Intervino en batallas tan sangrientas que en tres semanas perdió 41.000 hombres.

El año 65, y en sustitución de Johnston, fué elevado á la presidencia de la república y reelegido al expirar el plazo.

En su tiempo se resolvió la cuestión del *Virginius* é imponiéndose á las corrientes de la populachería, tuvo la suficiente firmeza para oponerse á una guerra injusta contra España.

Combatido por su administración financiera, cayó del poder en 1875.

Hizo largos viajes por Europa y Asia, siendo especialmente recibido con gran entusiasmo en Inglaterra.

En 1879 regresó á Nueva York, encontrando ya perdida su popularidad y arriesgándose en empresas comerciales que le hicieron perder toda su fortuna y declararse en quiebra.

Murió en 1885 de resultas de un cáncer en la lengua.

Dejó escritas sus *Memorias*, corregidas y ampliadas luego por su esposa ilustre.

EXPOSICIÓN DE ALCOHOLES

Conferencia del Sr. Rodríguez Mourelo.

Ayer tarde, á pesar de lo desapacible del tiempo, se ha visto muy concurrido el Palacio de Bellas Artes, donde se halla establecida la Exposición. El frío no ha sido obstáculo para que la gente, llevada de justa y loable curiosidad, acuda al mencionado sitio á admirar los preciosos y variados aparatos y productos que en él se hallan instalados, y á oir de labios del Sr. Rodríguez Mourelo la anunciada conferencia.

Esta dió principio á las tres y media.

El Sr. Mourelo, después de demandar benevolencia del numeroso público y de hacer un brillante exordio, explica el origen de la producción del alcohol y de las evoluciones que ha experimentado en su progresivo desarrollo; cita á este propósito innumerables y curiosísimos datos que revelan patentemente sus vastos conocimientos en la materia, y pasa á explicar sus actuales formas, aplicaciones y ventajas.

Señala los perjuicios del alcohol como bebida y lo útil que es para las industrias, la mayoría de las cuales tienen en él el protector más rico y poderoso, siendo el que para éstas se emplea el desnaturalizado. Después habló de la desnaturalización del mismo y de las substancias más á propósito para ello.

Indicó que, como como acontecía en Alemania, debían ser castigados severamente todos aquellos que regenerasen el alcohol desnaturalizado, pues no es posible calcular los peligros á que eso puede dar lugar.

Hablando de las aplicaciones del alcohol, dijo el Sr. Mourelo que puede aplicarse como fuerza motriz, como calefacción, como alumbrado y como eficacísimo auxiliar para el mejoramiento y preponderancia de la agricultura.

En España, añadió, no hay gran industria química; al contrario de lo que sucede en Alemania y otras naciones, con especialidad en Suiza, cuyas aulas son ocupadas, en su mayoría, por estudiantes extranjeros.

Lástima, dijo el Sr. Mourelo, poniendo fin á su brillantísima conferencia, que España pague tan crecido tributo á los Estados Unidos y á otras importantes naciones, por la importación de petróleos, teniendo, como tenemos en casa, medios y sustancias para la producción del alcohol, que supera en todo á aquél en sus aplicaciones, y que no sólo tendríamos para nuestro consumo, sino que le podríamos exportar, aumentando con ello la riqueza; que esto es lo que considera de verdadera importancia en la materia de que ha tratado.

Al terminar el orador, una nutrida salva de aplausos premia su meritísima conferencia.

Después, el Sr. Mourelo, seguido del público, invitado á que visitara con él la Exposición, explicó con minuciosos detalles los aparatos y sustancias que constituyen aquella.

El jueves próximo, á las tres de la tarde, dará en la exposición el Sr. D. Wladimiro Guerrero, la segunda conferencia, que versará sobre el tema «Aplicaciones del orujo de aceituna, y nuevos aprovechamientos del mismo».

TURCOS Y MACEDONIOS

París 16, 3,42 t.

Un despacho de Sofía (Bulgaria) dice que los jefes del Comité central macedónico declaran públicamente y de una manera categórica que rechazan en absoluto todas las reformas que ha ofrecido el sultán de Turquía y sólo están dispuestos á aceptar las establecidas en el artículo 23 del tratado de Berlín.

Añaden los referidos miembros del Comité que continuarán en su actitud agitadora hasta tanto que las grandes potencias obliguen á Turquía á aplicar reformas radicales y en sentido ampliamente liberal.

Ultimamente ha habido nuevos y sangrientos combates entre los insurrectos y las tropas otomanas.

Las bajas son numerosísimas.—RICARDO BLASCO.

DE CADIZ

El «Buenos Aires» con averías.

16, 7,20 t.

El vapor *Buenos Aires* ha llegado de la Habana y Nueva York.

Trae 9 pasajeros para Cádiz y 184 de tránsito.

Durante la travesía tuvo el *Buenos Aires* que luchar contra dos huracanes.

Las olas entraron en el sollado de la tripulación, haciendo muchos desperfectos.

El barco demostró ser uno de los mejores de la Compañía Transatlántica.—CH.

Las murallas amenazan ruina

16, 7,30 t.

El general de ingenieros, enviado por el general Luque á observar los destrozos causados por el mar en las murallas del Sur ha manifestado que las murallas están en condiciones verdaderamente peligrosas, y que es necesario emprender en seguida las obras para restaurarlas.

Las obras costarán algunos millones.

También urge empezar los trabajos de restauración en la muralla situada detrás del cuartel de San Roque, para los cuales están ya presupuestas 100.000 pesetas.

De no hacerlas, pronto habrá que desalojar el cuartel por completo, pues ya han sido desalojados varios dormitorios.—CH.

DEL AFRICA PORTUGUESA

Mozambique 14-11-902.

Desde Zanguelangombe, dividida la columna en diferentes secciones, partió cada una de éstas á sus respectivas guarniciones de los Bangos, Miuza, Misangue, Inacafusa y otros, atacando y dispersando algunos grupos de indígenas ocupados en el robo y el asalto. Salí el día 3 del actual con la sección que se dirigía á Mozambique conduciendo 30 jefes indígenas prisioneros que provisionalmente fueron encerrados en la fortaleza de San Julián.

Por más que las operaciones de los Bangos y Copjies han sido terminadas, será costosa de conseguir la tranquilidad y pacificación total de estos territorios, pues es indudable que estos gentios gozan de una protección que se ignora, además de la del país, lo único que se observa en ellos es que á algunas expediciones las respetan y á otras las asaltan y se dan casos de ser las inglesas las más hostilizadas, calculándose en número de 2.500 á 3.000 los revoltosos que quedan en varios grupos y que se reunen cuando les es conveniente.

La construcción del ferrocarril por el interior de la provincia de Angola y la concesión de la Katanga á Mr. Williams, es objeto de muchos comentarios en estas provincias, tanto más cuanto ambas cosas quedan del dominio inglés.

La región Katanga, limítrofe de Karembe, tiene interminables selvas y florestas que dejan entrever en su seno desconocidas é inapreciables riquezas; por el litoral es plana; á 12 kilómetros para el interior, por todo el Este, se elevan gigantescos montes que por su rareza, coloridos y reverberaciones se hacen distinguir del resto de la provincia de Angola. Lo más excepcional y que más llama la atención es la continua fosforescencia y variada reverberación, hasta el extremo de perturbar la vista. Está surcado por numerosos arroyos, cuya mayor parte en dirección NO. afluyen al río Lufira, desde cuya márgen se encuentran sinnúmero de valiosos minerales.

El cobre se encuentra en terrones en forma de esponjas mezclado con cuarzos blanco y rosáceo y sus minas son de inmenso valor. Existe también un carbón superior á las hullas conocidas en Europa. La fauna es sorprendente y la menos peligrosa. En los grandes grandes valles y florestas se encuentran grandes piaras de búfalos, enormes elefantes y grandísimos leones.

Sobre las versiones que circulan y los hechos que se realicen, daré cuenta detallada.

J. d'Acosta.

Ministerio de Cultura

MISCELANEA TELEGRAFICA

Los rusos en Vigo.

Vigo 15, 11,50 n.

A bordo del crucero *Duque de Edimburgo* se ha celebrado una *matinée* en honor de las autoridades y de la sociedad aristocrática de Vigo.

El baile estuvo animadísimo y en el *lunch* hubo verdadero derroche de esplendidez.

Brindaron el comandante ruso, el gobernador militar y el alcalde.

La música del crucero ejecutó la Marcha Real española y el himno ruso.

Los asistentes vitorearon á Rusia y á España.

La despedida fué entusiasta.—MARTIN.

El general Ayllón.—La escuadra rusa.

Cádiz 15, 10.40 n.

En el tren correo llegó el general de ingenieros Sr. López Ayllón, enviado por el capitán general de Sevilla para inspeccionar los desperfectos causados en las murallas.

Dicho jefe ha celebrado una conferencia con el gobernador militar, duque de Nájera, quedando acordado inspeccionar mañana las murallas.

—Ayer pasó á pocas millas de Cádiz la escuadra rusa.

Se dirige á Argel, donde permanecerá breves días, marchando después á China.—CH.

Viajeros.

Jerez de la Frontera 15, 4,35 t.

El infante D. Antonio salió en el expreso para Madrid y París.

El ex gobernador Sr. Laguardia marchó en el mismo tren.—MENCHETA.

Conservadores y liberales.

Santiago 16, 12,2 t.

Se trata de reconstituir en esta población el comité silvelista, cuya política está algo abandonada.

Se dice que la presidencia de dicho comité será confiada á una persona afecta al señor Maura, á quien el nuevo comité considera como jefe.

El grupo liberal, afecto por completo al Sr. Montero Ríos, no ha experimentado alteración alguna con el cambio de política.—REYERO.

Vapor correo.

Cádiz 16, 11,10 m.

Esta mañana, á las siete y media, ha llegado á este puerto el vapor correo *Buenos Aires*, procedente de la Habana y Nueva York, sin novedad.—ATLÁNTICA.

Obrero muerto.

Gijón 16, 3,30 t.

El obrero Miguel Fernández, natural de esta villa y que se encontraba sobre el muro de la cuesta llamada del Cholo, cayó al muelle, con tan mala fortuna que quedó muerto en el acto.—PAREDES.

Los periódicos de Palma.

Palma 16, 10.40 m.

La Junta local de Reformas sociales ha acordado, por unanimidad, dar por rescindido el contrato entre los dueños de imprenta y la Sociedad de Tipógrafos, por haber faltado al trabajo estos últimos.

Mañana se publicarán ya completos los periódicos, pues las imprentas cuentan con nuevo personal, debidamente instruído, y con trabajadores llegados de los pueblos próximos.—MENCHETA.

Nuevo gobernador.

Avila 16, 2,45 t.

Ha llegado el gobernador de esta provincia, Sr. González Heredero, al cual aguardaban en la estación todos los empleados del Gobierno y muchos amigos políticos, contándose entre ellos los Sres. Bragado, Monares, Ortiz de Pinedo y Delgado.—SALVADOR.

Huelga.

Córdoba 15, 9,30 n.

Se han declarado en huelga los obreros albañiles.

Piden aumento de jornal y ocho horas de trabajo.—MENCHETA.

Restablecimiento del orden.—Reunión de huertanos.

Valencia 16, 5,29 t.

Han llegado el teniente y los guardias civiles de caballería que fueron á recorrer los pueblos en que ocurrieron desórdenes.

El referido oficial ha dicho que los autores de las coacciones cometidas en los pueblos soliviantados, son un grupo de alborayenses.

Ha quedado restablecido el orden.

Los portadores de naranja se quejan de que se impida la circulación de los carros conduciendo dicho fruto, pues con ello se causa grandes perjuicios á la exportación.

La Junta de la huelga de huertanos se encuentra ahora reunida.

Protesta contra las coacciones cometidas.

Esperan que se nombre alcalde para tratar con él las peticiones que formularon.—PERIS.

La peña de Andosilla.

Pamplona 16, 11 n.

A consecuencia de las últimas lluvias, amenaza desprenderse la gran peña que hay encima del pueblo Andosilla, destruyendo la mayoría de las casas.

Una comisión de vecinos de aquella población se presentó hoy á la Diputación, acordando ésta que salga inmediatamente el arquitecto provincial.

Se procederá á la demolición de la peña.

La comisión visitó también al gobernador interino, pidiendo auxilio al poder central para librarse de la amenaza que pesa sobre el pueblo.

Dicha comisión ruega á LA CORRESPONDENCIA DE ESPAÑA se interese cerca de los altos poderes para que dispense protección al citado pueblo.—CAYUELA.

Las ocho horas de trabajo.

Córdoba 16, 5 t.

Se ha solucionado la huelga de albañiles.

Los patronos han concedido las ocho horas.

Los obreros empezarán el trabajo á las siete y media de la mañana y lo dejarán á las cuatro y media de la tarde.—MENCHETA.

El conde de Romanones.

Cartagena 16, 1,20 t.

En el expreso de hoy ha llegado el conde de Romanones, siendo recibido por una numerosa Comisión del partido liberal, por los directores y profesores de las Escuelas Superior, elemental y de industrias, así como también por muchos amigos particulares.

Se hospeda el ex ministro de Instrucción pública en el Banco de Cartagena, donde está recibiendo muchas visitas.—BARBA.

Tentativa de suicidio.

Cartagena 16, 1,25 t.

Esta mañana intentó suicidarse, disparándose dos tiros en la cabeza, el maestro retirado del Arsenal D. Bonificio Vivancos.

Se ignoran los móviles que le hayan impulsado á tomar tal determinación.—FABRA.

La huelga en Marsella.

Marsella 15, 11,10 m.

Los trabajadores inscriptos, en número de 6.000, han votado hoy una orden del día haciendo constar que los obreros marítimos no desean dar á la huelga carácter político, y si se vieron obligados á defenderse contra las medidas gubernamentales, siempre lo hicieron sin propósito de crear dificultades á la república.

Además envían, en este mismo documento, un saludo á Rivelli y á todas las víctimas del proletariado.—LEGARDE.

Lo de Marruecos.

Viena 15.

La Nueva Prensa Libre, ocupándose de la situación crítica en que se encuentra el sultán de Marruecos, dice que hoy aparece en primer término la cuestión de intervención, y con ella el peligro de una complicación grave entre Inglaterra, Francia y Alemania.

Portsmouth 15.

El crucero británico *Brillant* sale para Marruecos.—FABRA.

Arabes procesados.

Montpellier 15.

El Tribunal de Assises ha dado principio á la vista del proceso seguido á 108 árabes por la insurrección de Margueritte, en la Argelia.

Los debates prometen ser largos.

La primera sesión tuvo que suspenderse hasta la tarde por ser insuficiente el número de jurados, por enfermedad de unos y recusación de otros.—FABRA.

Los tipógrafos.—Petición.

Palma 15, 4,10 t.

Continúa la huelga de los tipógrafos asociados.

La Cámara de Comercio ha pedido al señor Maura la colocación de un cable para la comunicación telegráfica directa entre la costa Norte de Mallorca y Barcelona.

Esta madrugada fué detenido un obrero tipógrafo que intentaba robar la caja de la Sociedad de resistencia de los mismos.—MENCHETA.

Estragos de la lluvia.

París 16.

Un telegrama de Blida (Argelia) da cuenta de que, á consecuencia de las lluvias torrenciales que han caído en la llanura de Mitidja han ocurrido desgracias personales y daños materiales enormes.

Se tiene noticia de la muerte de tres indígenas.

Las aguas han destruído muchas cabañas y los sembrados de más de cien hectáreas de terreno.

Las líneas férreas se encuentran cortadas en diferentes puntos.—FABRA.

Sesión borrascosa.

Berlín 15.

Después de una sesión de diez y ocho horas, el Reichstag ha aprobado en tercera lectura por 202 votos contra 100 el proyecto de arancel de aduanas.

La mayoría aplaudió durante algunos minutos, mientras la minoría gritaba: ¡Qué asco!

El Reichstag ha suspendido sus sesiones hasta el 13 de enero del año próximo, levantándose la sesión de hoy á las cuatro y cuarenta y cinco de la madrugada.—FABRA.

Bautizo de una princesa.

Roma 15.

A las once de la mañana de hoy se ha celebrado solemnemente en el Quirinal el bautizo de la princesa Mafalda.

Han asistido el rey, las reinas Elena, Margarita y María Pía de Portugal, conde de Turín, duque de Génova, ministros y altos dignatarios de la corte.—FABRA.

El rey de Sajonia enfermo.

Dresde 16.

El rey de Sajonia se halla enfermo con grandes golpes de tos y obligado á guardar cama.

Su temperatura acusa cerca de 39 grados.—FABRA.

Los albaneses contra un cónsul ruso.

París 16.

Según noticias de Turquía, la instalación del cónsul de Rusia en Metrovitz puede dar lugar á graves complicaciones si los albaneses continúan resistiéndose.

A dicha localidad han llegado, procedentes de Constantinopla, 50 cosacos para sostener y hacer cumplir las medidas del gobierno.—FABRA.

COOPERATIVA DE LA PRENSA

Se avisa á los señores asociados que han llegado los exquisitos turrones de Alicante y Jijona, y el próximo día 20 llegarán de Zaragoza el guirlache, el mazapán en barras y los celebrados quesitos finos de huevo moi, imperiales.

También se pone en conocimiento de los señores asociados que se ha recibido gran cantidad de aceitunas de Padrón, Reina y Manzanilla, en envases de cristal y cuñetes de madera, así como infinidad de géneros propios de Navidad.

Para dar mayores facilidades á los socios consumidores, ante la gran demanda propia de la época, se previene que el despacho de la Cooperativa, calle de Receletos, núm. 15, permanecerá abierto los días 21, 22 y 23 hasta las doce de la noche, y el día 24 hasta las ocho.

Los precios, que son todo lo reducidos que es compatible con la inmejorable calidad de los géneros, se pueden ver por el impreso que en el establecimiento se reparte á los señores asociados.

TIRO NACIONAL

Conforme anunciamos oportunamente, se ha verificado el día 1.°, en la secretaría de esta Sociedad, sita en el salón de subastas del ministerio de Fomento, la elección de cargos para la Junta directiva de la representación de Madrid que ha de actuar durante el próximo año de 1903.

Presidió el acto el teniente general, excelentísimo Sr. D. Ricardo Ortega, y actuaron de secretarios el excelentísimo señor conde de Villamonte y el oficial de ingenieros don Eduardo Gallego, siendo muy numerosos los socios que emitieron su sufragio.

Celebrado el escrutinio á presencia de caracterizados individuos de esta representación, han sido proclamados, por mayoría de votos, los siguientes señores para la nueva directiva; continuando en su cargo de vocal nato el Excmo. Sr. D. José Sánchez Guerra:

Presidente: Sr. Duque de Uceda.

Vicepresidente primero: D. Ricardo Ortega, teniente general.

Idem segundo: D. José Ortega Munilla, director de *El Imparcial*.

Idem tercero: Sr. Marqués de Camarines, propietario industrial.

Idem cuarto: D. Joaquín Ruiz Jiménez, abogado.

Vocales: Sr. Marqués de Benavites, propietario; D. José Trillo Figueroa, abogado; D. Angel Alvarez Mendoza, abogado; don Alejandro Saint-Aubin, redactor del *Heraldo de Madrid*; señor marqués de Bayamo; don Carlos Alvarez Guijarro, abogado; D. José María Garay, concejal del Ayuntamiento de Madrid; D. José María Escuder, doctor en Medicina; D. Ramón Jurado; coronel de Caballería, D. Natalio O'dena Ugalde, coronel de Infantería; D. Rafael de la Torre, pintor de historia; D. Tomás Morencos, procurador de los Tribunales; D. Luis Andrade, capitán de Ingenieros; D. Faustino Silvela, diputado á Cortes; D. Juan de Dios Raboso, empleado; D. Ignacio Hidalgo Saavedra, abogado; D. Julio Zapata, arquitecto; D. Felipe Alfau, coronel de Infantería; D. Francisco Moragas, abogado y notario; D. Guillermo Pintos, coronel de Infantería; D. Gabriel Espinosa y Gómez del Valle, abogado; D. Gonzalo Céspedes, abogado; Sr. Duque de Zaragoza, propietario y D. José Carbonell, maestro de armas.

Contador: D. Manuel Lorenzo Aleu, oficial primero de Administración militar.

Tesorero: D. Manuel Pardo, comerciante.

Secretario primero: D. Pío Suárez Inclán, teniente coronel de Estado mayor.

Idem segundo: Sr. Conde de Villamonte, capitán de Artillería.

Idem tercero: D. Evaristo Romero, redactor de *El Imparcial*.

Idem cuarto: D. Joaquín de la Llave y Sierra, primer teniente de Ingenieros.

EXPERIENCIAS CIENTIFICAS

El hermoso palacio árabe del paseo del Prado presentaba al anochecer de ayer fantástico aspecto, merced á la espléndida iluminación que en los huecos de la fachada y en los macizos de su jardín existía.

Su dueño, el Sr. Xifré, había dispuesto una fiesta científica, para la que había hecho numerosas invitaciones y en la que debían darse á conocer importantes descubrimientos, promovedores de una verdadera revolución, principalmente en el terreno de la metalurgia.

Se trataba de dar á conocer la preparación del gas acetileno en general y especialmente del acetileno disuelto y de su última aplicación á la soldadura autógena de los metales con el soplete oxiacetilénico.

A la hora señalada empezaron á llegar los invitados, entre los que recordamos á los señores obispo de Sión, duque de Almodóvar del Río, generales Azcárraga y Pando, príncipe Pío de Saboya, marqueses de Villamejor, Bolaños, del Riscal y Valdeiglesias, condes de Benalúa y Sclafani, vizconde del Puerto, señores Salvador (don Amós), Nieto (D. Emilio), Prieto y Caules y otros muchos, entre los que figuraban conocidos hombres de ciencia, civiles y militares.

El dueño de la casa Sr. Xifre, presidente del Consejo de la Sociedad que realizaba las experiencias, el marqués de Tavara, vicepresidente, y los vocales del mismo, señores duque de Lecera, conde J. Prichard y Landaner director técnico, en unión del representante especial Sr. Reynod, hacían los honores á los invitados con suma amabilidad.

En el artístico patio del palacio se hallaba la Exposición, en la que había aparatos para el alumbrado de buques, faros, semáforos, etc., caloríferos y otros elementos de calefacción, piezógenos para proyecciones fotográficas, faroles para coches y automóviles, mecheros de diferentes clases, lámparas diversas y otros aparatos no menos útiles é interesantes.

El *clou* de la exposición lo constituía el soplete oxi-acetilénico, con el cual realizaba notabilísimas experiencias el ingeniero Sr. Viñas.

El hierro, el acero, potentes aisladores, ladrillos refractarios, el amianto, todo quedaba destruído en pocos segundos, ante la inverosímil temperatura de 4.000 grados, desarrollados por el soplete.

Y no era esta sola la obra de tan útil aparato. Con la misma facilidad que perforaba los metales, realizaba después su soldadura, también en pocos segundos, fusionando las partes rotas ó separadas de los metales con igual firmeza que si nunca hubieran estado separadas.

Los invitados se mostraban verdaderamente sorprendidos ante los resultados de las experiencias, reconociendo que los actuales procedimientos para las soldaduras de metales, remaches y otros empleados en la industria, serán sustituídos muy pronto por los efectos del soplete oxi-acetilénico.

Los experimentos se hicieron sin que durante ellos ocurriera el menor incidente, probándose así también la seguridad de los aparatos empleados.

Tan interesante fiesta terminó con un buen servido *lunch*.

Es probable que muy pronto se verifiquen experiencias de aplicación también del acetileno en forma, que servirá grandemente á la navegación marítima mercante y de guerra, y será utilísima en casos de naufragios ú otras catástrofes marítimas.

ESTADO ATMOSFERICO

El día 16 en Madrid ha variado poco respecto del anterior.

El termómetro del óptico D. José Oliva (19, Príncipe, 21) señalaba á las siete de la mañana, 5 grados; á las doce del día, 7,5; grados y á las cuatro de la tarde 6 grados.

La temperatura máxima ha sido de 8 grados á la sombra; la mínima de 1,7 grados.

El barómetro marca hoy 720. Inclinación buen tiempo.

—Ayer llovió en Pontevedra y Santiago.

—La temperatura máxima á las nueve de la mañana fue de 19 grados en Alicante; la mínima de 3 grados bajo cero en Teruel.

Lo que no sube ni baja es la *ilegibilidad* de las observaciones meteorológicas de la *Gaceta de Madrid*.

DESDE BARCELONA

El comandante de marina.

16, 8,45 m.

Hállase agonizando el comandante de marina D. Carlos Delgado Zulueta.

El general Alsina.

Ha llegado, procedente de Santander, el general Alsina.

Huelga en pie.

No se ha podido llegar á un acuerdo entre los patronos y los obreros de Calella.

Continúa, por lo tanto, la huelga.—MENCHETA.

16, 1,45 t.

Riña á navajazos.

En la montaña de Montjuich han reñido á navajazos dos jóvenes, resultando ambos con gravísimas heridas.

El monasterio de San Cucufate.

Bajo la presidencia del canónigo Sr. Barraquer se ha constituído la Junta de conservación del histórico monasterio de San Cucufate del Vallés.

Huelga solucionada.

Se ha firmado el arreglo entre los patronos y los obreros huelguistas de Mataró.

Sin padres conocidos.

Una señora, acompañada de una niña de diez años de edad, se presentó al alcalde y le hizo entrega de la niña y de una carta.

El alcalde rompió el sobre y vió que sólo contenía un papel en blanco.

Entonces la señora dijo al alcalde que cierto caballero le había suplicado que entregara la niña, añadiendo que la carta expresaba el destino que debía dársela.

La niña ha sido á su vez entregada al gobernador, quien ha dado orden para que ingrese en un asilo.

Socorro para los pueblos inundados.

La Diputación provincial ha señalado un crédito para socorrer á los perjudicados por las inundaciones del Llobregat.—FIGUEROLA.

Muerte del Sr. Delgado Zulueta.

16, 3,25 t.

Ha fallecido el comandante de marina señor Delgado Zulueta. Mañana se verificará el entierro.

La muerte del Sr. Delgado ha sido sentidísima en todas partes.

Vuelta al trabajo.

Se cree que mañana reanudarán el trabajo los huelguistas de la fábrica de Martín Rius.

Los carreteros del establecimiento de don Pablo Estapé, declarados en huelga, han vuelto ya á sus faenas.—MENCHETA.

Fallecimiento del Sr. Zulueta.

16, 11,20 n.

La comandancia de Marina tiene la bandera á media asta por el fallecimiento del comandante Sr. Delgado Zulueta.

La prensa publica artículos necrológicos de este marino.

Cosas del Ayuntamiento.

La espectación que había para la sesión del Ayuntamiento de hoy, resultó fallida por no haber número suficiente de concejales.

Mañana, en la Junta municipal, se discutirán las ruidosas tarifas de consumos.

El presidente de la Económica.

Mañana saldrán á recibir muchos amigos al presidente de la Sociedad Económica.—FIGUEROLA.

LOS DE LA CARCEL MODELO

Presos capturados.

Lisboa 16.

Han sido presos en esta capital por tentativa de robo, Pepín Fernández y Cándido Alconchel, fugados de la Cárcel de Madrid.—FABRA.

En el Gobierno civil.

Telegramas de Lisboa anuncian que han sido detenidos en aquella capital los dos presos fugados de la cárcel de Madrid, Pepín y Alconchel.

En el Gobierno civil no se tenían noticias oficiales de esa captura.

Bolsa de Madrid.—Cotización del 16.

FONDOS PUBLICOS	DEL 1.°	DEL 16
4 0/0 perpetuo interior		
Fin corriente	74 85	75
Idem fin próximo	»	»
Serie F, de 50.000 ptas. nominales	74 75	74 85
» E, de 25.000 » »	74 75	74 90
» D, de 12.500 » »	74 75	74 80
» C, de 5.000 » »	74 80	74 80
» B, de 2.500 » »	74 85	74 90
» A, de 500 » »	74 85	74 90
» G y H, de 100 y 200	74 60	74 90
En diferentes series	74 90	74 95
5 0/0 amortizable		
Serie F, de 50.000 ptas. nominales	94 65	94 75
» E, de 25.000 » »	94 65	»
» D, de 12.500 » »	94 65	94 75
» C, de 5.000 » »	94 65	94 75
» B, de 2.500 » »	94 65	94 75
» A, de 500 » »	95 80	95 85
En diferentes series	94 65	94 95
5 0/0 amortizable		
Carpetas provisionales		
Serie F, de 50.000 ptas. nominales	94 45	94 65
» E, de 25.000 » »	94 50	94 70
» D, de 12.500 » »	94 50	»
» C, de 5.000 » »	94 50	94 65
» B, de 2.000 » »	94 50	94 70
» A, de 500 » »	94 50	94 70
En diferentes series	94 55	94 70
Ayuntamiento de Madrid		
Obligaciones de 250 pesetas	»	»
Idem Erlanger y Compañía	»	»
Idem por resultas	»	»
Idem por expropiaciones en el interior	»	»
Idem id. id. en el ensanche	»	»
Otros valores		
Oblig. Diput. provincial de Madrid	»	»
Banco de España	485 50	485
Banco de Castilla	»	»
Banco Hispano-Americano	»	147 50
Compañía Arrendataria de Tabacos	408 75	408
Banco Hipotecario (acciones)	176 50	176 50
Cédulas hipotecarias al 6 por 100	102	102
Idem id. al 4 por 100	100 40	100 40
Sociedad Electricidad de Chamberí	113	113
Obligaciones idem de 1901	»	»
Ferr. N. de España, fin corr. firme	58 50	»
Idem id. al 15 corriente firme	»	»
Unión Española de Explosivos	»	»
Obligaciones FC. Valladolid á Ariza	»	»
Idem Oeste, 2.ª serie privilegiadas	»	»
S. A. Ausques á Cast. U., 1.ª serie	»	»
Idem id. id. 2.ª idem	»	»
Idem id. 3.ª idem	»	»
CAMBIOS		
Londres, vista	33 69	33 65
París, vista	»	34

OPERACIONES		
4 0/0 p.° interr.	Al contado	1.558.900
	A fin de mes	3.550.000
	A fin próximo	»
5 por 100 amortizable		473.500
Obligs. municipales de 250 ptas.		»
Idem id. pago exprops. al 5 0/0		»
Cédulas del Ensanche al 4-50 100.		»
Banco Hipotecario, cédulas 4 0/0		76 500
Acciones del Banco de España		37.500
Idem del B.° Hipot. de España		12.500
Idem de la C.ª Arr. de Tabacos		149.500

En el corro.—Último cambio.—Interior fin de mes, 74,97, papel.

TELEGRAMAS C. REYNALS

(Corredor de Comercio.)

CIERRE OFICIAL

Barcelona 16, 4,45 t.

Interior, 75-00.—Amortizable al 5 por 100, 94-85.—Nortes, 58-10.—Alicantes, 95-90.—Almansas, 105.

ULTIMOS CAMBIOS.

Barcelona 16, 5 t.

Interior, fin de mes, 75-07.

TELEFONEMA DE D. MAZAS

(Agente de Cambio y Bolsa.)

Bilbao 16, 3,16 t.

Interior, 74-75.—Amortizable 5 por 100, títulos, 94-55.—Amortizable, carpetas, 94-50.

MOMBRUN, PUJOL y COMPAÑIA

(Sus telegramas.)

París 16, 3,28 t.

3 por 100 francés, 98-67.—5 por 100 italiano, 104-15.—3 por 100 portugués, 31-37.—4 por 100 turco C., 28-15.—Exterior español, 87-40.—Río Tinto, 1.010.—De Beers, 574-50.—Randmines, 286-00.—Goldfields, 206-00.—East Rand, 211-50.—Nortes, 208.—Alicantes, 340.—Mossamedes, 16-75.—Mozambique, 41-25.—Oceana, 53-75.—Transvaal C. L., 143-50.—Zambeze, 21-75.

GUERRA EN VENEZUELA

En el río Orinoco.

Nueva York 15, 11,42 m.

Un despacho de Caracas dice que Inglaterra ha vuelto á abrir el río Orinoco á la navegación de los barcos de todas las naciones, con la única excepción de los venezolanos.

Desmanes de los ingleses.

Otras noticias de Venezuela aseguran que los soldados de la marina inglesa, que ayer desembarcaron en Puerto Cabello, cometieron todos los actos de saqueo y de pillaje que les fué posible, destruyéndolo todo por donde pasaba.

Burlando el bloqueo.

El buque de guerra venezolano *Miranda* consiguió huir de los aliados y llegar á Maracaibo.

Cañonera capturada.

En cambio, la captura de la cañonera venezolana *Zamora* la han efectuado los ingleses sin hallar la menor resistencia.

Los alemanes en Maracaibo.

Según noticias del gobierno venezolano, el cañonero alemán *Panther* ha salido para Maracaibo con objeto de destruir el fuerte.—AZOR.

Italia y Venezuela.

Roma 15.

(Recibido el 16.)

Cámara de los diputados.

Interrogado el gobierno acerca de la intervención de Italia en los asuntos de Venezuela, el Sr. Prinetti, ministro de Negocios extranjeros, justifica aquélla en los siguientes términos:

«Italia no había podido conseguir que Venezuela nos diera satisfacción alguna á las justas y reiteradas reclamaciones que por conducto de nuestro representante en aquella república se habían hecho al gobierno venezolano.

Perdimos el tiempo en laboriosas é inútiles negociaciones.

Al estallar la nueva revolución, Italia se puso de acuerdo con Alemania y la Gran Bretaña, asociándose á estas potencias para tomar resoluciones encaminadas únicamente á garantir las vidas y haciendas de sus naturales.»

La Cámara acoge con muestras de aprobación las palabras del ministro.—FABRA.

En la Cámara de los Comunes.

Londres 16.

Sesión de la noche última.

Varios diputados interpelan al gobierno sobre la intervención de la escuadra anglo-alemana en Venezuela, y acerca de la responsabilidad por la destrucción de buques de guerra venezolanos.

El primer ministro, Sr. Balfour, y el subsecretario de Negocios extranjeros, señor Granborne, declaran que los buques alemanes fueron los que echaron á pique los barcos venezolanos, y que de este hecho sólo puede hacerse responsable al gobierno de Venezuela por negarse á dar contestación á las reclamaciones que se le hicieron.

El Sr. Balfour añade que el gobierno británico había aceptado un tribunal que entendiera en todas las reclamaciones hechas al gobierno de Venezuela.

En la Cámara de los lores.

Londres 16.

El marqués de Lansdowne, ministro de Negocios extranjeros, contestando á una pregunta sobre la cuestión de Venezuela, hace análogas declaraciones que las expuestas en la Cámara de los Comunes por los señores Balfour y Granborne.

El ministro añadió que el gobierno ha examinado la proposición de arbitraje hecha por los Estados Unidos, y que Inglaterra antes de dirigir á Venezuela el *ultimatum*, hizo al gobierno de aquella república toda clase de advertencias para evitar resoluciones más enérgicas.

La Cámara aprueba en tercera lectura el proyecto reformando la ley de instrucción pública, y en segunda lectura el relativo á la milicia.

En la prensa inglesa.

Londres 16, 8,17 m.

La prensa comenta hoy las sesiones de anoche en ambas Cámaras y la publicación del Libro Blanco.

El *Times*, aludiendo á la proposición de arbitraje en la cuestión de Venezuela, dice que la nación inglesa se alegraría mucho de la solución pacífica del conflicto por un tribunal competente é imparcial.

El *Daily Mail*, por su parte, asegura que se trata de un asunto lamentable, en el cual Inglaterra ha caído en los lazos que le tendió Alemania.—HARRY.

Aprestos de los ingleses.

Nueva York 16, 8,15 m.

Un despacho de Caracas dice que los ingleses construyen reductos en los alrededores de San Felipe.

Las armas de Venezuela.

Según un cálculo de buen origen, en el caso de estallar al fin la guerra, Venezuela dispondría de 32.249 fusiles Mauser y 9.000 Remington, además de algunos cañones.—AZOR.

Efervescencia en los Estados Unidos.

París 16, 12,16 t.

Un telegrama de origen particular expedido en Washington y recibido esta mañana en París consigna que al fin ha empezado á producirse la nerviosidad de los Estados Unidos á consecuencia del bombardeo de Puerto Cabello y destrucción de la escuadra venezolana, pero los yanquis creyendo, sin embargo, que con el bombardeo no se han violado las leyes internacionales y que, por consiguiente, no hay motivo que justifique la intervención de la república norteamericana.

¿Cuándo intervendrían los yanquis?

Sólo en el caso de que fueran directamente lesionados los intereses yanquis, el gabinete de Washington procedería con rapida energía y provocaría el conflicto enviando un buque de guerra norteamericano á forzar el bloqueo.

Impaciencias en las Cámaras.

La mayoría de los diputados y senadores yanquis parece que son partidarios de la intervención inmediata; pero el presidente de la república, Mr. Roosevelt, está decidido á inspirarse en la mayor prudencia y resolver por cuenta propia.

El arbitraje de Roosevelt.

La prensa yanqui aconseja á Inglaterra, según comunican todos los telegramas, que se decida á designar á Roosevelt como árbitro para que resuelva de una vez la cuestión.—R. BLASCO.

La Argentina.

Nueva York 16.

Un despacho de Buenos Aires dice que se desmiente en los centros oficiales la noticia de la intervención de la Argentina en los asuntos de Venezuela.—FABRA.

Rumor grave.—¿Se ha apoderado Inglaterra de una isla?

París 16, 3,30 t.

La Patrie publica un telegrama de Londres, asegurando que Inglaterra ha tomado posesión de la isla de Pathos, sobre la cual pretende tener derechos, á pesar de que los mapas actuales la indican todos como de pertenencia de la República venezolana.—R. BLASCO.

Los aliados se disponen á desembarcar.

Londres 16, 12,20 t.

Corre la noticia de que los aliados se preparaban ayer á desembarcar á poca distancia de La Guayra.

De esto parece deducirse la intención de los ingleses y alemanes de constituir allí una especie de cuartel general, donde los súbditos de ambos países puedan ponerse al abrigo contra cualquier venganza de los venezolanos.—HARRY.

¿Alemania contra los yanquis?

Nueva York 16, 10 m.

La opinión se apasiona cada vez más en lo relativo al conflicto venezolano, y es ya voz muy corriente aquí la de que Alemania trata de constituir una extensa coalición europea que tenga por principal propósito abatir el poder de los Estados Unidos.

La escuadra de Dewey.

Se aprecia como muy significativo el hecho de que la escuadra del Atlántico, que manda el almirante Dewey, se aproxime á Venezuela, pues desde las aguas de Puerto Rico, donde actualmente se halla la escuadra yanqui, ha destacado Dewey para la América del Centro cuatro acorazados, dos cruceros y dos cañoneros.

El bloqueo.

Se cree que el bloqueo general de las costas de Venezuela por las escuadras de los aliados se hará efectivo mañana mismo.—AZOR.

Después del bombardeo.

Caracas 16.

En el bombardeo de Puerto Cabello, una de las granadas dió muerte á un alemán y dos criados suyos, en San Esteban, á tres millas de aquel puerto.

Muchos habitantes cuentan con la intervención de los Estados Unidos.

Otras entidades importantes preferirían la dimisión del presidente Castro y la convocatoria de un Congreso que nombrase presidente interino, encargado de dar solución á los problemas pendientes.

Manifestaciones.—Traidores á la patria.

París 16.

El diario *Le Matin* publica un despacho de Caracas, dando cuenta de que los ingleses construyen reductos en las cercanías de San Felipe.

Los cruceros *Charibdis* y *Vineta* salieron de Puerto Cabello con dirección desconocida.

Varios millares de alemanes é ingleses que residen en Venezuela han realizado manifestaciones populares.

Muchos de los prisioneros políticos de Puerto Cabello han marchado á unirse al jefe insurrecto Mattos, en vez de contribuir á la defensa de la patria.—FABRA.

Alemania rechaza el arbitraje.

París 16, 6,7 t.

Se cree probable que Alemania rechazará ahora la proposición de arbitraje hecha por Venezuela, que hubiera, en cambio, aceptado antes que los buques alemanes é ingleses marchasen á América.

El gobierno alemán y el inglés creen que la petición de arbitraje es un medio del general Castro para ganar tiempo y dejar las cosas como están.—R. BLASCO.

Otra protesta del general Castro.

Caracas 16.

El presidente Castro ha publicado un nuevo manifiesto protestando en nombre de la civilización contra el bombardeo de Puerto Cabello, sin previa declaración de guerra y sin las formalidades de estos casos.—FABRA.

Los italianos protegidos por los Estados Unidos.

Washington 16.

A petición del gobierno de Italia el ministro de los Estados Unidos en Caracas ha sido autorizado para asumir eventualmente la protecciód de los súbditos italianos.—FABRA.

EN EL ATENEO

El verdadero sistema del Universo.

Este es el título de la conferencia que dió anoche en el Ateneo el Sr. Sánchez Torres, como resumen de sus ideas, ya en parte dadas á conocer por el conferenciante en su libro *Astronomía racional* y *Astronomía irracional*, destinado á demostrar la falsedad de las hipótesis generales de evolución cosmogónica de Laplace, darvinismo, gravitación universal de Newton, elipses de Keplero, de prehistoria, etc., que hoy privan en la ciencia, y en particular del falso fundamento de la Astronomía actual, que no tiene una sola observación directa ni experimento alguno en su abono. La Astronomía verdadera debe apoyarse en lo que terminante y repetidamente consigna la Biblia ó la revelación cristiana, que es lo único que confirma la experiencia constante de todos los siglos. Los sistemas de Ptolomeo y Ticho Brahé, con sus defectos, explican mucho mejor el conjunto y el por qué de los movimientos y leyes del Universo y le dan en la esencia un carácter espiritual y representativo mucho más lógico, satisfactorio y elevado que el mecanismo universal á que las superficiales hipótesis citadas lo quieren reducir todo.

Una ciencia positiva, experimental, que pretende desvanecer hace cuatro siglos á la filosofía espiritualista de la naturaleza, debe tener un sólo experimento concluyente en su abono; pero no hay alguno que sirva, por más que se diga, para demostrar el ser de los astros, la distancia, los brillos, los volúmenes, los pesos, las órbitas, las duraciones y la influencia recíproca, puramente mecánica entre sí. En cambio, si aplicamos el sentido espiritual interno de la revelación cristiana, todo aparece claro y lleno de lógica y vida verdadera; y esto es en parte demostrable, y lo será cada día más, mientras se conozca más la revelación verdadera.

Este es el resumen de la conferencia del Sr. Sánchez Torres.

POR ESOS MUNDOS

A París en un pitter

Burdeos 16, 4,15 t.

A las 12,30 llegamos aquí procedentes de Dax, pasando por Tartas, Mont Marsant, Roquefort, Beaulac, Bazas y Laugon.

Hemos sido muy agasajados.

Los caballos del duque, fortísimos.

La salud de todos inmejorable.—FÉLIX MÉNDEZ.

DE ZARAGOZA

LA MILICIA Y EL PÚLPITO

La milicia y el clero.

Zaragoza 16, 5,40 t.

El gobernador civil, el arzobispo y el capitán general, han mediado para atenuar el disgusto que se produjo en la guarnición con motivo de las frases de un predicador, las cuales creyeron ofensivas los militares.

Se cree terminado el asunto.—MENCHETA.

Zaragoza 16, 6,50 t.

El arzobispo predicó hoy en la iglesia de San Pedro Nolasco donde celebran sus funciones los jesuitas.

El prelado hizo elogios del Ejército español.

Esas frases se consideran como una satisfacción á la milicia y contra las manifestaciones del padre Channes y una protesta contra los conceptos que vertió.

El templo estaba completamente lleno de fieles y en las afueras había muchos agentes de la autoridad.—FONDEVILA.

Zaragoza 16, 7 t.

Con la rectificación ó aclaración del prelado, se consideran satisfechos los oficiales de la guarnición, los cuales se proponían protestar contra las frases pronunciadas por un padre jesuita.—FONDEVILA.

NOTA CÓMICA

LOS INVISIBLES

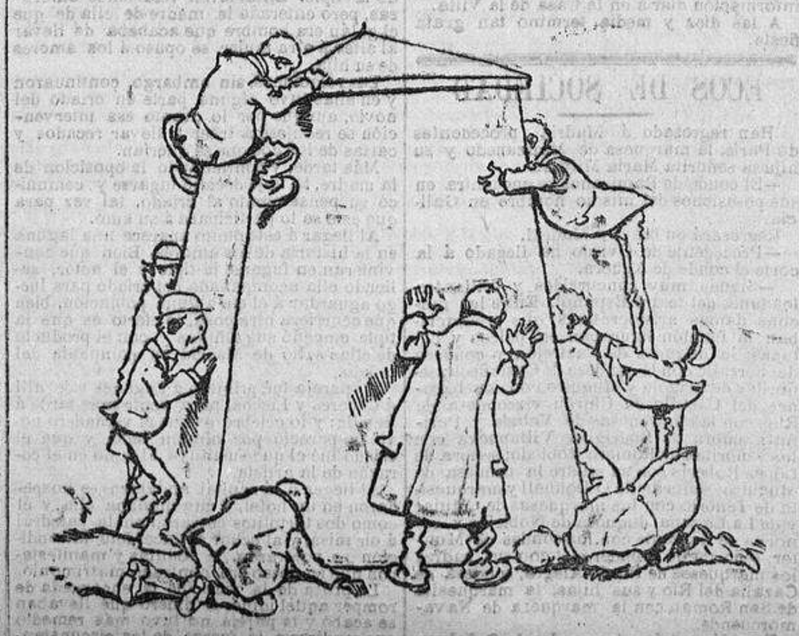

Los comisionados de provincias resueltos á ver á los ministros.

2009 Ministerio de Cultura

LAS ALCALDÍAS DE BARRIO

Hé aquí, por distritos, las señas donde están situadas las alcaldías de barrio de Madrid:

Distrito de Palacio.

Barrio del Alamo, calle de Castro, núm. 6.
Argüelles, D. Martín, 4.
Carlos III, Amnistía, 3, principal.
Casa de Campo, Pradera del Corregidor, número 22.
Espejo, Luzón, 4.
Isabel II, Fomento, 20, tercero.
Moncloa, Conde Duque, 16.
Montaña, Cadarso, 13, bajo.
Quintana, Antonio Grilo, 8.
Senado, Río, 18.

Distrito de la Universidad.

Barrio de Amaniel, calle del Noviciado, 18, cuarto.
Bellas Vistas, Tenerife, 9, bajo.
Conde Duque, Princesa, 32.
Conde de Toreno, Conde Duque, 3.
Guzmán el Bueno, Fernández de los Ríos, número 24.
Lozoya, Bravo Murillo, 25.
Minas, Minas, 28, tercero.
Quiñones, San Hermenegildo, 21, pral.
Santa Lucía, San Andrés, 1.
Vallehermoso, Galileo, 6 y 8, principal.

Distrito del Centro.

Barrio del Carmen, calle de Jacometrezo, número 75.
Constitución, Colegiata, 6, tercero.
Correos, Arenal, 19 y 21.
Estrella, Hileras, 11, segundo.
Jardines, Bordadores, 9, segundo.
Muñoz Torrero, Pez, 6, principal.
Puerta del Sol, Jacometrezo, 80.
San Luis, Chinchilla, 5, tercero.
San Martín, Postigo de San Martín, 3 y 5.
Tudescos, Tudescos, 30 y 32, tercero.

Distrito del Hospicio.

Barrio de Apodaca, calle de Apodaca, número 12.
Bilbao, Hortaleza, 64, pral.
Campoamor, Justiniano, 7, pral.
Colón, San Onofre, 3, tienda.
Góngora, Hortaleza, 128.
Hernan-Cortés, Hortaleza, 77.
Jesús del Valle, D. Felipe, 2, principal.
San Opropio, Florida, 3.
San Pablo, plaza de San Ildefonso, núm. 6, tienda.
Las Torres, calle de Colmenares, 8.

Distrito de Buenavista.

Barrio del Almirante, Calle de Piamonte, núm. 17, segundo.
Biblioteca, Villamagna, 2 triplicado, tercero.
Conde de Aranda, Serrano, 18.
Fernando el Santo, Orfila, 7, bajo.
Goya, Alcalá, 111.
Guindalera, Alcalá, 141.
Las Mercedes, Alcántara, 9 y 11, bajo.
Marqués de Salamanca, Villalar, 5.
Monasterio, paseo Castellana, 60.
Prosperidad, Malcampo, 2.

Distrito del Congreso.

Barrio de la Alameda, calle de San Pedro, núm. 9 y 11.
Cañizares, Huertas, 10, entresuelo.
Cervantes, Santa Polonia, 4, tercero.
Florida blanca, San Jerónimo, 12, tercero.
Guttenberg, Guttenberg, 3, tercero.
Plaza de Toros, Villa de Mazzantini, 5, principal.
Príncipe, Prado, 15, tercero.
Retiro, Los Madrazo, 3 y 5.
San Carlos, Marqués de Toca, 8, tercero.
Santa María, Santa María, 16, principal.

Distrito del Hospital.

Barrio de Argumosa, calle Argumosa, número 12.
Delicias, Cañizares, 2, 4 y 6.
Doctor Fourquet, Santa Isabel, 29.
Jesús y María, Jesús y María, 4, principal.
Lavapiés, Tribulete, 4, segundo.
Ministriles, Lavapiés, 52.
Pacífico, Pacífico, 12, antiguo.
Primavera, Buenavista, 4, principal.
Santa María de la Cabeza, Paseo de las Delicias, 6, tercero.
Torrecilla, calle del Olmo, 22.

Distrito de la Inclusa.

Barrio de Amazonas, calle de Santa Ana, número 13, principal.
Cabestreros, Mesón de Paredes, 56, segundo.
Caravaca, Mesón de Paredes, 56, segundo.
Duque de Alba, Juanelo, 29, bajo.
Gasómetro, Embajadores, 72.
Huerta del Bayo, Huerta del Bayo, 3.
Marqués de Comillas, Antonio López, 3, tienda.
Miguel Servet, Miguel Servet, 9, principal.
Peñuelas, Peñuelas, 9.
Rastro, Rivera de Curtidores, 11.

Distrito de la Latina.

Barrio de las Aguas, calle de Toledo, número 99, estanco.
Alfonso VI, Mancebos, 8, principal.
Arganzuela, Bastero, 15 y 17.
Ayuntamiento, plaza de la Cruz Verde, 1.
Calatrava, calle de Toledo, 116, principal.
Cava, Puerta de Moros, 2, tercero.
Humilladero, calle del Mediodía chica, 6, principal.
Imperial, Ronda de Segovia, 35, tercero.
San Francisco, calle de Calatrava, 33.
San Isidro, General Ricardos, 34.

Distrito de Chamberí.

Barrio de Alfonso X, calle de Santa Engracia, número 41, primero.
Balmes, Bravo Murillo, 14.
Cardenal Cisneros, Bravo Murillo, 14.
Cuatro Caminos, Guipúzcoa, 2, principal.
Dos de Mayo, Dos de Mayo, 8.
Hipódromo, Fernández de la Hoz, 26, segundo.
Luchana, Paseo de Santa Engracia, 41.
Monteleón, calle de Malasaña, 15, principal.
Sandoval, Carranza, 4, tienda.
Trafalgar, plaza del Dos de Mayo, 7, duplicado.

NOTICIAS ECONÓMICAS Y FINANCIERAS

Sobre el Sindicato de francos.—Nuestras impresiones son que el Sr. Villaverde se propone estudiar el asunto, sobre el que parece no han quedado antecedentes oficiales en el ministerio, y si se convence de su utilidad y conveniencia y encuentra medios de hacer algo sobre ello, lo abordará, pero no convocando Juntas preparatorias ni entablando gestiones más ó menos públicas que puedan fracasar, sino dando como primera noticia la de estar ya constituído.

Uno de los motivos que acaso le detengan será que el Sindicato, tal como se había planeado, supone gastos posibles para el Tesoro, que éste no necesita hacer, porque con el oro que se recauda en Aduanas y el de la venta de azogues, viene haciendo frente á sus necesidades sin necesidad de comprar francos.

La desmonetización de plata.—Asciende la moneda de plata divisionaria recogida á unos 23 millones. Buena parte de ella parece que se ha enviado de Cuba.

Se ha hablado de la probable desmonetización de estos 23 millones, esto es, de fundirlos en barra y venderlos como mercancía.

No creemos que se haga esto, pues representaría el gasto, ó mejor dicho, la pérdida para el Tesoro de unos 13 millones, diferencia entre el valor de esa moneda refundida y devuelta al público y el que tendría fundido en barras.

Y esto supondría la concesión de un crédito extraordinario, ya que el Tesoro tiene que responder de la moneda recogida por todo su valor.

Bolsa de Bilbao.—Proyecto plausible.—La Junta sindical del Colegio de Agentes de Bilbao tiene en proyecto la publicación de un Anuario oficial que comprenda todos los valores cotizables en aquella Bolsa, haciendo historia detallada de cada uno de ellos, en forma análoga al que publica la Bolsa de París.

Por de pronto, este año hará un ensayo, y á este efecto se están haciendo importantes trabajos, y como, á nuestro juicio, el ensayo ha de proporcionar al Colegio un buen éxito, confiamos en que tendremos Anuario completo de la Bolsa de Bilbao para 1904.

Aplaudimos sinceramente al Colegio de Agentes de Bilbao, y su trabajo debiera ser imitado por los demás mercados españoles, sobre todo por el de Madrid, donde, si se cotizan pocos valores industriales, hay muchos admitidos á la contratación, y algo ganaría la Bolsa y sus muchos anónimos valores si se les diera publicidad.

(De *El Economista.*)

UN BANDIDO CÉLEBRE

Más detalles de Casanova

El cura de Freijo.

Coruña 16, 11,40 n.

La captura de Toribio da relieve á la figura del temerario cura párroco de Freijo.

Se llama éste Antonio Prieto, de cuarenta años, hombre robusto, de buena estatura y de carácter enérgico.

Fué coadjutor desde el año de 1888 al 92 de la parroquia del Socorro del Ferrol.

Después desempeñó el cargo de cura párroco de Neda, de donde hace dos meses le trasladaron á Freijo.

Decía entonces indignado:

—¡Si la cuestión pudiera arreglarse á bofetadas!

Y añadía que el traje talar ofrecía obstáculos para muchas cosas.

Puede asegurarse que merced á su sagacidad y valentía ha sido capturado Toribio.

Se ha ordenado regrese á sus respectivos puestos la Guardia civil que estaba reconcentrada.

Declaración del bandido.

Coruña 16, 10,15 n.

Hoy se levantó la incomunicación al bandido Toribio.

Estuvo declarando dos horas ante el juez militar, no diciendo nada nuevo.

Se halla mejor y más animoso, habiendo disminuído la fiebre.

No ha querido decir donde está retratado, por no convenirle, dejando traslucir que si se publicaba sería fácil su captura en el caso de que pudiera fugarse nuevamente.

Por fin accedió á que le retrataran, atusándose el pelo y la barba.

Preguntó si la prensa se ocupaba de él y solicitó le entregaran los periódicos.

Niega que hiciera disparo alguno sobre el vecino que le sujetó, añadiendo que el guardia civil que hizo armas contra él, fué quien hirió al labriego.

Los «romances de ciego» publicados en Ferrol y Coruña, contando las azañas del bandido Toribio, los reputa como falsos, y dice que están escritos por bobos, pues él verifica mejor sus cartas amorosas.

Tiene el propósito de reunir dinero para ausentarse á Portugal, durmiendo de día y caminando de noche.

Teme que le condenen á muerte, fiando su esperanza de libertad á la fuga.

Ofreció el relato de su escapatoria de la cárcel y de su captura en Freijo.

El juez militar trató de llevarlo á otra prisión, pero los médicos han afirmado que hasta pasados diez días no puede hacerse el traslado.

El bandido está desconocido, demacrado, sucio y repulsivo.—DAFONTE.

DEL GOBIERNO CIVIL

Los periodistas que concurren á esa oficina no pudieron anoche hablar con el gobernador ni obtener detalles de algunos sucesos que se dicen ocurridos anoche.

Parece que menudearon las conferencias por teléfono y algunas visitas relacionadas con disposiciones adoptadas por la primera autoridad civil de la provincia, añadiéndose que aquellas tuvieron por objeto la falta de cumplimiento general por parte de varios interesados.

El Sr. Sánchez Guerra, se dice que no cejará en su propósito y hará que tengan efecto sus órdenes.

***

Se dijo anoche que la autoridad gubernativa había dispuesto la clausura de algunas Sociedades.

***

El delegado de vigilancia del distrito de Buenavista, D. José Gómez, presentó ayer la dimisión de su cargo.

Esta medida, se dijo en algunos centros que obedecía al deseo de no adquirir dicho funcionario responsabilidades.

El Sr. Gómez es de los pocos buenos y honrados policías que había en Madrid, y anoche así lo atestiguaron las comisiones de industriales, comerciantes y vecinos del distrito de Buenavista que le visitaron para testimoniarle su sentimiento por cesar en el cargo de delegado.

A última hora se aseguraba que el gobernador no había dado curso á la dimisión presentada por el Sr. Gómez, dimisión fundada en actos de delicadeza.

NOTICIAS DE ESPECTÁCULOS

Price.—Hoy miércoles se verificará en el teatro de Price el estreno de la zarzuela en tres actos (el tercero en dos cuadros) *María del Pilar*, original de los Sres. Flores, García y Briones, música del maestro Jerónimo Jiménez, con el siguiente reparto:

María del Pilar, Srta. Chaffer.—Esperanza, Sra. Ortega.—Señá Nieves, Sra. Galán.—Rafael, Sr. Figuerola.—Valentín, Sr. Beut.—Marcelino, Sr. Hervas.—el Tío Licurgo, Sr. González (V.).—Almendrita, Sr. Gamero.—Blas, señor Barragán.

Coro general.

Para esta función han pintado cuatro decoraciones los señores Carmelo, Callejo y Gayo.

Eslava.—En la presente semana se verificará el estreno de la sátira cómico-político-financiera, en un acto, dividido en siete cuadros, refundición de *Los presupuestos de Villapierde*, titulada *Los mismos perros...*

También se activan los ensayos, para estrenarla en breve, de la zarzuela de costumbres canarias *La Virgen de la Luz.*

LA ESTAFA AL BANCO

Más detenidos.

Contra los deseos que habían manifestado los detenidos en el Banco en el momento de intentar cobrar un cheque falso, nada nuevo dijeron en la ampliación de indagatoria que les recibió anteayer el juez instructor.

El nuevo detenido José Serna negó también toda participación en el delito, afirmando que su suegro nada le dijo de la falsificación hecha y de la estafa en proyecto.

Por el delegado del distrito, Sr. Marsal, fueron detenidos ayer mañana dos funcionarios de la dirección de la Deuda.

Llámase el primero D. Francisco Pacheco y Pérez, oficial en dicho departamento, donde se halla encargado de poner á la firma del director los cheques que han de ser cobrados en el Banco.

Al ser conducido al despacho del subdirector é interrogado respecto á la desaparición y paradero de los dos cheques perdidos, parece que confesó haberlos sustraído y que los entregó á un escribiente temporero, llamado D. Salvador A. Tejada y Videgain.

Estas manifestaciones las hizo, según nuestros informes, ante el delegado de vigilancia referido.

Ambos detenidos fueron trasladados ayer tarde al Juzgado de guardia é incomunicados.

El juez instructor de esta causa, Sr. Benito, se constituyó inmediatamente, procediendo á recibirles indagatoria.

***

Después de recibir indagatoria á los dos detenidos, se celebró entre ambos un largo careo para ponerlos de acuerdo respecto á algunos detalles en que se mostraban disconformes.

Terminadas ambas diligencias, D. Francisco Pacheco y D. Salvador Tejada fueron conducidos á la cárcel incomunicados.

EL REY DE PORTUGAL

Llegada á Lisboa.

Lisboa 16.

(Urgente.)

El Rey Don Carlos ha regresado á esta capital.

La recepción ha sido brillantísima.

Lisboa 16.

Desde su entrada en territorio portugués el Rey Don Carlos ha sido recibido por el vecindario de todos los pueblos que llenaban las estaciones con demostraciones de adhesión y simpatía.

Desde antes de las dos ocupaban la estación de esta capital los ministros, gran número de oficiales del Ejército y Marina, dignatarios, autoridades, hombres políticos, de diferentes partidos é individuos de todas las clases sociales.

La reina Amelia con el príncipe real y el infante Don Manuel llegaron en los momentos en que entraba el tren en el andén.

En la estación, alrededores y todo el trayecto hasta palacio el Rey fué objeto de manifestaciones monárquicas, como nunca se habían conocido, y de agrado por las brillantes recepciones y homenajes que se le han tributado en Francia, Inglaterra y España, y que han conmovido el sentimiento nacional.

Lisboa está de fiesta, habiendo acudido á ella numerosos forasteros.

Músicas é iluminaciones contribuyen á la animación.—FABRA.

EN SAN JUAN DE DIOS

Un matrimonio aprovechado.

Procedente del depósito de mendigos, establecido por la Asociación Matritense de Caridad, ingresó hace poco tiempo un matrimonio en el Hospital de San Juan de Dios.

Cada uno de los cónyuges ocupó una cama en la sala correspondiente; el marido, José Lara Alarcón, en la cama núm. 11 del pabellón séptimo, y la mujer, Victoria Notario, en la cama 26 del pabellón cuarto.

Permanecieron allí varios días, curándose, y ayer salió el marido, con permiso del facultativo de su sala, sin duda puesto de acuerdo con su esposa Victoria, y ésta, aprovechando un descuido de las enfermeras, se escapó del establecimiento, acompañando á su marido.

Pero no es esto lo malo, pues disculpable hubiera sido el deseo que tuvieran de unirse los dos esposos; lo malo del caso fué, que el marido se llevó varios relojes de algunos enfermos del Hospital, que se los dieron con objeto de que los compusiera, y la mujer salió acompañada de algunas prendas de vestir que le fueron prestadas por sus compañeras de sala.

De estos hechos se ha dado conocimiento al Juzgado correspondiente, interesando la captura del aprovechado matrimonio.

TEATRO MARTÍN

LOS HOMBRES SERIOS

El dibujante Gerado y nuestro compañero en la prensa A. Soler, estrenaron anoche un graciosísimo juguete cómico titulado *Los hombres serios*, verdadera caricatura de los que en la vida andan siempre á cuestas con la máscara de la seriedad, poniéndose en ridículo constantemente.

Bien estudiados los personajes, intencionado el diálogo y llevada la obra con habilidad, fue un verdadero triunfo para los autores, que oyeron grandes aplausos al terminar la representación.

Los intérpretes del juguete pusieron de su parte cuanto les fué posible para contribuir al éxito.

SUCESOS

En un lavadero.—En un lavadero de la Bombilla, el hijo del dueño del mismo, causó heridas graves á un sujeto llamado Juan Muñoz.

Estafa.—Una señora denunció ayer tarde al Juzgado haber sido víctima de una estafa por valor de 6.000 pesetas.

Para timarla la presentaron al cobro varias letras falsas por valor de dicha cantidad.

El autor de la estafa fué detenido.

Riña de mujeres.—En el núm. 41 de la calle del Arco de Santa María, riñeron ayer tarde Julia Brunet y Mamerta Santa María, propinándose una paliza, respectivamente, con un bastón y un vergajo, que esgrimieron las dos contendientes.

Ambas resultaron lesionadas en diferentes partes del cuerpo.

Odon de Buen y el alcalde.

Barcelona 16, 10,35 n.

El Sr. Odon de Buen ha enviado una carta al alcalde, manifestándole que, mientras no desmienta la afirmación vertida la última sesión, respecto á existir en el Ayuntamiento concejales ladrones é indignos, no puede decorosamente asistir á la Casa Consistorial por hallarse también en entredicho toda la Corporación.

Añade que interinamente no se aclare el asunto, permaneciera alejado del Municipio.

Se asegura que varios republicanos de distintos matices, se proponen celebrar un mitin con objeto de que los concejales prometan retirarse del Ayuntamiento y expliquen su conducta.—MENCHETA.

LA GACETA DE HOY

Publica las siguientes disposiciones:

Presidencia.—Reales decretos de personal.

Gracia y Justicia.—Reales decretos de personal.

—Otro exceptuando de las formalidades de subasta la continuación de las obras de recorrido de las cubiertas del Palacio de Justicia de esta corte.

Hacienda.—Real decreto restableciendo el Tribunal gubernativo central de Hacienda.

—Otro declarando en vigor el apéndice, número 8 de las ordenanzas de Aduanas.

—Otro fijando los asuntos en que han de conocer y resolver las Juntas arbitrales.

—Otros de personal.

Gobernación.—Real orden resolutoria de una consulta sobre interpretación del artículo 23 de la vigente ley de Presupuestos.

NOTICIAS

La nueva división de los distritos de Madrid, que rige desde 1.° del corriente, ha producido, según se dice, en los juzgados de instrucción de esta corte, mayor desequilibrio del que ya existía en cuanto al número de causas que corresponde á cada uno de ellos.

Con este motivo se atribuye á los jueces de instrucción el pensamiento de que cada uno instruya hasta su terminación todos los sumarios á que dé comienzo el día que le corresponda estar de guardia.

La junta directiva de la Academia de Jurisprudencia visitó ayer al señor ministro de Hacienda, para felicitarle por su nombramiento y reiterarle el afecto respetuoso que todos los académicos le profesan.

Hoy, á las tres de la tarde, celebrará junta general la Sociedad de vendedores de leche en la calle de los Abades, núm. 15.

A las cinco y siete de la tarde, respectivamente, se reunirán hoy las Sociedades de embaldosadores y de obreros de pan de Viena en el domicilio de las mismas, Relatores, 21.

La Delegación de Madrid del Fomento Naval y la Sanidad de la Armada de Cádiz han remitido el importe de sus suscripciones en obsequio del Sr. Fernández Caro al senador Sr. Belmás. La suscripción quedará cerrada el día 20 del corriente.

Ha fallecido en Jaén, donde su muerte ha sido muy sentida, D. José de Gregorio, presidente de la Junta regional integrista de aquel antiguo reino.

Están de enhorabuena los que en Cuba y Puerto Rico tomaban el café Tejedor de la marca de «La Estrella»; en Madrid acaban de abrir la sucursal, *MONTERA, 32.*

La dispepsia es la afección que más se padece en nuestros días, originando la inapetencia, debilidad y anemia, por falta de nutrición, curándose únicamente con el Elixir Estomacal de Sáiz de Carlos, marca *Stomalix*, Serrano, 30, farmacia.

Nos dicen de Pasajes que la casa Marie Brizard, de Burdeos, fundada en 1700, acaba de instalar una fábrica en dicho punto para que sus famosos licores Anieseta, Curaçao, crema de cacao y marrasquino, los encuentre el público á precio reducido en los cafés, fondas y tiendas de ultramarinos de España.

Cajitas para regalos de Navidad, bombones finos, caramelos, fondants, almendras bañadas y confites variados, Matías López. Depósito, Montera, 25. Oficinas: Palma, 8, Madrid.

Jabón de los príncipes del Congo

Jabón, esencia, polvo de arroz, loción, etc. **Víctor Vaissier,** perfumista en París.

En la parroquia de San Cayetano se ha verificado el bautizo de un hermoso niño, hijo de nuestro querido amigo D. Valeriano Pérez Aguirre. Apadrinaron al recién nacido sus tíos D. Simón Pérez y doña María Llopis, siendo testigos su abuelo el propietario de la Empresa anunciadora «Los Tiroleses», D. Valeriano Pérez, y su tío D. Manuel González.

Los padrinos obsequiaron espléndidamente á los invitados con una excelente comida.

La Asociación de alumnos internos de las beneficencias provincial y general de Madrid ha constituído su junta directiva en la forma siguiente:

Presidente, D. Adolfo de Castro; vicepresidente, D. Fernando Riucón; secretario general, D. Rafael de Medina y Castro; secretario de actas, D. José Alsina; tesorero contador, D. Francisco Navarrete; bibliotecario, D. Pedro R. Pouga; vocal primero, don José María Díez; idem segundo, D. Cándido Jurado; idem tercero, D. Emilio Sarciada.

La *Gaceta* anuncia la provisión, por oposición, de una plaza de profesor auxiliar (antes ayudante numerario) de la Sección Artística, especialidad de Pintura, de la Escuela superior de Industrias y Bellas Artes de Barcelona, dotada con el sueldo ó retribución anual de 1.500 pesetas.

Un estimado colega da cuenta de la manera puesta en práctica por una excelente zurcidora para procurarse trabajo. Parece ser que una hermana de la zurcidora se entretiene en tijeretear cuantas capas encuentra por la calle, advirtiendo luego á los dueños de las capas del desperfecto padecido é invitándoles á dejar zurcir el *roto*, á lo cual suelen acceder todos, con lo cual la tijeretera y la zurcidora realizan lo que se proponen.

El gobernador ha recibido ayer á los presidentes de los Círculos y Casinos establecidos en Madrid, haciéndoles presente que está dispuesto á impedir por todos los medios á su alcance, que se siga jugando á los prohibidos, á cuyo efecto cerrará cuantos Casinos y Círculos desobedezcan sus órdenes, sin perjuicio de imponer penas severísimas á todos los contraventores de sus disposiciones.

A las siete de la tarde ha recibido el gobernador á los delegados de los distritos, á quienes dió órdenes apremiantes y concretas á fin de que impidan se juegue, advirtiéndoles que para comprobar si se cumplen sus disposiciones establecerá un servicio especial de vigilancia bajo su dirección personal, y que impondría severos castigos á los funcionarios en cuyos distritos se observe que se juega.

Venciendo los escrúpulos que determinaban la negativa del ilustre escultor Marinas á rehusar el agasajo que le ofrecieran sus paisanos y amigos, está resuelto celebrar el sábado por la noche un banquete en honor del celebrado artista. Oportunamente daremos más detalles.

Una numerosa Comisión de repatriados de Ultramar ha estado ayer en el ministerio de Hacienda para pedir al Sr. Villaverde conceda el crédito necesario á fin de que se les abonen los alcances que se les adeuda.

Ayer tarde se ha reunido en el Ayuntamiento el Jurado encargado de estudiar y resolver los expedientes relativos á las fincas que han de ser expropiadas, á fin de llevar á efecto la Gran Vía, habiendo resuelto, con audiencia de los interesados, los expedientes relativos á las casas números 3 y 7 de la calle de las Torres; número 9 de la de Hita y número 39 de la del Caballero de Gracia.

Ayer mañana ha regresado á esta corte el director general de Obras públicas, D. Diego Arias de Miranda.

Ayer tarde ha tomado posesión de la Fiscalía del Tribunal de Cuentas del Reino don Luis Espada, habiendo prestado juramento ante el Tribunal en pleno.

Continúa enfermo, guardando cama, á consecuencia de un enfriamiento, el senador del Reino D. José de la Presilla.

El ex gobernador de Navarra, D. Benito Francia, médico mayor de la Armada, ha quedado en situación de excedencia.

El Rey ha paseado ayer tarde por la Casa de Campo.

Una Comisión de la Sociedad Económica de Barcelona ha estado ayer tarde en el ministerio de Hacienda y no pudiendo ver al Sr. Villaverde conferenció con el subsecretario, Sr. González Besada, á quien expresó las pretensiones que le llevaban á dicho centro.

Piden dichos comisionados la simplificación de las operaciones del Giro mútuo, que se permita la agremiación á todos aquellos que estén comprendidos en las tarifas 2.ª y 3.ª; y, por último, que se exceptúen del pago de tributos, á los saltos de aguas.

El Sr. González Besada ofreció á la Comisión trasladar sus aspiraciones al ministro.

Se dice que si el ministro de Gracia y Justicia no ha cubierto algunas vacantes que hay en la magistratura es porque tiene un criterio con respecto á los ascensos, al cual piensa atenerse, pero que no le quiere dar á conocer hasta tanto que dé cuenta de él en Consejo de ministros.

El Excmo. Sr. D. Carlos Delgado y Zulueta, de cuyo fallecimiento en Barcelona damos cuenta en otro lugar, era uno de los generales más prestigiosos de la Armada.

Capitán de navío de primera clase, á fin de año había de cesar en la Comandancia de Marina y Capitanía del puerto de la condal ciudad por haber cumplido en dicho importante cargo el tiempo reglamentario.

Hallábase en posesión de las grandes cruces de San Hermenegildo y del Mérito Naval con distintivo rojo.

Era hermano del teniente general D. Manuel Delgado, á quien, así como á los hijos y demás familia del finado, enviamos nuestro pésame.

De paso para Andalucía, donde residirá una temporada para restablecer su salud, se encuentra en Madrid el redactor jefe de *El Noticiero Universal*, de Barcelona, nuestro estimado compañero D. Juan González Forte.

Según telegrama suscrito por el ingeniero de la división de ferrocarriles Sr. Catarineu, y recibido al mediodía en la Dirección de Obras públicas, el tren que conduce al rey de Portugal había pasado la frontera, sin novedad y á la hora señalada en el itinerario.

Instituto Rubio.—En el Hospital é Instituto Quirúrgico de la Moncloa, fundado por el doctor Rubio, se celebrará mañana jueves junta general á las tres de la tarde, en cumplimiento de sus estatutos.

Suplícase la asistencia de los señores copropietarios protectores, que lo son cuantos han hecho cualquier donativo ó limosna á dicho establecimiento benéfico.

No se hacen citaciones personales para evitar gastos.

Gente Vieja, que entra ahora en el tercer año de su publicación, va á abrir un concurso senil, preguntando á todos los que hayan cumplido cincuenta años—y, naturalmente, quieran contestar—algo que podría llamarse *sicalíptico*.

El próximo número comenzará á publicar unas notabilísimas bagatelas y chirigotas, especialmente escritas para *Gente Vieja* por el eminente profesor D. Santiago Ramón y Cajal.

Ha recibido el director de *El Imparcial*, Sr. Ortega Munilla, una tarjeta de una ilustre dama de la aristocracia, en que le preguntaba si era cierto que le había recomendado á un joven desgraciado para que contribuyera con un donativo que permitiese á éste sacar el título de licenciado en Filosofía y Letras. Se acompañaba á la tarjeta la carta petitoria, que era falsa, con membrete y firma apócrifos. El Sr. Ortega Munilla se apresuró á contestar á la dama en cuestión que él no había escrito semejante carta y que se trataba de un timo.

Anoche, apenas había llegado á la redacción el director de *El Imparcial*, se presentó á él un servidor de otra dama de la aristocracia, no menos ilustre, con una carta de ésta, en que, contestando á una petición igual á la anterior, se enviaba á nuestro director, y con el propio supuesto objeto benéfico, 125 pesetas.

El Sr. Ortega Munilla dijo al dependiente de la insigne dama que no había escrito carta alguna solicitando socorros, y le entregó la cantidad que con tan generosa presteza enviaba aquella señora.

Como se ve, se trata de sorprender por el timo la generosidad de las personas benéficas, y toda precaución será poca para defenderse de tales estafas.

Para juzgar las oposiciones á la cátedra de Lengua y Literatura castellana del Instituto de Gijón, al turno de auxiliares, ha sido nombrado, por real orden de 8 de noviembre último, el siguiente tribunal:

Presidente: D. Antonio López Muñoz, consejero de Instrucción pública.—Vocales: don Mario Méndez Bejarano, D. Francisco Navarro Ledesma, D. Luis Rodríguez Miguel, D. Hermenegildo Giner de los Ríos, D. Miguel Mir y D. Juan Pérez López.—Suplentes: D. Cayo Ortega Mayor, D. Miguel Gutiérrez, D. Elías Alfaro, D. Vicente Ferraz, D. José Rogerio Sánchez y D. Eloy Bullón.

El gobernador, teniendo en cuenta algunas quejas formuladas en la prensa por diversos vecinos del barrio de Tetuán, donde el sábado último se celebró un mitin de propaganda republicana, á cuya terminación, y cuando ya se hallaban en la calle los asistentes al mismo—según dicen,—fueron *cacheados* y maltratados de palabra y obra, ha ordenado se instruya el oportuno expediente en averiguación de los hechos ocurridos, á fin de exigir las debidas responsabilidades al cabo y agentes de policía que, en unión de un inspector, concurrieron al acto.

Centro del Ejército y Armada.—El primer período del curso actual en la Escuela de Estudios militares, terminará el jueves 18 del corriente y se reanudarán las clases el jueves 8 de enero próximo.

Mañana 16, de cinco á seis de la tarde, explicará el teniente coronel de Estado Mayor D. José Elola Gutiérrez acerca de «Concepto y procedimientos modernos de la topografía».

De seis á siete el médico mayor D. Eduardo Semprun desarrollará el tema «Servicio sanitario en campaña».

Una real orden de Marina declara que la escala de reserva es activa en absoluto para todos los servicios de tierra y para algunos de mar.

Otra real orden dispone que la duración de los destinos de jefes y oficiales de la referida escala de reserva sea de cuatro años, prorrogables á seis.

Dice *La Epoca*:

«Ha cesado en el cargo de jefe del negociado de la Prensa del ministerio de la Gobernación, el distinguido periodista D. Angel de Luque, amigo particular del Sr. Moret. Hombre de gran cultura y de educación exquisita, supo merecer la confianza de su jefe y facilitar á sus compañeros la tarea de información.

El Sr. Luque deja, pues, un grato recuerdo entre los periodistas y entre los funcionarios todos del ministerio de la Gobernación.»

Hacemos nuestras las palabras del estimado colega.

ECOS POLÍTICOS

Se ha celebrado en el domicilio del señor Canalejas la primera reunión de los elementos demócratas de Madrid que se han separado del partido liberal, y comenzaron los trabajos de organización por distritos. Hubo mucho entusiasmo y se proponen los reunidos presentar por Madrid candidatos para los puestos de las minorías.

***

Se ha recibido en el ministerio de la Gobernación la renuncia del alcalde de Torrijos, importante población cabeza de partido en la provincia de Toledo.

***

Se ha comentado mucho ayer tarde la noticia—confirmada por el Sr. Silvela—del viaje del Rey Alfonso XIII á Portugal.

Claro está que la imaginación de algunas gentes políticas ha encontrado en la tal noticia materia abundante para combinaciones internacionales que nada tienen de positivas.

***

Ayer ha salido para Barcelona la Comisión que vino á presentar al Rey el mensaje referente al uso del lenguaje catalán. Los han despedido en la estación los Sres. Manzano, Rosell, Brunet, Raventós, Sojo, Castillo, secretario del Ayuntamiento de Barcelona, y otras varias personas.

***

El ministro de la Guerra, después de la recepción de ayer en su departamento, ha estado á visitar á los capitanes generales y compañeros suyos de gabinete.

***

Hoy, á las tres de la tarde, se reunirá el Consejo de ministros.

***

El martes próximo se cree que podrá llevar á la firma del Rey el ministro de Hacienda el decreto dictando reglas para la colocación y ascensos del personal de su departamento.

Dícese que el decreto de ahora difiere bien poco del que dió el Sr. Villaverde cuando fué la otra vez ministro del mismo ramo, habiéndose limitado á introducir en él algunas variantes.

***

En el Consejo de ministros que se ha de celebrar esta tarde se tratará de la situación que crea á los obreros de San Fernando la paralización de los trabajos en el Arsenal de la Carraca, ocupándose al mismo tiempo el gobierno del estado ruinoso de las murallas de Cádiz.

GRAN SORTEO DE REGALOS

A LOS SUSCRITORES Y LECTORES DE

La Correspondencia de España

Anticipamos á nuestros constantes suscritores y lectores que el TERCER SORTEO consta de

300 PREMIOS

cuyo valor total es de

25.000 PESETAS

(10.000 pesetas más que el primer sorteo y 5.000 más que el segundo).

El valor del lote que forma el primer premio es de **5.600 pesetas** y consiste en un **CHALET** en la Ciudad Lineal, siendo la superficie del solar de 400 metros cuadrados. El segundo premio consiste en un piano á cuerdas cruzadas, gran cuadro de hierro, tres cuerdas, siete octavas, clavijero de metal dorado, con adornos de talla y dorados, teclado de marfil de París, y su valor es de 2.100 pesetas. El tercer premio es de 1.300 pesetas, y así sucesivamente, en gradación, hasta completar los 300 lotes, que se compondrán de muebles, máquinas de coser, telas, cortes de vestido, objetos de arte, cerámica, máquinas lavadoras, escopetas, relojes, vinos, etc.

Los lotes más pequeños valdrán 25 pesetas.

Tendrán opción á este Sorteo cuantos se suscriban por un año ó semestre antes de fin del mes de diciembre próximo. A los primeros se les entregarán DOS BILLETES y á los segundos UN BILLETE.

Igual derecho tienen los que, no siendo suscritores de año y semestre, amplíen sus abonos en la forma indicada, como asimismo los que de nuevo se suscriban por iguales períodos y los que presenten, en su día, la colección completa de LA CORRESPONDENCIA DE ESPAÑA en la forma anunciada, desde 1.° de julio hasta 31 de diciembre del presente año.

Los suscritores de Madrid pueden recoger cuando gusten sus billetes, presentando el recibo de suscrición ó mandándolo por mediacion de los repartidores.

El sorteo se verificará el día 26 del próximo enero.

El acto será público y se efectuará en la misma forma que los sorteos anteriores.

Avisos útiles.

El Gran Remedio de la naturaleza para la piel. Cura, Embellece, Deleita y pone el cutis tan fino como la felpa.

Si las manos están ásperas; si tiene Paños en la cara; si hay Erupción ó Excoriaciones en alguna parte del cuerpo; si desea tener el cuerpo aterciopelado; si quiere usar el mejor jabón para el tocador; si desea mejorar su complexión; si tiene Caspa en la Cabeza, ¡*Pruébelo usted!*—Precio 2 pesetas.

Yo preparo y tengo experimentados Remedios eficaces para más de 57 enfermedades. Casi todos cuestan solamente pesetas 1,75 en cualquier farmacia ó droguería de Barcelona y del mundo civilizado.

Escríbame ampliamente los síntomas de su enfermedad. Yo le diré cómo ha de curársela. ***No cobro nada por recetar.*** Pídanse esqueletos para examen médico y la *Guía de la Salud.* Los envío gratis á solicitud.

Dr. James M. Munyon, núm. 1.505. Arch. St. *Filadelfia* (Pa.) (E. U. de A.)

(Fórmulas publicadas en Periódicos Profesionales y Políticos de España.)

Botiquines y estuches elegantes para familias: Pesetas 70, 42, 21, 17 y 7,50.

Depósitos en Madrid.—Hijos de C. Ulzurrun, Guillermo García y Martiny Durán. De venta en «El Ramillete Europeo», Sevilla, 8; en las farmacias García Cenarro, Abada, 4; Viuda del Dr. Somolinos, Sucesores de Castelví; Perfumería Oriental, Carmen, 2, y en las principales de Europa y América.

Depósitos en Barcelona.—V. Ferrer y C.ª; Hijos de J. Vidal y Ribas.

Depósito en Bilbao.—Tomás de Zubiria y Compañía.

Depósitos en Sevilla.—Juan Fernández Gómez (Agente General); Lorenzo Ruiz y Compañía (Depositarios), y en todas las principales farmacias y droguerías de Europa y América.

CURACIÓN rápida cierta y sin peligro de los Flujos antiguos ó recientes con la Inyección Brou. Este célebre Remedio francés suprime Sándalo y Copaiba que fatigan el Estómago y

EN NUESTRA SUCURSAL
PUERTA DEL SOL NUM. 1
Se reciben anuncios y suscripciones

Espectáculos del 17

Real.—8 1/2. — F. 13 de abono. — T. 1.° — La Bohemia.

Español. — 8 3/4. — El dragoncillo.—Lo positivo.

Comedia. — 9. — Alma triunfante.—El amor en el teatro.

Price. — 9. — María del Pilar (estreno).

Lírico.—No se ha recibido el anuncio.

Lara.—8 1/2. —La reja. — Zaragüeta. — (Segundo acto de la misma)—Ciencias exactas.

Alhambra. — 8 1/2.— Las hijas políticas. — De tren á tren.—(Sección doble.) La vocación (dos actos).—Los baños del Manzanares (reprise).

Zarzuela. — 8 1/2.—Los charros. — Lola Montes.— Cuadros vivos.—¡Viva Córdoba!

Apolo.—8 1/2.—San Juan de Luz.—Abanicos y panderetas.—Pepe Gallardo.— El puñao de rosas.

Eslava. —8 3/4.—Lucha de clases.—Certamen nacional y Petite Otero.—La torre del oro.—La corría de toros.

Novedades. — 8 1/2. — Rocambole.

Martín. —8 1/2.—El almanaque. — Juan José. — Los hombres serios.

Cómico. — 8 1/2. — La victoria del general.—La señora capitana. — Las grandes cortesanas.—Los granujas.

Romea.—8 1/2. — Grandes y variadas funciones por secciones.

Salón de Actualidades. —Gran éxito de las Escenas orientales y de la fiesta andaluza.

Salón Vidaograph mágico (Atocha, 12). — (De cinco de la tarde a once de la noche.) — Asuntos de actualidad, transformaciones y magia moderna.— Cuadros de 10, 15 y 20 minutos de duración.

Salón Bebé. — (Teatro Guñol, Atocha, 14.)—Todos los días variadas funciones desde las tres de la tarde.

BOLETÍN religioso del día 17

Santos del 17 de diciembre. — San Lázaro, obispo y mártir; San Franco de Sena; Santa Vivina, virgen, y San Florian y compañeros mártires. — (Témpora.—Ayuno.)

Sale el sol a las 7,17 y se pone á las 4,35.

Cultos para el día 17

Se gana el Jubileo de Cuarenta Horas en San Ginés; á las diez misa cantada, y por la tarde sigue la novena á la Virgen de los Remedios, predicando D. Máximo Segovia.

En San Pascual, Esclavas, Reparadoras, Carboneras y Espíritu Santo, jubileo perpetuo.

En San Luis empieza solemne novena á Nuestra Señora de la O; todos los días, á las diez y media, misa de pastorela, y por la tarde, á las cuatro, estación, rosario, sermón que dirá el Sr. Barragán, novena, villancicos, preces y reserva.

En el Espíritu Santo sigue la novena á Nuestra Señora de la Oración.

En San Martín, idem idem á Santa Lucía, orador señor cura párroco.

En el Salvador, idem á Santa Lucía, el señor cura párroco.

En el Cristo de San Ginés al anochecer los ejercicios de Adviento, que se practicarán en la bóveda, predicando el Sr. Uribe.

La misa y oficio son de San Andrés Apóstol.

Visita de la corte de María.—Nuestra Señora de los Desamparados en Monserrat ó de la Flor de Lis en Santa María.

DEUDA PUBLICA

Pago y entrega de valores.

Días 15 al 18.

Pago de carpetas de conversión de títulos de la Deuda perpetua exterior al 4 por 100 en otros de igual renta de la Deuda interior, con arreglo á la ley y real decreto de 17 de mayo y 9 de agosto de 1898, respectivamente, hasta el número 31.964

Idem de títulos de la Deuda exterior presentados para la agregación de sus respectivas hojas de cupones, con arreglo á la real orden de 18 de agosto de 1899, hasta el núm. 3.040.

Idem de residuos procedentes de la conversión de Deudas coloniales y amortizable del 4 por 100, con arreglo á la ley de 27 de marzo de 1900, hasta el número 1.819.

GOBIERNO MILITAR

Orden de la Plaza para el 17 de diciembre.

Parada: Wad Ras y Asturias.

Jefe de parada: Señor comandante de Ferrocarriles, D. Atanasio Malo García.

Imaginaria: Señor comandante de Zapadores, don José Medina Brusa.

Guardia del Real Palacio: Wad Ras, 8.ª sección del 10 Montado y 22 caballos de María Cristina.

Jefe de día: Señor coronel de María Cristina, D. Ramón Jurado Egido.

Imaginaria: Señor coronel de Asturias, D. Guillermo Pintos Ledesma.

Visita de Hospital: Princesa, segundo capitán.

Reconocimiento de provisiones: 10.° Montado, primer capitán.

Vigilancia para la primera y segunda zona á las órdenes del señor jefe de día: Tercero y cuarto capitanes de Covadonga.

CARBON DE ENCINA
Quintal, 3,50. Leña de id. para estufa, quintal 3 ptas. *Feijoo, 2.*

Plateros
Funde y lamina plata, entregándola en el acto. Vende y cambia.—*Compañía Ibérica. Alcalá, 138, Madrid.*

DINERO
Unica y exclusiva Casa que paga bien las alhajas y PAPELETAS DEL MONTE.
6, CLAVEL, 6.

DINERO
Todo su valor por alhajas, papeletas del Monte, ropas, pianos, encajes y efectos.—Esta *CASA es la que MENOS INTERES LLEVA.*
Príncipe, 2, principal (CUATRO CALLES.)

SOCIEDAD
General de Anuncios
ALCALA, 6 y 8.

ALMONEDA SALON, GABINETE, despacho, comedor, alcoba, alfombras y piano. *8, Marqués de Cubas, 8.*

DOLORES de muelas
Desaparecen instantáneamente con las *Gotas calmantes* de Sanchez Ocaña. No queman ni perjudican la dentadura. De venta en Madrid *Atocha, 35,* farmacia.

NO COMPRAR SIN
ver precios de vajillas cristal; lavabos y cubetas para fot.—Jacometrezo, 44, antes Concepción Jerónima.

Ladrillo
El mejor prensado para fachadas se fabrica en
Sigüenza
Avisos y pedidos en las oficinas de la fábrica
MONTALBÁN, 7
MADRID

DINERO
Todo su valor por alhajas y papeletas del Monte de Piedad
ESTA CASA ES LA QUE COBRA MENOS INTERES.
6, PRINCIPE, 6

AVISO Todo el que tenga empeñadas alhajas ó papeletas del Monte y desee mejorar sus operaciones en tasación al tipo de interés, debe dirigirse al *Crédito popular Madrileño, Capellanes, 1,* ó *Fuencarral, 12.*

CAPAS
á 10 pesetas
Azules y verdes, desde 15. Capas superiores, todas las tallas, a 20 pesetas. Trajes y gabanes de gran lujo y abrigo, a 25.
CUADRADO
43, San Bernardo, 43

AGENDA DE BUFETE
O LIBRO DE MEMORIA DIARIO PARA 1903

PRECIOS EN MADRID

EDICION ECONÓMICA

Edicion de dos días en plana, *encartonada*, sin papel secante	1,00 pesetas.
—La misma, con PAPEL SECANTE en cada hoja.	1,50 —
Edicion de un día en plana, *encartonada*, sin papel secante	2,00 —
—La misma, con PAPEL SECANTE en cada hoja.	3,00 —

EDICION COMPLETA

Edicion de dos días en plana, *en tela á la inglesa*, sin papel secante	2,00 —
—La misma, con PAPEL SECANTE en cada hoja.	2,50 —
Edicion de un día en plana, *en tela á la inglesa*, sin papel secante	3,00 —
—La misma, con PAPEL SECANTE en cada hoja.	4,00 —

CONTIENE

Reduccion de monedas.—Sistema decimal.—Cambio con el extranjero.—**Modelos de recibos**, de Letras, de Pagarés. —**Guía de ferrocarriles.**—**Tarifas** de Correos, de *Paquetes postales*, de Telégrafos, de Arbitrios, de Consumos, de Cédulas personales.—**Guía de Madrid**, con todas las curiosidades que encierra.—**Diario en blanco para apuntes de todos los días.**

Es el libro más útil de todos los publicados hasta el día, y demasiado conocido para encarecer su necesidad absoluta para todos. Nos limitaremos, por lo tanto, á decir que se han hecho **ocho ediciones**; sus precios son de **una peseta hasta cuatro**, hallándose al alcance de todas las fortunas y necesidades.

SE HALLA DE VENTA en la Librería Editorial de Bailly-Bailliere é Hijos, plaza de Santa Ana, núm. 10, Madrid, y en todas las Librerías del Reino.

Agencia Internacional de Anuncios
Haasenstein y Vogler
Calle Fernando VII, 2-BARCELONA
Se encarga de la inserción de anuncios para todos los periódicos, revistas, etc., de España y extranjero.
TARIFAS DE PRECIOS ORIGINALES
Grandes rebajas según importancia de las órdenes.
Presupuestos y toda clase de informes á petición.
SERVICIO RÁPIDO

LINOLEUM
NOVEDAD Y ECONOMÍA. ARENAL, 24

Sabañones, quemaduras
Superior a todo lo conocido; curación radical con el *Antiquemon.* Exito seguro. 1,50 peseta frasco. Farmacias y droguerías. Depósito: *M. Utrilla, Corredera Baja, 19, droguería.*

LA HOJALATERIA DE DUCLOS
que estaba en la calle Mayor, 87, se ha trasladado al antiguo local de la *Calle de Relatores, números 4 y 6.*

FONOGRAFOS
Modelos perfeccionados.—Sonoridad y pureza incomparables. Cilindros impresionados por artistas del teatro Real.—Ultimos estrenos de Apolo, Zarzuela y Eslava.
FONO-REYNA. Calle del Prado, 29

NACIMIENTOS
Fábrica de figuras artísticas (tipos bebés) *Medalla de 1.ª clase* en la *Exposición de Industrias Madrileñas 1901.*—Casitas en corcho. Nacimientos. Corcho en rústico. Pídanse fotografías *LA FORTUNA.—11 y 13. Hortaleza, 11 y 13.*

CALOR ABUNDANTE

é higiénico, consíguese con los especiales caloríferos de petróleo perfeccionados exclusivamente para esta antigua casa. Su manejo es sencillísimo, según enseñamos á los compradores en los 33 modelos diferentes, que valen de 9 á 300 pesetas. Calientapiés de agua y lumbre y unos de un sistema desconocido, que vale la pena verlos. Precios baratos. Utensilios de cocina. Menaje de casa. Antigua Lampistería de Marín, 12, Plaza de Herradores, 12 (esquina á San Felipe Neri).

LA ELECTRICIDAD
BRUJAS, FRENE Y AGAZZI
SABADELL
Construcción anual: 200 dinamos y electromotores.
Motores y Fábricas de gas pobre.
Inmenso depósito de material en general.
PRECIOS INCOMPATIBLES

†

LA SEÑORA

Doña Nieves Esteban y Herrera

VICEPRESIDENTA DEL ASILO DE HUÉRFANOS DEL SAGRADO CORAZÓN DE JESÚS

HA FALLECIDO EL DÍA 15 DE DICIEMBRE DE 1902

Después de recibir los auxilios espirituales y la bendición de Su Santidad.

R. I. P.

Sus sobrinos, sobrinos políticos, primos y demás parientes,

Participan á sus amigos tan sensible pérdida y les ruegan se sirvan encomendar á Dios Nuestro Señor el alma de la finada.

El cadáver será trasladado para su inhumación á Olías del Rey (provincia de Toledo).

AGENCIA FUNEBRE, Colón, 6

EXPOSICION
completa de objetos de piel, desde lo más elegante y económico á lo más fino y moderno.
Para mayor comodidad hemos colocado en el interior de nuestro establecimiento amplias vitrinas donde se exponen bolsillos, tarjeteros, carteras, pitilleras y petacas de todas las clases y formas que se puede desear en los referidos artículos.
NOVEDADES
Inmenso surtido en cajitas papel fantasía en los más nuevos modelos.
Nacimientos y felicitaciones
Gran variación en los primeros, construidos con gran perfección, con figuras de movimiento; en tarjetas felicitación variedad completa en celuloide, sorpresa y otras clases.
EN EL ACTO
Tarjetas de visita cartulina marfil, 1,50 pesetas el ciento.
PAPELERÍA DE J. MARTINEZ
PUERTA DEL SOL, 1
Sucursal de LA CORRESPONDENCIA DE ESPAÑA

MARCA CONCEDIDA
VINOS TINTOS
DE LOS HEREDEROS DEL
MARQUES DE RISCAL
ELCIEGO (ÁLAVA)
Pídanse en todos los hoteles y restaurants
DEPOSITO EN MADRID
Carrera de San Jerónimo, 14, papelería High-Life.

†

EL EXCMO. SEÑOR

DON JOSÉ DE NÁJERA

MENCOS AGUILAR MANRIQUE DE LARA
MARQUÉS DE NÁJERA

Gentilhombre de Cámara con ejercicio, secretario particular de S. A. R. la Serenísima Sra. Infanta D.ª Isabel, Caballero profeso del Hábito Militar de Calatrava y condecorado con la gran cruz de San Gregorio el Magno.

Falleció en la ciudad de San Sebastián

el 17 de diciembre de 1901

Todas las misas que se celebren el día 17 del corriente en las iglesias de Calatravas y en las del Salvador y San Luis Gonzaga de esta corte y en la iglesia del Buen Pastor en San Sebastián (Guipúzcoa), serán aplicadas por el eterno descanso de su alma.

Su viuda, hijo, hija política, hermana, hermanos políticos, sobrinos, primos y demás parientes,

Ruegan á sus numerosos amigos encomienden su alma á Dios.

Los Excmos. é Ilmos. Sres. Nuncio de Su Santidad, Cardenales Arzobispos de Toledo y Santiago de Compostela, Arzobispo de Granada y Obispos de Jaén, Salamanca, Sión, Cartagena, Córdoba y Segovia se han dignado conceder 100, 80 y 40 días de indulgencia, respectivamente, á sus diocesanos por cada misa que oyeren, sagrada comunión que aplicaren ó parte de rosario que rezaren en sufragio del alma de dicho señor.

á 6 reales
Los callos y ojos de gallo se extirpan radicalmente con el uso del conocido remedio «parches de Wasmuth» en el reloj.
De venta en las farmacias, droguerías, zapaterías y bazares.

ABRIGOS Y CAPAS
para Señora. Lanería, géneros de pelo, castores, pañetes, chesters, sedería, terciopelos, franelas y otros artículos.
Martínez y Castillo, Plaza del Angel, 9
La casa que vende más barato donde hay mejores gustos.
CON VERLO BASTA

CALENDARIO RELIGIOSO PARA 1903.—AÑO 40
Contiene, como siempre desde su fundación, las *Cuarenta Horas y su historia:* Corte de María. Adoración nocturna, Santoral completo, etc.
Un volumen de 240 páginas: 25 céntimos.
Librerías de Amo, Hernández y V. de Rico, Paz, 6, y Pontejos, 8.

CALEFACCION POR PETRÓLEO
ECONOMÍA COMODIDAD
BUEN CALOR HIGIENE SIN OLOR NI PELIGRO
CALORÍFERO "DITMAR"
PRECIO 15 PESETAS
EN TODA ESPAÑA.
DE VENTA EN TODAS LAS BUENAS FERRETERIAS Y LAMPISTERIAS

"Los Tiroleses"
EMPRESA, ANUNCIADORA
Rápidas propagandas.
ANUNCIOS EN TODOS LOS PERIODICOS
Grandes descuentos á los anunciantes
ANUNCIOS en Teatros, Calles, Medianerías y sitios fijos.
Esquelas de defunción y aniversarios.
Pídanse Tarifas á las Oficinas:
CONDE DE ROMANONES (antes Barrionuevo)
núm. 7 y 9 entresuelos, MADRID.

DESINFECTANTE ANTISÉPTICO
Preservativo de las enfermedades contagiosas
PHÉNOL BORŒUF
Empleado para inyecciones. Una cucharada por litro previene y cura Metritis, Leucorrea, etc.
De venta en todas las Farmacias
DEPOSITO GENERAL: A. Riera é Hijos
Ronda S. Pedro, 36, Barcelona

†

EL SEÑOR

D. Manuel Casimiro Albéniz

Y AMESTOY

INSPECTOR GENERAL JUBILADO DEL CUERPO DE INGENIEROS DE MONTES, CABALLERO DE LA INCLITA ORDEN DE SAN JUAN DE JERUSALÉN

FALLECIÓ EL DÍA 8 DEL CORRIENTE

R. I. P.

Todas las misas que se celebren el miércoles 17 en la iglesia del Espíritu Santo (calle de Valverde) se aplicarán por el eterno descanso de su alma.

Su viuda, hijo, hija política, hermanos políticos, primos, sobrinos, sobrinos políticos y demás parientes,

Ruegan á sus amigos se sirvan encomendarle á Dios.

Los Excmos. é Ilmos. Sres. Obispos de Pamplona y de Jaca han concedido **cuarenta días** de indulgencia á todos los fieles por cada misa que oyeren, comunión que aplicaren ó parte de rosario que rezaren por el alma del finado.

PÉRDIDA
Desde el teatro de la Alhambra, por las calles de la Libertad, Infantas y Torres, hasta esquina á la del Turco, se ha perdido un pendiente de coral rosa, oria brillantes. Entregándolo Alcalá, 66, principal, se gratificará.

VISITAR
la casa Luis Martínez.—Alta novedad en sombreros de todas clases de las mejores marcas nacionales y extranjeras.— Precios baratísimos.
PLAZA MAYOR, 15

PARA AGUINALDO
Tenemos ya como años anteriores ropa económica para señoras y niños.—Para limosnas, envolturas completas con siete prendas, 5 pesetas.
Las Dos Hermanas,
SERRANO, 14

VATÍMETRO B y B.
Contador de energía eléctrica para corrientes continua y alterna aprobado por los ingenieros de la verificación oficial.
Por sus ventajas *EN PRECIO, EXACTITUD y OTRAS NO MENOS IMPORTANTES* sobre sus similares extranjeros, ha sido adoptado por las principales Sociedades de electricidad de Madrid y provincias, habiendo ya en servicio más de *8.000 contadores.*
FABRICA Y OFICINAS Fuencarral, n. 134, Madrid
Sociedad Anónima Española.

DINERO
Desde el 5 anual. Sobre fincas, mobiliario sin retirar y sueldos sin retención. *Hortaleza, 19,* pral. izquierda: de 10 á 12 y de 6 á 8

Por 2.000
pesetas se devuelven á 500 al plazo de medio año. Hay fincas de garantía. Nada de sueldos ni agencias, que suelen resultar timos.
Señor de la cédula núm. 14.600, lista de Correos, dará detalles, Madrid.

Teatro Español
Viernes moda. Ceden dos butacas de abono.—Dirigirse café de *Fornes, moze Hilario.*

CASTILLO
Necesita *administraciones* con fianza metálica *entregada.*
Dispone de otros destinos.—*Informes de palabra.*—La Actividad.—Relatores, 18, 1.°

COCHES de LUJO
Se alquilan con cajas de goma. Cedaceros, 4.—Teléfono 1.169.

†

XVIII aniversario

DEL SEÑOR

D. JULIÁN PRATS Y ESTUPIÑÁ

del comercio que fué de esta corte, que falleció el día 15 de diciembre de 1883.

Su viuda doña Julia Rodríguez Sierra, hijos, hijos políticos, nietos, hermanos, hermanos políticos, sobrinos y demás parientes,

Ruegan á sus amigos se sirvan encomendar su alma á Dios.

Todas las misas que se celebren el día 17 del actual en la parroquia de San Jerónimo serán aplicadas por el eterno descanso de su alma.

GORRAS, sombreros y capotas desde 2 reales, pantillas lana de 3 ptas. á real y medio, jabones 0.10 *Estudios, número 3, entresuelo.*

NACIMIENTOS Y FIGURA FIJA. Antigua casa Abril, 8, Hortaleza, 8. Remisión á provincias.

CARTERA PERDIDA GRATIfican devolución. Precíados, 50 p.°

VENDEN CABALLOS 4 AÑOS Y guarniciones. Orfila, 6, port.°

JOVEN FRANCÉS, HABLA INglés y algo español, desea empleo casa esp.° R. Abada, 12, Morcuz.

SE VENDEN nueve caballos para coches. *Serrano, 51, cochera.*

PÉRDIDA EN LA NOCHE DEL 15 se ha extraviado una perra de caza, canela clara, mancha blanca en el pecho, atiende por MEIGA; al que la presente, Villalar, 8, principal, se le gratificará.

Publicidad Universal
AGENCIA DE ANUNCIOS
DE RICARDO STORR
Anuncios todos periódicos
Calle de San Miguel, 21 duplicado, segundo, derecha
TELÉFONO NÚM. 805

SE VENDE UNA CASA
en Madrid, nueva; construcción lujosa y con arreglo última R. O. higiene y salubridad; toda alquilada. *Renta líquida el 5 por 100 de su precio.* Antecedentes en la notaría de D. Manuel de las Heras. *Calle de Tetuán, núm. 3, principal, de nueve á dos.*

ALHAJAS DE ARTISTAS DE Teatro se compran.—San Bernardo, 18, pral.

PIANO EXTRANJERO SEMInuevo. Isabel la Católica, 7 y 9

GRAN FABRICACION DE TEJAS PLANAS
(Sistema Marsella)
Precios económicos sobre vagón, Sigüenza, y en obra en esta corte.
Pedidos y referencias en las oficinas de la fábrica
CALLE DE MONTALBÁN, NÚM. 7
MADRID

†

TERCER ANIVERSARIO

EL SEÑOR

DON JUAN DE DIOS HERNÁNDEZ Y ELÍAS

ABOGADO DEL ILUSTRE COLEGIO DE MADRID

falleció el día 18 de diciembre de 1899

habiendo recibido los Santos Sacramentos y la bendición de Su Santidad

R. I. P.

Su desconsolada viuda, hijos, hermanos, hermanos políticos, sobrinos, primos y demás parientes,

Suplican á sus amigos se dignen rogar á Dios Nuestro Señor por el eterno descanso del finado.

Todas las misas que se celebren los días 17 y 19 en la Real iglesia de la Encarnación y el 18 en el Sagrado Corazón de Jesús (Flor Baja) serán aplicadas en sufragio de su alma.

Los Excmos. é Ilmos. Sres. Nuncio de Su Santidad, Arzobispo Obispo de Madrid Alcalá y Obispos de Sión y Burgo de Osma tienen concedidos cien y cuarenta días de indulgencias, respectivamente, á todos los fieles por cada misa que oyeren, sagrada comunión que aplicaren ó parte de rosario que rezaren por el alma de dicho señor.

MORRHUOL CHAPOTEAUT

Representa los *Principios activos del Aceite de Higado de Bacalao* despojado de su materia grasa é indigesta. Ofrece á las madres de familia el medio de hacer tomar á sus hijos ese medicamento sin repugnancia. El **MORRHUOL** se administra en forma de pequeñas cápsulas redondas que equivalen á *Cinco gramos de Aceite* cada una.
Las experiencias efectuadas en los Hospitales de Paris han probado que el **MORRHUOL** fortifica con rapidez á los niños enclenques, linfáticos y que se resfrían con frecuencia. *PARIS, 8, rue Vivienne y en todas las Farmacias.*

EMULSIÓN FORCADA
ÚNICA PREMIADA en el Concurso del Colegio de Farmacéuticos de Barcelona. Infinitamente más activa y reconstituyente que el mejor aceite de hígado de bacalao por ser la única Emulsión de este aceite obtenida por medio de un agente reconocido hoy como el alimento más poderoso, que con su gran virtud nutritiva aumenta prodigiosamente la eficacia y efectos del aceite, y lo modifica de modo que se toma con agrado y se asimila directamente y en totalidad sin ningún trabajo digestivo. Cura y fortifica con maravillosa rapidez á niños débiles ó desnutridos, tardíos en andar, desganados, linfáticos, raquíticos, escrofulosos, demacrados ó anémicos, á los debilitados, etc., etc.

PALACIO DE VENTAS DE MUEBLES LEGANITOS 37 TELEFONO 3.142
ACTUALMENTE LA CASA DE MODA EN MADRID
En este poderoso establecimiento, que ocupa toda la casa y cuatro departamentos anexos, bien conocido en Madrid y no menos en provincias, sólo existe lo que conviene, lo que se elige y se acepta por recomendable, á virtud de solidez, novedad, elegancia y á precio fijo de incomparable baratura.—Confortable temperatura y abundante luz eléctrica.— Despacho, de ocho y media de la mañana á ocho y media de la noche.
37, LEGANITOS, 37

TOS
Por fuerte y crónica que sea, se cura ó se alivia siempre con las **Pastillas** del **Dr. Andreu.** Sus efectos son tan rápidos y seguros que casi siempre desaparece la **Tos** por completo al concluir la primera caja.
Los que tengan **ASMA** ó sofocación, usen los **cigarrillos balsámicos** y los **papeles azoados** del Dr. Andreu, que lo calman al acto y permiten descansar durante la noche.

BICARBONATO DE SOSA
QUIMICAMENTE PURO
DE TORRES MUÑOZ
en polvo y en pastillas. Cajitas y *latas que resultan más económicas, á 5 ptas.*

BORISOL
ANTISÉPTICO, ANTIPUTRIDO Y DESINFECTANTE
Superior al ácido bórico y al borato de sosa; más soluble en frío y en caliente, y más eficaz como preservativo y curativo de las enfermedades de las mucosas y de la piel.
Se emplea contra los males de los párpados, oídos, nariz, boca, afecciones de la matriz y otras.
PRECIO DE LA CAJA, 2,25 PTAS.
SAN MARCOS, 11, FARMACIA, MADRID

La pureza de la PEPTONA CHAPOTEAUT la ha hecho adoptar por el Instituto PASTEUR

EFICACIA y ACCION RAPIDA
VINO DE PEPTONA
de CHAPOTEAUT
Contiene la carne de vaca digerida por la pepsina. Se recomienda en las enfermedades del estómago, las digestiones penibles y la insuficiencia de alimentación. Con él se nutre á los *Anémicos*, los *Convalecientes*, los *Tísicos*, los *Ancianos* y á toda persona desganada, á la que repugnan los alimentos ó no puede soportarlos.
PARIS, 8, rue Vivienne, y en todas las Farmacias.

Sociedad Anónima de Omnibus de Madrid
Servicio especial de coches para cazadores y excursiones al campo
SE RECIBEN AVISOS
Alcalá, 14 y 16, Despacho Central del f. c. M. Z. y A.
Puerta del Sol, 9, Despacho Central del f. c. del Norte
Paseo PONTONES, 2, Oficinas.—Teléfono 808

2009 Ministerio de Cultura