

LA PRENSA

ALCARRENA

AÑO IV * Número 820

Director: Francisco J. PEREZ DE ALMENARA

Jueves, 5 Julio 1984 * 25 Ptas

PASTRANA

I CONGRESO INTERNACIONAL SOBRE JUGLARESCA, CENTRO DE ATENCION



(PAGINA 5)

ISMAEL RECIO VISITO LA ZONA DEL ALTO TAJO

EL VIAJE TENIA COMO MOTIVO EL ESTUDIO DE LA
INFRAESTRUCTURA HOTELERA DE LA ZONA Y EL
APROVECHAMIENTO TURISTICO DE LA CAZA Y LA PESCA

(PAGINA 4)

PARA SU DISCUSION EN EL PLENO DEL SENADO

JOSE RUIZ PRESENTA UNA MOCION SOBRE LA UNIVERSIDAD CASTELLANO- MANCHEGA Y SU REPERCUSION EN GUADALAJARA

(PAGINA 3)

CONSEJO DE GOBIERNO DE LA JUNTA DE
COMUNIDADES

DENEGADAS LAS SOLICITUDES DE SEGREGACION MUNICIPAL DE DOS BARRIOS DE LA PROVINCIA

SE AUTORIZO A FERNANDO NOVO
PARA QUE EFECTUE LAS ACTUACIONES
NECESARIAS DE CARA A QUE LOS
TRABAJADORES DE EUROCERAMICA
CONSIGAN EL PRESTAMO-PUENTE QUE
NECESITAN PARA LA RECONVERSION

El Consejo de Go- la región, entre
bierno de la Junta de ellos uno para Guada-
Comunidades celebrado lajara capital. Igua-
el martes, bajo la lmente, cabe destacar
presidencia de José que el ejecutivo au-
Bono, acordó resolver tónomo autorizó a
negativamente dos so- Fernando Novo a que
licitudes de segrega- efectúe las actuacio-
ción municipal de los nes necesarias para
vecinos del barrio de cumplimentar el
Torrecuadrada del acuerdo suscrito en
Vallés en la localidad su día por la Junta
de Torremocha del de Comunidades con el
Campo y también de Ministerio de Trabajo
los vecinos del bar- y la Diputación Pro-
rio de Gárgoles de vincial y el Gobierno
Abajo de Cifuentes, Civil de Guadalajara
ambos de nuestra pro- por el que se preten-
vincia, acuerdo que de potenciar la re-
ha sido remitido a la conversión de la em-
Comisión Permanente presa Eurocerámica,
del Consejo de Esta- Sociedad Anónima de
do. Los motivos Brihuega por sociedad
básicos que han lle- anónima laboral, me-
vado al ejecutivo a diante la consecución
no aceptar estas so- por parte de la plan-
licitudes están rela- tilla de trabajadores
cionados con el he- de un préstamo-puen-
cho de que el número te, en tanto los
de ciudadanos de esos Fondos Nacionales de
barrios dispuestos a Garantía Salarial y
constituirse en muni- de Protección al Tra-
cipio, son a todos bajo aporten los re-
luzes insuficientes cursos financieros
para poder afrontar precisos para poder
la constitución y el asumir la compra del
mantenimiento de un activo de Eurocerámi-
Ayuntamiento propio ca. En nuestra edi-
con sus servicios ción de mañana, in-
básicos. formaremos sobre es-
tos y otros acuerdos

El Consejo de Go- tomados por el Conse-
bierno también aprobó jo de Gobierno en su
el nombramiento de reunión en el Palacio
varios notarios para de Fuensalida.



nacional nacional nacional nacional

BREVE

INTENTOS DE IMPULSAR LOS INTERCAMBIOS BILATERALES DURANTE LA ESTANCIA DEL HEREDERO DE ARABIA SAUDI. El Príncipe heredero de Arabia Saudí, Abdullah Ibn Abdulaziz, llegó a Madrid. El presidente del Gobierno español, Felipe González, acudió a recibirle en el pabellón de Estado del aeropuerto de Barajas. Los intentos de impulsar el intercambio económico hispano-saudí -del que España se siente insatisfecha- y los contactos sobre el conflicto irano-iraquí son los dos temas que centrarán las conversaciones con Abdullah Ibn Addulaziz.

FRAGA DESCARTA QUE COALICION POPULAR SE ALIE CON EL PNV ANTES DE LAS ELECCIONES GENERALES. Manuel Fraga disolvió en San Sebastián las expectativas en torno a un posible pacto entre la Coalición Popular y los partidos nacionalistas de las comunidades autónomas. El dirigente conservador descartó la posibilidad de un gran acuerdo con el PNV hasta pasadas las elecciones legislativas y manifestó que su grupo acudiría en solitario a los próximos comicios en el País Vasco.

LOS ABOGADOS DE BANCA CATALANA CONFIAN EN QUE NO SE ADMITA LA QUERRELLA. El equipo de abogados que defienden a los veinticinco ex directivos de Banca Catalana, incluido Jordi Puig, tienen "fundadas razones" para esperar que la Audiencia Territorial de Barcelona, a la que el Tribunal Supremo ha declarado competente para conocer de la querrela, no se admita a trámite, aunque también es posible que sólo acepte una parte de ella.

UGT CONVOCA A CC.OO. PARA COMENZAR LAS NEGOCIACIONES DEL PACTO SOCIAL. Tras el cambio de Gobierno puede producirse el pacto social. CCOO está a la espera de que se resuelva la crisis y contestar a la invitación que ayer formuló UGT para comenzar de forma inmediata las negociaciones de un pacto social. La idea fue sugerida por Miguel Boyer, y aceptada de antemano por la patronal CEOE. CC.OO. constituirá su nuevo secretariado tras el congreso y podría dar luz verde a la idea de la concertación.

LA HUELGA DE PILOTOS ESTA PONIENDO EN PELIGRO LA TEMPORADA TURISTICA. El conflicto que desde hace más de dos semanas enfrenta a la dirección de Iberia con los pilotos afiliados al SEPLA "está poniendo en serio peligro la temporada turística alta", según el presidente de las agencias de viajes, Juan Careaga, que afirma que "es incomprensible que peligre un año que esperamos sea un récord por los intereses de un colectivo pequeño". Según las previsiones del Instituto Español del Turismo, los ingresos superarán este año el billón de pesetas.

Diario16

CARTAS INTERNAS REVELAN LA GRAVE CRISIS DE ETA

Fuerzas de la Guardia Civil han interceptado cinco cartas enviadas por un dirigente de ETA (m) a uno de sus miembros detenidos el pasado día 26, en donde se pone de manifiesto la grave crisis que atraviesa esa organización terrorista.

Las cinco misivas fueron enviadas por el dirigente etarra Francisco Múgica Garmendía, "Artapalo", a los comandos legales y fueron intervenidas por las Fuerzas del Orden en las pasadas detenciones de Hernani a José Antonio Esnaola.

En las cartas -mandadas entre los meses de febrero a junio de este año- se pone claramente de manifiesto la profunda crisis que vive la ETA a partir de la persecución policial y las campañas del GAL en el sur de Francia.

Dice Múgica que "no hay derecho a lo que está pasando y a la falta de combatividad que se ve, sobre todo en los legales, porque una cosa es que

veáis pegas para cazar a la "txakurrada" (Policía) y otro es que ni siquiera le deis a los camiones ni a los intereses de Francia".

"Esperamos que las informaciones que os mandamos las estéis poniendo a punto y les podamos dar una buena, pues de lo contrario la Administración francesa, el GAL, y la ocupación militar".

El dirigente etarra se queja del poco caso que hacen los comandos legales a la información que se les pasa y hace una valoración final descalificadora para todos. "Os recuerdo una vez más que tenéis que escribir contando las acciones y trabajo que hacéis, pues no merece la pena que os mandemos información y que no os dignéis ni siquiera contestarnos si se puede o no. Da la sensación de que esto en vez de una organización armada es una casa de... que cada uno hace lo que le da la gana".

"La campaña contra los bancos queda suspendida. Lo que hay que hacer es sacar información de los consejos de administración de empresas y bancos. Hay que conseguir las fotografías de los conseje-

ros que vienen en las memorias".

"Queremos que se os meta en la cabeza que de atacar al PSOE, nada de nada, de momento. La muerte de Casas supuso al PSOE un balón de oxígeno, cuando ya estaba ahogado. Donde tenéis que atacar duro es donde está el poder real, en la oligarquía y en la clase militar... Al PSOE ya le llegará la hora de rendir cuentas al pueblo vasco".

REGALE UNA VIDA

En nuestra mano está el decidir algo tan tremendo como la vida humana. Gracias a aportaciones de personas como Vd. se están financiando más de 500 proyectos de desarrollo, de los cuales el que dirige Vicente Ferrer en la India es uno de los más importantes. Escribanos y le explicaremos cómo un poco de dinero puede obrar el milagro de vencer el hambre, la enfermedad y la miseria.

Ayuda en Acción

Caracas. 21 - Tel. 4100759 - Madrid 4

EL HUMOR DE LOS DEMAS

FORGES EN DIARIO 16



región región región región

Al igual que lo hiciera con el polémico tema de las obras compensatorias del trasvase Tajo-Segura -y que publicamos en nuestra edición de ayer- el senador del grupo popular por Guadalajara ha presentado recientemente una moción para su discusión en el pleno del Senado sobre otro aspecto que preocupa profundamente a Guadalajara: la Universidad de Castilla-La Mancha y su repercusión en Guadalajara, así como la necesidad de seguir dependiendo de la Universidad madrileña de Alcalá de Henares, por motivos lógicos de distanciamiento. En este sentido, la moción presentada ha sido la siguiente:

La situación geográfica respectiva de la Universidad de Alcalá de Henares y de la ciudad y provincia de Guadalajara, así como las inmejorables comunicaciones existentes entre ambas, han motivado el que la

PARA SU DISCUSION EN EL PLENO DEL SENADO

JOSE RUIZ PRESENTA UNA MOCION SOBRE LA UNIVERSIDAD DE LA REGION Y GUADALAJARA

mayoría de los jóvenes de esta ciudad y provincia cursen sus estudios universitarios en dicha Universidad, haciendolo el resto en las de Madrid. La proximidad entre ambas permite el que los estudiantes continuen residiendo con sus familias, lo que redundará en una evidente discriminación de gastos para estas y por lo tanto en posibilitar al máximo la igualdad de oportunidades en el acceso a la enseñanza universitaria.

Al mismo tiempo las Escuelas Universitarias de Formación del profesorado de EGB y de Enfermería se encuentran insertas la primera en el Campus y área, y en el área la segunda, de la Universidad de Alcalá. La vinculación

alcanza a los más variados aspectos:

- La coordinación en el desarrollo de los cursos de Orientación Universitaria y la selectividad.

- La coordinación del profesorado para impartir clases y participar en las actividades del I.C.E. de dicha Universidad.

- La participación en el desarrollo actual del Claustro Constituyente de la misma.

- La formación continuada y los estudios de postgrado de profesores y licenciados se llevan a cabo en aquella Universidad.

La pertenencia de Guadalajara a la Comunidad Autónoma de Castilla-La Mancha plantea el tema de su posible vinculación a la Universidad caste-

llano-manchega. Dicha vinculación obligaría a los alumnos de esta ciudad y provincia a trasladarse y a matricularse en otros Centros, más alejados geográficamente, con los que no existe ninguna vinculación tradicional, todo lo cual traería consigo la aparición de problemas de desplazamiento de los alumnos, desvinculación de su lugar de origen, y en muchos casos, gastos adicionales importantes a los que hacer frente, con el consiguiente efecto de impedir el acceso a la Universidad a quienes no cuenten con medios suficientes.

Por ello, el Senador que suscribe presenta la siguiente moción:

1.- Que el Gobierno se formule una declara-

ción comprometiendo a consolidar en el futuro la actual vinculación desde el punto de vista docente y universitario de Guadalajara y su provincia a la Universidad de Alcalá de Henares.

2.- Que por el Gobierno se remita a las Cortes un proyecto de Ley por el que se regule:

a) La integración de las Escuelas Universitarias actualmente existentes en Guadalajara en la Universidad de Alcalá de Henares.

b) La asunción por la Universidad de Alcalá de Henares de las funciones de programación y supervisión del curso de orientación universitaria respecto a los centros docentes situados en la provincia de Guadalajara.

c) La articulación de sistemas de colaboración que posibiliten el establecimiento de Guadalajara de centros dependientes tanto de la Universidad de Alcalá de Henares como de la Universidad de Castilla-La Mancha.

LONJA AGROPECUARIA PARA LA MANCHA

Los precios indicativos de la lonja agropecuaria para la Mancha, remitidos desde Albacete en la semana 26, y con cotizaciones del día 28 de junio, son los siguientes:

CEREALES

- Cebada 6 carreas: precio SENPA 20,70 pesetas/kilo
- Cebada 2 carreas: Precio SENPA 21,20 pesetas/kilo.
- Avena: s/c.
- Centeno: s/c.
- Maiz (SENPA): s/c
- Maiz (SECADERO): 30-30,50 pesetas/kilo.

LEGUMINOSAS

- Yeros: s/c.

- Vezas: 10-11 pesetas/kilo.
- Lentejas: s/c.
- Alfalfa (Heno): 11-12 pesetas/kilo.

OVINO

- Corderos hasta 15 kg: 400-410 pesetas/kilo.
- Corderos de 15,50 a 20 kg: 320-330 pesetas/kilo.
- Corderos de 20,50 a 25 kg: 270-280 pesetas/kilo.
- Corderos de 25,50 a 30 kg: 250-255 pesetas/kilo.
- Corderos de 30,50 a 35 kg: 225-230 pesetas/kilo.
- Corderos de más de 35 kg: s/c.
- Oveja: 65 pesetas/kilo.

SUS PROBLEMAS TIENEN FACIL SOLUCION

NO TIENE MAS QUE LLAMARNOS Y SERA ATENDIDO EN EL ACTO

- Albañilería
- Electricidad
- Fontanería
- Pintura
- Acristalamientos
- Carpintería

CUALQUIERA DE SUS NECESIDADES ESTARAN CUBIERTAS

PRESUPUESTOS EN VEINTICUATRO HORAS

TELEFONOS: 22 85 97 y 22 48 03 GUADALAJARA

provincia provincia provincia provincia

PARA ESTUDIAR LA INFRAESTRUCTURA HOTELERA DE LA ZONA Y EL APROVECHAMIENTO TURISTICO DE LA CAZA Y LA PESCA

ISMAEL RECIO VISITO LA ZONA DEL ALTO TAJO

El pasado día 26, el Director General de Turismo de la Consejería de Industria y Comercio, Ismael Recio Ramos, acompañado por el Alcalde de Molina de Aragón, Antonio López Polo, del Diputado Provincial, Angel del Amo Ambrona y del Jefe de los Servicios de Turismo de dicha Consejería en Guadalajara, Carlos de Andrés Ruiz, visitaron detenidamente la zona del Alto Tajo, recorriendo los parajes del Barranco de la Virgen de la Hoz, Puente de San Pedro, para llegar al término de Peralejos de las Truchas, por caminos forestales que limitaban con el curso del Tajo. Posteriormente se desplazaron hasta Checa donde fueron acompañados por Jesús Martínez Sánchez, alcalde de dicha localidad.

UNION ELECTRICA-FENOSA, S.A.
EMISION DE OBLIGACIONES DE 22 DE MAYO DE 1984
TERCER TRAMO DE LA EMISION

Como continuación al anuncio de Emisión de Obligaciones publicado en el Boletín Oficial del Estado el día 21 de mayo de 1984, y no habiéndose producido variaciones significativas en el folleto y Política Financiera del Ministerio de Economía y Hacienda, se ha autorizado la puesta en circulación en Régimen de suscripción abierta de las Obligaciones números 90.001 al 210.000, ambos inclusive, por un importe de 6.000 millones de pesetas.

El plazo de suscripción abierta se inicia el 29 de junio de 1984, y concluirá el 21 de julio de 1984 inclusive, verificándose en su caso, la liquidación y el prorrateo antes del día 12 de agosto de 1984.

Entidades donde puede efectuarse la suscripción:

- Banco Hispano Americano
- Banco Pastor
- Banco Central
- Banco de Bilbao
- Banco Español de Crédito
- Banca March
- Banco de Santander
- Banco Urquijo-Unión
- Banco de Vizcaya
- Banco Herrero
- Caja Postal de Ahorros
- Caja de Ahorros y Monte de Piedad de Madrid
- Confederación Española de Cajas de Ahorros.

Madrid, 2 de julio de 1984
El Secretario del Consejo de Administración

Autorizado por la Bolsa de Madrid con el n.º 37/84

DRIEBES

LAS CARRETERAS, UN TEMA DE ACTUALIDAD

Las carreteras parece ser uno de los temas más palpitantes y actuales en la localidad de Driebes y de todo ello cabe destacar la posibilidad de que se lleve a cabo en un espacio prudente de tiempo, el arreglo de la carretera que une la localidad de Driebes con la de Illana, recorriendo la vega, una carretera que, sin duda, necesita firme, tal y como comentaban a LA PRENSA ALCARREÑA en el día de ayer representantes del Ayuntamiento y el secretario de Driebes.

Por otra parte, en el último boletín informativo del Ayuntamiento, aparece publicado un artículo en torno a la carretera del Tajo, a cargo del alcalde de Driebes, Julián Sánchez, que dice así:

Que una de las comarcas más pobladas y ricas de la provincia, la Alcarria Baja, se asienta en la cuenca del Tajo, es indudable. Que Toledo es actualmente la Capital de la Región

es un hecho. Que la salida de toda la Comarca hacia la capital es la Vega del Tajo, es tan axiomático como que Toledo se asienta en su orilla.

Pero además:

La infraestructura: No es complicada. Ya existe Toledo-Aranjuez. Se puede habilitar fácil hasta Fuentidueña. Se puede apoyar desde allí en la del Servicio del Canal de Estrema hasta Driebes. Cruzando con obra nueva, las Vegas de Driebes, Mazuecos, Almoguera y Yebra, la recuperamos nuevamente en Almonacid que puede ampliarse hasta Sacedón. No es obra de romanos.

La economía: Las vegas que hemos enunciado y que constituirían los nuevos tramos, se encuentra ahora sin salida. Estarían así comunicadas con Aranjuez que es la "única" azucrerera de la Comarca, volvería el cultivo de la remolacha hoy dificultado por el transporte y sería salida natural

de esas Vegas hacia Tarancón, única central de transformación de oleaginosa.

El Turismo: Qué duda cabe que Toledo capitaliza un importante turismo que tiene fácil salida a Aranjuez y que podría "introducirse" en Guadalajara con destino, vegas arriba, al Mar de Castilla, no olvidando que pasaría por Driebes en la no descubierta "caraca" romana y el lugar de hallazgo del tesoro preimperial de plata, y junto a "Recopolis" la mas importante huella visigótica, enlazando con Pastrana de innegable atracción.

Lo social: la central de Trillo va a despedir en plazo próximo 2.000 obreros, la mayoría de la Comarca del Tajo. Mano de obra no especializada que encontraría un rápido acomodo en su misma zona, si simultáneamente fueran iniciándose los respectivos tramos de esta nueva vía.

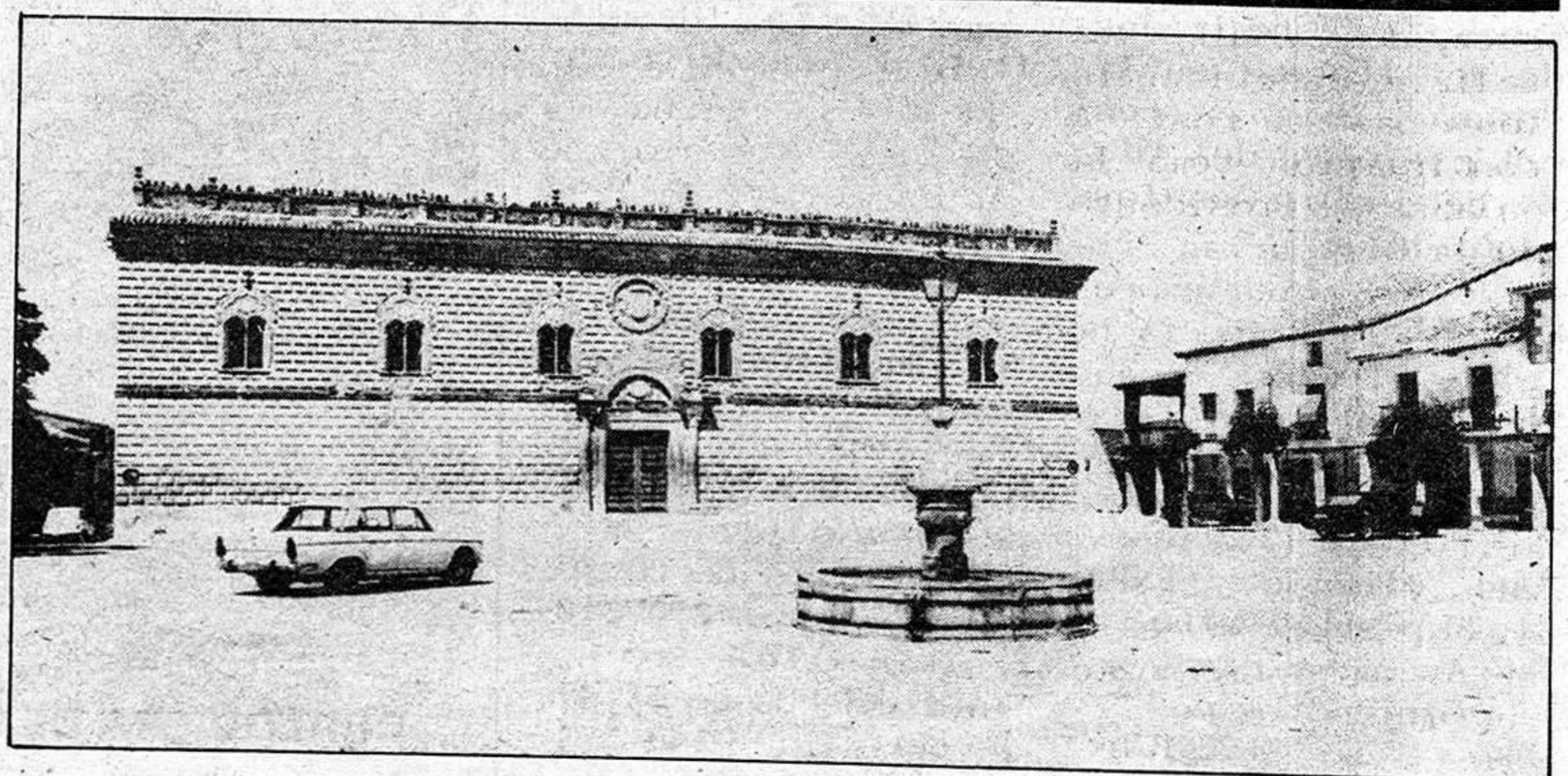

EL PALACIO DUCAL DE COGOLLUDO. En su visita a Cogolludo, el presidente de la Junta de Comunidades, José Bono, anunció la idea de restaurar el bello palacio ducal, levantado por el primer duque de Medinaceli en los últimos años del siglo XV. En lo artístico puede decirse que es el primer palacio español plenamente renacentista, aún cuando conserve vestigios góticos y mudéjares. Esperemos su pronta restauración.

provincia provincia provincia provincia

PASTRANA

INAUGURACION DEL I CONGRESO SOBRE LA JUGLARESCA

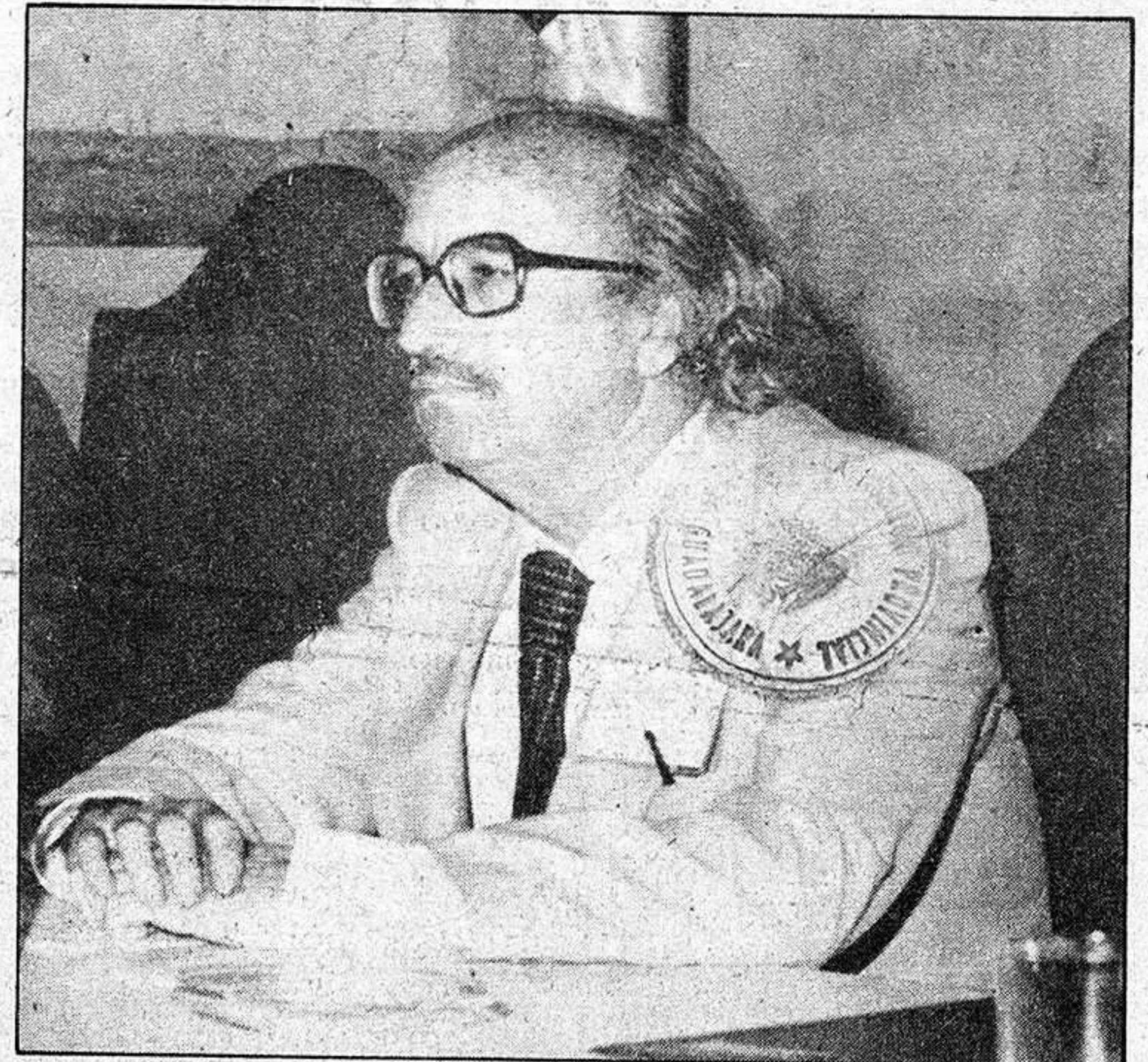

En el incomparable marco del antiguo convento de los Franciscanos de la Pastrana ducal, se ha procedido el pasado martes a la inauguración Provincial del I Congreso Internacional sobre la Juglaresca, acto que se llevó a cabo, como decíamos, en la antigua Iglesia del convento franciscano, habiendo sido el introductor de dicho acto, el profesor Manuel Criado de Val. Seguidamente, en breves palabras dió la bienvenida a los congresistas, el Alcalde de la localidad, Antonio Alegre Rodríguez, deseándoles una feliz estancia entre los pastraneros. A continuación tomó la palabra el Presidente de la Diputación Provincial, quien expresó su complacencia de poder llevarse a cabo este Congreso, haciendo resaltar las riquezas monumentales artísticas de Pastrana, y ser esta el marco ideal de este acto auténticamente cultural.

Durante la apertura, intervino Francisco Rodríguez Adrados, con el tema "La épica del romance en el contexto de la épica indoeuropea", en la sesión plenaria

celebrada por la tarde, celebrándose además una mesa redonda coordinada por Diego Catalán Menéndez Pidal, con el tema "Romancero y Juglaresca".

Y, ya para terminar esta primera reunión, el Presidente de la Diputación Provincial, invitó a todos los presentes a acompañarles a inaugurar la I Muestra de Artesanía Provincial, así como la exposición de pintura a cargo de un artista local, que fué felicitado por las autoridades por el excelente trabajo de sus obras, principalmente de temas pastraneros.

En cuanto a la Muestra Artesana, a cargo del Gremio de Artesanos de la Provincia, y en un decorado muy a propósito, la comitiva visitó todos los stands, siendo saludados y felicitados todos y cada uno de los artesanos expositores, por las autoridades allí presentes.

Los congresistas, tuvieron oportunidad de poder admirar la mayor expresión artesanal de la provincia, traducida principalmente en la cerámica, tallados en madera, cuero, batik, espejos y esmaltes.

Esta I Muestra de Artesanía estará abierta al público, todos los días por la tarde, de 5 a 9, sábados y domingos, todo el día.

Dentro de los actos sociales que se cele-



bran paralelamente al Congreso Internacional sobre la Juglaresca, el martes se celebró un recital a cargo de Judith Cohen en las ermitas del

convento, de Pastrana.

Como se sabe, este primer Congreso Internacional sobre la Juglaresca se desarrollará en Pastrana hasta el próximo día 7 de julio, acudiendo los congresistas y

sesión plenaria. Tras el almuerzo, se partirá para Sigüenza donde tendrá lugar un acto académico en el claustro de la catedral. La sesión plenaria versará sobre "El juglar, el monje y la contemplación", a cargo de R. Panikkar.

Posteriormente, se realizará una visita a la bella ciudad del Doncel y después de la cena se regresará a Pastrana.

Mañana viernes se celebrarán desde las 9,30 de la mañana hasta las 11,30 comisiones y a continuación sesión plenaria y mesa redonda sobre "Los cantores épicos yugoslavos y los occidentales", bajo la coordinación de J. Miletich. Por la tarde, se celebrarán igualmente comisiones, en cuatro salas y a las 7 de la tarde, plenaria general con resumen del Congreso.

Tras la cena, se celebrará un festival de folklore alcarreño, que ha sido patrocinado por la Diputación Provincial. El sábado, último día del Congreso, como se sabe, se acudirá a Hita para presenciar el festival medieval.

Fotos: DIAZ VILLAMIL

opiniones ajenas - cartas al director

OPINIONES AJENAS



LAS PENSIONES BAJARAN (III)

JOSE MARES

Se nos están restregando por las narices todos los días, el envejecimiento de la población. En los países occidentales, las gentes se han ido dando cuenta de que las predicas de la iglesia y las homilias del Papa en el sentido de que los hijos los manda Dios, ya, por lo menos los progres se han convencido de que esto es un cuento tártaro, y quien más quién menos se queda con la parejita sean machos o hembras y nada más. Consecuencia. Para estos años venideros, habrá menos gente joven para trabajar, los viejos serán los que debían pero se creará un desfase. Correcto, y nosotros nos preguntamos. Si durante 20 años la Sociedad se ha ahorrado a mantener a 10 millones de niños, con lo que ello supone de plazas escolares, de maestros, de camas de habitaciones de sanidad, de vestido y calzado y de todo aquello que el ser humano es consumidor ¿qué está haciendo esta Generación? Pues sencillamente se lo está pasando en grande. Luego que no se queje, ni los individuos en particular ni el Estado en general.

Si hoy hay miles de familias en España que trabajan el marido y la mujer, o bien el padre, la madre y los hijos, y cada uno se compra un coche que luego hay que mantener, si nos hemos hecho adictos a la droga y a las vacaciones, si cambiamos los cortinones

y los muebles a menudo, y lo hace gente que conocemos que hace unos pocos años estaba rodeada de miseria, si esta generación, ahora que tienen pocos niños y que los viejos aún somos pocos, no es capaz de ahorrar ni particular ni colectivamente, y mientras el Gobierno actual dice que no hacen falta más residencias o que no tiene dinero para crearlas, en España constantemente se están creando nuevos asilos. En Guadalajara, tenemos uno de reciente creación y en constante expansión en Buenafuente del Sistal y otro en Humanes. Resulta que los altos funcionarios del Ministerio de Trabajo, no hacen sino repetir las consignas que reciben desde arriba. Los de la Tercera Edad deben mantenerse al máximo en sus domicilios, ahora vamos a probar unos pisos colectivos a ver que tal se portan media docena de Sras en un piso, o de Sres. o tres o cuatro matrimonios en un mismo piso. El solo hecho de sugerirlo ya me parece una aberración, pero hemos dicho, pues ala, pruébenlo. El Gobierno no tiene dinero para crear un Buenafuente del Sistal, pero Buenafuente del Sistal se sostiene de dinero público, se sostiene y se amplía y lo verdaderamente escandaloso es que ello se produce con nuestro voto, quiero decir con el que dimos, y que nunca pensamos que pudiera ser así, pero

ahí están los hechos.

No debemos olvidar lo que significa el paro. Ni paga el parado ni paga la empresa y esto multiplicado por dos millones y medio de trabajadores es mucho dinero que se deja de ingresar a la Seguridad Social. Ni termina ahí. Hay empresarios que dicen que sus industriales están en crisis, pero ellos siguen comportándose como si tal crisis no existiera. Han descubierto que el Gobierno no se atreve a molestarles por miedo a que se declaren en crisis y no paguen la Seguridad Social y quedándose además con lo que descuentan a los trabajadores. Si desde un principio el Ministerio de Trabajo hubiera puesto a estos empresarios ante los tribunales, el problema se habría aminorado, pero ante la actitud, pasiva y complaciente del Gobierno se ha crecido y el número de industriales y las cantidades de morosos y de dinero ha ido en aumento llegando a cifras de escándalo. Algunos han descubierto que es más rentable no pagar a la Seguridad Social que pedir un préstamo bancario. El Gobierno actúa con miedo. Si esta conducta la tuvieran los trabajadores, estarían la mitad en la cárcel. Hemos dicho muchas veces que hay demasiados fármacos en el mercado. Esto nos lo decían hombres del Socialismo cuando estaban en la oposi-

ción. Este tema es otro de los que está virgen. Quiéren que sean los médicos quienes moderen su forma de extender recetas. Yo me digo ¿por qué el Gobierno no da orden a los técnicos en productos farmacéuticos, para que hagan un estudio de cuántos fármacos hay para cada enfermedad? Siendo muchos del mismo contenido y capacidad curativa que otros, no hay más que retirar del mercado los más caros y dejar los que con el mismo rendimiento de curación tengan un menor costo. Si el artículo no está en la lista de la Seguridad Social, el médico no lo podrá recetar por lo menos con receta de la Seguridad Social.

La cantidad de gente pudiente que se aprovecha de la cartilla de los pensionistas es enorme, sobre todo entre parientes. Esto con las máquinas modernas debe de ser facilísimo de localizar. Cuando empiezan. El ahorro sería de muchos millones. ¿A qué espera el Ministro de Sanidad? Tal vez estas medidas perjudicarían a su buen amigo Sr. D. Ferrer Salat, líder de la industria de productos farmacéuticos?

¿Cuál es el fraude de trabajadores y empresarios que puestos de acuerdo no se dan de alta a la Seguridad Social? ¿Deben las centrales sindicales colaborar con el Gobierno en este aspecto?

(Continuará)

LA INTEGRACION DE LA AGRICULTURA Y LA GANADERIA ESPAÑOLAS EN LA CEE (IV)

Esta perspectiva es rechazada por la COAG y solo encuentra solución en asegurar la no entrada de carne de Europa, en tanto no se erradique la PPA.

El Gobierno español, aunque tenga que hacer frente a una situación creada por la incompetencia demostrada por los anteriores durante casi veinte años, está obligado a asegurar la rápida eliminación de este problema.

Ello implica:

- Cambio global de la política de asistencia veterinaria.

- Concertación con los ganaderos para la aplicación de un programa de lucha.

- Llegar urgentemente a un acuerdo con Portugal que haga eficaces las campañas.

No se puede alegar la falta de colaboración de la CEE en este programa, si bien sería razonable solicitar un aumento en la dotación, sino un fracaso por parte de las autoridades españolas en la aplicación del programa concertado.

GANADERIA INTEGRADA

Es urgente una reglamentación específica que proteja a los granjeros frente a las posibles consecuencias desfavorables que puede suponer la adaptación de las integradoras a las nuevas condiciones de regulación del mercado exterior.

GANADO OVINO

Dada la limitación existente en la actualidad, a la importación de carne de ovino español en la CEE, creemos que es imprescindible la eliminación de esta limitación desde el primer día de la adhesión.

opiniones ajenas - cartas al director

BUENAS

Hasta la fecha el partido socialista, lejos de cumplir su compromiso electoral de crear ochocientos mil puestos de trabajo, con su política ha ido aumentando el censo de los mismos sembrando el descontento en los que no están en tal situación, de suerte que hasta alguno de los miembros del gabinete González hagan declaraciones públicas manifestando la imposibilidad de que las promesas puedan convertirse en realidad. La forma de combatir estos aumentos parecen estar, según vemos, en aumentar la clase funcional y situar a cuantos reclamen un trabajo con el carnet del capullo entre las manos; sea cual sea su cualificación y posibilidades. De ahí que se dé con cierta frecuencia que muchos puestos son ocupados por mediocridades que si bien no arreglarán o contribuirán a que se arregle nada, al menos no harán sombra a quienes las mandan y todo por dos razones, incapaci-

dad profesional y acierto en quienes se ven en la obligación de aguantar cuanto puedan con el chollo del cargo. Mientras tanto, así vamos funcionando y las cosas van de mal en peor.

* * *

Y como hemos empezando hablando de lo mal que se funciona no queda más remedio que sacar a la luz, nuevamente, el tema del Insalud que, si no nos han engañado, conseguirá mediante sus métodos de ahorro tener el menor índice de costos nacionales sacrificando al asegurado y la asistencia médica precisa. No hablamos

de cuestiones falsas sino comprobables y si no, fíjense en los plazos que se dan para ver enfermos, dónde han de asistir los asegurados y las condiciones que han de soportar. Ahora y por si fuera poco, también con criterios de ahorro, los que precisen de rayos, habrán de subir a la nueva residencia y consecuentemente habrán de soportar más largas esperas de las que hasta la fecha vienen haciéndolo. Esto obedece a que actualmente los equipos son antiquísimos y no se quiere pedir dinero para su arreglo o renovación. Esperemos que el asegurado se ca-

nse de ser borrego y de una vez por todas eleve sus protestas contra tan ahorrativa parte de la Administración que, pese a todo, bien la sangra.

* * *

Parece ser que al presidente de Alianza Popular se le están poniendo las cosas difíciles, bueno más que difíciles, en su sitio, ya que existen varias personas que se han cansado de que el partido vaya por los derroteros seguidos hasta ahora sembrando desconfianzas, falta de credibilidad y facilidades para los

contrarios políticos; algo así como se de repente hubiese entrado la cordura necesaria como para que la opción triunfe en sus deseos de buscar un determinado modelo de sociedad por encima de intereses meramente personales. Si esto se consiguiese, a buen seguro que este partido dividido hoy tendría el respaldo de un electorado suficientemente numeroso como para plantar cara a cuantos se presenten en las próximas elecciones. Es vital para ello que este grupo que pretende cambiar las cosas sobre el tapete del señor Fraga y le haga saber cuanto pasa y del peligro que corre caso de no hacerles caso. Si como en otras ocasiones prevalece el criterio del continuismo o amiguismo de Madrid, más vale constituirse en grupo independiente y dar la cara por y para Guadalajara en solitario.

PACO



CONTESTACION AL SENADOR RAFAEL DE MORA

Querido amigo Mora: No me sorprende tu carta al Director, referida a mi escrito en relación con el trato diferencial que se pretende dar a los oficiales de la República (Milicias). Es honroso para tí que como socialista

te sientas herido por mi escrito y ello, lejos de disgustarme me complace.

Me dices que me he precipitado, y no es así. En primer lugar todavía la pelota está en el tejado y no se sabe si habrá o no incompatibilidades de pensión, que de haberlas, es evidente se contarían con los dedos de una mano los que vieran un céntimo.

Lamento que menosprecie mi capacidad de juzgar el trabajo de los socialistas en el poder por el hecho de no estar dentro. Cuando se ha militado durante muchos años,

en libertad, y en la clandestinidad, y cuando se tiene un mínimo de inteligencia, no hace falta estar dentro para saber qué es lo que se puede y debe ser y lo que no se debe hacer. Dices, amigo Mora, que este Gobierno no tiene aparato de Propaganda, y es cierto, pero sí tiene 3.000 millones de pesetas, naturalmente, de dinero público para regalar a toda la prensa española, que supongo sabrás también como yo es toda de derecha. Si ahora aquí te hiciera un rosario de los miles de millones

que el GOBIERNO SOCIALISTA, tira por la borda todos los días, a lo mejor resultaría que yo desde fuera estoy mejor informado que tu desde dentro.

Seguiré llamándote amigo a pesar de tu insulto, porque insulto es decir que mi escrito es un libelo. Yo ni en esta ocasión ni nunca pretendo infamar ni denigrar a nadie. Te diré más. La actuación de los socialistas en el poder hasta el momento sí es una denigración y una infamación constante. Esto es lo que yo, y tantos españoles pensamos, con todo el dolor de

nuestro corazón.

Fuisteis vosotros quienes en la oposición con el Gobierno Suarez, defendisteis el que cobraran los Guardias de asalto y que cobraran los militares de la República los unos y los otros. ¿Qué es lo que ha cambiado desde entonces?

A mis lectores, amigo Mora, tengo que decirles, que quien tiene que rectificar y no poco, es el Gobierno Socialista, lo que dicho sea de paso, deseamos con fervor, todos quienes les dimos nuestro voto y algo más.

Un abrazo: J. MARES

local local local local local

CONCURSO PERIODISTICO

La Fundación Proseguir ha convocado el II Concurso Periodístico Proseguir-Sass para Prensa, Radio y Televisión, que tiene por objeto premiar

aquellos trabajos que mejor promuevan y divulguen la función que desempeña la seguridad privada en el mundo actual.

CONCURSOS Y CONVOCATORIAS

Los trabajos deberán tratar sobre el tema La Seguridad en un Estado de derecho, y tendrán forma de reportaje o artículo

periodístico, publicados y emitidos en cualquier diario o revista y emisora de radio o televisión entre el 1 de enero y el 1 de octubre de 1984.

Para Prensa, se presentarán tres ejemplares de cada trabajo publicado. Para radio y televisión, tres cassettes o tres cintas de video, a las que se acompañará una nota firmada por el autor en la que figurará medio de comunicación, día y hora del trabajo emitido.

Junto a los trabajos se adjuntará un sobre en el que figurarán los datos personales del autor.

Los trabajos se enviarán, hasta el día 1 de noviembre de 1984, a la Fundación Proseguir, Avenida de Menéndez Pelayo, 87, Madrid.

CERTAMEN DE POESIA

Todos los escrito-

res que lo deseen podrán participar en el IV Certamen de Poesía Amigos de Ledesma, convocado por la Asociación Amigos de Ledesma, con uno o varios poemas escritos en castellano, originales e inéditos, de extensión total no superior a los 100 versos, y con plena libertad de tema y forma.

Los poemas se presentarán por triplicado, mecanografiados, en papel tamaño folio, y firmados con un lema que se repetirá en el exterior de un sobre cerrado, en cuyo interior figurarán los datos personales del autor.

Se otorgarán dos premios, uno de tema general dotado con 15.000 pesetas y diploma, y otro para el mejor poema de tema ledesmino, de 5.000 pesetas y diploma.

Los originales se remitirán a la Asociación Amigos de Ledesma, Apartado 7, Ledesma (Salamanca), finalizando el plazo el próximo día 15 de julio de 1984.

**PENSIONISTA
Doble su pensión
en la Caja cada mes**

Cada mes, diez pensionistas doblan sus haberes pasivos domiciliados en la Caja de Ahorros de Zaragoza, Aragón y Rioja. En el sorteo celebrado correspondiente al mes de junio de 1984, ante notario del Ilustre Colegio de Zaragoza, han resultado premiadas las pensiones domiciliadas en las siguientes cuentas:

Lib. ordinaria n.º	9.409	Laluzza	(Huesca)
Lib. ordinaria n.º	11.646	Tarazona	(Zaragoza)
Lib. ordinaria n.º	81	Badarán	(La Rioja)
Lib. ordinaria n.º	8.424	Agencia Urbana 18	Zaragoza
Lib. ordinaria n.º	135.499	Agencia Urbana 6	Logroño
Lib. ordinaria n.º	11.894	Valdeltormo	(Teruel)
Lib. ordinaria n.º	993	Andorra	(Teruel)
Lib. ordinaria n.º	1.437	Agencia Urbana 3	Guadalajara
Lib. ordinaria n.º	8.169	Tamarite de Litera	(Huesca)
Lib. ordinaria n.º	1.354	Agencia Urbana 28	Zaragoza



**DE AHORROS DE ZARAGOZA
ARAGON Y RIOJA**

Estos sorteos mensuales son exclusivos para los pensionistas que cobran sus haberes pasivos a través de la Caja, con independencia de otras ventajas que les proporciona la domiciliación de su pensión

ESCAPARATE LITERARIO

POR M. DE PRADA

PORQUE MI VIDA SE APAGA. Bolero

De la colección "Fábula" de editorial Planeta es esta novela que ha escrito el granadino Juan Ramón Iborra, cuya fecha de nacimiento oculta y dice que llegó a la cultura en dos colegios religiosos, pero al ser una cultura de muy escasa densidad parece ser que asumió a un centro laico, donde -según propia confesión- logró a trancas y barrancas terminar el bachillerato. Esta confesión nos resulta simpática pues demuestra que el autor de "Porque mi vida se apaga" es un señor que "a sudado la camiseta", cuestión interesantísima para el tipo de narración que cultiva. Veamos seguidamente un fragmento sintético del título que reseñamos.

"Porque mi vida se apaga" comienza al ritmo de un viejo bolero. La ha rescatado Pedro Simó, cantante internacional, quien hace de ella su mayor éxito. Pedro es un ídolo mundial, pero cuando escapó de la ciudad provinciana de Alcazaba llevaba la idea de seguir otro camino. Sus triunfos multinacionales, la fama, ocultan la anterior frustración de lo que quiso y no pudo.

Su amigo, el periodista Daniel Ortega, goza también de un fracaso más completo y anónimo que desahoga trabajando para la revista "Corazones" y esmerándose en deshacer su matrimonio.

local local local local local

ESTE SABADO ACTUARA EN GUADALAJARA "DERRIBOS ARIAS"

Para el mes de julio, el Patronato Municipal de Cultura, ha organizado una serie de actos, todos ellos musicales, para que los que permanezcan en Guadalajara durante este verano no se inquieten en exceso ante los venideros días de ocio y descanso.

La actuación más destacada es la del próximo sábado día 7 a las doce de la noche en la Plaza de la Cuesta de San Miguel. El cartel lo integran "Los Sco-

oters" y "Derribos Arias" que a buen seguro harán las delicias de la población más postmodernista de Guadalajara.

Dos sábados después tendrá lugar, también en la plaza de la Cuesta de San Miguel, la actuación del grupo Galindo Jazz. El día 24 de julio actuará Rafael López y su "combo", esta vez en el Parque de la Amistad. Por último el día 28 en la Plaza de San Esteban, serán tres cantautores los que pisarán el escenario: Diviana, Miguel

Blanco Heredia y Javier Ruiz Taboada. Todos estos actos comenzarán, aproximadamente, a las doce de la noche.

En otro orden de cosas el mencionado Patronato Municipal de Cultura y la Diputación Provincial están manteniendo unas conversaciones con el fin de que todos los sábados, a las nueve de la noche en el Parque de la Concordia, tengan lugar una serie de conciertos a cargo de la Banda Provincial.

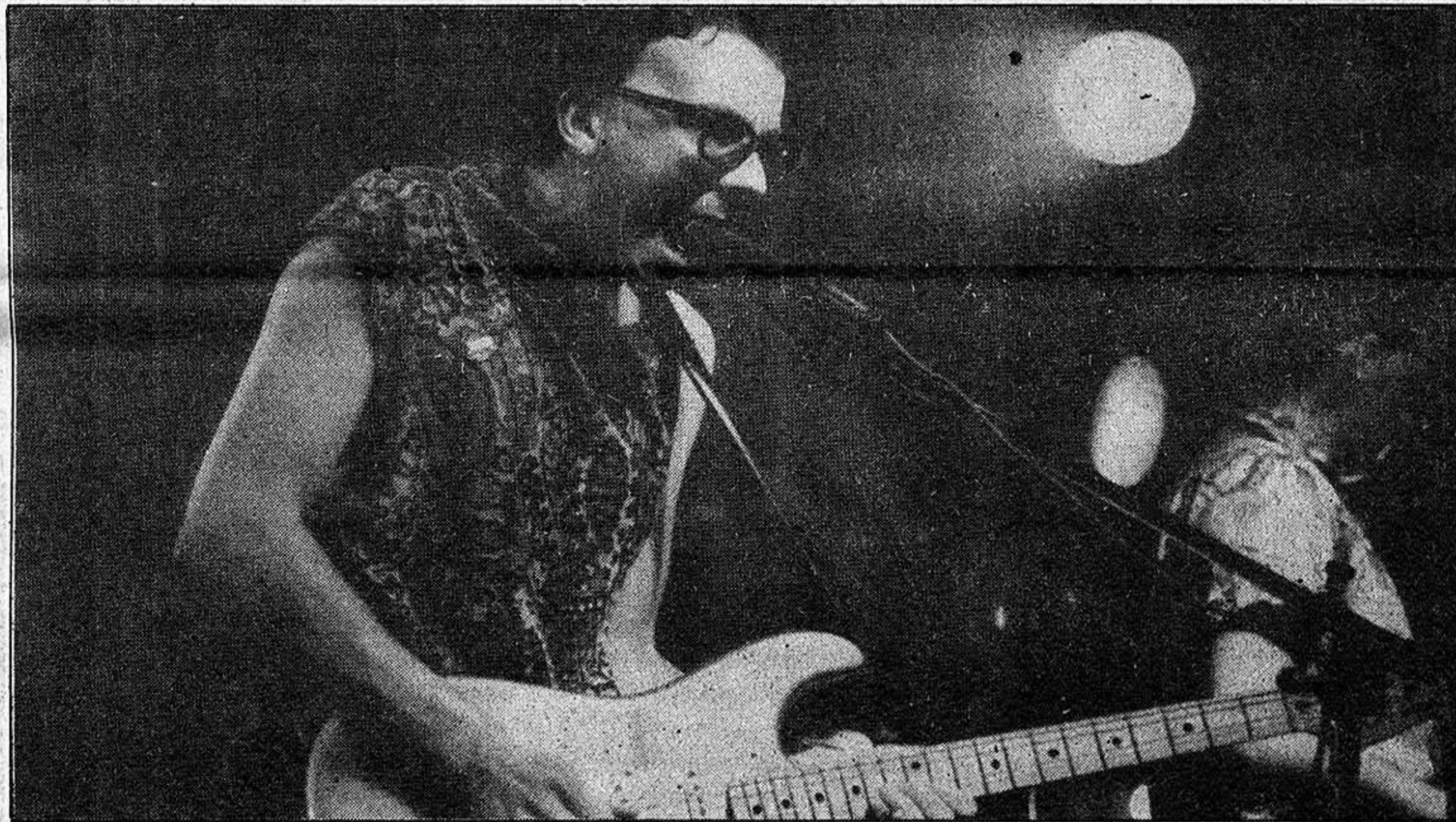

Poch, líder de "Derribos Arias", interpretando un tema de la película "A tope".

"Derribos Arias" es un grupo perteneciente a la nueva ola musical postmodernista que de un tiempo a esta parte goza de un fuerte auge en los mentideros musicales más progresistas de nuestra nación.

Sus letras se caracterizan por la sencillez e incluso por la incoherencia, huyendo de cualquier tipo de compromiso social. La base rítmica es bastante sugestiva gracias a los frescos acordes de la guitarra. El liderazgo lo ocupa su "seis cuerdas" y a la vez cantante, de voz desgarrada, Poch, que es además uno de los músicos más influyentes de las nuevas tendencias.

En definitiva, el próximo sábado podremos admirar a una serie de músicos de vanguardia que sin duda aunque no muy comprendidos tienen su lugar dentro del complejo mundo del "pop".

La Calle

Ultimamente, alguno de nuestros concejales acude muy asiduamente a la Diputación Provincial, incluso acompaña a los diputados por los pueblos, a exposiciones de pintura en Alhóndiga, por ejemplo, junto con Francisco López Roncero. Evidentemente, parece que le tira a José María Heranz la Corporación Provincial o a lo mejor es que tiran de él, que nunca se sabe. Nos preguntamos si será porque es el concejal más "desocupado" involuntariamente. El alcalde, ni le ha nombrado concejal de Juventud, como ha solicitado en comunicado de prensa Juventudes Socialistas de Castilla-La Mancha. Me parece que José María Heranz tiene su futuro en otros lares.

oo0oo

Los parques y jardines de nuestra ciudad estarán muy bien cuidados, regados y trabajados por Fernando Planelles, concejal delegado de este tema y su personal, pero hay gente que no parece contenta. En la calle Toledo, los árboles situados en las aceras, también a este paso, van a llegar a irrumpir la intimidad de las familias ya que sus ramas penetran por las ventanas y terrazas de las viviendas situadas en esta calle. No sabemos si es que existe algún interés especial del concejal delegado porque los pájaros aniden en las mismas ventanas o si pretende hacer que la calle Toledo se convierta en una "selva". Porque además de parques jardines y fuentes, también hay árboles en nuestra ciudad que cuidar y vigilar.

oo0oo

Continuando con los comentarios municipales, les diremos que la gente se queja de los ruidos que hacen los autobuses al frenar, los chirridos que se escuchan que suponemos es debido al sistema de frenos. Cuando se escuchan, el personal vuelve la cabeza porque cree que detrás de este ruido, vien el crack de algún golpe, pero no es así, se trata simplemente de que, por el momento, los autobuses quieren ser "escuchados".

oo0oo

Nosotros no tenemos la culpa de que todavía hoy se siga comentando el festival que se celebró el viernes organizado por la Diputación Provincial, pero es así. Ayer nos preguntaban a quién se le había ocurrido la gracia de los fuegos artificiales sin avisar previamente y que Más de un niño se despertó con sobresaltos hasta que se dieron cuenta de donde procedían, si bien hay que reconocer que los fuegos eran muy vistosos. A lo mejor la idea de la Diputación es llevar esto a los pueblos.

DARDO

LEA

LAPRENSA

ALCARRERA

SU DIARIO

PODOLOGO

ORTOPEDIA Y AFECCIONES DEL PIE

Consulta Previa Petición de hora.
Teléfono 23 13 97

Constitución, 31 bajo

Guadalajara

local local local local local

Durante el día de ayer y de hoy, se encuentra en nuestra ciudad, una embajada artística de Puertollano, que está recorriendo la región con diversas actuaciones y estudios de tipo cultural, folklórico y ecológico. La iniciativa ha surgido a través de la Junta de Comunidades, tal y como informa el gabinete de prensa de la misma.

La Consejería de

LLEGO AYER A NUESTRA CIUDAD

ESTA TARDE, ACTUACION DE LA EMBAJADA ARTISTICA DE PUERTOLLANO

Educación y Cultura de la Junta de Comunidades de Castilla-La Mancha, a través de la Casa de Juventud de Puertollano, Ciudad Real, dependiente de su delegación provincial ciudadrealense está organizando en estos días diversas actuaciones

y encuentros culturales a lo largo de la región castellano-manchega, con la presencia de varios grupos artísticos y musicales de la ciudad de Puertollano.

Estas actividades organizadas con la finalidad de conocer por parte de este

grupo la realidad regional, en cuanto a sus formas, modos y costumbres culturales, todo ello con el fin de potenciar la conciencia regional, se iniciaron en la ciudad de Toledo, el pasado domingo día 1. La embajada artística puertollanense, inte-

grada por un total de 47 personas, la componen el grupo folklórico Enebro de Santa Ana, el grupo de teatro Enea, de la Universidad Popular de Puertollano, los grupos de Estudios históricos Artes y Costumbres y de Estudios ecológicos de la misma, así como el cantautor Pedro Valiente.

El grupo de estudios históricos Artes y Costumbres, en su periplo castellano-manchego se encarga de estudiar e investigar las fiestas locales de la región y todos los fenómenos culturales y artísticos que en ellos convergen, con el propósito de contribuir a la elaboración de un calendario festivo de Castilla-La Mancha. Por su parte, el Grupo de estudios ecológicos centrará su interés en el conocimiento del relieve regional, fauna y flora típicas.

El pasado día 2, montaron e inauguraron una exposición de trajes regionales en el patio de la Consejería de Educación y Cultura, en Toledo. Por la tarde, ese mismo día, se celebró un coloquio con representaciones de asociaciones culturales toledanas. Algo más tarde, en la plaza de Zocodover, centro neurálgico de Toledo, actuaron por este orden, el grupo Enea que representó la obra "Viva el dique, nuestro dueño", de José Luis Alonso de Santos, y a continuación el grupo folklórico Enebro de Santa Ana y Pedro Valiente.

Luis Solana, a la Junta General de Accionistas

TELEFONICA CONSOLIDA EL FUTURO

Hoy presentamos una Compañía Telefónica un poco mejor, más sólida y más segura de que está labrando el futuro.

CONSOLIDACION FINANCIERA

El éxito más importante de este año de gestión es el reforzamiento y consolidación de la situación financiera. Se ha reequilibrado el Fondo de Maniobra, se ha mejorado la tasa de autofinanciación y se han reducido los niveles de endeudamiento relativo. Desde el punto de vista de los Resultados, 1983 ha sido ciertamente positivo, lo que permite mantener la retribución del capital, con reparto de un dividendo del 11 por ciento.

TRANSPIRENCIA INFORMATIVA

El reto de consolidar la empresa nos ha llevado a la más absoluta transparencia de cifras y apuntes contables. La Auditoría externa nos indica que vamos por buen camino y que aún hay cosas que mejorar. Con su publicación estamos cumpliendo con la primera obligación de quien maneja el dinero de otros: ser absolutamente transparentes en lo que se hace y cómo se hace.

MEJORIA DEL GRUPO TELEFONICA

Nuestro Grupo Industrial también está mejorando. Se está consolidando y empieza a ser un apoyo a los beneficios distribuibles. Espero que, año a año, vayan siendo Vds. progresivamente más y más partícipes de las creaciones empresariales de Telefónica y espero poder hacerles participar no sólo de la información, sino también del capital de nuestras filiales. El volumen de ventas del Grupo se aproxima a los 53.000 millones de pesetas y se ha mantenido el nivel de empleo —11.000 personas—, a pesar de los planes de viabilidad necesarios para adecuar sus estructuras productivas a las nuevas tecnologías.

EXPORTACION DE TECNOLOGIA

De la mano de Telefónica, la tecnología española empieza a introducirse en los países más industrializados (Noruega, Canadá, Argentina).

MAGNITUDES ECONOMICAS

	(millones)	Aumento sobre 1982
Capital social	288.374	20.0
Reservas	380.343	22.0
Recursos propios	719.892	19.8
Inmovilizado material	1.993.943	14.8
Ingresos totales	318.622	19.8
Cash flow	114.019	12.9
Resultado neto	27.536	3.7
Inversión total bruta	175.520	15.7

Los accionistas que lo deseen pueden retirar la Memoria correspondiente al Ejercicio de 1983 en nuestras oficinas financieras.



TELEFONICA

DIARIAMENTE 100 MILLONES DE NIÑOS SE DUERMEN CON HAMBRE. TU PUEDES AYUDARLOS HACIENDOTE SOCIO DE



unicef

Fdez. Iparraguirre, 12, 2.º.
Tel.: 23 29 86.
GUADALAJARA

local local local local local

LA PROXIMA SEMANA TENDRA LUGAR EL VI CERTAMEN NACIONAL DE TEATRO "ARCIPRESTE DE HITA"

En estos momentos se están ultimando los detalles para la celebración, durante la próxima semana, del sexto Certamen Nacional de Teatro "Arcipreste de Hita", debido a que han surgido una serie de problemas relativos a la participación de uno de los grupos, concretamente los toledanos "La Quintería de Villacañas". La organización se puso en contacto con los dos grupos reservas de los que ninguno pudo comprometerse a acudir a nuestra capital. Al final será el grupo "Agra" de Carcagente (Valencia) quienes completen el cartel.

En lo que se refiere al horario, se ha modificado el mismo, pasando a ser el comienzo de la actuación a las 11 de la noche.

En el número de hoy, publicamos el bello cartel anunciador de este VI Certamen Nacional de Teatro "Arcipreste de Hita", obra del mayor de la familia de artistas Gil Senovilla.

LAS VENTAJAS DEL SISTEMA "LEASING"

El "leasing" es un sistema de adquisición de material por parte de las empresas que últimamente está gozando de una gran extensión en nuestro país, después de haber demostrado sus grandes ventajas en los Estados Unidos.

Consiste en la obtención de un préstamo formalizado con las siguientes dos características: una amortización fiscalmente deducible de la cuota pagada y una desgravación del 12% en concepto de inversión.

Tras la explotación

del material adquirido, se obtiene un valor residual que puede destinarse a la adquisición total de la maquinaria, a su devolución, o a retomar el bien realizando una nueva operación "leasing".

Este sistema permite que empresas que trabajan normalmente con una maquinaria "punta" no se vean hipotecadas por la posible obsolescencia de la misma, aunque tiene en su contra el elevado tipo de interés, contrarrestado en parte, por las ventajas fiscales.

SE DESPRENDE DEL CONVENIO FIRMADO ENTRE LA JUNTA DE COMUNIDADES Y LA FEDERACION DE CAJAS DE AHORRO

GUADALAJARA: LA ULTIMA EN PETICION DE CREDITOS

Durante el mes de febrero del presente año, la Junta de Comunidades de Castilla-La Mancha firmó un convenio con la Federación de Cajas de Ahorro, del que ya dimos cumplida información con el interesante objetivo de ir transformando las tierras, que en la actualidad son de secano, en regadío o simplemente mejorando el sistema existente.

La obtención de estos créditos es bastante interesante, debido a que comporta un tipo de interés del 12% en un plazo de 6 años, de los cuales dos de ellos con posibilidad de carencia. Además el tipo de interés aludido puede ser en parte subvencionado por la Junta de Comunidades.

Las ventajas que comporta el cambio de secano a regadío se centran en conseguir unas cosechas de mayor calidad y cantidad y que éstas puedan ser alternativas, con lo que ello comporta

en el mayor índice de rentabilidad. La coyuntura agraria actual incita a que el producto sea de fácil comercialización debido a que el Estado únicamente se hará cargo de todo aquello que pueda ser vendido, sin responsabilizarse de las partidas de difícil comercialización.

Con todo esto, se desea que la agricultura de nuestra provincia se modernice gracias a la labor que tanto organismos públicos como entidades financieras están llevando a cabo.

GUADALAJARA, A LA ZAGA

Tras cinco meses de

trabajo, se ha realizado un balance sobre la petición de créditos en concepto de convenio anteriormente aludidos. De este balance se desprende el dato de que Albacete es la provincia que más ha recurrido a estos créditos mientras que Guadalajara se encuentra en último lugar con una única petición.

CONVENIO CON EL IRESCO

Así mismo, la Junta de Comunidades de Castilla-La Mancha y la Federación de Cajas de Ahorro han firmado un convenio con el IRESCO (Instituto de Reforma de las Estructuras Comerciales) con el principal objetivo de establecer una vía de financiación al sector de comercio interior para los productos que contribuyen a la modernización de las estructuras comerciales.

El importe del préstamo no podrá superar el 70% de la inversión real, y ésta, para los empresarios independientes, no será mayor de 25.000.000 de pesetas.

PROMOCION DEL DESARROLLO REGIONAL

También la Junta de Comunidades y la Federación de Cajas de Ahorro han firmado recientemente un convenio con el principal objetivo de dotar de una línea de financiación para promover el desarrollo regional por medio del Instituto de Promoción Industrial, con una serie de medidas tendentes a ampliar la estructura de las empresas, favoreciendo tanto la creación de empleo como el nivel de productividad, según publica el boletín informativo de "Nuestra Provincia", que edita el Grupo de Diputados socialistas y la Secretaría de Política Municipal del P.S.O.E. de Guadalajara. El montante total de este convenio asciende a mil seiscientos millones de pesetas.

Los beneficiarios podrán ser todas las empresas que realicen sus inversiones dentro del territorio de nuestra Comunidad Autónoma o que tengan su domicilio social en dicha región.

DIARIAMENTE 200 MILLONES DE NIÑOS HAN VISTO COMO OTROS IBAN A LA ESCUELA. TU PUEDES AYUDARLES HACIENDOTE SOCIO DE



unicef

Fdez. Iparraguirre, 12, 2.º. Tel.: 23 29 86. Guadalajara.

EL BAZAR DE LOS RETALES

- GRANDES OPORTUNIDADES EN TODOS SUS ARTICULOS AL PESO Y POR METROS
- SE HACEN PATRONES
- SE CONFECCIONAN JERSEYS A MAQUINA

PLAZA DE LA ANTIGUA, N° 19,
(FRENTE A LA PLAZA DEL MERCADO)

local local local local local

UNICEF INFORMA

BOLETO PREMIADO CON EL CHAQUETON DE PIEL, EN SEGUNDO SORTEO, NUMERO 1885

Caducado el plazo de presentación del boleto premiado en el primer sorteo del chaquetón de piel, se ha efectuado un segundo sorteo público,

según se anunció previamente en Prensa y Radio provinciales, habiendo correspondido al boleto número 1.885.

El plazo de entrega

de presentación de este boleto caduca el lunes, día 30 del presente mes de julio.

El lugar de recogida del premio se

efectuará en las oficinas de UNICEF, Paseo del Dr. Fernández Iparraguirre, 12, 2.º los lunes, miércoles y viernes, de 5 a 7 de la tarde.

JOSE PRADOS, MEDALLA DE BRONCE AL MERITO TURISTICO

Con motivo de la onomástica de S.M. el Rey, ha sido concedida la medalla de bronce al Mérito Turístico a José Prados Díaz, director del Hotel HUSA PAX de esta capital.

El Sr. Prados, natural de Málaga, pertenece a la cadena HUSA desde el año 1973, ocupando el puesto de Director del Hotel PAX desde el año 1976, es así mismo Presidente de la Asociación de Empresarios de Hostelería de Guadalajara, habiendo colaborado desde ambos puestos con los Organismos Nacionales, Regionales y Provinciales, en la promoción del turismo.

Enhorabuena por la medalla y su significado.

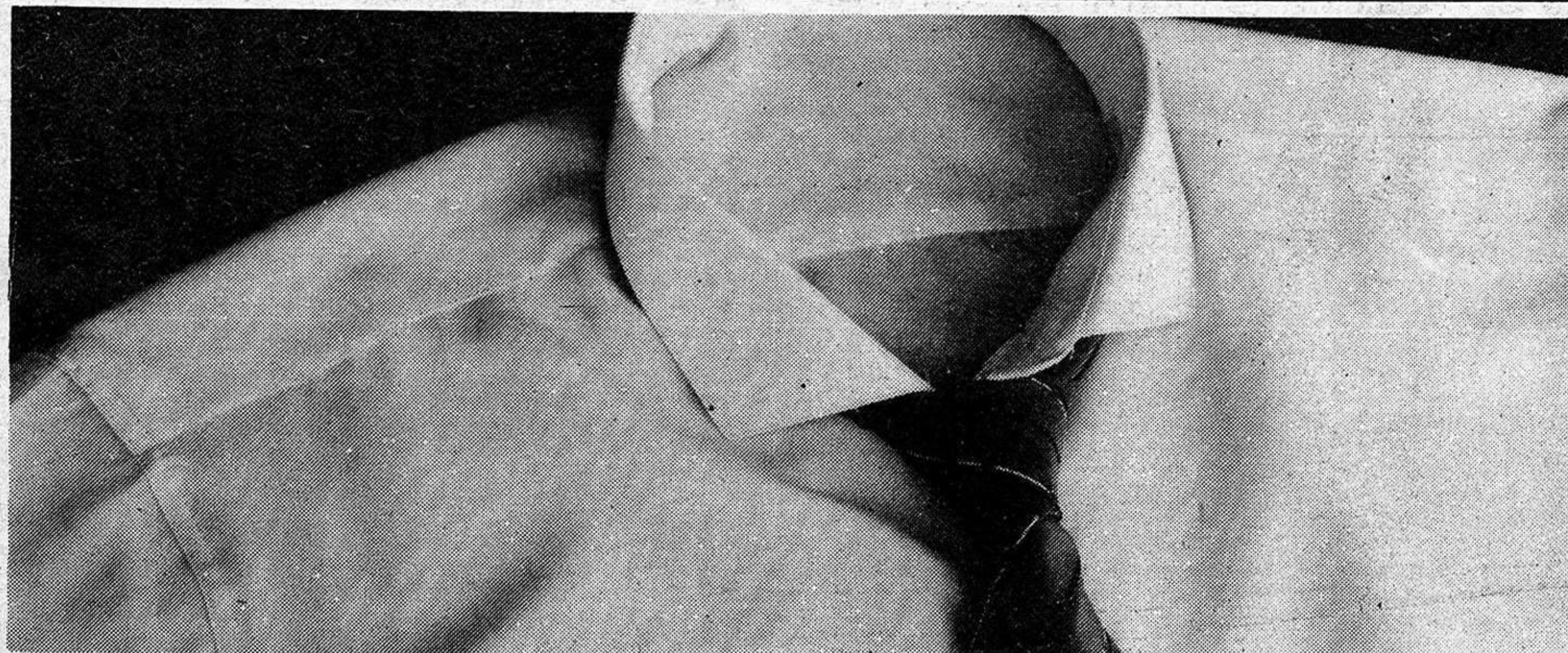

La última moda italiana se lleva muy bien.



LANCIA PRISMA.

Este es el Lancia Prisma. Una moda que está conquistando a los europeos. Porque a todos nos gusta la belleza de la línea, del diseño; sin olvidar la funcionalidad, la comodidad, la categoría. Ningún automóvil incluye en su equipo de serie una tapicería tan exclusiva como la que Ermenegildo Zegna ha diseñado para Lancia Prisma.

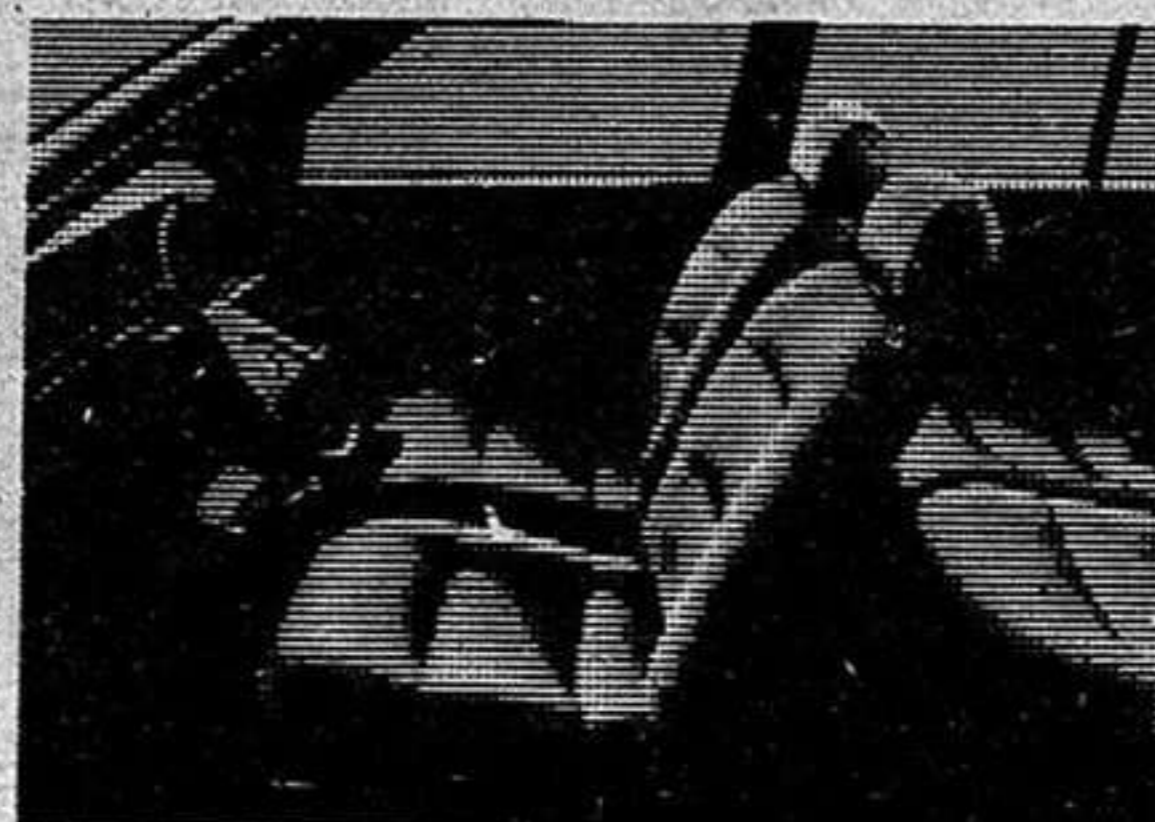

Definitivamente, si quiere que su estilo le acompañe a donde vaya, no olvide que el Lancia Prisma se lleva muy bien; es la última moda italiana. 1.600 c.c.; 105 Cv.; 5 velocidades. Vel. Máx.: 180 Km/h.; Check-Panel; Encendido electrónico; Cristales atérmicos; Alzacristales electrónicos.

la diferencia de viajar en LANCIA.

autotres, s.a. C/ Ferial, 1. Téf.: 22 31 00.

C/ Francisco Aritio, n.º 16, Teléfono.: 21 29 00 GUADALAJARA

LA VIRGEN DEL CARMEN, EN EL CLUB NAUTICO CASTILLA

Como consecuencia de la celebración del día de la Virgen del Carmen, la Junta Directiva del Club Náutico de Castilla celebrará una serie de actos cuyo programa publicamos a continuación:

18,30: Reunión de los barcos en la bahía de Sacedón.

18,45: Salida de la procesión.

20,30: Santa Misa en el Club Náutico Castilla.

21,30: Vino Español y fuegos artificiales en las instalaciones del Club.

El itinerario de la procesión comienza en la bahía de Sacedón, pasa frente a las Brisas y Peñalagos para finalizar frente al Náutico Castilla con la Santa Misa.

GHMPC/BARRIC



deportes deportes deportes deportes

CICLISMO

OTRA BUENA CARRERA DEL EQUIPO CAZAR-ORBEA-MAPFRE

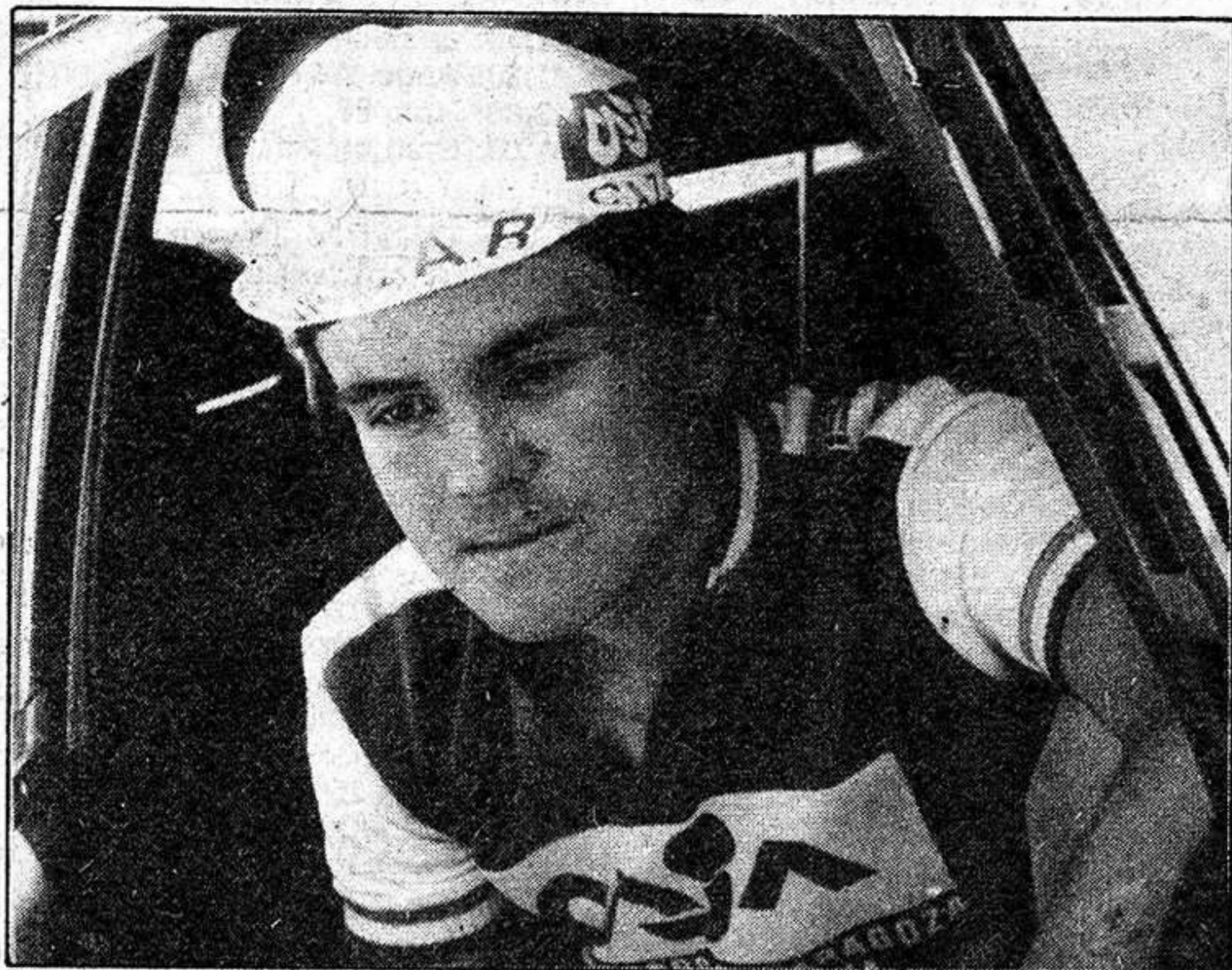

Este fin de semana, se disputó en la localidad madrileña de Alcobendas una carrera para aficionados de segunda y juveniles en un circuito extremadamente duro, y en la que participó el equipo alcarreño CAZAR-ORBEA-MAPFRE que dirige la Peña Ciclista "J.L. Viejo".

Participaron en esta prueba más de cien corredores, determinando los jueces árbitros, hacerlo en dos margas de cincuenta, para clasificar a los primeros 25 de cada manga y de esa manera poder disputar la final los 50 mejores clasificados.

En la primera serie salen los CAZAR, Juan Carlos Martín, José Antonio Viejo P. y Luis Jimena Buitrago, y consiguen una brillante clasificación para la fase final. En la segunda serie toman la salida los restantes componentes del equipo alcarreño, es decir, Santiago Peña H., Emilio Mudarra y Benito Perona, que con facilidad y soltura también consiguen pasar a la fase final.

El horario poco habitual (5.30 de la tarde), y el excesivo

calor reinante, hace que los corredores hagan un demasiado consumo de agua, que al final sería acusado por muchos corredores.

Se disputa la final con bonificaciones cada dos vueltas, que naturalmente hace que la carrera discurra a un tren fortísimo, lo que provoca que varios corredores queden descolgados del paquete, mientras el equipo alcarreño, siempre delante del paquete imponiendo su ritmo, que les suponría llegar a la línea de meta, consiguiendo el 4.º puesto, el corredor juvenil, Juan Carlos Martín, en el 8.º Emilio Mudarra Lanzadera, en el 10.º Santiago Peña Herrero, 11.º José Antonio Viejo Pliego, y ya más distanciados entrarían los otros dos restantes corredores del equipo, Luis Jimena Buitrago y Benito Perona Morales.

Clasificación muy meritoria, si tenemos en cuenta que la carrera la disputaban también corredores de la categoría Aficionados de 2.ª.

DIAZ VILLAMIL

HOY LLEGA A GUADALAJARA EL CLUB CICLISTA GRUPO DEPORTIVO GENIR GRANADA

Hoy a las 12 de la mañana, es esperado en el Ayuntamiento de nuestra capital un grupo del Club Ciclista Grupo Deportivo Genir Granada que está realizando una gira por toda España, al igual que lo hicieron los fundadores del grupo ciclistal en el año 1931.

Efectivamente, los fundadores del Club ciclista realizaron hace ya 35 años una gira por diversos puntos de España, entre ellos Guadalajara y Taracena, que

era un pueblo autónomo. A cada lugar al que llegaban, solicitaban el sello del Ayuntamiento para estamparlo en su libro de viajes. Así es como se ha ido guardando el conocimiento del recorrido y en 1984 se ha vuelto a llevar a la práctica. El grupo partió de Granada, continuando por Jaén, Valdepeñas, Madrid, Guadalajara, Zaragoza, Jaca, Lérida, Barcelona, Tarragona, Castellón, Valencia, Alicante, Almería, Motril y de

nuevo regreso a Granada.

Hoy, como ya hemos dicho, llegarán al Ayuntamiento de Guadalajara, donde tendrá lugar una recepción a la que seguramente acuda el alcalde pedáneo de Taracena, puesto que por esta localidad pasó el grupo fundador. Es posible que en el libro de viajes quede un nuevo sello del Ayuntamiento de la capital y que el recorrido sea de nuevo realizado dentro de cincuenta años.

¡¡ NINGUN ALCARREÑO SIN VIVIENDA !!

En Protección Oficial

(17 años de facilidades, 11% interés)

SANALCO

Es una **SOCIEDAD COOPERATIVA** dedicada a la promoción de **VIVIENDAS DE PROTECCION OFICIAL,**

para ponerlas a disposición de sus **SOCIOS** en las condiciones siguientes:

FINANCIACION: 17 años

INTERES: 11%

SUPERFICIE: Límite máximo en V.P.O., distribuida en 4 Dormitorios y 2 Baños.

BENEFICIOS FISCALES: Exentas de Derechos Reales.

SANALCO: CREAMOS VIVIENDAS
INFORMACION EN Iparraguirre 16, 1.º

Tifs: 22 11 11 y 22 37 25

PUBLICADA LA MEMORIA ANUAL

BALANCE DE LA FUNDACION JUAN MARCH

Un total de 300 actos culturales, en Madrid y en otras 23 ciudades españolas (a los que han asistido 328.854 personas), 20 operaciones científicas, 38 nuevas becas, 18 publicaciones y otras actividades desarrolladas en los distintos campos científicos, artísticos, culturales y sociales; la puesta en marcha de un Centro de Documentación de la Música Española Contemporánea y el inicio de un Programa de acción cultural en la provincia de Albacete, conjuntamente con el Ministerio de Cultura y los correspondientes organismos de gobierno regional, provincial y local, constituyen el balance de realizaciones de la Fundación Juan March en el pasado año, según se desprende de los Anales de esta institución, correspondientes a 1983, que acaban de publicarse. Sobre todo ello se informa detalladamente en los distintos capítulos, completados con los cuadros económicos correspondientes.

También se relacionan todas las personas que han intervenido en la labor de asesoramiento en dichas actividades.

La promoción de investigaciones y estudios científicos prosiguió en 1983 con los tres Planes de actuación en los campos de la Biología Molecular y sus Aplicaciones, las Autonomías Territoriales y los Estudios Europeos. Se concedieron a lo largo del año un total de 38 becas, de las cuales 9 fueron para realizar estudios en España y las 29 restantes en el extranjero. Asimismo, durante 1983 se aprobaron un total de 40 trabajos objeto de becas anteriores.

En el área de la

música, la Fundación seleccionó a seis compositores y obras en la Segunda Tribuna de Jóvenes Compositores y realizó una tercera convocatoria de este concurso musical; y abrió al público el Centro de Documentación de la Música Española Contemporánea como nueva sección de su Biblioteca con un fondo inicial de más de 2.000 documentos, entre partituras, libros, discos, cassetes, programas, carteles y fichas bibliográficas de compositores.

A ello se añaden las 20 operaciones científicas y culturales concertadas por la Fundación para la realización de determinados trabajos, promoción de actividades de instituciones, ayuda para la organización de reuniones científicas u otros fines diversos. Asimismo, la Fundación continuó prestando en 1983 ayudas en el ámbito de la Asistencia Social, mediante el apoyo a entidades benéficas y asistenciales españolas.

Se recogen en la memoria anual las actividades culturales, cuyo balance estadístico, con un total de 300 actos a los que asistieron 328.854 personas, se reparte de la siguiente manera: 26 exposiciones artísticas, 86 conciertos para el público en general y otros 113 recitales para jóvenes; 65 conferencias sobre distintos temas científicos y humanísticos; 50 de las cuales correspondieron a los 12 "Cursos Universitarios", de carácter monográfico; y otras actividades culturales diversas.

**CULTURAL ALBACETE:
UN PROGRAMA
PILOTO**

En octubre de 1983 se puso en marcha un programa cultural encaminado a llevar a cabo en la provincia de Albacete, a lo largo de dos cursos consecutivos, una oferta cultural de calidad, intensa y continuada. "Cultural Albacete" fue una idea gestada por el Ministerio de Cultura y la Fundación Juan March, y en él están representados, además de estas dos entidades, la Junta de Comunidades de Castilla-La Mancha, la Diputación Provincial de Albacete, el Ayuntamiento de la capital, y, desde junio de 1984, la Caja de Ahorros de Albacete.

Son varias las líneas de acción que, desde su inicio, en octubre de 1983, se están llevando a cabo en este programa piloto, concebido con un carácter experimental: la música, las exposiciones, conferencias, y coloquios con destacados escritores y científicos o humanistas; las representaciones teatrales, etc. El objetivo final del Programa, según se indica en la Memoria de la Fundación Juan March, es dejar en la provincia un engranaje de acción cultural susceptible de funcionamiento autónomo, a la vez que poder extraer directa y pormenorizadamente una información sobre técnicas de gestión cultural, de modo que pueda servir de experiencia generalizable a otros lugares de España.

Un total de 16.649 personas asistieron a los diversos actos culturales organizados dentro de "Cultural Albacete" de octubre a diciembre de 1983.

PROGRAMACION DE SER GUADALAJARA

DE LUNES A VIERNES

08,45: Al día.
11,00: Ser Guadalajara Musical.
13,00: Informativa de la 1 (Informativo de Guadalajara).
14,30: Informativo de las 2,30 (Informativo nacional).
15,00: Ser Guadalajara Musical.
17,00: Cita a las Cinco.
18,00: Ser Guadalajara Musical.
20,00: Informativo de las 8 (Informativo de Guadalajara).
20,30: Grande entre los Grandes.
22,00: Informativo de las 10 (Informativo nacional).
22,10: La Noche es joven.
22,30: Ángel Alvarez.
23,00: Hora 25.
00,30: El loco de la colina.
03,00: De la noche a la mañana.
06,00: El Despertador.
07,00: Matinal Ser.
NOTA: A todas las horas se ofrecen boletines informativos.

SABADOS

08,45: Por fin, Fin de semana.
11,00: Super Baby.
12,00: Sorteo Lotería Nacional.

12,45: Pájaro que vuela...
14,30: Informativo de las 2,30 (Informativo Nacional).
15,30: Ser Guadalajara Musical.
16,00: Gran Musical.
17,00: Ser Guadalajara Musical.
22,00: Informativo de las 10 (Informativo nacional).
22,10: La noche es joven.
22,30: Ángel Alvarez.
23,00: Hora 25.
01,00: Gran movida.

DOMINGO

08,00: Ser Guadalajara Musical.
12,00: Gran Musical.
13,00: Ser Guadalajara Musical.
14,30: Informativo de las 2,30 (Informativo nacional).
15,30: Ser Guadalajara Musical.
22,00: Informativo de las 10 (Informativo nacional).
22,10: Adiós Domingo, adiós.
22,30: Canciones de otro tiempo.
23,00: Hora 25.
00,00: Extra deportes.
01,00: Enigmas.
03,00: De la noche a la mañana.

Anuncios por palabras

**ANUNCIO NORMAL, 10 PESETAS LA PALABRA
CON RECUADRO, 500 PESETAS**
Los anuncios en Cogolludo, 36, Tel.: 22 48 03
LA PRENSA ALCARREÑA

BINGO

• **BINGO CLUB DEPORTIVO GUADALAJARA** (Reinoso, 2). Horario: 5 a 3. Excelente servicio. Aire acondicionado. Restaurante hasta las 3.

VARIOS

• ¡SIN ELECTRICIDAD! o con ella **SU NEVERA**. Tres años de garantía. Tfno: 22 78 78.

• **PRECISO** pastores de oveja finca próxima Madrid. Sr. Oporto, calle Esprónceda, 12. Madrid.

• QH. QUINIELA HIPICA. Sellamos en Bodega DEL REY. C/ Alcalá de Henares, 12. GUADALAJARA.

Limpiezas

SIGÜENZA

Trav. de San Roque, 3. Teléfono 22 10 00. Guadalajara.

• **SEGUROS GENERALES.** Camiones. Turismos. Tractores. Tfno.: 22 40 58. Virgen del Amparo, 16-18, 1.º Izda.

• **ESPECIALISTAS EN REVESTIMIENTOS DE PISCINAS.** Llámenos al Tfno.: 22 33 15. Guadalajara.

• **IMPERMEABILIZACIONES** garantía. Llámenos 22 78 78.

• **EN HUMANES VENDO CASA** con parcela de 1.200 metros cuadrados, agua, luz, teléfono, alcantarillado, garaje y pozo. Teléfono: 2 79687.

MAQUINARIA CONSTRUCCION

INDECONS
STA TERESA DE JESUS, 4
TEL 22 00 63
GUADALAJARA

¡¡TRATE CON PROFESIONALES!!

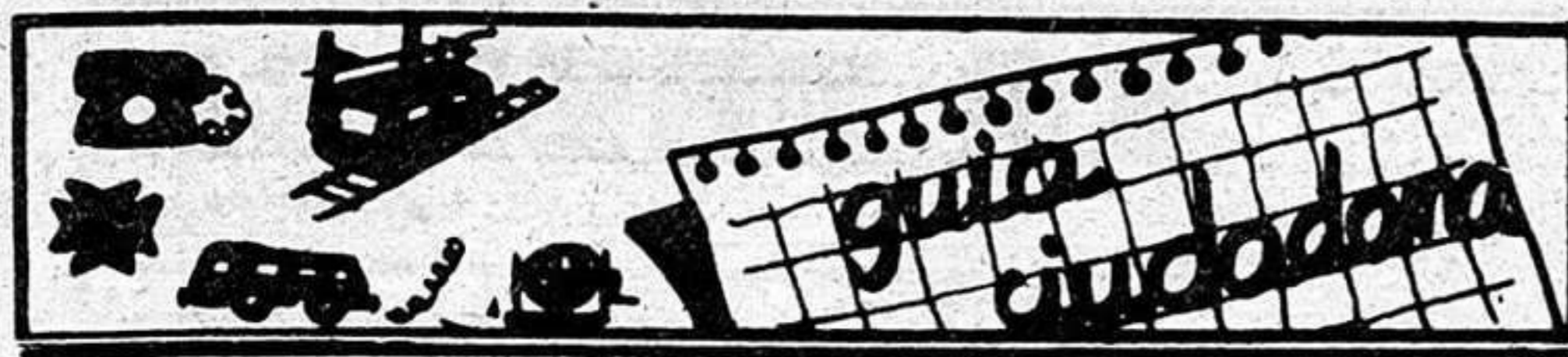

PROGRAMACIONES

Jueves, 5 de Julio

Ambulancias	21 10 74
Policia	091
Comisaria de Policia	22 51 11
Gobierno Civil	22 52 61
Policia Nacional	22 02 41
Policia Municipal	21 10 09
Guardia Civil	22 31 58
Guardia Civil de Tráfico	22 16 90
Ambulatorio de la S. S.	21 17 68
Residencia de la S. S.	22 88 00
Casa de Socorro	21 24 40
Cruz Roja	22 17 88
Donantes de Sangre	22 43 43
Bomberos	21 20 80
Taxis	21 22 45
Ayuda mecánica permanente en carretera	22 11 00
Oficina de información municipal	21 31 02

HORARIO DE TRENES

GUADALAJARA - MADRID - At.		MADRID - At. - GUADALAJARA	
Salidas	Llegadas	Salidas	Llegadas
5,43	6,40	14,53	15,50
6,03	7,00	15,11	16,10
6,33	7,33	15,33	16,29
6,53	7,50	16,13	17,10
7,13	8,10	16,33	17,30
7,33	8,30	17,03	18,00
8,03	9,00	17,33	18,30
8,23	9,20	17,53	18,50
8,53	9,50	18,13	19,10
9,13	10,10	18,33	19,30
9,39	10,25	18,53	19,50
9,53	10,50	19,33	20,30
10,33	11,30	19,53	20,50
11,13	12,10	20,25	21,25
11,33	12,30	20,53	21,50
11,53	12,50	21,13	22,10
12,33	13,30	21,33	22,30
12,53	13,50	21,53	22,50
13,33	14,30	22,03	23,00
14,08	14,55	22,28	23,15
14,13	15,10	22,33	23,30
14,33	15,30	22,33	23,30
		15,10	16,05
		5,50	6,45
		6,10	7,05
		6,40	7,35
		7,00	7,55
		7,30	8,25
		7,50	8,45
		8,30	9,25
		8,50	9,45
		9,30	10,25
		10,10	11,05
		10,30	11,25
		10,50	11,45
		11,30	12,25
		12,06	13,01
		12,30	13,25
		12,50	13,45
		13,21	14,06
		13,30	14,25
		13,50	14,55
		14,10	15,05
		14,49	15,43
		23,10	0,05

EMISORAS DE RADIO

RADIO GUADALAJARA. Red de emisoras Rato: 94.7 megaciclos, frecuencia modulada.
RADIO SER GUADALAJARA: 88.6 Megaciclos, frecuencia modulada

Autocares de línea

Empresa Flora Villa, S. A.
 Madrid-Trillo-Zaorejas-Saices de la Sal: 8.45 y 15 horas.
 Guadalajara-Trillo: 10 y 16.10 horas.
 Guadalajara-Brihuega: 13.30 y 19.00 horas.

Empresa Continental
 Guadalajara-Madrid: 10, 14.30 y 18.15 horas.
 Madrid-Guadalajara: 7.30, 13.15 y 15 horas.
 Madrid-Guadalajara-Jadraque-Soria: 8.45 y 16 horas.
 Soria-Jadraque-Guadalajara-Madrid: 10.30 y 15.30 horas.

Empresa Samar
 Madrid-Guadalajara-Molina de Aragón-Teruel: 7.45 y 15 horas.
 Llegan a Guadalajara a las 8.45 y 16 horas.
 Llegan a Molina de Aragón a las 17.45 horas.
 Teruel-Molina de Aragón-Guadalajara-Madrid: 8 y 14.30 horas.
 Llegan a Molina de Aragón a las 9.45 y 16.15 horas.
 Llegan a Guadalajara a las 11.45 y 18.15 horas.

Empresa Yáñez
 Madrid-Guadalajara-Molina de Aragón: 14 horas.
 Pasa por Guadalajara a las 14.50 horas.
 Llegan a Molina de Aragón a las 17.45 horas.
 Molina de Aragón-Guadalajara-Madrid: 8.30 horas.
 Llegan a Madrid a las 12 horas.
 A las 10 y 16.30 salen de Alcolea del Pinar hacia Sigüenza.

Farmacias de guardia:

HOY.- Arsenio García Pizarro.
 Calle Mayor, 47.

CUPON PRO-CIEGOS 4603

PRIMERA CADENA

- 13.30 Carta de ajuste. Jermaine Jackson.
- 13.45 Programa regional.
- 15.00 Telediario. Primera edición.
- 15.35 Cuentos del mono de oro. «El sarcófago».
- 16.25 ¡Hola, chicos!
- 16.30 De Olimpia a Los Angeles.
- 17.30 Micky y Donald.
- 18.00 Barrio Sésamo. «La cometa».
- 18.25 Toros. Desde Albacete, con los diestros Damaso González, Luis Francisco Esplá y Yiyo. Ganadería: Samuel Flores.
- 20.30 De película. «La etapa inglesa de Hitchcock».
- 21.00 Telediario. Segunda edición.
- 21.35 Vuelta a España de cruceros. Resumen de la etapa.
- 21.45 Calda y auge de Reginal Perrin. Nueva serie de humor británica, de 14 capítulos, basada en la novela de David Nobbs.
- 22.20 La orquesta. Nuevo programa, en directo desde Barcelona, en el que se ofrecen entrevistas a personajes de la actualidad y temas musicales interpretados por una orquesta. Presenta y dirige: Arribas de Castro.

- 23.20 El lago de los cisnes. Primera parte.
- 00.15 Telediario cierre.
- 00.20 Despedida y cierre.

SEGUNDA CADENA

- 18.45 Carta de ajuste.
- 19.00 Agenda. 1950: Muere Salvatore Giuliano.
- 19.10 Ulises 31. «El tesoro de las sirenas».
- 19.35 Puesta a punto.
- 19.50 Arco iris. «Dibujo».
- 20.05 Leo contra todos. Programa-concurso.
- 21.05 Fila-7. Revista sobre el mundo del cine y del teatro.
- 22.05 Cine-club. Cortometraje: «Niños 1900», de Juan Gabriel Tharrats. Nuevo ciclo: Alfred Hitchcock (Etapa inglesa): «La muchacha de Londres» (1929). Interpretes: Anny Ondra, Sara Allgodd, John Longden y Charles Paton.
- 24.00 Telediario 3.
- 0.30 Teledporte.
- 00.45 Despedida y cierre.

CRUCIGRAMA

HORIZONTALES.—1: Escultor francés, nacido en París en 1840. 2: Arbusto de las leguminosas, parecido a la casia. 3: Haces fuerza para pasar adelante. 4: Sustancia que se echa a la tierra para aumentar su fertilidad. Fruto de la vid. 5: Sustancia viscosa, que fluye de diversos vegetales. Que puede servir para algo. 6: Labre la tierra. Que carece de jugo o humedad. 7: Mozo que ayuda al mayoral. 8: Dios de la atmósfera, en la mitología caldea. 9: Sensación molesta y aflictiva de una parte del cuerpo.

VERTICALES.—1: Sitio donde se prensa la aceituna para sacar el aceite. 2: En la mitología escandinava, padre de los tres dioses más antiguos. 3: Piedra volcánica, esponjosa, frágil, muy usada para desgastar y pulir. 4: Pueblo en la provincia de Sevilla. Puerto de Finlandia. 5: Modo particular de acentuar los finales de las palabras algunas personas. Ligero, pronto, expedito. 6: Rey del Wessex. Planeta. 7: Delgado, delicado, tenue. 8: Planta ampelídea, vivaz y trepadora. 9: Listón de madera.

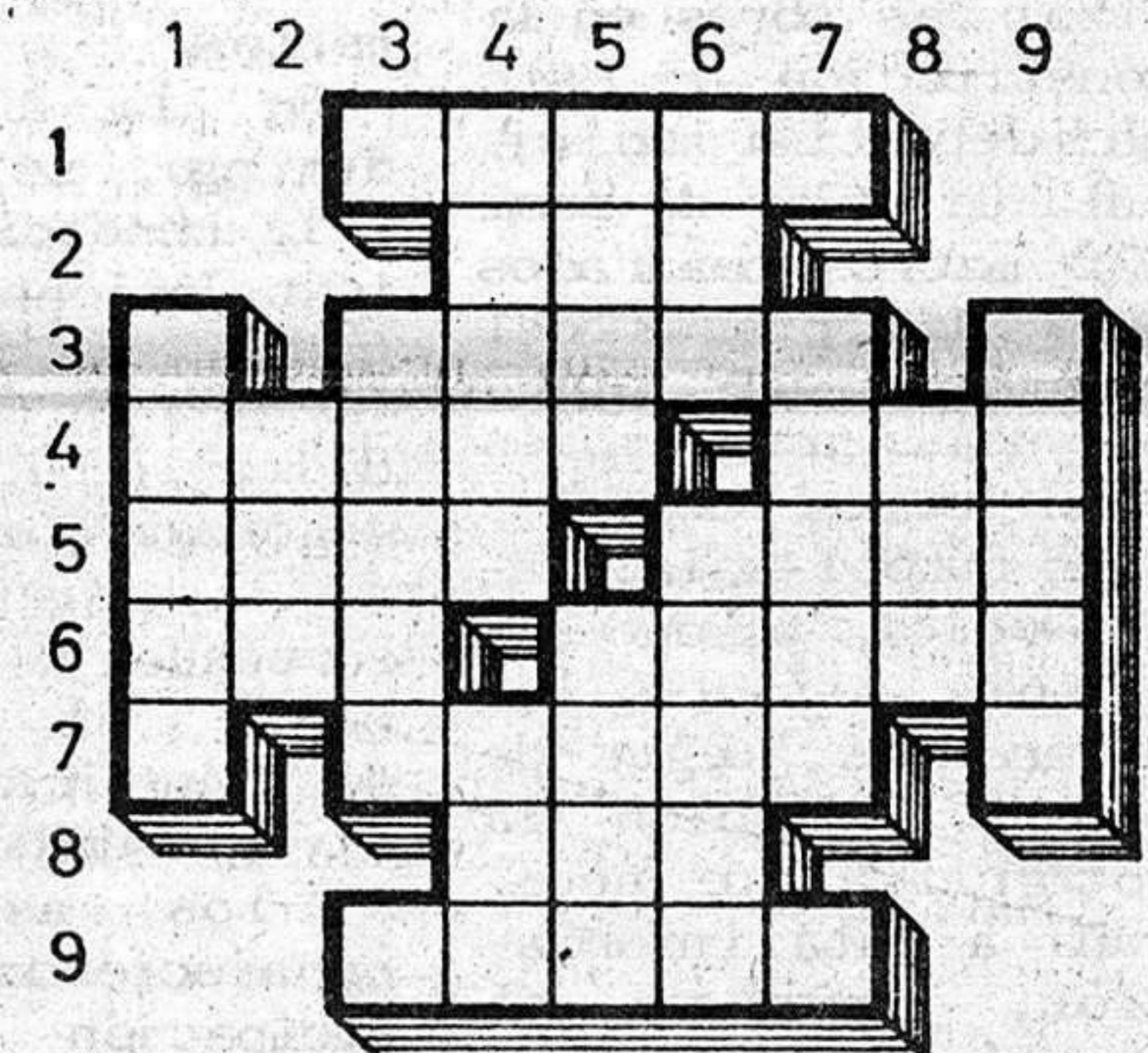

BOLETIN DE SUSCRIPCION

D.
 calle núm. piso

Localidad
 Provincia Teléfono

LA PRENSA

Se suscribe al diario por el periodo de un
 Y PRORROGABLE HASTA NUEVO AVISO.

Indique con una cruz (X) la forma en que abonará su suscripción.

Giro postal núm. impuesto con

fecha:
 Cheque adjunto núm.

Firma

PRECIO DE SUSCRIPCION

Anual: 7.750 Semestral: 3.875

ENVIE ESTE BOLETIN A

LA PRENSA

Calle Cogolludo, 36
 GUADALAJARA Tel.: 22 85 97.

ALARILLA

LA MANO DE OBRA CORRIÓ A CARGO DE LOS VECINOS DE LA LOCALIDAD

EL PUEBLO YA CUENTA CON UN FRONTÓN EN CONDICIONES

Recientemente, el domingo día 1 de julio, fue inaugurado el frontón de Alarilla, que ha sido restaurado y ampliado por los vecinos de la localidad, quienes han participado con su ayuda humana y voluntaria, aprovechando los fines de semana -ya que la mayoría de los vecinos trabajan fuera del pueblo- para realizar las obras en la construcción de este polideportivo municipal. Un solar de casi 500 metros cuadrados para las pistas del frontón, que podrá ser utilizado también para otros deportes como fútbol-sala, balón-volea, baloncesto y tenis, así como los diferentes juegos de pelota. Si bien la fotografía que acompaña a esta información, pertenece al frontón antes de su restauración, su estado real es bien diferente ya que incluso han levantado unas pequeñas gradas y una valla de protección.

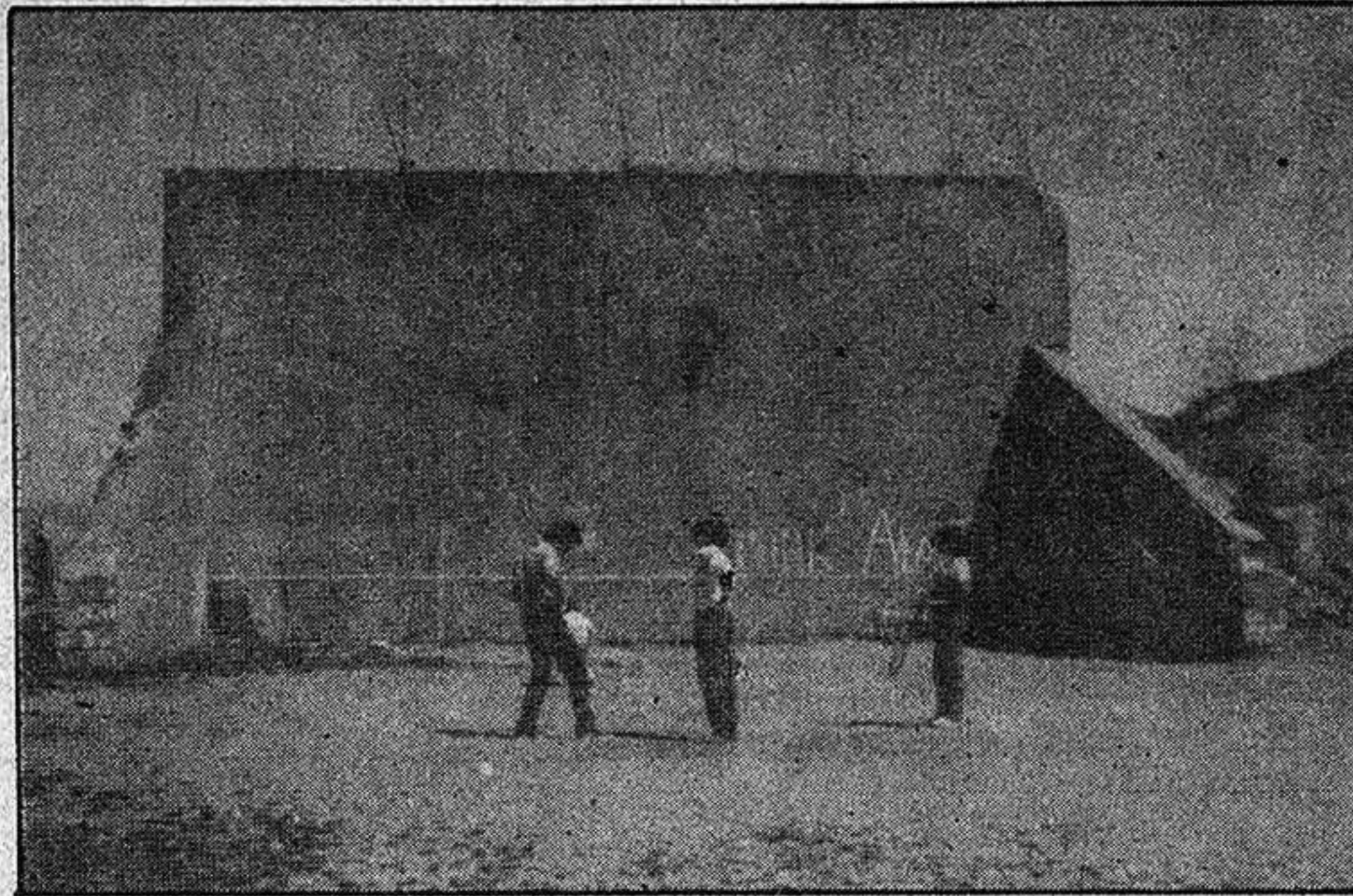

La cuestión económica ha corrido a cargo del Ayuntamiento, quien en su día solicitó una ayuda económica a la Diputación Provincial, que ofreció

300.000 pesetas. El Ayuntamiento espera esta ayuda para pagar la deuda de los materiales empleados en dicha obra. También ven necesaria la ayuda de la Federación de Deportes y en especial del departamento competente que dote de unas porterías y canchas de baloncesto de las que carecen en estos mo-

mentos.

En la tarde del domingo, se procedió a la bendición de las instalaciones deportivas, a cargo del párroco de la localidad, Felipe Corella y seguidamente, se pasó a la inauguración, cortando la cinta de rigor el alcalde, José Antón Abad quien dirigió unas palabras a los asistentes, agradeciendo la participación de los vecinos en esta obra. A continuación, se degustó un vino de honor de la propia cosecha del pueblo y un aperitivo donde participaron todos los contribuyentes, ofreciéndose caramelos a los niños.

Mientras tomábamos el vino, mantuvimos unas palabras con el alcalde de Alarilla, quien explicó los futuros proyectos a realizar en el municipio, poniéndose de manifiesto la unión del pueblo para realizar los trabajos, como el que se ha llevado a cabo, si bien, como se sabe, siempre es necesaria la ayuda y subvención económica.

Tres son los proyectos que tienen en mente los vecinos de Alarilla: finalizar

la pavimentación de las tres calles que faltan -cabe destacar que la mano de obra de las tres calles arregladas corrió a cargo de los vecinos-, la construcción de la ermita y finalmente la creación de una piscina municipal, cuyas obras podrían comenzar el verano próximo si se cedén unos terrenos lindantes a otros municipales.

En cuanto a una necesidad urgente y prioritaria, Alarilla está esperando su integración en la Mancomunidad de Aguas del Sorbe, pues esta localidad es uno de los pueblos donde se nota más la falta de agua y en verano se suele encontrar en alerta roja.

Realmente, un ejemplo a seguir es el de estos pequeños pueblos, con pocos vecinos, pero unidos que ayudan en obras como éstas, aunque sea quitándose tiempo de descanso de los fines de semana o días festivos. Bien vale, pues, un reconocimiento a los vecinos e hijos de estos pueblos.

Francisco LOZANO GAMO

EN PASTRANA Y A CARGO DE LA AGRUPACION SOCIALISTA

CONFERENCIA SOBRE PLANIFICACION FAMILIAR

La pasada semana se celebró en Pastrana una conferencia coloquio sobre el tema de planificación familiar.

Este acto fue organizado por la Agrupación Socialista de Pastrana. El acto fue presentado por el Secretario Local de Pastrana, Jesús Jabonero, e intervino como ponente el Gine-

coloquio y profesor de la Universidad de Alcalá de Henares, José Luis Dargallo.

Al acto asistieron unas 50 personas, en su mayoría mujeres. Una vez acabada la conferencia se abrió un coloquio donde los asistentes plantearon sus dudas sobre el tema tratado en dicha conferencia.

CASAS DE SAN GALINDO

EL CENTRO CULTURAL RECREATIVO CONVOCA DOS CONCURSOS

El Centro Cultural Recreativo Casas de San Galindo, perteneciente a la localidad del mismo nombre, ha convocado recientemente dos concursos de interés. Uno de ellos es el II Certamen Poético Casas de San Galindo, en donde el tema de las obras debe centrarse en los pueblos, su entorno y ambiente, pudiendo presentar cada autor un sólo poema que no exceda de 50 versos, los cuales deben presentarse por triplicado. Los participantes deberán presentar los trabajos al alcalde de Casas de San Galindo (Guadalajara) antes del día 30 de julio.

El acto de entrega de premios tendrá lugar el día 15 de agosto en la plaza de Casas de San Galindo y el premio consistirá en una placa conmemorativa y entrega de un lote de libros.

PINTURA

Por otra parte, y también a cargo del Centro Cultural Recreativo Casas de San Galindo, ha sido convocado el Premio Nacional de Pintura en dos modalidades: adulto e infantil. En la modalidad de adultos pueden participar las personas residentes en España, mientras que en la modalidad infantil todos los niños en edad escolar.

Las obras deberán enviarse con los datos del autor y la presentación de los trabajos se efectuará antes del 15 de agosto del presente año en la Asociación del Centro Cultural Recreativo de San Galindo, Guadalajara.

Desde estas líneas queremos aplaudir la realización de actividades como estas en pequeñas localidades.