

Continúa el baile

Relevo en las direcciones de Educación y MOPU



(Página 9)

Mañana, en el Palacio de Fuensalida

Reunión del Consejo de Gobierno

El Consejo de Gobierno de la Junta de Comunidades ha sido convocado en el Palacio de Fuensalida para mañana, lunes, a partir de las 10 de la mañana.

Los asuntos que conformarán previsiblemente el orden del día de esta sesión, susceptible de ser modificado en algún

punto, serán los siguientes: 1) Lectura y aprobación en su caso del acta de la sesión anterior. 2) Propuestas de las distintas consejerías y de presidencia. 3) Organigrama de las consejerías y de la presidencia. 4) Ruegos y preguntas.

ATIENZA

Preocupación por el abastecimiento de agua

A 19 millones de pesetas ascienden las inversiones que se realizarán en 1983 en la villa de Atienza, dentro del Plan Especial que se ha elaborado como Comarca de Acción Especial. Esta inversión se destinará a obras de infraestructura, con ampliación de abastecimiento, pavimentación de calles y abastecimientos de redes de distribución y saneamiento.

Dentro de las obras de ampliación de abastecimiento, se invertirán 10 millones, aportando el municipio atencino 2.500.000 pesetas y la Diputación Provincial, el resto, 7.500.000 pesetas. Respecto a la pavimentación parcial de

calles, habrá una inversión de 5.000.000 de pesetas, con aportaciones de 3.750.000 de la Diputación Provincial y de 1.250.000 pesetas del municipio.

CASILLAS

En cuanto al barrio de Casillas, para abastecimiento y redes de distribución y saneamiento se invertirán 4.000.000 de pesetas, con 3.000.000 pesetas a cargo de la Diputación y 1.000.000 de pesetas del municipio. En todos los casos enunciados, las aportaciones son del 25 por 100 para los municipios y del 75 por 100 para la Diputación.

El personal no funcionario de la Administración Militar

EN HUELGA A PARTIR DE MAÑANA



- En principio durará hasta el martes, aunque si la situación no varia se prolongará durante los días 7 y 8
- En Guadalajara se espera que secunden la convocatoria cerca de trescientos trabajadores

(Página 11)

Tras el acuerdo por García Brea con altos representantes del MOPU

El GAEI de Castilla-La Mancha se pondrá en marcha en abril

- Durante el mes de marzo se mantendrán conversaciones con el Ministerio de Obras Públicas y Urbanismo para perfilar el contenido del concurso de beneficios que será publicado en el BOE el próximo mes de abril

(Página 12)

Si el Pleno ratifica, como se espera, el acuerdo del Consejo Regional

Los terrenos de la Fuente de la Niña pasarán a la Corporación municipal

(Página 11)

HUMANES DE MOHERNANDO

La Escuela Familiar Agraria

Una buena labor en el medio rural

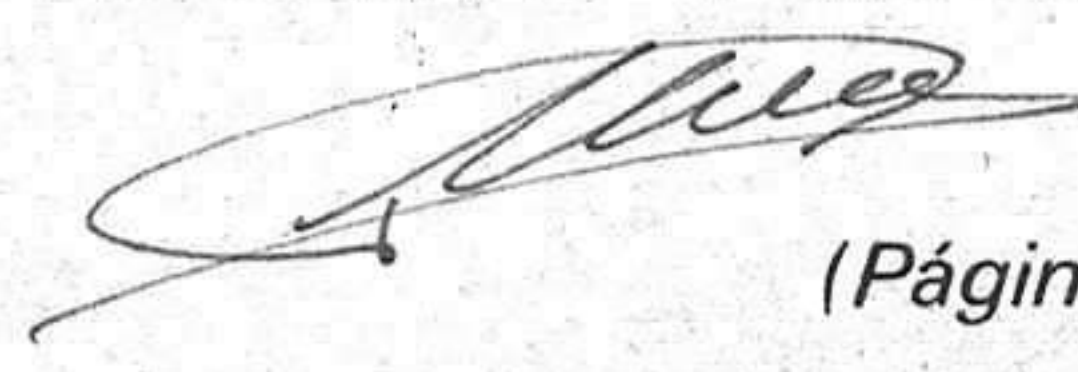

(Página 3)

Entrevista con Ataulfo Esteso, director del Banco Atlántico

(Página 16)

provincia provincia provincia provincia

ZAOREJAS

CANTALOJAS

Importantes subastas de madera

El Ayuntamiento de Poveda de la Sierra va a proceder a la subasta de maderas por la importante cantidad de cerca de 5.000.000 de pesetas, lo que significará una

importante aportación para las arcas municipales. En principio se realizará una subasta de 2.030 pinos, bajo el tipo de tasación al alza de 1.996.200 pesetas. La se-

gunda subasta será de 845 pinos, bajo el tipo de tasación de 922.600 pesetas, también al alza. La tercera subasta afecta a 1.200 pinos con el tipo de tasación al

alza de 1.373.700 pesetas. Por último, se hará una última subasta de 1.200 pinos, con el tipo de tasación al alza de 1.776.000 pesetas.

Un pueblo próspero

El lugar de Cantalojas se asienta a 1.314 metros de altura, sobre una llanura formada con materiales de la Era Terciaria, principalmente calizas. Estas son empleadas en gran proporción en la construcción de los muros de las viviendas, que soportan el peso de la teja roja de la techumbre. Las casas se alinean a ambos lados de la calle principal, al Este de la cual se encuentra la iglesia.

El templo es un edificio en el que persisten algunas muestras del período ojival o gótico. El muro, orientado al Sur, se halla rodeado de un atrio, al que se accede por dos entradas. La iglesia, dedicada a S. Julián Confesor, guarda en su interior una imagen del Santo, empuñando en su mano derecha una espada. Se halla en su retablo de dos piezas, de estilo mitad neoclásico, mitad churrigüesco. En el pueblo nació, el 19 de enero de 1797, don Damián Gordo Sáez, quien sería más tarde obispo de Tortosa.

Tenía Cantalojas, en las afueras, dos ermitas: la de San Pedro y la de Val de Iglesias. Antes de mediar el siglo pasado, se despoblaron, en sus cercanías, los lugares conocidos con los nombres de Venta del Pinajero, Vadillo, Casa del Marqués, Castillo de los Moros o Funes, Casa del Turqueno y La Torrecilla.

En 1877, Cantalojas registraba la cifra record de 747 habitantes, los cuales se dedicaban al cultivo de cereales, patatas y berzas, y a la trashumancia de ganado lanar. Había un herrero y tenían un molino harinero en el Alto Sorbe.

A partir de entonces, la población de Cantalojas se fue mermando poco a poco, hasta llegar al período 1960/-1980, en que emigró casi un 50 por 100 de sus vecinos.

Actualmente, con 257 personas residiendo en el lugar, Cantalojas es un pueblo próspero, gracias a los 134 kilómetros cuadrados de su término municipal —el mayor del Macizo— en el que crecen hayas, robles y pinos, que son —principalmente estas dos últimas especies—, utilizados para la obtención de madera para construcción.

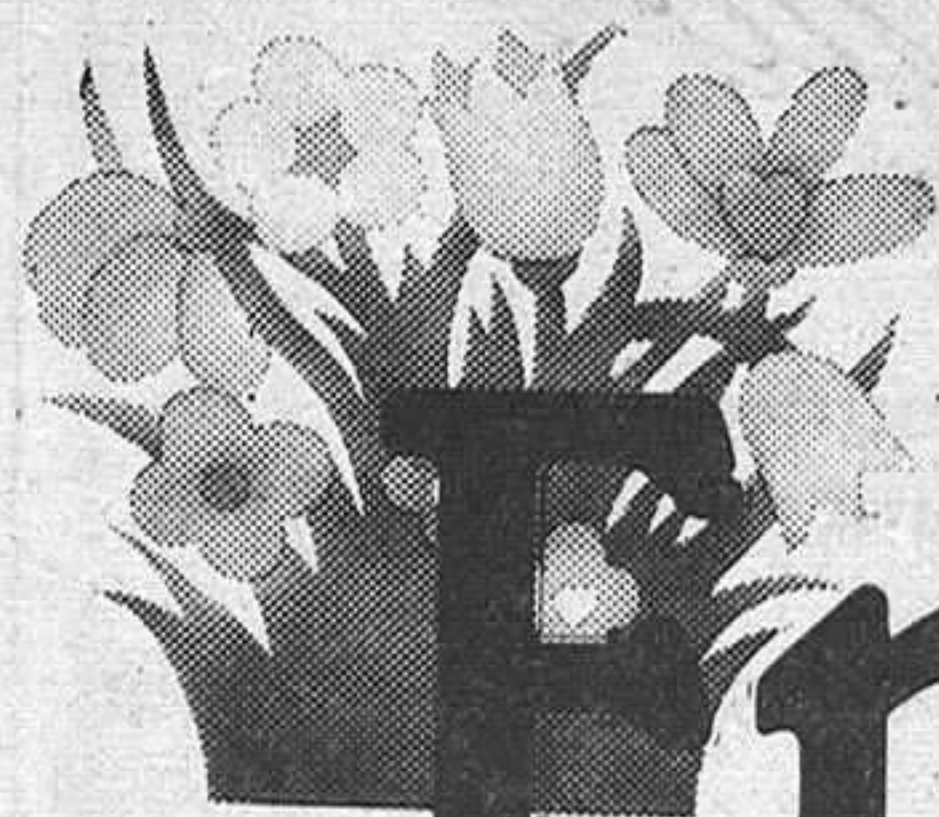

En la Caja florece el ahorro

Gracias a sus ahorros en la Caja, hoy muchas personas pueden optar a una vida mejor, más confortable, más segura.

Muchos proyectos hoy realizados han sido fruto del ahorro.

La Caja, una vez más, quiere hacer un obsequio a todos los que le confían sus ahorros. Por ingresos superiores a 10.000 Ptas., la Caja le regala una planta, que florecerá esta primavera en su hogar.

Y además la posibilidad de participar en el sorteo de 30 magníficos videos.



CAJA
DE AHORROS DE ZARAGOZA
ARAGON Y RIOJA

7, 8 y 9 de Marzo una planta
por ingresos superiores a 10.000 pts.



unicef

Fdez. Iparraguirre, 12. 2.º
Tel: 23 29 86. Guadalajara.

provincia provincia provincia provincia

HUMANES

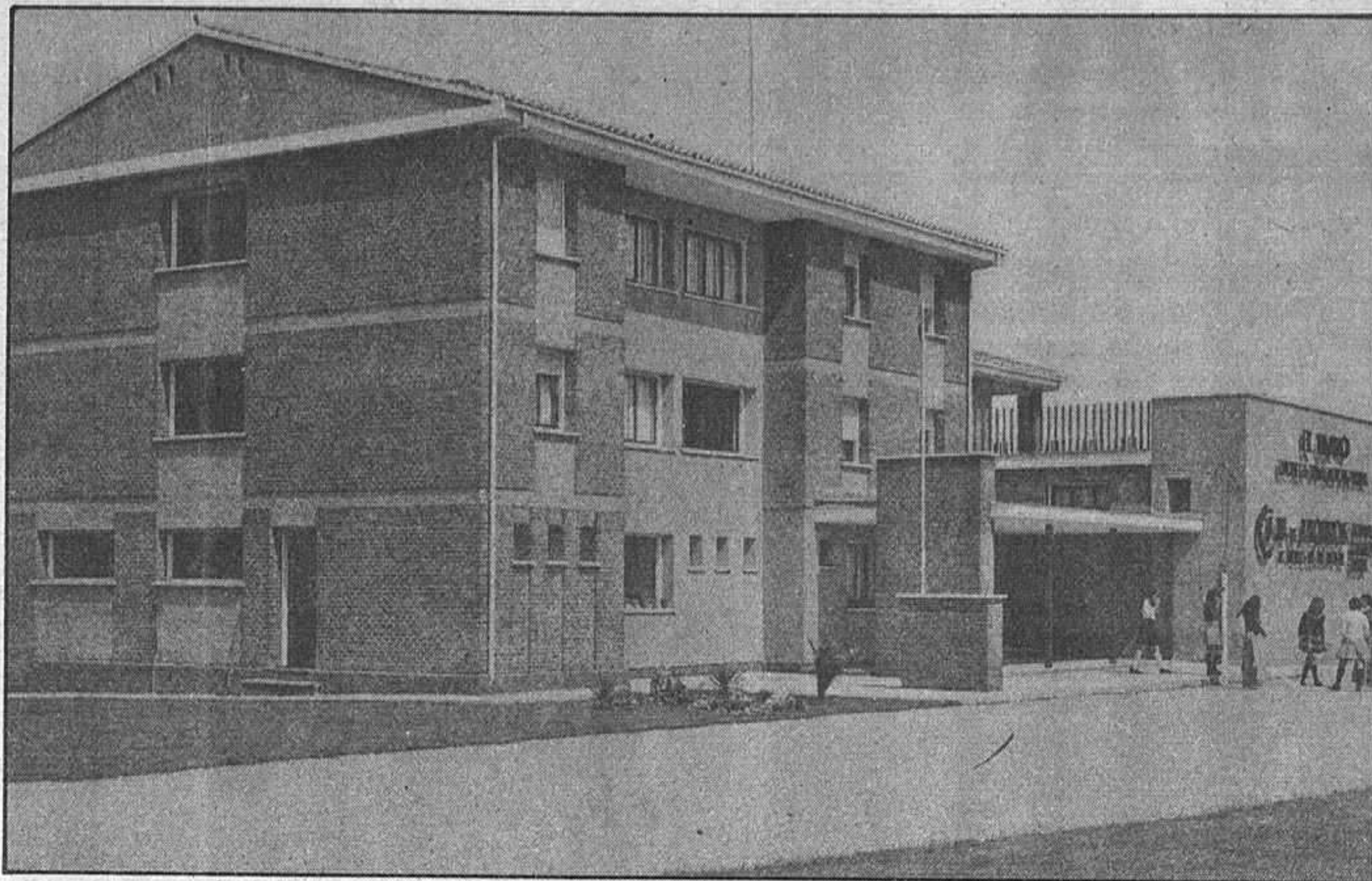

La Escuela Familiar Agraria

Una buena labor en el medio rural

ORIENTACION Y VALOR DE LA FORMACION

La E.F.A. es un centro educativo, especialmente concebido para las personas del medio rural, con el fin de aprovechar la gran riqueza de oportunidades que encierran las peculiaridades mismas de la vida y el trabajo que realizan.

Es también un centro de Formación Profesional de 1.º grado, y como tal reconocido por el Ministerio de Educación.

En ellas se sigue un sistema de alternancia, que permite a las alumnas conjugar a un mismo tiempo trabajo y estudio, sin desligarse de su propia familia; las alumnas permanecen una semana en su casa y otra en la EFA, alternativamente. La semana en la EFA, conviviendo con un pequeño grupo —característica propia del centro— que facilita la formación individualizada de las alumnas, y, sobre todo, su capacitación humana y social. La semana en su casa, aumenta su responsabilidad al tener que organizarse para llevar a cabo el trabajo intelectual y otros trabajos en su familia.

La formación que se imparte es una "formación de base" que sirve para cualquier ocupación profesional; bastará cuando termine, añadir al adiestramiento correspondiente a la ocupación profesional que se desee; también pueden continuar estudios, haciendo Formación Profesional de 2.º grado; a este fin durante el 2.º ciclo que permanecen en la EFA, hacen el estudio de diversas profesiones y una alternancia trabajando en la que creen que más le interesa; así van descubriendo su interés profesional.

Es también una formación para la vida; que pretende preparar a las jóvenes para que sepan conducirse bien en todas las situaciones y actividades de su vi-

da; contribuye a una alternativa, al aproximar la escuela a la vida.

FORMACION CONTINUADA A TRAVES DE UNA DISCONTINUIDAD DE ACTIVIDADES

La anternancia está estructurada de tal manera, que los dos periodos distintos —familiares y escolares— se complementan en todo momento. Los periodos familiares aportan la motivación que requiere la adquisición de conocimientos y demás valores educativos que tienen lugar en los periodos escolares, asimismo éstos repercuten en un mejor aprovechamiento de las innumerables oportunidades que ofrecen los periodos familiares. Por esto la formación es continua y se logra a través de una discontinuidad de actividades igualmente importantes. Ni los periodos familiares representan vacaciones, ni los escolares ruptura en el carácter de trabajo profesional que desarrollan en los periodos familiares.

Siguiendo este sistema lleva funcionando en Humanes de Mohernando la EFA "El Llano", desde 1972. A ella acuden alumnas de toda la provincia que suman en total 35, con el fin de conservar el pequeño grupo que tantas ventajas educativas ofrece.

Desde el principio del año se están reservando plazas para el próximo curso. Esto se hace de la siguiente forma:

—Llamando por teléfono al centro, al número 85 00 75 o visitándolo, donde profesores y alumnos expliquen y den a conocer lo que es la escuela. También pasando las profesoras por casa de las familias para informarlas del sistema de enseñanza. En muchos casos las mismas familias de alumnas son las que van informando del funcionamiento del centro, ya que hay una colaboración estrecha entre la familia y el centro que continúa durante el tiempo de formación de la alumna, con visitas periódicas de las profesoras y también reuniones de padres.

YUNQUERA DE HENARES

Extracciones de sangre

Los vecinos respondieron adecuadamente

El pasado día 24 de los corrientes, jueves, la Hermandad de Donantes de Sangre de la Seguridad Social acudió a realizar extracciones de sangre a la localidad de Yunquera de Henares, donde el pueblo respondió por encima de las previsiones.

Según se nos ha informado, estaban previstas llevar a efecto

unas treinta extracciones, pero acudieron más de sesenta personas, lo que demuestra la gran colaboración prestada por toda la comunidad, sin duda consciente del interés que ello supone para salvar la vida de muchas personas. La Hermandad de Donantes acudirá el día 12 a la localidad de Sacedón.

entre bastidores

Me preocupa enormemente el futuro de Brihuega. A pesar de las esperanzas existentes tras la firma del acuerdo entre empresa y comité de trabajadores, es altamente improbable que salga algo positivo de todo el embrollo. Incluso saliendo muy bien las cosas, sería necesario ir a la reconversión y ello supondrá, a buen seguro, reducir considerablemente el número de puestos de trabajo, lo que ya crearía un difícilísimo problema para la supervivencia de la localidad. Sin querer ser pesimista, y mirando las cosas desde su verdadero prisma, está por ver que se pueda crear la Sociedad Laboral, como que ésta pueda dar resultado asumiendo de entrada ya más de 100 millones de pesetas en deudas a la Seguridad Social, aun considerando que la Dirección no decida, sin más,

dar el cerrojo definitivo. Aun en la mejor de las soluciones, es decir, creando la Sociedad Laboral, me duele Brihuega. Porque esta villa, que ahora depende prácticamente de esta factoría, sufriría uno de los reveses más importantes de su historia y con las nulas expectativas que existen en la zona para encontrar trabajo, puede que más de 100 familias se viesen necesitadas del subsidio de desempleo, si no todas, y esto quiere decir ni más ni menos que el pueblo se vendría abajo

Es, en cualquier caso, una pena que la Administración no pueda ejercer sino de intermediario entre empresa y trabajadores para asesorar a unos y otros, intentar reconciliarlos y, en todo caso, pagar el desempleo a los que queden en la calle. Y, ¡qué pena!, son muchas las personas que coinciden en que todo o casi todo se ha derivado de la poca imaginación que ha regido a la empresa.

CASARES

PARA FAVORECER LA CREACION DE EMPLEO

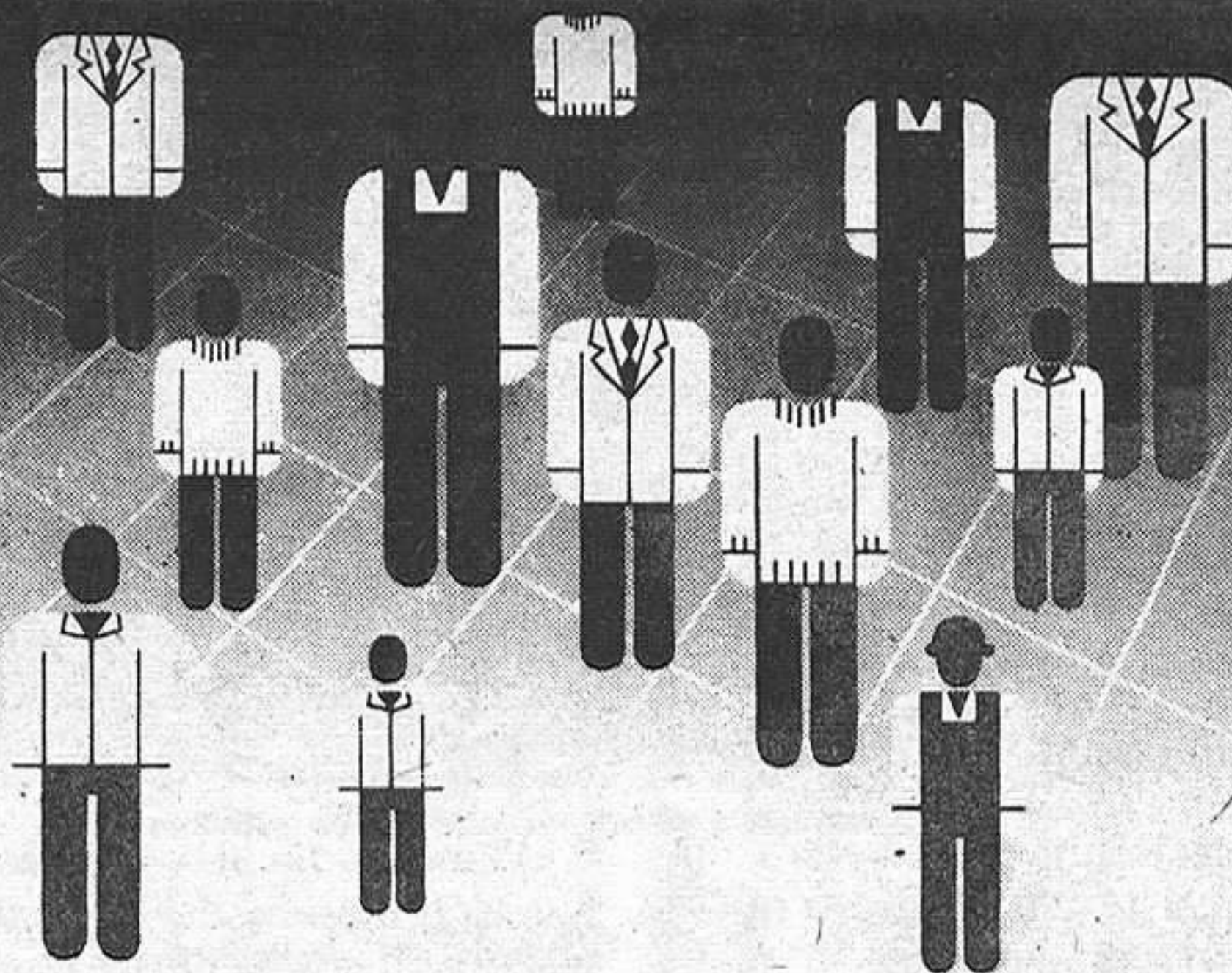

DISMINUYE LA PRESION SOBRE LOS SALARIOS.

Nuevas normas de cotización a la Seguridad Social, para trabajadores y empresarios.

- Con estas normas, el Ministerio de Trabajo y Seguridad Social pretende además:
- Contribuir a un reparto más equitativo de los costes laborales.
- Adecuar las bases de cotización al nuevo salario mínimo interprofesional.
- Ajustar las bases de cotización a los salarios reales.
- Potenciar la solidaridad entre los trabajadores, aumentando más los topes máximos en beneficio de los topes mínimos.

Estas normas son la aplicación para todas las cotizaciones que se produzcan a partir del 1 de Enero de 1983.

Solicite folleto explicativo y cuanta información precise en las Tesorerías Territoriales, Agencias de la Seguridad Social y Entidades Financieras.

Informarse es un derecho. Cotizar es un deber.

POR UNA NUEVA SEGURIDAD SOCIAL.

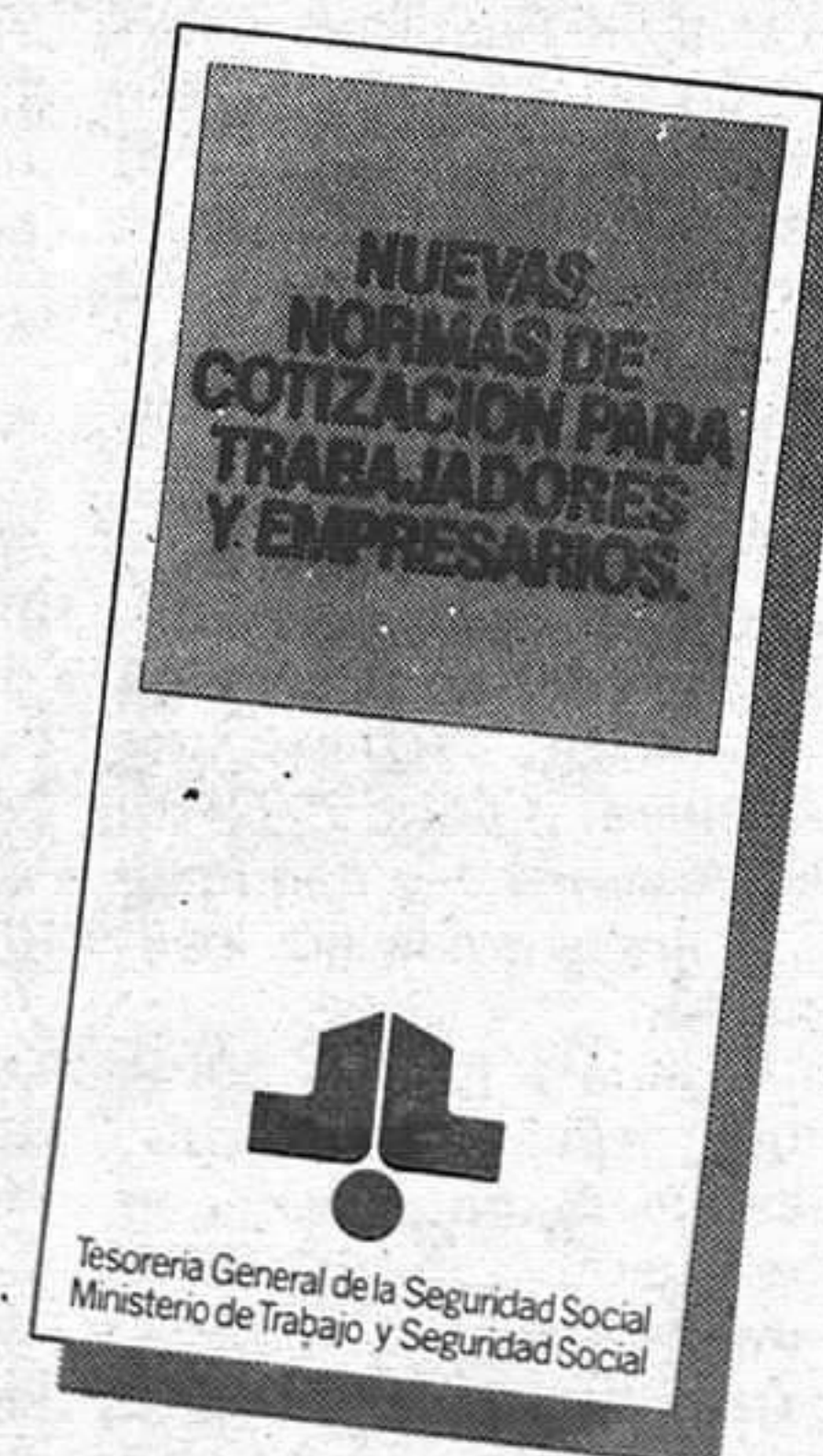

Tesorería General de la Seguridad Social
Ministerio de Trabajo y Seguridad Social

provincia provincia provincia provincia

Rutas turísticas de Guadalajara (4)

ATIENZA

Para llegar a la antigua villa medieval de Atienza, caben varios caminos, en los que el viajero puede comenzar a admirar interesantes pueblos y edificios, todos ellos anclados en antiguos siglos, que le harán ambientar el acceso a la villa objeto de este viaje. Así, puede arribarse desde Si-

desafiante el viejo castillo. Atienza fue uno de los puntos claves y más codiciados durante la reconquista de Castilla; y se convirtió, a partir del siglo XII, en enclave principal de las caravanas de comerciantes y recueros que pasaban de Castilla a Aragón. Una importante colonia judía con-

que añade un completo atrio porticado; la de Santa María del Val, con portada de curiosa escultura popular; la de Santa María del Rey, que hoy sirve de cementerio, y que muestra un portón semicircular en el que sobresalen más de un centenar de figuras. La única parroquia hoy utilizada

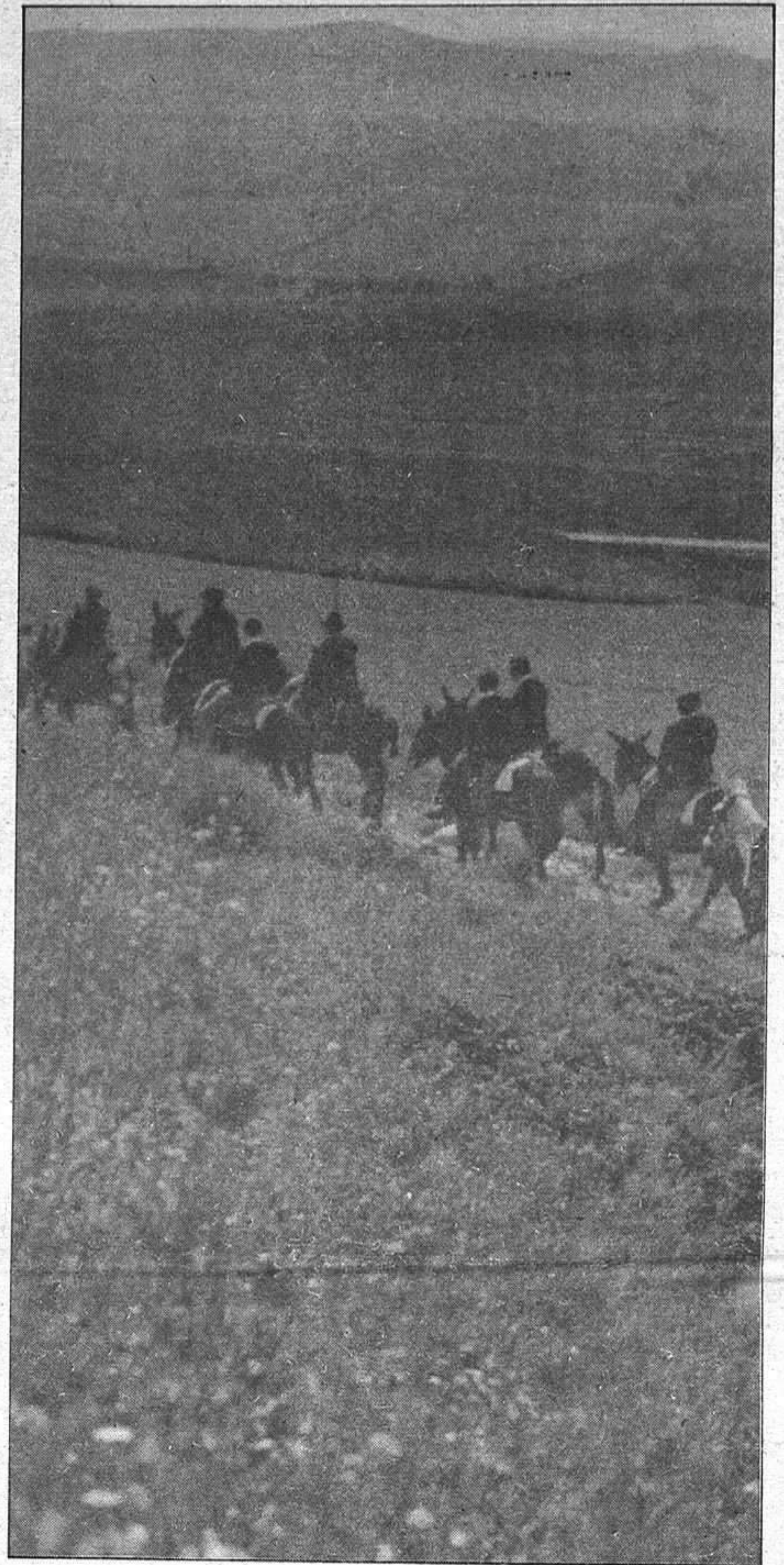

güenza, por la carretera comarcal 114, y el viajero podrá detenerse en ella a contemplar pueblos enteros de gran belleza, como Palazuelos, totalmente amurallado y con un castillo que el marqués de Santillana construyó en el siglo XV; o bien edificios singulares del arte románico rural, como las iglesias de Pozancos y de Carabias; el magnífico castillo roquero, ya reconstruido, de Ribade Santiuste, o el interesante conjunto de las salinas de Imón. También puede llegarse a Atienza por la carretera comarcal 101 desde Guadalajara, pasando por Hita del Arcipreste y Jadraque del Cid, con sus castillos inexpugnables.

La llegada a Atienza por el camino desde Sigüenza, muestra al viajero una imagen impresionante de la villa, derramada sobre la abrupta, empinada ladera de un cerro rocoso, sobre el que se alza

firió dinamismo al burgo. Este fue el preferido del rey castellano Alfonso VIII, quien en premio a la lealtad de los atencinos les concedió un favorable fuero, y construyó en torno a la villa una poderosa articulación de murallas defensivas, que dio a Atienza, durante el Medievo, un bien ganado prestigio.

Hoy contemplará el viajero en esta villa de la más recia Guadalajara, su castillo roquero, del que fundamentalmente se puede visitar la torre del homenaje, y algunos restos de puertas y murallas. En el pueblo, aún se muestran diversos templos cristianos, todos ellos construidos en estilo románico, con características propias de la Castilla de en torno al Duero: así las iglesias de la Santísima Trinidad, con ábside semicircular cargado de valiosa ornamentación; la de San Gil, con similar fragmento; la de San Bartolomé,

es la iglesia de San Juan, obra renacentista, del siglo XVI, con altar mayor barroco cuajado de pinturas de Alonso del Arco.

Entre los edificios civiles de Atienza, destaca la pesada del Cordón, que hoy se acondiciona como elemento de apoyo al turismo local; el Ayuntamiento, la fuente barroca frente al mismo; el arco de Arrebatapas, la casa del abad de la Caballada, y como conjunto urbano la Plaza del Trigo, rodeada de soportales y casas nobles, que constituye uno de los más perfectos plazales de toda Castilla.

Las ruinas del antiguo convento de San Francisco, y algunas ermitas en los alrededores, completan el patrimonio artístico de Atienza, que en todo caso es numeroso teniendo en cuenta el conjunto de sus empinadas callejuelas, palacios y caserones de la Edad Media y el Renacimiento,

to, y el aspecto que del castillo tiene el visitante a través de las vías y callejones del burgo. Una atracción no desdeniable, y que hoy consigue atraer por sí sola la visita de muchos viajeros, son las diversas tiendas de antigüedades y objetos rurales y populares que hay en la calle principal, junto al arco de Arrebatapas, bien merecedoras de un vistazo curioso.

Una fiesta tiene Atienza que es muy señalada en el conjunto del folklore castellano: La Caballada, que durante cientos de años viene celebrando el domingo posterior a Pentecostés, y que conmemora la liberación del rey niño Alfonso VIII por los recueros de Atienza, que entonces formaron Hermandad, y todos los años en esa jornada de primavera, revestidos con sus típicos atuendos de trajes oscuros y capas pardas, van en romería a la ermita de la Estrella, y allí bailan la jota y almonedean típicos roscones. La fiesta mayor del pueblo es para septiembre, haciendo numerosos festejos, y toros, en honor del Santo Cristo. En esas fiestas puede apro-

vechase a probar el típico plato atencino: el cabrito asado al estilo serrano, y también, en ocasión posterior, deberán degustarse otras especialidades de la tierra, como el chorizo a la olla, la perdiz y el conejo que aquí se guisan a las mil maravillas.

Para finalizar el viaje por la zona serrana que rodea a Atienza, es aconsejable alcanzar algunos pueblos que, ya casi en la línea divisoria con Segovia y Soria, muestran algunos edificios de arte románico que pueden evaluarse como los más interesantes de su tipología en toda la provincia de Guadalajara. Son concretamente las iglesias parroquiales de Villacadima y Campisábalos, así como la ermita (antigua iglesia monasterial) de Santa Coloma en Albendiego. En todas ellas luce una simbiosis curiosa entre el estilo románico y los detalles ornamentales del mudéjar, consiguiendo unidad a este conjunto de templos de la sierra atencina. A ellos se llega continuando la carretera comarcal 114 que desde Atienza se dirige a Ayllón y Aranda de Duero.

provincia provincia provincia provincia

En Castilla-La Mancha

El nivel de fertilización es muy bajo

El nivel de fertilización, bajo en España, aún es más bajo en la región castellano-manchega, y enormemente bajo en la provincia de Ciudad Real y tan sólo en la provincia de Guadalajara tiene consumos del orden de las medias nacionales. Pero se considera que no sólo se abona poco, sino que se abona mal, en muchos casos con exceso de potasio, en cultivos como el trigo poco exigentes en él y en otros casos empleando sólo abonos nitrogenados.



• Tan sólo la provincia de Guadalajara tiene consumos del orden de las medias nacionales

y propulsarla fuertemente precisamente en estos años en los que los préstamos son inferiores en cuantía a las reales necesidades. Es preciso continuar con la red de ensayos abonados, para una mejora e insatisfacción del empleo de abonos, siendo preciso una mayor divulgación.

En los cuadros que publicamos a continuación se recogen los datos de abonado de sementera y cobertera de la última campaña del SENPA. De ellos se deduce que las oscilaciones son grandes a nivel provincial, siendo los préstamos totales bastante elevados, pues alcanzan una cifra de 1.750 millones de pesetas.

neral es su degeneración a otros fines.

Es por ello, que se propugna un cambio radical en la política de préstamos, que no presupone un abandono en la ayuda al agricultor a estos fines, sino agilizarla

No se puede negar la trascendencia que tuvo en su momento para la mejora de la productividad en las cosechas de cereales las líneas de ayuda para la adquisición de fertilizantes ejecutadas por el SENPA, y que al igual que la anterior selección, estimamos marcaron un camino ascendente.

Seguir de forma sistemática una línea de ayuda durante más de 30 años, como se ha seguido con los préstamos de abono, cuando menos es una rutina que no crea ningún estímulo y lo ge-

DATOS SOBRE ABONADO DE SEMENTERA SEGUN SOLICITUDES DE PRESTAMOS AL SENPA. 1980

Provincias	Núm. solicitudes	Superf. a abonar en Has.	Miles U.F. retiradas		
			N	P ₂ O ₅	K ₂ O
Albacete.....	2.147	102.626	2.080,1	5.889,5	3.292,3
Ciudad Real.....	1.115	60.626	1.379,4	4.126,4	2.596,6
Cuenca.....	1.821	23.301	1.083,8	3.246,1	2.013,8
Guadalajara.....	1.900	33.781	1.043,1	1.078,4	1.814,0
Toledo.....	1.745	61.300	1.244,1	2.008,1	2.371,1
Total Castilla-La Mancha.....	8.628	301.313	6.830,3	19.973,5	12.153,6

DATOS SOBRE ABONADO DE COBERTURA SEGUN SOLICITUDES DE PRESTAMOS AL SENPA. 1980

Provincias	Núm. solicitudes	Superf. a abonar en Has.	Miles de U.F. de N retiradas
Albacete.....	1.080	50.540	2.010,5
Ciudad Real.....	220	13.699	526,8
Cuenca.....	723	34.796	784,5
Guadalajara.....	1.392	33.200	1.225,6
Toledo.....	470	17.404	652,3
Total Castilla-La Mancha.....	3.885	149.639	5.199,7

Los Consejos Reguladores del Vino se reunieron con el consejero de Agricultura

El consejero de Agricultura de la Junta de Comunidades se ha reunido con los presidentes de los Consejos Reguladores de las Denominaciones de Origen "Mancha", "Almansa", "Mérida" y "Valdepeñas", para articular la participación de estos organismos en la Feria Regional del Vino que se celebrará entre los próximos días 27 de abril y 1 de mayo. En esta reunión se informó también a los Consejos Reguladores, sobre las diferentes ferias regionales sobre alimentación, agricultura y ganadería que

se van a realizar.

Esta reunión ha sido la primera vez que los presidentes de los Consejos se reúnan con el consejero regional, señor Peñafiel; quien a lo largo de la entrevista mostró sus disposiciones para conseguir una colaboración más estrecha entre ambas instituciones. Fruto de este espíritu de colaboración, hemos de destacar que el titular de Agricultura, presidió la reunión del Consejo Regulador "Vadepañas", del próximo día 17, estando aún sin fijar la fecha de convocatoria de los

Consejos Reguladores de "La Mancha", "Almansa" y "Mérida", que también presidirá.

En otro apartado de actividades de la Consejería de Agricultura, hemos de señalar que en los primeros días de marzo, Patrocinio Navarro, director general de Ordenación Agraria, de la Consejería de Agricultura, participará en el Ministerio de Agricultura, en unos seminarios de producción y sanidad animal y vegetal. A estos cursos asistirán representantes de los diferentes gobiernos autonómicos.

UNION ELECTRICA-FENOSA, S.A. OBLIGACIONES SIMPLES DE "UNION ELECTRICA, S.A." EMISION - 27 DE FEBRERO DE 1979

Se participa a los poseedores de las Obligaciones Emitidas por UNION ELECTRICA, S.A. (hoy UNION ELECTRICA-FENOSA, S.A.) en 27 de febrero de 1979, que en el sorteo de amortización, celebrado el 21 de febrero de 1983, ante el notario de Madrid, Félix Martín Conde, han resultados amortizados 7.500 títulos, según detalle a continuación:

Número de títulos de cada contracción: 500

1	al	500
1.001	al	1.500
3.501	al	4.000
5.001	al	5.500
13.501	al	14.000
17.001	al	17.500
22.001	al	22.500
27.501	al	28.000
29.001	al	29.500
30.001	al	30.500
35.501	al	36.000
37.501	al	38.000
40.001	al	40.500
44.501	al	45.000
45.501	al	45.500

TITULOS AMORTIZADOS..... 7.500

Los títulos amortizados, se reembolsarán a razón de 50.000 pesetas por título, a partir del día 28 de febrero del año en curso, no teniendo ya derecho al cobro del cupón número 9 de vencimiento 9 de agosto de 1983 y siguientes.

El pago de estos títulos se efectuará en las Centrales, Sucursales y Agencias de la Caja de Ahorros y Monte de Madrid, Confederación Española de Cajas de Ahorros y de los Bancos Urquijo, Hispano Americano y Central.

Madrid, 22 de febrero de 1983
EL SECRETARIO DEL CONSEJO DE ADMINISTRACION

EN BRIHUEGA

Para que la tradición siga. Para que Vd. pueda degustar el mejor asado, visite

ASADOS ELIMA

COSO, NUM. 1

INAUGURACION: SABADO, 5

• VISITENOS Y PONGASE "MORAO"

LA CAJA DE AHORROS Y MONTE DE PIEDAD DE ZARAGOZA, ARAGON Y RIOJA

CELEBRO SU ASAMBLEA GENERAL

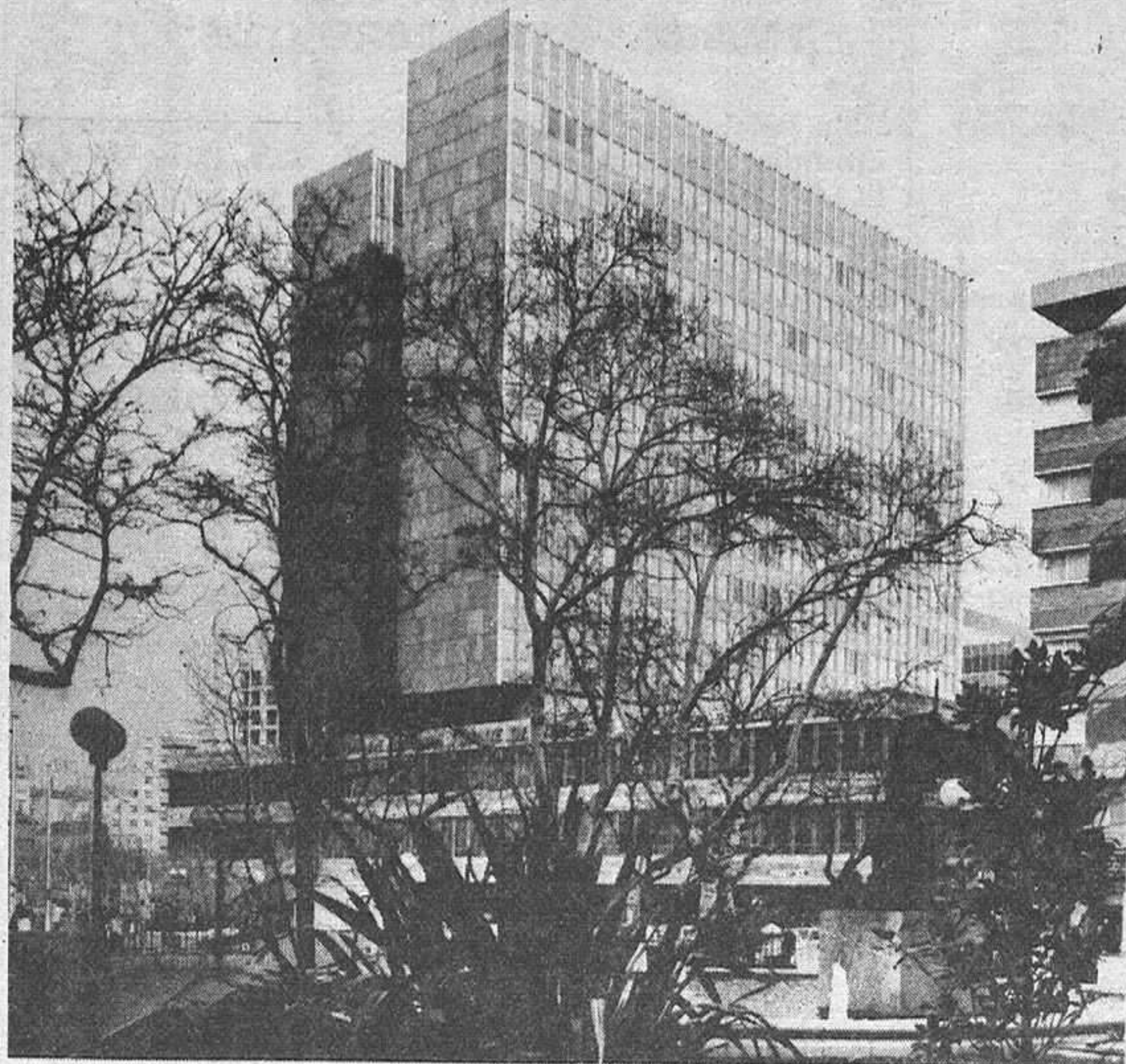

El pasado 25 de febrero, viernes, en cumplimiento de lo establecido en el artículo 18 de sus Estatutos, la Caja de Ahorros de Zaragoza, Aragón y Rioja celebró en el Centro de Exposiciones y Congresos del Edificio Paraiso su Asamblea General Ordinaria para dar cuenta de la gestión llevada a cabo durante el Ejercicio 1982.

El acto estuvo presidido por don Fernando Almaraz y Laguna de Rins, presidente del Consejo de Administración, Consejeros y director general, don José Joaquín Sancho Dronda.

Se caracterizó el informe a la Asamblea por la profusión de datos facilitados, sometidos previamente a dos auditorías: la preceptiva de la Comisión de Control y otra de carácter voluntario, ya tradicional en la Institución, realizada como en años anteriores por la prestigiada firma «ESPACONTROL AUDITORES».

Estos son algunos de los datos facilitados a los señores consejeros generales de la Caja y que refleja la Memoria correspondiente al Ejercicio 1982:

Brillante ejercicio logrado en un año —1982— particularmente difícil

- 239.273 millones, Saldo de Acreedores
- 2.375 » Resultado del Ejercicio
- Intensa y diversificada acción crediticia
- 21 nuevas oficinas, fruto de una expansión meditada
- Previsora evolución organizativa

Con un trasfondo económico poco halagüeño, ha transcurrido el ejercicio 1982 de la Caja de Ahorros de Zaragoza, Aragón y Rioja que, anticipándose a premuras de última hora, ha ido acomodando su estructura y su actividad institucional a lo que demandaban las circunstancias.

Sin duda fruto de esta toma de postura, realista y prudente, a la vez que solidaria con los problemas

de las provincias de su ámbito, ha sido el logro de un brillante ejercicio, que no se limita a la consecución de una cifra de Recursos ajenos espectacular (239.273 millones de pesetas), ni unos Resultados de 2.375 millones, sino que se extiende a una dinámica financiera y social de primer orden, a la que se une una mejora permanente de los servicios que se ofrecen a la clientela.



DEL INFORME DE DON JOSE JOAQUIN SANCHO DRONDA, DIRECTOR GENERAL, A LA ASAMBLEA:

- Es evidente la expansión de la Caja, pero conviene señalar que no busca el crecimiento por el crecimiento sino el ajuste de servicios y dimensiones a la realidad financiera y social de su ámbito geográfico.
- El crecimiento de la cuenta de Acreedores (17,54%) permite a la Caja continuar entre las cuatro primeras Instituciones confederadas españolas, tanto por la cifra de ahorro como por el número de impositores.
- La actividad crediticia de la Caja se ha caracterizado por su amplitud y diversificación.
- La Vivienda, la Pequeña y Mediana Empresa, la Agricultura y todo aquello que tiene una repercusión social y popular, ocupará siempre un lugar preferente en los planes financieros de la Caja.
- La Obra Social da respuesta satisfactoria a las demandas de las provincias de la Caja. En la actualidad la Cultura ocupa un lugar de creciente importancia.
- Lograda la descentralización provincial, la Caja se ocupa ahora de la autonomía de cada oficina, para favorecer la agilidad en la relación directa y personal con cada cliente.
- El fenómeno regional lo ha seguido siempre la Caja con el mayor interés y una actitud positiva, que se ha traducido en constantes y fructíferas colaboraciones con los organismos corporativos.
- La Prensa se ha ocupado ampliamente, en sus páginas, de la Institución. Este nivel de popularidad ha sido recogido por la revista «Dinero», que la ha designado CAJA DEL AÑO.



ESTRUCTURA DE LAS INVERSIONES CREDITICIAS (Cartera de Préstamos)

Adquisición de vivienda propia	24%	Construcción viviendas	11%
Agricultura, Ganadería e indus. derivadas	19% (*)	Consumo y particulares	7%
Industria	15%		

(*) En 1982, el 26% de las operaciones formalizadas se destinó a la Agricultura, Ganadería e industrias derivadas.

EVOLUCION DE LA CUENTA DE ACREEDORES (Recursos Ajenos)

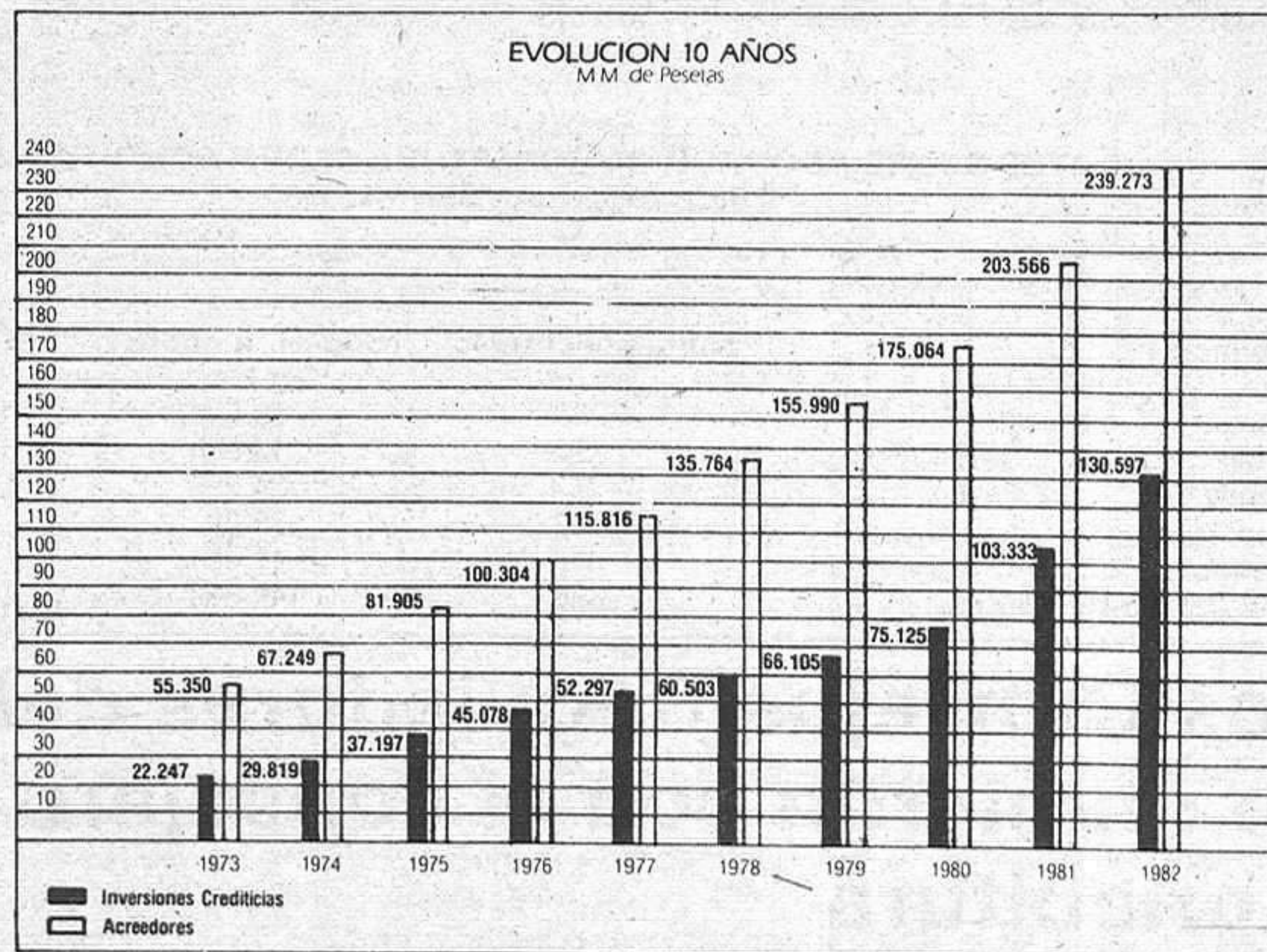

OBRA SOCIAL

519 millones de pesetas se destinaron en 1982 a la Obra Social de la Institución, caracterizada siempre por su calidad de realización y su adecuación a la demanda de cada momento.

CORPORACIONES PUBLICAS

En 1982 se multiplicaron por 3,5 los préstamos concedidos a Corporaciones, respecto a la cifra del año anterior.

DEPARTAMENTO INTERNACIONAL

La Caja ha abierto en Madrid una oficina de intermediación con Corresponsales y Bancos.

El Departamento Internacional incrementó en 1982 un 25% el número de operaciones, y un 46% el importe de las operaciones financieras.

En resumen, un ejercicio brillante, conseguido en una gestión adecuada, realista y orientada a apoyar a las provincias de la demarcación de la Caja: Aragón, La Rioja y Guadalupe, en su desenvolvimiento económico y social.

Ciertamente es un orgullo para estas provincias que la Caja de Ahorros de Zaragoza, Aragón y Rioja ocupe el cuarto lugar entre las Instituciones de Ahorro del país, delante de otras enmarcadas en zonas más favorecidas que la nuestra.

opiniones ajenas - cartas al director

Reutilización de aguas residuales

En todos aquellos países con una tecnología avanzada y con necesidades de agua para riego, se plantea la utilización de recursos hidráulicos no convencionales. De ellos, el que, en principio, parece que ofrece mayores posibilidades es el aprovechamiento de las aguas residuales.

Esta técnica ofrece dos grandes ventajas: aumento de los recursos hídricos disponibles para riego y aprovechamiento del poder depurador del suelo, a fin de conseguir un considerable ahorro en el proceso global de depuración. En efecto, aunque el agua utilizada para riego no puede ser aprovechada directamente, se puede evitar los procesos finales de depuración, que son los más costosos.

Los riegos con este tipo de agua deberán hacerse con unas técnicas especiales, cuya adaptación requerirá ensayos previos, a fin de evitar problemas de índole ambiental o de contaminación. Además de las experiencias extranjeras, en España ya se ha utilizado tanto en las Baleares como en Canarias.

En la región de Castilla-La Mancha, ICONA lleva la experiencia de riego de choperas con vertido directo de aguas residuales e IRYDA acaba de firmar un convenio con el Ayuntamiento de Albacete, para aprovechamiento de las aguas residuales de esta ciudad.

La contaminación de los ríos de la región y muy especialmente el río Tajo, es uno de los problemas más graves planteados actualmente. Dejando aparte los aspectos ambientales y sanitarios que son, indudablemente los más importantes y ciñéndose, sólo a los aspectos relacionados con el regadío, es

de destacar el problema presentado a los horticultores toledanos, de las comarcas de Talavera, Ce-bolla, Belvís de la Jara, Torrijos y Toledo. Según los primeros informes dados por el INIA, los daños se producirán probablemente por un efecto sinérgico, entre el aumento de plagas y enfermedades y los contaminantes del agua. Por parte de los correspondientes agentes de Extensión Agraria se viene pidiendo reiteradamente un estudio más profundizado sobre el tema.

Con ser tan grave la contaminación de las aguas superficiales el problema sea quizás menos preocupante que el referido a aguas subterráneas, si tenemos en cuenta que el primer caso, desaparecido el foco causante, desaparecerá la contaminación y que sin embargo ello no ocurre para los acuíferos. Por ello se debe prestar gran atención a unos primeros estudios que detectan elevados niveles de nitratos en Ciudad Real y Albacete. En este caso es la agricultura la fuente de contaminación, dando lugar a una situación de la que pueden derivarse graves riesgos sanitarios. Junto con lo anterior, los análisis están dando una información adicional sobre el exceso o inadecuada utilización de los fertilizantes.

El tipo de acuífero tan abundante en La Mancha agrava más el problema, porque estos son los más expuestos a contaminación, ya que a veces no existe el proceso de filtración por parte del suelo. Deben mantenerse e intensificarse los programas de vigilancia de calidad de agua de los acuíferos de la región.

Una vieja aspiración

Una vieja aspiración está a punto de pasar a convertirse en una realidad reportando grandes beneficios a los habitantes de esta ciudad, que han visto como iba pasando el tiempo y con él la edad de la población, sin poder realizar sus aspiraciones deportivas o cuando menos de recreo. Pero las cosas han cambiado, soplan otros aires, incluida la propia reorganización del Estado en entes autonómicos, que parecen dispuestos a no entorpecer una labor y un interés públicamente demostrado en favor del deporte.

Y ciertamente hay que agradecer el hecho, ya que entre las promesas hechas públicas por el consejero de la Junta con motivo de su visita a Guadalajara y la realidad de la aprobación de la cesión de los terrenos de La Fuente de la Niña a la Corporación municipal, no ha transcurrido más que un cierto intervalo de tiempo durante el que se presumía con esperanzas esta decisión.

Sin lanzar las campanas al vuelo, pero comulgando con unos mínimos principios lógicos, podemos afirmar con escaso margen de error que el Pleno regional ratificará en su próxima sesión el acuerdo del Consejo y por tanto, se dará vía libre a una vieja aspiración cual es la de crear una ciudad deportiva en una zona que estaba prácticamente infrautilizada.

Los millones ya suenan en el saco de los presupuestos y todo parece indicar que después de tanto tiempo de espera hay poco que estudiar y sí por el contrario que empezar a poner en marcha. Prácticamente al tiempo en que se haga oficial esta cesión, el primer paso a dar es el de elaborar una serie de proyectos en donde queden plasmados los diseños para la construcción de un campo de fútbol y unas pistas de atletismo convenientemente separadas, para evitar que los arrastres de la lluvia pudieran dañarlas.

Igualmente nos parece acertada la decisión de convocar un concurso de ideas donde cada cual pueda aportar su solución y punto de vista de forma que la ciudad deportiva responda a unos criterios de participación ciudadana que harán sin duda que las utilicemos como algo enteramente nuestro.

Sólo queda pues la incógnita del futuro de esa franja de terreno que conforma el paso de acceso a la futura ciudad deportiva, y que mientras Capitanía General no dictamine al respecto, seguirá siendo propiedad militar, aun a pesar de la necesidad de utilizar esta zona para establecer una continuidad con el final del Parque de San Roque y conseguir así que las pistas municipales no queden aisladas.

Hacer balances suele ser algo usual en los tiempos que corren, pero sin querer pormenorizar lo cierto es que la política deportiva de nuestra ciudad crece de forma racional y planificada y eso ya es un gran paso de cara al fomento del deporte.

CASARRUBIO

M. PRIETO

Extraño sentido del humor

El sentido del humor de los españoles ha sido desde siempre algo muy particular y diferenciador. Allí donde los ingleses elevarían las cejas o donde los americanos montarían un verdadero lío, a los españoles de a pie se nos ocurre siempre la más sincera carcajada, la espontánea sonrisa o la frase humorística cargada de sarcasmo.

Quizá sea cierto lo que aseguran los más pesimistas de que reímos por no llorar, y como ocasiones no nos faltan en este país para desesperarnos, no deja de ser agradable hacer chistes de los dramas generales.

Cuando un grupo de señores uniformados entran a saco en el Congre-

so de los diputados, pegan unos cuantos tiros y nos secuestran a los políticos que entre todos hemos elegido utilizando un tono ciertamente amenazador y poco agradable, media España, o casi toda, se dedica a enterarse de las últimas noticias, pero no lo hace en tensión desde un sillón, sino en medio de frases ingeniosas y de ocurrencias graciosas. Cuando la historia termina ni siquiera se permite el lujo de indignarse, se limita a leer los chistes sobre el caso y a escuchar las canciones que hablan del incidente, al que se compara con películas de "Lola Flores" o con cualquier otra cosa poco seria.

Igual ocurre en cada ocasión, des-

de los asuntos más graves a los de menos importancia, desde que alguien se cae en una calle con riesgo de matarse y todos nos "partimos" de risa sin poder siquiera preguntar que tal se encuentra el herido, hasta cuando la empresa Rumasa es nacionalizada y todos compran los periódicos en un afán morboso incontrolable de leer los chistes protagonizados sin duda por una abeja que no es precisamente la Maya.

Refranes como el que dice que "Al buen tiempo mala cara" nos vienen que ni pintados, pero somos así.

CASARRUBIO

IMAGENES DE LA SEMANA by Pepepe

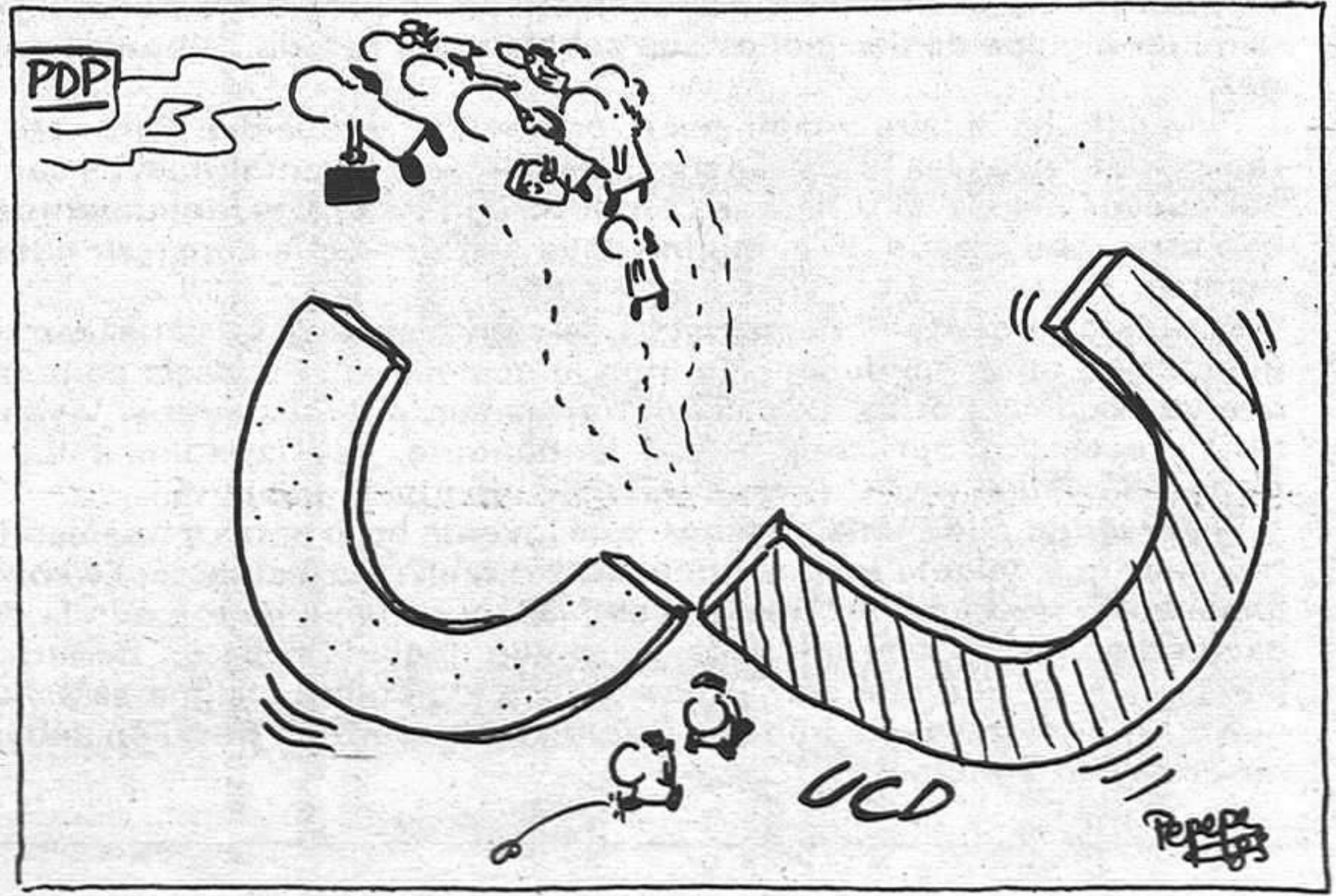
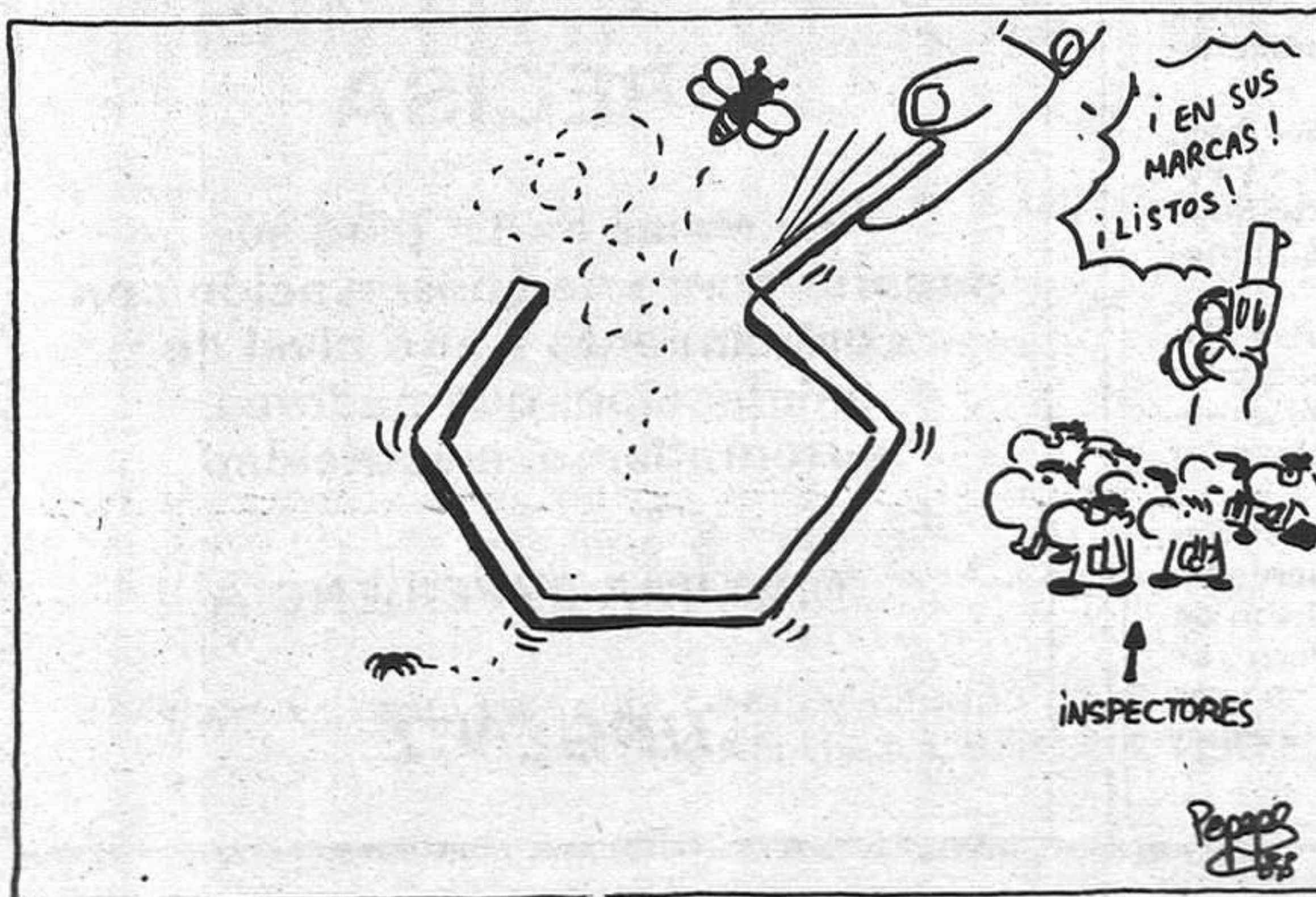

local

local

local

local

local

RELIGION, IGLESIA, COMUNIDAD
Sección de Carlos ROMERO
(Sacerdote)

La vida verdaderamente humana

Una de las interpretaciones que ha pesado y sigue pesando todavía mucho en amplios sectores del pueblo cristiano, es considerar el mundo como un "valle de lágrimas", como un lugar de paso sin consistencia propia, como algo de sólo relativa importancia. Esta manera de pensar convierte automáticamente a los hombres en unos seres ávidos de trascendencia, de manifestaciones patentes de esa otra vida a la que un día llegarán convertidos en figuras radiantes de luz. ¿Es esa una realidad? ¿No daríamos la razón a los que abundan en la teoría de que ese cielo no sería otra cosa que una proyección de deseos ante la constatación de nuestra propia impotencia y limitación?

Freud llamó a la religión una ilusión y era pesimista en cuanto a su futuro, ya que no aporta nada al hombre lo que trata de sacarlo de su situación real. Las ilusiones mueven a no moverse. Animar a plantar tiendas, pues su gratuidad no exige la puesta en marcha del dinamismo humano. Incitan más bien a la pasividad que, paradójicamente, se apoya en la misma divinidad.

Transfiguración no supone quietismo, sino camino hacia. Transfiguración es descubrimiento, es la reflexión que da clarividencia y que ayuda a seguir adelante. La eternidad ha comenzado ya y esa vida futura que esperamos está siendo modelada y condicionada por nuestro propio realismo actual. Las ilusiones deben dejar paso a las actitudes pensadas y sentidas. Sólo así el porvenir será ya realidad en el presente.

La imaginación, la facultad liberadora del hombre, ha sido sacrificada en aras de la eficacia a una razón tan convencional como irracional. Los deslumbrantes triunfos de la razón en todos los campos de las ciencias y de las técnicas nos han seducido. Y nos hemos decidido por racionalizar la vida misma. Pero el proceso racionalizador está radicalmente viciado, toda vez que hemos centrado el interés en los medios para adquirir los fines, sin discriminar racionalmente qué fines. No importa la vida; lo que importa es vivir así o asá. No cuentan las necesidades humanas; lo que cuenta es que el hombre sienta determinadas necesidades. No nos interesa el bienestar de todos; lo que interesa es que la renta "per cápita" aumente.

Todo tiene que estar calculado, planificado, previsto. La vida misma nos resulta gris, monótona, mecanizada, masificada, manipulada. Vivir no es vivir, sino repetir las mismas experiencias de ayer, gozar de los mismos placeres que ayer, padecer las mismas limitaciones de ayer. La única alternativa parece ser la de sucumbir, adaptarse, acomodarse, conformarse... o perecer.

Es verdad que tenemos mil razones para conformarnos con este mundo y resignarnos a esta vida. Pero no tenemos razón. Lo que pasa es que nos falta imaginación para cambiarlo. Y sin imaginación, sin soñar, no se puede vivir. Es necesario soñar, rescatar el mundo de todos los caminos trillados, emancipar la vida de todos los determinismos, abrir horizontes al mundo y a la vida. Es indispensable ensanchar el espacio de nuestra libertad, siquiera en sueños, para que podamos despertar a la libertad, a la vida responsable, a un mundo que tenemos que mejorar.

Hay que soñar para recobrar la conciencia de nuestra libertad. Y hay que despertar para que la libertad y la vida no sean sólo sueño, ilusión, utopía. Hay que soñar para vivir.

Lo más penoso de la vida es que dura demasiado. O demasiado poco, según. Cuando uno se deja llevar por la corriente de lo que "se hace", "se dice", "se piensa"... la vida suele resultarle corta, pues cuando acaba se da cuenta de que no ha tenido tiempo de decidir, o sea, de vivir. Pero la vida se hace larga y penosa para quien se empeña en luchar contra la corriente, siquiera sea para poner a salvo su responsabilidad.

La vida, el camino, es corta cuando te llevan. Pero así no hay quien viva, y se tiene la sensación de ir perdiéndola a medida que te la van suministrando con cuentagotas. La vida así no es una gracia recibida, es una limosna mendigada minuto a minuto.

Pero la vida, el camino, es lenta, y pesada la marcha para el que no se deja llevar, porque ha decidido ser protagonista de su propia biografía. Es más difícil caminar a golpe de decisiones que cabalgar por la vida a impulso de corazonadas.

Para esto hace falta imaginación, creatividad y rebeldía. Para esto hace falta renegar de todas las rutas turísticas de la vida e inventar nuevos caminos y soñar nuevos mapas. El turista se conforma con visitar los monumentos artísticos que otros han creado. El peregrino sabe que tiene que construir nuevos monumentos.

El turista se conforma con instalarse cómodamente en el pescante de la diligencia que otros conducen. No mira lo que viene, se extasia contemplando lo que va quedando atrás. Es sólo un terrateniente de recuerdos. Vive para almacenar recuerdos que luego rumia lentamente, asociándolos a los objetos o fotografías, mientras el tiempo se le va, sin que lo advierta.

El peregrino que sueña caminos, que inventa horizontes y trasciende horizontes, sabe que delante está la dificultad y la lucha y el esfuerzo. Es consciente de la penosidad del camino. Vivir no es fácil, cuando se ha tomado la decisión de hacerse cargo de la propia vida, para que nadie le robe un minuto. Pero ¿se puede vivir de otra manera? ¿Puede acaso el hombre resignarse a vivir no más que los momentos de recreo que otros le conceden? ¿Y de quién debemos esperar que nos dé recreo?

UNION ELECTRICA-FENOSA, S. A.

OBLIGACIONES-SIMPLES DE "UNION ELECTRICA, S. A."

EMISION - 2 DE MARZO DE 1977

Se participa a los poseedores de las Obligaciones emitidas por UNION ELECTRICA, S. A. (hoy UNION ELECTRICA-FENOSA, S. A.) en 2 de Marzo de 1977, que en el sorteo de amortización, celebrado el día 21 de Febrero de 1983, ante el Notario de Madrid, D. FELIX MARTIN CONDE, han resultado amortizados 12.000 títulos, según detalle a continuación:

Número de títulos de cada contracción: 500.	
501 al 1.000	23.001 al 23.500
2.001 al 2.500	25.001 al 25.500
2.501 al 3.000	27.501 al 28.000
5.501 al 6.000	32.001 al 32.500
12.501 al 13.000	33.001 al 33.500
14.501 al 15.000	36.001 al 36.500
15.001 al 15.500	43.001 al 43.500
15.501 al 16.000	49.501 al 50.000
17.501 al 18.000	59.001 al 59.500
19.001 al 19.500	63.001 al 63.500
20.001 al 20.500	92.501 al 93.000
21.001 al 21.500	93.501 al 94.000

TITULOS AMORTIZADOS: 12.000

Los títulos amortizados, se reembolsarán, a razón de 50.000,- Ptas. por título, a partir del día 2 de marzo del año en curso, no teniendo ya derecho al cobro del cupón n.º 13, de vencimiento 2 de Septiembre de 1983 y siguientes.

El pago de estos títulos se efectuará en las Centrales y Agencias de la Caja de Ahorros y Monte de Piedad de Madrid, Confederación Española de Cajas de Ahorros y de los Bancos Urquijo, Hispano Americano y Central.

Madrid, 22 de Febrero de 1983
EL SECRETARIO DEL CONSEJO
DE ADMINISTRACION



CIMAR - GAS, S. A.

PRECISA

Oficiales de 1.ª para su departamento de conservación con conocimiento a alto nivel de calefacción, quemadores, automatismo, electricidad.

MAXIMA EXPERIENCIA

URGENTE

local local local local local

Continúa el baile

Relevo en las Direcciones de Educación y MOPU

El próximo martes tendrá lugar en el Gobierno Civil de nuestra ciudad, a la una de la tarde, la toma de posesión de dos nuevos directores provinciales, se trata de los encargados de Educación y del Ministerio de Obras Públicas y Urbanismo, MOPU, organismo este último en el que hace ya tiempo fue cesado el anterior director, Gabriel Leblic, pero por causas burocráticas y administrativas no ha podido ocuparse en

breve la plaza vacante, realizando las funciones propias el director cesado.

La Dirección de Educación y Ciencia pasa de Pedro Fernández a Angel Abos, hasta el momento director del Instituto de Bachillerato Mixto 2 de Guadalajara, lo que quiere decir que no es desconocedor de los problemas que, en su materia, afectan a nuestra provincia.

El MOPU va a estar dirigido

por Pascual Víctor Martín Estrella, que no es el mismo hombre al que se esperaba en un principio para sustituir a Gabriel Leblic.

También es probable que el mismo día haya nuevo director en Agricultura, aunque no puede confirmarse ya que aún no ha sido publicado en el BOE, si esta publicación se hiciera antes del martes el puesto se trasladaría en la misma jornada.

Hay un número importante de trabajadores afectados en la provincia

Los funcionarios cobrarán un 12 por 100 más

La subida en un 12 por 100 de los salarios de los funcionarios de la administración puede considerarse ya un hecho tras el acuerdo a que llegaron Gobierno y sindicatos el viernes pasado.

A pesar de que faltaba por celebrar una reunión ayer a las cinco de la tarde para ratificar este acuerdo y dada la importancia del tema en nuestra provincia donde un número considerable de trabajadores tienen su empleo en las tareas administrativas, vamos a ofrecer información sobre el tema.

En primer lugar, hay que destacar los puntos en los que no se había llegado a alcanzar la unidad de opiniones entre ambas partes, que eran la homologación del personal docente de EGB y enseñanzas medias y la homologación del personal laboral. Quedaron resueltos con la destinación de 13.020 millones de pesetas para la homologación del personal docente de EGB y enseñanzas

medias, llegando así a conseguirse la equiparación con los funcionarios de la Administración Central y la concesión de los 1.800 a los 2.000 millones que los sindicatos pedían para conseguir la homogeneización del personal laboral.

Por lo que respecta al resto de los puntos negociados caben destacar algunos como la subida del 12 por 100 en la masa salarial, aumento del 0,5 por 100 de cotización al fondo de solidaridad para el desempleo sobre el salario de cada funcionario. Para las obligaciones que fueron adquiridas por anteriores gobiernos y aún no se han realizado se han concedido un fondo de 35.000 millones de pesetas. Supresión del reintegro de los títulos administrativos de los funcionarios, incremento de la pensión mínima, que quedara en 25.700 pesetas, lo que supone un 80 por 100 del salario mínimo, como salario base para los funcionarios de jornada completa.

Para contrarrestar el gasto que supone la subida del 12 por 100 del salario el Gobierno disminuye la aportación estatal a la Mutualidad de Funcionarios en 15.000 millones de pesetas. El acuerdo señala que cualquier aumento de plantilla que se produzca será asumido por la Administración, mientras que queda marcado en la revisión salarial que si la inflación es mayor de lo que el Estado viene calculando, se tomará en cuenta para las negociaciones de 1984.

Parece ser que el acuerdo realizado es considerado positivo a nivel general, ya que se han negociado las condiciones de sueldo y situación de los funcionarios en unos términos similares a los que se vienen tomando en los países de la Comunidad Económica Europea. Sin que la crisis haya servido para poner trabas, el Gobierno ha querido homologar los salarios de los funcionarios con el nivel de vida actual.

La Calle

Ya empezamos a acostumbrarnos a ver como la brigada de limpieza del Ayuntamiento se atarea en sacar brillo a las zonas peatonales y paseos de nuestra ciudad con un esmero que nada tiene que envidiar al del ama de casa más obsesiva por que deslumbren sus suelos. Con algo de detergente, varios cepillos de fregar y mucha agua el resultado es altamente satisfactorio, y bien se nota, casi igual que en los anuncios de la tele, la parte fregada y la que queda por adecentar. La verdad es que da una imagen bastante curiosa la manera de limpiar plazas y paseos igual que si se tratara de cualquier piso privado, pero mientras se pueda y sirva para bien, adelante con la faena.

o o o o o

Lo que ya se está convirtiendo en toda una rutina es asistir a los actos de nombramiento de los nuevos directores provinciales de nuestra ciudad. Sin ir más lejos el martes que viene se van a hacer cargo de los puestos otros dos, si es que no son tres, porque el sillón de la Dirección de Agricultura está ya a la espera del cambio. Los hasta ahora directores de Educación, Pedro Fernández, y del MOPU, Gabriel Leblic, se despedirán públicamente de las autoridades y colaboradores para dejar paso a los nuevos encargados del trabajo. Lo cierto es que de los habituales no queda ya ni uno, las caras nuevas se suceden y todos están de acuerdo en que es una circunstancia normal en una democracia. ¡Vamos!, que unos vienen y otros se van. El director provincial a muerto, viva el nuevo director provincial, que dirían algunos.

o o o o o

Por cierto que en Guadalajara hay gente que tiene la mala costumbre de saltarse a la torera eso de las propiedades privadas en cuanto que no se trate de una casa en sí, como tal. Patios y jardines son invadidos por extraños que parecen creerse en el derecho de entrar por las buenas, mirar las plantas, jugar con el perro o incluso, ya se han dado casos, de coger agua de los grijos que hay para regar y llevársela en cubos. Y esto es confundir términos porque eso de que aquí nos conocemos todos es un dicho y bien está, pero esas familiaridades con las casas ajenas no parecen muy adecuadas a pesar de que por ser poca gente nos tomamos mayores confianzas.

DARDO

† DON FELIPE GARCIA TORRE

Consejero fundador de LOVABLE ESPAÑA, S. A.

Falleció en Madrid
el día 25 de febrero

D.E.P.

Dirección y empleados de Lovable España, S. A.
RUEGAN UNA ORACION POR SU ALMA

* Para bodas de hasta
150 comensales, Consúltenos
'El Ventorrero'

Lope de Haro, 10 — Teléfono 21 22 96

Creaciones

ORTIZ

Confecciones SASTRERIA A MEDIDA
finas de SEÑORA, CABALLERO y NIÑO
Generalísimo Franco, 8 - Teléfono 213564
GUADALAJARA



MANUEL PELUQUEROS: CREATIVIDAD Y LUMINOSIDAD EN LOS PEINADOS

Hablar de la peluquería Manuel Peluqueros, y más concretamente de Manuel Ortega, es hablar de creatividad, luminosidad y excelentes cortes y peinados. En Virgen de la Soledad se encuentra una de las más famosas peluquerías de Guadalajara a cargo de un hombre de la nueva escuela que tiene en su haber el buen corte tal y como lo demuestran las fotografías que en esta página se exponen. Manuel Ortega expli-



ca que presenta estas formas; pero sin la pretensión de que sea una moda, ya que para él la moda no existe, sino que entiende que hay unas opciones que son elegidas por las capas sociales y que en un determinado momento pueden existir cuatro o cinco alternativas válidas en una misma ciudad.

— Tal vez, efectivamente, como él dice, no se trate de moda, pero lo que sí está claro es que los peinados que Manuel Ortega nos presenta están llenos de belleza, elasticidad y originalidad, son cortes modernos y cómodos, adaptados a cada persona, estudiados a fondo y que dan este espectacular resultado. Hemos mantenido una pequeña conversación con este gran peluquero y estas son sus impresiones sobre los peinados.

—¿Qué opinas de los cortes?

— En los cortes hay expansión de formas, desde cabellos muy cortos, nuca cuadradas, hasta melenas larguísimas, pasando por medias medidas, pero siempre contrastadas.

Todos estos cortes, están efectuados a tijera y siempre en vertical. Sin olvidar las personas incondicionales propongo: corte muy a lo "garcone", muy depurado en las sienes y nuca e importante volumen en las zonas altas y frontal de la cabeza.

—¿Qué comentario ofreces sobre estos rizos?

— Es un soporte de permanente ascendente y ondulada sobre un corte salvaje y voluminoso, "leonino", para personalidades terriblemente femeninas.

—¿Qué significa "recogidos planos"?

— Una realización muy original, enorme rulo tipo "goyesca", ancho y largo, sostenido en la coronilla, resultando un recogido muy juvenil.

Para Manuel Ortega es imprescindible que en toda cabeza exista luminosidad, por lo que propone mechas artesanales, pero ideas en cuanto a colores nos las explicará en una próxima ocasión.

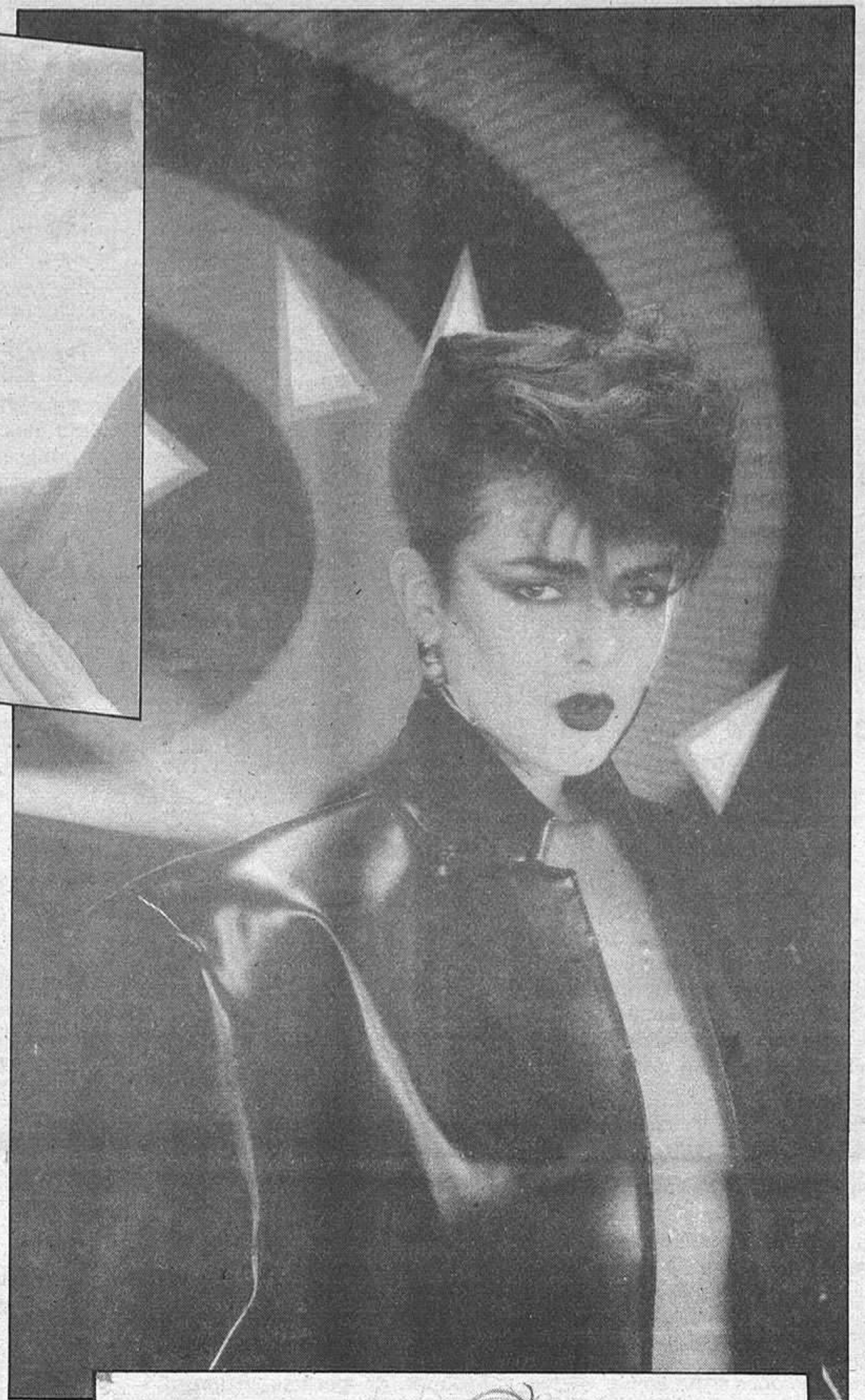

local local local local local

Tal y como estaba previsto y en su momento adelantó LA PRENSA ALCARREÑA, el personal no funcionario de la Administración Militar de Guadalajara se sumará mañana a la convocatoria de huelga lanzada a nivel nacional por el Comité General, en vista de que no han variado las posturas de la Administración respecto a sus reivindicaciones.

La decisión fue acordada el pasado día 18 de febrero en asamblea celebrada por los afectados en los locales de la Caja de Ahorros de Zaragoza, Aragón y Rioja, rechazando masivamente el marco de negociación propuesto por la UGT y votando en consecuencia la postura de fuerza que mantendrán en principio mañana y el martes, así como durante los días 7 y 8 si las conversaciones siguen paralizadas y la Administración haciendo oídos sordos a sus peticiones.

De esta forma, los empleados de Guadalajara se suman a la decisión de adoptar medidas de fuerza para hacer valer sus de-

El personal civil no funcionario de la Administración Militar

A LA HUELGA

rechos anunciada ya en la asamblea celebrada en Madrid a la que asistieron los representantes de un total de sesenta y nueve centros en representación a su vez, de un colectivo próximo a los 14.000 trabajadores y en la que únicamente se manifestaron en contra los representantes de dos centros de trabajo, contando también, con la postura abstencionista de los miembros portavoces del sentir popular de más de 4.000 trabajadores, entre los que se encontraba Guadalajara, a expensas de decidir como se ha hecho, en asamblea, una postura conjunta de integración o recha-

zo con la propuesta del Comité General.

Al habla con miembros del Taller y Centro Electrotécnico de Ingenieros nos han manifestado su decisión de sumarse a la huelga a la que asistirán cerca de doscientos cincuenta trabajadores no funcionarios de la Administración Militar que desempeñan sus funciones en el Taller y Centro Electrotécnico de Ingenieros y en el Parque Central de Artillería. Quedan fuera de esta convocatoria los empleados del Colegio de Huérfanos de Militares, dado que no se ven igualmente afectados

en cuanto a la petición de los atrasos acumulados desde enero del 82, debido a que su incorporación al trabajo se ha producido en el mes de enero de este año; aunque sí les atañen todos los acuerdos en cuanto a la subida de los salarios que quedarán definitivamente plasmados en el presente año.

De todas formas, y según las mismas fuentes, se han nombrado unos servicios mínimos para que queden atendidas las dependencias de oficinas y talleres, por lo menos en lo referente al TYCE, aunque no se aseguró que esta medida se llevase a cabo en el Parque Central de Artillería.

De cualquier forma la jornada transcurrirá como cualquier otro día, presentándose los trabajadores a la hora de entrada habitual al TYCE, aunque no ficharán y se reunirán por espacio de una hora en el centro. A las ocho de la mañana tienen pensado dirigirse a la calle y reunirse en la Plaza de

Santo Domingo con sus compañeros del Parque.

Al tratarse de un conflicto exclusivamente con la Administración Militar, nos han informado que desde allí, se dirigirán posiblemente a las dependencias provinciales del PSOE para entregar un comunicado en el que se dejará constancia de los motivos de la huelga.

Como ya saben nuestros lectores, el origen de esta situación parte del incumplimiento por parte de la Administración de los términos de un convenio en el que se recogían las directrices de la negociación de un comité general en representación de los trabajadores, cerca de 32.000 en todo el país, con la Administración Militar, y en el que se recogían puntos como el del incremento salarial de unas 4.500 pesetas de media, variando según los distintos niveles, con carácter retroactivo desde primeros de enero del 82.

La situación no es fácil ya que el sueldo medio que vienen percibiendo oscila entre las 35 y 40.000 pesetas, y la cantidad acumulada a lo largo del 82 puede suponer unos atrasos de entre 51 y 60.000 pesetas.

En total, el volumen adeudado se cifra en unos 1.800 millones de pesetas que la Secretaría Técnica de Hacienda parece no puede ajustar a los Presupuestos Generales del Estado.

Si el Pleno ratifica el acuerdo del Consejo Regional

Los terrenos de la Fuente de la Niña pasarán al Ayuntamiento

Días atrás les ofrecíamos en estas páginas una información destacada en grandes titulares, que hacía referencia a la futura construcción de una ciudad deportiva en la zona conocida normalmente como "Fuente de la Niña".

Lo que el día 18 de febrero era un adelanto que llenaba de satisfacción, ya que ha sido objeto de una continúa reivindicación por parte de nuestra Corporación la cesión de los terrenos, hoy se ha convertido casi en una realidad después de haber dado el visto bueno y ser aprobada la cesión por el Consejo Regional de la Junta de Comunidades de Castilla-La Mancha el pasado viernes.

Como ya les informamos entonces, estas instalaciones deportivas pertenecieron al Ministerio de Cultura. Las gestiones del Patronato de Deportes fueron encaminadas a solicitar la cesión de estos terrenos, de ahí, que, hace aproximadamente año y medio, se solicitasen los mismos a la Dirección Provincial, al margen de la decisión municipal de dirigirse por escrito posteriormente el pasado año.

La idea que siempre existía "in mente" era la de conseguir recuperar unos terrenos ciertamente infrutilizados para levantar una ciudad deportiva que completaría la política en favor del deporte desarrollada hasta la fecha.

Fernando Planelles, concejal de Deportes; nos hacía saber entonces que se había efectuado la cesión del Ministerio a la Junta de Comunidades, y que aprovechando esta situación y la visita a Guadalajara del consejero de Cultura de la Junta, Vicente Acebedo, el Ayuntamiento le había formulado una petición formal al respecto, con el compromiso del consejero de estudiar las posibilidades de esta cesión, trasladan-

do la petición a la presidencia de la Junta.

Igualmente se aprovechó la visita girada por el presidente de la Junta de Comunidades de Castilla-La Mancha, Jesús Fuentes, para insistir sobre este tema, cursando ya una petición formal al día siguiente de su marcha a la Presidencia, quien contestó por escrito que el tema sería estudiado en reunión del Consejo de Gobierno regional. Y ciertamente, los compromisos parecen haberse cumplido en los términos de la respuesta, ya que como al principio de esta información adelantábamos, dicho organismo se ha pronunciado favorablemente a este criterio, aprobando la cesión de los terrenos y su transferencia de la Junta de Comunidades al Ayuntamiento de Guadalajara, si como es preceptivo, el Pleno regional dá el visto bueno al acuerdo del Consejo Regional.

Siguen en pie las contrapartidas exigidas por esta cesión que no son otras que la inclusión de un miembro de la Junta de hecho y de derecho en la Junta Rectora del Patronato Polideportivo, y lógicamente, tener opción para poder desarrollar actividades deportivas en las pistas.

Sin preverse grandes dificultades a la hora de que el Pleno regional acepte la propuesta, todo parece preparado para comenzar a elaborar los proyectos necesarios para el trazado de la zona, aunque pudiera darse incluso la necesidad de tener que llegar a la expropiación si hiciera falta, dado que hay alguna propiedad que queda dentro del límite señalado, desde luego, agotando antes todas las posibilidades de acuerdo, como nos señaló Fernando Planelles.

De hecho, se cuenta ya con dos millones de pesetas para la

elaboración de los proyectos que recogerían la instalación de un campo de fútbol municipal y de unas pistas de atletismo, sacándose posiblemente un concurso de ideas para que los interesados puedan participar con sus opiniones.

En la misma zona está prevista la instalación de un club social en el que irían las propias oficinas del Patronato, un gimnasio, salas de juego y todo cuanto conforma las instalaciones de un club social, incluyendo un servicio de cafetería y una caseta para el vigilante de las mismas.

Por otra parte y conseguido prácticamente este primer objetivo, queda otro por alcanzar y es el de la cesión de unos terrenos propiedad militar. En esta línea hay que encuadrar la reunión mantenida por el gerente del Plan General de Ordenación Urbana, acompañado de Ricardo Calvo y Fernando Planelles con el gobernador militar, a quien formularon oficialmente y por escrito la petición, no sólo de uso sino también de disfrute de la zona donde actualmente se encuentra enclavada La Fuente de la Niña, avisándole del peligro que puede correr al cabo de unos diez años si no se acometen obras para mejorar el entorno.

Igualmente en este sentido la predisposición de la máxima autoridad militar fue buena, aunque lógicamente, y al incluir dentro de la solicitud la zona del Parque Sandra, éste manifestó que existía alguna dificultad pero que no obstante haría llegar sus deseos a Capitanía General.

Hasta la fecha pues y ya se puede dar como seguro, los terrenos donde se encuentra enclavado el campo de fútbol de La Fuente de la Niña pasarán a manos de la Corporación municipal, así como las pistas de atletismo que le circundan.

UNION ELECTRICA-FENOSA, S.A.

OBLIGACIONES-SIMPLES DE "UNION ELECTRICA, S. A."

EMISION - 28 DE FEBRERO DE 1980

Se participa a los poseedores de las Obligaciones emitidas por UNION ELECTRICA, S. A. (hoy UNION ELECTRICA-FENOSA, S. A.) en 28 de Febrero de 1980, que en el sorteo de amortización, celebrado el 21 de Febrero de 1983, ante el Notario de Madrid, D. FELIX MARTIN CONDE, han resultado amortizados 12.500 títulos, según detalle a continuación:

Número de títulos de cada contracción: 500.

1 al 500	26.501 al 27.000
4.001 al 4.500	45.501 al 46.000
4.501 al 5.000	56.501 al 57.000
7.001 al 7.500	61.501 al 62.000
10.501 al 11.000	63.001 al 63.500
12.001 al 12.500	73.001 al 73.500
17.501 al 18.000	81.001 al 81.500
21.001 al 21.500	83.501 al 84.000
21.501 al 22.000	87.001 al 87.500
22.001 al 22.500	95.001 al 95.500
22.501 al 23.000	97.501 al 98.000
25.001 al 25.000	99.501 al 100.000
25.501 al 26.000	

TITULOS AMORTIZADOS: 12.500

Los títulos amortizados, se reembolsarán, a razón de 50.000.-- Ptas. por título, a partir del día 28 de Febrero del año en curso, no teniendo ya derecho a cobro del cupón n.º 7, de vencimiento 29 de Agosto de 1983 y siguientes.

El pago de estos títulos se efectuará en las Centrales, Sucursales y Agencias de la Caja de Ahorros y Monte de Piedad de Madrid, Confederación Española de Cajas de Ahorros y de los Bancos Urquijo, Hispano Americano y Central.

Madrid, 22 de Febrero de 1983
EL SECRETARIO DEL CONSEJO DE ADMINISTRACION

región región región región

Reunión de la comisión de Secretarios Generales Técnicos

Se analizó el organigrama de las consejerías

En reunión mantenida el pasado viernes, en el Palacio de Fuensalida, la comisión de Secretarios Generales Técnicos de la Junta de Comunidades estudió el proyecto de organigrama de las diferentes consejerías del gobierno autónomo.

La sesión estuvo presidida inicialmente por el consejero de la Presidencia y Administración Territorial, José María Gómez, aunque posteriormente fue reemplazado en sus funciones por el secretario general de la presidencia, Antonio Muñoz, ya que aquel tuvo que ausentarse para asistir a Madrid a la reunión constitu-

tiva de la comisión mixta de transferencias, donde desempeña la vicepresidencia de la misma.

Los secretarios generales técnicos dieron su visto bueno al documento que regulará el organigrama de los departamentos de la Junta de Comunidades, y que en síntesis plantea la necesidad de asumir criterios de austeridad y eficacia, dentro de las directrices expuestas por el presidente regional en su discurso programático. Se abordaron igualmente los temas que tratará el Consejo de Gobierno en su reunión del próximo lunes.

Tras el acuerdo alcanzado por García Brea con altos representantes del MOPU

El GAEI de Castilla-La Mancha se pondrá en marcha en abril

• Durante el mes de marzo se mantendrán conversaciones con el Ministerio de Obras Públicas y Urbanismo

El pasado viernes el consejero de Industria y Energía de la Junta de Comunidades, Javier García Brea, se desplazó a Madrid para entrevistarse en la sede del Ministerio de Obras Públicas y Urbanismo con el director y subdirector generales de Acción Territorial y Urbanismo, Damián Quero Castanis y Emilio Mata, respectivamente.

Como ya les informamos días pasados, el objeto de esta importante reunión era fijar un calendario para el desarrollo del Gran Area de Expansión Industrial de Castilla-La Mancha. En este sentido cabe subrayar que en el curso de la misma se llegó al acuerdo de que el correspondiente concurso de beneficios del GAEI será publicado en el BOE el próximo mes de abril. Asimismo, se estableció un calendario de reuniones entre representantes de la Consejería de Industria y Energía y del Ministerio de Obras Públicas y Urbanismo para concertar el contenido de la citada convocatoria del concurso de beneficios.



quier manera, poner en marcha SODICAMAN llevará más tiempo, y yo pienso que esto podía llevarse a cabo en el segundo semestre de este año. Pero en este momento nuestra responsabilidad es que se firme cuanto antes el acta de constitución".

CALENDARIO DE TRANSFERENCIAS

En otro orden de cosas, Javier García Brea nos comentó también la reunión constitutiva de la comisión mixta de transferencias, celebrada en la tarde del pasado viernes en el Ministerio de Administración Territorial. Además de la constitución de la comisión, que está presidida por Tomás de la Quadra Salcedo, el tema principal de la reunión fue la propuesta del calendario de transferencias a la Junta de Comunidades para el presente año. En este sentido se analizaron las transferencias que se podían realizar a cada departamento en el mes de julio y en enero de 1984.

En lo concerniente a la Consejería de Industria y Energía, su titular nos manifestó, "Es muy posible que en el próximo mes de julio se nos transfiera el IMPI (Instituto de la Pequeña y Mediana Empresa Industrial). Esto es muy importante para nosotros y para la región, ya que supondría controlar una serie de fondos y subvenciones para las pequeñas y medianas empresas de la región. Igualmente tengo que señalar que vamos a renegociar todas las transferencias que hemos recibido hasta el momento, y además se negociará la ampliación de las transferencias recibidas, en lo que se refiere a servicios de Industria, para alcanzar un nivel similar al de otras comunidades autónomas, como pueden ser el País Vasco o Cataluña".

Hay que resaltar también que en relación con el Instituto Geológico, el Centro de Estudios de la Energía y el CEDETI, se van a iniciar una serie de negociaciones con el objeto de que la Junta de Comunidades pueda participar en la disponibilidad de los fondos de los tres organismos anteriormente citados, así como para buscar la posibilidad de que los resultados de las investigaciones de estos centros puedan ser aplicados en Castilla-La Mancha. Aunque éste es un proyecto a medio y largo plazo, fue igualmente abordado en la reunión constitutiva de la comisión mixta de transferencias. Finalmente, cabe señalar que el consejero de Industria y Energía realizará el próximo martes una visita oficial a Cuenca, donde desarrollará un apretado programa de trabajo.

pansión Industrial, y esto se ha conseguido. Puede decirse que en el próximo mes de abril se pondrá ya en marcha el GAEI de Castilla-La Mancha, y eso es ciertamente importante para nuestra región". En este sentido Javier García Brea reconoció que la entrevista mantenida recientemente por Jesús Fuentes con el ministro de Obras Públicas y Urbanismo, Julián Campo, fue fundamental para agilizar la convocatoria del concurso de beneficios. Parece ser que la Consejería de Industria y Energía ha conseguido igualmente que se agilice la tramitación que sigue a la correspondiente solicitud de beneficios por parte de los empresarios interesados en este tema, "Hemos procurado que esta tramitación se haga de forma más acelerada, ya que pensamos que no puede durar más de dos o tres meses, pues de lo contrario dejaría de interesar al empresario. La tramitación va a agilizarse y esto es muy importante", recalcó García Brea.

SODICAMAN

Una vez que ya se ha fijado un plazo para la puesta en funcionamiento del Gran Area de Expansión Industrial, preguntamos al consejero de Industria y Energía sobre el futuro de otro importante tema, como es SODICAMAN, "Tenemos la intención de que el acta de constitución de SODICAMAN se firme antes del próximo mes de mayo. Así se lo plantearemos al ministro de Industria cuando nos reunamos con él a primeros del próximo mes de marzo. De cual-

MUNICIPIOS Y SECTORES PREFERENTES

Según nos ha manifestado Javier García Brea, otro de los temas que se abordaron en esta reunión fue el relativo a los sectores y municipios preferentes que fijará el concurso de beneficios. Este aspecto se estudiará en el curso de las reuniones a mantener el próximo mes, y una vez que se tenga perfilado el mismo podrá ser publicado el concurso. En este sentido García Brea subrayó, "Entre los distintos sectores preferentes que serán incluidos en el concurso de beneficios, hay uno a nivel regional sobre el que tengo especial interés, como es todo lo que se refiere a industrias de transformación de productos del campo".

Por otra parte, y en esta misma línea, días pasados la Consejería de Industria y Energía realizó una consulta a la Confederación Regional de Empresarios, Cámaras de Comercio y diputaciones de las cinco provincias de la región, con el objeto de demandarlas la oportuna información sobre el tema de los municipios y sectores preferentes, "ya que sus criterios pueden sernos muy útiles para la definitiva configuración del concurso de beneficios", añadió García Brea.

En definitiva, el consejero de Industria y Energía valoró como muy positiva su reunión con los representantes del MOPU anteriormente citados, "Estoy muy satisfecho por el resultado de la reunión, ya que llevábamos un objetivo, que era establecer un calendario para el desarrollo del Gran Area de Ex-

UNION ELECTRICA-FENOSA, S. A.

PAGO DE INTERESES DE OBLIGACIONES

A partir de las fechas que se mencionan se iniciará el pago de los intereses de las emisiones de Obligaciones que se citan:

EMISIONES UNION ELECTRICA, S.A.

1 de marzo de 1983: Emisión de septiembre de 1980, cupón núm. 5, importe líquido de 3.272,75 pesetas.

2 de marzo de 1983: Emisión de 2 de marzo de 1977, cupón núm. 12, importe líquido de 2.250 pesetas.

10 de marzo de 1983: Emisión de 7 de septiembre de 1979, cupón núm. 7, importe líquido de 3.149,25 pesetas.

31 de marzo de 1983: Emisión de 29 de marzo de 1969, cupón núm. 28, importe líquido de 32,50 pesetas.

Estos pagos se realizarán en las Centrales y Sucursales de la Caja de Ahorros y Monte de Piedad de Madrid, Confederación Española de Cajas de Ahorros y de los Bancos Urquijo, Hispano Americano y Central.

EMISIONES FUERZAS ELECTRICAS DEL NOROESTE, S.A.

1 de marzo de 1983: Obligaciones hipotecarias convertibles, tercera serie, emisión FENOSA, marzo de 1971: 40 pesetas netas, contra entrega cupón núm. 24.

(Clave valor control para bancos mediadores: 23999014).

5 de marzo de 1983: Obligaciones simples, décimo primera serie, emisión FENOSA, marzo 1979: 3.149,25 pesetas netas, contra entrega cupón núm. 8.

(Clave valor control para bancos mediadores: 23999025).

25 de marzo de 1983: Obligaciones simples convertibles, cuarta serie, emisión FENOSA, marzo 1969: 32,50 pesetas netas, contra entrega cupón núm. 28.

(Clave valor control para bancos mediadores: 23999010).

24 de marzo de 1983: Obligaciones hipotecarias convertibles, segunda serie, emisión FENOSA, marzo 1970: 35 pesetas netas, contra entrega cupón núm. 26.

(Clave valor control para bancos mediadores: 23999012).

Estos últimos pagos se realizarán por las entidades antes citadas y además por Banco Pastor, Español de Crédito, Bilbao, Santander, Vizcaya y Caja Postal de Ahorros.

Madrid, 23 de febrero de 1983
EL SECRETARIO DEL CONSEJO DE ADMINISTRACION

deportes deportes deportes deportes

En acuerdo del Consejo Regional de Castilla-La Mancha

Cedidos al Ayuntamiento de Guadalajara los terrenos e instalaciones deportivas del Campo de la Juventud

El Consejo Regional de la Junta de Comunidades de Castilla-La Mancha, dio ayer cumplida satisfacción a una de las reivindicaciones deportivas más importantes de los últimos tiempos en Guadalajara, tras la consecución del polideportivo municipal, la piscina olímpica, y la piscina cubierta en vías de construcción. Se trata de la cesión de uso, prácticamente ilimitada de los terrenos deportivos de La Fuente de la Niña, antiguo patrimonio del Instituto de la Juventud y de la Junta de Comunidades.

Así pues, el Consejo de Ministros regionales, cumplió su palabra, o mejor dicho, la de su presidente en visita reciente a Guadalajara.

El Ayuntamiento de la capital,

y en boca de su actual alcalde, Javier de Irizar, había adquirido el compromiso de la reivindicación de dichos terrenos, entre otras cosas para construir instalaciones para la práctica del atletismo, de las que tanto la ciudad como la provincia carecen absolutamente, ya que lo escaso existente en este campo no guarda ni con mucho unos mínimos decorosos.

Las condiciones de la cesión se limitan principalmente a la participación en el Patronato Deportivo Municipal de un representante que nombre la Junta de Comunidades. Algo que no parece gran inconveniente, comparado con la necesidad deportiva de aquellos terrenos, donde el Ayuntamiento de Guadalajara piensa construir,

al menos así lo ha manifestado en reiteradas ocasiones, una especie de ciudad deportiva, que incluya la construcción de un campo de fútbol que sustituya al allí existente, en el que el Hogar Alcarreño se ha gastado sus buenos dineros, e instalaciones para la práctica del atletismo, de las que Guadalajara carece absolutamente.

Para ayer sábado se esperaba el trámite de la ratificación por el pleno regional del acuerdo tomado por el Consejo Regional de Castilla-La Mancha, algo que no parece tener muchos obstáculos.

En cualquier caso el secular abandono de aquellos terrenos y las mínimas instalaciones existentes parece pues en vía de solución.

Deportivo Guadalajara y Caja Provincial, en busca de los primeros puestos en la tabla

La actualidad deportiva de hoy se centra en los dos encuentros que juegan Deportivo Guadalajara y Caja Provincial, en nuestra capital. Por la mañana, a la hora de costumbre y en el polideportivo municipal el Caja recibe la peligrosa visita del Virgen de Atocha.

Lo cierto es que en el actual campeonato de Segunda División nacional de baloncesto, ganar fuera de casa es cuasi, cuasi una proeza. Por ello en primera instancia la victoria alcarreña es presunta. Además porque no parecen existir en la plantilla alcarreña grandes problemas en cuanto a lesiones, es de esperar que los hombres de José Luis Roncero superen la prueba, lo que les permitiría aspirar a una tercera plaza.

Curiosamente la cara de la moneda, es que para cualquier equipo, perder un encuentro en casa le puede suponer una caída importante en la clasificación. Por ello es más necesaria la victoria de los verdillos que hasta el momento llevan una campaña, en principio no esperada, y que han demostrado que con su actual potencialidad y un par de retoques se podía haber aspirado al ascenso. Recordemos que del todo, matemáticamente, no es imposible que los alcarreños logran una segunda plaza con derecho a la liguilla de ascenso. Pero siendo realistas, la cosa no pasa de ser un mero sueño tras la derrota en Cuenca. Es hasta improbable que ello ocurra.

Por la tarde y también a la hora de costumbre, el Deportivo Guadalajara recibirá al Vallecas. Tras lo visto en Toledo sería una

gran sorpresa que los morados se dejen sorprender.

El encuentro, si a priori parece pues, fácil, tiene una doble motivación, en función de los resultados de los demás encuentros de la jornada, y principalmente, en los puestos de cabeza, el Deportivo el lunes podría ser nuevamente líder, que en nuestra modesta opinión es el puesto que debe ocupar al final de la liga, pese a los vaivenes en el rendimiento.

Además si los hados son propicios, los morados podrían dejarse atrás a un cúmulo de potenciales rivales, si bien la principal inquietud seguiría viniendo dada por lo que puedan hacer Mostoles y Colmenar.

Así pues, no deja de tener cierta transcendencia el choque con el Vallecas, aunque en principio pueda parecer un mero trámite, que en otras condiciones lo hubiera sido.

Para los escépticos, simplemente señalar que el Deportivo a

vuelto por las andadas de los comienzos de liga, es decir, a vuelto a convencer y a gustar, por lo menos a nosotros, su juego. Eso sí, la mosca seguirá detrás de la oreja, porque curiosamente los morados han vuelto a convencer con los mismos rivales que en los comienzos de temporada, Miguelurreño y Toledo. Parece demasiada casualidad, y desde luego alguna explicación debe haber. Nosotros apuntamos la de que al Deportivo le va el estilo de los conjuntos que no hacen marcas de los llamados "rigurosos".

Por si la cosa sigue en la misma línea, digamos que el cuadro que dirige Carmelo, en el encuentro de ida en Vallecas practicó un buen fútbol al contragolpe, mostró una indudable potencialidad ofensiva, y al final tuvo que conformarse con un empate cuando lo justo, al menos por oportunidades y calidad, hubiera sido la victoria. ¡Que no se repita el empate, pero sí el juego!

FUTBOL-SALA

Encuentros hoy

Interclisa "A"-Deportes Sigüenza. 9.30. Polideportivo Municipal. Del Saz-Los Konys. 10.00. Inst. Munic. Balconcillo, n.º 2. Taberné Philips-Tudor. 11.15. Inst. Munic. Balconcillo, n.º 2. Casa Matías-Maravillas. 12.30. Inst. Munic. Balconcillo, n.º 2. Peña Caracol-Previsión Española. 10.00. Inst. Munic. Marchamalo. Club 79-Lovable. 11.15. Inst. Munic. Marchamalo. Adepo-Filtrona. 12.30. Inst. Munic. Marchamalo. Bomberos-Los Payos. 10.00. Colegio Maristas, n.º 2. Aylú-Bar Calleja. 11.15. Colegio Maristas, n.º 2. Colgate-Industrias Corral. 12.30. Colegio Maristas, n.º 2.

ATLETISMO: En el campeonato regional de campo a través

Toledo apabulló a sus oponentes y ganó todas las pruebas



En la mañana de ayer, se celebró el campeonato territorial de campo a través escolar, en que participaban representaciones de las cinco provincias castellano-manchegas, formadas por los conjuntos y corredores individuales con carácter de campeones provinciales.

La organización de la prueba, salvo algunos imponderables y un ligero desajuste en el control de llegada de primera hora, fue intachable, cumpliéndose en todo momento con el horario previsto.

Las diferentes pruebas tuvieron lugar en las inmediaciones de La Fuente de la Niña, estando situada la línea de salida y de meta en el Paseo de San Roque, un marco incomparable para un circuito perfectamente trazado.

En cuanto a los resultados de-

portivos que se produjeron, hay que destacar la enorme superioridad de los representantes de Toledo, que ganaron todas las pruebas individuales, y además obteniendo en todas ellas la primera plaza por equipos. Será por tanto la representación toledana que represente a la región en la final nacional de la especialidad.

La superioridad toledana fue indiscutible, llegando a clasificar en algunas de las pruebas a cuatro corredores entre los cinco primeros, prácticamente sin esfuerzo alguno.

En cuanto a la representación alcarreña, la mejor posición individual la consiguió Ana Alonso, en infantil femenino, con una cuarta plaza. Por equipos lo mejor fue el segundo puesto obtenido en la categoría cadete femenino. La clasificación por categorías fue la siguiente:

INFANTIL FEMENINO

- 1.ª Isabel De Torres (Toledo). 10'7"5"
- 2.ª Teresa Ciruelas (Toledo).
- 3.ª Lucía Jiménez (Toledo).
- 4.ª Ana Alonso (Guadalajara).
- 5.ª María López (Albacete).

EQUIPOS:

- 1.º Toledo.
- 2.º Albacete.
- 3.º Guadalajara.

INFANTIL MASCULINO

- 1.º Jesús González (Toledo). 12'28"5"
- 2.º J. Carlos Cano (Toledo).
- 3.º Carlos Hernández (Toledo).
- 4.º J. Carlos Velasco (Toledo).
- 5.º Julián Díaz (Ciudad Real).

EQUIPOS:

- 1.º Toledo.
- 2.º Cuenca.
- 3.º Guadalajara.

CADETE FEMENINO

- 1.ª Gema López Pérez (Toledo). 11'47"9"
- 2.ª Blanca García (Toledo).
- 3.ª Angela Paz (Ciudad Real).
- 4.ª Luisa Llamas (Ciudad Real).
- 5.ª Isabel López (Albacete).

EQUIPOS:

- 1.º Toledo.
- 2.º Albacete.
- 3.º Ciudad Real.

CADETE MASCULINO

- 1.º Eduardo López Rey (Toledo). 17'45"
- 2.º Fernando Sánchez (Toledo).
- 3.º Fco. Javier Matas (Ciudad Real).
- 4.º Julián Gutiérrez (Toledo).
- 5.º Fernando Madrigal (Guadalajara).

EQUIPOS:

- 1.º Toledo.
- 2.º Guadalajara.
- 3.º Ciudad Real.



Anuncios por palabras

OFERTA SE NECESITA DEMANDA ALQUILO

ANUNCIO NORMAL, 10 PESETAS LA PALABRA CON RECUADRO, 500 PESETAS
 Los anuncios en Cogolludo, 36, Tel.: 22 48 03
LA PRENSA ALCARREÑA

BINGO

• **BINGO CLUB DEPORTIVO GUADALAJARA** (Reinoso, 2). Horario: 5 a 3. Excelente servicio. Aire acondicionado. Restaurante hasta las 3.

• **BINGO CASINO PRINCIPAL**. Calle Mayor, 22. Horario de 5 a 3. Excelente servicio. Aire acondicionado, video y servicio aparcacoches. Restaurante hasta las 3.

COMERCIOS

Olalla Sastrería, modas, confecciones. Mayor, 1. Tel. 21 27 80.

Olalla Juvenil. Plaza Mayor, 12. Tel.: 21 30 52.

Olalla Salón de Modas. Plaza de la Antigua, 3. Tel. 21 28 26.

OLIVETTI SANTIAGO RODRIGUEZ COSTA. Concesionario exclusivo para Guadalajara y provincia. Máquinas de escribir manuales y eléctricas. Máquinas de cálculo electrónico. Máquinas fotocopadoras. Máquinas facturadoras-contables. Muebles de oficina. Clasificadores, armarios, cajas fuertes registradoras. Servicio técnico especializado. Avda. del Ejército, 21. Teléfono 22 56 87. Guadalajara.

DEMANDAS

• **SE NECESITA CHICA FIJA** con informes. Fdez. Iparraquirre, 23-3.° C.

• **SE NECESITA local comercial o piso para oficina**. Ofertas: Apartado de correos 82. GU.

• **COMPRO CICLOSTATIC** Tel. 22 59 32.

• **INAUGURACION**. Recambios DE LA FUENTE. Accesorios para automóviles. Zaragoza, 17. 22 36 43.

• **PRECISAMOS SEÑORA** para cuidar matrimonio. Llamen de 9 a 10 de la mañana al 22 38 20.

MEDICOS

• **Dr. Celestino Bermejo Durán**. Médico titular. ESPECIALISTA APARATO DIGESTIVO. Cuesta Calderón, 8. 22 68 97

• **CLINICA DENTAL**. Pilar Martínez Herráiz. Consulta: de 4.30 a 9.00, Molina de Aragón, 9. Escalera izquierda, 4.°. 3. 23 13 02.

OFERTAS

• **SE VENDE FURGONETA** Avia 2.500. Recién reparada. 22 85 97.

• **VENDO PARCELA Y CHALET**. Ciudad residencial El Clavín. Muy barato. Telf.: 22 00 21. Señor Quilez.

• **VENDO PISO**. Plaza Dávalos, 8-1. Teléfono 21 20 00.

• **ALQUILO PISO**, decorado, cuatro dormitorios, tres baños con teléfono y cuarto trastero. Boixareu Rivera, 112 - 7.° F.

• **SE VENDE PISO**. Cuatro dormitorios y garaje. General Vives Camino, 7. Tel.: 23 09 82.

• **VENDO PISO** céntrico, 105 m² útiles y garaje, todo exterior. Con amplia cocina amueblada. Tel.: 23 24 33.

• **URGE autoventa o distribuidor** para provincia o región. Artículos Perfumería, Droguería, Cosmética. Enviar ofertas Apartado 1.519 de Barcelona.

PUB

• **EL PUERTO**. Disco Pub. 21 29 76. Guadalajara.

• **CRISTAL**. Dr. Fernández Iparraguirre, 17. Teléfono 22 87 64. Guadalajara.

RESTAURANTES

• **EL VENTORRERO**. Plaza López de Haro, 3. 21 22 51.

• **Restaurante «Los Faroles»**. Director: Pedro Cangas. Carretera Madrid-Barcelona, Km. 51. Teléfono: 21 30 32. Guadalajara.

• **Hostería «LA CARTUJA»**. 33 03 08. Fontanar.

VARIOS

• **¡SIN ELECTRICIDAD!** o con ella **SU NEVERA**. Tres años de garantía. 22 78 78.

• **¿HUMEDADES O GOTERAS?** Llámenos 22 78 78.

• **IMPERMEABILIZACIONES** garantía. Llámenos 22 78 78.

• **DESMONTES y movimiento de tierra**. Presupuestos sin compromiso. 22 78 78.

Limpieza

SIGÜENZA
 Trav. de San Roque, 3. Tel. 22 10 00. Guadalajara.

CASTELLAT
 Hormigones, prefabricados, excavaciones y obras. Polígono Henares. Tel. 21 21 27.

MOTOR



Talbot lanza su nuevo modelo Samba

MOTOR

Casi simultáneamente con la aparición internacional del modelo Samba, creado en Francia, Automóviles Talbot ha acometido su fabricación en las factorías de Villaverde (Madrid), con lo que brinda al mercado nacional el más moderno de los automóviles de 3,5 metros de largo y tres puertas.

Con esta realización, Automóviles Talbot se introduce en un segmento tan importante como es el del coche pequeño, que representa más del 40 por 100 de las matriculaciones en nuestro país. Pero lo hace con un producto de absoluta fiabilidad, en el que se han tenido muy en cuenta aquellas características que más decididamente reclama el automovilista español. Esto es, mínimo consumo, elevados rendimientos, gran duración, entretenimiento mínimo, elevado índice de seguridad y precio competitivo.

El Samba, por otra parte, es un 3,5 metros de largo, pero amplio y confortable para cuatro plazas, con el que lo mismo se puede callejear que efectuar viajes largos. Por sus dimensiones, responde a lo que un día se dio en llamar "segundo coche", pero por su servicio y prestaciones puede ser con toda dignidad el primer coche de la familia.

Por supuesto, el Samba está llamado a hacer frente con todas las garantías de éxito a la dura competencia que existe en este segmento del mercado, en el que participan todos los fabricantes instalados en nuestro país.

DOS VERSIONES

Del modelo Samba se fabrican en España dos versiones: LS, de gasolina normal, y GL, de gasolina super. La primera de ellas monta una caja de cambios de cuatro velocidades y la segunda con cinco velocidades en opción.

Por otra parte, en ambas versiones el conjunto motor-transmisión se ha preparado de forma que las prestaciones sean las más adecuadas para España, aumentando la potencia en el LS hasta 55 CV DIN y en el GL hasta 58 CV DIN. Por su parte, el par motor alcanza 7,9 mkg. en el LS y 8,3 mkg. en el GL. Las velocidades punta de ambas versiones son de 155 Km./h. en el GL y de 151 Km./h. en el LS.

CARROCERIA

La carrocería del Samba está en la línea de la del Horizon, con resultados de gran funcionalidad y aspecto muy atractivo. Dispone de las más estrictas reglas de seguridad (indeformable el habitáculo de pasajeros y posibilidad de deformación progresiva en las partes delantera y trasera), y el depósito de carburante, con una capacidad de 40 litros, está si-

tuado bajo el suelo del maletero.

Los asientos son de gran comodidad y los delanteros son reglables en longitud e inclinación del respaldo, disponiendo de apoyacabezas en el GL y en opción en el LS. El acceso a las plazas traseras se realiza basculando solamente el respaldo, ya que automáticamente el asiento avanza hasta el máximo de su carrera. Al deshacer la operación, el asiento se coloca precisamente en la posición que antes ocupaba. Este sistema, denominado "asientos con memoria", es una de las novedades del equipo de las dos versiones del Samba. Por lo que se refiere a los asientos traseros, el conjunto es abatible hacia adelante y es, además, fácilmente desmontable, lo que permite ampliar el volumen del maletero.

El tablero de instrumentos es sencillo y elegante, incluyendo entradas de aireación regulables. El conjunto de instrumentos es del tipo de "circuito impreso", con tres cuadrantes, cristal antirreflejos y velocímetro de totalizador parcial, además de testigos luminosos varios. Bajo el tablero hay dos bandejas y en el centro los mandos de climatización (iluminados de noche), así como el hueco de la radio. En la consola central el GL dispone de encendedor y reloj.

Todos los Samba disponen de un sistema de climatización a turbina de dos velocidades, dos parasoles con espejo de cortesía, retrovisor "día-noche" y luz interior.

PRESTACIONES

Las prestaciones de ambas versiones del Samba son realmente brillantes dentro de la categoría del coche, pues mencionadas ya las velocidades punta, cabe añadir que en el LS los 400 metros, con salida parada, se hacen en 19,0 segundos; los 1.000 metros, con salida parada, en 36,2 segundos, y de 0 a 100 kilómetros hora, se pasa en 14,2 segundos. En cuanto a la versión GL, los 400 metros, con salida parada, se hacen en 18,9 segundos; los 1.000 metros, con salida parada, en 36,0 segundos, y de 0 a 100 kilómetros hora, se pasa en 14,2 segundos.

Domingo, 27 de febrero



HOY

PRIMERA CADENA

9.45 Carta de ajuste.
9.59 Apertura y presentación.
10.00 Hablamos.
10.30 El día del Señor. Santa Mi-
sa.
11.30 Gente joven.
12.30 Tiempo y marca.
14.30 Esta semana.
15.35 Ulises 31. "Los Lestrigonos".
16.00 Las desventuras del sheriff
Lobo.

17.00 Bla, bla, bla.
17.30 Mundo submarino.
18.30 Documental. "En busca del
Arca perdida".

19.30 Próximamente.
20.00 Noticias.
20.30 Fama. "La prueba".
21.30 Su turno.
22.30 Mash.
23.00 Estudio Estadio.
24.00 Despedida y cierre.

SEGUNDA CADENA

15.15 Carta de ajuste.
15.28 Apertura y presentación.
15.30 Balonmano.

17.00 Zarabanda.
18.00 Los grandes ríos. "El
Orange".
19.00 Reestreno.
20.30 El pequeño mundo de don
Camilo.
21.00 Música desde los Reales Si-
tios.
22.00 Largometraje. "La última se-
sión".
24.10 Despedida y cierre.

MAÑANA

PRIMERA CADENA

13.45 Carta de ajuste.
14.00 Programación de cobertura
regional.
14.55 Conexión con la programa-
ción nacional.
15.00 Telediario.
15.35 Con solera.
16.05 Arriba y abajo. "Fin de juer-
ga".

SEGUNDA CADENA

18.45 Carta de ajuste.
18.58 Apertura y presentación.
19.00 Avance informativo.
19.05 Telenovela. "Entre visillos".
19.30 Evocación.
20.00 Los Mumin's. "La noche en la
bahía".
20.10 Hey es el rey. "Los piratas
enojados".
20.30 Alcores.
21.30 Con H de humor. "El difunto
protesta".
23.20 De hoy a mañana.
24.00 Despedida y cierre.

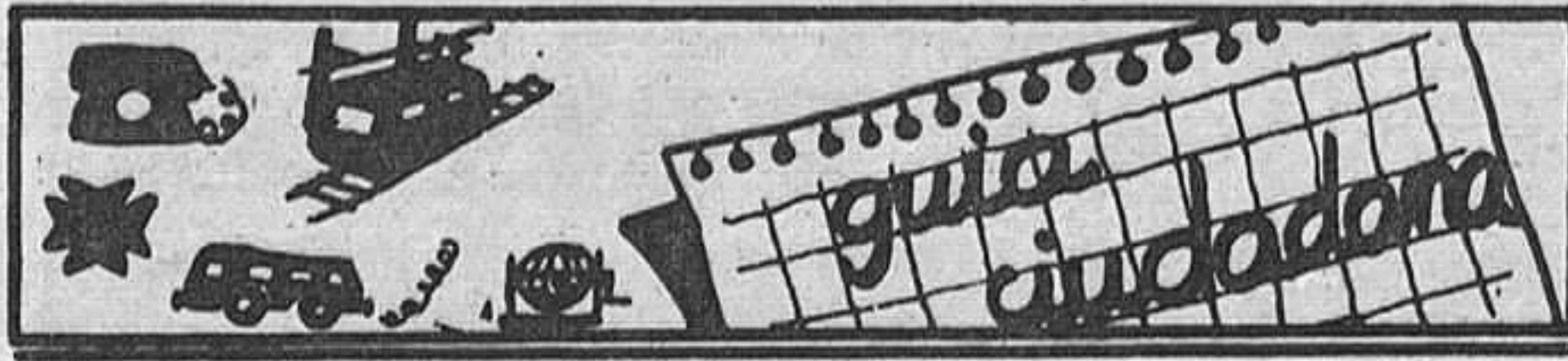

Policía	091
Comisaría de Policía	22 51 11
Gobierno Civil	22 52 61
Policía Nacional	22 02 41
Policía Municipal	21 10 09
Guardia Civil	22 31 58
Guardia Civil de Tráfico	22 16 90
Ambulatorio de la S. S.	21 17 68
Residencia de la S. S.	22 88 00
Casa de Socorro	21 24 40
Cruz Roja	22 17 88
Donantes de Sangre	22 43 43
Bomberos	21 20 80
Taxis	21 22 45
Ayuda mecánica permanente en carretera	22 11 00
Oficina de información municipal	21 31 02

Horario de trenes

GUADALAJARA → MADRID-AT.		MADRID-AT. → GUADALAJARA	
Salidas	Llegadas	Salidas	Llegadas
5.38	6.35	14.28	15.25
5.58	6.55(L)	14.48	15.45
6.18	7.15(L)	15.28	16.25
6.38	7.33	16.08	17.05
6.58	7.55(L)	16.28	17.25
7.18	8.15	17.08	18.05
7.38	8.35	17.28	18.25
7.58	8.55	17.48	18.45
8.18	9.15	18.08	19.03
8.38	9.35	18.28	19.25
8.48	9.45	18.48	19.45
9.28	10.25	19.28	20.25
9.48	10.30	19.48	20.45
10.24	11.21	20.27	21.24
11.08	12.06	20.48	21.45
11.28	12.25	21.11	22.06
11.48	12.45	21.30	22.27
12.28	13.25	21.48	22.45
12.52	13.49	22.06	23.03
13.28	14.25	22.29	23.14
13.55	14.40	22.48	23.45
14.08	15.06		

Todos los trenes continúan a Madrid-Chamartín
por el tiempo los siguientes tiempos:
3. Recoletos 4 min desde Madrid-At (apd)
4. Ministerios 8 min desde Madrid-At (apd)

Todos los trenes proceden de Madrid-Chamartín
invirtiendo los siguientes tiempos:
Desde Madrid-Ch 13 min a Madrid-At (apd)
Desde N. Ministerios 8 min a Madrid-At (apd)
Desde Recoletos 4 min a Madrid-At (apd)

Autocares de línea

Empresa Flora Villa, S. A.
Madrid-Trillo-Zaorejas-Saelices de la Sal: 8.45 y 15 horas.
Guadalajara-Trillo: 10 y 16.10 horas.
Guadalajara-Brihuega: 13.30 y 19.00 horas.

Empresa Continental
Guadalajara-Madrid: 10, 14.30 y 18.15 horas.
Madrid-Guadalajara: 7.30, 13.15 y 15 horas.
Madrid-Guadalajara-Jadraque-Soria: 8.45 y 16 horas.
Soria-Jadraque-Guadalajara-Madrid: 10.30 y 15.30 horas.

Empresa Samar
Madrid-Guadalajara-Molina de Aragón-Teruel: 7.45 y 15 horas.
Llegan a Guadalajara a las 8.45 y 16 horas.
Llegan a Molina de Aragón a las 17.45 horas.
Teruel-Molina de Aragón-Guadalajara-Madrid: 8 y 14.30 horas.
Llegan a Molina de Aragón a las 9.45 y 16.15 horas.
Llegan a Guadalajara a las 11.45 y 18.15 horas.

Empresa Vázquez
Madrid-Guadalajara-Molina de Aragón: 14 horas.
Pasa por Guadalajara a las 14.50 horas.
Llega a Molina de Aragón a las 17.45 horas.
Molina de Aragón-Guadalajara-Madrid: 8.30 horas.
Llega a Madrid a las 12 horas.
A las 10 y 16.30 salen de Alcolea del Pinar hacia Sigüenza.

Farmacias de guardia:

HOY: Arsenio García Pizarro. Calle Mayor, 47.
MAÑANA: Antonio Vicenti Aguado. Calle Mayor, 19

CUPON PRO CIEGOS: 517

BOLETIN DE SUSCRIPCION

D. num. piso
calle
Localidad
Provincia Teléfono

LA PRENSA

Se suscribe al diario LA PRENSA por el periodo de un
Y PRORROGABLE HASTA NUEVO AVISO.
Indique con una cruz (X) la forma en que abonará su suscripción.

Giro postal num. impuesto con Firma
fecha:

Cheque adjunto num.

PRECIO DE SUSCRIPCION

Anual: 7.750 Semestral: 3.875

ENVIE ESTE BOLETIN A **LA PRENSA** Calle Cogolludo, 36 GUADALAJARA Tel.: 22 86 97.

PASATIEMPOS

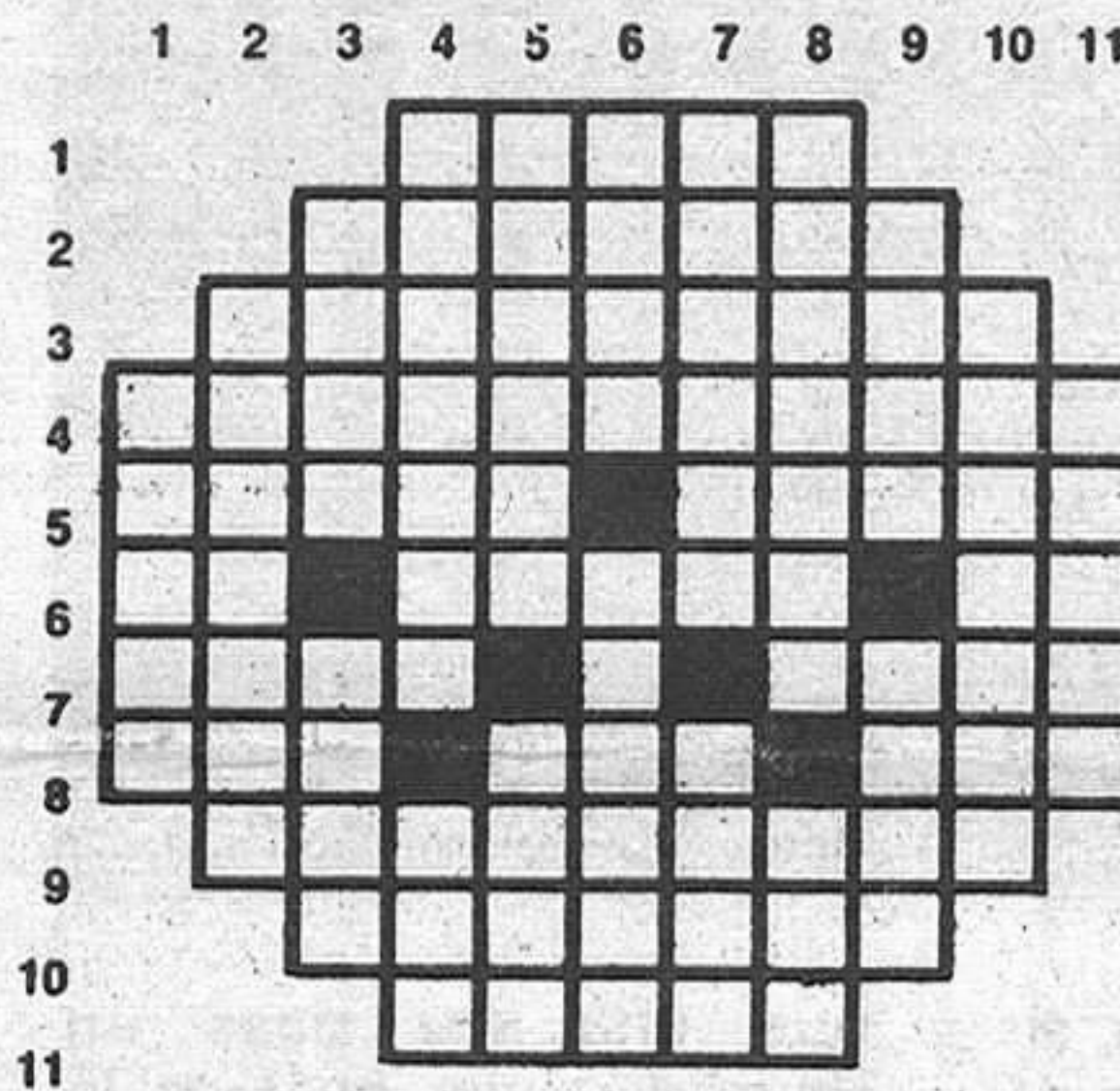

HORIZONTALES: 1: Prefijo que significa "tiempo". 2: Obra o tratado sobre los principios y reglas de la poesía, en cuanto a su forma o esencia. 3: Acción y efecto de tocarse dos o más cosas (plural). 4: Familiarmente, descaro, desvergüenza. 5: Al revés, que padece cierto defecto físico. Da cierta forma. 6: Pronombre. Cierta hueso del cuerpo humano. Al revés, nombre de mujer. 7: Deteste. Población de Italia. 8: Río de la Coruña. Exclamación. Terminación del diminutivo. 9: Cada uno de los grupos particulares en que se divide un género. 10: Que está situada en la parte Norte de un país. 11: Ase ligeramente.

VERTICALES: 1: Entreguemos. 2: Lugar en que abundan arbustos y matas propios para hacer carbón (plural). 3: Sedimento del líquido contenido en una vasija. Pueblo de Guipúzcoa. 4: Cueva las frutas en almibar. Ciudad de Hungría. 5: Mata de la familia de las papilionáceas. Ser fantástico que según las consejas de los pueblos del norte de Europa se alimentaba de carne humana. 6: Al revés, veo, examino, registro. Cierta juego de azar. 7: Concavidad en el espesor de un muro, generalmente en forma de semicilindro y terminada por un cuarto de esfera, para colocar dentro una estatua o un jarrón (plural). Consonante en plural. 8: Dícese de cada una de las cierto número de partes iguales en que se divide un todo (plural). Consonante. 9: Al revés, lleva a remolque una nave. Escuchará. 10: Que es o se reputa por mejor entre otras cosas de su especie. 11: Tosco, inculto, grosero.

SOLUCIONES A LOS PASATIEMPOS DE AYER

HORIZONTALES: 1: odnoS. 2: Asfamos. 3: Escolapio. 4: Fraudulento. 5: Rollo. éreaC. 6: As. Ostra. Sí. 7: Síes. Seno. 8: eoN. Par. Les. 9: Naturales. 10: Gañanes. 11: Losas.
VERTICALES: 1: Frase. 2: Erosión. 3: Escolapio. 4: Osculos. Tal. 5: Diodos. Puño. 6: nalU. Tiaras. 7: omaleR. Rana. 8: Soperas. Les. 9: Sine. Eles. 10: otasneS. 11: Ocios.



• **MODERNO:** "E. T., el extraterrestre". Autorizada para todos los públicos. Pases a las 4.45, 7 y 9.15 horas.

Se trata de la más taquillera entre las películas del año, la historia, que ya todos conocemos, de una amistad que va más allá de lo terreno, una amistad entre un extraterrestre y un niño que lleva a las escenas más sentimentales que en la pantalla se han podido ver.

• **IMPERIO:** "El hijo del cura", con Fernando Esteso, Juanito Navarro, Adriana Ozores, M.^a Carmen Prendes, Florinda Chico, Antonio Ozores y José Sazatornil (Saza). Dirigida por Mariano Ozores. Pases a las 5.30, 7.00 y 8.30.

Típica española con los actores de turno especialmente creada para pasar un buen rato siempre que guste el humor español.

• **COLISEO LUENGO:** "Celda sin número" ("Fast Walking"), con James Woods, Tim Mcintire, Kay Lenz, Robert Hooks, M. Emmet Walsh. Director James B. Harris. Pases a las 6.30, 8.30 y 10.45.

Presente este cupón en NARDOS y obtendrá, en cada consumición, un descuento de 50 pesetas



Entrevista con Ataulfo Estesos, director de la entidad

BANCO ATLANTICO, CON LA GARANTIA DEL ESTADO

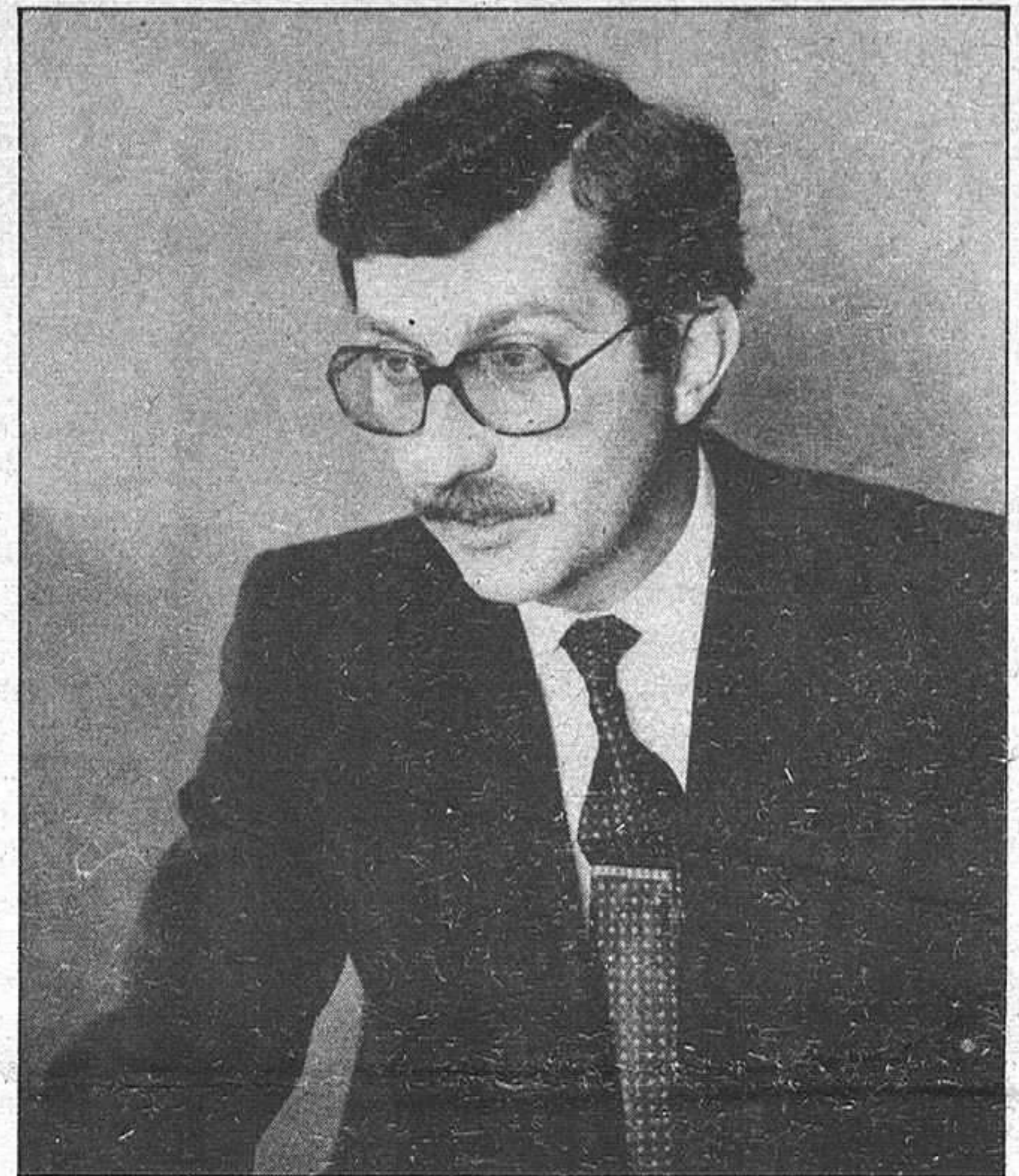
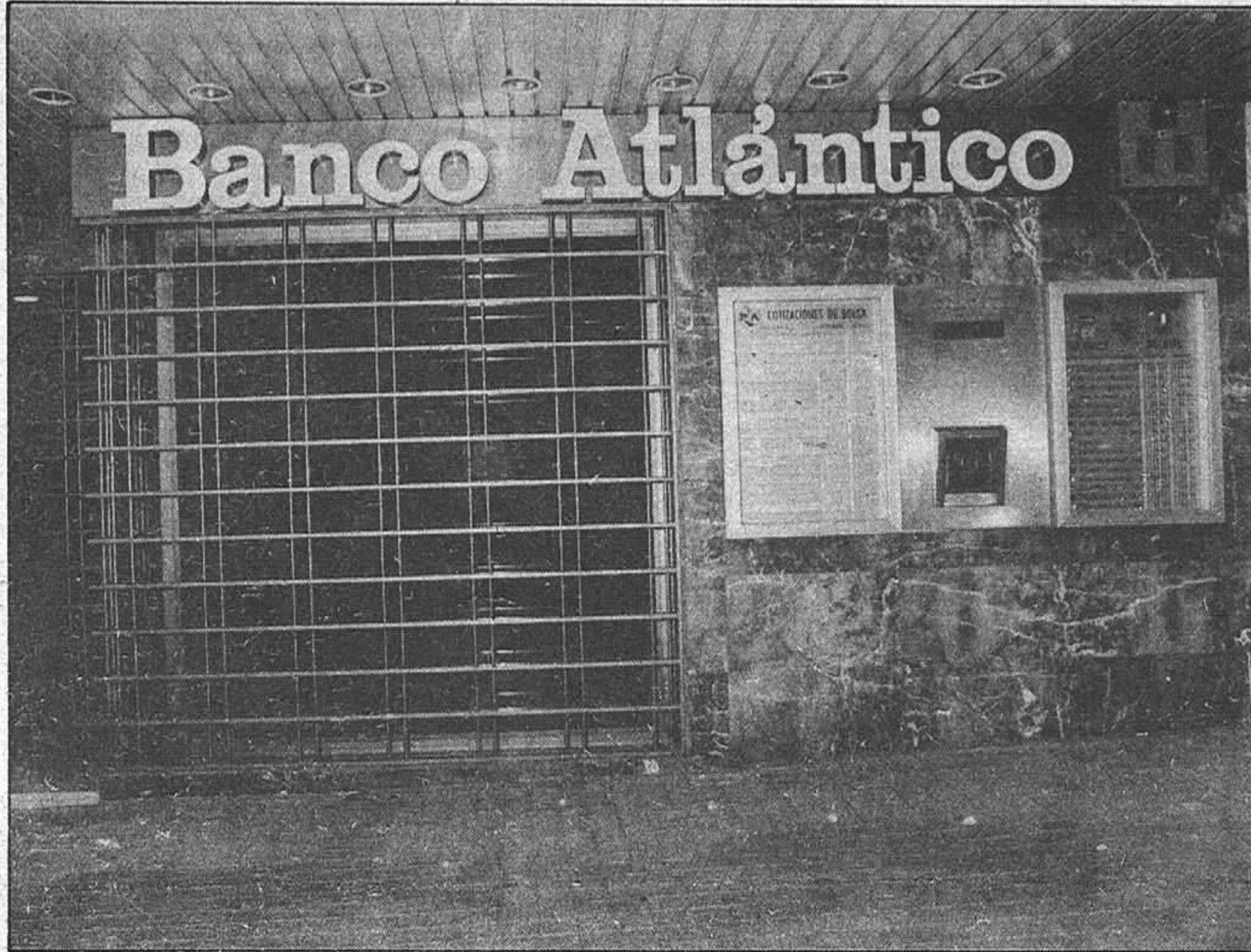

Como todo el mundo sabe, el pasado miércoles, a las doce de la noche, se daba la noticia de la expropiación del grupo de empresas de RUMASA, pasando a patrimonio del Estado la totalidad del holding. En un principio, se pensó que era una nacionalización, y según declaraciones posteriores, se informó que parte del grupo de empresas volverá al sector privado. Dentro de este grupo de empresas, se resalta que con fecha del día de ayer, sábado, fueron liberalizadas de la intervención del Estado tres empresas.

El Banco Atlántico permanecerá independiente a la estructura de la división bancaria de RUMASA, aunque el señor Ruiz Mateos era propietario del 55 por 100 de sus acciones. Sin embargo, hay que resaltar que, a pesar de ser el primer accionista del Banco Atlántico, todas sus operaciones eran seguidas estrictamente por el Consejo de Administración, situándose los riesgos con todas las empresas del holding RUMASA en una cifra inferior al 8 por 100 de los recursos del Banco Atlántico, quedando incluido en este porcentaje no sólo las operaciones de

financiación a empresas, sino además el descuento de efectos negociados a clientes a cargo de empresas del grupo de RUMASA.

Todos estos créditos que ascienden a 15.000 millones de pesetas están garantizados con garantías hipotecarias sobre bienes que superan ampliamente su valor de mercado.

Lógicamente, los clientes de este banco pueden tener alguna duda y es por ello que hemos mantenido una entrevista con Ataulfo Estesos, director del Banco Atlántico en Guadalajara para saber qué es exactamente lo que sucede. Nos ha informado que a partir del lunes, comienzan sus operaciones, es decir, prosiguen con su trabajo normal y con la garantía del Estado sobre la totalidad de los depósitos sin limitación en cuanto a la cantidad o importe de los depósitos y al plazo que estos estén depositados, caso de las cartillas de ahorro a plazo fijo.

"En el supuesto — dice Ataulfo Estesos — que algún cliente amigo decida la retirada de su dinero, lo veo razonable y lógico por la confusión que pueda tener, esperando

que una vez pase un tiempo y vea cuál es la verdad de nuestra situación, volvamos a tenerle como cliente asiduo. Ni yo ni el Banco Atlántico se va a molestar, con la seguridad de que se va considerando a estos amigos como clientes del banco que en estos momentos no disponen de saldo en cuenta, es más, el incremento de garantía que contamos a partir de esta fecha, tengo la confianza de que nuestra cifra de negocio se verá sensiblemente aumentada. Todos los clientes, cualquiera que sea su situación, tendrán las puertas abiertas y como siempre, con toda garantía."

— Antes ha mencionado la garantía del Estado, ¿nos puede explicar de qué se trata exactamente?

— Es el ofrecimiento de que la totalidad del patrimonio nacional está respaldando los depósitos que el cliente mantiene en el banco, cualquiera que sea su importe.

— ¿Cuál es entonces, la situación actual del Banco Atlántico?

— Diversos medios, tanto del Gobierno como económicos, están de acuerdo con que el Banco Atlántico ha cumplido en todo momento con las indicaciones de las auditorías, habiendo sido reconocido por el propio ministro, señor Boyer, de que éramos la única entidad participada que cumplió con las normas.

— ¿Se ha observado algún tipo de desconfianza hacia el Banco?

— Desconfianza, no. Inquietudes, en un principio, hasta que se ha asegurado por parte del Estado el dinero de los clientes.

— Banco Atlántico, ¿va a cambiar a partir de ahora su forma de actuar?

— En un principio, no. Seguiremos ofreciendo el mismo servicio, como siempre con toda garantía.

— ¿Qué repercusión ha tenido este tema de cara a los clientes?

— Reconocemos que, por motivos ajenos al Banco Atlántico y a nosotros mismos como empleados, ha habido un volumen cuantioso de clientes que se han encontrado con media se-

mana de paro forzoso, ocasionándoles trastornos de tesorería para atender pagos en unas fechas tan señaladas como un fin de semana que coincide con fin de mes. Las nóminas que están domiciliadas en el Banco serán pagadas a través de nuestro servicio, como de costumbre, y con total garantía.

— Esa demora, ¿a cuántos clientes ha podido afectar?

— En cuanto al colectivo, de dos mil quinientos clientes, se ha podido demorar el servicio a mil quinientos, considerados como activos con movimiento. No obstante, todas estas molestias en el servicio se van a ver subsanadas a partir del lunes, mañana, en que abriremos nuevamente las puertas a Guadalajara, por lo que a partir de esta fecha, la normalidad será total y absoluta. Sin embargo, queremos pedir disculpas en nombre mío y del equipo de trabajo de todas estas molestias que se hayan podido causar, solicitando la comprensión de Guadalajara de que ha sido por causa ajena a nosotros.