Ernesto Cazón García
Procurador de los Tribunales
y Corredor Colegiado de Comercio
Plaza de la Constitución, 29, 1.º Teléfono 186
LUGO

El Progreso

DIARIO POPULAR

AÑO XXII — NÚM 6.602

LUGO, DOMINGO 10 DE FEBRERO DE 1929 | Fundador propietario: D. Purificación de Cora y Más-Villafuerte | OFICINAS Y TALLERES: MANUEL BECERRA, 4

Carbones
Galleta, Cok, Antracita,
Ovoides y Encinas
SERVICIO A DOMICILIO
Demetrio Alvarez
M. Becerra, 14-16
Teléfono, 54

DESDE MADRID

El amor pegajoso

El amor pegajoso ocultaba, antaño, sus rubores en las umbrosas alamedas de parques y jardines. El Retiro y la Moncloa, con sus maravillosas frondas, daban a esa clase de enamorados, el paisaje apetecido y el marco adecuado a sus expansiones amorosas.

En la primavera, y en el verano, sobre todo, difícil se hacía transitar por uno de esos parajes sin tropezar con alguna o algunas de esas parejitas practicantes del amor pegajoso. Los bancos más solitarios eran preferidos por ellos. Sentados muy apretaditos, los rostros juntos e inexpresivos, las miradas el uno en el otro, con fijeza melancólica, hablaban muy quedo, y, al pasar alguien callaban, sin dejar de mirarse, mientras se alejaba el importuno paseante. ¿De qué sublimidades hablarían? Aquellas parejas, por su aspecto, daban la sensación del amor trágico, del amor contrariado, imposible de realizar en este pijotero mundo. En su misterioso y apagado diálogo, había un algo tenebroso y escalofriante. La fría y extática expresión de sus semblantes, mezcla de amor y sufrimiento era sin duda el fiel reflejo del sentir de sus corazones cansados de padecer. Parecía como si se hubiesen reunido allí para ultimar los detalles del doble suicidio, redentor de sus contrariedades. A veces, al verlos, no podía uno por menos de pensar «Caramba, cuanto deben sufrir estos enamorados».

Actualmente, el amor pegajoso, ha sufrido, como todo, una gran transformación en sus gustos. Ya no se esconde pudoroso; la calle, el café, el cine, el teatro, los tranvías, sobre todo el Metro, son para él lugares apropiados a su manifestación.

La otra tarde entré en un coche del Metro y ocupé un asiento. A los pocos segundos me dí cuenta que en frente iba una pareja practicante del amor pegajoso. Ella era rubita simpática; él un pollo no sé si *pera* o *bien*. Mal de ropa por lo menos no estaba. Iban pegados el uno al otro, cual si mútuamente se empujaran para echarse del asiento. Las caras muy pegadas, hasta el punto de que las narices parecían que iban a restregarse la una contra la otra para saludarse al modo mahorí. A mi lado, una señora los contemplaba con expresión beatífica. Parecía como si pensase: «Que monada de hija tengo», porque era su madre, indudablemente.

Al darme cuenta de lo que tenía en frente me hice el distraído para no molestar; porque en estos casos resulta que el que se azora es el que está junto a ellos, que siguen tan tranquilos.

Hablaba ella en voz muy baja, él la miraba sin pestañear. Las caras muy serias. Callaba la joven de vez en cuando, se miraban largamente, volvía a hablar. «Ya tenemos aquí una parejita de las del suicidio», pensé yo. Miré de reojo a la madre y... nada, no tenía cara de oponerse a los amores de su hija... ¿De qué hablarían? ¿De amor?

Para un novelista, aquello era caso de observación. Si no hablaban del suicidio, aquella muchacha, dada su actitud de romántico ensueño, debía decir a su novio cosas sublimes. Era una ocasión de averiguar lo que hablan esas parejas pegajosas, sumidas en un éxtasis incomprensible.

Con disimulo, *para no alarmarlos*, me eché un poco hacia adelante e incliné la cabeza dando a entender que leía un anuncio.

El rumor de las palabras de la muchacha llegó hasta mis oídos y, aguzándolos un poco, pude escuchar que decía:

—El gato se subió al aparador, tiró dos copas y las rompió...

Prolongada mirada de los enamorados.

—¿Y qué ha hecho tú madre?—preguntó él.

—Ha echado el gato de casa, porque dice que para romper copas ya tiene a la criada.

Otra prolongada mirada, esta vez mía, que indignado me levanté y me fuí a una plataforma.

¡Haber estado tantos años compadeciendo a estas parejas como las mayores víctimas del amor, para que luego resulte que hablan del gato...!

¿Y para eso toman esas actitudes desfallecidas, soñadoras y misteriosas, y hablan en voz tan baja que ni ellos mismos se oyen?

El amor pegajoso es un timo que no tiene más objeto que ese: la pegajosidad.

Guillermo Díaz-Caneja.

VIDA MILITAR

La incorporación a filas de los reclutas del reemplazo de 1928

Inserta el «Diario Oficial del Ministerio de la Guerra» recibido ayer en Lugo, la Real orden disponiendo la incorporación a filas de los reclutas del servicio ordinario del reemplazo de 1928, nacidos a partir del primero de junio de 1907.

El sorteo para determinar el orden por el cual los reclutas han de ser destinados a los cuerpos de la guarniciones de Africa, Península, Baleares y Canarias, se celebrará el 31 del mes de marzo.

Para esta incorporación se piden 45.000 hombres, de les cuales corresponden a la octava región en Infantería, del regimiento del Príncipe, 330; del de Zaragoza, 250; del de Zamora, 250; de Burgos, 250; de Murcia, 260; Isabel la Católica, 250; Ferrol, 290; Ordenes Militares, 320; Tarragona, 350; Batallón de Montaña de Mérida, 220. En total, Infantería 2.860 hombres.

En Caballería: al regimiento de Cazadores de Galicia, 75; al Depósito de caballos sementales de la octava zona, 86. Total en Caballería, 260.

En Artillería al 15.º regimiento ligero, 340; al 3.º de Montaña, 270; al 2.º de costa, 180; y al 8.º a pié, 130. Total. 920.

En Ingenieros al 6.º regimiento de Zapadores, 210.

En Intendencia a la 8.ª Comandancia, 120.

En Sanidad a la 3.ª Comandancia, 3.º grupo, 70.

En Infantería de Marina al segundo regimiento, 23.

En total 4.581 reclutas pertenecientes a la octava región.

A Melilla y al Rif se destinan 6.235 hombres y a la zona de Ceuta Tetuán y Larache 8.286.

Requisitoria

Por el teniente juez instructor del octavo regimiento de Artillería a pié, de guarnición en Santiago, se interesa la comparecencia en el término de treinta días del recluta José Fernández González, natural de Baleira, a quien se instruye expediente por faltar a concentración.

Los Carnavales en Lugo

Para hoy

Hoy, domingo de Carnaval, tienen anunciada su presentación por las calles de la ciudad, varias alegres comparsas de máscaras.

Si el tiempo se mantiene apacible como hasta ahora, promete verse nuestra población muy animada.

El baile de ayer en el Círculo

Ayer se celebró en el espacioso salón de fiestas del Círculo de las Artes, el segundo baile de máscaras de la actual temporada, que como el anterior, se vió muy concurrido.

Fué amenizada esta fiesta, que dió comienzo a las diez de la noche, por la banda de música del Regimiento de Zamora.

El salón se hallaba profusamente iluminado con diminutas luces eléctricas.

Terminó el baile después de las cinco de la madrugada.

Bailes públicos

Estos días se celebrarán en diferentes salones, animados bailes públicos, que amenizarán orquestas y bandas populares.

Crónica de sociedad

Hoy, a las seis y media de la tarde se servirá en el salón del Casino, un té.

Se hará música y se bailará hasta las diez de la noche.

El próximo lunes celebrará, como es sabido, esta aristocrática sociedad, el acostumbrado baile de máscaras, para el que hay la mayor animación.

Esta fiesta tendrá lugar en los salones de la sociedad, que serán adornados con multitud de flores y luces eléctricas.

El festival será amenizado por una numerosa orquesta.

La Tuna universitaria de Santiago

Como hemos anunciado en nuestro número anterior, ayer en el tren expreso salió para Ferrol la Tuna universitaria de Santiago, que durante dos días permaneció en Lugo.

A los simpáticos estudiantes se les tributó una cariñosa despedida.

DE HACIENDA

Por el Consejo de Administración del Colegio de Huérfanos de Hacienda, le fueron concedidas las pensiones de 2'50, pesetas diarias a los huérfanos D.ª Luisa, D. Avelino y D. Manuel del que fué Jefe de Negociado de 2.ª clase Interventor de esta Delegación, D. Manuel Aller Ulloa, las cuales les serán de abono por la representación de dicho Colegio en esta provincia.

—

Habiéndose públicado la edición oficial del Estatuto de Recaudación, aprobado por Real decreto de 18 de diciembre último, queda a la venta en la Depositaría y Pagaduría de Hacienda.

—

Libramientos que se hallán al pago:

Sr. Administrador de Correos.
D. José L. Martí.
D. José Formoso de Castro.
D. Santiago Moreno Delgado.
Excmo. Sr. Gobernador civil.
Minerales de Hierro de Galicia (S. A.)

POSTALES LUCENSES

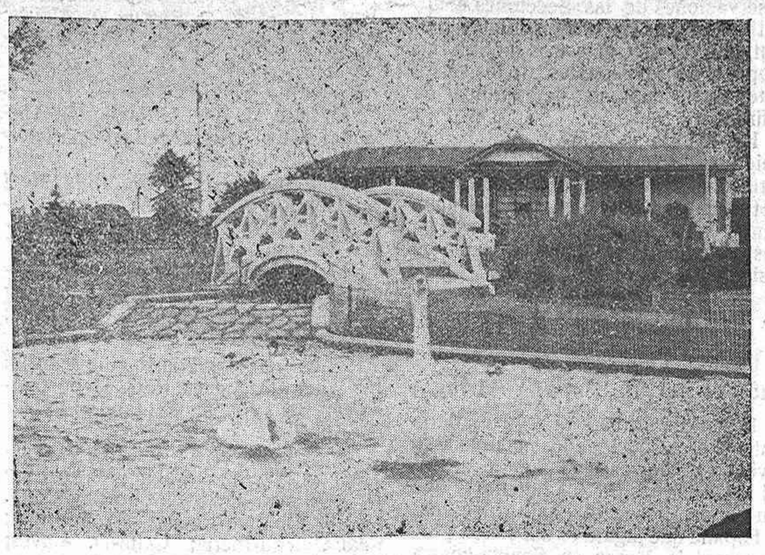

Un nuevo aspecto del Parque de Alfonso XIII

EL PROGRESO hace veinte años

10 de febrero de 1909.—Del 15 al 17 del mes actual se entrevistarán en Villaviciosa (Portugal) los monarcas lusitano y español.

—Recíbense noticias de Berlín dando cuenta de las favorables corrientes por que marchan encauzadas las relaciones entre Francia y Alemania con relación a Marruecos. Según las mismas noticias, en la capital del Imperio Germano ha sido firmado el tratado de aquel Gobierno con el de la República francesa.

—Está siendo comentadísimo un discurso pronunciado por el diputado señor Vallés en el Congreso. Mostróse desconfiado de los optimismos que animan al Sr. Cambó respecto del proyecto de Administración local.

INFORMACIÓN NACIONAL

Varias notas oficiosas y una disposición interesantísima

(POR TELÉFONO)

Fíjanse sanciones para los que se manifiestan contra el régimen.—El acuerdo entre el Vaticano y el Gobierno italiano sobre la cuestión romana

Madrid 9-23'00

Varias notas oficiosas

En el Gabinete de Censura de la Presidencia se facilitaron hoy a la Prensa varias notas oficiosas, referentes a diversos asuntos.

Gratitud al Rey

La primera de las aludidas notas dice que el presidente del Consejo, al despachar hoy con S. M. el Rey, recibió de éste el encargo de manifestar a las autoridades, Corporaciones y público en general, su inmensa gratitud por las muestras de dolor que todos dieron con motivo del fallecimiento de la Reina Doña María Cristina.

En esta expresión de agradecimiento se hace especial mención de la Prensa española.

Es de consignar que las noticias recibidas de provincias acusan las mismas manifestaciones de sentimiento que las registradas en Madrid.

Su Majestad, que está embargado en estos momentos por una justa crisis de dolor, parece que siente aún más exaltado su amor a España, habiendo manifestado al presidente del Consejo su propósito cada día más firme de servirla.

Aplazamiento de las Exposiciones

Otra nota dice que el fallecimiento de la Reina madre Doña María Cristina ha hecho pensar al Gobierno en la necesidad de aplazar la inauguración de las Exposiciones de Sevilla y Barcelona, a fin de que el Rey y la Corte, transcurridos los tres primeros meses de luto, puedan asistir a los aludidos actos inaugurales.

Por lo tanto, la Exposición de Sevilla se inaugurará el día 7 de mayo, y la de Barcelona el día 15 del mismo mes.

Su Majestad el Rey asistirá a ambas inauguraciones.

En Barcelona permanecerá el Monarca dos semanas y luego volverá a Sevilla,

Así se hará conocer a nuestros representantes en el extranjero.

De todos modos, la gente que acuda a Sevilla en la época normal de sus fiestas, encontrará allí novedades y atractivos preliminares del importante Certamen Iberoamericano.

La cuestión romana

La tercera nota oficiosa, dice que el Gobierno ha recibido noticia oficiosa del acuerdo concertado entre la Santa Sede y el Gobierno italiano, relativo a la tan transcendental cuestión romana, habiendo telegrafiado a nuestros embajadores en Roma, para que en el momento oportuno expresen la felicitación de España al Vaticano y al Rey de Italia.

Funerales

La nota número cinco anuncia que el próximo día 11 del actual, se celebrarán en la iglesia de San Francisco el Grande, de Madrid, solemnes funerales costeados por el Gobierno, en sufragio de la Reina doña María Cristina.

En la misma fecha o en otra que se fije oportunamente, se celebrarán también en todas las Catedrales de España, por el alma de la finada Reina madre funerales solemnes.

La Prensa y las notas oficiosas

Otra de las notas facilitadas hoy, dice que la inserción en la Prensa de las notas oficiosas, no quiere decir que no pueda el periódico ampliar su información, pues el Gobierno solo propone fijar los términos concretos, de los que se hace responsable, en el aspecto oficial, sin que ello obste para que los periódicos inserten lo que por su parte puedan adquirir y quieran publicar.

Despacho regio

Esta mañana acudió a Palacio a despachar con el Rey, el jefe del Gobierno señor marqués de Estella, quien permaneció dos horas en la regia cámara.

Al salir dijo a los periodistas que el Monarca había firmado varios decretos.

Añadió el general Primo de Rivera, que el Monarca le había encomendado la redacción de una nota consignando su agradecimiento al pueblo español, por la actitud que adoptó con motivo del fallecimiento de la Reina madre.

Ahora—añadió el presidente—estudiaremos lo relativo al aplazamiento de las Exposiciones de Sevilla y Barcelona.

El Sr. Calvo Sotelo

Sigue mejorando ostensiblemente, de la dolencia que le aqueja, el ministro de Hacienda Sr. Calvo Sotelo.

Créese que muy pronto estará totalmente repuesto.

Más sobre la muerte de la Reina Cristina

El alcalde de Madrid estuvo hoy en Palacio para testimoniar al Rey su pésame y el de toda la Corporación por la muerte de la Reina doña María Cristina.

Esta mañana dieron comienzo en la Capilla del regio alcázar, las misas gregorianas en sufragio del alma de la Reina madre, con asistencia de toda la Real familia.

Ofició en la ceremonia, el procapellán de Palacio.

En los funerales oficiales que tendrán lugar el día 11, cantará el requiem, la masa coral de Madrid.

También acudieron hoy a Palacio para dar al Monarca el pésame por la muerte de su augusta madre, el obispo de Santander y nueve oficiales chilenos que se hallan en Madrid cursando estudios.

Comunican de Copenhague, que el Gobierno danés acordó guardar luto oficial durante nueve semanas, con motivo de la muerte de Reina madre de España.

Agradecimiento del presidente

El general Primo de Rivera dirigió una comunicación al Ayuntamiento de esta Corte, agradeciéndole la que dicha Corporación le envió con motivo de los últimos sucesos de Ciudad Real.

El general Castro Girona

El Diario Oficial del Ejército dispone que el teniente general D. Alberto Castro Girona, cese en el cargo de capitán general de la tercera región.

Importantísima disposición

Publica hoy la «Gaceta» una Real orden, disponiendo que sean detenidas cuantas personas, en lugares públicos, auguren males para el país e infamen a los ministros y a las autoridades.

Serán clausurados aquellos Círculos cuyos socios incurran en tales faltas.

Los Ministerios llevarán un registro sobre la laboriosidad, capacidad y moralidad de los funcionarios, así como de los que se manifiesten contrarios al régimen.

En los Somatenes y Uniones Patrióticas se llevará también un registro de las personas propicias a difamar y alborotar, para ponerlas a la disposición de las autoridades correspondientes, cuando se crea conveniente.

Las sanciones que se fijan, consisten en el arresto de uno a catorce días de cárcel, y multa de 25 a 2.000 pesetas.

El viaje de un ministro

Asegúrase que el viaje que en breve hará a Inglaterra el ministro de la Economía señor conde de los Andes, tiene carácter puramente particular.

Mas sobre la cuestión romana

El Nuncio de S. S. en Madrid, refiriéndose a la cuestión romana, ha manifestado que el Papa consultó con los cardenales, sobre tan importante asunto.

Lo importante—añadió monseñor Tedeshini-no son las fronteras, si no la independencia efectiva del Vaticano.

Respecto al suceso de que fué protagonista hace días en la Casa de Campo, el Nuncio afirmó que lo ocurrido es tal como lo relató la nota oficiosa publicada por el Gobierno.

Despachos recibidos de Roma dan cuenta de que probablemente el lunes próximo será firmado el acuerdo entre la Santa Sede y el Gobierno italiano sobre la cuestión romana.

Al acto de la firma asistirán Mussolini, el cardenal Gasparri y tres personas más por cada parte.

Los Reyes de Dinamarca en Cataluña

Participan de Barcelona que los Reyes de Dinamarca hicieron esta mañana varias visitas, y por la tarde emprendieron viaje de regreso a su país.

Se les dispensó una entusiasta despedida.

A rendir honores a los Soberanos daneses, acudió a la estación una compañía de Infantería.

Regreso de Infantas

Otras noticias de Barcelona dan cuenta de que en el tren expreso de Francia llegaron hoy a aquella capital, procedentes de Nápoles, la Infanta doña Luisa y sus hijas. Por la noche, siguieron viaje con dirección a Madrid.

Conferencias

El presidente del Consejo de ministros general Primo de Rivera, conferenció esta noche con el director de la Guardia civil general Sanjurjo.

Durante esta entrevista, llegó el presidente del Comité Central de la Unión Patriótica Sr. Gavilán, para consultar con el jefe del Gobierno algunos asuntos.

El marqués de Estella cena esta noche con el general Sanjurjo.

Toma de posesión

Esta mañana tomaron posesión de sus respectivos cargos, el presidente del Tribual Supremo de Justicia Sr, García Goyena y el magistrado del mismo Tribunal Sr. Ortega Morejón.

En el acto posesorio, el Sr. García Goyena pronunció sentidas palabras de recuerdo para su antecesor en tan elevado cargo, el finado Sr. Bermejo.

Concurrieron al acto, todos los magistrados, así como los Colegios de Abogados y Procuradores.

El Supremo de Guerra

Reunióse hoy el Consejo Supremo de Guerra y Marina, dedicándose a examinar diversos expedientes.

¿Quiere V. ver actuar a las principales estrellas de varietés de España?.
Vea al único imitador Mario de Lerma.

La base de los negocios bien encauzados, es la publicidad.

Origen del cáncer

La Patogenesis del cáncer ha sido y sigue siendo motivo de gran estudio. Una de las teorías más interesantes se la debemos a Cohnhim que admite que el cáncer y todos los tumores, proceden siempre de tejidos o resíduos de tejidos no utilizados en el desarrollo embrionario (en el comienzo de la formación del sér dentro del claustro materno, IN UTERO) estos resíduos o gérmenes tumorales podrían según Cohnhim en el transcurso de la vida desarrollarse en tumores o permanecer meses o años en reposo y más tarde sin previa provocación (por lo menos apreciable) comenzar a crecer con actividad: Esta teoría la emitió Cohnhim para explicar el origen solo de ciertos tumores. El Epitelial y el Conjuntivo.

Esta teoría señaló un comienzo a los investigadores que la experiencia y la observación han llegado a demostrar por lo menos a lo que se refiere a ciertas especies de tumores conjuntivos y dermoides una solución para problemas difíciles.

Una de las bases más firmes de esta teoría la tenemos en lo que llamamos RESTOS que son fragmentos de órganos, glándulas o tejidos que ocupan lugar inadecuado e inútil en nuestra economía y que no se encuentra razón del por que. Ejemplo el Bazo, en el niño recién nacido no es raro encontrar 1, 3 y hasta 5 bazos en miniatura en el Epiplon Gastro Esplénicn, también se han encontrado en el adulto.

En el Pancreas, glándula Tiroides, Glándulas Supra Renales, Ovario, etc., tenemos otros ejemplos análogos transplantadas a otros órganos. Por lo tanto cabe concebirse que en ciertas condiciones, estos restos o glándulas fuera de su sitio normal pueden desempeñar un papel como agente tumoral. Y hoy se ve en los análisis biológicos de algunos tumores, entre ellos el Sarcoma células de tejidos y caracteres embrionarios, sin clasificación propia pero el hecho es evidente.

A veces también se encuentra trozos de las mismas glándulas unidos a la glándula principal por un ligerísimo tejido de conexión, esto que es corriente en la glándula mamaria puede ser causa de alguno de los tumores encapsulados y de los más benignos (Fibro Adenomas) frecuente en las muchachas jóvenes, e igual explicación puede darse a otros tumores quísticos de la glándula Parotidea.

Sin embargo existen otros tumores a los que no puede aplicarse esta teoría embrionaria, pues a pesar de ser solo aplicable a un número limitado de Cánceres es muy digna de tenerse en cuenta, sirviendo hoy de guía a ciertas investigaciones.

Existe otra teoría llamada Parasitaria, tendiendo sus partidarios a admitir el carcinoma como enfermedad infectiva crónica debida a la espicificidad de un Micro Parásito sobre las células epiteliales. El fundamento principal de esta teoría está basada en la introducción del agente patogeno por inoculación a través de erosiones, cortes o punturas de la piel o de membranas mucosas: como el Tétanos, Lepra, Hidrofobia; Sifilis, etc. El punto por donde se verifica la inoculación se llama Foco Primitivo y desde este foco se multiplican los parásitos penetrando en el torrente circulatorio distribuyéndose por todo el organismo produciendo un envenenamiento lento.

Por lo tanto la teoría Parasitaria del Cáncer, puede resumirse en los tres conceptos siguientes:

1.º En sus períodos iniciales la enfermedad es puramente local, propagándose más tarde a los tejidos vecinos y a los ganglios linfáticos y diseminándose la enfermedad por todo el organismo, produciendo la Caquexia Cancerosa.

2.º En muchos casos la enfermedad parece presentar un período de reposo, recrudeciéndose más tarde de la misma manera como si fuera una enfermedad infectiva crónica (ejplo) la Sífilis.

3.º El foco primitivo desaparece al cabo de cierto tiempo, dejando pequeños vestigios de su existencia y hasta llegándose a atrofiar haciéndose casi imperceptible.

Existe una propiedad característica que distingue el cáncer de todas las enfermedades infectivas, que es la de formar depósitos o nódulos secundarios que reproducen los detalles extructurales del organismo o tejido primeramente afectado: Este es uno de los hechos más notables de toda la Patología.

En la tuberculosis (por ejplo) encontramos unas colonias del bacilo producto del mal, en el cerebro, ganglios, músculos, huesos, peritoneo, etc., pero no existe un caso de transplantación de tejidos.

De todos los estudios efectuados de Histopatología del Carcinoma se ha llegado solo a la conclusión, de que esta enfermedad tiene su origen esencialmente en las células epiteliales. Se ha tratado de obtener el cultivo de estas células epiteliales en medios nutricios, pero los resultados han sido nulos.

Existen otras opiniones—Borrel-Murphy-Gige y Barnard—en el que suponen que el Cáncer es producto de un germen hoy no descubierto (ultramicroscópico) y de un factor químico.

Goyanes y Carracido suponen como causa un derivado del ácido úrico (la Alantoina) como escitante de una proliferación fetal celular, esta teoría parece derivarse de la de Cohnhim ya citada. Parece que la ciencia va orien-

(c) Ministerio de Cultura 2005

Teatro Círculo de las Artes

(EMPRESA MÉNDEZ LASERNA)

HOY A LAS SIETE Y A LAS DIEZ Y CUARTO

Reestreno formidable de la grandiosa película de le PRINCIPE FILMS en seis grandes partes, fastuosa superproducción realizada en un ambiente de gran lujo titulada

La Mariposa de Oro

Creación de la escultural estrella de gran renombre LLY DAMITA

A LAS CUATRO SECCION INFANTIL -:-:- BUTACA 0'25

tándose en este sentido, dándose hoy gran importancia a los estados Artríticos, debido a las modificaciones metabólicas que sufre el organismo en dichos procesos conceptuándoles como estados de predisposición precancerosos: Pero unido a todas estas opiniones existen otros estados de predisposición controlados y sancionados por la práctica médica y que nos ocuparemos de ellos en la crónica siguiente.

A. MONTES NAJERA.

UNA BODA

A las nueve de la mañana de ayer santificaron sus amores en la parroquial de San Pedro, la encantadora Srta. Leonor Mera Varela, maestra de Portanova-Coeses y don Manuel Sanfíz Mirón, culto maestro de Orbazay y presidente de la Asociación de Maestros de Lugo.

Bendijo la unión el virtuoso presbítero D. Luís Troncoso.

Apadrinaron a los contrayentes la simpática Srta. Pepita Sanfíz Mirón y D. José Mera Varela, hermanos de los desposados.

Firmaron el acta como testigos D. Luís Soto Menor, inspector jefe de 1.ª Enseñanza, D. Eladio Pérez Sánchez, jefe de la Sección Administrativa, D. Juan Encinar, vicepresidente de la Asociación de Maestros, D. Manuel Alfonso, procurador y D. Andrés Gómez Legaspi, director de «Vida Escolar».

Como delegado del juez, actuó D. José Fernández del Valle.

Entre los invitados, que fueron obsequiados con un espléndido «lunch» en el H. Oriental, recordamos a los siguientes:

D.ª Adelaida Núñez de Alfonso y D.ª Teresa L. Soto de Legaspi.

Srtas. Lolita Soto Cardero, Sofía Saavedra, Adelaida, Lucía y Maruja Fernández Díaz, Conchita Fernández Val, Pepita Otero, Isaura Sanfíz, Maruja Ratón, María Mera y Piedad Castro.

D. Domingo Fernández párroco de Duancos, D. José R. Sanfíz, don Manuel Castro Torres, D. José y Diario Sanfíz, D. Marcelino y don Ramiro Mera y D. Dositeo Sanfíz.

A la feliz pareja, que salió en viaje de novios, deseámosle una eterna luna de miel.

J. L. GARCIA

PRACTICANTE DEL HOSPITAL

GABINETE DE CURACIONES Y CIRUJANO CALLISTA

DE 10 a 12 Y DE 4 A 8

Calle de la Cruz 4, 2.º

Anuncio de vacantes

El Ayuntamiento de Monforte anuncia a concurso dos plazas de Oficiales de tercera clase, para prestar servicios en la Secretaría del mismo, dotadas con el sueldo anual de 2.500 pesetas cada una, sin descuento.

Los ejercicios de oposición darán comienzo al día siguiente después de haber transcurrido el plazo de tres meses.

Las solicitudes se dirigirán al alcalde de aquel Ayuntamiento hasta el día 30 de Abril próximo, fecha en que terminará el plazo de admisión.

EL PROGRESO es el periódico de mayor circulación, comprobada, en Lugo y su provincia.

LOS QUE VIAJAN

Se encuentra en Lugo el alcalde de Piedrafita del Cebrero, D. Eugenio Neira Beilo.

—Después de haber pasado una temporada al lado de su madre la respetable señora viuda de Cancio, regresó a su casa de Asturias nuestro buen amigo el abogado D. Nicandro Cancio y García-Armero.

—Regresó del extranjero el joven abogado D. Antonio Correa Calderón.

—Procedente de La Coruña, en donde permaneció unos días, llegó ayer a Lugo el deán de esta Basílica, don Manuel Prieto Martín, distinguido amigo nuestro.

—Regresó de Madrid el joven licenciado en Derecho, D. Manuel García de Diego.

«El Recreo Lucense»

:—: GRAN SALON DE BAILE :—:

Hoy Domingo 10 de Febrero

Se celebrarán dos grandes bailes de máscaras:

El primero de 4 a 8 de la tarde y

Segundo de 11 a 4 de la madrugada.

El señor Torralba tiene preparado para estos bailes una serie de objetos carnavalescos que regalará a la numerosa concurrencia.

Junta provincial de Transportes

En sesión celebrada el día 8 del actual por la Junta provincial de Transportes se trataron los asuntos siguientes:

Autorizar a varios industriales para realizar servicios de las clases B., D. y E.

Imponer distintas sanciones por infracciones a las disposiciones vigentes a varios vecinos de distintos pueblos de esta provincia y de las restantes de Galicia.

De Obras públicas

Recibidas las obras de reparación con firme especial (adoquinado) del kilómetro 512 de la carretera de Madrid a la Coruña, de que fué contratista D. Nilo Fernández Castro, vecino de esta capital, el Ayuntamiento de la misma, donde se ejecutaron dichas obras, remitirán al Ingeniero Jefe de Obras públicas de esta provincia, dentro del término de un mes, una certificación que acredite si contra dicho contratista existe reclamación alguna motivada por la contrata de referencia o negativa en su caso.

PRIMO ROCA NOVO

MÉDICO

Rayos X.—Rayos Ultravioletas y Sol artificial

:-: Consulta de 10 a 2 :-:

Reina, 8.—1.º—LUGO

DEL MAGISTERIO

Provisión de escuelas

Las propuestas provisionales de maestros para las vacantes del mes de octubre, que se dijo estaban en la «Gaceta» para su inserción, no han aparecido todavía.

Las adjudicaciones provisionales para las vacantes de noviembre están seguramente aguardando turno para ser publicadas en el periódico oficial.

Ha comenzado el estudio de las observaciones de las Secciones administrativas y de las reclamaciones presentadas por los maestros contra las propuestas provisionales de los seis o siete meses pendientes de adjudicación definitiva.

Ha habido momentos que hemos creído que la provisión de escuelas se normalizaría; pero se ve que, por unas u otras causas, no es posible, si mucho menos, llegar a que las vacantes de un mes se adjudiquen definitivamente en el siguiente.

DE FUTBOL

Ante el partido España-Portugal

Dicen de Bilbao que José María Mateos, el seleccionador nacional, ha enviado ya por carta al Comité nacional los nombres de los jugadores que han de componer el equipo nacional de España que jugará el día 17 del próximo mes de Marzo en Sevilla contra el equipo representativo de Portugal.

El equipo nacional español está formado exclusivamente por jugadores del Real Madrid y del Deportivo Español de Barcelona, que se alineará en la siguiente forma:

Zamora; Quesada, Urquizu; Prast, Solé, Peña; Lazcano, Triana, Rubio, Padrón y Bosch.

Dice José María Mateos que no se atreve a asegurar que uno a uno sean estos jugadores los mejores en sus respectivos puestos; pero que él ha atendido principalmente a la homogeneidad de las líneas, por lo que supone que esta selección formará un bloque de efecto verdaderamente efectivo.

A Sevilla no irán suplentes, sino únicamente los once jugadores seleccionados.

Si una vez allí es preciso reemplazar a algunos, se echará mano de los jugadores sevillanos.

Los entrenamientos del equipo nacional comenzarán a mediados del mes corriente y se efectuarán todos los martes en Zaragoza.

El torneo de la Liga

Publicamos a continuación dos calendarios de la segunda Liga por si en ella en donde están comprendidos los dos equipos gallegos.

Como quiera que falta por saber el vencedor del partido Racing-Sevilla, será conveniente conocer los dos. No obstante hoy domingo sea uno u otro el vencedor, el R. C. Deportivo jugará en Riazor.

En el caso de que juegue en esta división el Sevilla, el calendario será el siguiente:

10 Febrero.—Valencia-Sevilla; Real Oviedo-Racing Madrid; Iberia Zaragoza-D. Alavés; Betis-Celta, y Deportivo de La Coruña-Sporting Gijón.

17 Febrero.—Racing Madrid Real C. Deportivo; D. Alavés-R. Oviedo; Celta-Valencia; Sporting Gijón-Betis, y Sevilla-Iberia Zaragoza.

24 Febrero.—Valencia-Racing Madrid; Betis-D. Alavés; R. Oviedo-Sporting; Iberia-Celta, y R. C. Deportivo-Sevilla.

3 Marzo.—Valencia-Iberia; D. Alavés-R. C. Deportivo; Celta-Racing Madrid; R. Oviedo-Betis, y Sevilla-Sporting.

10 Marzo.—R. Madrid-Sevilla; Betis-Valencia; Sporting-Alavés; R. C. Deportivo-Celta, e Iberia-Oviedo.

17 Marzo.—D. Alavés-Racing Madrid; R. Oviedo-Valencia; Sevilla-Celta; Betis-R. C. Deportivo, y Sporting-Iberia.

24 Marzo.—Celta-D. Alavés; Valencia-R. C. Deportivo; Racing Madrid-Sporting; Betis-Iberia, y R. Oviedo-Sevilla.

31 Marzo.—D. Alavés-Valencia; Iberia-Racing Madrid; Sevilla-Betis; R. C. Deportivo-R. Oviedo, y Sporting-Celta.

7 Abril.—Valencia-Sporting; Racing Madrid-Betis; Sevilla-D. Alavés; R. C. Deportivo-Iberia; R. Oviedo-Celta.

—

En caso de que el Racing de Santander sea el que juegue en esta División el calendario sería:

10 Febrero.—Iberia-Sporting, Real C. Deportivo-Racing Madrid; Betis-D. Alavés; Real Oviedo-Racing Santander, Valencia-Celta.

17 Febrero.—Racing Madrid-Valencia; D. Alavés-R. C. Deportivo; Racing Santander-Iberia; Celta-R. Oviedo; Sporting-Betis.

24 Febrero.—Iberia-Racing Madrid; R. Oviedo-D. Alavés; R. C. Deportivo-Celta; Betis-Racing Santander; Valencia-Sporting.

3 Marzo.—Iberia-Betis; D. Alavés-Valencia; Racing S.-Racing M., R. Club Deportivo-R. Oviedo, Sporting-Celta.

10 Marzo.—Racing M.-Sporting; Real Oviedo-Iberia; Celta-D. Alavés; Valencia-Racing S., Betis-R. C. Deportivo.

17 Marzo.—D. Alavés-Racing Madrid; Iberia-R. C. Deportivo; Sporting-Racing S., Valencia-R. Oviedo, Celta-Betis.

24 Marzo.—Racing S.-D. Alavés; Iberia-Valencia; Racing M.-Celta; Real Oviedo-Betis, R. C. Deportivo-Sporting.

31 Marzo.—D. Alavés-Iberia; Betis-Racing M., Sporting-R. Oviedo; Valencia-R. C. Deportivo, Celta-Racing S.

7 Abril.—Iberia-Celta; Racing-Madrid-R. Oviedo; Sporting-D. Alavés; Valencia-Betis, Deportivo Racing S.

—

La segunda vuelta comenzará el 14 de Abril jugándose en los campos de los equipos citados en segundo lugar.

TEATRO PRINCIPAL

HOY

Hoy a las cuatro a las siete y a las diez y cuarto

SENSACIONAL ESTRENO

Programa METRO GOLDWYN

La Novela de un Mujik

formidable interpretación del Lon Chaney

:-: MAÑANA :-:

SOR CARIDAD

-:-:- PRONTO -:-:-

Su Alteza el Principe

Cantinas escolares lucenses

Cantidades recibidas con destino a estas Cantinas:

Suma anterior, 490 pesetas.
D. José Pedrosa Ulloa, 15.
D. Jesús Bal, 10.
D. Ernesto Diez García, 10.
D. Eduardo Rodríguez, 10.
D. Manuel Magadán, 10.
D. Benjamín Rodríguez Sío, 10.
D. Inocencio Fraga, 10.
Total, 565 pesetas.

INFORMACION GENERAL

(POR TELÉFONO)

Diversas noticias de interés

Madrid 9-23'30

El proyectado vuelo de Jiménez e Iglesias

Hoy se elevaron del Aeródromo de Getafe para efectuar pruebas en el «Jesús del Gran Poder», los aviadores capitanes Iglesias y Jiménez.

Permanecieron volando siete horas.

El «raid» que los mencionados aviadores proyectan, despierta gran interés.

Irán hacia América, proponiéndose dirigirse a Buenos Aires, saliendo de Sevilla, donde como es sabido se construirá una pista de cemento para facilitar el despegue de los aviones de gran peso.

Se solicitará el correspondiente permiso del Gobierno de Honduras, para que el «Jesús del Gran Poder» pueda volar sobre aquel territorio.

Partido de fútbol

Esta tarde se jugó en Madrid un partido de fútbol del torneo de la Liga, entre los equipos «Racing» de Santander y «Sevilla F. C.»

El encuentro terminó con la victoria de los santanderinos, por dos tantos a uno.

El Dr. Marañón

Barcelona.—Llegó a esta capital el ilustre Dr. D. Gregorio Marañón, quien dará varias conferencias sobre Fisiología y Patología.

Una causa interesante

Barcelona.—En la Audiencia de esta capital se celebró la vista de una causa seguida contra Francisco Masana y Antonio del Arco, secretario y depositario, respectivamente, del Ayuntamiento de San Pedro.

Para el primero solicita el fiscal la pena de nueve años de presidio, como autor de un delito de falsificación de libros municipales.

Para el segundo, pidió mil trescientas noventa pesetas de multa, por negligencia.

Desgracia por imprudencia

Badajoz.—En el pueblo de Cabeza de Buey, Enrique Prado estaba examinando una escopeta e impensadamente se disparó ésta.

El disparo alcanzó a una hermana de Enrique, matándola.

El temporal

Cádiz.—Reina violentísimo temporal en el mar.

Numerosas embarcaciones entraron de arribada forzosa en el puerto.

Para un sargento de la benemérita

Valencia.—En el Gobierno civil siguen recibiéndose donativos para el sargento de la benemérita de Miguelturra, para premiarle por su heroico comportamiento durante los sucesos recientemente desarrollados en Ciudad Real.

El Rey de Suecia y el Papa

Roma.—El Papa, ha recibido al Rey de Suecia.

Aunque la visita no fué oficial revistió solemnidad protocolaria.

El Monarca sueco manifestó al Sumo Pontífice, que deseaba ofrecerle personalmente sus respetos con motivo de su jubileo, y que le complacía mucho sel el primer Rey que tenía la honra de felicitarle por la reconciliación entre el Vaticano y el Estado italiano.

Otro vuelo del Conde de Zeppelín

Berlín.—Sábese que el doctor Fekener proyecta la realización de otro sorprendente vuelo en dirigible Conde de Zeppelín.

Parece que se dirigirá a la Isla Madera y a Canarias.

Dícese que el aludido vuelo se efectuará en el próximo mes de abril.

La ejecución de León Toral

Méjico.—Hoy será ejecutado León Toral, que asesinó al presidente Obregón.

El actual presidente de la república mejicana, denegó el indulto que para Toral se había solicitado

ULTIMA HORA

Madrid, 10-1'15

El general Jordana

Recíbense despachos de Tetuán, dando cuenta de que el Alto Comisario de España en Marruecos general Jordana, ha sufrido una recaída en la enfermedad que hace algún tiempo lo aqueja.

Asesinos detenidos

Cuenca.—Después de activas pesquisas, han podido ser detenidos los tres gitanos que recientemente asesinaron en Albaida a un sargento de la guardia civil.

Explosión en un buque

Santander.—Ayer hizo explosión la caldera de un barco surto en este puerto, pereciendo abrasado el tripulante Felipe García.

El Carnaval en San Sebastián

San Sebastián.—En señal de duelo por el fallecimiento de la Reina madre Doña María Cristina, han sido aplazadas en esta capital, las fiestas carnavalescas.

Lea V.

EL PROGRESO

NOTAS REGIONALES

CORUÑA

Suicidio de un carabinero

Anteayer puso fin a su vida, en Mugía, el carabinero Serafín Morales Ortiz, de 48 años de edad.

Estaba casado y su esposa vive en La Coruña.

También aquí residió él, hasta hace unos cuantos días, que se le trasladó a Mugía.

Se desconocen los motivos que le hayan podido impulsar al suicidio.

FERROL

El gobernador civil de Burgos

Se encuentra en esta ciudad, el capitán de navío D. Tomás Calvar y Sancho, gobernador civil de la provincia de Burgos.

Fué saludado por distinguidas personalidades.

Comandancia de Marina

Por la Comandancia de Marina de este puerto se ha publicado una circular relacionada con la Caja Central de Crédito Marítimo y Asociación Nacional Mutua de Riesgos Marítimos en vista de que ha dispuesto se abra en las Direcciones Generales de Navegación y Pesca una información por el término de 40 días a la que podrán concurrir distintas entidades que se indican para hacer observaciones que crean pertinentes.

SANTIAGO

Beneficio de Contraalto.—Oposición

Anteayer en la Basílica, después de la misa conventual, se celebró la oposición al Beneficio de Contraalto, vacante por haber pasado el señor Varillas a un Beneficio de Tenor.

Solo se mostró opositor el Beneficiado Contraalto de la Catedral de Segovia don Estanislao Alonso Duro.

Cantó, como obra obligada, un «Gozo al Apóstol Santiago» del maestro Hernández, y como obra de libre elección, una de Verdi.

Le acompañó la orquesta.

Gustó mucho a la concurrencia que acudió a escucharle.

El Tribunal de honor estuvo formado por el canónigo dignidad de chantre señor Martínez Muñiz, y por los canónigos señores Capón y Agrelo.

El Tribunal técnico lo constituyeron el maestro de Capilla señor Soler Palmer y los Beneficiados organista y sochantre señores Anzola y Pérez Carro.

Multas a tablajeros.—Mil pesetas

Se recibieron las órdenes del señor gobernador civil para hacer efectivas 23 multas a diez tablajeros de esta ciudad y por un total de mil pesetas, debido a que infringieron las disposiciones de Abastos.

El secretario general de la Universidad

El jueves próximo se reunirá el claustro universitario para elegir el secretario general, cargo vacante por fallecimiento de don Paulino Otero Vázquez.

Aspira al mismo el catedrático de la Facultad de Derecho don José María Arias Ramos.

Curso de Fisiología

En Fonseca, el día 11 comenzará un cursillo para seis alumnos y médicos el catedrático de Fisiología don José García Blanco.

En este cursillo se harán investigaciones acerca de «El recambio hídrico del tejido adiposo y su aplicación hormonal; preparación de derivados sintéticos de los exofas y estudio de su

A. de Vega Barrera

Médico-Especialista en garganta, nariz y oidos

Calle Castelar núm. 2 H. Oriental

Para disfraces del Carnaval

La acreditada Fotografía Reigosa anuncia a su distinguida y numerosa clientela y al público en general que hará grandes rebajas en las fotografías de disfraces del próximo Carnaval, cobrando solamente 5 pesetas por seis postales, y haciendo además una ampliación de regalo al mejor disfraz que se presente en dicha casa.

FOTOGRAFIA REIGOSA

Ronda Coruña, 96-bajos-Lugo

Peluquería 'El Fígaro'

Desde el sábado, 26 del pasado, la acreditada peluquería EL FIGARO, establecida en la calle de San Marcos número 9 (frente a la Diputación provincial), queda instalada en la misma calle número 21 (frente al Instituto).

(H. 26 f.

Eduardo García Varela

Pone en conocimiento de su distinguida clientela haber trasladado su Taller de Zapatería del número 11 de la calle Doctor Castro al 7 de la misma calle, frente a la Confitería del señor Calvo, donde por mejoras de local, espera poder atender cada vez mejor a su numerosa clientela. En esta casa se hace toda clase de trabajos pertenecientes al ramo, por difíciles que sean.

Pinturas y tintes en todos los colores etc.

PRECIO SIN RIVAL

Consultorio Médico

Tratamientos antirrábicos

ANGEL ROCA

Conde Pallares, 3.—LUGO

Jesús Rodríguez Pedreira

Médico

Especialista en

Enfermedades de los Niños

Ex interno del Hospital de Santiago

DE LAS CLÍNICAS DE MADRID Y PARÍS

Rayos X.-Electroterapia

Consulta de 11 a 1

Ronda de Castilla, 30-1.º Teléfono núm. (Puerta de la Estación)

CAFE SUIZO

HOY -:-:- Domingo debut del famoso imitador de estrellas

MARIANO DE LERMA

del que la crítica hace merecidos elogios

Sesiones a las dos y media y a las diez y media

Acuda V. al Café Suizo y verá trabajar a Raquel Meller, Carmen Flóres Dora la Cordabesita, Cándida Suarez, Gonchita Piquer, Elvira de Amaya. Pastora Imperio, Mercedes Seros y otras.

No deje V. de aprovechar esta ocasión que se le presenta para presenciar al más perfecto imitador de estrellas que trabaja en estos tiempos.

¡SOLO POR DOS DIAS!

Gran Peluquería Higiénica

LA MEJOR INSTALADA EN LUGO

REINA, 14, PRIMER PISO

PARA SEÑORAS

Secciones independientes :-: Especialidad en Ondulaciones :-: Eléctrica permanente :-: Marcel y al Agua :-: Manicura :-: Tintes :-: Postizos y asuntos de belleza en general :-: Siempre novedad en arreglo de melenas

PARA CABALLEROS

Espacioso salón gran confort e higiene :-: 6 sillones americanos 6

Discreta y hábil dependencia

REINA, 14, PRIMER PISO. (Encima de la joyería) TELÉFONO, 120

SUCURSAL: Conde Pallares, 7, bajo.—LUGO

Grandes Talleres Mecánicos

-: :-: REGUEIRO :-: :-:

EL MAS COMPLETO Y MEJOR INSTALADO

Fundición de bronce, Soldadura autógena

Construcción de toda clase de piezas para automóviles y maquinaria en general, tallado de engranajes rectos, cónicos y helicoidales. Forjado de piezas al martinete. Construcción de herrajes para molinos sobre rozamientos a bolas o bronces grillos (huevos) para molinos calidad garantizada. Construcción de calderas y depósitos roblonados o soldados a la autógena. Cerrajería artística. Billas de bronce para depósitos. Bajo diseño se construye cualquier pieza que se nos encargue.

Reparación y carga de acumuladores

PRECIOS ECONOMICOS

Avenida de Moret 20, Teléfono núm 45 (Antiguo taller de Mil Maña

HIELO BAR

Mariscos, bocadillos, café expres, helados, refrescos y licores.

GRAN FABRICA DE HIELO -:-:- Pedid la superior cerveza

:- EL AGUILA -:

Depositario exclusivo: ENRIQUE SANCHEZ FERNANDEZ

San Marcos 5-Lugo Teléfono 174

(c) Ministerio de Cultura 2005

CARNAVALES DE 1929.

ALMACENES OLMEDO Reina, 6.-LUGO

Hemos puesto a la venta grandes colecciones de Crespones de seda-Crespones Georgette-Tafetas-Seda Maravillosa-Tisú de Plata-Tisú de Oro y otros muchos articulos, a muy bajos precios.

VISITENOS CONSTANTEMENTE
PRECIO FIJO RIGUROSO
ALMACENES OLMEDO
CASAS EN PONTEVEDRA-ORENSE-VIGO-CORUÑA Y EN LUGO, REINA 6.

NOTA: Remitimos muestras para fuera de la población a toda persona que lo solicite.

Curación de las HERNIAS

INTERESA SABER:

Que el reputado ortopedista de Barcelona, con nombre oficialmente registrado Sr. Torrent, estará en LUGO y en el HOTEL MÉNDEZ NÚÑEZ, únicamente el proximo jueves dia 14 del actual y recibirá a todos cuantos herniados quieran hallar con sus notables aparatos un instantáneo alivio y una curación pronta de sus hernias. Estos aparatos que son el bello ideal de todos los pacientes, porque dan salud y vida, y que no molestan porque no hacen bulto, amoldándose al cuerpo como un guante, deben usarlos todos, absolutamente todos cuantos sufran dichas dolencias, hombres, mujeres y niños, por ser el remedio único eficaz de todos los herniados. Miles de curados, agradecidos, los pregonan, infinidad de eminencias médicas los prescriben, como muchos son también los médicos que para sus propias hernias, con gran satisfacción, los usan. Si se quiere ahorrar salud, tiempo y dinero, no debe nunca comprar bragueros ni vendajes de ninguna clase sin ver antes primero al especialista SR. TORRENT, de nombre registrado.

ESPECIALIDADES PARA SEÑORAS.—Fajas ventrales y demás aparatos modernísimos y de grandes resultados para desminuir los vientres voluminosos, corregir y evitar las hernias umbicales, los abortos, los decensos abdominales y de la matriz, las relajaciones, eventraciones, etc., etc.

HERNIADOS TODOS.—Acudid sin pérdida de tiempo y con la más absoluta confianzaal especialista Sr. TORRENT; no dejéis de visitarle y tened muy presente que estará en LUGO y en el HOTEL MÉNDEZ NUÑEZ únicamente el próximo jueves día 14 del actual

NOTAS.—Dicho especialista estará también en *La Coruña el día* 15 *en el Harel Ferrocarrilana;* donde asimismo podán visitarle tadas cuantas personas lo deseen desde las nueve de la mañana a cuatro de la tarde solamente. Talleres y despacho en Barcelona: Unión, 13. CASA TORRENT.

recambio intermedio; y combinaciones de los azúcares con las potainas.

PONTEVEDRA

Funerales por D.ª Cristina

En uno de los últimos días de la próxima semana se celebrarán en Santa María, costeados por la Diputación provincial, solemnes funerales en memoria de la Reina Madre.

Las visitas a los municipios

El gobernador civil Sr. Batuecas ha nombrado al funcionario del Ayuntamiento de Vigo D. Manuel Elías Barros para realizar una visita de Inspección al municipio de la Golada.

Seguranmente, dentro de pocos días serán designados otros señores para inspeccionar a diferentes Ayuntamientos.

L. Gasalla, Oculista

Ronda de la Coruña (Puerta de la Estación) LUGO

Madrid en Lugo

Fábrica de Pan de Viena
SU DUEÑO

Pone en conocimiento de su distinguida clientela que no tiene más despachos aparte de las muchas tiendas donde se expende sus generos, que San Pedro número 43 y en la fábrica, San Roque 45.—Teléfono 224.

Información de la provincia

MONDOÑEDO

Viajero distinguido

De paso para Santiago, y procedente de Lérida, pasó unos días entre nosotros, el culto coronel del regimiento de Infantería de Navarra, 25 de línea, allí de guarnición don Segundo Rivas.

De viaje

Llegaron de Lugo a pasar con sus respectivas familias las fiestas de Carnaval, el joven alférez del regimiento de Zamora, don José López-Agrelo y el estudiante, don Severiano Aguiar Alvarez.

—De Santiago y con el mismo objeto, el alumno de aquella Universidad, don José Barja Prieto.

—Llegó de Madrid, el joven y culto abogado, distinguido amigo nuestro, don Jesús Martínez Gómez.

Bienvenidos.

La novena de Lourdes

Se viene celebrando estos días con gran solemnidad en la capilla de Lourdes de esta Iglesia Catedral, la novena a Nuestra Señora de Lourdes.

El lunes 11, predicará con este motivo, el culto párroco de Nuestra Señora del Carmen, de esta localidad, D. Santiago Amieiro Ares.—*Corresponsal*

BALEIRA

Un robo en el Ayuntamiento

Una de las noches últimas se efectuó un robo en la Casa Consistorial de esta villa.

Al abrir el secretario la puerta del Ayuntamiento, se encontró con multitud de papeles tirados por el suelo y con la caja de caudales violentada, así como el cajón de la mesa del despacho de diuho funcionario.

Los ladrones, para realizar sus propósitos, penetraron por una ventana de la parte posterior del edificio, no llevándose dinero alguno, porque no lo había.

Sospéchase, en cambio, que se han apoderado de algunos documedtos, cuya desaparición les convenia.

La Guardia civil del puesto de Fonsagrada realiza activas gestiones para descubrir a los autores del hecho.

RIBADEO

Un ahogado

Por la lancha de Kinlo, «Africana», fué conducido al puerto de Ribadeo el cadáver de un hombre, que dicha embarcación encontró flotando a dos millas de la isla Pancha.

El cadáver se hallaba bastante descompuesto, creyéndose que hace más de veinte días que está en el mar.

Tenía los bolsillos del traje lleno de piedras, y en ellos traía también unos papeles escritos, borrosos por la acción del agua.

Ignórase si se trata de un crimen o suicidio.

Una conferencia

Dió su anunciada conferencia sobre el tema «Orientación profesional: aptitud y vocación», el comisario regio del Instituto local, D. Angel Revilla Marcos.

El Sr. Revilla desarrolló con gran acierto el tema elegido, siendo muy aplaudido y felicitado por el numeroso público que acudió a escucharle.

¿Quiere V. ver actuar a las principales estrellas de varietés de España?.
Vea al único imitador Mario de Lerma.

PUBLICACIONES

Macaco

¡Qué magníficas instantáneas hace «Macaco»! ¡Ah! ¿Pero no sabéis que «Macaco» se dedica ahora a la fotografía? Como todo está tan malo, «Macaco» ha tenido que agarrarse al objetivo de ganar dinero; y si continúa haciendo pruebas como las de este número, seguramente se va a hacer rico.

Adrede no decimos nada de «Macaquete», porque es terrible, al menos eso dice él en el número del periódico de los niños que se publica el domingo que viene. ¡Qué cosa más bonita de número! Como para chuparse los dedos de gusto.

La Farsa

Oro molido, la graciosa y delicada comedia del ilustre autor D. Federico Oliver, que hace poco se estrenó en Lara con gran éxito, es la obra que esta semana ofrece «La Farsa» a sus lectores.

En *Oro molido* ha hecho Federico Oliver una fina y acertada pintura de ambiente andaluz, que sirve de adecuado fondo a la acción de la obra, interesante en todo momento.

La edición, como todas las de «La Farsa», es un primor de buen gusto, con dibujos de Almada y como cubierta, una magnífica estilización de *La Villana de Vallecas*, de Tirso, por el dibujante Alonso, cuya colección de cubiertas de personajes célebres del Teatro español es un nuevo acierto de «La Farsa».

Pérdida

Se ruega a la persona que haya encontrado un pendiente de oro, forma antigua, con tres perlas, que se extravió en la mañana del lunnes pasado se sirva entre garlo en la calle de San Pedro n.º 13 (Casa Virtudes), donde se le gratificará, por tratarse de un estimado recuerdo de familia.

ADVERTENCIA

En la casa de F. Lage, en la que da frente al «Bar Nemesio», en la Avenida de Moret, núm. 14, 2.º, se admiten huéspedes fijos, a precios muy económicos con amplias habitaciones y servicios esmerados.

UN CUENTO

El suicidio de Próspero

Próspero miraba tristemente el caldo de calabaza que la doncella acababa de servir. La imaginación aventurera se le engarzaba en las tenues gotitas que ascendían del plato, azul antes un momento con la levedad quebradiza del ensueño.

Acababa de doctorarse en Farmacia. Y acababa de enamorarse locamente de una mujer imposible. Desde unos días atrás, la misma escena, cuajada en el mismo diálogo descolorido, se repetía entre el joven doctor, la viejecita de lacia cabellera blanca y el caballero de la barba en punta que eran sus progenitores.

—Pero, hijo, ¿que es lo que tepasa?

—Nada, mamá.

—Pues anda, hombre. Déjate de mirar a las musarañas.

El caballero de la barba en punta despellejaba gravemente su quinta naranja.

—Si te apetece otra cosa, puedes pedirla.

—No, no. Me es igual esto que otra cosa, papá.

Y para demostrarlo comenzaba a sorber desganadamente su caldo. De este o parecido linaje venían a ser los diálogos mortecinos entablados a diario bajo la lámpara familiar. Bien que tampoco podría esperarse más apasionada temperatura ante las frías viandas vegetarianas, rociadas con sendas copas de agua transparente.

Un día, alguna ventana mal cerrada de la conciencia dejó pasar una rabotada de viento tormentuoso.

—Pues bien—dijo Próspero—, antes de tomar la gerencia de tu farmacia, papá, quiero que sepas una cosa. No me gusta mi profesión de farmacéutico.

El caballero dejó sobre su plato la naranja, partida en dos. Igual que la fruta, acababa de partírsele el alma, a juzgar por su gesto de sorpresa, más que de sorpresa, de espanto.

—Pero ¿te has vuelto loco?...

—¡En el nombre del Padre, del Hijo y del Espíritu Santo! —dijo la viejecita lentamente, haciendo el signo de la cruz.

—No se asusten. No es para tanto. No me gusta, pero me resignaré. Después de todo, a casi nadie le gusta su oficio. Procuraré resignarme, como casi todos. Pero, eso sí, antes de encerrarme con ese montón de redomas frascos y morteros, me dejarán ustedes hacer un viaje. Un viaje largo, de curación y reposo. Lo necesito.

Los ancianos lo oían absortos, abatidos por el estupor.

—Sacrifíquese usted por los hijos para esto.

—¡En el nombre del Padre, del Hijo y del Espíritu Santo!—repitió la anciana con los ojos caídos sobre la corteza vacía de un plátano, que era como un globo desinflado.

***

Todos los suaves halagos de la ciudad lejana no habían conseguido tranquilizar el corazón de Próspero. Un pesimismo incontrastable lo ganaba por días.

El amor perdido y la vocación equivocada lo anegaban e una desesperanza que llamaríamos romántica si no supiéramos por reiteradas lecturas que el romanticismo ha muerto.

Ya que no un romántico, era un masoquista. El espectáculo del placer ajeno le producía una exquisita depresión moral. Sentía un urgente deseo de morir. Se sentía atraído por todos los peligros de la ciudad, hasta por las aguas obscuras del gran río que la cruzaba resbalando bajo los puentes.

Una noche se decidió a morir definitivamente. Entró en un café y escribió a su padre una larga carta. Una damita rubia tomaba a su lado un refresco de naranja. Cuando terminó se retocó los labios, minúsculos, mirando a Próspero, sonriente. Era bonita, y esta sola consideración humedeció los ojos del desventurado. Trató de devolver la sonrisa y no pudo. Se consoló pensando que un suicida que se estime no puede caer en ciertas trivialidades.

Sin embargo, no dejaba de parecerle lícita y oportuna una discreta despedida a las realidades mundanas.

Se vió precisado a la aceptación de esta idea cuando, al levantarse, observó que la damita se le colgaba del brazo. Y aceptó su compañía como los sentenciados a muerte la de quienes les llevan las últimas esperanzas.

Entraron en un restaurante. Próspero formó un menú fuerte, sazonado con viejos vinos bordeleses. Para el asado, una botella de champán.

A media comida, un amigo español, lo advirtió y se levantó a saludarle.

—¿Nos cuidamos?

—No lo creas. Esta es la antesala del fin.

—¿Cómo dices?

—Si te fijas, lo comprenderás. Mira este solomillo.

—Ya lo veo.

—¿Y los vinos?

—También. Y a esta señorita.

—Pues todo esto es un veneno activo que espero no ha de tardar en producir sus efectos. Sencillamente, me estoy matando. ¿Comprendes?

—Pues, chico, que descanses en paz.

Y se alejó.

***

Sin embargo, Próspero no se murió. Es verdad que el efecto se produjo, aunque invertido. Por virtud de aquel régimen suicida. Próspero comenzó a engordar. Todos los días, al sentarse a la mesa, pensaba:

—Vamos a ver si acabamos de morir.

Y le parecía mentira que aquellas viandas bárbaras donde humeaban trozos de cadáveres, como hubiera dicho su padre, no produjeron otro efecto que el de proporcionarle un hermoso color de manzana madura.

Y así murió el Próspero neurasténico que llevaba dentro...

Damian RODA.

GESTO DEL DÍA

Las chicas guapas...

¡¡Ustedes no saben lo que han hecho!! De ese plantel de mujeres bonitas como los propios soles, hay que elegir una... ¿Habría mortal capaz de atreverse? Por muy artista que sea uno, ¿es posible elegir, mirando al firmamento, una de tantas estrellas?...

Madrid, Valencia, Barcelona, Sevilla, Valladolid... tienen sin duda mujeres quizá más bonitas que las que se han presentado en el concurso. Sin embargo, había que elegir una de las presentadas.

Y ahí están... ¡Pero cómo están!... ¿Usted no las ha visto?...

Antes del fallo del jurado, todo era armonía entre ellas. Unas y otras pecaban de excesiva modestia y no había una que aspirase al supremo galardón de Belleza española. José Juan Cadenas, Mariano Benlliure y Manuel Benedicto, hombres que conocen sin duda muy bien el sexo femenino, exterior izan en su rostro algo así como miedo, si, digámoslo claro, miedo al final, no solo por lo difícil de su misión, sino por que, la mujer, en cuanto menosprecian su belleza—aunque no sea muy guapa—es capaz de armar la de San Quintín. Y en este caso, las embajadoras regionales, son capaces de crear un conflicto mayor que la pasada guerra europea.

Llega la eliminación, y surgen las primeras protestas. Quedan en luchas Madrid y Valencia, Sevilla y Santander, Valladolid...

El jurado delibera largamente. No hay unanimidad, pero Valencia lleva las de vencer, y por fin, se declara Reina de la belleza española a la señorita Pepita Samper...

Ya tenemos reina y también pretendientes a su trono. Ya se han roto las relaciones diplomáticas...

A ver... ¡qué saquen los cañones a la calle! Comiencen las ametralladoras a funcionar.. Madrid contra Valencia. Sevilla contra Madrid. Santander contra Valladolid. Cataluña contra Aragón... ¡Vengan pronto las feministas a formar el batallón de voluntarias! ¡Aquí esas modistas guerrilleras, con el pelo a lo manolo y las tijeras por bayoneta! Vengan pronto a defender a su reina destronada... ¡Ordenad a las deportistas, aficionadas a la aviación, que bombardeen Valencia inmediatamente, hasta que renuncie al trono la señorita Samper!...

Todo antes que desmerecer de la elegida. Si hubiera moños, se arrancan, aunque sea en casa tan seria como es el Palacio de «A B C»...

Y todo ello con razón. Son tan guagas las chicas... que francamente, nosotros no tendríamos inconveniente en nombrarlas a todas Reinas de nuestra casa, para toda la vida.

En cuanto a la señorita Samper, verdadera flor del Turia, esperamos que el fuego de sus ojazos azules, su tez blanquísima, su boquita fresca y su rubio pelo, sabrán imponerse al jurado internacional, para que la nombre la mujer más guapa del mundo. ¡Ah...! Y si observara que las demás concursantes extranjeras se presentarán con el rostro embetunado, proteste y pida que se laven todas con jabón y estropajo, para que cada una se presente como es; al natural; sin afeites...

Valentín F. de Cuevas.

Para el Consumo público

Se sacrificaron en el matadero público, 21 reses vacunas y 16 cabrías.

Entraron en la Plaza de Abastos 740 kilos de pescado.

Farmacia de guardia

Hoy corresponde el turno de guardia a la farmacia de D. Tomás Pérez Menéndez, calle de la Reina.

Datos meteorológicos

Temperatura:		
Máxima al sol	12	grados
» a la sombra	10	
Mínima »	4	
A las 24 »	2	
Estado del tiempo:	Variable	
Viento reinante	N. E.	
Tiempo probale:	Variable	

ALMANAQUE

FEBRERO **10** Domingo

Santa Escolástica y Santa Sotera

Sale el Sol a las 7'15 y se pone a las 5'43
La Luna sale a las 8 6 de la tarda y se pone a las 6'28 de la mañana

Tip. de EL PROGRESO Manuel, Becerra 4.-LUGO

David
Joyería - Platería - Relojería
La Casa más surtida en objetos plata de Ley
Depósito del Reloj OMEGA y MIDO
Plaza Mayor 13. (Soportales)
PRECIO FIJO

¡¡CABALLERO!!
2000 CAMISAS
Se ponen a la venta a precio de 7 y 8 pesetas dibujos modernos preciosos, color garantizado, confección exclusiva de la
Camisería Moderna
JOSE B. FERNANDEZ -:-:- Reina 17

Este es el milagro del
PALMIL
Purgante ideal para niños y adultos. El más indicado en todas las indisposiciones. No irrita. Sabor agradable,

Clínica Quirúrgica DE Santo Domingo
BENITO A. GÓMEZ
Médico Cirujano
Ex-Ayudante de la Facultad de Medicina de Santiago
Ex-Interno del Hospital de Santiago
OPERACIONES Y CONSULTA DE ENFERMEDADES QUIRURGICAS
:-: :-: CONSULTA DE 11 A 2 :-: :-:
Gratuita para pobres los lunes y miércoles de 4 a 6
RAYOS X
P. de Sto. Domingo, 8, pral.-Teléfono, 208
LUGO

"L'ABEILLE"
COMPAÑIAS DE SEGUROS
Vida, Accidentes, Incendios, Pedrisco.
Responsabilidad civil, de automóviles etc. Cristales
:-: :-: SUBDIRECTOR :-: :-:
ROBERTO PEDROSA PEREZ
CALLE DE LA CATEDRAL.—LUGO

:-: CLINICA DENTAL :-:
DE
Luis Osés Pedroso
ODONTÓLOGO
Ayudante de estomatología y ex-interno de la Facultad de Medicina de Madrid
ENFERMEDADES: BOCA Y DIENTES
Horas de consulta de 10 a 1 y de 3 a 6.
Plaza de Santo Domingo núm. 8 2º.—LUGO

(c) Ministerio de Cultura 2005

Publicidad económica de anuncios generales

GACETILLAS

VENTA. Se vende la casa núm. 3 de la calle del Miño, libre de pensión.
Progreso 10-1.º-informarán.

TRASPASO.—Se traspasa en Lugo por no poder atenderlo su dueño, un establecimiento en sitio céntrico y acreditado.
Para informes en esta administración. (H. 15 f.)

FOTOGRAFIA.—Se traspasa una muy acreditada, informará; Sellier, Juan Flórez 138 La Coruña.

Dr. López Pardo PIEL, SÍFILIS Y VENÉREAS
Avenida de Moret, 16-1.º-LUGO

SE VENDE una casa de nueva construcción en la Ronda Coruña número 122, en el primer piso informarán.
Se dan facilidades para el pago.

VENTA de una finca a labradío en el Agro del Castiñeiro de esta ciudad con frente espacioso a la carretera de la Granja, propia para solares. Para informes dirigirse Calle del Sol número 9-1.º
(H. 19 F.)

Se vende un automóvil marca «Buikc», de cinco asientos, 25 caballos, abierto y en excelente uso.
Darán razón en la Librería Religiosa, San Pedro 13, de seis a siete de la tarde.

VIVERO

Se vende una magnífica casa, situada en la Plaza de la Constitución de esta ciudad, esquina a la calle de Ese partero, muy apropósito para fines comerciales.
Para informes D. José M.ª Prieto Fráiz, de Vivero.

Generoso Prieto

Ultramarinos y Cereales. Chocolates elaborados a brazo. Se sirven a domicilio carbones mineral y vegetal.
No dejéis de visitar esta casa y podréis apreciar que vende sus artículos de superior calidad a precios muy económicos.
Ronda de la Coruña 86.—Frente a la Puerta de San Fernando.-Teléfono 248

ARRIENDO del segundo piso de la casa número 17 del barrio del Puente con una hermosa galería, dando frente al río Miño y otro de planta baja y piso, inmediata al balneario. Informará su dueño Angel Souto, en la misma.

Profesora en partos María Jañez Yáñez de Sierra. Sale a fuera de la población a precios convencionales y los reconocimientos son gratis desde las 17 a las 18 en la Ronda Santiago 23, 1.º esquina a Puerta San Pedro Lugo.

Agencia de Negocios DE Manuel F. Reija

EN RELACIÓN DIRECTA CON LAS MAS ACREDITADAS DE MADRID Y CAPITALES IMPORTANTES

Se encarga de la confección de repaciones de bienes de herencias para lago de Derechos reales; gestión y cobro de herencias en Cuba y otros países; declaraciones de herederos; cumplimiento de exhortos; legalizaciones en Consulados; reclamación urgente de certificados de última voluntad y Penado y Rebeldes.
Y en general del despacho de asuntos y negocios en Ministerios y dependencias públicas.

OFICINAS
Calle de San Marcos, núm. 27-1.º
Teléfono 29
LUGO

SE VENDE una sillería nueva de caoba con incrustaciones de bronce tapizada de damasco. Informarán en la Rinconada de Santo Domingo número 6. (H. 2 m.)

MUCHACHO para todo y mecánico práctico se ofrece. Informa Sastre señor Luna, San Pedro 58.

LICENCIADOS EJERCITO: Destinos civiles para soldados cabos, y sargentos edad 24 a 46 años. El Centro Gestor de Madrid, único en España que puede demostrar que por sus secciones han conseguido plaza más de 2.000 licenciados.
Informes gratis en su delegación San Fernando 20. Lugo.

FIAT de ocasión. Torpedo 503 bien conservado con 12.000 kilómetros uso, se vende.
Informarán Agencia FIAT. Ronda Castilla.

Se arrienda un bajo grande propio para almacen en la Avenida de Segismundo Moret número 15

Se venden en S. Lorenzo de Albeiros una casa y varias fincas en el Barrio d'a Garaballo.
Para informes dirigirse a Rosendo Rego, que vive en la misma casa.
(H. 16 f.)

SE VENDE una casa con un trozo de huerta, en la carretera de Castro, en la Fervedoira, a mil quinientos metros de Lugo, con un piso y boardilla y cuadras: 1.ª subasta el domingo 3 de febrero.
(H. 15 f.)

Clínica del DR. BENAVENTE
OPERACIONES Y CONSULTA DE LA VISTA
Feijóo núm. 1. LA CORUÑA

Lloyd Norte Alemán

Para Río Janeiro, Santos, Montevideo y Buenos Aires
PROXIMAS SALIDAS DE LA CORUNA

		Precio en 3.ª clase Pesetas	En camarotes cerrados Pesetas
«SIERRA CORDOBA»	13 de Febrero	638,70	773,50
«WERRA»	20 de Febrero	593,70	628,50
«SIERRA VENTANA»	5 de Marzo	638,50	673,50
«WESER»	13 de Marzo	538,70	673,50
«SIERRA CORDOBA»	17 de Abril	638,70	673'50
«MADRID»	24 de Abril	593,70	673,50
«SIERRA VENTANA»	8 de Mayo	638,70	673,50
«SIERRA MORENA»	29 de Mayo	638,70	673,50
«SIERRA CORDOBA»	18 de Junio	638,50	673,50
«MADRID»	17 de Julio	593 50	628,50
«WERRA»	7 de Agosto	593,50	628,50
«SIERRA CORDOBA»	20 de Agosto	638,50	673,50

Los vapores tipo «Sierra» admiten pasajeros de primera clase, y los vapores Werra, Weser y Madrid admiten pasajeros de clase intermedia. Admiten todos estos vapores pasajeros de tercera clase los que disfrutan de explendidos comedores, fumadores, salones de señora y banda de música. La comida es a la española, sirvida por camareros uniformados.
PETICION DE PLAZAS.—Los pasajeros de tercera clase deben enviar la cantidad de PESETAS 100 por cada plaza que soliciten directamente a esta Agencia General

FELIPE RODRÍGUEZ REY.—Plaza de Mina, 1, bajos
DIRECCIÓN TELEGRÁFICA Y TELEFÓNICA: "NORDLLOYD".-LA CORUNA

Almacenes Jáñez

-: Casa fundada en 1888 :-

FRANCISCO JAÑEZ ALMACENISTA LUGO (ESPAÑA) MARCA REGISTRADA

CUEROS Y PIELES

DE TODAS CLASES -:-:- SIN CURTIR

VACUNOS -:-:- LANARES
CABRIOS -:-:- CABALLAR

:—: Martas, Zorros, Nútrias, Turones, Tejos, etc. :—:

San Pedro, 16-LUGO.--Teléfono 112

Norddeutscher Lloyd, Bremen

(Lloyd Norte Alemán)

Servicio regular de vapores correos rápidos entre España, Sud América, Cuba y Galvestón
Directamente para LISBOA, RIO JANEIRO, SANTOS, MONTEVIDEO y BUENOS AIRES saldrán de Vigo los rápidos vapores correos de gran porte

			PESETAS
2	» Enero	SIERRA VENTANA	638'70
31	»	MADRID	593'70
23	» »	SIERRA MORENA	638'70
13	» Febrero	SIERRA CORDOBA	638'70
21	» »	WERRA	593'70
6	» Marzo	SIERRA VENTANA	638'70
14	» »	WESER	593'70
27	» »	SIERRA MORENA	638'70

NOTA.—Los vapores «Sierra» admiten pasajeros de primera, tercera, camarote y tercera corriente. El «Madrid», «Werra» y «Weser», escalan también en los puertos de San Francisco do Sul y Río Grande do Sul, admitiendo pasajeros de intermedia, tercera, camarote y tercera corriente.

LINEA DE CUBA

Directamente para la HABANA y GALVESTON saldrán de VILLAGARCIA y VIGO

20	de	Septiembre	SEYDLITZ
20	»	Octubre	YORCK
20	»	Noviembre	SEYDLITZ

Admitiendo pasajeros de CAMARA 2.º ECONOMICA y TERCERA CLASE
Precio en cámara desde pesetas 950 hasta 1.910, según camarote y cubierta; segunda económica, pesetas 825, y tercera clase, 545'45.
Todos los pasajeros de tercera clase tienen a su disposición un amplio salón comedor, fumador y sala de conversación.
Las comidas son también abundantes y muy variadas, siendo servidas por camareros uniformados.
Para más detalles informa la Agencia General para España de la Compañía

LUIS G. REBOREDO ISLA
VIGO: García, Olloqui 2.-VILLAGARCIA: 14 Marina

Compagnie Gle. Transatlantique

Servicio extra rápido directo de La Coruña a La Habana y Veracruz el 23 de cada mes
PRÓXIMAS SALIDAS

CUBA.-23 Febrero.
ESPAGNE.-23 Marzo.
«Mexique» (ex «Lafayete») 23 Abril
«Espagne» 23 Mayo
El vapor LAFAYETTE navegará para lo sucesivo con el nombre de MEXIQUE.
Admiten pasajeros en camarotes de lujo, primera, segunda, intermedia y tercera y carga.

PRECIO EN INTERMEDIA
A LA HABANA

En el vapor «Cuba» . .	Ptas.	835'00
En los otros vapores. . .	»	825'00
Impuestos.	»	31 90

A VERACRUZ

En el vapor «Cuba». . .	Ptas.	885'00
En los otros vapores. . .	»	875'00
Impuestos.	»	20 15

PRECIO EN TERCERA (con impuestos)
A LA HABANA

En el vapor «Cuba». . .	Ptas.	555'25
En los otros vapores. . .	»	545 25

A VERACRUZ

En el vapor «Cuba». . .	Ptas.	598 50
En los otros vapores. . .	»	588 50

Los vapores de esta Compañía atracan al muelle de la Habana para el desembarque de los pasajeros, y llevan médico, practicante, enfermero, enfermera, camareros y cocineros españoles para el servicio de los mismos.
Todos los pasajeros y sus equipajes son conducidos al vapor por cuenta de la Compañía.
Para comprobar las edades de los niños menores de diez años, es necesaria la presentación del certificado de bautismo o del Registro Civil.
Se ruega a los pasajeros de tercera que envien un depósito de 150 pesetas por cada uno, debiendo presentarse en esta Agencia con cinco días de anticipación a la fecha de la salida.
Para más informes dirigirse a su consignatario

Eduardo Fariña
Calle de Compostela 14 CORUÑA

En la Administración de EL PROGRESO se hallan a la venta impresos de Alta y Baja de contribución, Fés de vida y Listas de embarque.

Mala Real Inglesa

VIAJES RÁPIDOS de LA CORUÑA a BUENOS AIRES con escalas en Río Janeiro, Santos, Montevideo y Buenos Aires

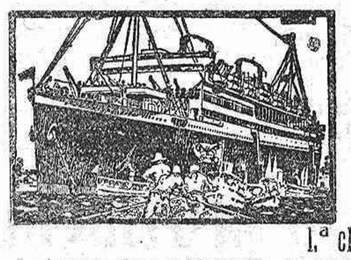

		Precio en 3.ª clase	En camarotes cerrados
Andes	24 Febrero	613'50	648'50
Arlanza	16 Marzo	613'50	648'50
Almanzora	23 Marzo	613'50	648'50
Andes	21 Abril	613'50	648'50
Arlanza	12 Mayo	613'60	648'50
Almanzora	19 Mayo	613'50	648'50
Andes	16 Junio	613'50	648'50

1.ª clase, desde libras 73-2.ª clase, desde libras 40'10
La tercera clase está dotada de espléndidos salones comedor, fumador y conversación camarotes cerrados de dos, cuatro y seis camas. Comida a la española, servida por camareros españoles y amenizadapor una orquesta.
Agentes: RUBINE E HIJOS, Real, 81 La Coruña.-Telegramas y telefonemas: RUBINE

CYMA RELOJ SIN IGUAL

Depósito exclusivo en Lugo
CASA MANSO

Clínica del médico cirujano especialista ex-interno numerario del gran Hospital de Santiago Tomás Núñez Cordero

PIEL, VENÉREAS, SIFILÍTICAS, VÍAS URINARIAS, IMPOTENCIA, NEURASTENIA Y PROPIAS DE LA MUJER
Tratamientos y curas con observación analítico biológico, instrumental completo de Cirugía COLLIN. Aparatos HARTMANN. Ultimos adelantos y modelos REINIGER BERLIN en ElectricidadMédica PANTO STAT, NEO TERMOFLUX, (para la Diatermia cauterización fría y electrocoagulación). Duchas de aire caliente y frios, Rayos INVICTUS con todos sus accesorios-electrodos, Urethróscopes, Cystoscopes-Rectoscopes para el diagnóstico, tratamiento y curación
Lámpara de Cuarzo Sol-Bach Original Hanau Tratamiento de la Anexitis
CONSULTA: De diez a doce y de cuatro a seis
No se consulta a domicilio Honorarios: Pago adelantado
SAN ANDRES 117-2.º.--*LA CORUÑA*

HERNIAS (Quebraduras)

¿Cómo pueden corregirse?

Nuestro ilustre DR. RIBERA SANS, catedrático que fué de Clínica Quirúrgica, dejó escritas estas palabras: «La curación radical de la hernia por medio de los bragueros es admitida por muchos autores de indiscutible autoridad, que siguen afirmándola en este período, que tan en boga están los procedimientos modernos».
¿Qué condiciones ha de reunir y como debe colocarse el vendaje o el aparato para llegar a un resultado curativo?
El insigne GOSSELIN nos lo dice en estos términos: «Que se adapte bien y no se deslice durante los movimientos. Que sea llevado día y noche. Que el cirujano o el ortopédico vigilen por sí mismos su colocación, principalmente durante los primeros días, con el fin de asegurarse si hay algo defectuoso que se deba corregir.»
Al amparo y con el aliento de estas y otras muchas autorizadas opiniones, nos dispusimos a estudiar y a trabajar desde el primer día con el fin de conseguir que nuestros aparatos reuniesen las características individuales de adaptación y de fijeza que son precisas para responder a las exigencias de un tratamiento mecánico racional, y a base de esta seguridad, que hemos logrado plenamente, podemos garantizar y garantizamos con ellos, en la forma que se nos pida, ¡ojalá el Estado abriese un concurso a este efecto!, la retención perfecta y continua de todas las hernias libres, hayan sido o no operadas, y sean cuales fuesen su volumen y antigüedad, sin excluir las calificadas de incorregibles, ofreciendo, a la vez, a nuestros eventuales clientes, los medios de comprobación escrupulosa del sinúmero de éxitos que hemos registrado durante los treinta y un años que venimos aplicando nuestro sistema, muchos de estos casos (que lo eran de verdadera dificultad) recomendamos e intervenidos por eminencias consagradas, entre otros, por el sabio catedrático D. ALEJANDRO SAN MARTIN
Como prenda, además, de rectitud profesional, y de que el herniado obtendrá, con toda certeza, el beneficio que se promete, declaramos que facilitaremos a quien le convenga, con sólo que sea solvente, el pago de nuestros servicios en doce plazos mensuales. No creemos que pueda llevarse más lejos la demostración de una absoluta buena fe.
CORSES ORTOPEDICOS para toda clase de desviaciones de la columna vertebral.
Reconocido por todos los autores de alguna reputación que para la construcción de los aparatos es indispensable ver antes a los interesados, nos pueden visitar en LUGO, Hotel Méndez Núñez, de 11 a 1 y de 3 a 6, fijamente el día 11 y la mañana del 12 de cada uno de estos meses: ENERO, MARZO, MAYO, JULIO, SEPTIEMBRE y NOVIEMBRE.
En MADRID, en el GABINETE del ORTOPEDICO INVENTOR JERONIMO FARRE, calle de Juan de Mena, 23, 1.º

Banco Hipotecario de España

AGENCIA DIRIGIDA EN GALICIA POR
Feliciano Canto López *Perito Agrícola*
Calle del Miño, núm. 28.—LUGO *Teléfono núm. 69*

El Banco Hipotecario de España, creado con la intervención del Gobierno para concluir con la usura, realiza préstamos a plazos de 5 a 50 años, sin que el prestatario, al finalizar el contrato, tenga que devolver el dinero percibido, bastándole para saldar la deuda en el plazo máximo, satisfacer los intereses que más frecuentemente suelen cobrar los prestamistas particulares, quedando, no obstante, a su voluntad, el devolver la suma en el momento que quiera, y aun entregar cantidades a cuenta, rebajando los intereses correspondientes a las cantidades anticipadas.
Dicho Banco concede sus préstamos: con garantía de toda clase de fincas rústicas y urbanas, a los que construyen edificios, facilitando cantidades después de terminados sus cimientos, y el resto a medida que van realizándose las obras, y por último, para cambiar hipotecas hechas con prestamistas o con otros Bancos.

El Banco Hipotecario hace préstamos aunque las fincas estén gravadas con censos

LA CONTRIBUCIÓN DE UTILIDADES NO LA PAGAN LOS DEUDORES DEL BANCO, al contrario de lo que ocurre con los capitalistas particulares y aun con otros Bancos y Cajas de Ahorro.
El Banco Hipotecario se reembolsa a la vez del capital e intereses en las anualidades que percibe, y éstas se estipulan a voluntad del prestatario, al otorgarse la escritura, siendo en consecuencia la anualidad tanto más pequeña cuanto mayor es el tiempo convenido para el préstamo, que puede efectuarse por los plazos y anualidades siguientes:
En un préstamo por 50 años, tendrá que abonar el prestatario el 6'49 por ciento anualmente, con lo cual tendrá satisfecho el capital y los intereses al cabo de dicho plazo. Si el prestatario quisiera satisfacer su deuda en el plazo de 45 años, tendrá que abonar anualmente el 6'62 por cien del capital que solicite, para saldarla en 40 años, tendrá que abonar el 6'81; en 35 años, el 7'07; en 30, el 7'44; en 25, el 8'01; en 20, el 8'91; en 15, el 10'48 en 10, el 13'73, y en 5, el 23'75 por ciento.
Dedúcese de lo dicho anteriormente, que el Banco Hipotecario de España comparado con los prestamistas particulares, regala el dinero prestado al cabo de 50 años, a condición de abonar solamente el interés anual del seis por ciento, si se tiene en cuenta que el prestatario no tiene que satisfacer la contribución de utilidades, y abonando el diez por ciento, interés soportado por muchos agricultores, quedan saldados el capital e intereses en el corto plazo de 15 años, razón por la que

Los que reciben dinero del Banco Hipotecario no contraen una deuda: solamente se imponen un censo por el plazo que voluntariamente designen, pudiendo no obstante, redimirlo en el momento que quieran

Para obtener los beneficios que concede el Banco Hipotecario, basta que las fincas rústicas o urbanas que se ofrezcan en garantía, se hallen inscritas a nombre del peticionario como dueño, y no en virtud de expediente posesorio, a no ser que la antigüedad de éste pase de 10 años, y que su valor sea cuando menos el doble de la cantidad solicitada.
Para informes, consultas, tramitación de expedientes de dominio y arreglo de la documentación necesaria para obtener un préstamo, dirigirse a la indicada Agencia, que cuenta con personal competente y discreto para esta clase de operaciones, dando para ellas toda clase de garantías y facilidades.
Esta Agencia se encarga también de la compra de CEDULAS HIPOTECARIAS

La Preservatrice

(1864)
SEGUROS de accidentes del trabajo.—Individuales.—Responsabilidad civil, por accidentes de tranvías, automóviles, carros y toda clase de vehículos, de ascensores, corrientes eléctricas, etc.—Responsabilidad civil de Farmacéuticos, combinado de automóviles, complementario del de vida enfermedades, equipajes, individual de viajes, transportes, robo, etc.

La Nationale

VIDA (1830)
SEGUROS de vida entera, mixtos, combinados, dotales.—Capitales diferidos, retiro a primas reembolsadas

INCENDIOS (1820)
SEGUROS contra incendios.—Explosiones del gas y del vapor

Delegaciones Generales en España
Alcalá, 16, pral.
(Edificio del Banco de Bilbao)
MADRID

Agencia General de la Compañía en LUGO
D. Camilo López Pardo
ABOGADO-PROCURADOR
San Marcos, 9-10.—LUGO

HIERROS

redondos para cemento armado, planos, ángulos, chapas, etc.
Hijo de Román Fernández
Ferretería Asturiana, Sto. Domingo, 11

(c) Ministerio de Cultura 2005