DIARIO DE ALMERIA

Franqueo y timbre concertado

PERIÓDICO INDEPENDIENTE

No se devuelven los originales

Año XXIV.--Número 6.569

Martes 3 de Septiembre de 1935

Tiendas, 10. Teléfono 1880

Del momento

La llaga del paro

En una ocasión dijo el señor Lerroux, «que el problema del paro había que resolverlo pronto y de una manera definitiva, desarrollando un vasto plan orgánico, realizando una obra a fondo de transformación económica y de justicia social. No es posible continuar cruzados de brazos ante tanto dolor y tanta deseperación. El más grave pecado de los Gobiernos de la República ha sido la pasividad frente al infortunio de los parados. Nosotros no decimos que vamos a resolver el paro obrero ahora mismo, sino que lo aliviaremos sin pérdida de momento, con un plan de obras inmediatas, beneficiosas a los intereses nacionales.»

Todas estas palabras estarían bien dichas si tuvieran confirmación inmediata, pero ese plan de obras ¿cuando vendrá? ¿cuántos van ya? De todo esto, lo que resulta claro y terminante es que el paro obrero aumenta en razón directa al deseo de remediarlo. Y el hambre no tiene espera. En un país como el nuestro, en el que no existe el subsidio para el desocupado forzoso, cada día que pasa sin aliviar el hambre de los que quieren trabajar y no pueden, tiene que ser anotado en la cuenta de los grandes remordimientos nacionales.

El arte supremo de gobernar consiste en crear confianza, en saber crear satisfacción. La insatisfacción pública equivale a indisciplina social. ¿Puede extrañar a nadie que la haya, cuando lo fundamental de un país, que es trabajo, se deprime y la terapéutica para restaurarlo, por languidecimiento en la aplicación, falla?

En tantos meses aún no ha plasmado en realidad lo que demanda la gran masa de parados forzosos: trabajo.

El burocratismo lo ha impedido: el clásico y desconsolador papeleo.

Todos coinciden en la necesidad apremiantísima de promover obras; los proyectos están esperando su hora, y, sin embargo, el momento de comenzarlos no llega. Pasan semanas, pasan meses, y sobre miles y miles de hogares se acrecienta la inquietud y con ella el hambre.

Son de general evidencia numerosas obras que están rezagadas en su ejecución y que sólo esperan el imperativo «hágase».

¿Por qué no se pronuncia y se acalla un poco el justísimo anhelo de los que necesitan ocupar sus brazos? ¿Por qué no se dicta ese «hágase» a tono con el agudo cariz de las circunstancias?

Ya parece estar acordado un plan de conjunto respecto a las obras públicas que se van a emprender, y que muy pronto no habrá motivo para las lamentaciones dolorosas de los parados; pero nos tememos nuevos trámites dilatorios, todos esos pequeños incidentes del balduque, que demoran el momento de las actividades más fecundas.

Ningún acierto será mejor recibido por la opinión pública de la situación que gobierna, que el pronunciar el efectivo y enérgico «hágase» que acabe con el terrible mal del paro.

La situación insostenible del obrero en paro forzoso, llegará a acarrear días de intranquilidad a España, si no se consigue pronto poner el dedo—trabajo—, sobre la llaga—paro.

INFORMACIÓN LOCAL

GOBIERNO CIVIL

El gobernador civil de la provincia, señor Peyró, carecía de noticias que facilitar a la prensa.

DIPUTACION

Los periodistas se entrevistaron ayer mañana con el presidente de la Diputación, señor Guirado Román.

Este les manifestó que había sido prorrogado por treinta días el plazo señalado para el pago voluntario de las cédulas personales.

ALCALDIA

El señor Alemán recibió en su despacho oficial a los reporteros que hacen información en el Ayuntamiento.

Manifestó que carecía de noticias de interés.

A preguntas de un repórter, dijo que había leído el suelto publicado en «Lucha» del sábado relativo a la Beneficencia municipal y que comprobaría la denuncia para imponer la sanción que corresponda.

NUEVO HORARIO DEL COMERCIO

Desde ayer comenzó a regir en el comercio de la ciudad, el antiguo horario establecido.

Por lo tanto, las horas de venta y despacho al público, son de tres a siete de la tarde.

ANIVERSARIO

Ayer se ha cumplido el segundo aniversario del fallecimiento del que fué periodista almeriense don Emilio Berruezo Rueda.

Al recordar esta triste fecha, renovamos a su viuda y a la redacción de «La Crónica Meridional» donde tanto trabajó el inolvidable compañero, la expresión de nuestro sincero pésame.

ENLACE

En la Iglesia Parroquial de San Pedro, se celebró a las 11 de la mañana de ayer, el enlace matrimonial de la bella y distinguida señorita María Tonda Tonda, hija del que fué en vida don Juan Tonda Sellés, con don Eugenio Godoy González.

Bendijo la unión el canónigo secretario del Obispado don Antonio Molina, siendo apadrinados los contrayentes por doña Amelia Godoy de Osorio y don Juan Tonda Tonda.

Como testigos firmaron el acta matrimonial don José Tonda Sellés, don Andrés Godoy, don Anastasio Caparrós y don Eugenio Tonda.

Debido al reciente luto de la novia, la boda se celebró en la intimidad.

El nuevo matrimonio, a quien deseamos todo género de felicidades, salieron de viaje con dirección a Madrid, San Sebastián, Mallorca y otras capitales de España.

VIAJEROS

Después de una breve estancia entre nosotros, acompañado de su distinguida esposa e hijos, ha marchado a Antequera (Málaga), nuestro estimado amigo, el Jefe de Investigación y Vigilancia de aquella plantilla, don Juan Cañizares Casquet.

—Ha llegado de Vera el diputado a Cortes, don Luis Giménez Canga-Argüelles.

HACIENDA

Por la Tesorería-Contaduría de esta Delegación de Hacienda, han sido puestos al cobro los siguientes libramientos:

Don Juan María de Madariaga, don Eduardo Navarro, don Joaquín Alonso, doña Ana Fenoy Sánchez, don Patricio Pérez, don Juan Rivero, don Antonio González Villarreal, don José Soriano, don Félix Gil, don Felipe Mingo, señor Ingeniero Director de la Junta Obras del Puerto, don Manuel Sánchez Lázaro y Clases Pasivas.

OTRA PRORROGA

LAS CEDULAS PERSONALES

Atendiendo las innumerables solicitudes formuladas por distintos organismos y particulares, la Presidencia de la Diputación ha dispuesto sea prorrogado por todo el mes de septiembre el plazo voluntario para adquirir las cédulas personales.

Durante el expresado mes, todos los ciudadanos pueden obtener su cédula, sin recargo alguno.

El mejor regalo de boda es una máquina de coser y bordar ALFA. Representante: E. Limones.—Beloy, 2. Teléfono, 1-2-4-0 (1)

Clausura de la Exposición de Pintura y Escultura

Con asistencia del Alcalde de la Ciudad, señor Alemán, don Francisco Oliveros, don David Estevan, don Joaquín Martínez, don Juan Cuadrado, expositores y críticos de arte, tuvo lugar en la noche del domingo, la clausura de la Exposición de escultura y pintura que con tanto éxito ha permanecido abierta al público en los salones del Círculo Mercantil.

A la clausura de la Exposición de pintura y escultura, exponente de la cultura almeriense —por eso de que el arte es la cultura de los pueblos—, faltaron el Gobernador civil, entretenido en aquellos momentos en una cervecería del paseo, el Presidente de la Diputación, miembros representativos del Ateneo, profesores y catedráticos de los centros oficiales, concejales y diputados provinciales, personalidades militares y eclesiásticas... La Exposición, en una palabra, se clausuró, en cuanto a representación oficial, con los mismos elementos que concurrieron a su apertura. Este detalle lo consignamos, lo sacamos a la vindicta pública, para que el pueblo sepa y conozca quienes son los que se dicen representar la cultura y el progreso.

En el acto de clausura, íntimo, sin discursos, pero con palabras de amor hacia Almería y la cultura, don Francisco Oliveros y el Alcalde, se ofrecieron para todo lo que reportase un beneficio al arte y al progreso.

Reciban, pues, nuestra felicitación aquellos que contribuyeron a dar esplendor a la Exposición de pintura y escultura, cada uno en su orden respectivo; y por el contrario, la repulsa, la censura, aquellos que no supieron corresponder al papel que representan. Pues en cuanto a ellos, particularmente, nada esperábamos ni esperamos. Sabemos y entendemos lo que representan los seudo intelectuales de café, casino, corrillos políticos o de damas distinguidas.

El caso de ayer, que retrata fielmente, es un espectáculo vergonzoso que, por razón de ciertos cargos, no debe repetirse.

LA VOZ DEL PUEBLO

La guerra

Lancemos anatemas contra aquellos que inculcan sentimientos belicosos en el corazón de sus hermanos. No dejemos que la sensiblería de un falso patriotismo se apodere de las conciencias y lleve a los hombres a la imponente tragedia de la guerra. No. Las pueblos que se forjan, hora tras hora, en el yunque del trabajo, los pueblos que van gustando los halagos de la fraternidad, no deben devorarse como fieras sanguinarias, caer en la ceguera de la pelea con olvido de cuanto significa piedad y amor, con olvido de ese bello baluarte que corona la perfección de la sociabilidad humana, como producto grandioso de la cultura.

Yo se de la guerra, puedo hablar de ella, porque en la vorágine de sentimentalismo que me abrasaba en los años mozos, quise defender la Patria y me lancé al combate para saber, al final, que se quedó indefensa. ¡Todo inútil! ¡Miles y miles de hombres sacrificados, miles y miles de madres llorando. Luto, lágrimas. Todo dolor, todo destrucción y ruina...! ¡Eso es la guerra! ¡Maldita guerra que siembra el odio y siega la vida lozana de una juventud que, ora surca la tierra para sacar de sus entrañas el pan, ora se aplica al estudio, ora va al taller, y, en la constante relación social de la convivencia, presta su intelecto o su músculo a la obra común de la civilidad!

Pero hay más, todavía hay más en lo real, porque los hombres borrachos de venganza en la locura de la lucha, sanguinarios al dar rienda suelta a sus instintos animales, no cejan hasta matar al que creen enemigo, sin acordarse que es su propio hermano.

Cerremos los ojos a las promesas bélicas, no oigamas el canto de sirena que han de entonar cuantos suspiran por la lucha, que, al cabo de todo platonismo fementido y astuto, ha de redundar en beneficio de los que la provocan para garantir y acrecentar sus intereses y su peculio.

Recuerdo ¡triste recuerdo! lo que significa el desplazamiento de los hombres para llevarlos a las garras hurañas y frías de la muerte. Recuerdo con lágrimas aquellas noches tenebrosas en que cansinos y agotados los guerreros ensanchaban sus pechos, suspiro tras suspiro, viviendo la ilusión del retorno al hogar perdido.

¡Y la lucha! ¡Ah! La lucha es la visión horrible de una escena macabra. Numerosos seres humanos llenos de juventud, pletóricos de vida, que por el efecto diabólico de la mertalla, se convierten en montón informe de cadáveres, al son despiadado de lamentos, ayes y quejas.

Entretanto las familias, en la intimidad de su dolor, añoran la vuelta del ser querido que a cada minuto, y portestando de la fatalidad, dudan si volverá. Las madres no tienen consuelo; los padres se resignan y callan sus amarguras para en la soledad llorar también. Y aquellos hogares todo risa, todo afán en la esperanza de cada día, son, por la guerra, teatro de profundos pesares, martirios y penas.

Después, al tiempo, las trompetas melodiosas de la vuelta —vencidos o vencedores en la contienda— entonan cánticos entusiastas para acallar los problemas que se plantean al final de las guerras en detrimento de la Sociedad, que, desencajada, llena de lacras, sin oriente y hambrienta, sufre, como natural consecuencia, la otra guerra, la civil, que arruina las fuentes de la riqueza, provoca el paro y ahuyenta la paz de los pueblos, que hartos del peso insoportable de tantos males, odian la guerra, y si nuevamente se llevan a ella, sabrá oponer toda la resistencia imaginable para que unos hombres no maten a otros; porque contra una ley sin razón, está la razón sin ley.

EL DUENDE DE LA SERRATA

Tabernas 1 de septiembre de 1935

Para el Sr. Gobernador

Varios vecinos de la Plaza de la Constitución, nos ruega hagamos llegar a la primera autoridad de la provincia, sus quejas consistentes en la poca vigilancia que se ejerce en la plaza del Ayuntamiento.

Resulta que aquellos sufridos vecinos no logran descansar ninguna noche, por la cantidad de escándalos que se producen en aquella plaza a todas las horas de la madrugada por individuos «fieles devotos de Baco», que hacen galas de todo lo florido de su reportorio, sin tener en cuenta que sus frases no pueden ser oidas sin un poco de rubor, cuando menos.

Del señor Gobernador esperan estos vecinos que se vigile más aquella plaza, al objeto de que puedan descansar, como corresponde.

Instantáneas

Las raquetas de tennis del brazo de los niños cursis en un paseo, hacen el efecto que un panero de la cocina en la sala.

—«»—

La distinción de muchos está en relación directa con la tontería que poseen.

—«»—

Los pastores, cuando están ordeñando, tienen cierta semejanza con los padres de la cosa pública.

—«»—

Los cohetes en nuestra tierra son como los dolores del pueblo: a fuerza de sentirlos no extrañan.

—«»—

La ingenuidad, que por cierto corre bien poco en este siglo, debe tener forma cuadrada.

—«»—

Los grupos de artistas son tan empalagosos como el azúcar.

—«»—

El chiste es la purga de la risa.

UN ESPECTADOR

Para el Sr. Alcalde

Reiteramos nuestro ruego al señor Alcalde para que se sirva expresar el importe de las obras ejecutadas hasta la presente en el kiosco de la música, pues ayer, visitando esa obra interminable, solo vimos dos operarios dando unos golpes sobre unos hierros y mirando hacia ellos al albañil Miguel del Aguila, que seguidamente marchó a atender la obra particular que realiza el Arquitecto Municipal para su beneficio o provecho, con la parsimonia y descuido que le caracteriza.

Esa obra como otras municipales es motivo de comentarios, según exponíamos, y el vecindario tiene derecho a conocer los pormenores de ella, para decir a su tiempo algunos detalles y justificaciones con relación a la misma.

DE ARTE

Un pergamino de D. Juan Cuadrado

Después de hecha mi crítica de la Exposición de pintura y escultura, en los últimos días, ha expuesto don Juan Cuadrado, excelente dibujante e ilustre arqueólogo, un pergamino que el pueblo de Ohanes dedica a su paisano el Obispo de Almería, Dr. Ventaja.

El pergamino que el señor Cuadrado ha expuesto, obra de buena factura, le acreditaría ante nuestros ojos si no supiéramos la madera de artista que tiene. Pero el dirigirle elogios, a hombre tan modesto como desinteresado, nos parece estar fuera de la realidad artística que necesita de la ejecución perfecta y de su apreciación.

Yendo a apreciar el pergamino mencionado, donde los colores están dados con gusto, la letra guarda armonía con el conjunto, se distinguen detalles finísimos y de ingenio: el racimo de uvas de Ohanes y el templo, tenemos que rendirnos ante el trabajo, no se mira la persona, para hacernos exclamar: ¡Excelente obra!

En esa exclamación, que es sentida, —la persona en su categoría, la amistad no se miró— es elogio, que por serlo, es sincero.

¡Se hizo mirando a la obra! Pues así, aún tratándose de amigos, de consagrados, acostumbro a hacerlo. Los nombres, la amistad, dan derecho, en caso perjudicial, al silencio, pero no a otra cosa. Yo por eso hoy alabo y mañana silencio o combato. La justicia, que es necesario se sienta en todo, se hace demasiado precisa en arte. Aquí la amistad, la pasión, engendra muchas cosas descabelladas.

Don Juan Cuadrado, con cuya amistad me honro, puede abrigar el criterio que fué a su obra, y no a él, a quien dedico estos elogios. Así, de esta manera, nadie puede agradecer, ni nadie puede disgustarse.

J. N. B.

Después de la sentencia

La supervivencia de Sirval

No tengo necesidad de decir con cuánta efusión uno mi firma a la de esos nobles espíritus que se han comprometido a pedir la revisión del proceso sobre el asesinato de Luis de Sirval, en el caso de que el Tribunal Supremo confirme la sentencia dictada por el tribunal de Oviedo. Sirval fué un grande y generoso amigo mío. Pero esto no ha de influir para nada en la objetividad de mi juicio. Aunque no se tratase de una víctima selecta, nuestra indignación en este caso inaudito sería la misma. Si esto ha podido ocurrir tratándose de un periodista eminente, ¿qué no ocurrirá, qué no habrá ocurido cuando los sacrificados hayan sido gente anónima y desconocida?

Entre todos los síntomas que indican la persistencia del espíritu monárquico y la desvirtuación del impulso renovador del 14 de abril, ninguno como las circunstancias de la muerte de Sirval y, más todavía, la forma en que han sido juzgados sus asesinos. ¿Quién habla de impunismo? Mientras las cárceles y los presidios están llenos de presos políticos sometidos al mismo régimen que los más abyectos facinerosos, la muerte de Sirval queda declarada oficialmente culpa levísima de unos hombres que se excedieron en el cumplimiento de su deber...

¿Qué no se ha dicho, mil veces contra la actuación del Jurado y su culpable lenidad al juzgar los delitos sociales? Pues ahí tenéis la llamada justicia histórica. Ahí tenéis el tecnicismo oficial de la justicia. Mucho más peligrosa que la impunidad de los delincuentes, si está sometida a la arbitrariedad o a la ira de los agentes más desprovistos de competencia y directa autoridad, y llega a ser confiada a quien carece hasta de la cualidad de español, ¿cómo puede hablarse de orden, de jerarquía y de justicia?

Para comprender el delito de que fué víctima Sirval, basta con leer la declaración del homicida (puesto que los otros dos ni siquiera lo han sido). Esa declaración es una confesión apenas disimulada. Es la ley de fugas con todas las agravantes, puesto que la víctima no tuvo ni siquiera la posibilidad teórica de huir.

Necesitábamos que en España fuese proclamada la República para prensenciar el espectáculo de una acusación dedicada fervorosamente a hacer la apología del inculpado. Quien se confiesa perjudicado personalmente por los hechos de Oviedo, está incapacitado para juzgarlos con desinterés e imparcialidad. No se puede ser juez y parte. Y menos todavía podían ser juez y parte los que ejercieron contra el periodista asesinado en Oviedo una venganza personal, encaminada no sólo a desahogar la ira por lo que aquel escritor, cumpliendo verdaderamente con su deber, había dicho, sino más todavía por evitar lo que dijese, lo que sin duda iba a revelar.

Y ¿cómo puede afirmarse que aquellos homicidas tuvieran autoridad ni jurisdicción para interrogar a un preso, ni para hacérselo entregar a discreción por los carceleros, culpables de negligencia o de complicidad? El solo hecho de esta interrogación es un desacato hacia los jueces y una insubordinación contra los superiores.

La muerte de Sirval y la impunidad de sus asesinos, son una cuestión capital para España. Son una supervivencia de la razón de Estado monárquica. Son una odiosa Bastilla espiritual que creíamos haber derrocado y que ahora se yergue, más fuerte que nunca ,ante nosotros. Sirval debe ser un grito de combate para rescatar nuestra República, que él saludó con exuberante gozo en los días de su advenimiento. Periodista agudo y ágil, su pluma era a la vez alada y penetrante. Su carrera habrá sido truncada por manos aleves. Pero su nombre habrá adquirido prestigio de inmortalidad, eficacia para ganar batallas más allá de la muerte. No es un malogrado, porque su muerte es una coronación, una investidura caballeresca para nuevas empresas.

Cuando el formidable yacimiento histórico de Asturias pueda ser removido a la luz pública, el nombre de Sirval será el núcleo de toda esa inmensa y ejemplar revelación. Su obra no habrá quedado interrumpida, porque su figura, persistente entre nosotros como un símbolo, hablará con más elocuencia que hubiera podido hacerlo su información de periodista.

El recuerdo de Sirval debe quedar como una gloria de la Prensa española. En la lucha por nuestra libertad, por la verdadera republicanización de España, Sirval es un hombre digno de continuar en los mármoles expiatorios de nuestro Parlamento, la lista de los mártires. La misma voz que en Oviedo trataba de obscurecer la personalidad de Sirval, tratándole de «sujeto», reputando como tendenciosa su labor de periodista, ensalzaba la figura de los matadores y zahería como amañada y falsa la declaración diáfana y emocionante de los testigos de cargo, llegando a decir que el testimonio de un agente de seguridad («seguridad», ¡qué palabra sarcástica en esta ocasión!), tiene más valor que el de un preso político. ¡Pero si los acusados eran precisamente agentes de la fuerza pública, y por lo tanto eran sus testigos de descargo los que jurídicamente carecían de valor!

Yo no sé cuándo sucederá. Pero estoy seguro de que Sirval habrá pagado con su muerte brutal y odiosa, hasta ahora impune, la gloria de haber sido artífice directo y eficaz en la regeneración de España.

Gabriel ALOMAR

Sesión del Ayuntamiento

Bajo la presidencia del señor Alemán, celebró en la tarde de ayer sesión ordinaria la Corporación municipal, despachando los asuntos que figuran en el orden del día correspondiente.

Concurrieron los señores Yebra, Gay, González Vizcaíno, Pérez Romero, Amat, Bascuñana y Toro.

A las cinco de la tarde se declara abierta la sesión, se procede a la lectura del acta de la anterior sesión que se aprueba.

(Ocupa la presidencia el señor Bascuñana).

Seguidamente se procede a despachar el siguiente

ORDEN DEL DIA

Sobre la Mesa.— Propuesta del Sr. García Cruz, sobre desistimiento de coadyuvar en el pleito contra acuerdo sobre fusión de los servicios sanitarios en el Instituto provincial de Higiene.

Sigue sobre la mesa.

—Moción del Sr. Amat, sobre nombramiento interino de delineante a favor de don Emilio Perals Loaisa, y diversos escritos solicitando dicha plaza.

Idem.

(Vuelve a ocupar la presidencia el señor Alemán.)

—Oficio del Alcalde pedáneo del Cabo de Gata, solicitando una subvención para las fiestas de aquella barriada.

Se acuerda autorizar a la alcaldía, para que fije la cantidad.

(Entra el señor García Cruz).

—Escrito de D. Francisco Viciana Hernández, interponiendo recurso de reposición contra acuerdo de 29 de julio último.

Se acuerda estar a lo acordado.

(Entra en el salón el señor Villegas).

—Escrito de la Asociación general de Ganaderos, solicitando una subvención de cinco mil pesetas para atender a los gastos de la Exposición oficial de industria agro-pecuaria.

A propuesta del señor Bascuñana se acuerda pase a informes de las Comisiones de Hacienda y Ornato.

(Entra el señor Sánchez Giménez).

—Expediente a instancia de don Adriano Philipps, para instalar un aparato de sierra y un motor en la calle baja de Reyes Católicos.

Pasa a informes del teniente de acalde, correspondiente.

—Informes de las Tenencias de Alcaldía, sobre vecindad.

Son aprobados.

—Informes de las Comisiones de Ornato, Agua y Beneficencia.

También se aprueba.

De nuevo despacho.— Oficio del Director de la Banda de Música, proponiendo el nombramiento de profesor interino a favor de don Eduardo Gálvez Casanova.

Es nombrado el señor Bascuñana para que instruya un expediente, a fin de averiguar si el profesor propietario, está, o nó, incapacitado.

—Informe de la Junta Municipal de Solares.

Son aprobados.

Es leido un oficio del Sindicato Obrero de esta capital, en el que se le interesa del Municipio, realice gestiones encaminadas a la no paralización de los trabajos de la Junta de Obras del Puerto.

Se acuerda hacer suya la petición y dirigir telegramas al Gobierno en este sentido.

RUEGOS Y PREGUNTAS

A propuesta del señor Bascuñana, se acuerda solicitar de la dirección general de Telecomunicación, para que la Compañía Telefónica, instale el teléfono en las barriadas de los Molinos y la Cañada.

El señor Villegas propone se acuerde la creación de una escuela de párvulos, en el Alquián

Pasa a la Comisión de Instrucción Pública, para su estudio.

Y no habiendo más asuntos de que tratar, se levanta la sesión a las seis de la tarde.

Notas municipales

PARA PRESTAR SERVICIOS URBANOS

Don Angel Castillo Cruz ha presentado un escrito en el Ayuntamiento solicitando sea expedida una certificación para que pueda prestar servicios urbanos el automóvil de esta matrícula número 2.255.

LICENCIA DE OBRAS

Doña Josefa Iribarne Martínez ha presentado un escrito en la Secretaría del Ayuntamiento, solicitando licencia para realizar obras de reparación en una casa sin número, situada en la carretera de Nijar (barriada del Alquián).

—Igualmente, y para verificar obras en la casa número 9 de la calle de Pescadores, ha solicitado licencia doña María del Aguila Gónzález.

Dr. J. RUBI

Médico internista.—De los Hospitales de Habana, Panamá y Madrid.

Por oposición, de la Beneficencia Municipal.

De 9,30 a 10,30 y de 3 a 5

Número, 5

Información telegráfica especial de DIARIO DE ALMERÍA de España y del Extranjero

Lotería Nacional

Madrid.—En el sorteo celebrado esta mañana, han correspondido premios a las siguientes poblaciones:

Primer premio,

18.843

en Barcelona, Madrid y Murcia.

Segundo premio,

43.490

en San Sebastián.

Tercer premio,

32.160

en Barcelona, La Línea y Madrid.

Cuarto premio,

38.412

en Madrid y Barcelona.

Quintos premios,

44.242	32.792	3.894	1.092
18.678	34.579	20.273	3.090
28.591	32.098	4,827	22.851
16.906	43.392.		

Baile en el Balneario San Miguel

El pasado domingo, y con una gran concurrencia de bellísimas señoritas, se celebró en el magnífico salón del Balneario San Miguel, un animadísimo baile.

Las encantadoras señoritas que al mismo asistieron pasaron una tarde divertidísima.

La orquesta Barco que actuó, fué muy aplaudida, teniendo que repetir algunas composiciones.

Unicamente en
PARIS - MADRID
encontrará Vd. artículos de buen gusto, mejor calidad y mayor economía.
General Riego, 9. Almería (4)

LA "GACETA"

EL PRECIO DEL PLOMO EN SEPTIEMBRE

La Gaceta publica una disposición de la Dirección general de Minas y Combustibles, por la que se hace público el acuerdo de que los precios que han de regir durante el mes de septiembre actual para la venta de plomo en barras, tubos y planchas, así como para la compra del plomo viejo por el Consorcio del mismo, sean los vigentes en el actual o sea los establecidos en la orden de 30 de enero (Gaceta del 31).

AHORRARA Ud. TIEMPO Y DINERO comprando en los almacenes
PARIS - MADRID
General Riego, 9. Almería (1)

DEPORTES

EL NACIONAL BATE AL MADRID

Madrid.—Con gran animación se jugó el encuentro para el campeonato de la primera categoría de la región centro los equipos Madrid F. C y Nacional F. C.

Los últimos vencieron al titular por tres tantos a cero.

UN EMPATE

Sevilla.—En el Campo del Patronato se jugó el encuentro anunciado entre los equipos Betis F. C. y Club Recreativo de Granada.

El partido que estuvo reñidísimo finalizó con el empate a un tanto.

BAR «FONTANITA»
CAFE EXPRES
Plaza Ramón y Cajal, núm. 2
TELEFONO 1858

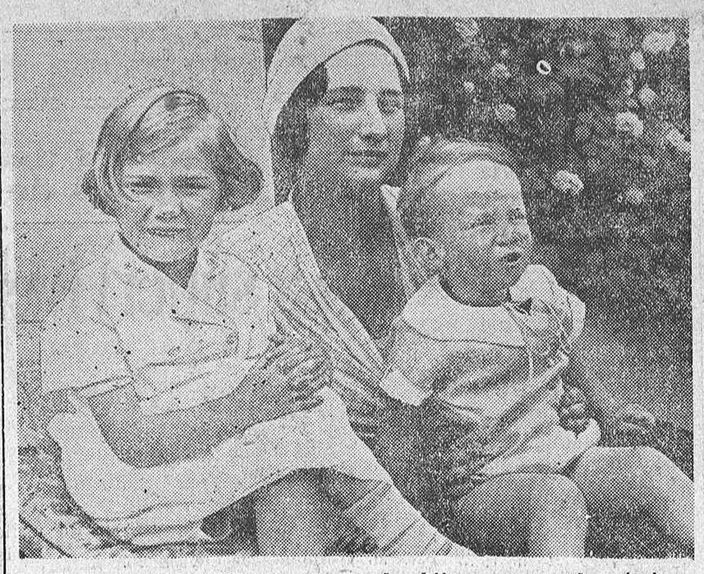

La reina Astrid de Bélgica con sus dos hijos mayores, el príncipe heredero Baudouin y la princesa Josefine Charlotte, retratados algunas semanas antes de ocurrir el accidente automovilístico en la carretera de Lucerna a Küsnatch, que costó la vida a la bella soberana de Bélgica

Fallece don Manuel Bartolomé Cossío, el "Primer ciudadano de honor de la República"

Madrid.—Esta mañana ha fallecido el eminente sabio don Manuel Bartolomé Cossío, que a sus muchos títulos agregaba el de haber sido elegido «Primer ciudadano de honor de la República».

El fallecimiento ha sobrevenido en una finca propiedad del señor Cossío situada en el término de Collado Mediano, y donde el finado acostumbraba a pasar largas temporadas.

Inmediatamente de tenerse conocimiento del fallecimiento en el ministerio de la Gobernación, el señor Portela Valladares ordenó al subsecretario de su departamento que se trasladara a la citada finca y ofreciera a los familiares del señor Cossío sus respetos y los de todo el Gobierno.

Al mismo tiempo, el ministro de la Gobernación mostró deseos de conocer la hora en que se pensaba verificar el entierro, pues dijo que al finado se le rendirían los honores que merece y que le son debidos por el título que obstentaba tan señalado como el de «Ciudadano de Honor de la República».

De un momento a otro se espera en Madrid la llegada de diversos familiares del señor Cossío que se encuentra actualmente en Galicia.

Una vez que se encuentren presentes en esta capital se decidirá el término que debe darse a la manifestación fúnebre en homenaje póstumo al insigne ciudadano.

La noticia del fallecimiento del señor Cossío ha causado general sentimiento en todos los sectores sociales de Madrid y especialmente en los centros intelectuales.

Parece ser que el cadáver será trasladado a su domicilio de Madrid, donde quedará instalada la capilla ardiente.

EL SEÑOR LERROUX SE ENTERA DEL FALLECIMIENTO DE DON MANUEL B. COSSIO

En su finca de San Rafael, el Jefe del Gobierno, señor Lerroux, se enteró del fallecimiento del ilustre pedagogo, don Manuel B. Cossío.

Inmediatamente dispuso que el subsecretario de Gobernación, señor Echeguren, visitara a los familiares del señor Cossío, para ponerse de acuerdo en relación con los ceremoniales del entierro.

Se sabe que los familiares han manifestado, que el ilustre don Manuel dejó encargado a sus familiares que fuese enterrado sin ninguna pompa; por lo tanto, aún se ignora si el Gobierno organizará los ceremoniales que le correspondan, como «Ciudadano de honor de la República».

El pesar por la muerte del señor Cossío

Ha producido hondo pesar por el fallecimiento del ilustre republicano, y pedagogo insigne, don Manuel B. Cossío.

Este era visitado diariamente por los señores Besteiro y Zulueta manteniendo todos interesantes conversaciones, dando noticias e informes el señor Cossío de todos los países europeos y de España.

Anteayer trabajó el llorado don Manuel, en su obra «Historia del Arte» de la que lleva ya ocho tomos publicados.

Ante el cadáver resfilaron numerosísimas personalidades.

El entierro tendrá lugar mañana, a las once y media, siendo trasladado a Madrid.

Don Manuel B. Cossío, nació en Haro (Logroño) en 1867, cursando estudios, primeramente, en Avila, y después en Madrid, actuando activamente en pedagogía y como crítico de arte.

ESPECTÁCULOS

TIRO NACIONAL

A las 7,15 y a las 10,15.—«Pathe Journal, número 20» y «La Incorregible», en español, por Enriqueta Serrano.

TERRAZA HESPERIA

A las 7 y a las 10.—«Niños felices» y «Palacio flotante», en español, por eorge Brent.

Campaña frutera

SALIDOS

El sábado salió con destino a Londres el vapor «Svein Jarl», con 4.231 barriles.

Ayer tarde salió también, con 630 barriles el vapor «Hesperus», que va destinado a Finlandia.

ORDENES DE EMBARQUE

Ayer se dieron por la Cámara ordenes de embarque para los siguientes vapores y destinos.

«Southerland», para Londres, «Flaminian», para Liverpool, «Alcora», para Glasgow y «Kepler», para Hull.

VAPORES EN PUERTO

Anoche quedó en puerto el vapor «Alcara», que cargará hoy para Glasgow.

VAPORES ANUNCIADOS

Día 3 «Hestia», para Hull.
Día 3 «Alcora» para Glasgow.
Día 3 o 4 «Jonge Elisabeth», para Londres y Newcastle.
Día 4 «Apollo», para Liverpool.
Día 4 «Sicilia», para Suecia.
Día 6 o 7 «Pascoli», para Londres.
Día 7 «Gol», para Southampton y Newcastle.
Día 7, «A. Mendi», para Liverpool.
Día 9, «Calderón», para Liverpool.
Día 9, «Gartmore», para Glasgow.
Día 9 o 10, un vapor para Londres-Bostón
Día 10, «Marsala», para Hamburgo.
Día 10 «San Miguel», para Noruega.
Día 11 «Mansuria», para Suecia.
Día 11 o 12, «Petrarba», para Londres.
Día 12 o 13 «Ajax», para Hull.
Día 13 «A. Mendi», para Liverpool.
Día 13 o 14, «Algerian», para Londres.
Día 14, «Hermes», para Bremen.

Se están haciendo gestiones para un vapor con destino a Bristol y Cardiff para la semana del 2 al 7 y otro para la del 7 al 14.

Ericsson, la maravilla de la mecánica sueca (2)

LOS TOROS

EN CARAVACA

Caravaca.—Se lidiaron ayer novillos de Parrilla, que resultaron bravísimos

El primero y el cuarto fueron paseados por el ruedo, obligando el público al mayoral a saltar al anillo para corresponder a las ovaciones.

Actuaron Pedro Barrera y Carrasco.

Barrera quedó bien en el primero y al segundo lo toreó magistralmente.

Con la muleta hizo una gran faena, despachando al bicho de un gran volapié.

Cortó la oreja, el rabo y una pata y fué paseado en hombros.

Carrasco estuvo bien, cortando la oreja del cuarto.

NUEVO TRIUNFO DE LAS HERMANAS PALMEÑO

Granada.—Actuaron ayer en esta plaza las hermanas Palmeño.

Estuvieron afortunadas en la lidia de los novillos.

Ambas cortaron orejas y fueron ovacionadas.

EN SAN SEBASTIAN

Fueron lidiados en esta corrida extraordinaria, toros de doña Carmen de Federico, que resultaron buenos.

Bemonte, estuvo bien.

Armillita, realizó faenas que fueron ovacionadas.

El Estudiante, estuvo muy bien.

EN TOLEDO

Toros de Cobaleda, que resultaron ,algunos de ellos, mansos.

Actuaron mano a mano, Marcial y Ortega, quienes estuvieron muy bien, siendo aplaudidos en los quites.

NOTAS VARIAS

OTRA NOTA DEL GOBERNADOR GENERAL DEL BANCO DE ESPAÑA

Madrid.—El gobernador general del Banco de España, ha facilitado una nota a la Prensa en la que se señalan las cifras del reembolso de la Deuda Amortizable, con arreglo a los pedidos hechos a Madrid y provincias hasta la fecha actual.

La Deuda asciende a la cantidad de seis millones de pesetas que es una cifra insignificante ya que el volumen es de novecientos cincuenta millones de pesetas.

MANIFESTACIONES DEL SEÑOR SALAZAR ALONSO

Madrid.—El alcalde gubernativo, señor Salazar Alonso, dijo a los periodistas que los agentes motoristas formularon doce denuncias contra camionetas de carga, por llevar pasajeros.

Añadió que no se consentirá que circulen las camionetas que no estén acondicionados para llevar pasajeros, cuando sean de carga.

UN CHOQUE

Madrid.—En la calle de Santa Engracia chocó una camioneta de carga contra una de viajeros, resultando dos de estos, heridos.

TREINTA Y SIETE PROCESADOS, EN LIBERTAD

Madrid.—La Sala de Vacaciones de la Audiencia provincial, en funciones de Tribunal de Urgencia, absolvió a 37 procesados por el delito de reunión ilegal.

IDENTIFICACION DE UN CADAVER

Madrid.—Se ha logrado identificar el cadáver hallado en la estación de Goya, resultando ser Pantaleón Santos, de 72 años de edad.

DOS JOVENES DETENIDOS

Madrid.—Han sido detenidos por la policía, dos jóvenes, que se dedicaban a fijar carteles clandestinos.

UN TIMO

Madrid.—Vicente Sanz, denunció ante la policía, que por el procedimiento de la lotería, había sido timado en 636 pesetas.

DE LA REYERTA ENTRE DOS CAPITANES

Madrid.—Continúan las averiguaciones para aclarar los motivos por los que riñeron los capitanes de Infantería, señores Fernández y Jiménez, en el Paseo de Recoletos.

Como se encuentra herido el agresor, desde prisiones militares será trasladado al hospital militar.

HERIDO QUE MEJORA

Madrid.—El jefe de tranvías, que fué herido en la calle de Magallanes, está mejorando rápidamente, por lo que muy en breve saldrá de la clínica.

LA VISTA DE UNA CAUSA

Madrid.—Definitivamente ha sido señalada la fecha del 4 del actual para la celebración de la vista de la causa seguida contra los procesados por el atraco en la calle de Magallanes.

DEL HOMENAJE A LOPE DE VEGA

Madrid.—Se está preparando para el día 18 de octubre, un acto en el Paraninfo de la Universidad Central, para conmemorar el tricentenario de Lope de Vega.

Se ha constituído una junta que presidirá el ministro de Instrucción pública, para organizar los festejos a celebrar.

UNA ORDEN DE AGRICULTURA

Madrid.—Ha sido publicada una orden del ministerio de Agricultura, por la que se dispone se organice la «Agrupación de fabricantes de harinas» a la que habrán de pertenecer obligatoriamente todas las fábricas.

Será presidida esta Agrupación por el Subsecretario de Industria y Comercio.

NO LO PIENSE MAS...
si necesita muebles, lámparas, loza, cristal, artículos para regalo, etc., etc., Visite
PARIS - MADRID
y los encontrará a precios inmejorables.
General Riego, 3—Almería (5)

✝

EL SEÑOR

Don José Carmona García

Falleció ayer a las cinco de la tarde, a los 86 años de edad, después de recibir los auxilios espirituales.

R. I. P.

Sus hijos, don José (ausente), doña Filomena y doña Ana; hijos políticos, doña Eugenia Romero Travado y don Guillermo Godoy Enriquez; nietos y demás familia,

Ruegan a sus amistades una oración por su alma.

Almería 3 de Septiembre de 1935.

La Funeraria Antigua, General Riego, 10

Acto socialista

Por los elementos socialistas, y al objeto de concurrir al mitin que este Partido ha organizado para el día 8, en la plaza de Toros de Granada, se ha contratado un tren especial que llevará a los obreros de esta capital y provincia por el precio de 8 pesetas ida y vuelta

La gran cantidad de peticiones hechas asegura una extraordinaria concurrencia de elementos almerienses a la ciudad vecina y la comisión organizadora ruega a todos los que tienen solicitado y quieran ir al citado comicio, remitan a la secretaría de las Juventudes Socialistas en esta capital, Blasco Ibáñez, 9, los nombres y el importe de cada pasaje antes de las seis de la tarde del día 5, fecha en que hay que hacer entrega del importe del citado tren especial de conformidad con la tarifa que rige en esta clase de transportes. El tren saldrá de esta capital el sábado y tan pronto como la compañía comunique la hora de salida será anunciada con la anticipación correspondiente.

Los oradores que harán uso de la palabra son los siguientes:

Gómez del Castillo, secretario de la Federación Provincial Granadina de la U. G. T.; Ramón Lamoneda, diputado y secretario de la Minoría Socialista; María Lejárrega de Martínez Sierra, diputada por Granada; José Andrés Manso, diputado por Salamanca y Julio Alvarez del Vayo, diputado por Madrid y ex-embajador de la República en Méjico.

PROVINCIAS

SE DETIENE AL AUTOR DE UN IMPORTANTE ROBO DE ALHAJAS

Gijón.—En la tarde de ayer, la policía detuvo en esta capital a un individuo llamado Eusebio Muñoz Castro, que usando el nombre de Pedro Lago, cometió el día cinco del pasado mes de agosto, un importante robo de alhajas en el Hotel Ideal Room, de El Ferrol.

Dicho individuo estaba reclamado por las autoridades judiciales, por haber cometido además varios robos en Luarca de la Salina, usando también distintos nombres.

La detención se llevó a efecto cuando Eusebio se hallaba en una tasca situada en las afueras de la capital, acompañado de otros individuos que también fueron detenidos, y que más tarde han sido puestos en libertad, pues se pudo comprobar que eran «presuntas víctimas» del ladrón.

El detenido ha ingresado en la cárcel provincial, a disposición de las autoridades que le tenían reclamado.

EL SEÑOR ROCHA VISITA AL GOBERNADOR GENERAL

Barcelona.—El ministro de Estado, señor Rocha, estuvo a ver al gobernador general con quien trató diversos problemas regionales.

EL CARNET ELECTORAL

Barcelona.—En el «Boletín Oficial» de la Generalidad, ha sido publicada la orden por la que se implanta el carnet electoral, en todo el territorio catalán.

LLEGA EL SEÑOR GIL ROBLES

Santander.—En el «Jaime I» llegó el ministro de la Guerra, señor Gil Robles, quien no fué recibido ni por las autoridades ni por nadie, a causa de no haber anunciado de que iba a llegar.

El señor Gil Robles marchó inmediatamente a Azcoitia.

ENTREGA DE UN ESTANDARTE

Valencia.—Ayer domingo le fué entregada a la guardia civil un estandarte pronunciándose discursos patrióticos.

La economía del hogar está en la posesión de la máquina de coser y bordar ALFA.
Pedid demostraciones gratuitas a
E. Limones.—Beloy, 2.
Teléfono, 1-2-4-0 (2)

EL DÍA POLÍTICO

UNA NOTA DEL MINISTRO DE HACIENDA

Madrid.—En el ministerio de Hacienda se les hizo entrega a los periodistas de una nota en la que se señalan los datos de la recaudación llevada a efecto por el Estado durante el mes anterior.

Estos experimentan un aumento de 41.402.567 pesetas.

Después, el señor Chapaprieta conversó con los periodistas ante los que hizo resaltar el aumento progresivo en la recaudación.

En el mes de junio, se recaudaron 30.105.022 pesetas y en el de julio 34.799.077 pesetas.

Hay que tener en cuenta—dijo el ministro—que en los ingresos se ha experimentado una baja de cinco millones de pesetas motivado por el cierre de la Aduana francesa.

SOBRE UN SUPUESTO DELITO DE ESTAFA

Madrid.— Los periodistas se entrevistaron en la mañana de hoy con el ministro de Agricultura, señor Velayos.

Este mostró a los informadores un acta notarial, en la que se hace constar que el labrador de Fuentidueña del Tajo, Valerio Sánchez, vendió a un individuo llamado Felipe Aguado, 10.701 kilógramos de trigo, con destino a una fábrica de harina, contra un cheque del Banco de España, por valor de 4.664 pesetas.

Como el precio de los cien kilos de trigo está tasado en cincuenta pesetas, y el fabricante los ha pagado a este labrador a razón de 34,50 pesetas, el señor Velayos dijo que hoy mismo remitiría dicha acta notarial al Jefe del Servicio Agronómico provincial de Madrid, para que instruya el oportuno expediente, con objeto de hacer efectiva la responsabilidad administrativa que haya podido contraerse.

Terminó diciendo el señor Velayos que después de que informe el Jefe del Servicio Agronómico, se pasará a los Tribunales de Justicia el tanto de culpa, por si el hecho constituye un delito de estafa.

BALNEARIO SAN MIGUEL
baños de mar, templados y fríos

MANIFESTACIONES DEL SEÑOR PORTELA VALLADARES

Madrid.— Como de costumbre, los periodistas se entrevistaron esta mañana con el ministro de la Gobernación, señor Portela Valladares, en su despacho oficial del Ministerio.

El ministro dijo que carecía de noticias que facilitar a la Prensa.

Un reportero le hizo al señor Portela Valladares algunas preguntas relacionadas con el momento político acual, cuya conesación esquivó el ministro.

Después el señor Portela refirióse a una información aparecida en el periódico madrileño «El Debate» en la que se señalan supuestos excesos cometidos por el departamento que representa en cuanto a la concesión de la naturalización española a determinados extranjeros.

—He de advertir —dijo el ministro a este respecto— que por el Ministerio de la Gobernación sólo se han concedido durante lo que va de año cuatro cartas de naturaleza.

En cambio, en el año 1934, fueran concedidas doce cartas, en el año 1933, diez y siete, y en el año anterior sesenta y dos.

También hablaba el periódico citado —añadió el ministro— de que se había concedido carta de naturaleza a un súbdito alemán llamado Schiro Khauer. En cuanto a ésto, debo de manifestar que el ministerio no se la había concedido durante los tres últimos años, a pesar de sls repetidas solicitudes.

Por último dijo el señor Portela que al próximo Consejo de ministros llevará varios decretos de importancia de su Departamento.

REGRESO DEFINITIVO DEL PRESIDENTE DE LA REPUBLICA

Madrid.—El Presidente de la República, señor Alcalá Zamora, ha regresado definitivamente al Palacio Nacional, dando por terminado su veraneo.

Ha reanudado su vida oficial, habiendo despachado con todo el personal de la Casa.

NUEVO EMBAJADOR

Madrid.—Mañana hará la presentación de sus cartas credenciales, el nuevo Embajador de Irlandia, en España.

LAS CONFERENCIAS DE CHAPAPRIETA

Madrid.—El ministro de Hacienda, señor Chapaprieta, ha conferenciado en el día de hoy con el ministro de Instrucción pública.

Mañana lo hará con el de Guerra y pasado con el de Trabajo, con posterioridad, con el Presidente del Consejo.

Dijo el señor Chapaprieta a los periodistas que continúa el estudio para ultimar el acoplamiento de la ley de restricciones.

Expresó su satisfacción por la cooperación que les prestan sus compañeros de Gobierno.

Terminó diciendo que, como dijo el señor Gil Robles, después de la obra presupuestaria, será modificado el Gobierno, para acometer la reforma de la Constitución,

EXTRANJERO

UNA INCURSION

Londres.—Se asegura que mil hombres del ejército italiano han hecho una incursión en territorio abisinio, apoderándose de un poblado.

* * *

Roma.—Al tenerse noticias de estos rumores, el Gobierno los ha desmentido, rotudamente.

PARA PODER VOLAR SOBRE EGIPTO

El Cairo.—Se ha anunciado por el Gobierno de Egipto, que para poder volar por este territorio, será preciso anunciarlo con quince días de anticipación.

Sloman Linie

Para Hamburgo directo

El rápido vapor

"Marsala"

cargará el 10 del corriente.

NOTA.—Este vapor ha sido aceptado por la Cámara Oficial Uvera.

Agentes: **Hijo de Alfredo Rodríguez, S. en C.**, Maura, 5.

LA SEÑORA

Doña María López Picón

Falleció ayer a los 34 años de edad, después de recibir los S. S.

R. I. P.

Su desconsolado esposo, don Rogelio Rodríguez Fernández; hijos, María y Lolín; su madre, doña María Picón; hermanos, don José, don Carlos, don Juan, don Pedro, don Santiago, doña Francisca y doña Juana; padres y hermanos políticos, primos, sobrinos y demás parientes,

RUEGAN a sus amistades asistan a la conducción del cadáver, que tendrá lugar hoy a las CUATRO de la tarde, desde la casa mortuoria calle de José Jesús García (antes Murcia), 56, al Cementerio Municipal, por cuyo favor les quedarán eternamente agradecidos.

En Vélez-Rubio

Quiere gastarle una broma a su amigo, y muere de un disparo de éste

En la cortijada de Fuente Grande, se ha desarrollado un suceso, en el que ha perdido la vida un hombre, que quiso gastarle una broma a un amigo y éste, creyendo que en serio era atacado, le hizo un disparo con una escopeta.

En una era que existe frente al cortijo de referencia, dormía guardando las mieses, en unión de otros labradores más, José José García Lapara, de 23 años, soltero, y a su lado tenía una escopeta, cargada.

Ya entrada la noche, despertó sobresaltado, al oír ladrar a un perro, viendo en la oscuridad de la noche, a un hombre que se le echaba encima, y cogiendo la escopeta, disparó sobre él, acto que ejecutó debido al miedo que se apodero de él al ver aquel individuo que se le aproximaba.

Parece ser que el herido, llamado Francisco Torrente Martínez, de 29 años, era amigo del agresor, y quiso gastarle una broma.

Acudieron la guardia civil, el juzgado y el médico forense, quien apreció al paciente una herida en el vientre, grave.

Fué detenido el agresor y practicadas las diligencias acostumbradas.

Rederiaktiebolaget Svenska Lloyd

El rápido vapor a motores

SICILIA

cargará el 3 o 4 de septiembre para Goteborg, Stockholmo y demás puertos de Suecia.

Para informes, sus agentes: Hijo de Alfredo Rodríguez S. A. Maura, 5

Movimiento marítimo

Durante el día de ayer hubo en nuestro puerto, el siguiente movimiento de buques:

Entrados

Vapor español «Vicente de la Roda», de Melilla, con carga general y pasajeros.

Idem firlandés «Hesperus», de Agrigente, con carga general.

Idem español «Ricardo R», de Algeciras, con carga general y pasajeros.

Idem idem «Isla de Tenerife», de Cartagena, con idem idem.

Idem inglés «Alcora», de Cartagena, con carga general.

Balandra española «Matilde», de Málaga, en lastre.

Salidos

Vapor «Vicente de la Roda», para Melilla, con carga general y pasajeros.

Idem «Ricardo R», para Barcelona, con idem idem.

Idem «Hesperus», para Helsigtors, con fruta.

Idem «Isla de Tenerife», para Málaga, con carga general y pasajeros.

Balandra «Matilde», para idem., con sal común.

Antonio Langle

Médico especialista en enfermedades de la piel, venéreo y sífilis.

Análisis de sangre y de orina

Consulta diaria: De 10 a 12 y de 3 a 5.

Calle de Plácido Langle, 4

Audiencia y Juzgados

SEÑALAMIENTOS PARA HOY

Sala primera.—Vista de la causa núm. 229, del año 1931, tramitada por el Juzgado del distrito de la Audiencia, contra Cesáreo Morata Soriano, por el delito de estafa.

Abogados, señores Villegas y García Briet.

Procuradores, señores Campos y Gallardo.

Sala segunda.—Vista de la causa núm. 41, del año actual, incoada por el juzgado de Purchena, contra Antonio Hernández Gómez, acusado del delito de tenencia ilícita de armas.

Abogado, señor Pérez Almansa.

Esta causa será intervenida por el Tribunal de Urgencia.

SIN SEÑALAMIENTOS

Para mañana no hay señalamientos anunciados en ambas secciones de esta Audiencia Provincial.

REGISTRO CIVIL

Distrito de San Sebastián

Nacimientos.—Isabel García Dominguez.

Defunciones.—Amparo Molinedo Estevan y Pedro Martinez Pérez.

Matrimonios. — José Picón Belmonte con María Martinez Fernández; y Emiliano Martinez Fernández con Isabel Fernández Ferrer.

Distrito de la Audiencia

Nacimientos: — María Capel Lozano, Vicente Llorca López y Guillermo Rodriguez Castro.

Defunciones.—Carmen Sola Miralles, Andrés Amador Fernández, Francisco Cruz Pérez Encarnación Vicente González, Sebastián Cortés Cortés y Francisco Pérez Lacalle.

Matrimonios. — Diego Escámez de Haro con María Albarracín Campoy; y Cristóbal Mayor Soler con María de los Angeles Morales Joya.

Dr. José Esteban

Especialista en enfermedades de OIDOS, NARIZ Y GARGANTA

Del Hospital Provincial

Paseo de San Luis, 6. Sanatorio) y Avenida de la República, 61

Consulta de 10 a 12 y de 4 a 6

Den Norske Middelhavslinje

(D/S A/S SPANSKELINJEN)

El rápido vapor de motores

SAN MIGUEL

cargará el 10 de Septiembre para Oslo, Bergen, Stavanger y demás puertos de Noruega.

Para informes sus Agentes Hijo de Alfredo Rodríguez S. A. Maura, 5

NUESTRO TELEFONO ES:

1880

Noticias y sucesos

EN PUERTA CERRADA...

Rafael Guirado Guirado, denunció en la Comisaría de Vigilancia que esta mañana observó que habían colocado un candado en la puerta de la barraca donde guarda las herramientas que emplea en la explotación de una calera que tiene arrendada.

Añadió el denunciante que sospechaba fuera autor del hecho un individuo al que conoce por José García.

FOTODON

Seis magníficas postales y una ampliación tamaño 18 x 24, 5,50 pesetas.

Calle Granada, 29.

POR ESCANDALO

La guardia de asalto detuvo a Andrés Morales Gibaja y a José Uroz Roca, que promovían escándalo en la vía pública.

SE ALQUILA

Casa nueva con agua sita en la calle de la Independencia núm. 7.

Razón: Granada, número 103.

POR LESIONES

Juana Giménez Martínez denunció en la Comisaría a Manuel Morales Gibaja, que le causó lesiones leves de las que hubo de ser asistida en la Casa de Socorro.

TRASLADO DE CONSULTORIO

El Dr. José Esteban Navarro ha trasladado su consultorio de enfermedades de oídos, nariz y garganta al Paseo de San Luis número 6 (Sanatorio Quirúrgico, frente a la Comandancia de Marina), siendo las horas de consulta de 10 a 12 y de 3 a 5.

Su domicilio particular continúa en la Avenida de la República, número 61.

UN HOMBRE HERIDO

En la Comisaría de Vigilancia, ha denunciado Juan Rodriguez Martinez a un tal José Llorente Silvent, que le causó heridas leves.

SE COMPRA

plomo viejo para fundir. Razón en esta Administración.

UNA DENUNCIA POR ROBO

También en este mismo Centro de Vigilancia, se presentó Lorenzo Batanero y Catalá, marinero del vapor «Puerto de Palma», surto en este puerto, denunciando al contramaestre de dicho barco, llamado Andrés Medina Blanco, como autor de la sustracción de 950 pesetas, que al denunciante le fueron sustraidas hace un mes cuando dicho vapor se encontraba en el puerto de Barcelona.

UN NIÑO LESIONADO DE GRAVEDAD AL DAR UNA CAIDA

En el Hospital provincial le fué prestada asistencia facultativa al niño de nueve años de edad, José Morano Redondo, quien tuvo la desgracia de dar una caída, resultando lesionado de bastante consideración.

Por el personal de guardia le fué apreciada la fractura del cúbito izquierdo, los que a la vez calificaron su estado de pronóstico grave.

Después de serle practicada la cura de urgencia, fué trasladado al domicilio de sus padres, en donde quedó encamado.

AUTOMOVILISTAS

¿Quereis pintar vuestro coche? La mejor pintura para autos en LA INDIA, Granada, 1-A. Almería.

ASISTENCIA SOCIAL

Comidas a niños, 480.

Comidas a adultos 1.190.

Curas efectuadas en el dispensario antitracomatoso por el doctor Fornieles Ulibarri, 220.

Dr. A. FORNIELES ULIBARRI

OCULISTA

Consultas de 11 a 1.-Tel. 1337

Avenida de la República, 51

ALIVIO INSTANTANEO SEGURO. SIN PELIGRO

CALLOS

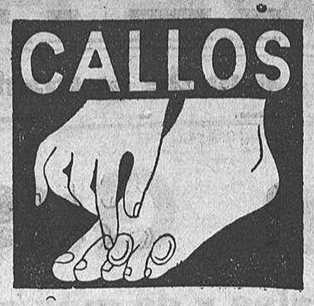

callos suprimidos rápidamente y sin peligro con los Parches ZINO del Dr. SCHOLL. Evitan la presión del calzado, las ampollas, alivian los dedos doloridos. No se pegan a la media o calcetín. No se den al bañarse. Venta Far., Perf y Drog. y Zapaterías.

PRECIOS

1[2 cajita (para 4 callos)	1,50 ptas.
cajita (para 9 callos)	3,00 »
» (» 9 ojos gallo)	3.00 »
» (» 4 juanetes)	3,00 »
» (» 4 durezas)	3,00 »

Parches Zino del Dr Scholl

ZINO aplicado, dolor terminado

DEPORTES

LA VUELTA A ESPAÑA EN BICICLETA

En la noche del domingo llegaron a nuestra capital los ciclistas Miguel Fuentes y Antonio Jiménez, quienes se proponen recorrer a España en bicicleta, con el objeto principal de documentarse para publicar un libro de deportes, dando a conocer las distintas facetas del ciclismo español.

Vienen de Granada y esta mañana salen con dirección a Murcia.

FUTBOL

El domingo a las once de la mañana, en el campo conocido por «El Cucarro», se enfrentaron los equipos infantiles C. D. Vinuesa, y Palma F. C.

Después de un partido en que dominó por completo el Vinuesa terminó el encuentro con el triunfo de los del Vinuesa, por 4 a 1.

El equipo vencedor se alineó de la siguiente forma: Cespedes; Alcolea, Rodríguez; Martínez, Criado, Ibáñez; Criado, Martínez, Herrada, Nindes, Hernández.

Finska Angfartygs Aktiebolaget

El rápido vapor

HESPERUS

cargará el 3 o 4 de septiembre para Helsingfors Abo y demás puertos de Finlandia.

Informarán sus Agentes: Hijo de Alfredo Rodríguez S. A. Maura, 5

Dr. Antonio María Abrisqueta

Del Instituto Rubio y la Cruz Roja de Madrid

GARGANTA, NARIZ Y OIDOS

Consulta de 10 a 12 y de 3 a 5

Avenida de la República, 31, pral.

Señoras y Señoritas

Para una permanente garantizada, a precio increíble, acuda a la Peluquería de

MANUEL SANCHEZ UBAN

Navarro Rodrigo, 8

Rafael Cañadas

Fábrica de mármol artificial y cemento armado. — Los mejores y más nuevos pavimentos hidráulicos de Almería.

Modelos artísticos originales.

PARQUE NICOLAS SALMERON, 20

HEMORROIDES (Almorranas)

Cura radical sin operación y completamente desprovisto de peligros.

Dr. FRANCISCO SORIANO

MATRIZ, PARTOS, CIRUGIA GENERAL, RAYOS X, DIATERMIA, RAYOS ULTRAVIOLETAS.

ALMERIA RICARDOS, 4 Teléfono 187

En el "Grupo Lanchafri"

LA VELADA DEL SABADO

Orgullosa puede sentirse la Directiva del Grupo Lanchafri, del acto que, con motivo de la entrega de premios de la III Travesía del Puerto, organizó el pasado sábado.

El local del Grupo estaba preparado para recibir en él lo más destacado de las bellezas almerienses que habían de asistir para aplaudir a los campeones de la prueba y principalmente a Pepe Ochotorena, subcampeón oficial de Andalucía, quien al adelantarse a recibir de manos de la Madrina del Grupo, señorita Bella Frías, la hermosa copa con que se le premiaba, recibió la más atronadora salva de aplausos.

Con la distribución de premios comenzó el acto, y a continuación, la orquesta interpretó el Himno a Lanchafri que fué oído por todos los asistentes puestos en pie, ovacionándose después entusiásticamente al Grupo Lanchafri.

El tenor Germán Moya, que tan galantemente se ofreció a actuar, deleitó a la concurrencia con sus canciones; viendo premiadas sus interpretaciones con largos aplausos.

Matildita Morales, la precoz recitadora, que asistía al acto, fué requerida por los asistentes, y la bella niña, con la gentileza que le caracteriza recitó varias composiciones que fueron muy aplaudidas.

El elemento joven se dispuso en seguida a pasar la velada lo más divertidamente posible y al compás de la música danzó hasta hartarse, predominando entonces las risas y el buen humor de las guapas chicas que asistieron.

Resaltamos aquí el éxito con que fueron recibidas las dos composiciones, «Very Well» y «Rosita»—originales de los socios del Grupo señores Moya y Frías—que el público coreó con entusiasmo y complacencia, haciendo repetir a la orqueta que integraba el Trio Almeriense y otros valiosos elementos, los susodichos números que al final fueron del dominio de los asistentes.

Desde estas columnas, nuestra enhorabuena a todos cuantos en la velada participaron, y especialmente a la Directiva del Grupo que ha sabido unir a los éxitos obtenidos en la Feria, este otro de grato recuerdo para cuantos de él disfrutamos.

G. Z.

Sanatorio Quirúrgico

Dr. Artés

Alcalde Muñoz, 33

Asistencia Social

Número correspondiente al sorteo de ayer

162

Números premiados durante el mes de Septiembre

Día	Núm.
1	125

Importante Fábrica de Alpargatas y Zapatos

con piso de goma, solicita REPRESENTANTE SOLVENTE e introducido en el ramo. Inútil dirigirse sin excelentes referencias. Dirigirse, Apartado 187, Palma de Mallorca.

Román Sierra Forniés

Médico militar retirado

DENTISTA

Galán (antes Martínez Campos), Consulta de 10 a 12 y de 5 a 7

Nuestro teléfono es el 1880

Dr. José de Velasco Angulo

Especialista en enfermedades de MATRIZ, EMBARAZO Y PARTOS de la Clínica Tocoginecológica del Hospital Provincial

Consulta de 11 a 1 y de 3 a 6

Eduardo Pérez, número 9

Teléfono, 1317

Oiga frente al mar a la formidable orquesta Barco.—Balneario San Miguel

IDEM

Instituto de estudios mercantiles

Teléfono núm. Calle de Gravina, 1 (Plaza Sto. Domingo)

Comercio - Magisterio - Bachillerato - Idiomas - Oposiciones

Cursos abreviados

Banco de España

ALMERIA

Suscripción de Deuda Amortizable al 4 por 100, y canje o reembolso de la de igual clase al 5 por 100, emisión de 1900, (títulos canjeados en 1920 y 1931)

Conforme a lo dispuesto en el Decreto fecha 26 del actual, la Dirección general de la Deuda ha de emitir Deuda Amortizable al 4 por 100 anual, en títulos al portador con fecha 15 de agosto de 1935, de las series siguientes:

A, de	500	pesetas
B, »	2.500	»
C, »	5.000	»
D, »	12.500	»
E, »	25.000	»
F, »	50.000	»
G, »	100.000	»
H, »	250.000	»

Los intereses de esta Deuda, serán pagaderos a los vencimientos de 15 de febrero, 15 de mayo, 15 de agosto y 15 de noviembre de cada año, mediante cupones que llevarán unidos los títulos.

Esta emisión se hará a la par, por la suma de 979.300.000 pesetas y será destinada, en primer término, a canjear, por su valor nominal, los títulos de la Deuda Amortizable al 5 por 100, emisión de 1900, en la cantidad que no se presente para ser reembolsada a metálico, en la fecha que se indicará después.

Esta Deuda será amortizable en el plazo de cincuenta años, a partir de 15 de agosto de 1945, y estará exenta del impuesto de utilidades y tendrá todas las garantías, inmunidades y privilegios propios de las del Estado.

Este Establecimiento se halla encargado del pago del capital y de los intereses de estos valores, a su vencimiento, tanto en Madrid como en sus Sucursales, mediante la presentación de los correspondientes títulos y cupones.

La nueva Deuda Amortizable al 4 por 100, será admitida por el Banco en garantía de operaciones hasta por el 85 por 100 de su cotización en Bolsa, no excediendo de la par.

SUSCRIPCION A METALICO

La suscripción se verificará el día 6 de septiembre próximo, con arreglo a las siguientes normas:

Los pedidos se harán por cantidades que no sean inferiores a 500 pesetas o que sean múltiplos de esta suma, debiendo todos ellos ser intervenidos por Corredor de Comercio en las plazas en que no hubiera Agente, abonándose, por cuenta del Tesoro, el corretaje oficial, teniendo aquéllos la obligación de facilitar, al suscriptor que así lo solicite, póliza o certificación acreditativa de las respectivas operaciones, sin percibir otro devengo arancelario que el antes mencionado corretaje.

El importe de cada pedido deberá satisfacerse en el acto en las Cajas del Banco, y se admitirán cuantas suscripciones se presenten en Madrid y en todas los Sucursales, exceptuando las de Canarias y Melilla, admitiéndose como entregas en efectivo, con el recibí correspondiente, las facturas de Bonos Oro de Tesorería al 6 por 100, presentadas al reembolso por sus tenedores; entregando el Establecimiento recibos de suscripción, que serán canjeados por resguardos y éstos, en su día, por las carpetas provisionales que se emitirán en equivalencia de los títulos definitivos y que llevarán los cupones representativos de los vencimientos de 15 de noviembre de 1935 a 15 de agosto de 1936.

La suscripción estará abierta el día 6 de septiembre durante las horas corrientes de Caja, y en el caso de que la cantidad pedida exceda de la que, después de conocido el total de solicitudes de reembolso, resulte disponible para dicha suscripción, se efectuará el prorrateo, con arreglo a las siguientes bases.

a) Las adjudicaciones se harán por defecto, es decir, que a cada suscriptor al que corresponda una cantidad que no sea múltiplo de 500 pesetas, se le entregará el número de títulos que le corresponda, prescindiendo de la fracción que resulte como exceso.

b) Los pedidos de suscripción que no excedan de pesetas 5.000, serán aceptados íntegramente y no quedarán sometidos a prorrateo más que en el caso de que mediante ellos, quede totalmente cubierta la cantidad que haya de ser suscripta.

Ha de llamarse, sin embargo, la atención sobre que no deberá presentarse más que una suscripción a favor de cada titular y que, por consiguiente, serán acumuladas todas aquellas peticiones en que figure el mismo suscriptor, bien sean de 5 000 pesetas o menores, o bien de mayor cantidad; y sobre tal base se les hará el prorrateo, si procede, y la adjudicación.

c) Como consecuencia de lo establecido en la regla anterior, a los suscriptores por cantidades superiores a 5.000 pesetas, a quienes por razón del coeficiente que resulte en el prorrateo, no alcance esta suma, les será adjudicada dicha cantidad de 5.000 pesetas; y por tanto, sólo quedarán sujetas a prorrateo las suscripciones a las que correspondan cantidades superiores a 5.000 pesetas.

d) El sobrante de títulos que pudiera resultar después de establecido el coeficiente del prorrateo, será adjudicado en la forma que fije la Dirección general de la Deuda y Clases Pasivas.

Una vez que se haya practicado el prorrateo y calculado el efectivo sobrante de cada suscripción, se devolverá éste a los respectivos suscriptores, previo anuncio que oportunamente se publicará.

En el caso de no resultar cubierta la operación en el expresado día, continuará abierta y habrá de percibirse en las suscripciones que se realicen a partir del siguiente, además del principal, el importe de los intereses corridos desde la expresada fecha, en que empiezan a devengarlos los títulos.

CANJE O REEMBOLSO

Los tenedores de los títulos de la Deuda retirada de la circulación, que no estén conformes con su conversión, habrán de presentarlos al reembolso en las Cajas del Banco, en Madrid y en todas las Sucursales del mismo en provincias, en el plazo que media entre la fecha del 27 del actual hasta el día 3 del próximo mes de septiembre, inclusive, debiendo llevar los títulos el cupón de 15 de noviembre siguiente, bajo las facturas que al efecto le serán facilitadas.

Los títulos no presentados al reembolso en el plazo indicado, se considerarán convertidos en la nueva Deuda, y se presentarán en las Oficinas del Banco, para su canje, también con el cupón de 15 de noviembre, a partir del día 6 del próximo mes de septiembre.

A los presentadores de títulos al reembolso se les entregará un resguardo contra cuya presentación, a partir del citado día 6 de septiembre, y previa cancelación por la Dirección de la Deuda y Clases pasivas, percibirán del Banco, en efectivo, el valor nominal de dichos títulos, y el importe de los intereses devengados desde el día 16 del presente mes al 5 del próximo.

Los presentadores de títulos a la conversión, recibirán un resguardo que canjearán en su día por las carpetas provisionales de los nuevos títulos.

Respecto de los tenedores de títulos constituídos en depósito o garantía de operaciones, que opten por el reembolso, habrán de cancelar previamente sus depósitos o garantías, o avisarlo por escrito, hasta el día 3 del próximo septiembre inclusive, en las Oficinas del Banco en Madrid, o en las Sucursales donde se hallasen consignados, pues en otro caso, se entenderá que están conformes con la conversión; y sus títulos serán canjeados por los que ahora se emiten, sin necesidad de gestión alguna por su parte.

La presentación de facturas de la actual Deuda Amortizable al 5 por 100, emisión 1900, canjeada en 1920 y 1931, (en rama, en depósito o en garantía), al canje por la nueva Deuda Amortizable al 4 por 100, se realizará por medio de Corredor de Comercio en las plazas donde no hubiera Agentes, abonándose por cuenta del Estado, el corretaje de 1 por 1.000, con obligación por parte de dichos Agentes mediadores, de entregar a sus comitentes, cuando lo soliciten, y sin otro devengo arancelario, póliza o certificación acreditativa de la operación.

Almería, 31 de agosto de 1935.

El Secretario

J. VICARIO

Notas bursátiles

París	48,35
Berlín	2,94
Nueva York	7,33
Roma	59,80
Londres	36,35

Primavera-Verano 1935 Zapatos cómodos, frescos, económicos y originales en

Calzados "EL MISTERIO"

El creador de la Moda

P. Ramón y Cajal, núm. 4-A

DIARIO DE ALMERIA

Periódico de la mañana

CALZADOS "El Buen Gusto" Recibido lo más nuevo para las presentes fiestas

Presentamos los modelos más originales y de más alta novedad, a precios muy reducidos

19, Avenida de la República, 19 -- ALMERIA

MERCADO

Ayer rigieron en el Mercado, los siguientes precios:

Carne de vaca de primera clase, a 6 pesetas kilo.

Idem de segunda, a 5 pesetas.

Carne de cordero de primera clase, a 4 pesetas el kilo.

Idem de segunda, a 3,50

Carne de cabra de primera clase a 3,50 kilo.

* * *

Calabazas, a 20; cebollas, a 20; berengenas, a 30; guisantes, a 35; tomates, a 35; judías verdes, a 60; patatas, a 25; pepinos, a 50; cerezas, a 50; ciruelas, a 50; manzanas, a 50; peras, a 35; plátanos a 60 la docena; pasas, a á,5ó; melones, a 20; melouotones, a 80; higos verdes, a 25; peros, a 60; ajos, a 85; limones, a 9 pesetas el ciento; sandía, a 20, y uvas a 45 céntimos

* * *

Durante el día de ayer entraron 10.000 huevos del país, que se vendieron a 20,50 pesetas el ciento, y 6.000 extranjeros, que se cotizaron a 19,50 pesetas.

Catalina Bárcena filmará para Cifesa

La cinematografía española se está vistiendo con el ropaje de las grandes productoras internacionales que no regatean nada para mostrarse al público con toda la propia y solemnidad con que éste distingue acudiendo a visionar los grandes film.

La noticia que vamos a dar es de las que hay que considerar de trascendentales para la producción española: Cifesa, la joven y ya prestigiosa editora española, incorpora a su elenco a la eminente actriz y famosa «estrella» cinematográfica Catalina Bárcena, bajo contrato en virtud del cual ésta viene obligada a protagonizar tres grandes superproducciones; una para esta temporada, todavía, y las otras dos para la próxima, a base de argumentos debidos al ingenio de uno de nuestros más prestigiosos literatos contemporáneos.

Con esta contratación de Cifesa para su elenco artístico hay que felicitarse y reconocer que el cine español está en su mayor edad y camina a patentizar su gran calidad disponiéndose a sufrir el control de los más rigurosos juicios analíticos cinematográficos.

Dentro de unos días será conocido el título de la producción que para esta temporada va a rodar Cifesa con su nueva «estrella», Catalina Bárcena. De esta grata nueva nos ocuparemos entonces.

José Soriano Maciá

Enfermedades de los ojos

Consulta: de 11 a 1 y de 4 a 6

GENERAL RIEGO, 7

Sucesos de la provincia

UNA RIÑA

Albahia.—Los vecinos de esta villa Martin Gil Castro, Ramón Martín Castillo y José Martinez Cantón, riñeron frente al parador que hay en la Avenida de Federico Romera, teniendo que intervenir la guardia civil que le ocupó al Martín, una faca.

Quedaron detenidos y a disposición del Juzgado.

UN ROBO

Dalías.—En el cortijo situado en el paraje «Magallegas», en donde habita Baltasar Gómez Aguilera, aprovechando de que éste estaba ausente, penetraron por una ventana de la parte trasera unos ladrones, sustrayendo un traje de lana negro y otros efectos.

Intervino la guardia civil, que detuvo a José Fernández Salinas, de 16 años de edad, el que dijo que juntamente con un individuo llamado Mariano Martínez Carreño, habían cometido el robo indicado.

Fué instruído el oportuno atestado.

UN SUICIDIO

Lubrín.—En la aldea del Marchal habitaba Carmelo López Fernández, de 20 años de edad, soltero, de oficio jornalero, quien, aprovechando la ausencia de su madre, se disparó un tiro en la cabeza.

Al poco llegó la madre que, auxiliada por unos vecinos, pudo penetrar en la casa, encontrando a su hijo ya cadáver.

Se ignoran las causas que impulsaron al desgraciado joven a adoptar tan fatal resolución.

El juzgado practicó las diligencias de rigor.

RECLAMADO DETENIDO

Tíjola.—La guardia civil detuvo a José Padilla Arenas, de 23 años de edad, quien estaba reclamado por la autoridad judicial.

Hospedaje

ESPECIAL PARA ESTABLES

A PRECIOS MUY ECONOMICOS CON GRAN CONFORT

Razón: EN ESTA ADMINISTRACION

Sastrería Herrada

EXTENSO SURTIDO EN GENEROS PARA LA ACTUAL TEMPORADA

Plaza de Canalejas, 4, y Avenida de la República, 11

ALMERIA

Restaurant Puerta Real

Desde esta fecha establece un servicio especial para lunchs y bodas

Interésale conocerlo por ser sumamente ventajoso.

Comidas a la Carta

Teléfono 3-1-7

Dr. Palanca

Enfermedades de los niños y medicina interna Rayos X.

Consulta de 9 a 11 y de 4 a 6

Calle PRIMERO DE MAYO, núm. 6

El Café

mejor tostado se vende en LA EQUITATIVA

Mariana, 1.—Teléfono 1678

ANGEL MARESCA GOMEZ

MEDICINA INTERNA

DIPLOMADO EN TUBERCULOSIS

RAYOS X

Consulta de 4 a 6 Zaragoza, 9

Descubrimiento Sensacional de una Nueva Clase de Polvos de Arroz

Después de varios años de investigaciones, unos químicos franceses han descubierto una nueva fórmula de polvos de arroz, la cual acaba por completo con el brillo de la nariz, asi como del aspecto grasiento de la piel. Proporciona un «aspecto mate» perfecto, que permanece durante 8 horas. Ni la lluvia ni el sudor pueden alterarlo.

El secreto es un nuevo ingrediente denominado «Espuma Doble» que está contenido ahora en los Nuevos Polvos Tokalon, los famosos polvos pasienses. Esto hace que los polvos resistan a la prueba de la humedad. Haga la prueba en sí misma con este sencillo ensayo. Cúbrase un dedo con los Nuevos Polvos Tokalon, y métalo en un vaso de agua. Sáquelo, y observará que el dedo no está brillante ni mojado, **sino perfectamente seco y «mate»**. Los polvos resisten a la humedad porque contienen «Espuma Doble».

Lo mismo ocurre poniéndolos en la cara. La piel no puede ponerse grasienta usando los Nuevos Polvos Tokalon. Puede Ud. bailar durante muchas horas en un salón muy caldeado y conservar una tez tan fresca y encantadora como cuando empezó. Pruebe hoy mismo una caja de Nuevos Polvos Tokalon y verá cuán maravillosamente diferentes son de todos los demás polvos, porque éstos son los únicos que tienen el secreto del «aspecto mate». La fascinadora y juvenil belleza que proporcionan causará la envidia y la admiración de todas las amigas de usted.

Los compactos Tokalon contienen ahora espuma de crema. Los polvos y el rojo son ambos muy adherentes. Algo nuevo diferente y mejor.

Curado después de 23 años de sufrir

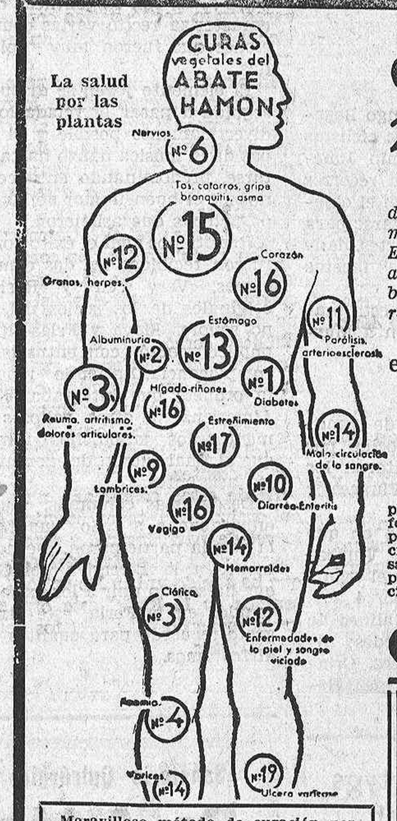

Maravilloso método de curación por medio de PLANTAS, descubierto por el ABATE HAMON.

"Sufría de DOLORES NERVIOSOS desde el año 1912, desde cuya fecha he padecido lo indecible y gastado mucho dinero sin ningún resultado satisfactorio. En Enero último y a causa de fuertes ataques recurrí a la CURA N.º 6 DEL ABATE HAMON. Me encuentro bien y creo no me repitan más con la Cura N.º 6, que recomendaré a todos los que padecen."

Don **Juan Masegosa Jerez**, Ferroviario en la estación de **PULPI (Almería)**

LAS 20 CURAS VEGETALES DEL ABATE HAMON

poseen un extraordinario poder curativo, gracias a la perfecta capacidad de asimilación de las **PLANTAS** de que se componen, las cuales ejercen una enérgica depuración y renovación orgánica que restablecen rápidamente el equilibrio de la salud sin necesidad de régimen alimenticio. No perjudican ni producen trastornos porque no contienen tóxicos ni estupefacientes, sólo **PLANTAS** sanas y bienhechoras.

Son **ECONOMICAS**: sólo cuestan 25 cénts. al día.

Gratis y sin compromiso recibirá usted el interesante libro **"La Medicina Vegetal"**, del Dr. Sabín y del Boletín mensual **"Lo que dicen los curados"**. 204

Nombre.....

Calle.....

Ciudad.....

Provincia.....

Mande este cupón como impreso con sello de 2 cénts. a **LABORATORIOS BOTANICOS Y MARINOS**, Ronda de la Universidad, 6, BARCELONA.

Eduardo Pérez L. Echevarría

de la Casa de Socorro

PARTOS :-: ENFERMEDADES DE LA MUJER

Eduardo Pérez, 7 Consulta de 3 a 4

Hijo de Ramón A. Ramos

Paseo de Colón, 19 (Barcelona)

Servicio rápido semanal entre Barcelona, Almería Motril, Algeciras y Málaga

Con los vapores «María R», «Ramón Alonso R», «Roberto R» «Ricardo R», «Manolina R» y Manuela C. de R».

Salidas de Barcelona, directo para Almería, todos los sábados. Salidas de Almería, directos a Barcelona, todos los lunes. Salidas de Almería para Motril, Algeciras y Málaga, todos los martes.

Agente en Almería: HIJO DE ALFENDO RODRIGUEZ, S. A MAURA, 5.

¡PARRALEROS! ¡Atención!

La casa **José Navarro Moner** Avenida de la República, 71, pone a la venta la CAJITA IDEAL tipo argentino, peso neto 9-072 kilos, igual a 20 libras.

Este envase, amoldado a las exigencias del comprador y consumidor, va revestida de una capa de viruta, seguida de una camisa impermeable, terminada en puntilla con otra capa de viruta en la parte superior.

La cajita lleva en el testero un cromo policromado con la marca única, quien lo desee

"El Sol de Andalucía"

indicando además la población de donde procede la uva.

Exposición en la Barrilería de **Francisco Calvache** en el distrito de «EL MARTINETE»

ALMERIA

La Casa de las Conservas

ha recibido una gran partida de congrio en aceite a 0,50 lata de medio Kilo

Mariana, 1 - Teléfono -- 1678

MUEBLES

VISITE LA

CASA ARRIOLA

que es la que tiene los muebles de más garantía, solidez y con precios sin competencia.

UNA DE LAS DOS UNICAS CASAS QUE TIENE TALLERES PROPIOS

Exposición y ventas:

Plaza de Canalejas, núm. 1 (junto a la iglesia de Santiago)

TALLERES:

Rabmla de Belén, números 3 y 7 79

LA "CASA ROMERO" COMPRA

MONEDAS DE ORO

— Y —

BILLETES EXTRANJEROS

= ES LA QUE MAS PAGA =

SOCIEDAD ANÓNIMA ROMERO

ALMERÍA

Existe en Francia únicamente un solo órgano

bien documentado y de completa información internacional referente a la Producción, Comercio y Consumo de FRUTAS, LEGUMBRES y HORTALIZAS

LA REVISTA DE FRUTAS LEGUMBRES Y HORTALIZAS

16, Rue de Monceau, PARIS (8º)

Teléfono Carnot: 00.82

Cheques Postales PARIS 1566-66

AGENTE GENERAL para España y sus colonias

Dionisio CISCAR

ALGEMESI (Valencia)

Tarifa de anuncios y número de muestra gratis a quien lo solicite

SUSCRIPCION:

Año 20 ... Extranjero: Francos 40

Sellos de CAUCHU se confeccionan lo más rápido. Informes en esta Administración.

En la Administración de este periódico se admiten esquelas de defunción hasta las 4 de la madrugada