Diario de Burgos

FUNDADO EN 1891

Domingo, 3 de Diciembre de 1978 — Precio del ejemplar: 20 pesetas

forlar
Decoración de la Cocina
Carretera Logroño, 1

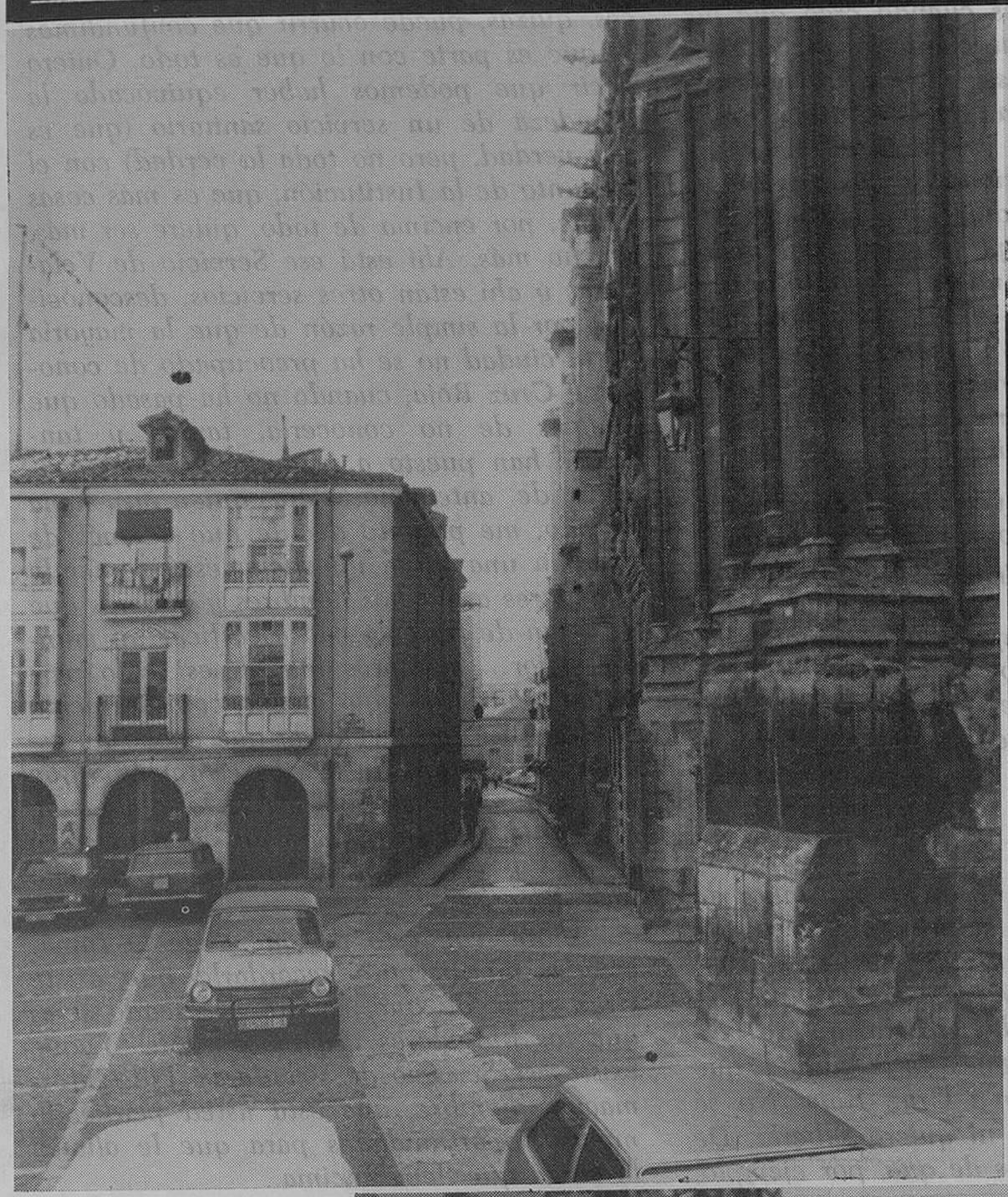

NUESTRAS VIEJAS CALLES

Nadie niega que con frecuencia lo antiguo y lo hermoso se dan la mano, lo mismo que puede ocurrir todo lo contrario. Veamos: esos trozos que se asoman a nuestra primera página mostrando parte de las calles de Diego Porcelo (con su vestíbulo cortado de la Llana de Afuera), más la de Fernán González, no desentonan con los automóviles ni con las famosas «plumas». Lo malo está cuando lo viejo debió ser nuevo, como tantas veces hemos oído que le iba a ocurrir a la Plaza de Vega. La tienen ahí también. Los comentarios... los mismos de siempre.

(Fotos Fede)

«Sus ojos merecen lo mejor...»

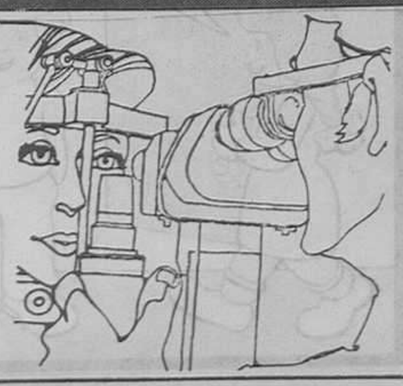

OPTICA CIENTIFICA
Avda. del Cid 14 - Plaza Mayor, 7

M.E.C.D. 2017

CRUZ ROJA Y EL SERVICIO DE VELADORAS

Por Alfonso SALGADO

Pensando las cosas, se me ocurre que para la semana que nos aguarda hay dos fechas importantes. Una es la del referéndum. Sin comentarios, que ya se han hecho bastantes. Cuando salga este artículo, puede ocurrir que las voces en su torno ya hayan llegado a su cenit. Dejémoslo. Otra noticia, u otra fecha, es la de la Inmaculada. Se podrían decir un millón de cosas (con permiso de ciertos partidos). Vamos a ceñirnos a una: a que será la festividad, la Patrona de Cruz Roja, una institución, pero mire por dónde, que no tiene nada que ver con el referéndum. También es casualidad.

Pues hablemos de Cruz Roja. Aquí, sin querer, me entra el escrúpulo de que sí, de que he hablado bastantes veces de esta Institución, pero la mano se me ha ido sin querer por las cosas de carácter general, cuando lo que está ocurriendo a nivel burgalés es que se necesita hablar de lo concreto. Uno, que vive esta Institución de cerca, también podría aportar datos sobre esos temas que, desgraciadamente, hay quien no se los cree de puro grandes y hermosos que son. A los que así piensan les aconsejo que tomen contacto con ella. Se iban a asombrar de que pueda existir un espíritu tan limpio en época de tanta suciedad. Pero bueno, ya les digo que conviene ir concretando las cosas.

Uno de los servicios que tiene la Asamblea de Burgos es el de veladoras a domicilio. Leo ahora el folio donde se especifican las condiciones de la prestación de tal servicio y veo que el nombre completo es de Servicio Domiciliario de Enfermeras y Veladoras. Le he seguido de cerca e incluso asistí a su nacimiento. Por todo ello me resulta tremendamente extraño que la ciudad no haya recabado su ayuda con la frecuencia que, sin duda, está necesitando. ¿Por qué ha podido ocurrir esto? Como no es para pensar que aquí no existan enfermos, ancianos o niños, ni familias que alguna vez no necesiten tener que dejarlos solos por alguna circunstancia, es cuando creo que no se ha aireado suficientemente lo que el Servicio significa. Por eso estoy aquí, honrando a la que es Patrona de Cruz Roja, especificando lo que eso es: si usted tiene un enfermo en casa, ancianos, niños o a quien sea al que no pueda dejar solo por unas horas; si al mismo tiempo le ocurre que necesita salir de casa una noche, un día o lo que fuera, llame a Cruz Roja, a su teléfono 221500 (se habla de 48 horas de anticipación) y tendrá su problema resuelto. Hay otras condiciones, pero Cruz Roja le especificará lo que necesite.

¿Quiénes son las veladoras? Pues mire: son un grupo de señoras y señoritas, con la debida preparación y el sentido de abnegación y cariño que exige inevitablemente la Institución. Sus enfermos, ancianos o niños están en las manos de estas mujeres con la confianza que puede tener en las suyas propias. Digo, finalmente, que este Servicio no ha sido requerido con la frecuencia que sin duda se necesita. Haga usted uso de él. Le trae cuenta.

Y ya, cumplida a mi manera la labor de especificar que decía al principio, creo que tengo cierto derecho a volver a generalizar. Sobre esto, aunque ya me dé la impresión de que machaco en hierro frío, quiero volver a recordarle, burgalés de la ciudad, que estamos desasistiendo a Cruz Roja. No sé por qué. A lo mejor, ni quiero saberlo. De lo que estoy seguro es de que, por ejemplo, si hubiéramos seguido la pauta de Miranda de Ebro, a estas horas la Cruz Roja de la capital era modelo para toda España, que eso es lo que hay que llamar a los mirandeses. A mí me parece que hay una apatía que no debemos seguir manteniendo. A veces, quizás, puede ocurrir que confundimos lo que es parte con lo que es todo. Quiero decir que podemos haber equivocado la grandeza de un servicio sanitario (que es una verdad, pero no toda la verdad) con el conjunto de la Institución, que es más cosas y que, por encima de todo, quiere ser más, mucho más. Ahí está ese Servicio de Veladoras y ahí están otros servicios, desconocidos por la simple razón de que la mayoría de la ciudad no se ha preocupado de conocer a Cruz Roja, cuando no ha pasado que además de no conocerla, tantos y tantos se han puesto a juzgarla con una condena de antemano. Para quien así haya obrado, me permito decirle que además de caer en una torpe injusticia, está poniendo valladares a muchos hombres y mujeres que se dejan de frases y van a edificar un mundo mejor... si tantos burgaleses se lo permiten. Podría yo aquí alegar, como refuerzo de esa frase tan tremenda que acabo de escribir, la postura de ciertos estamentos que no perdonan, valga el caso, la obligación que tiene esta Institución de ser neutral en política y en todo. Ya hablaremos de ello otro día.

Ahora, con esto de que llega la Inmaculada, me permito recordarle que existe Cruz Roja, de que seguirá existiendo si es que los burgaleses queremos. ¡Ah! Y que existe ese Servicio de Veladoras. Pida información, hombre, que está usted perdiendo muchas oportunidades para que le alivien la carga que lleva encima.

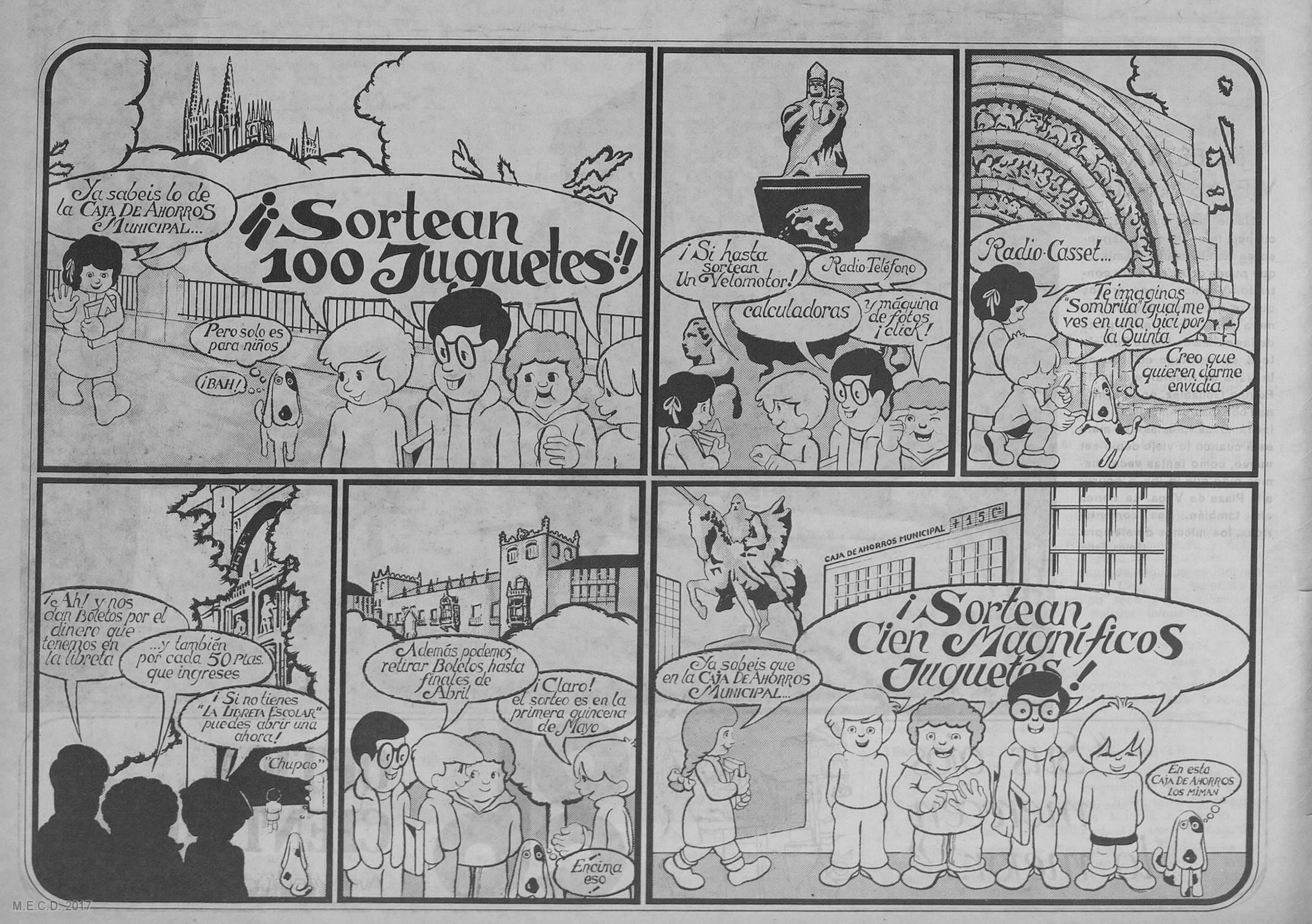

M.E.C.D. 2017

Diario de Burgos

FUNDADO en 1891

DOMINGO, 3 DE DICIEMBRE DE 1978
PRECIO DEL EJEMPLAR
VEINTE PESETAS
AÑO LXXXVIII. — N.º 57.067
DEP. LEGAL: BU-5-1958

EMPRESA EDITORA:
DIARIO DE BURGOS, S. A.
DIRECTOR:
ANDRES RUIZ VALDERRAMA

REDACCION, ADMINISTRACION Y TALLERES: SAN PEDRO DE CARDEÑA, 34
DELEGACION ADMINISTRACION, VITORIA, 13
TELFS. REDACCION: 217280 / ADMINISTRACION: 211511 - 211590 / DELEGACION ADMON.: 202852
APARTADO DE CORREOS N.º 46

Adolfo Suárez y Felipe González cerrarán por TVE la campaña constitucional

Casi dos mil mítines, durante el fin de semana y el lunes (último día)

Pasan de 300 millones los gastados en publicidad de Prensa, pidiendo la participación ciudadana

Madrid (Colpisa). — Mientras el Gobierno y los partidos políticos echan el resto en la campaña constitucional, medio millar de personas homenajeaba a los diputados del "no". Sólo a los de Alianza Popular, sector más proclive a esta clase de actos. Aunque AP había decidido no ser beligerante ni manifestarse abiertamente en actos constitucionales, los diputados del "no" han tenido la oportunidad de reiterar y justificar su postura ya manifestada en el Congreso, encabezados por los disidentes de AP, Silva y Gonzalo Fernández de la Mora.

"Las bases están unidas", ha dicho Fernández de la Mora, quien ha hecho un llamamiento a la unidad de la derecha. Silva, siempre más moderado y diplomático, ha justificado su no en base al título de las autonomías, además de desacuerdos desde el prisma del humanismo cristiano.

En cuanto a la campaña oficial, aburrida y reiterativa en los medios de comunicación y escasamente seguida y concurrida en los actos públicos, culminará en la noche del lunes después de que se hayan celebrado casi dos mil mítines a lo largo del fin de semana. El presidente Suárez, dará por concluída la campaña desde la mejor y más idónea de las tribunas: La televisiva.

Minutos antes, Felipe González pedirá el "sí constitucional desde la pequeña pantalla.

Antes el líder socialista se habrá "peinado" el País Vasco en defensa de la Constitución. Una defensa que se le viene reprochando desde algunos sectores por situar a

(Pasa a la página 17)

EN PAGINAS INTERIORES:

—Tarancón hablará hoy por TVE del tema constitucional.

—Intento de asesinato frustrado, contra un policía municipal, en Amorebieta.

—Antes de que finalice el siglo habrá una gran crisis de energía.

—Hoy, elecciones legislativas en Venezuela.

EL REY, INFORMADO AL DETALLE POR EL JEFE DEL GOBIERNO

«Don Juan Carlos rejuvenece a España» («Le Figaro Magazine»)

Madrid (Efe). — S. M. el Rey Don Juan Carlos I recibió ayer en el palacio de la Zarzuela, en despacho, al prsidente del Gobierno, don Adolfo Suárez, según ha sabido «Efe».

En círculos solventes consultados por «Efe», se cree que el presidente Suárez informó detalladamente al Rey de España sobre los acontecimientos —políticos, militares y de carácter terrorista— registrados en el país, durante el viaje oficial de Don Juan Carlos a Méjico, Perú y Argentina.

A este respecto, el jefe del Gobierno había informado telefónicamente, con puntualidad, al Rey de España sobre el desarrollo de los mismos.

«EL REY JUAN CARLOS REJUVENECE A ESPAÑA»

París (Efe). — «El Rey don Juan Carlos rejuvenece a España» afirma el semanario parisiense «Le Figaro Magazine», en su último número aparecido hoy, sábado.

Según el articulista, dos frases —una de Franco y otra de Santiago Carrillo— definen la trayectoria del Rey. La primera: «Sólo la Monarquía puede asegurar el porvenir de España»; la segunda: «La Monarquía española, con esta Constitución, puede durar mil años».

De este modo dice que si Franco hizo todo para que el Príncipe se convirtiese en Rey, Carrillo comprueba que lo es.

A continuación describe el panorama del entorno familiar del Rey, don Juan Carlos, sus salidas al extranjero con influencia política y sus contactos con las formaciones políticas del país.

También se refiere al referéndum que se celebrará el día seis para aprobar la Constitución, con los por-

(Pasa a la página 17)

LA ESTANCIA DEL PRINCIPE CARLOS DE INGLATERRA EN GRANADA

Ayer pasó la jornada cazando

Granada (Logos). — El Príncipe Carlos, heredero de la Corona de Inglaterra, que pasa unos días en la finca que los Duques de Wellington poseen en Granada, se trasladó esta mañana al cortijo «Fatimbullar», del término municipal de Agrun, acompañado de los Duques y su hija, Lady Jane Wellesleyz, la cuñada de ésta y Lord Richard, amigo de la familia. Unos veinte ojeadores han acompañado en el campo a los aristócratas ingleses, que han estado cazando hasta primeras horas de la tarde, cobrando numerosas perdices.

Ocho enviados especiales de periódicos ingleses, entre ellos el «Evening News», «Evening Standard», «Daily Mirror», Daily Mail», han llegado a la zona para informar sobre la estancia del heredero de la Corte inglesa en tierras granadinas, interesados por un pretendido idilio entre el Príncipe y Lady Jane, rumoreándose sobre una posible próxima boda.

LOS COMUNISTAS FRANCESES EN CONTRA DEL INGRESO DE ESPAÑA EN LA C. E. E.

Marchais considera nefasta para Francia la adhesión de la Península Ibérica

Hablan de organizar un referéndum

París (Efe). — El Partido Comunista Francés (PCF), prepara un referéndum popular sobre la ampliación de la Comunidad Europea y desarrolla una intensa campaña de «información» sobre los males que acarreará la entrada de España, Portugal y Grecia en la Comunidad.

El secretario general del PCF, Georges Marchais, desarrolla una intensa campaña de tres días en la región francesa del Languedoc.

El jueves, en un mitin que tuvo lugar en Narbona, Marchais exhibió un documento de la Comisión de Bruselas que, según dijo: «es una prueba de que la Europa del Norte está dispuesta a sacrificar a la Europa del Sur en su propio provecho».

El secretario general del PCF afirmó que es absolutamente necesario que ese documento se haga público: «En él dice que sólo los preparativos de la entrada de España en la CEE son por sí mismos, y a corto término, fuente de paro en las industrias y en la agricultura».

Al calificar el documento exhibido de «excepcionalmente grave», une su voz a los dirigentes comunistas de la región, que piden un «refeénrdum popular que aclare esta decisión» de una vez por todas.

La visita de Marchais a la región Langedoc - Rousillón se inició el jueves y concluirá el sábado. Tras las manifestaciones regionales del verano, es la segunda iniciativa importante del Partido Comunista Francés contra la ampliación de la Comunidad Europea.

MARCHAIS REAFIRMA SU POSTURA

Perpignan (Efe). — Georges Marchais, secretario general del Partido Comunista Francés, ha reafirmado en dos ocasiones la postura de

(Pasa a la página 26)

TRANSMISION DE COMPETENCIAS A CASTILLA-LEON

Madrid. — Bajo la presidencia del Sr. Otero Novas, ha quedado constituída la comisión mixta de transferencias del competencias del Estado a la Junta Regional de Castilla-León. También asistió a este acto el ministro adjunto para las Regiones, Sr. Clavero Arévalo, que ostenta la vicepresidencia por parte de la Administración de esta comisión mixta. — (Foto EFE).

M.E.C.D. 2017

POSTAL

"EL HOMBRECILLO DE PAPEL"

ESTE es el título de una obra maestra, tan maestra que el autor, cumpliendo los postulados de su mucha vanidad, va y dice: «Esto, precisamente esto, es lo que me hubiera gustado escribir a mí». Pero resulta que un servidor no ha escrito esta obra. Es más: si ahora, recontando los millones de palabras que este su seguro servidor lleva escritas, se lanzara a la tarea de recopilar, ordenar y poner en la dirección del corazón todo lo hecho, de seguro que no daba con una obra como «el hombrecillo de papel». Esa gloria, ese honor y ese «sursum corda» literario le ha cabido a Fernando Alonso, burgalés para el que pedimos, de una vez, de una repajolera vez, de una vez por todas, que esta ciudad, que esta provincia, se descubra ante uno de sus hijos que sabe, ¡nada menos!, que escribir de esa forma tan maravillosa que hace emocionarse a los mayores, mientras van disfrutando los pequeños.

Dicen que este cuento se va a declarar o se ha declarado ya de interés nacional. A un servidor no le extraña nada y queda bien claro que se alegra desde los entresijos del alma. Porque uno, echando mano de su feliz y larga memoria, no ha leído nada más hermoso que este libro que, con aparentes hechuras infantiles ha tenido agallas para ponerle en entredicho su vocación, sacar del baúl de las meditaciones sus viejas seguridades sobre la vida y decir que sí, que sólo Dios reparte talentos para entenderse con los niños. De esta forma, cuando tengamos un Ayuntamiento que alimente la elemental tarea de leer, a lo mejor se da cuenta de que Fernandito (perdón, don Fernando) Alonso, hace tiempo que merece un homenaje. Y esto por muchas cosas. La primera de ellas, porque se ha preocupado por la literatura sin echar por delante los pies de la fatuidad. Ya sería más que suficiente. Otra razón es que los mayores cultos y los niños que son niños (aparte otras definiciones) lo adoran. Y por si vale algo, añade este servidor que porque pasaron ya muchos años en que uno, terminando su Bachillerato, lo empezaba Fernando con los mismos propósitos que luego han conducido nuestras vidas, sólo que él tuvo y tiene el carisma de dar con el alma infantil —madura— sempiterna, mientras uno, ya dice que servidor de ustedes, se quedó en los hilvanes de la seriedad que, queriendo ser trascendente, empieza a pensarse que lo que ocurre es que no sirve para nada.

«El hombrecillo de papel» (texto e ilustraciones de Fernando Alonso, burgalés ignorado en Burgos) es un poema para los mayores y un delicioso cuento para los pequeños. Cómpreselo usted a sus hijos. Si los quiere de verdad, compréselo. Un día de éstos, sin ir más lejos, éste que lo es se trae a Fernandito (perdón, a don Fernando y ¡ay, cómo pasa el tiempo!) y les enchufa a sus chavales para que les firme la obra en la primera página y a usted, amigo del alma, le ponga su rúbrica en el corazón. Nada más que eso.

BURGENSE

TELEVISION ESPAÑOLA

DOMINGO

9,31 Hablamos.
10,00 El día del Señor.
10,45 Concierto.
11,45 Gente joven.
12,30 Sobre el terreno.
14,00 Siete días.
15,00 Noticias del domingo.
15,20 Fantástico.
20.00 Fútbol.
22.00 Noticias del domingo.
22,20 Grandes relatos.
24,00 300 millones.

UHF

18,31 Panorama musical.
19,00 Concierto.
20,00 Filmoteca TV.
21,45 La danza.
22,30 A fondo.

LUNES

14,01 Avance Telediario.
14,05 Programa regional simultáneo.
14,30 Gente hoy.
15,00 Telediario.
15,35 Hora 15.
15,45 Nombres de ayer y hoy.
19,01 Avance Telediario.
19,05 Un globo dos globos, tres globos.
20,00 Estudio estadio.
21,30 Telediario.
22,05 Baretta.
23,00 Programa informativo.
23,30 Ultimas noticias.

UHF

19,31 Polideportivo.
20,00 Redacción de noche.
20,30 Revista de cine.
21,45 Más allá.
22,30 Programa informativo.

MARTES

14,01 Avance Telediario.
14,05 Programa regional simultáneo.
14,30 Gente hoy.
15,00 Telediario.
15,35 Hora 15.
15,45 Revista de toros.
16,15 Novela.
19,01 Avance Telediario.
19,05 Un globo, dos globos, tres globos.
20,00 Los Teleñecos.
20,30 Programa informativo.
21,30 Telediario.
22,05 QB VII.
23,00 El juglar y la reina.
23,30 Ultimas noticias.

UHF

19,31 Polideportivo.
20,00 Redacción de noche.
20,30 Café concierto.
21,20 Historia policial.
22,30 Tribuna económica.

Emerson

El televisor del futuro

COMERCIAL VELO - MOTO

QUISICOSAS

Los taxistas han comenzado a aplicar las nuevas tarifas —reajuste, vamos— que esperaban desde que en el mes de Agosto el Ayuntamiento adoptó el correspondiente acuerdo.

Ahora que la autoridad gubernativa ha dado su aprobación al reajuste de tarifas se ha puesto en vigor previa adaptación del taxímetro contador a la nueva circunstancia.

La bajada de bandera ha subido —en lugar de descender como su nombre indica, y disculpen el chiste nuestros amigos taxistas— cinco pesetas, el recorrido por kilómetro tres pesetas, y el tiempo de parada, sesenta que ya es subir.

Pero la elevación de los costos de la industria del «taxi» también ha subido, según afirman los taxistas.

●

Habrá iluminaciones navideñas.

Después de cuatro años de oscuridad de ese tipo por motivos de restricción de energía y de circunstancias que han tenido algo o mucho que ver con la pérdida de ilusión política-administrativa en el período que vive España, se ha resuelto, al fin, a ofrecer a la población burgalesa el alegre mensaje de estas iluminaciones que no serán las de Londres pero que servirán para animar la atmósfera social de las inminentes fiestas.

Varios miles de luces navideñas se instalarán en el centro de la ciudad y en los barrios, por lo menos en el de Gamonal.

Algo es algo.

●

Los acuerdos del Consejo de ministros del viernes han deparado algunas e importantes satisfacciones a Burgos.

Por lo pronto envuelve su interés el acuerdo de acometer las obras, por contratación, de construcción en nuestra ciudad, del Laboratorio Agrario Regional del Duero, que importarán más de 105 millones de pesetas.

En esta sección no se han regateado críticas a la desesperante tardanza en resolver el expediente

Congratulación, por doble partida: ejecución de las obras y seguridad de que el Laboratorio Regional Agrario del Duero no marchará a otra provincia

●

Noticia importantísima la del Consejo de ministros de que se van a efectuar las obras de mejora del firme de la carretera general de Madrid-Irún desde Segovia al límite con Alava.

Quiere esto decir en una razonable interpretación del acuerdo, de que la travesía de esa ruta nacional por nuestra capital también merecerá cuidados, a pesar de la «Ronda»

No hay más que ver el deplorable estado de los lugares que afectan a Burgos-ciudad, como la plaza del Conde de Castro, la plaza de Santa Teresa, el puente de Gasset y parte de la calle de Vitoria.

Parece que el nuevo año se anuncia, en ese sentido bastante satisfactorio para Burgos.

●

El Arzobispo de la diócesis ha enviado a todos los párrocos y demás responsables de iglesias el texto de la carta pastoral del Cardenal Arzobispo de Toledo, texto que ha hecho suyo, como es sabido, el doctor García de Sierra y Méndez.

Según nuestras noticias, el Prelado burgense no impone a los párrocos la obligación de leer hoy su pastoral a los fieles, sino que deja a su criterio la libertad de orientarles del modo que ellos consideren en recta conciencia y sin contradecir el magisterio de la Iglesia, de cara al referéndum nacional del miércoles.

●

Hemos hablado del referéndum y bueno será recoger aquí la preocupación que asalta a muchos vecinos con derecho al voto sobre dónde tienen que ejercitarlo.

Se ha dicho que deberán hacerlo en los colegios mesas electorales donde votaron el 15 de Junio del pasado año.

Esto está claro, pero no la orientación concreta de cada mesa ya que un colegio electoral se compone de muchas mesas, y las gentes se volverán tararú para examinar las listas y comprobar en cuál de ellos deben de votar.

Resulta una pena que no se siga la anterior constumbre de enviar a cada vecino una comunicación notificándole la mesa exacta en la que deben comparecer.

●

Lluvias.

Se han recibido con inmensa alegría y si se mantienen persistentes beneficiarán a todos: al hombre, a los ríos, a los pantanos, a las alcantarillas al campo y a las bestias.

Si, además, vienen las nieves de verdad, la felicidad será completa.

Menos para los reumáticos.

Martinillos

VANGUARD COLOR

A TODO COMPRADOR DE UN TELEVISOR A COLOR "VANGUARD" SE LE OBSEQUIARA CON UNA CUBERTERIA DE GRAN LUJO

HASTA 42 MESES DE PLAZO SIN ENTRADA

RADIO TELEVISION BOGARD

San Juan de Ortega, 4 — Inugara, letra K

TELEFONO 223221

Tenemos todo cuanto necesita el hombre, tanto en vestir, como en sport.

Dr. J. A. Ledo Pozueta

Trastornos circulatorios periféricos. Cirugía vascular. San Ildefonso. 3, 2.º Teléfono 338873. VALLADOLID.

M.E.C.D. 2017

CARTAS A NADIE

La conciencia regional

SERAN tema para esta carta de hoy las andanzas del Ente preautonómico castellano-leonés que, si juzgamos por las noticias servidas en los últimos tiempos sobre su actividad, parece haber entrado ya en franca etapa de rodaje. Tenemos la reciente entrevista celebrada por el presidente del Gobierno y la Junta de Consejeros —con promesa de un centro emisor regional de Radio-Televisión—; la creación, en Valladolid, de un Gabinete de Información; los trámites previos a las primeras llamadas transferencias; los viajes, reuniones y conferencias del señor Reol Tejada... Una serie de signos que, así enunciados, podrían indicar que todo marcha como sobre ruedas y la Región se articula con fuerza en su andadura hacia la autonomía, cuando la realidad es harto diferente y, además, a nadie se engaña con declaraciones triunfalistas, como nadie trata de ocultar una verdad encarada francamente. Lo que va sucediendo es útil y hasta necesario en la medida que responda a una tarea, digamos, de cimentación, pero se articula dentro de un marco de oficialidad. Abrirse rumbos por el proceloso e ignoto mar de los supuestos preautonómicos equivale a una singladura que debe cubrirse desconociendo cuándo será avistado el puerto de arribo. Así vemos configurada hoy la problemática de Castilla y León: difícil y comprometida.

Con frecuencia se nos advierte de la falta de sentido regionalista en estas provincias, confirmando una evidencia elocuente. El propio señor Reol ha lamentado la falta de asistencia que el Consejo por él presidido sufre de corporaciones teóricamente unidas en un mismo ideal aunque en la práctica andan por otras sendas sin comprender, quizá, que cuanto no sea avanzar juntos entraña el riesgo de enfrentar un futuro de horizontes muy cerrado. Mas lo peor no está en que se trate únicamente, de tales corporaciones, pues, al fin y al cabo, no tardarán en ser renovadas, sino en que su actitud está flotando en un vacío generalizado, fruto no sólo de posturas recelosas, y diferentes, o, en definitiva, ayunas de capacidad de adaptación a exigencias del presente que nada tienen que ver con situaciones superadas, un pretérito que definió a Castilla como universalista, como gran pueblo rector, de empuje incontenible que, rompiendo sus moldes, gestó y culminó la unidad de España proyectándose, incluso, fuera de ella —hace bastante menos de dos siglos que Castilla y España eran todavía expresiones sinónimas allende las fronteras— prodigando su lengua y sus costumbres hasta el punto de que por universalizarlas, no faltó quien osara negárselas como propias. ¿Cómo, de otro modo, Antonio Machado —poeta excelso y no más— pudo llegar a escribir aquello de «pueblo de palurdos, sin danzas, ni canciones que desprecia cuanto ignora»? La personalidad y la obra de Castilla, hermanada con León, están ahí para provecho y gloria de España toda y por siempre jamás, pero como es probado que Castilla, con ese dar tanto, perdió mucho, pudiendo afirmarse que llegó a convertirse en principal víctima de un centralismo ajeno a su ser, lo es, asimismo, que el empuje de los acontecimientos, también históricos e irrefrenables, la imponen —sin renegar de nada— volver sobre sí misma y en la identificación con el León primigenio, ya que no también con la otra Castilla (su natural extensión), alzarse con su identidad original y reclamar por derecho, el puesto que la corresponde en el concierto nacional. Lo que no se reduce a meras formalidades, sino que va ligado a exigencias e intereses de todo tipo: sociales, humanos, morales, culturales y económicos.

En efecto, falta el sentido de la regionalidad. Que no es, por cierto, el advertido sentimiento visceral y juvenil, imbuído de prisas ciegas, por más que en él se fecunde un germen de esperanza para el mañana. Sencillamente, ese sentido tiene que adquirirse por convicción reflexiva, porque sus factores esenciales existen, están ahí.

Si hay regiones en España con identidad remarcable y aún señera, esa es Castilla («Por Castilla y por León, nuevo mundo halló Colón»). Con una historia relevante, una cultura de las más notables del Mundo y una peculiaridad comunitaria, jurídica, literaria, artística y folklórica de pueblo que ha tenido para dar y tomar. El hecho de que eso y más haya llegado a ser patrimonio de otros, no quita a Castilla y León su grandeza, porque lo suyo será siempre suyo. No tiene que inventar nada.

Sin embargo, es forzoso que la «soledad» del Consejo Preautonómico —somos testigos de cómo desarrolla sus largas jornadas de trabajo, la persona que lo preside— desaparezca y que se sientan convocadas todas las corporaciones, entidades económicas, instituciones culturales y partidos políticos a una trascendental empresa común y solidaria. Es de tal modo como el Consejo llegará a ser expresión auténtica de la Región y cobrará el vigor preciso. El resto vendrá después.

La razón del regionalismo no está en el cumplimiento de unos trámites; está en conseguir un poder efectivo que, operando sobre la base de los recursos a mano y hasta sabiendo atraer otros ajenos, impida que un decisivo caudal humano y de medios emigre a otros predios, dejando de ser una sangría fatal; en que dentro de la misma región pueda ejercitarse la iniciativa de proyectar y ejecutar, con ilusión, hacia metas de un progreso y desarrollo deseados; en dar la vuelta a los condicionamientos que nos condujeron a la decadencia. En pocas palabras, ser dueños, en lo posible, del propio destino.

Indudablemente, el movimiento autonomista avanza impulsado, sobre todo, por afanes de provecho. Sólo así cabe entender la actitud de Logroño, Santander y la provincia leonesa, a la busca, en el fondo, de las mayores conveniencias. Aquí radica otro de los grandes problemas, cuya solución debe intentar la Región resolver con valentía. Riojanos, montañeses y leoneses pertenecen a Castilla-León, con sobrados y viejos títulos. Son de los nuestros, por todo. Habrá de procurarse convencerles de que como mejor pueden cumplir sus legítimas apetencias es marchando codo a codo con sus hermanos y no en solitario. Como los demás debemos estar convencidos de que la solidaridad estrecha, sin egoísmos localistas, constituye el único modo de hacer región. Una región que de tal modo concebida, con el aporte de la experiencia de su pasado fecundo, tiene mucho que hacer. En esa creencia, lo práctico, lo más lo provechoso, será no correr alocadamente sino dar pasos medidos y firmes con un objetivo inmediato: resucitar la conciencia regional.

Y con esto, se despide por hoy,

DON RUY

INCIDENCIA DEL HOMBRE EN EL PLANETA TIERRA

LA VIDA EN LOS ECOSISTEMAS TERRESTRES: TUNDRA Y TAIGA

Por Félix PEREZ Y PEREZ
(Catedrático de la Universidad de Madrid y senador de U.C.D. por Burgos)

LOS primitivos habitantes del planeta fueron los vegetales, por ello comenzaremos dentro del biosistema terrestre en primer lugar a los vegetales que ocupan áreas en el planeta diferentes con características propias a los fenómenos de adaptación que han tenido que llevar a cabo a fin de pervivir a través de los tiempos. En este sentido señalaremos que la distribución del biosistema plantas, animales y hábitat comprende, dentro del globo terrestre, una serie de zonas perfectamente definidas que son la tundra, la taiga; la zona de bosques de árboles de hoja caduca, la selva y dentro de ésta la selva tropical lluviosa; los trópicos; la sabana; los desiertos tropicales y otros biomas menos cualificados o menos conocidos.

Tundra. — Es el bioma que podríamos llamar circumpolar y que corresponde a una serie de tierras que rodean a cada uno de los Polos (Norte - Sur), constituyendo la zona de Groenlandia en el Polo Norte mientras que en el Polo Sur está constituído por agua, solamente hay islas dispersas que forman los islotes de la Tierra del Fuego. La tundra se caracteriza porque recibe poca energía solar en cualquier época del año, los veranos son muy cortos y solamente se dispone de dos meses de iluminación intensa, el resto del año son días muy cortos en los cuales la actividad solar es mínima en estas condiciones el bioma que se desarrolla tiene características peculiares. Los vegetales han de soportar el efecto de una sequía prolongada paradójicamente puesto que se trata de tierras con agua helada que las plantas no pueden asimilar. Por otra parte, tan pronto viene la ligera fusión de los hielos estas plantas no pueden penetrar en la tierra porque sus suelos están congelados formándose entonces pequeñas lagunas que inunder parte de la tundra. No existen árboles, sino más bien plantas herbáceas musgos líquines y juncos que los animales toman como fruición en la época de verano, puesto que los árboles no existen, solo pequeños arbustos de troncos retorcidos y hojas pequeñas con una protección especial para evitar la evaporación del agua.

Los organismos de la tundra deben adaptarse a una corta temporada de crecimiento, la planta debe sintetizar el alimento necesario para todo el año con una fuente de energía que actúa solamente durante 6 a 8 semanas y los animales que allí viven suelen emigrar o de lo contrario pasar largas temporadas en período de hibernación o de vida latente. Entre la fauna más característica de la tundra tenemos el alce que con el toro almizclero son los animales mayores aunque éste último a pesar de todo emigra a la taiga en la época de invierno para mejorar sus condiciones de supervivencia las liebres árticas, predadores como son aves rapaces, lechuzas, halcones abundando muy notablemente las aves acuáticas que van a emigrar a esta zona de la tundra aprovechando los días largos y luminosos (muy ricos en luz ultravioleta de reconocido efecto sobre la vigorosidad y el crecimiento) del corto verano en que la capacidad de desarrollo de sus pollue los es máxima y el alimento lo encuentran con facilidad. También son habitantes circunstanciales de esta zona innumerables bandos de aves costeras que llegan con estos mismos fines en la época de verano.

Los animales que resisten al invierno lo hacen gracias a las cavernas que labran en el suelo y viven debajo de la nieve en que la temperatura no suele pasar de los 4-5 grados centígrados y en estas condiciones consumen los alimentos acumulados durante el verano.

La tundra por tanto, significa una zona en que el bioma presenta muy poca actividad, como zona productiva tiene poco interés ya que la fijación de energía es mínima a consecuencia de que falta el estímulo fundamental para la misma que es la acción solar.

La tundra es la gran reserva de agua que en estado sólido integra la principal parte abiótica de este ecosistema. Tanto el agua de sus mares como el aire de su atmósfera contienen gran cantidad de oxígeno que gracias a las bajas temperaturas alcanzan niveles altos de concentración. En definitiva la tundra es la grave reserva de agua y oxígeno de la tierra.

Taiga representa un hemiciclo inferior de la tierra, situado hacia el Sur en realción a la tundra que se caracteriza porque presenta una actividad lumínica mucho mayor con lo cual las posibilidades de transformación de energía por la función clorofílica son superiores. En la taiga abundan aparte de la vegetación propia de la tundra, ciertos árboles desde luego pequeños, puesto que las raíces no pueden profundizar en el medio helado, la carencia de agua dificulta su desarrollo y, por otra parte, estas tierras son pobres ya que los macroorganismos (los detritífagos) encargados de devolver al suelo la materia que la vegetación necesita para su desarrollo lo hacen muy lentamente con lo cual la vegetación es muy pobre. Los árboles adquieren un desarrollo mínimo y solamente la población herbácea tiene algún interés.

La fauna tiene una especial condición, en esta región de la Tierra abundan animales que son emigrantes de la tundra y que vienen aquí a pasar el invierno a fin de mejorar sus condiciones vitales entre ellos se encuentra el reno, el alce el toro almizclero. Abunda notablemente la liebre ártica y son pobladores frecuentes de esta zona los lagópodos que vulgarmente se conocen con el nombre de perdiz blanca que exhibe en el verano su plumaje pardo mientras que en el invierno están totalmente revestido de pluma blanca, son animales que están acondicionados para resistir a las bajas temperaturas y en consecuencia, sus patas se encuentran recubiertas totalmente de plumas y la superficie de radicación del cuerpo es mínima a fin de conservar el calor que necesitan dada la baja temperatura ambiente. Esta zona de la taiga se caracteriza por estar

(Pasa a la página siguiente)

M.E.C.D. 2017

información RELIGIOSA

SANTORAL

SANTOS DE HOY

1. de Adviento. — Ss. Francisco Javier, S. I., pb.; Sofonías pf.; Lucio, rey; Agrícola, Claudio, Casiano, Ambico Hilaria, Magina, Jason Mauro, Crispín, Juan Esteban, Víctor, Julio, mrs., Miróclets, Brino, obs., Galgano, ermitaño.

Misa del domingo.

SANTOS DE MAÑANA

Ss. Juan Damasceno, ob. y dr.; Bernardo, card., Annon, Marutas, Osmundo, Félix, Melecio, obs.; Teófanes, Iza y Tecla, mártires.

Misa de Feria de San Juan Damasceno.

CULTOS

MADRES TRINITARIAS (Paseo de la Quinta). — Primer domingo en honor de la Santísima Trinidad.

Por la tarde, a las seis, Exposición de S. D. M., estación, rosario, trisagio cantado y reserva.

NOVENA A LA INMACULADA

SANTA IGLESIA CATEDRAL.— Por la tarde, a las siete y cuarto, rosario, novena, misa con homilía mariana.

CARMEN.— Por la tarde, a las siete y diez, misa, novena y despedida.

SAN NICOLAS DE BARI.— Por la mañana, a las nueve misa y novena. Por la tarde, a las siete menos cuarto, rosario, novena y y misa

RR MM. REPARADORAS.— A las cinco, rosario con bendición con el Santísimo, misa con homilía y preces a la Virgen a cargo de don Isidoro Díaz Murugarren.

SAN LORENZO EL REAL Por la mañana, ejercicio de la novena en las misas de 9, 12 12,30 y 1. Por la tarde a las siete y media.

SAGRADA FAMILIA. — Por la mañana en las misas de nueve y media y once y media Por la tarde, a las siete menos cuarto y a las siete y cuarto, santo rosario, novena y misa con homilía.

RELIGIOSAS DE MARIA INMACULADA (Santa Clara 43). — A las 8,30 de la tarde rezo del rosario y el ejercicio de la Novena y misa con homilía.

Predicará el P. Cándido Excurra, franciscano, del convento de Santander

MERCED. — Con cultos especiales en la misa de 4 de la tarde, y a las 7,30 de la noche con rosario, dirigido, misa con breve predicación por diversos Padres de Burgos, bendición con el Santísimo y Preces de la Novena.

Para los jóvenes, habrá un acto especial el día 7 a las 10.30 de la noche en la Vigilia de la Inmaculada.

IGLESIA DE SANTA CLARA. — Por la mañana, al final de las misas de ocho y de nueve Y por la tarde, a las siete y media.

Gran Vigilia de la Inmaculada

Como en años anteriores el próximo jueves, día siete a las 10 de la noche, se celebrará la gran vigilia de la Inmaculada.

Este año se celebrará simultáneamente en las iglesias de San Lesmes y de Nuestra Señora de Fátima (Gamonal), bajo el lema «María, todo tuyo», del Cardenal Wojtyla, hoy Juan Pablo II.

La Virgen nos espera porque hoy nos necesita más que nunca. ¿Serás capaz de defraudar a tu Madre no acudiendo a honrarla como se merece?

Todos los hombres y jóvenes de Burgos por María.

Ella se merece eso y mucho más.

Gratitud de la Diputación al ministro de Agricultura

El presidente de la Diputación don Joaquín Ocio Cristóbal, ha cursado un telegrama al ministro de Agricultura en el que expresa el agradecimiento y la satisfacción de la Excma. Diputación provincial de Burgos por la construcción del Instituto Regional Agrario del Duero con un valor superior a los 105 millones de pesetas.

Una nueva forma de felicidad que no se olvida: donar la sangre sin saber a quién va La Hermandad de Donantes sólo sabe que va a quien la necesita.

Evangelio del día

"Vigilad: pues no sabéis cuando es el momento". San Marcos XIII, 33

En aquel tiempo dijo Jesús a sus discípulos: "Mirad, vigilad: pues no sabéis cuándo es el momento. Es igual que un hombre que se fue de viajej, y dejó su casa y dio a cada uno de sus criados su tarea, encargando al portero que velara. Velad entonces, pues no sabéis cuándo vendrá el dueño de la casa, si al atardecer, o a media noche, o al canto del gallo o al amanecer: no sea que venga inesperadamente y os encuentre dormidos. Lo que os digo a vosotros, lo digo a todos: ¡Velad!".

NECESIDAD DE LA VIGILANCIA

A poco que nos detengamos a meditar las palabras que acabáis de escuchar en el Santo Evangelio, podréis observar en él una repetición de los que decíamos el domingo pasado y en los domingos anteriores: Necesidad de vivir alerta y vigilantes para no ser sorprendidos.

Y en las tres lecturas bíblicas de este día vemos cómo de una manera o de otra nos exhorta a esa vigilancia, al mismo tiempo que pide a Dios por nosotros.

Veamos la primera lectura y veremos cómo el profeta Isaías pide al Señor que perdone los muchos pecados de los hombres, porque son hijos suyos y obra de sus manos. En la segunda el Apóstol afirma que el cristiano recibe su fe, su fortaleza y su gracia por medio de Jesucristo, a fin de no ser condenados por el tribunal divino. Y en el Evangelio nos invita ya claramente a vivir en continua vigilia para no ser sorprendidos.

Y esto es lo que nos decía también el Evangelio del domingo pasado y la razón de esta insistencia está en que si no vivimos en continua vigilia podemos ser sorprendidos.

¿Y de parte de quién puede venir esa sorpresa? Nos lo dice el Apóstol San Pedro cuando afirma: Estad fuertes en la fe, porque vuestro adversario el diablo, cual león rugiente, busca a quien devorar.

¿Y qué es lo que busca el demonio? Nada más y nada menos que nuestra alma, ese gran tesoro que posee el hombre y que el demonio quisiera apartar para siempre de Dios y sepultarle en el Infierno.

Y pensemos que por ser el alma el más rico tesoro que posee el hombre, el demonio se alía con el mundo y la carne para perdernos.

El mundo se esfuerza en llevarnos al pecado valiéndose de todos esos medios de corrupción que nos rodean por todas partes como la Televisión, el cine, las revistas pornográficas y tantos otros.

Y la carne, ayudada por todos esos medios que el mundo proporciona, lavanta las pasiones que nos arrastran al pecado.

De ahí la necesidad de la vigilancia para que estos enemigos de nuestra alma no nos sorprendan y nos lleven al pecado, apartándonos de Dios.

Y debemos estar en vela para cuando venga el Señor de que nos habla el Evangelio y que no es otro que nuestro Salvador, que vino a este mundo para redimirnos y salvarnos y cuya conmemoración de su primera venida vamos a celebrar como preparación para la segunda venida que tendrá lugar en el momento de nuestra muerte primero y en el día del Juicio final después.

Preparémonos, por tanto, para esa primera venida de Cristo a redimirnos y salvarnos, y, para ello, imitando a los profetas y a los santos del Antiguo Testamento, preparémonos para esta venida por medio de la oración y de la penitencia para estar preparados para esa llegada del Salvador, porque, de lo contrario, el Salvador vendrá, pero por no estar preparados, Cristo pasará de largo, conforme a las palabras de San Agustín que nos dice: Temo que Jesús pase de largo por no estar preparados para recibirle».

Esto es lo que ocurrió con los judíos del tiempo de Cristo que, a pesar de estar esperándole, cuando llegó no quisieron recibirle.

Pensemos que pueda ocurrirnos igual a nosotros y así apartemc los obstáculos, que pueden apartanos de Cristo y preparémonos con la oración y la penitencia y así cuando llegue Cristo abramos de par en par las puertas de nuestro corazón y Cristo lo llenará con su gracia.

VEGAS

Cada día hay un Managua aquí en el mismo Burgos No esperes a ver la tragedia Sal a su encuentro y evítala Hazte donante de sangre.

✝

TERCER ANIVERSARIO
DE
EL SEÑOR

DON RUFINO GIL ALONSO

Que falleció el día 3 de Diciembre de 1975.

(Q. E. P. D.)

Su esposa, Catalina Sendino Gil; hijos, Javier, María del Carmen y Oscar; hijos políticos, Ana Cabezas y Roberto Verdasco; nietos y demás familia.

RUEGAN una oración por el eterno descanso de su alma y la asistencia al funeral que se celebrará mañana, lunes, día 4, a las seis de la tarde, en la iglesia parroquial de San Lesmes Abad.

Actos de caridad por los que quedarán muy agradecidos.

Burgos, 3 de Diciembre de 1978

✝

LA SEÑORA

DOÑA MARIA DOLORES ALONSO ALAMO

Y SU HIJO, EL JOVEN

ALFONSO - MARIA ABAJO ALONSO

Fallecieron en el día de ayer (víctimas de accidente de circulación), después de recibir los Santos Sacramentos y la Bendición de S. S.

D. E. P.

Sus resignados: esposo, don Julián Abajo Alonso (Maestro Nacional); hijos y hermanos, Luis y Sagrario; hermanos de la madre, Ana, Aurora y Julián; hermanos políticos, sobrinos, primos y demás familia

RUEGAN ORACIONES POR LAS ALMAS DE LOS FINADOS

El entierro y funeral se celebrarán HOY, DOMINGO, a las CUATRO, en el pueblo de QUINTANILLA DEL COCO, seguidamente la conducción de los cadáveres al cementerio municipal, actos de caridad por los que anticipan las gracias.

Vivía: Padre Silverio, 3.

Burgos, 3 de Diciembre de 1978

Funeraria «San José»

"BODAS DE ORO" MATRIMONIALES

Las conmemoraron los señores de Fernández-Campo

Ayer sábado, día 2, tuvo lugar en Miraveche, que marca los límites de la comarca natural de la Bureba a que pertenece con el partido judicial de Miranda de Ebro en que está encuadrado, un acontecimiento que por la poca frecuencia con que se da es interesante reseñar aquí como un dato importante y destacado, dentro de la vida de nuestra provincia.

Don Joaquín Fernández y doña Laura Campo han celebrado en esa fecha sus «Bodas de Oro» de matrimonio en ese pueblecito de pan traer, con una misa solemne de acción de gracias, oficiada por el menor de sus hijos, D. Dionisio, sacerdote redentorista y rodeados de sus 10 hijos y numerosos nietos, hasta completar casi la cuarentena, agrupados en cuatro generaciones, que han visto con gozo y alegría a sus padres y abuelos llegar a esa dorada cima, tan pocas veces alcanzada de 50 años de vida matrimonial digna y ejemplar.

La fiesta revistió un carácter netamente íntimo y familiar, pero ello no ha quitado para que todo ese numeroso grupo familiar se haya trasladado una vez acabada la misa y recibido las felicitaciones de sus allegados y convecinos a Miranda para celebrar en un restaurante, el acontecimiento con un banquete, en el que además de los brindis y de la entrega de obsequios y recuerdos de la efemérides, no han faltado ni el humor ni las canciones y el bullicio.

Desde aquí, desde las columnas de DIARIO DE BURGOS, queremos hacer llegar a este feliz matrimonio nuestra más cordial y sincera felicitación con motivo de ese áureo aniversario de sus «Bodas de Oro», deseamos de corazón puedan seguir celebrando muchos años más.

NAVES MUY BARATAS

Diversas superficies y precios Zonas: Carretera Madrid, Villalonquéjajr, Gamonal.

SANTOS

Agencia Inmobiliaria

Calle Julio Sáez de la Hoya, número 8. 6.º 5.

Incidencia del hombre...

(Viene de la página anterior)

integrada por una población herbácea muy homogéneo que es evolución de bosques de coníferas, que constituyen una especie de semicírculo que rodea la Tierra y que comprende la parte Norte de Estados Unidos el cinturón que constituye Euro-Asia da lugar a inmensos bosques de pinos cuyo tamaño va aumentando a medida que nos dirigimos al Sur: estos pinos constituyen una franja importantísima desde el punto de vista biógeno para la Tierra. En los bosques de pinos abundan, por tanto, aves que utilizan para su alimentación los grutos del pino ardillas trepadores, etc

La taiga es una zona más fértil que la tundra donde los ciclos de transformación de la materia orgánica adquieren mayor intensidad Su gran población de pinos ta un importantísimo generador de oxígeno para el planeta.

En el sotobosque la luminosidad es baja y solamente en aquellas zonas donde los pinos clarean consecuencia de incendios o haber sido destruidos por los vendavales existe una vegetación herbácea que da lugar al asentamiento de cierto tipo de animals como son el reno, el alce, las liebres, el toro almizclero, el oso polar, etc (estos animales pueden considerarse en cierto modo como predadores) Las aves abundan más intensamente que en la zona de la tundra, especialmente aquellas que aprovechan las semillas de pinos y los insectos que llegan atraídos por la resina dando lugar a un bioma muy típico en este sentido por la integración del fruto del pino, los insectos las aves insectívoras que emigran sobre todo en la época de verano, las ardillas, aves rapaces etc.

M.E.C.D. 2017

actualidad BURGALESA

INFORMACION OFICIAL

INFORMACION MILITAR

INFANTERIA. — Ascenso: Por existir vacante, se promueve al empleo inmediato superior al teniente coronel de Infantería, don Luis Pradal Barturen, del Parque y Talleres de Vehículos de la sexta región, quedando disponible y agregado al Gobierno militar, plaza de Burgos.

Destinos. — Para cubrir parcialmente las vacantes de provisión normal y para la realización de prácticas reglamentarias, se destinan al regimiento de Infantería San Marcial número 7, a los alféreces eventuales siguientes: don José Pérez Nieto, don José Sánchez Raba, don Restituto Temiño Fernández, don José Sanmartín Arnaiz y don Antonio Santos Barrueco.

AGRADECIMIENTO

La familia de doña Iluminada Fernández Mediavilla, que falleció el pasado día 30, ante la imposibilidad de hacerlo personalmente, agradecen por medio de estas líneas, a cuantas personas se interesaron por ella durante su enfermedad y nos acompañaron uniéndose a nuestro dolor en su muerte.

OCASIONES DE LA SEMANA

Marca	Matrícula	Entrada
Citroen GS Club	BU-8...A	80.000
Seat 124 DL	ML-0...A	70.000
Citroen C8F	BI-4...F	60.000
Furgoneta AKS	BU-9...B	50.000
Austin Victoria Lujo ...	BU-7...A	40.000

EUROCASION le ofrece vehículos usados garantizados después de una serie de controles e intervenciones, con una garantía de 6 meses sobre piezas y mano de obra en todos los puntos EUROCASION del país, cualquiera que sea el kilometraje efectuado.

EUROCASION

COCHES USADOS NUEVOS

Eurocasión es un servicio más de Citroën

TRABADO, S.L.

Ctra. Madrid-Burgos, km. 234 Tfno. 20 05 43 BURGOS

SI VD. COLECCIONA SELLOS

Solicite nuestro catálogo de ofertas, sin compromiso

GOMEZFILA

c/. Bruch, 146. T. 258 12 04 Barcelona 37

Don _____

Calle _____

Localidad _____

Provincia _____ Tel. _____

Ruego manden catálogo de ofertas,

COLECCIONISTAS ☐ INVERSIONISTAS ☐

MOVIMIENTO DEMOGRAFICO. — Durante el día de ayer se verificaron en el Registro Civil las siguientes inscripciones:

Nacimientos: Juan Sainz Gil, Susana Santamaría Contreras, Alvaro Pérez Casado, Rocío González Sampedro, Jimena Rey Benito y María del Mar Herrero López.

Matrimonios: Aurelio Pérez García con María Isabel Ortega Arnaiz, el día 9, a las 14, en Ntra. Sra. de Fátima; Rufino Fernández Santamaría con María del Pilar Cabestreros Morillo, el día 9, a las 17 en la Real y Antigua de Gamonal; Andrés Gutiérrez Manzanal con Magdalena Anguila Carranza, el día 9, a las 13, en Ntra. Sra. de Fátima; Abillo-Salvador Díez Sáez con María del Carmen Segura de Torres, el día 8, a las 14,30 en San Nicolás de Bari; Benito Juarros Fernnádez con María Blanca Rosa Ortega y de la Hera, el día 9, a las 12, en la Real y Antigua de Gamonal.

Defunciones: Canuto Santamaría Expósito, de 78 años de edad, natural de Burgos; Amelia Castro García, de 89 años de edad, natural de Santo Domingo de Silos (Burgos); Benita Córdoba Bartolomé, de 52 años de edad, natural de San Clemente del Valle; David Barbero Ruiz, de 78 años de edad, natural de Villahizán de Treviño.

FARMACIAS DE GUARDIA. — Arnaiz Bonilla, San Pablo, 37; Ayuso, Avenida Reyes Católicos, 10 y Barrio, Arzobispo de Castro, 1 (Gamonal).

LUNAS PARABRISAS

A CUALQUIER HORA EN ESTEPAR

NACIONAL Y EXTRANJERO
Llamen al teléfono 411037

TALLER MARTINEZ PARDO

OBJETOS PERDIDOS. — En la Policía Municipal y para los personas que acrediten ser sus propietarios se encuentran depositados los siguientes objetos:

Dos carteras con dinero, un jersey, un abrigo, una cadena con Crucifijo, unas gafas, una cámara fotográfica y una pulsera esclava.

GRATITUD. — La familia de doña Trinidad Llano García (Vda. de D. José Calvo) que en paz descanse, fallecida el pasado día 27 de Noviembre, nos ruega expresemos en su nombre, ante la imposibilidad de hacerlo personalmente, su agradecimiento a cuantas personas asistieron al entierro y funeral celebrados por el eterno descanso de su alma.

Cupón pro ciegos

N.º 173

PREMIADO EN EL SORTEO DE AYER

muebles **evelio**

VITORIA 41, 43, 49, 51, 53, 56, 58, 60, 62

EL CUPON PRO - CIEGOS.— En el sorteo celebrado en el día de ayer, resultó premiado con 2.500 pesetas, el número 173 y premiados con 250 pesetas, todos los números terminados en 73.

GRATITUD. — La esposa e hijos de don Ursicino Maté González (que en paz descanse), fallecido el día 28 del pasado mes de Noviembre, nos ruegan expresemos en su nombre, ante la imposibilidad de hacerlo personalmente, su agradecimiento a cuantas personas testimoniaron su pésame y asistieron al entierro y funeral celebrados por el eterno descanso del alma del finado.

PARA OIR BIEN
PARA VER BIEN

OPTICA INTERNACIONAL

Carlos Frühbeck
Especialidad microlentillas
Optico diplomado
Espolón, 30

BOLETIN DE CARITAS

Donativos de la presente semana: 8.900 pesetas.

Advertencias: Todos los lunes a las ocho menos cuarto de la tarde se celebra una misa en la Capilla del Palacio Arzobispal por los bienhechores vivos y difuntos de esta Cáritas Diocesana y ayudados por la misma.

Los donativos se reciben en Cáritas Diocesana Martínez del Campo, 7; en Relojería Pérez Cecilla, Espolón, 2; en Radio Popular de Burgos, Avda del Cid, 8; en Radio Juventud calle Caja de Ahorros Municipal 7; y en todos los Bancos y Cajas de Ahorros establecidos en la capital.

BRILLANTES

DE INVERSION
LA MAS SEGURA Y RENTABLE
Infórmese: Apartado 17.172
Madrid

BOLETIN METEOROLOGICO. — Comprensivo de los datos recogidos ayer en el Observatorio del Instituto de Enseñanza Media Femenino.

Barómetro.— A las ocho de la mañana, 686,8; a la una de la tarde, 687,6; a las siete de la tarde 686,2.

Temperatura ambiente. — Máxima, 9,6 grados a las 17 horas; mínima, 6,4 grados a la 1 horas.

Dirección y velocidad del viento.— A las ocho de la mañana, S— 4 kilómetros; a la una de la tarde, S— 6 kilómetros; a las siete de la tarde, S— 4 kilómetros.

Lluvia, 8,4.

Humedad, 94 por ciento.

PISO DE LUJO

Muy céntrico. Seis habitaciones. Calefacción y agua caliente centrales. Plaza de garaje. Ideal profesionales alto nivel. A estrenar.

SANTOS

JULIO SAEZ DE LA HOYA, 8, 6.º 5

Cartelera de ESPECTACULOS

AVENIDA.— Hoy, 5,30, 7,45 y 10,30. ¡A petición! ¡Segunda semana de éxito arrollador! **¡Vaya par de gemelos!** La mejor creación del genial Paco Martínez Soria. Una juerga para toda la familia. (Mayores 14 y menores acompañados). Ya se acerca el film sorpresa del año: «Polo de limón».

CALATRAVAS (204161). — 5,15, 7,45 y 10,30 Divertidísimo estreno: **Escuadra anti-robo** (3). Color. Tomás Milian (en el «agente especial» más extravagante de Italia...). Robert Webber, Lilli Carati etc. ¡Un torrente de acción! ¡Un huracán de comicidad! **Escuadra anti-robo** produce... ¡Muchas carcajadas! (May. 14).

CONDAL.— Continua de 4 a 12. Hoy, un programa inmenso con dos sensacionales estrenos: **La princesa desnuda** (Clasificada «S»). Un film donde el erotismo alcanza su máxima expresión **Y Las fuerzas vivas.** Pelicula ni de izquierdas ni de derechas sino... todo lo contrario. Film millonario en carcajadas. (May. 18).

CONSULADO.— Ultimos días. Sesiones, 5,30, 7,45 y 10,30 La película italiana más veces secuestrada, **Interior de un convento** de Valerian Borowczyk, el director de «La Bestia» y «Cuentos inmorales». Clasificada «S» advirtiéndose que por su temática pudiera herir la sensibilidad del espectador (May 18 Exigiéndose el D.N.I.)

CORDON (207037) — 5,30, 7,45 y 10,30. De León Klimovsky, estreno de **Secuestro** (4). Eastmancolor. María José Cantudo, Máximo Valverde, Teresa Gimpera y Paul Naschi. ¡Tensa! ¡Apasionante!. **Secuestro**, con un mundo en el que pasiones y dinero convierten a las personas en fieras. **Secuestro** es autorizada sólo May. 18.

DUCAL.— Hoy, de 4 a 12, doble colosal. **Tocata y fuga de Lolita.** Amparo Muñoz. Arturo Fernández. Una chica que quiere vivir su vida... ¡Y la vive! **Y La ley del karate en el Oeste.** Las artes marciales en toda su belleza, las llaves más rotundas, la emoción más impresionante. (Mayores 18).

GOYA.— ¡Atención! Hoy, en sesiones 5,30, 7,45 y 10,30, la película con una belleza de imágenes que le cautivará: **La mujer de la tierra caliente**, con Stuart Whitman y Laura Genser. La historia de un hombre y una mujer que relatan su vida de amor y frustraciones. (Autorizada para mayores de 18 años).

GRAN TEATRO.—Hoy, 5,15, 7,45 y 10,30 Estreno de la película más importante de la última guerra mundial, con el más excepcional reparto, **Los jóvenes leones (Batalla de gigantes).** Una guerra sin fin... y unas vidas de hombres y mujeres que querían sobrevivir a tan terrible «masacre». (May. 14 años).

LIDO.— Continua de 4 a 12 El nuevo cine de Burgos, que siempre ofrece los más interesantes programas. Hoy, estreno de **Makarras Conexión.** Mujeres travestis, sexo, luchas y situaciones insólitas con los Hnos. Calatrava. Para morirse de risa. Y **La Celestina.** Una joya de nuestra literatura, una extraordinaria película. (May. 18).

TIVOLI (209045).— 5,15 7,45 y 10,30. ¡Por fin, luz verde para la película que nadie debe perderse! El estreno **Reflejos en un ojo dorado** (3 R.) Technicolor. De John Huston, con dos «monstruos» del Cine (Elizabeth Taylor y Marlon Brando) en el film cumbre de su carrera. (Mayores de 18 años)

ALLEGRETTO

NUEVA BOUTIQUE

MODA JOVEN PARA EL Y PARA ELLA

SPORTWEAR

Calle Fernán González número 48

M.E.C.D. 2017

EL GOBERNADOR CIVIL VISITA BELORADO

El pasado viernes, el gobernador civil se trasladó a Belorado, donde en primer lugar procedió a visitar los locales habilitados para el Tele-club y aprovechando que el asesor cultural de la Delegación provincial se encontraba reunido con un importante grupo de personas, saludó a los asistentes y mantuvo con todos ellos un amplio cambio de impresiones.

Asímismo recorrió el edificio en el que el Ayunamiento tiene previsto instalar este Centro cultural e indicó a la directiva del mismo que tan pronto tenga confeccionado el presupuesto correspondiente a las obras a realizar, será celebrada en Burgos una reunión, a la que será convocado el delegado provincial de Cultura y en la que se estudiará la forma más conveniente para poner en marcha dicho Centro con la mayor rapidez.

A coninuación el gobernador civil se trasladó al Ayuntamiento, donde se reunió con los alcaldes, presidentes de Juntas y secretarios de la comarca, tratando de diferentes problemas que afectan a los pueblos y núcleos de aquella zona y al final se le informó acerca del desarrollo que allí se viene observando en torno a la campaña del Referéndum constitucional para el próximo día 6.

El gobernador civil manifestó una vez más la necesidad de acudir a las urnas y de reflexionar antes de depositar la papeleta, siempre pensando que la Constitución es la puerta abierta hacia la concordia del pueblo español y al entendimiento de todos los españoles. Rogó igualmente a los reunidos piensen que a partir del día 6 habrá de comenzarse la presentación de una serie de leyes que constituirán la gran infraestructura para el desarrollo de esta Constitución que se somete al refrendo de los españoles.

TELEFUNKEN PAL color, EN:

Castilla

Central: Madrid, 11
Sucursal: Calatravas, 1

TELEFUNKEN PALcolor

LAS COSAS COMO SON.

ACTIVIDAD POLITICA Y SINDICAL

COMUNICADO DE U. S. O. SOBRE EL LAUDO EN LA CONSTRUCCION

Comunicado de la federación de construcción de U.S.O. a los trabajadores del sector.

Según nota enviada de la Delegación de Trabajo a la Unión Sindical Obrera, comunicamos los puntos más importantes de la resolución del laudo respecto al convenio de construcción.

Primero. — Prorrogar el convenio vigente por un año, e incrementar los salarios de sus tablas vigentes desde el primero de Septiembre de 1977 en 70 pesetas diarias.

Segundo. — En las empresas que han venido pagando el 2 por ciento a cuenta de la revisión desde Marzo hasta ahora, u otros anticipos a cuenta de dicha revisión, se descontarán de las 70 pesetas que marca dicho laudo por día.

Tercero. — Las tablas salariales incrementadas en 70 pesetas, tendrán vigor hasta el 31 del corriente mes de Diciembre.

Asímismo comunica a todos los afiliados y simpatizantes, que con objeto de informar ampliamente de dicho laudo, convocaremos a una asamblea en fechas próximas.

FINAL DE LA CAMPAÑA DE COMISIONES OBRERAS

Como final de la campaña que se ha realizado en pueblos y en empresas por el Sí a la Constitución, mañana lunes, día 4 de Diciembre, a las 8 de la tarde, en la Casa de Cultura de Burgos, se celebrará un mitin de CC.OO., en el que intervienen: Luis García Sanz, Sec. de Org. Provincial que presentará el acto Fco. Ubierna, Src. Gral. que hablará sobre: «La Constitución y los trabajadores» y José Miguel Cantera (economista del Consejo Confederal Estatal de CC.OO., miembro del Gabinete Asesor en las negociaciones con el Convenio) sobre «Perspectivas de la Constitución, Terrorismo como factor antidemocrático y situación actual de las negociaciones económicas políticas, sobre acuerdos con el Gobierno».

El acto, que es el único que desde las centrales sindicales se organiza en Burgos, en la campaña del referéndum constitucional, tiene una importancia especial para conocer desde una organización obrera sindical el significado para el pueblo de la Constitución Dados los temas que se van a exponer se invita a todo el pueblo burgalés y se pide la máxima puntualidad a todos.

HOY, MITIN DEL P.T.C.L., EN GAMONAL

La organización de Gamonal-Capiscol del Partido del Trabajo, viene desarrollando durante toda la semana una gran campaña de explicación del texto constitucional y en petición del «sí» en el Referéndum, mediante carteles, megafonía, reparto de folletos y explicación casa por casa en algunos lugares.

Dentro de esta campaña, hoy domingo, día 3, a las doce y media en el salón del Instituto de E.M. de Gamonal, celebrará un mitin con intervención de Antonio González, responsable político del Comité de Gamonal-Capiscol, Inmaculada Riaño, del Comité provincial y primer candidato en las próximas elecciones municipales y Valentín Merino, secrteario político regional del P.T.C.L.

En la charla se analizarán, los distintos aspectos de la situación política y la necesidad de un «sí» masivo y responsable.

UNION NACIONAL ESPAÑOLA (UNE)

Se comunica que por un ineludible, importante e imprevisto compromiso de los parlamentarios,

Excmos. señores diputados:

D. Gonzalo Fernández de la Mora ,y don Pedro Mendizábal Uriarte, que les impedía desplazarse ayer de Madrid a nuestra ciudad, la Junta de UNE, en Burgos —previa consulta a la Junta electoral de zona— decidió cancelar el acto anunciado para ayer, y demorarlo a otra ocasión, que se anunciará oportunamente.

Lamentamos que la nota prevista para su publicación en el diario de ayer por un mal entendido que en estos momentos desconocemos, no haya podido insertarse.

Agradecemos a todos su asistencia a la par que solicitamos disculpas por las molestias que hayamos podido ocasionar y que, por causas de fuerza mayor, han sido ajenas a nuestros deseos.

Unión Nacional Española.

COMUNICADO DE PRENSA DE CC. OO.

CC. OO. de L. F. D. H. (Vichy), quiere dar a conocer a la opinión pública, el problema que tenemos los trabajadores respecto a la utilización del tablón de anuncios.

Habiendo acordado en reuniones sostenidas por el Comité y la empresa y constando en actas que la utilización de dicho tablón, fuera para todo tipo de información de interés para los trabajadores y siempre que dichas notas fueran firmadas responsabilizándose así de ellas mientras no fueran de carácter calumnioso o difamatorio, últimamente la empresa, haciendo caso omiso a lo acordado, ha decidido permitir sólo las notas según su "criterio" que sean de interés directo para los trabajadores de Vichy.

Habiéndose colocado en dias pasados carteles sobre antiterrorismo y Constitución, la empresa obligó a retirarlos, alegando que no era de interés directo de los trabajadores de Vichy saltándose de esta manera lo acordado.

Con este escrito queremos dejar claro que en una democracia no hay lugar a dictadura de empresa sobre los obreros y así actos hechos con responsabilidad.

Comisión Obrera de Vichy

MITIN PSOE

MAÑANA, LUNES, DIA 4

8 TARDE

GRUPO GENERALISIMO

(Calle Vitoria, 33)

— con —

JUAN J. LABORDA

(senador)

TEMAS:

CONSTITUCION
ACTUAL SITUACION POLITICA
SI A LA CONSTITUCION

UCD

"LA CONSTITUCION DE LA CONCORDIA"

HOY, DIA 3

HUERTA DEL REY: A las 11 de la mañana en el Ayuntamiento.

HONTORIA DEL PINAR: A las 11 de la mañana en el Salón-teatro del Ayuntamiento.

QUINTANAR DE LA SIERRA: A las 11 de la mañana en el Salón Municipal (contiguo a la Casa Consistorial).

SALAS DE LOS INFANTES: A las 12 de la mañana en el Ayuntamiento.

ESPINOSA DE LOS MONTEROS: A las 12 de la mañana en el antiguo Grupo Escolar.

TRESPADERNE: A las 11 de la mañana en las Aulas Escolares.

VILLASANA DE MENA: A las 11 de la mañana en el Aula del Grupo Escolar.

MEDINA DE POMAR: A las 11 de la mañana en la planta baja del Colegio Libre Adaptado.

MAÑANA, DIA 4

PRADOLUENGO: A las 6,30 de la tarde en las Escuelas.

VILLAFRANCA MONTES DE OCA: A las 6,30 de la tarde en las Escuelas

BELORADO: A las 8 de la tarde en el Cine.

CONSTITUCION.

Un voto vale más que mil gritos.

Tu derecho es votar. Vota libremente.

6 de diciembre Referéndum Nacional.

REFERENDUM NACIONAL DIA de la CONSTITUCION 6 DE DICIEMBRE

SE VENDEN
PLAZAS DE GARAJE

EN CALLE TRINIDAD NUMS. 4 Y 6

INFORMES:
CONSTRUCCIONES SERRANO
TELEFONO 20 15 43

M.E.C.D. 2017

TALLERES PEDRO, S. L.

CONCESIONARIO DE CHRYSLER ESPAÑA.

Informa de los siguientes puntos a todas aquellas personas que tienen solicitado en nuestra Concesión, un automóvil modelo Chrysler 150:

a) Que han sido realizadas, con resultado positivo, las gestiones encaminadas a aumentar los suministros de estos automóviles que con tanta demora venían adjudicándose. Como consecuencia de estas gestiones, Chrysler España ha aumentado su producción para celebrar el primer aniversario.

b) Que por tal motivo, todas aquellas personas que solicitaron este automóvil, entre los días 15 de Septiembre y 21 de Octubre, ambos inclusive, les será comunicada la adjudicación en breve.

c) Aquellas otras solicitudes que se efectuaron entre los días 22 de Octubre y 14 de Noviembre se les notificará su adjudicación del 10 al 13 del presente mes.

d) Que a partir de la fecha de esta publicación las solicitudes que se realicen en esta Concesión, serán atendidas en un plazo no superior a 15 días y de acuerdo con el apartado 4.º de nuestras Condiciones Generales de Venta.

LA DIRECCION

LOTERIA NACIONAL

SORTEO DEL DIA
2 DE DICIEMBRE DE 1978

Catorce series de 80.000 billetes cada una

SORTEO 47/78

Lista acumulada de las cantidades que han correspondido a los números premiados, clasificados por su cifra final

Estos premios podrán cobrarse hasta el día 2 de junio de 1979, INCLUSIVE

1		2		3		4		5		6		7		8		9		0	
Números	Pesetas	Números	Pesetas	Números	Pesetas	Números	Pesetas	Números	Pesetas	Números	Pesetas	Números	Pesetas	Números	Pesetas	Números	Pesetas	Números	Pesetas
12901	22.000	12902	22.000	12903	20.000	12904	20.000	12905	20.000	12906	20.000	12907	20.000	12908	20.000	12909	20.000	12910	20.000
12911	22.000	12912	22.000	12913	20.000	12914	20.000	12915	20.000	12916	20.000	12917	20.000	12918	20.000	12919	20.000	12920	20.000
12921	22.000	12922	42.000	12923	20.000	12924	20.000	12925	20.000	12926	20.000	12927	20.000	12928	20.000	12929	20.000	12930	20.000
12931	22.000	12932	22.000	12933	20.000	12934	20.000	12935	261.000	12936	4.000.000	12937	261.000	12938	20.000	12939	20.000	12940	20.000
12941	22.000	12942	22.000	12943	20.000	12944	20.000	12945	20.000			12947	20.000	12948	20.000	12949	20.000	12950	20.000
12951	22.000	12952	22.000	12953	20.000	12954	20.000	12955	20.000	12946	20.000	12957	20.000	12958	20.000	12959	20.000	12960	20.000
12961	22.000	12962	22.000	12963	20.000	12964	20.000	12965	20.000	12956	20.000	12967	20.000	12968	20.000	12969	20.000	12970	40.000
12971	22.000	12972	22.000	12973	20.000	12974	20.000	12975	20.000	12966	20.000	12977	20.000	12978	20.000	12979	20.000	12980	20.000
12981	22.000	12982	22.000	12983	20.000	12984	20.000	12985	40.000	12976	20.000	12987	20.000	12988	20.000	12989	20.000	12990	20.000
12991	22.000	12992	22.000	12993	20.000	12994	20.000	12995	20.000	12986	20.000	12997	20.000	12998	20.000	12999	20.000	13000	20.000
32701	22.000	32702	22.000	32703	20.000	32704	20.000	32705	20.000	12996	20.000	32707	20.000	32708	20.000	32709	20.000	32710	20.000
32711	22.000	32712	22.000	32713	20.000	32714	20.000	32715	20.000	32706	20.000	32717	20.000	32718	20.000	32719	20.000	32720	40.000
32721	822.000	32722	16.000.000	32723	820.000	32724	20.000	32725	20.000	32716	20.000	32727	20.000	32728	20.000	32729	20.000	32730	20.000
32731	22.000			32733	20.000	32734	20.000	32735	20.000	32726	20.000	32737	20.000	32738	20.000	32739	20.000	32740	20.000
32741	22.000	32732	22.000	32743	20.000	32744	20.000	32745	20.000	32736	20.000	32747	20.000	32748	20.000	32749	20.000	32750	20.000
32751	22.000	32742	22.000	32753	20.000	32754	20.000	32755	20.000	32746	20.000	32757	20.000	32758	20.000	32759	20.000	32760	20.000
32761	22.000	32752	22.000	32763	20.000	32764	20.000	32765	40.000	32756	20.000	32767	20.000	32768	20.000	32769	20.000	32770	20.000
32771	22.000	32762	22.000	32773	20.000	32774	20.000	32775	20.000	32766	20.000	32777	20.000	32778	20.000	32779	20.000	32780	20.000
32781	22.000	32772	22.000	32783	20.000	32784	20.000	32785	20.000	32776	20.000	32787	20.000	32788	20.000	32789	20.000	32790	20.000
32791	22.000	32782	22.000	32793	20.000	32794	20.000	32795	20.000	32786	20.000	32797	20.000	32798	20.000	32799	20.000	32800	20.000
36901	22.000	32792	22.000	36903	20.000	36904	20.000	36905	20.000	32796	20.000	36907	20.000	36908	20.000	36909	20.000	36910	20.000
36911	22.000	36902	22.000	36913	20.000	36914	20.000	36915	20.000	36906	20.000	36917	20.000	36918	20.000	36919	20.000	36920	20.000
36921	22.000	36912	22.000	36923	20.000	36924	20.000	36925	20.000	36916	20.000	36927	20.000	36928	20.000	36929	20.000	36930	20.000
36931	22.000	36922	42.000	36933	20.000	36934	20.000	36935	20.000	36926	20.000	36937	20.000	36938	20.000	36939	20.000	36940	20.000
36941	22.000	36932	22.000	36943	20.000	36944	20.000	36945	20.000	36936	20.000	36947	20.000	36948	20.000	36949	20.000	36950	20.000
36951	22.000	36942	22.000	36953	20.000	36954	20.000	36955	20.000	36946	20.000	36957	20.000	36958	20.000	36959	20.000	36960	20.000
36961	422.000	36952	22.000	36963	420.000	36964	20.000	36965	20.000	36956	20.000	36967	20.000	36968	20.000	36969	20.000	36970	40.000
36971	22.000	36962	8.002.000	36973	20.000	36974	20.000	36975	20.000	36966	20.000	36977	20.000	36978	20.000	36979	20.000	36980	20.000
36981	22.000			36983	20.000	36984	20.000	36985	40.000	36976	20.000	36987	20.000	36988	20.000	36989	20.000	36990	20.000
36991	22.000	36972	22.000	36993	20.000	36994	20.000	36995	20.000	36986	20.000	36997	20.000	36998	20.000	36999	20.000	37000	20.000
		36982	22.000							36996	20.000								
		36992	22.000																
Terminaciones		Terminaciones		Terminaciones		Terminaciones		Terminaciones		Terminaciones		Terminaciones		Terminaciones		Terminaciones		Terminaciones	
161	22.000	052	22.000			074	20.000	065	20.000	4566	200.000			1378	200.000	609	20.000	720	20.000
401	22.000	22	22.000			314	20.000	565	20.000	826	20.000			108	20.000			970	20.000
661	22.000	2	2.000					765	20.000										
1	2.000							985	20.000										

INSTRUCCIONES PARA LA CONSULTA DE ESTA LISTA

1.ª Compruebe si la fecha del sorteo y el dibujo que figuran en la parte superior de la lista coinciden con los de su billete o décimo.

2.ª En cada columna, y sólo en ella, están todos los premios y reintegros que han correspondido a todos los números que terminan con la cifra grande que la encabeza, clasificados en dos grupos: números completos y terminaciones.

Por ejemplo, si su número termina en 1, ha de fijar su atención únicamente en la columna encabezada con un uno. Los premios indicados en la columna «pesetas» son los que corresponden a un billete, o sea, a diez décimos.

3.ª Vea si en la columna de números aparece el que Vd. juega y, si así fuera, a la derecha encontrará acumulado el importe total de los premios que han correspondido al billete. En este caso ya no es preciso seguir consultando la lista.

4.ª Si no está su número completo puede tener premio en el grupo de terminaciones. Si las hay de cuatro cifras y su número las tiene igualmente dispuestas, a la derecha encontrará el total de premios que han correspondido a todos los números que terminan con esas cuatro cifras.

Si no tiene premio por terminación de cuatro cifras, o no las hay, proceda en la misma forma con las terminaciones de tres cifras, en su caso con las de dos y, finalmente, con la de una.

M.E.C.D. 2017

CONSTITUCION Y FAMILIA

Conferencia de D. Teodomiro Martín

El pasado viernes, en el Colegio de la Virgen de la Rosa, don Teodomiro Martín, profesor de la Facultad de Teología, pronunció una conferencia sobre «La Constitución y su relación con la familia».

El acto había sido organizado por la Asociación de Padres de Alumnos, siendo presentado el orador, por su presidente, don Manuel Reguera.

El conferenciante, después de agradecer las amables palabras del presidente como la presencia de los asistentes, comenzó en el máximo respeto a las opiniones de cada uno, explicando lo que es una Ley Constitucional.

Analizó el concepto de ley, de acuerdo con el tomismo y nuestros grandes teólogos y juristas, como la ordenación de la razón al bien común y promulgada por el que tiene el cuidado de la comunidad Destacó lo que significa ordenar, dirigir, enseñar, formar moralmente; y a que todo esto ha de hacer cualquier ley, incluso la ley humana, por tener que traducir la ley divina en la vida. Señaló cómo la ley humana ha de permitir, tolerar, ciertos vicios; pero estos los castiga la Providencia divina, e hizo unas consideraciones sobre lo lícito civil e lícito moral y como la ley humana civil tolerante no puede llegar al caso del aborto, que sería conceder un derecho a matar a un ser inocente. Aquí hizo ver igualmente cómo esta doctrina católica se distingue del positivismo jurídico, al no arrancar de una ley eterna, divina.

Habló a continuación de la Constitución y definida ésta, teniendo en cuenta que es una super-ley, una ley fundamental, aplicó las características de ley general a la ley constitucional, para concluir que tal como sea el fin que queremos conseguir en una soiedad, así será la ley, por ser ésta la ordenación, el maravilloso instrumento que configura una sociedad. Por consiguiente, conocida la Constitución, podemos saber el modelo de sociedad que vamos a tener Y preguntó, ¿la ley fundamental —la Constitución— es cristiana o secularizante? ¿Es una ley moralmente justa o es una ley moralmente permisiva.

Para resolver esta pregunta habría que hacer un estudio de la Constitución entera. Yo tan sólo voy a hablar de la familia y únicamente para ayudaros en vuestra reflexión, añadiendo además que la legislación no está completa por tener que desarrollarse en leyes ordinarias.

Analizó a este propósito los artículos 39 y 32, fijándose en 3 puntos: el de la promoción de los hijos ilegítimos no naturales, el de los supuestos o reales nuevos modelos de familia y el del divorcio. En cuanto a la promoción de los hijos ilegítimos no naturales, a los que la Igleis ha recogido tantas veces con amor de madre, estudió detenidamente los artículos 139-141 del Código Civil y en cuanto a los nuevos modelos de familia que se avecinan —entre otros—: la de una familia —legítima— reagrupando alrededor de un padre único a los hijos —todos iguales— con independencia de su filiación habidos de legítima esposa y de la otra, o de las otras: la familia de la madre soltera, y otros.

Expuesto el panorama de los hijos ilegítimos y de los nuevos modelos de familia se preguntó: ¿Cuál es la misión del derecho, de una Ley Constitucional? Lo cifró en dos proposiciones. Una: La ley o los poderes públicos, tienen que garantizar y promover el modelo de familia, la institución familiar, que mejor resuelva las exigencias de lo que realmente es una familia; que mejor permita expresar su sentido y llenar su misión en relación con los esposos, con los hijos y con la sociedad. Y esta familia es para los católicos la que está fundamentada sobre el matrimonio-sacramento, que es monogámica, fiel, indisoluble y bendecida por Dios al ser constituída en medio e instrumento de salvación eterna. Y la segunda proposición fue, de acuerdo con la primera, que la ley, los poderes públicos, deben fortalecer y contribuir al crecimiento y desarrollo de la familia, tanto en el aspecto institucional como personal.

Consecuencia, en la cuestión de los hijos ilegítimos o naturales hay que ir tan largo en la legislación como sea posible; pero no se puede destruir el modelo familiar, considerando legal normal o igual, los atentados a la familia como son el adulterio, la poligamia y otros vicios.

Y sobre el aspecto del divorcio, el conferenciante fue muy breve, remitiéndose a la doctrina de los Papas. Para la Iglesia el divorcio es un mal. A fines del siglo pasado, dijo con León XIII durante la revolución francesa, que más que revolución fue aniquilamiento. Cuando la sociedad fue enteramente secularizada con el alejamiento de Dios, se promulgó una legislación que legalizaba la separación de los cónyuges Señaló también con palabras de los Papas —León XIII y Pablo VI— los males del divorcio para la sociedad, para los esposos y para los hijos.

Después de este recorrrido hizo una comparación de estos artículos 39 y 32, con los de la Constitución de la república, 43 y 15, fijándose en su estudio en ciertas expresiones.

El artículo 32 dice: la Ley regulará las formas del matrimonio. En la reforma del Código Civil de 1958, el artículo 42 quedó de la siguiente manera: la Ley reconoce dos «clases» de matrimonio: el canónigo y el civil. Y se anota que se ha sustituído la expresión de «formas de matrimonios por las más técnicas de clases de matrimonio. La razón estaba en que la terminología entrañaba el riesgo de la equiparación del matrimonio civil con el canónico, y por la naturaleza de éste —que es Sacramento— sería inexacto.

Ante esta terminología hizo las siguientes preguntas: ¿qué quiere decir regular las formas del matrimonio? ¿Quizás equiparar el matrimonio civil con el canónico? Entonces parece que ya no considera el matrimonio canónico como sacramento. ¿Quiere decir, que regulará también las formas del matrimonio canónico? Esto no lo creemos, porque rondaría en la herejería ya que regularía el matrimonio sacramento, y esto es propio y específico de la Iglesia ¿Quiere decir que regula el matrimonio civil y las especies de éste? Entonces parece que hay un olvido del matrimonio canónico dentro de una legislación dada a una nación donde la mayoría es católica.

A continuación se enfrentó con la expresión: «La ley regularará las causas de disolución». Analizada gramaticalmente la expresión, el divorcio ya es un hecho consumado, e hizo la siguiente pregunta: Supuesto el divorcio y la ambigüa expresión «formas del matrimonio» —como hemos visto antes—, quiere decir que el Estado, con su legislación y autoridad, disolverá el matrimonio canónico? Esto ya fue calificado entre nosotros, tanto por los órganos de la Santa Sede como por el Episcopado español en bloque de legislación «monstruosa e infausta».

Esperemos pues el desarrollo de la legislación para no aventurar juicios definitivos, pero los católicos estemos con atenta vigilancia.

Finalmente acabó con tres preguntas que resumen toda la conferencia. Primera: ¿Es válido hoy que la ley civil debe traducir la ley divina en la organización temporal? Y contestó: El Concilio Vaticano II, por su constitución «Gaudium et Spes» que habla para todas las gentes dice terminantemente:A la conciencia bien formada del seglar toca lograr que la ley divina quede grabada en la ciudad terrana» (Número 43). Segunda: ¿Es válido que hay que mantener el modelo de familia fundamentada sobre el matrimonio? La Gaudium et Spes responde que es válida El poder civil ha de considerar como obligación suya sagrada reconocer la verdadera naturalezc del matrimonio y de la familia, protegerla y ayudarla, asegura la moralidad pública y favorece la propiedad doméstica. (Número 52). Y tercera. ¿Es cierto que el divorcio es un mal? Así lo dice la Gaudium et Spes: «Sin embargo, la dignidad de esta institución —la familia— no brilla en todas partes con el mismo esplendor, puesto que está oscurecida por la epidemia del divorcio» (Número 47).

La conferencia fue muy del agrado de los padres de familia que demostraron su satisfacción al final de la misma.

GOBIERNO CIVIL

VISITAS

Durante la presente semana el gobernador civil, don Antolín de Santiago Juárez, ha recibido en su despacho oficial a las siguientes personas:

—Doña María del Carmen Díez, doña Rosa María Alonso y doña Teresa Carrancho. Asistentes Sociales.

Doña María Luisa de Miguel, presidenta de la Asociación de Sordos.

Don Pedro Gutiérrez Ruiz, arquitecto.

Doña Lidia Cuesta, doña Elena Rivas, doña María Isabel Abad, don Pedro Valdemoro, doña Encarna Bol, doña Carmen Rodrigo, doña Ana Jesús Andrés y doña Esperanza Para, miembros de la Asamblea de licenciados en paro.-

Don Carlos Zúñiga, de Valladolid

Grupo de agentes de Extensión Agraria, acompañados por el delegado provincial de Agricultura

VIDA CULTURAL

CURSO DE ANIMACION CULTURAL EN COLABORACION CON LA EMBAJADA DE FRANCIA EN ESPAÑA

Se celebrará entre los días 26 y 2 de Enero

El Ministerio de Cultura en colaboración con la Embajada de Francia organiza un curso de animación cinematográfica durante los días 26 de Diciembre al 2 de Enero.

En el curso se tratarán los siguientes temas:

—Realización de películas en super-8.

—Organización e información sobre el funcionamiento de un cine club.

—Estudios sobre ciclos y géneros cinematográficos.

Podrán participar quienes teniendo cumplidos dieciocho años estén interesados en el tema.

Los derechos de inscripción, son asumidos por la Dirección general de Difusión Cultural.

Para información más detallada, así como para realizar la inscripción deberán dirigirse a la Delegación provincial de Cultura, Sección de Acción Cultural

Representaciones teatrales del Cuadro Artístico del C. C. de Obreros

El Cuadro Artístico del Círculo Católico de Obreros ha tenido diversas representaciones teatrales con motivo de la celebración de la semana dedicada a nuestros mayores.

El pasado domingo día 26 en su salón de actos de la calle de la Concepción número 15 representó la comedia cómica en tres actos, original de Enrique Juárez de Deza «Mi distinguida familia» comedia que el público rió largamente y premió con grandes aplausos la labor de los actores los cuales cumplieron a la perfección su cometido.

En resumen un nuevo éxito para este cuadro artístico que tienen en proyecto diversas actuaciones con motivo de las fiestas navideñas en diversos centros benéficos de la capital

Asociación provincial de Amas de Casa

Coloquio sobre consumo

Con motivo de la publicación de conclusiones sobre la problemática del consumidor ante las fechas navideñas, la Asociación Provincial de Detallistas de Alimentación se ha puesto en contacto con nosotras para exponernos sus deseos de colaboración.

Por ello considerando necesario un diálogo entre ambos, les hemos invitado, a participar en nuestro próximo café-coloquio que tendrá lugar el lunes día 4 a las 4 y media de la tarde en nuestro domicilio social: calle Vitoria 9, cuarto izquierda

Se analizarán:

Posibilidad de un mejor servicio horario de apertura y cierre en estos días. Problemática que plantea la venta ambulante: ventajas e inconvenientes al consumidor.

Análisis de la situación planteada por un nuevo impuesto municipal en el Mercado Central de Frutas y Hortalizas: repercusión en el ama de casa

CONSTITUCION.

Tu voto es tu fuerza.

Tu derecho es votar. Vota libremente.

6 de diciembre Referéndum Nacional.

REFERENDUM NACIONAL DIA de la CONSTITUCION 6 DE DICIEMBRE

SE VENDE

MAQUINARIA DE FABRICA DE PIENSOS COMPUESTOS

TELEFONO 21 36 60

AGENTE DE VENTAS

SE PRECISA PARA CUBRIR ZONA BURGOS, LOGROÑO, SORIA Y NAVARRA.

Introducido en ramo metalúrgico y marmolistas.

SE DESEA: Persona activa, organizada y dispuesta a trabajar en equipo Vehículo propio.

SE OFRECE: Sueldo, comisión y gastos viaje.

Escribir historial detallado experiencia, pretensiones, etc. al Apartado 310 de GRANOLLERS (Barcelona).

M.E.C.D. 2017

ULTIMOS ACTOS POLITICOS DE LOS PARTIDOS ANTE EL REFERENDUM CONSTITUCIONAL

Mañana, lunes, se cerrará la campaña

El pasado viernes, día 1, se celebraron por la tarde diversos actos relacionados con el referéndum constitucional, ya inminente y dentro de la campaña que viene realizando UCD propiciando el sí a la Constitución.

Destacó el celebrado en Miranda de Ebro, en el Salón Imperio, donde actuaron los parlamentarios burgaleses José Antonio González García, Pedro Carazo Carnicero, Félix Pérez y Manuel Chamón, acompañados en la mesa de intervinientes por el presidente del Comité local de Miranda de Ebro Mariano Losa. No pudieron actuar, pese a haberse anunciado así, el subsecretario del Ministerio de Agricultura Sr Martín Oviedo y el presidente del Consejo de Castilla y León, Sr Reol Tejada, por obligaciones de ambos relacionadas con sus respectivos cargos.

A lo largo de las intervenciones de los parlamentarios y del diálogo suscitado por los asistentes al acto, se fueron tocando todos los temas que están en la calle y que interesan al votante, tales como «nacionalidades», familia, aborto y divorcio, educación, libertad religiosa, libertad de enseñanza y otras, que fueron contestadas por los actuantes

Para ayer, sábado, estaban previstas intervenciones en Peral de Arlanza, Cerezo de Riotirón Villahoz, Royuela de Río Franco y en la Asociación de Cabezas de Familia e la Zona Norte de Gamonal, donde hablarían el diputado José Antonio González García y José Ignacio Ortiz Cereijo, en Burgos

Hoy, domingo habrá actuaciones en Huerta del Rey, Hontoria del Pinar Quintanar de la Sierra y Salas de los Infantes, lugar este último donde a las doce del mediodía en el Ayuntamiento intervendrán los parlamentarios Félix Pérez, Chamón y Manrique.

También hoy, domingo habrá mitines en Espinosa de los Monteros Trespaderne y Villasana de Mena así como en Medina de Pomar donde a las doce en el Colegio Libre Adaptado, intervendrán José Antonio González García y Pedro Carazo

Finalmente, mañana, lunes, día último de propaganda electoral cara al referéndum habrá actuaciones en Pradoluengo Villafranca Montes de Oca y a las ocho y cuarto de la tarde en Belorado en las Escuelas con la intervención de Juan Manuel Reol, Pedro Carazo y Manuel F. Manrique.

LA O.R.T. FINALIZA SU CAMPAÑA

La Organización Revolucionaria de Trabajadores ha ultimado ya sus próximos actos de cara a explicar públicamente su postura de "sí" en el ya inmediato referéndum constitucional

Tras los actos celebrados el viernes en Santa María Ribarredonda y el sábado en Pancorbo, Hontangas y Adrada de Haza, los previstos para hoy domingo y mañana, lunes (último día de campaña) son:

—Domingo, día 3:

Briviesca, a la 1 del mediodía en la escuela nacional "Teresa Arce"

Torresandino a la 1 del mediodía.

—Lunes, día 4:

Lerma, a las 8.30.

La Horra, a las 8,30.

Presencio, a las 8,30, en la escuela nacional desafectada.

CHARLA COLOQUIO EN LA HERMANDAD DE ALFERECES PROVISIONALES

Con la intervención de varios profesionales del Derecho, se celebró en la Hermandad de Alféreces Provisionales, una charla coloquio sobre diversos aspectos jurídicos de la Constitución. Hizo la presentación del acto don José María Francés Gil en ajustadas y vibrantes palabras dirigidas al numeroso público que llenaba el salón de actos.

Después de una amplia discusión se llegó a la conclusión de que en puros principios jurídicos y democráticos, el Referéndum convocado es nulo, pues estas Cortes carecen de facultades para elaborar una Constitución nueva, sencillamente porque el pueblo español, en las pasadas elecciones, no les concedió esa Facultad, pues las Cortes no son constituyentes.

Sobre la concesión del voto a partir de los 18 años por decreto ley, siendo desde luego deseable este voto, no es legal tampoco, pues esa mayoría de edad tenía que establecerse de otro modo.

El animado coloquio fue de mucho interés por la calidad de las intervenciones que fueron largamente aplaudidas y los asistentes acordaron expresar igualmente el agradecimiento como católicos al eminentísimo Cardenal Primado y al arzobispo de nuestra diócesis, por la venturosa Pastoral del primero que ha hecho suya nuestro querido arzobispo junto a ocho Prelados más en unión de más de siete mil sacerdotes, relativa a la nueva Constitución por las omisiones y riesgos de la misma en materia de fe, de la familia y de la enseñanza.

Un poco de tu sangre puede salvar una vida Ingresa en la Hermandad de Donantes de la Seguridad Social

EL CENSO DE VOTANTES BURGALESES EN EL REFERENDUM ES DE 263.000

A Burgos (capital) corresponden 100.000, 26.000 a Miranda y 16.000 a Aranda

Pocos días, virtualmente son ya horas, nos separan del referéndum sobre la Constitución, cuya aprobación habrá de imprimir un nuevo rumbo social y político a España y a los españoles.

En Burgos se están acelerando los trabajos para que todo funcione con la mayor perfección el próximo miércoles, día 6 del actual, fecha prevista para ese transcendental acto que en este caso significa la votación.

Según nuestras noticias, serán 444 las mesas habilitadas para ejercer el voto en toda la provincia, dentro de los municipios con menos de 20.000 habitantes y 212 en los municipios que superan el censo de 20.000. En definitiva, serán 656 las mesas dispuestas al efecto.

En nuestro ámbito provincial hay constituídos 402 Ayuntamientos, de los cuales solamente tres quedan por encima de los veinte mil habitantes y ya es sabido que esos son la propia capital, Miranda de Ebro y Aranda de Duero.

El censo general de votantes ante este referéndum asciende, en números redondos a 263.000 y se distribuye de la siguiente forma:

Burgos (capital), 100.000; Aranda, 16.000; Miranda, 26.000 y el resto de la provincia, 121.000.

En estas cifras se encuentran ya incluídos los jóvenes comprendidos entre los 18 y 21 años, que por vez primera en nuestro país podrán ejercer el derecho del voto.

NOTA PARA LOS PRESIDENTES Y ADJUNTOS DE MESAS

Para general conocimiento de los presidentes y adjuntos de las Mesas encargadas de presidir la votación, conservar el orden, realizar el escrutinio y velar por la pureza del sufragio en el referéndum constitucional del próximo día 6, se hace saber que en esta oportunidad se entregará a cada uno de ellos una dieta, con la que deberán hacer frente a los gastos del almuerzo; así pues, los interesados deberán preocuparse personalmente de contratar el servicio con el Restaurante que consideren oportuno.

La entrega de estas dietas se hará el mismo día 6, antes de la apertura de los Colegios Electorales.

Burgos, 2 de Diciembre 1978

EL GOBERNADOR CIVIL

Cómo votar la Constitución.

Los españoles tenemos el deber de votar para ejercer el derecho a decidir nuestro futuro. El derecho a ser los protagonistas de nuestra propia historia. El 6 de diciembre votaremos la Constitución que hemos hecho entre todos.

Estas son las reglas:

- Introduzca la papeleta en el sobre de votación que le facilitarán en su Mesa Electoral y entregue éste, cerrado, al Presidente de la Mesa, quien lo introducirá en la urna.
- Votan todos los mayores de edad.
- Podrá votar de 9 de la mañana a 8 de la tarde, sin interrupción.
- No olvide el Documento Nacional de Identidad o cualquier otro documento que acredite sus datos personales (permiso de conducir, pasaporte, etc.).
- Confirme su inscripción en la Lista Electoral a la puerta de su Colegio. Votará normalmente, en el mismo Colegio que en las elecciones generales del 15 de Junio de 1977.
- En el Colegio encontrará papeletas y sobres a su disposición.
- Para que su voto permanezca en secreto, podrá utilizar las cabinas instaladas en el Colegio Electoral.
- Si tiene alguna duda, consulte a su Junta Electoral, Ayuntamiento o Gobierno Civil.
- Todos sus vecinos votarán en el mismo sitio que usted. También puede preguntarles a ellos.

REFERENDUM NACIONAL DIA de la CONSTITUCION 6 DE DICIEMBRE

Tu derecho es votar. Vota libremente.

Referéndum Nacional 6 de Diciembre. Día de la Constitución.

M.E.C.D. 2017

BIOTHERM

FUENTE DE BELLEZA NATURAL A BASE DE PLACTON TERMAL

(ORIGEN DE LA VIDA HUMANA)

Pone a su disposición una consejera Dérmica que examinará su piel indicándole los productos necesarios para la conservación y embellecimiento de la misma en

PERFUMERIA ridruejo

Durante los días 4 al 9 de Diciembre, ambos inclusive.
CALLE MIRANDA. 17

✝

EL ILMO. SEÑOR

DON JOSE MARIA VALPUESTA ALVAREZ

(CORONEL DE INFANTERIA)

Falleció en la paz del Señor, a los 65 años, el pasado día 29 de Noviembre en Santa Cruz de Tenerife, confortado con los Santos Sacramentos y la Bendición Apostólica de Su Santidad

Q. E. P. D.

Su apenada esposa, doña María Candelaria Olivera Pavón; hijos, doña María del Pilar y don José Manuel Valpuesta Olivera; hipa política, doña Felicitas Bischoff. hermanos, Rvdo. don Anastasio. Sor Agueda, doña Esperanza y Rvdo. Padre Pedro María, C. D.; hermanos políticos, sobrinos y demás familia

AGRADECEN los testimonios de condolencia recibidos y anuncian un solemne funeral en la iglesia de los PADRES CARMELITAS de esta ciudad, para MAÑANA, LUNES a las OCHO de la tarde, agradeciendo igualmente la asistencia a tan piadoso acto y obra de caridad cristiana.

Burgos, 3 de Diciembre de 1978

✝

LA SEÑORA

Doña María Santos Sanz Solórzano

Falleció en el día de ayer a los 57 años de edad, después de recibir los Santos Sacramentos y la Bendición de Su Santidad

D. E. P.

Su resignado esposo, don Benedicto Nebreda; hijos, Vicente, Luciano y José Ignacio; hija política, María Isabel Llamas; nieto, Rubén; hermanos, Vicente, Tiburcio e Isabel; sobrinos, primos y demás familia

RUEGAN ORACIONES POR EL ALMA DE LA FINADA

El entierro y funeral se celebrarán HOY, DOMINGO, a las TRES Y MEDIA, en la parroquia de SAN COSME Y SAN DAMIAN, seguidamente la conducción del cadáver al cementerio de San José, actos de caridad por los que anticipan las gracias.

Vivía: Concepción, 14.

Salas funerarias San José, Sala "A". San Francisco, 129.

Burgos, 3 de Diciembre de 1978

✝

EL SEÑOR

DON FELIPE SANZ ORTEGA

Falleció en el día de ayer, a los 76 años de edad, confortado con los Santos Sacramentos y la Bendición de Su Santidad

Q. E. P. D.

Sus apenados hermanos, Alberto, Pedro, Antonio, María del Carmen, Emiliano y Angel; hermanas políticas, Isabel Zúñeda Celedonia Saiz, Victoria Román, Carmen de la Fuente y Julia Emperador; sobrinos, primos y demás familia

RUEGAN oraciones por el eterno descanso de su alma y la asistencia al entierro y funeral (córpore presente) que se celebrarán en la iglesia parroquial de SANTA AGUEDA, HOY, DOMINGO, a las CUATRO Y MEDIA acto seguido la conducción del cadáver al cementerio de San José, piadosos actos por los que quedarán sumamente agradecidos.

Vivía: Calle Barrantes, 2.

Burgos, 3 de Diciembre de 1978

Funeraria «La Misericordia»

En homenaje a mi Abuelo
en su 96 cumpleaños.
29 noviembre 1978.

Una pequeña historia de un postre del

MESON DEL CID
BURGOS

En esta Ciudad, hace muchos años, había unas manos artesanas que elaboraban un rico queso de leche de oveja, llamado queso fresco o queso de Burgos; pero un maligno virus hizo presa del mal de Malta y nuestros menestrales queseros dejaron de encellar la cuajada láctea. Había que "pasteurizar" la leche y el queso de Burgos, por qué no decir la verdad, perdió calidad. Para complacer a los más exigentes paladares que frecuentan nuestro Mesón, teníamos que hacer algo... y efectivamente la solución me la dio, hace bastantes años, mi Abuelo Saturnino Alzaga.

—Si al queso de Burgos, le echais un poco de fina miel y unas nueces peladas, obtendreis un exquisito postre.

—Gracias, Abuelo, porque así lo cumplimos.

Mª Luisa y Pepín

...Y ASI NACIO EL FAMOSO Y SENCILLO
"Postre del Abuelo"
DEL MESON DEL CID

GRACIAS POR AQUELLOS ESTABLECIMIENTOS QUE HAN IMITADO O ADOPTADO NUESTRO "Postre del Abuelo", CON ELLO NOS DAN PRESTIGIO Y PUBLICIDAD.

Restaurante típico · Plaza Santa María, 8
Frente fachada principal Catedral · Teléfonos 205078 208718

M.E.C.D. 2017

Enmiendas de UCD para aumentar subvenciones a la enseñanza no estatal

Madrid (Logos).— UCD ha presentado dos grupos de enmiendas altenativas a la Ley de presupuestos del Estado para 1979 al objeto de aumentar las cantidades destinadas a subvencionar la enseñanza no estatal, ha sabido "Logos" en medios competentes.

Uno de los grupos de enmiendas recoge tres concretas, la primera de las cuales pide un aumento de 4.000 millones sobre los 36.882 que se destinan en el proyecto para la gratuidad de la EGB. En la justificación de esta enmienda se señala que la razón de la misma es debida en la insostenible situación de la enseñanza no estal, cuyos costes para 1979 aumentarán del orden del 16 por ciento, mientras que el incremento presupuestario de ayuda supone sólo el 10 por ciento. Los 4.000 millones que se piden, se transferirían de las cantidades destinadas en el proyecto a cubrir las necesidades de intervención estatal para la creación de nuevos puestos escolares que, según la justificación de la enmienda, podría hacer cargo al fondo coyuntural, a remanentes de pasados ejercicios o a los asignados en los pactos de la Moncloa.

La segunda enmienda de este primer grupo pide el aumento de 1.200 millones de pesetas para el Patronato de programación de la Formación Profesional, al que se dedican en el proyecto 1.965 millones. De este incremento, mil millones se destinarían a aumentar la ayuda a los Centros de Formación Profesional de primer grado y los 200 millones restantes a subvencionar la formación profesional de segundo grado y paliar el aumento de costes. La justificación de esta enmienda se centra en que el alumnado de este nivel procede preferentemente de las clases obreras y el campesinado, además de la grave situación de los Centros no estatales que se dedican a estas enseñanzas.

La tercera enmienda de este grupo pretende incrementar en 2.340 millones de pesetas el presupuesto proyectado para ayudar a los Centros de Bachillerato cuya cantidad contenida en el proyecto es de 1.079 millones de pesetas. De la cantidad solicitada, 700 millones se destinarían a incrementar la ayuda a Centros no estatales de BUP y COU ya previstos en el proyecto de presupuestos y los 1.640 millones restantes a subvencionar nuevos Centros en la cuantía que suponga por alumno el aumento del coste para el año próximo.

Por último, el segundo grupo contiene una sola enmienda en la que se solicitan cinco mil millones de pesetas más sobre los 36.082, iniciales para subvencionar la gratuidad de la EGB. De ellos, cuatro mil millones se dedicarían a incrementar la ayuda para la gratuidad en nuevas aulas y mejorar de categoría de las Leyes subvencionadas. Los mil millones restantes se aplicarían al pago de atrasos.

Cuarenta millones de ciegos hay en el Mundo

Madrid (Efe). — «Existen cerca de 40 millones de ciegos en el Mundo, es decir, un uno por ciento de la población total de la Tierra» se dice en el boletín epidemiológico semanal de la Subsecretaría de la Salud, basado en un informe de la OMS.

La publicación de este informe, así como otro del Centro del control de enfermedades de Atlanta, Georgia (Estados Unidos) está destinado a crear conciencia sobre esta terrible enfermedad, ya que se calcula que de los 40 millones de ciegos que existen en el mundo, de 15 a 25 millones «padecen ceguera evitable o fácilmente curable».

Pese a que no existe información completa sobre la ceguera del Mundo, ya que ésta es limitada y desigual, se calcula que en algunos países, especialmente en aquellos del Mediterráneo oriental y de Asia sudoriental un cuatro por ciento de la población es ciega. La mayor parte de este exceso innecesario de ceguera se encuentra en zonas limitadas de comunidades rurales con escasa atención médica.

Respeta al peatón, conductor. Cuando vas al volante, él es el débil. No abuses. La fuerza la tienes en el coche, que no piensa. Pero tú sí tienes obligación de pensar.

Hemos inaugurado un nuevo Establecimiento en General Dávila, 19

LAS MEJORES MARCAS EN:

LAVADORAS
FRIGORIFICOS
REGALOS

LAVAVAJILLAS
MUEBLES DE COCINA
RADIO-CASETTES

COCINAS
LAMPARAS
COMPLEMENTOS CUARTOS DE BAÑO

TELEVISORES COLOR Y BLANCO Y NEGRO

Y TODA CLASE DE PEQUEÑOS APARATOS ELECTRICOS PARA EL HOGAR

HEMOS ESTUDIADO UNOS PRECIOS PARA QUE CADA COMPRA QUE HAGA EN BREZMES SUPONGA UN AHORRO SEGURO PARA USTED ¡COMPRUEBELO!

CENTRAL: MADRID, 1
TFS. 201012 - 227194

brezmes

SUCURSAL:
GENERAL DAVILA, 19
TF. 225353

Cien de nuestros clientes recibirán una cesta estas navidades.

«Y en ella encontrarán muchas cosas útiles para celebrar las fiestas. Desde un jamón hasta unas botellas de champán.
Participe con sus ahorros en este sorteo y podrá optar al premio de un piso, o a una de las cien cestas que sorteamos.
Infórmese en cualquiera de nuestras oficinas.

CAJA DE AHORROS MUNICIPAL DE BURGOS

M.E.C.D. 2017

EN SANTA BARBARA

Breves apuntes sobre la minería de Castilla y León

Por Félix FERNANDEZ

Como todos los años, el 4 de Diciembre, es la fecha del recuerdo y devoción a Santa Bárbara, Patrona del Cuerpo de Minas y otros estamentos relacionados con armas y explosivos

Por tal motivo, vamos a hacer un somero análisis sobre estadística minera de nuestra región castellano leonesa Región que los ingleses la denominarían con orgullo y satisfacción Kingdom of Spain (dominio del Rey de España) Simbólicamente la geografía de nuestra región se presenta en la actualidad así La cordillera Cantábrica como la espada o lanza del guerrero herido y maltrecho La Alta Meseta burgalesa, como la corona en donde los escarpes calizos de Orbaneja, son los zafiros de las diademas y los murallones pétreos de Valdelateja el cerco o círculo de la corona El Sistema Ibérico, es el fajín o correaje del héroe, reposando en las vitrinas del museo del Ejército. La submeseta Norte terciaria del Duero, como el campo de batalla asolado y triste, y por último los ríos ibéricos Ebro y Duero, como las dos arterias, por donde discurren y se pierden en direcciones opuestas, los silencios y las lágrimas del fracaso

Pero frente a este simbolismo imaginario de tragedia, también hay una realidad latente con vida, economía y sobre todo esperanza de una alborada próxima Tenemos delante de nosotros dos mapas interesantes: uno geográfico militar del Ejército español y otro geológico del Instituto Geológico y Minero de España Con sus coordenadas y símbolos daremos luz a la verdad de los recursos mineros de la región Castellano - Leonesa.

AGUA

Este elemento esencial y primario en nuestra vida, abunda en la región de Castilla y León. La privilegiada situación y altitud de sus provincias de León-Palencia Burgos Soria -Logroño y Avila hacen que participen hidráulicamente con unos caudales absolutos en superficie y unas reservas subterráneas verdaderamente importantes Además como cabeceras de aguas de alta montaña, se las puede considerar como las reservas ecológicas de interés nacional que habrá que contar muy pronto en beneficio y solidaridad de las otras regiones y pueblos hermanos.

RECURSOS ENERGETICOS

En mineral de hulla, la región de C. L. explota el 5 por 100 de la producción nacional. En autracita el 80 por 100 En hidrocarburos el 30 por 100 y en uranio el 40 por 100 Como se observa, estos minerales energéticos se sitúan en polos diametrales. Así las hullas y autracitas de León y Palencia, al NW, y los carbonos de Burgos al SE. Hacemos notar, que aunque en Burgos hoy, no se explotan hullas ni lignitos, desde el 2-7-77, (fecha en que fue levantada la reserva de la Demanda a favor del Estado) las empresas mineras como Texas Gulf Española, Empresa Nacional Adaro de Investigaciones Mineras, Hullas del Coto Cortes y Promotora de ecursos Naturales; tratan de llevar a cabo importantes proyectos de exploración e investigación de hullas y lignitos, en las faldas y estribaciones de la Sierra de la Demanda La Texas Gulf trata de buscar una posible conexión de la estructura de Carbonífero de Santillan y Guardo al Norte de Palencia, con el Carbonífero de la Demanda en Burgos Es muy significativo que mientras los hidrocarburos yacen en la Lora al NE del territorio; el uranio de Salamanca se localiza al SW diametralmente opuestos.

MINERALES METALICOS

El mineral de hierro que se explota en León y Santander representa el 3 por 100 de la producción nacional El zinc de Santander el 18 por 100 Los complejos de plomo zinc de Santander el 65 por 100. El estaño de Salamanca el 35 por 100 y el wolpramio en la misma el 100 por 100 de la producción nacional.

MINERALES NO METALICOS O ROCAS INDUSTRIALES

Caolín el 3 por 100, cuarzo el 30 por 100, esteatita el 55 por 100, feldespato el 40 por 100, glanberita de Cerezo de Río Tirón el 100 por 100, sal gema el 70 por 100, arcillas el 16 por 100, areniscas el 7 por 100, caliza el 13 por 100, cuarcitas el 15 por 100, dolomias el 30 por 100, granitos el 9 por 100, margas el 5 por 100, marmol el 3 por 100, pizarra, el 22 por 100, sílice y arenas el 45 por 100 y yeso el 10 por 100

Ante este panorama minero debemos alegrarnos y levantar el optimismo Creemos que con el Plan de Investigaciones mineras que se pretende se aumentará considerablemente la producción nacional elevándose nuestro tanto por ciento.

En este umbral de un año que acaba y otro que comienza a amanecer, se nos ofrece la autonomía de nuestra región de Castilla y León; bienvenida sea y manos a la obra los hombres que creen en el futuro además con entusiasmo de desgastar su vida, en aras del bien común. ¡Salve a Santa Bárbara!

LA LIBERTAD CRISTIANA DEL VOTO

Por el presidente de la Junta Diocesana de Acción Católica

En el DIARIO DE BURGOS del día 2 de Diciembre, se publica una carta suscrita por «un grupo cristiano» que hace referencia a la Constitución y los católicos.

En dicha carta se nos ofrecen distintos argumentos en favor del «sí» a la Constitución que, desde el punto de vista personal de quienes la suscriben merecen todos mis respetos ya que, seguramente, serán fruto de una madura reflexión evangélica. Son argumentos también leídos en declaraciones hechas a título personal por obispos y sacerdotes que han llegado a esa misma conclusión. Perfecto. Es la conciencia individual de cada cristiano la que tendrá que emitir su juicio a la hora de votar, tras grave reflexión a la luz de la Fe.

Pero ¿por qué excluir y descalificar a aquellos cristianos —sean Cardenales, obispos, sacerdotes o seglares— que siguiendo esa misma conciencia individual y a la misma luz evangélica, llegan a la conclusión opuesta? ¿Por qué decir que eso es «triste e inoportuno» y síntoma de «nacional-catolicismo» (demagógico apelativo descalificante tan en boga hoy para cuando se carece de otros argumentos)? Si el voto negativo del cristiano procediera de una madura reflexión previa, tampoco debiera haber nada que objetarle. Porque bueno es que haya obispos, sacerdotes y seglares que estén iluminando las conciencias acerca de los valores positivos de la Constitución (iluminación que queda peligrosamente inflacionada con el cotidiano lavado de cerebro televisivo), pero igualmente bueno tiene que ser el que haya también cristianos que iluminen la conciencia acerca de los aspectos negativos de la Constitución (que los hay: v. g., familia y educación, sobre los que ni un solo obispo, que conozca, ha emitido juicio que sea medianamente favorable a su tratamiento en el texto constitucional). ¿Por qué, pues, «tristemente inoportuno» don Marcelo? ¿Inoportunos también algunos obispos de diócesis catalanas o de la de Madrid, en su inclinación hacia el sí? ¿Inoportuno el sacerdote don Antonio Oriol cuando recomendaba el «sí» en su reciente conferencia en la Facultad de Teología de esta ciudad? No creo que a ninguno se le deba calificar de inoportuno.

La pastoral del Cardenal Primado, cuya digna trayectoria de neutralidad política conocemos desde la época de catedrático de Religión de la Universidad de Valladolid, en los años 49 y 50, multado y prohibido gubernativamente porque alzaba valientemente su voz en pro de los derechos de la clase trabajadora vallisoletana, no difiere en su esencia del contenido de la nota del Episcopado Español. Ambas dejan a la libertad de conciencia la decisión última; ambas hacen hincapié en la imperfecta regulación de la familia y la educación en la Constitución. La diferencia estriba, quizás, en la distinta literatura y apelativos que se usan y en uno y otro texto y en la mayor extensión que don Marcelo dedica al analizar aspectos negativos de la Constitución que sólo son aludidos en la Nota Episcopal Colegiada Por ello advierte el Primado que lo hace **bajo su responsabilidad personal** y sólo porque piensa, como muchos cristianos, que estos temas son básicos para la iluminación del creyente a la hora de emitir el voto.

Sólo queda la consideración del posible escándalo que puede ofrecer una Iglesia que toma posturas distintas sobre un mismo texto, a la luz de una misma Fe. Pero este aparente escándalo no es tal, a poco que se reflexione sobre el carácter ambiguo de los artículos de la Constitución que se relacionen con estos temas («deberes religiosos», «derecho de todos a la vida» «libertad de enseñanza» sin contenido, etc.). Ambigüedad que a niveles políticos se destaca como uno de los valores más positivos de la Constitución. Pues bien, es desde esta ambigüedad básica desde donde hay que valorar y comprender estas distintas posturas. Porque lo que intencionadamente se hace ambiguo en esencia, necesariamente conduce a interpretaciones multiformes, incluso desde una misma posición ideológica. Esta «ambigüedad», como estado de derecho va a regirnos durante los próximos años. Indudablemente, nos tememos que ella va a continuar manteniendo esta confusión y disparidad en la igualdad a la par que permitirá a muchos seguir ejercitando el divertido deporte hispánico del «donde dije digo, digo Diego».

¿Inoportunos los argumentos negativos de la Constitución y oportunos los positivos ¿Dónde la esencial libertad cristiana?

Hermanos cristianos no identificados. Paz, Amor y mi deseo de conocernos personalmente.

Muchos seres humanos, hermanos tuyos, que carecen de todo, te necesitan Aplacando su hambre, habrás cumplido una primordial obra de Caridad.

CIRCULO

ASOCIACION BELENISTA DE BURGOS

OBRA CULTURAL DE LA

CAJA DE AHORROS DEL CIRCULO CATOLICO

Dentro de la Campaña Artística de Navidad 1978-79 se han organizado, en colaboración con diversos organismos de nuestra capital, un

CONCURSO LOCAL DE ESCAPARATES, en el que podrán tomar parte todos los establecimientos de nuestra capital.

CONCURSO «BELEN EN EL TALLER», para cuantas fábricas, talleres y obras lo deseen.

Concurso «Belén en la portería», para las casas con portería que estén interesadas en ello.

CONCURSO DE PORTALES DE BELEN, TARJETAS DE FELICITACION NAVIDEÑA Y TEMAS DECORATIVOS DE NAVIDAD, para todas las personas que deseen concursar.

CONCURSO INFANTIL DE POSTALES DE NAVIDAD, en el que podrán tomar parte todos los niños y niñas que así lo deseen de las Escuelas, Colegios, Parroquias, Catecismos, radicados en nuestra capital y provincia.

Las Bases para los distintos Consursos se encuentran a disposición de todos los interesados en las Oficinas de la CAJA DE AHORROS DEL CIRCULO CATOLICO, en cuya sede central (Avda. Reyes Católicos, 1), podrán entregarse los trabajos y formalizar las inscripciones.

CONSTITUCION.

Depende de tí.

Tu derecho es votar. Vota libremente.

6 de diciembre Referéndum Nacional.

REFERENDUM NACIONAL DIA de la CONSTITUCION 6 DE DICIEMBRE

M.E.C.D. 2017

crónica política semanal

LAS DECISIONES ECONOMICAS CREAN CIERTAS TENSIONES EN EL GABINETE. — PROXIMAMENTE SUAREZ ADOPTARA SU DECISION CONSTITUCIONAL. — EN EL REFERENDUM SE PODRA VOTAR LIBRE Y RESPONSABLEMENTE.

Madrid (Crónica política de la Agencia Logos, por F. L. De Pablo).

Los nuevos dispensadores de ortodoxias se han rasgado las vestiduras porque una parte minoritaria del Episcopado haya sido más crítica que la conferencia de Obispos sobre el texto constitucional. Es una demostración más de la falta de tolerancia de los demócratas de carnet.

Las discrepancias y el contraste de pareceres y actitudes que se han venido manifestando a lo largo de estos días de la compaña de difusión del referéndum, en la que desde luego puede decirse que los partidos no han hecho excesiva imaginación, han sido una prueba de la pluralidad existente en el país. Tratar de acallarla, habría sido la primera manifestación anticonstitucional. Por primera vez en la historia de los referéndums, vamos a poder votar libre y responsablemente. Porque este es el nudo esencial de la Constitución; una vigilia permanente del ciudadano para exigir sus derechos y cumplir con sus deberes.

SE ACABO LA COMODIDAD

Quienes se sientan indentificados con los reparos que el arzobispo de Toledo ha puesto al texto constitucional, luche por defenderlos democráticamente, y entreguen su voto a los partidos que también democráticamente les representen. Pero respeten las opiniones de la España plural que, desde luego, ya no es oficialmente católica. La Constitución deja atrás ese sentido paternalista de la fe al que estábamos mal acostumbrados, muchos españoles. Se acabo la comodidad para todos. A partir de ahora es el ciudadano, cada vez que vote, el que deberá medir muy bien a quien le entrega su confianza, porque de la mayoría que salga en el Congreso, dependerá que el desarrollo constitucional y la legislación ordinaria se oriente en la línea de lo que opina la mayoría sobre estos temas de derecho natural.

Como un reflejo de ese pluralismo, que nadie espere que el referéndum del día 6 (el primero que realmente se ha decidido en libertad porque el de la reforma política se llevó a cabo bajo la dinámica del cambio histórico) va a cosechar triunfalistas unanimidades. Será un reflejo de la variedad de opiniones manifestadas a lo largo de estos días. Quizá sea en el Norte, donde se vive bajo la presión psicológica del miedo a ETA, donde pese a la facilidad del voto por correo, los vascos no se atrevan a manifestarse con la misma libertad que el resto de los españoles. En cualquier caso no se puede ni soñar que los resultados ofirmativos para la Constitución alcancen un porcentaje similar al del electorado que representan los partidos que han propugnado el sí. Pero tampoco es necesario. Incluso una Constitución democrática exige una cierta tensión u oposición por parte de quienes no están de acuerdo con ella, porque de ese modo estarán vigilantes para su defensa la mayoría que la apoya.

Y DESPUES, A LOS PUCHEROS

En cuanto pase el referéndum vamos a ver si los partidos empiezan a ocuparse del «puchero», porque todos parecen estar deshojando la margarita, para tratar de adivinar cuál será la decisión de Suárez sin querer adoptar compromisos. Sindicales y partidos dicen que quieren pactos económicos, pero todos intentan obtenerlos en las mejores condiciones de rentabilidad electoral para su partido. Si continúa este estira y afloja el Gobierno tendrá que adoptar una decisión, la del envío a las Cortes de un Proyecto de Ley en el que todos se mojen y digan las razones por las que no aceptan los topes de crecimiento de la inflación y los salarios, o bien asumir la responsabilidad aprobando un Decreto-Ley.

Estas decisiones económicas están creando cierta tensión en el Gabinete, unido al desconocimiento en que Suárez parece tener la mayoría de sus ministros sobre sus intenciones de futuro. Por eso algunos se sienten incómodos. Parece que el único que debe saber algo es el Sr. Abril Martorell que aparte de tener la confianza de su jefe, manda con autoridad y decisión. «Se acabó el pasteleo», le decío a los socialistas el otro día, al tiempo que comentaba que estaba dispuesto «a obtener unos pactos sin renuncias ideológicas y sin destruir el país, como algunos pretenden. El presupuesto —agregó— debe estar aprobado cuanto antes, porque de ello depende la estabilidad»

SUAREZ QUIERE DECIDIR LIBREMENTE

Es posible que la reunión informativa que el Gobierno celebrará el lunes, ordene la estrategia y el calendario político económico hasta el 26 de Enero, fecha en que Suárez habrá de adoptar su decisión constitucional. Parece que la idea es que en ese momento, el presidente no se sienta condicionado por nada. Por eso desea acelerar la aprobación de los presupuestos y conseguir el pacto económico. El Gobierno puede ahora actuar con libertad, porque aunque el Congreso tardará todo este mes en aprobar el presupuesto como para el 26 de Diciembre ya habrá entrado en vigor la Constitución, y dado que parece que se va a solicitar procedimiento de urgencia para esta Ley, el Senado, donde UCD tiene mayoría, aprobarío los presupuestos sin agotar el plazo de veinte días que tiene para vetarlos o enmendarlos.

Lo mismo ocurriría con un Decreto-Ley en el que el Gobierno concentrará las dos decisiones macroeconómicas básicas para el año próximo: tope al crecimiento de la inflación y de los salarios. Si lo asume antes de que entre en vigor la Constitución, no tiene problemas, porque conserva la mayoría en la actual comisión de urgencia legislativa, y si aplica el artículo 86 de la Constitución, basta que promulgue el decreto en los primeros días de Enero, para que los treinta días de plazo que el Congreso tiene para debatirlo, no coincida con la fecha en que Suárez haya de adoptar su decisión constitucional. Decisión que ya muy pocos dudan sería la investidura, para la que se asegura que, al menos en la segunda votación, hasta Alianza Popular se abstendría y por supuesto los socialistas. De tener Suárez segura esa actitud socialista, quizá se arriesgase por la segunda votación sin utilizar en la primera el apoyo vasco o catalán, que puede serle muy costoso, a la hora de sus respectivos estatutos.

Lea Vd. siempre DIARIO DE BURGOS

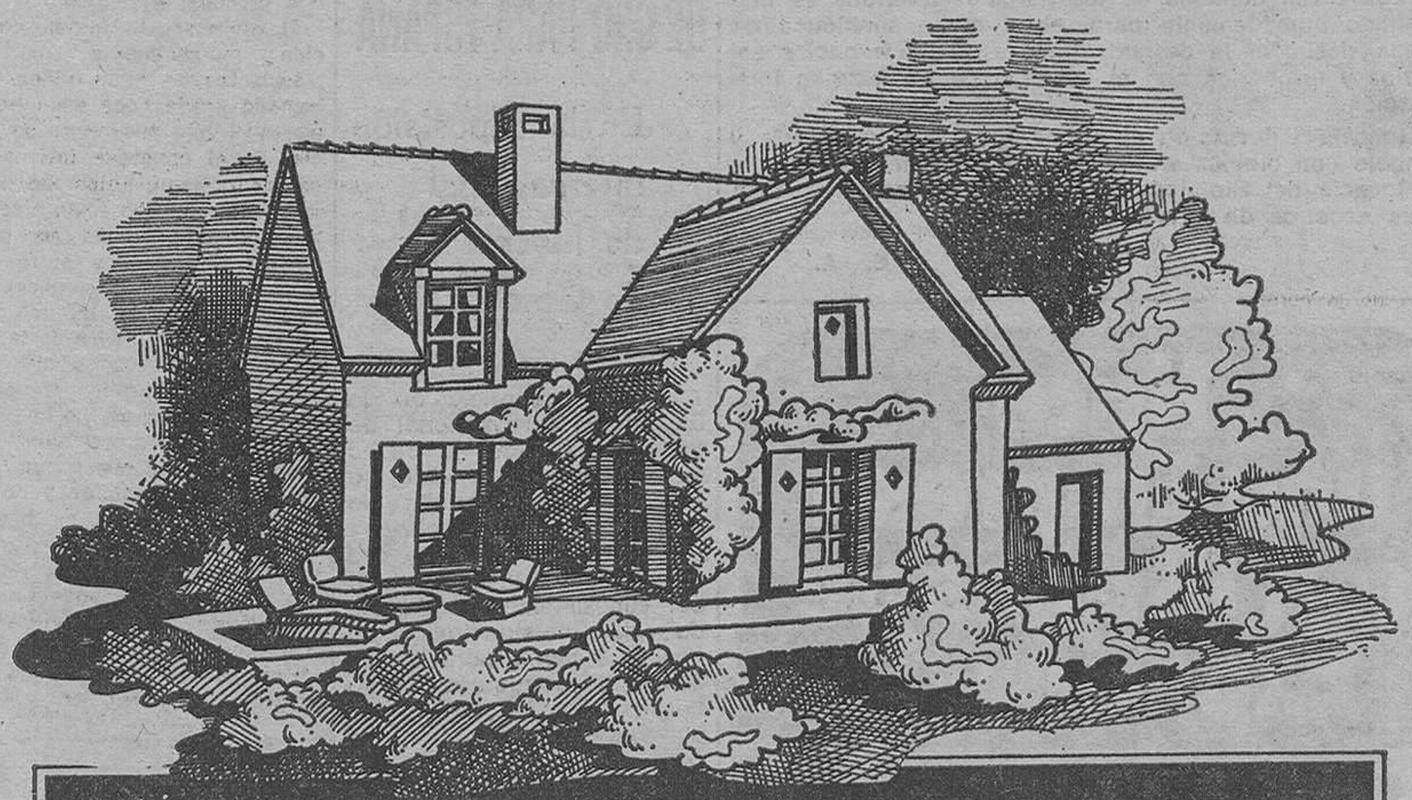

REGALAMOS UN PISO Y 100 PREMIOS PARA EL HOGAR

La Caja de Ahorros del Círculo Católico, sortea entre sus clientes un magnífico piso, situado en la calle José María de la Puente, nº 8, 3º dcha. de Burgos, compuesto de amplio vestíbulo, cinco habitaciones, cocina, dos baños, armarios empotrados, terraza, calefacción central y ascensor descensor.

RECOJA SUS BOLETOS

Así mismo, sortea 100 extraordinarios regalos para el hogar: televisores color, lavavajillas, lavadoras, frigoríficos, tocadiscos, aspiradores, televisores portátiles, etc. Infórmese en cualquiera de nuestras oficinas, sobre las bases de participación en este extraordinario sorteo.

CIRCULO

CAJA DE AHORROS DEL CIRCULO CATOLICO

M.E.C.D. 2017

IGNACIO DEL RIO

En la Sala de Exposiciones de la Caja de Ahorros Municipal

Ignacio del Río, identidad que se define por sí misma. Recia personalidad de hombre y de artista. Una sorpresa que ofrece en cada momento latente. Poder de convocatoria para un público muchas veces más curioso que experto. pero seguro de encontrar, en diálogo abierto, sencillez y sensibilidad junto al encanto permanente de lo espontáneo.

En tiempo breve hemos podido seguir complacidos la sinceridad desesperada de Ignacio del Río. Su particular manera de hacer y de vivir.

Pinturas y dibujos se hermanan en la diaria agitación de este hombre libre y universal, abierto de par en par a las influencias de su entorno castellano, tan profundamente sentido.

Rechazo constante del descanso y de la planificación. Ignacio necesita darse. manifestarse continuamente, diluyendo su arte en esencias puras de sabor popular y eterno. Comunicar sus inquietudes a través del estallido de su pincel inquieto o en la forma inequívoca de su trazo firme y seguro.

Los ocres otoñales de los páramos queridos se han apagado humildemente para, en armonía simbiótica de líneas, desnudar la desnuda tristeza de los espacios solitarios y arroparlos con el esfuerzo de su fecunda imaginación.

Ignacio del Río en esta ocasión se hace paisaje y símbolo con dibujos vividos y soñados al mismo tiempo.

Ignacio del Río llega de nuevo hasta nosotros. Está entre nosotros de nuevo. Como siempre.

E. A.

Nace una Empresa con 18 años de Experiencia

Las necesidades de Mercado, exigían nuestra actualización, hasta llegar a la fabricación.

Nuestra experiencia y conocimiento del mercado Consumidor de PINTURAS durante 18 años, nos permiten presentar unos productos con su técnica más avanzada.

Nuestros Equipos de FABRICA y LABORATORIO, están a su disposición en beneficio de una solución a sus necesidades.

BERNARDO ECENARRO, S.A.
Polig. Ind. San Lorenzo
Tlnos: 741393 - 740846 - 740628 - ELGOIBAR

PRIMER TRASPLANTE DE TESTICULO HUMANO

Ha sido efectuado en Barcelona

Barcelona (Logos). — El primer trasplante en el Mundo de testículo humano de cadáver se ha realizado con éxito en el Hospital Clínico Universitario de Barcelona a cargo del profesor José María Gil-Vernet, catedrático de urología, con la colaboración de un equipo de más de veinticinco personas El receptor es un joven, mayor de edad El testítulo fue extraído de un cadáver y conservando durante catorce horas hasta que se encontró el enfermo más idóneo por similitud de tejidos y grupos sanguíneos para efectuar la operación.

La intervención tuvo una duración de cinco horas Catorce horas después de la operación el testículo presentó signos de buen funcionamiento y las características apreciadas en la unidad de trasplantes donde está internado el operado son de absoluta normalidad Por razones de respecto a la intimidad y de secreto profesional médico no se darán a conocer el nombre ni la edad ni el origen del paciente. el cual sufría de acusado infantilismo de gonadas siendo prácticamente inexistentes las mismas Por iguales razones no se dará información sobre el cadáver del que procede el testículo.

El profesor Gil-Vernet conocido mundialmente por sus trasplantes de riñón. viene trabajando desde hace años en a nueva cirugía que ahora se inicia. En el congreso internacional de urología celebrado hace unos seis años en Tokio presentó sus experiencias en trasplantes de gonadas entre perros y a partir de entonces ha perfeccionado el método el cual se inserta centro de la microcirugía. El avance obtenido puede tener gran repercusión en los campos de la genética y de la endrocrinología La experiencia es nueva ya que se trata de trasplante y no de injerto. por lo que se habrán de conocer los sitemas para prevenir y combatir los rechazos y para hallar unas seguridades de normal utilización científica en beneficio de la Humanidad en general y de los enfermos en particular.

TRES MEDALLAS DE ORO PARA ESPAÑA

En la exposición internacional de Invenciones de Ginebra

Madrid (Logos). — La participación española en la Exposición Internacional de Invenciones, que se acaba de clausurar en Ginebra, ha obtenido una medalla de oro de primera categoría y otras dos medallas de oro de segunda clase (Vermeil) por «un sistema automatizado de iluminación», un «compás plano para dibujo lineal» y «estructura plana para edificaciones», de cuyas patentes son autores respectivamente los señores Alvarado Begovich, Fernández Aldape y González Rodríguez. El profesor Martín Artajo recibió una medalla de plata por su «sistema bio físico - dieléctrico para preparar agua metadialytica para la profilaxis y curación de las iitiasis biliares, renales y cardiovasculares, sin dolor». Diversos especialistas extranjeros se han interesado por estas innovaciones españolas, que han despertado un vivo interés para la celebración de contratos de licencias. El conjunto de la participación española ha estado constituído por doce nuevas técnicas. habiendo sido visitada la exposición por más de 100.000 habitantes.

Todos los inventores españoles han acudido al certamen sin ninguna ayuda estatal ni oficial, y sus respectivos trabajos de investigación se deben a su propia iniciativa.

ORDENACION DEL CULTIVO DE LA PATATA

Madrid (Logos). — El fondo de compensación para el mercado de la patata es una idea que. al parecer, se afianza cada día entre los agricultores, como posible solución a los problemas del sector.

Según han manifestado a «Logos» algunos de los participantes en la reunión que se ha celebrado en el FORPPA para continuar con el estudio de la ordenación del cultivo de la patata, este fondo sería en realidad una agrupación interprofesional de productores y comerciantes enncargada de regular el mercado y. del modo más aceptable, programar los cultivos. previo examen de las necesidades del consumo. posibles precios de venta y alternativas de los cultivadores. Todo esto se estudiaría en reuniones periódicas, incluso antes de la siembra. estableciendo sobre los precios en origen unos márgenes máximos y mínimos para cubrir el riesgo, siempre presente en la agricultura, de que el producto final se aleje de lo previsto.

Aparte de estas características generales, los agricultores piensan que la mencionada agrupación debería tener carácter privado y poder de decisión para actuar con rapidez en determinados momentos, figurando la Administración como coordinadora. y orientadora de la misma, pero sin intervencionismo

Aunque según impresiones recogidas por «Logos», en líneas generales existe un acuerdo básico entre los representantes de los agricultores sobre este tema. la dificultad para su puesta en marcha podra iniciarse al tratar de la representación en el mismo. financiación. cotizaciones. ayudas oficiales. etc... El jueves, día 14, hay una nueva reunión en el FORPPA para seguir estudiando la ordenación del cultivo de la patata en la que se irá perfilando esta organización que podría contribuir a solucionar los tradicionales problemas de excedentes en este cultivo.

EL MEJOR MEDIO DE ECONOMIZAR HASTA EL 30 % DE GASTOS DE CALEFACCION

OPTIMEX

Impide la entrada de frío, calor, polvo, humedad y amortigua ruidos y vibraciones.
Es de aplicación inmediata. Presupuesto sin compromiso. Llámenos, le visitaremos con mucho gusto.

OPTIMEX

Concesionario de esta Zona
TELEFONO 20 13 92

NACIONALIDADES Y REGIONES

ESPAÑA NUEVAMENTE DIVIDIDA

POR ESO, VOTAREMOS

NO

Un grupo de burgaleses, representados por

DOÑA MARIA DEL CASTILLO BLANCH

Almacenes **La Puebla**

Gran Oferta Especial

Diciembre

Todo cliente será **OBSEQUIADO** *con un* **REGALO** *relacionado con el valor de su compra.*

Aproveche esta Gran Oportunidad y ahorre dinero.

Almacenes **La Puebla**

Calle Calzadas, 46 y Condestable, 4

¡VISITENOS!, ¡LE INTERESA!

M.E.C.D. 2017

Intento de asesinato frustrado contra un policía municipal, en Amorebieta

El botín del atraco a Altos Hornos, reivindicado por ETA militar, parece que asciende a 76 millones de pesetas

«ETA es el enemigo público número uno de los trabajadores», declara el secretario de Comisiones Obreras en el País Vasco

Bilbao (Logos). — La rama militar de ETA ha sido la autora del atraco perpetrado ayer en Altos Hornos de Vizcaya. La rama militar de ETA ha reivindicado el atraco en un comunicado que ha hecho llegar a distintos medios informativos de Bilbao a mediodía de hoy, atraco que califica de «requisa» señalando que se atribuye el mismo aunque no sea habitual que dicha organización reivindique este tipo de actos, sino solamente los atentados u otros con implicaciones políticas.

El total de la suma robada en el mencionado atraco, según ha podido saber «Logos» es del orden de 76 millones de pesetas

La cifra exacta no se podrá saber hasta que los trabajadores de la sección de uno de los pagadores haga la reclamación correspondiente, ya que de ese pagador los atracadores se llevaron toda la documentación de la nómina además del dinero ignorándose por tanto con precisión cuántos trabajadores llegaron a cobrar o, simplemente recogieron la documentación de la nómina sin haber retirado el sobre conteniendo el dinero, por hallarse de turno en ese momento.

De los 91,7 millones de pesetas de la nómina que se abona en la pagaduría de «La Benedicta», de Sestao, los pagadores que pudieron efectuar el recuento por quedarse en posesión de los comprobantes, habían entregado un total de diez millones de pesetas a los trabajadores. La duda se abre con el pagador al que robaron el dinero y la documentación, el cual estima que pagó por importe de unos cuatro o cinco millones de pesetas, sin poder precisar la cifra exacta. De todo ello se deduce que la cantidad atracada es del orden de 76 millones de pesetas

RECUPERADOS DOS DE LOS COCHES UTILIZADOS EN EL ATRACO A ALTOS HORNOS

Bilbao (Logos). — Dos coches fueron robados en la mañana de ayer en Sestao a punta de pistola para luego ser utilizados en el atraco a Altos Hornos de Vizcaya. Ambos vehículos fueron después localizados por las fuerzas de seguridad ciudadana hallándose en el interior del R-12 BI 0803-S las dos carabinas que fueron sustraídas a los guardas jurados de la empresa, el de la puerta y el que se hallaba en el interior de la pagaduría atracada

Los coches fueron recuperados aparcados en la misma localidad de Sestao. Estos fueron robados a don Juan Cruz Ruiz Lando el R-12, BI-0803-S y a don Angel Salazar Orive, el R-12 BI-151513 a quienes ordenaron que no denunciaran lo ocurrido hasta mediodía.

ATENTADO CONTRA UN POLICIA MUNICIPAL QUE RESULTO ILESO

Bilbao (Logos). Un atentado en grado de tentativa fue perpetrado anoche alrededor de las once contra la Policía Municipal de Amorebieta, cuando un miembro de dicho Cuerpo se disponía a apearse del "Land Rover" del mismo en la parte trasera de la Casa Consistorial, sin que fuera alcanzado por los disparos efectuados por uno o varios individuos desde el interior de un coche que en ese momento arrancó a gran velocidad.

A la mencionada hora llegaba el "Land Rover" Su único ocupante había apagado las luces y se disponía a apearse del vehículo cuando a una distancia de ocho metros aproximadamente desde un coche allí estacionado y que en ese momento arrancó a gran velocidad, fueron efectuados primero un disparo y a continuación una ráfaga.

Los ocupantes del automóvil no fueron vistos, ya que la zona carece de luz y el coche salió a oscuras.

El policía municipal resultó ileso comprobándose después que el "Land Rover" presentaba siete impactos de bala, habiéndose recogido algunas balas que han sido remitidas al laboratorio para su examen y poder determinar sus características ya que los casquillos debieron caer en el interior del coche desde el que fueron efectuados los disparos

DETENIDOS EN VITORIA SEIS PRESUNTOS MIEMBROS DE ETA

Vitoria (Efe) — Seis presuntos miembros de ETA han sido detenidos hoy por la Policía de Vitoria, señala una nota hecha público por la Jefatura Superior de Policía de Bilbao

El texto de la nota es el siguiente:

«Tras investigaciones practicadas por Inspectores del Cuerpo General de Policía de la Comisaría de Vitoria, encaminadas al esclarecimiento de los delitos terroristas cometidos en la ciudad de Vitoria y provincia de Alava, han culminado con la detención en el día de hoy de seis personas, al parecer componentes de la organización terrorista ETA.

En el momento de la detención cuando presumiblemente se disponían a perpetrar un atraco de una empresa de esta ciudad les han sido intervenidas las siguientes armas y municiones: una pistola «Firebird» calibre 9 mm «Parabellum» dos pistolas marca «Mauser» calibre 7,65 cuatro cargadores, doscientos cartuchos del calibre 132 cien cartuchos del 9 Parabellum y 21 cartuchos de calibre 7,65

Cuando se producía la detención de dos de los detenidos trataron de hacer uso de las armas que portaban impidiéndolo la rápida intervención policial, que con la eficacia que le caracteriza les desarmó y detuvo con riesgo de su integridad física, sin que se haya producido ningún tiroteo

Se continúan las investigaciones conducentes a determinar el grado de culpabilidad y participación en hechos conflictivos de cada uno de los detenidos.

En ese servicio policial han participado unidades de Policía Armada apoyando la acción del Cuerpo General de Policía»

«ETA ES EL ENEMIGO PUBLICO NUMERO UNO DE LOS TRABAJADORES»

Cornellá (Barcelona) (Efe). — El secretario general de Comisiones Obreras de Euskadi, Tomás Tuero, ha dicho en rueda de Prensa celebrada en Cornellá que «ETA sólo favorece a la extrema derecha y a las fuerzas desestabilizadoras, y hoy no representa a nadie en Euskadi».

«Con ETA —agregó— no se puede negociar, porque sería darle una representatividad de la que carece, y, además, es el enemigo público número uno de los trabajadores».

lámparas
bronces
porcelana
cristal
regalo
art. decoración
mueble auxiliar
Calzadas, 6 "Bernardas"
Telf. 212261 - BURGOS

M.E.C.D. 2017

Los partidos políticos de representación parlamentaria y la Constitución

(IV)

Votaremos «Sí» a la Constitución (UCD)

El día 6 de Diciembre los españoles tenemos una cita importante con las urnas y con la historia. Tenemos que ir a depositar nuestro voto para expresar nuestro juicio y pensamiento sobre el texto constitucional. Al realizar este acto tan transcendental, no solamente ejercemos un derecho, sino que en igual medida cumplimos un deber y obligación ineludible de ciudadanía. Por eso todos debemos acudir a las urnas, en un acto reflexivo y consciente que nos permita libremente optar por lo que creemos que es mejor para España y los españoles.

Los parlamentarios de UCD votamos «sí» en el Congreso y en el Senado y seguiremos votando sí en el referéndum, como asimismo aquellos que simpatizan con nuestros ideales políticos y se identifican con el modelo de sociedad convivencial que propugnamos.

Pero no estaremos solos, votará con nosotros una gran mayoría del colectivo nacional y hasta formaciones políticas que discrepan, y mucho, de nuestros puntos de vista políticos.

Esto quizá sea lo más importante o por lo menos, lo más esperanzador de la Constitución que se presenta, el milagro de convivencia, al terminar de una vez por todas con dogmatismos e intransigencias que enfrentaban a las dos Españas históricas, el asumir la Constitución prácticamente todos los partidos políticos es signo y augurio de larga vida sin revisionismos y posibilidad de gobernar con ella en cualquier alternativa política.

UCD que después del primer Congreso, ha dejado claro que es un gran partido político cohesionado y fuerte, capaz de las mayores empresas, ha tenido el honor de contribuir a configurar esta Constitución.

Votaremos «sí» a la Constitución, porque es la Constitución de la concordia, pero también porque es buena prueba de bondad y acierto de la misma, saber que van a votar no la extrema derecha y la extrema izquierda, aunque pienso que estos noes, no es que vayan solamente contra la Constitución, sino que en mayor medida van directamente contra la democracia.

Votaremos «sí» a la Constitución, porque con ello terminamos un período histórico de transición que va siendo demasiado prolongado y que ha resultado difícil y peligroso.

Votaremos «sí» en el referéndum, porque el texto constitucional es democrático, progresista, liberal y humanista y nos garantiza que los conceptos de libertad, igualdad, fraternidad y justicia van a ser algo más que bonitas palabras y empezarán a convertirse en realidades y hechos.

Votaremos «sí» el 6 de Diciembre, porque al leer detenidamente el capítulo segundo de la Constitución que se refiere a derechos y libertades, le consideramos completo, amplio y abierto a la más risueña de las esperanzas y porque al examinar el capítulo tercero que trata de los principios rectores de la política social, asegura la protección integral del niño, establece el derecho a disfrutar de un medio ambiente adecuado y señala medidas eficaces para algo que nos es tan querido como tratar de resolver los problemas de la tercera edad y los que tienen los disminuidos físicos y psíquicos.

Refrendaremos positivamente con el «sí» en la papeleta a la Constitución porque con ella, Unión de Centro Democrático puede desarrollar plenamente su proyecto ideológico y de gobierno y crear para todos los españoles y con su ayuda el modelo de sociedad que propugnó en su campaña electoral y que no es otro, sino el de una moderna democracia occidental que es el tipo de convivencia que ha dado prosperidad y bienestar a las naciones europeas.

Nuestro voto será un rotundo «sí» porque es una Constitución de todos y para todos y la consideramos muy aceptable para la mayoría de los españoles, pero aun cuando no nos gustase en alguna parte, que no es el caso, diríamos «sí», al texto constitucional, mirando por los superiores intereses de España, porque el país no puede permitirse el lujo de volver a iniciar otro período de transición que podría ser traumático, por elaborar una nueva Constitución que con seguridad sería peor que la actual y además dejando en el aire y marginados los graves problemas que España tiene pendientes.

Y por último creemos que al decir «sí» a la Constitución damos respuesta a l ainvocación que Su Majestad el Rey señalaba en su mensaje a la nación española con ocasión de su juramento... «Que todos entiendan con generosidad y altura de miras que nuestro futuro se basará en un efectivo consenso de concordia nacional».

El texto constitucional, al que vamos a votar «sí», es la suprema contestación jurídica a tan alto enunciado.

Desde él sería también posible dar cumplimiento a aquel otro propósito formulado por el Rey en la misma ocasión.

«Juntos podremos hacerlo todo, si a todos damos su justa oportunidad».

PEDRO CARAZO CARNICERO
(Senador y secretario general de UCD Burgos).

TRESCIENTAS JOVENES PREFIEREN SEGUIR EN EL INSTITUTO DE PROTECCION A LA MUJER

Madrid (Logos). — Trescientas dos jóvenes mayores de 18 años y menores de 21 han optado por seguir bajo la protección del Instituto Nacional de Protección a la mujer y no abandonarlo, según informa a «Logos» el director del Centro don Jaime Cortezo.

El Sr. Cortezo ha manifestado que, de acuerdo con el Decreto Ley sobre reducción de la mayoría de edad a los 18 años, envió una circular a todos los Centros del Instituto que tienen a su cargo a mujeres menores de edad, informando que de acuerdo con la citada disposición legal podían abandonar voluntariamente los Centros aquellas jóvenes que hubiesen cumplido los 18 años.

«Para mi sorpresa —añadió— trescientas dos han decidido continuar en los Centros y seguir los cursos de formación que impartimos, mientras sólo 69 han decidido hacer sus maletas y marcharse».

«Esto es importante —agregó— porque indica que el Instituto de Protección a la mujer no es tan malo como se ha venido diciendo, y ejerce una labor de auténtica reinserción social de las jóvenes que están bajo su responsabilidad».

Podium
TROFEOS
CALLE MADRID

CAMAS ANTIGUAS DE HIERRO
RESTAURADAS
TALLERES HERRERO
Calle Rey Don Pedro, 32

MUEBLES · REGALOS · DECORACION
VALENTI
símbolo de nobleza artesana
EXCLUSIVISTA EN BURGOS:
CARRILLON
AVDA. GENERALISIMO, 1. TEL. 20 02 10.

teku
sólo lámparas con estilo
lámparas en líneas modernas y clásicas
diseños italianos, franceses, filipinos, alemanes...
y asesoramos por especialistas en iluminación
teku.
AVDA. GENERALISIMO, 8

M.E.C.D. 2017

COMENTARIO DE «LE FIGARO MAGAZINE» SOBRE EL REY DE ESPAÑA Y SU TRAYECTORIA

(Viene de primera página)

centajes que se difunden en España sobre los supuestos resultados.

«Los españoles no temen al porvenir ahora —dice— sino al presente», refiriéndose a la situación de la seguridad a causa del terrorismo.

Y al respecto dice que el voto que se espera, «que ridiculizará la causa de los terroristas» podría ser causa de «desesperación» que les condujera a mayores crímenes.

El articulista concluye afirmando que «Don Juan Carlos ha realizado los sueños de sus vecinos (franceses): ha atenuado la crispación mejor que Giscard, socializado más económicamente que los ingleses, vendido más sol que diez países mediterráneos reunidos, y consolidado las instituciones mejor que nadie».

Y finaliza preguntándose si el Monarca triunfará de los terroristas antes que los italianos de las «Brigadas Rojas».

CONTACTOS CON VISTAS AL VOTO DE CONFIANZA

Barcelona (Efe). — La UCD mantiene contactos con otros grupos parlamentarios de cara a la cuestión del voto de investidura, ha afirmado Rafael Arias Salgado, secretario general de UCD, en una rueda de Prensa en Barcelona.

Añadió que estos contactos no son para negociar sino para saber las posiciones de cada uno. Lógicamente —dijo—, los que no apoyan las elecciones apoyan el voto de investidura».

Sobre la posibilidad de un Gobierno de coalición con el PSOE, afirmó que «el PSOE se empeña en calificar la situación de catastrófica, porque tiene un gran interés en entrar en el Gobierno, y las conversaciones que mantenemos con el PSOE no son sobre este tema»

Respecto a las alusiones que el líder del PSOE Alfonso Guerra hizo ayer en Barcelona sobre algunos miembros del Gobierno, manifestó que «el señor Guerra es un histrión cuando actúa en política, y cuando diga cosas inteligentes, yo trataré de contestar con inteligencia, lo mismo que trataré de contestar con humor cuando el habla con humor, pero el monopolio de las tonterías se lo dejó a él».

«EL EJERCITO NO HA CAIDO EN LA TRAMPA QUE SE LE TENDIA»

Madrid (Efe). — «El Ejército español ha permanecido sereno y disciplinado, sin caer en la trampa que se le tendía», ha manifestado el presidente del Senado, Antonio Fontán, en unas declaraciones al diario «Informaciones».

A lo largo de una amplia entrevista, recogida hoy por el vespertino, el presidente del Senado analiza los últimos acontecimientos militares y afirma que «en la situación actual de nuestro país, no se da el mínimo de condiciones históricas para que haya un intento, por parte de nadie, de llevar a efecto un golpe militar».

OPERACION COMBINADA FUERZAS DE ORDEN PUBLICO - EJERCITO ANTE EL REFERENDUM

El líder del PSOE concluyó su discurso en Bilbao con un: "¡Viva la vida!"

(Viene de primera página)

los socialistas en cabeza del protagonismo constitucional.

TRESCIENTOS MILLONES EN PUBLICIDAD EN PRENSA

Madrid (Efe). — Desde el 13 de Noviembre al 4 de Diciembre, el Gobierno invertirá más de 300 millones de pesetas en la campaña publicitaria del referéndum en los periódicos, para pedir la participación ciudadana en la consulta popular.

Más de 3.000 anuncios, a un precio medio de 100.000 pesetas, se publicarán hasta el próximo día 4 en 186 periódicos diarios, revistas y «Hojas del Lunes». Los 35 diarios pertenecientes al organismo autónomo "medios de comunicación social del Estado" publicarán, cada uno de ellos, tres anuncios por día a lo largo de toda la campaña. De las 151 publicaciones restantes, "ABC", "El País" y "La Vanguardia" realizarán el mayor número de inserciones, 18 cada uno de ellos.

Los "slogans" utilizados en la campaña son los siguientes:

—«Depende de ti».

—"España decide su futuro".

—"Tu voto es tu fuerza".

—"Un voto vale más que mil gritos".

—"Para 36 millones de españoles".

—"Cómo votar..." (que se publicará los días 2, 3 y 4 de Diciembre).

Los anuncios de la campaña en favor de la participación en el referéndum se publican en las distintas lenguas de España y también en periódicos de partidos políticos, entre ellos. "Mundo Obrero", "El Socialista" y "Treball".

FELIPE GONZALEZ PIDE AL PUEBLO VASCO QUE NO TENGA MIEDO

Bilbao (Efe). — Con un grito de "Viva la vida!" ha terminado Felipe González su intervención, esta tarde, en un mitin en favor de la Constitución, desarrollado en la Feria de Muestras de Bilbao ante más de ocho mil personas.

En el mitin se refirió el líder socialista a la espiral de violencia que han desencadenado aquellos que no quieren llegar al 6 de Diciembre. Dijo Felipe González que ésta no era una Constitución socialista, pero que era un texto que apoyaban los socialistas desde el primer artículo al último, porque era una puerta que se abría a la libertad, la democracia, la autonomía y el socialismo.

Pidió solidaridad a Euskadi con Andalucía, donde dijo que en estos momentos había muchas personas que estaban pasando hambre.

Más adelante, Felipe González afirmó que únicamente temía al miedo. Pidió a los asistentes que lucharan contra el miedo.

La intervención del secretario general del PSOE, que fue interrumpida en numerosas ocasiones por los aplausos de los congregados, finalizó dando vivas a la vida, a la libertad, a la democracia y al socialismo.

Este acto político se inició con unas breves palabras del presidente del PSOE y presidente del Consejo General Vasco, Ramón Rubial, quien pidió el voto afirmativo a la Constitución, pese a que no era la Constitución ideal de los socialistas. En el acto intervinieron también José María Benegas y Nicolás Redondo.

REUNION DEL COMITE DE UCD

Madrid (Efe). — El Comité Ejecutivo de UCD se reunirá en Madrid el próximo lunes, día 4, para tratar temas relacionados con el referéndum constitucional y las perspectivas políticas del partido gubernamental, según se ha informado a "Efe" en fuentes próximas al mismo.

Inmediatamente después del referéndum, el Comité Ejecutico de UCD volverá a reunirse para analizar los resultados obtenidos y concretar las alternativas políticas que se plantean al presidente Suárez: someterse a un voto de investidura o convocar elecciones generales.

COLABORACION FOP - EJERCITO, EN MISION DE SEGURIDAD

Madrid (Efe). — El Gobierno es el encargado de ordenar el comienzo de las diferentes fases que se contemplan en la operación especial combinada Fuerzas de Orden Público - Ejército, de cara a la celebración del próximo referéndum, ha sabido «Efe» de fuentes oficiales.

Fuerzas del Ejército han empezado a prestar servicio en la I Región Militar, para reforzar o reemplazar a las de Orden Público en la custodia de instalaciones de emisoras de Radio próximas a la capital de España.

En círculos bien informados se afirma que estos servicios pudieran reponder a la segunda de las fases previstas de la operación especial que el Ejército, a instancias del Gobierno, ha programado para las fechas próximas a la celebración del referéndum.

La operación consta de cuatro fases, la primera de las cuales (de atención) se da ya por concluida. En la segunda, cuya orden de puesta en marcha corresponde, como todas, al Gobierno, los efectivos militares empiezan a prestar servicios que habitualmente son competencia de las Fuerzas de Orden Público. Una tercera fase, de alarma, dará comienzo en los días inmediatos al referéndum.

Hay prevista, como en todas las operaciones de este tipo, una cuarta fase (intervención) que «sólo se desencadenará si las circunstancias lo hicieran aconsejable», según ha sabido «Efe» de fuentes solventes. En cualquier caso, la coordinación de la participación del Ejército durante la operación corresponde al Alto Estado Mayor.

Por otra parte, fuentes oficiales han señalado a la agencia «Efe» que las unidades del Ejército que normalmente prestan estos servicios son «las fuerzas de intervención inmediata»: división acorazada número 1 «Brunete», de Madrid; división de Infantería mecanizada número 2 «Guzmán el Bueno», de Andalucía, y la división motorizada número 3 «Maserazgo», de la región levantina, más los regimientos de reserva especial que fueran necesarios.

Por último, las fuerzas de Policía Armada y Guardia Civil con base en el País Vasco, han sido reforzadas con 2.500 hombres para cubrir el servicio de protección que en las demás regiones de España realizarán unidades del Ejército, dentro de la operación militar especial.

EN MOQUETAS TAMBIEN HAY MARCAS

Si Vd. quiere calidad LEAL le instala

MOQUETAS EMFLON® ideas de confort

Moquetas EMFLON, la moqueta con bucle.

Distribuidor para Burgos y provincia:

LEAL DECORACION MOQUETAS

* Concepción, 21 - Telf. 20 57 70 - 20 79 40. * Vitoria, 173 - Telf. 22 55 54 *

Hágase suscriptor de

Diario de Burgos

rellenando este boletín

D. .....

Población .....

Calle ..... N.º .....

Piso ..... Desea suscribirse a DIARIO DE BURGOS

a partir del día (1) ..... del mes de .....

de 1978 por un período de .....

(mes, trimestre, semestre o año).

(1) Las suscripciones comienzan el 1.º y 15 de cada mes.

PRECIOS DE SUSCRIPCION: Capital: 410 ptas. al mes. Fuera de la capital: Trimestral, 1.230 ptas.; Semestral, 2.460 ptas.; Anual, 4.920 ptas.

NOTA.—Las suscripciones de fuera de la capital se harán por un período de tres meses como mínimo.

TODOS TENEMOS DERECHO A LA VIDA

¿TAMBIEN LOS QUE VAN A NACER?

POR ESO, VOTAREMOS

NO

Un grupo de burgaleses, representados por

DOÑA MARIA DEL CASTILLO BLANCH

M.E.C.D. 2017

la hora de la MUJER

DIRECTORA DE ORQUESTA

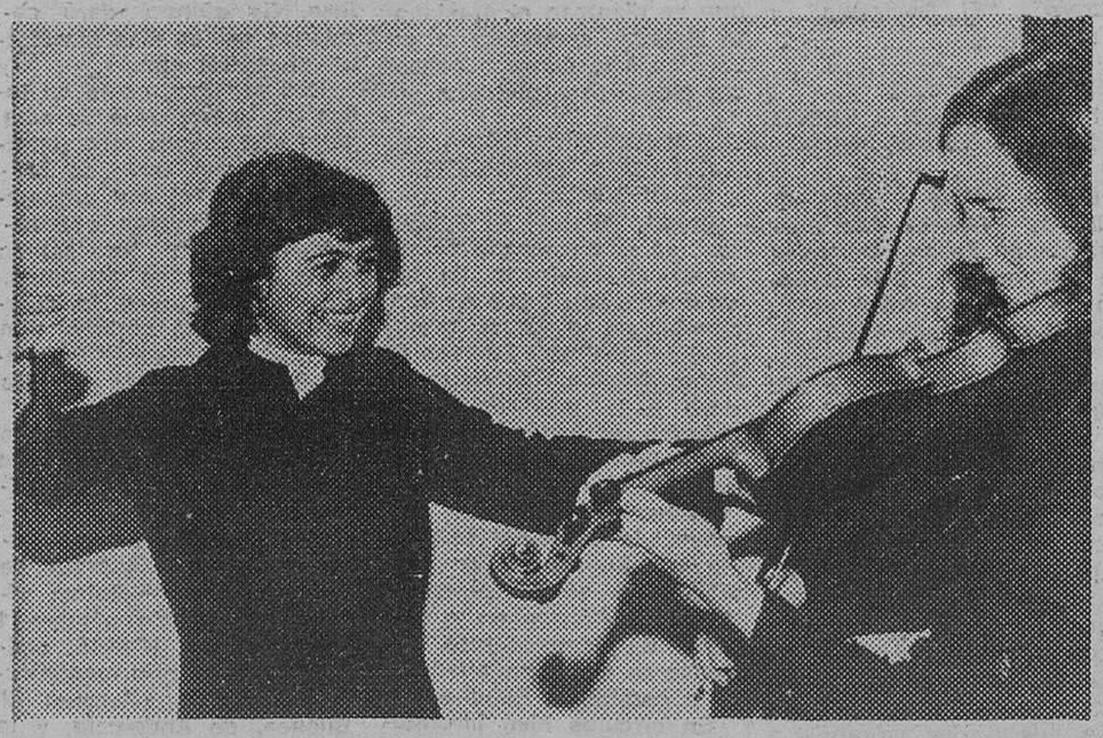

Alicia Mounk (izquierda), polaca de 30 años de edad, tiene motivos para reir satisfecha, ya que no sólo ha debutado con éxito como directora de orquesta, dirigiendo en Munich (Alemania) la ópera "La novia vendida" de Smetana, sino que es la más firme candidata a ocupar la vacante al frente de la orquesta del teatro muniqués del Gaertnerplatz. De lograrlo, sería la primera mujer en ocupar el puesto. (Foto FIEL)

MUJERES QUE TRABAJAN

Por INES

Al igual que en la carrera de Letras, la proporción de mujeres que cursan estudios relativos a la educación es muy elevado en todo el mundo. Excede de la mitad de los matriculados en 17 países europeos y llega al 70 por ciento en Portugal, Hungría, Italia y Suecia, entre otros. En Asia, su número es por lo menos dos veces mayor que en las otras disciplinas (Bangladesh, Japón Líbano, etc.). En Iberoamérica a pesar de que en Argentina equivale al 87 por ciento de la matrícula y en Brasil al 77 por ciento, entre 1960 y 1970 se advirtió una ligera tendencia a la disminución de la participación femenina en esta esfera. En Africa la proporción de mujeres es siempre más elevada en los estudios de educación que en las otras ramas de enseñanza superior.

En 1967, las francesas que cursaban estudios jurídicos representaban menos de un tercio del total de los matriculados en la Facultad respectiva. En todo el mundo esa proporción es bastante baja. En Iberoamérica, por ejemplo, siete países (Costa Rica, Ecuador, Guatemala, Guayana, México, Panamá y Perú) cuentan con menos de 20 muchachas por cada 100 estudiantes de Derecho, mientras que en Cuba y Uruguay su número es casi igual al de los varones.

En 1970 las estudiantes inscritas en las escuelas de Bellas Artes y los conservatorios de música de la Unión Soviética constituían casi la mitad del total de la matrícula. La encuesta de la UNESCO demuestra, por otro lado, que en la mayoría de los países del mundo el porcentaje de muchachas que estudian Bellas Artes es muy inferior al de los varones: ejemplo, 15 por ciento en Noruega y 16 por ciento en Suiza en 1970. Por el contrario, en Japón, donde las mujeres representan sólo el 28 por ciento del total de la matrícula de la enseñanza superior, en Bellas Artes alcanzan la considerable proporción del 67 por ciento.

Del estudio realizado por la UNESCO sobre la enseñanza superior se desprende que, con muy raras excepciones, la participación de las mujeres en los estudios de ingeniería es sobremanera escasa en todo el mundo. Respecto del total de los estudiantes matriculados en carreras de este tipo, su proporción es a menudo inferior al 10 por ciento y sólo excede del 20 por ciento en muy pocos países, como la URSS y Hungría (35 por ciento). En Canadá por ejemplo, de cien jóvenes sólo una muchacha cursa ese tipo de estudios, en tanto que las mujeres constituyen el 35 por ciento del total de alumnos inscritos en las Universidades del país. En el célebre Massachussets, Institute of Technology, Estados Unidos, en 1971 había 6.670 estudiantes varones y 630 muchachas.

CUIDADO CON LOS OJOS

El maquillaje moderno ofrece toda clase de técnicas para remediar imperfecciones o resaltar un atractivo particular

Por Marianne CLAISSE

El maquillaje es una manera de realzar la belleza. A veces, es también la posibilidad de disimular una imperfección, de exaltar un atractivo particular de modificar ligeramente un rasgo para hacerlo más gracioso.

Y el maquillaje de los ojos es el que ofrece más posibilidades y más variedades, puesto que permite modificar totalmente el diseño del ojo mismo, de las cejas, la profundidad de la mirada, e incluso (con las nuevas lentes de contacto) el color del iris.

Por consiguiente, pensamos que es preciso conocer las técnicas del maquillaje para dar intensidad y luminosidad a la mirada más triste o poder convertir un ojo de rata en ojo de gacela...

Los ojos saltones. — Para hundirlos en las órbitas se puede trazar una raya de lápiz muy fino en todo el contorno del ojo, desbordando ligeramente el trazo en el pliegue inferior. Se aplica una crema de párpados oscura en el párpado superior y una sombra arena claro, bajo el arco superciliar.

Los ojos demasiado hundidos. — Para agrandar la mirada, se coloca un toque claro en el párpado superior, hacia el exterior. El trazo de eye-liner debe seguir la raíz de las pestañas en el párpado superior, ser muy fino en el comienzo y más grueso, gradualmente, hacia el exterior del ojo sin desbordarlo.

Se coloca la crema de párpados a partir del centro del párpado, difuminándola hacia las sienes. Cerca de la nariz, se puede aplicar un poco de crema antiojeras. Se depilan las cejas por abajo para dejar más espacio entre éstas y el ojo.

Los ojos excesivamente separados. — Se subraya el párpado superior con eye-liner, sin desbordar el exterior y haciéndolo un poco más grueso en el interior, hacia la nariz. Se aplica una sombra de párpados oscura cerca de la nariz y una sombra clara difuminada hacia la sien. Se cepillan las pestañas rectas con rimel.

Los ojos demasiado cerca de la nariz. — Es posible crear la impresión de que están más separados depilando algunos pelos entre las cejas. Luego, se puede estirar el ojo hacia el exterior con un trazo de eye-liner espeso, a partir de la mitad exterior del párpado. Se difumina la crema de párpados hacia la sien. Se cepillan las pestañas hacia el exterior del ojo.

Los ojos demasiado redondos. — Se dibuja un trazo de eye-liner en el párpado superior, haciéndolo más espeso hacia el exterior, y en el párpado inferior, siguiendo la raíz de las pestañas paralelamente al trazo superior, sin juntarlo con él. Se aplica la crema de párpados en los dos tercios del párpado superior, hacia el exterior, difuminándola hacia la sien. No hay que dar una forma muy arqueada a las cejas.

(Fiel, Servicios Especiales EFE)

El maquillaje moderno ofrece toda clase de medios para disimular las imperfecciones de los ojos. (Foto EFE-FIEL)

CARAVISTA

OFICIALES DE PRIMERA

Para trabajar a 30 Km. de Burgos.

MUY BIEN REMUNERADOS

Presentarse en Padre Silverio núm. 3
Teléfonos: 200647 y 200648. BURGOS.
(SEAF/PPO 7.469)

PRECISAMOS
ALMACEN

150 - 250 METROS CUADRADOS
PREFERENTEMENTE EXTRARRADIO
TELEFONO: 25 98 77. — VITORIA.

PELETERIA

Alvarez
profesional de la piel

pieles finas
nacionales y extranjeras

PLAZA ALONSO MARTINEZ, 7 - 3.º planta
EDIFICIO COMERCIAL - TELEF. 20 85 12
BURGOS

ALVAREZ

- Un auténtico profesional peletero con reconocido prestigio en confección a medida.

OFRECE TAMBIEN...

- Abrigos, chaquetas y chaquetones ya confeccionados en nuestros talleres.
- Extenso surtido en cortes y modelos de especial estilo.
- Selectas y bellas pieles nacionales y de importación.

ARTE, ESTILO, GARANTIA, SELECCION...

ALBAÑILES
PEONES
NECESITA
HUARTE y CIA

para la obra de Lerma y Huerta del Rey. Junto al polideportivo. Informes: Teléfonos SEAF/PPO. 50 38 18 y 17 02 46 (SEAF/PPO Aranda de Duero, Núm. 790).

M.E.C.D. 201

Nuestro antepasado, el chimpancé

Londres (Crónica UPI-FIEL, Servicios Especiales EFE, por Robert Musel, en exclusiva para DIARIO DE BURGOS) — Mediante la química y el estudio de fósiles un equipo de científicos norteamericanos ha llegado a la conclusión de que el chimpancé enano, que aún vive en las selvas de Zaire, es el antepasado común del hombre y los grandes simios.

La teoría, publicada en la revasta «Nature», supone que la separación del hombre el gorila y el Pan troglodytes (la mayor especie de chimpancé) en ramas distintas se produjo hace relativamente poco entérminos históricos entre 4 y 6 millones de años.

Los científicos afirman que cualquier teoría convincente sobre el origen de la humanidad debe aclarar la relación del hombre no sólo con los fósiles sino también con los primates actuales.

SEMEJANZAS BIOQUIMICAS

«Antes —dice el informe—, las relaciones filogenéticas se determinaban sobre todo por las semejanzas anatómicas Pero ahora las semejanzas boquímicas permiten criterios independientes para juzgar la evolución La albúmina la inmunodifusión y los análisis de aminoácidos entre otros indican que chimpancés, gorilas y hombres tienen antepasados comunes y que los monos asiáticos (gibones y orangutanes) se separaron antes del tronco común».

Estos descubrimientos, dicen, contradicen la opinión general de que «todos los grandes monos se separaron del antepasado común mucho antes del «origen» de la línea evolutiva que condujo al hombre moderno.. Pero los datos moleculares sugieren uniformemente un origen mucho más reciente de lo que se imaginaba la fecha de la separación del hombre, el chimpancé y el gorila es decir, entre 4 y 6 millones de años».

Según los investigadores «las dos especies de chimpancés, aunque bioquímicamente distintas, están relacionadas entre sí más íntimamente que con el hombre o el gorila y parece que se separaron en especies distintas después de la primera división en tres ramas»

MUY INTELIGENTES

«Afirmamos por tanto —dice el artículo— que entre todas las especies vivientes el chimpancé enano nos ofrece el mejor prototipo de antepasado prehominido. Los datos bioquímicos, morfológicos, paleontológicos y de comportamiento apoyan esta afirmación y sugieren una divergencia relativamente reciente y acelerada del homínido (semejante al hombre) y el póngido (semejante al mono)».

No se han hecho estudios profundos del chimpancé enano, dicen los científicos, pero se sabe que busca su alimento tanto en la copa de los árboles como en tierra, que anda en dos pies con más frecuencia que los chimpancés comunes, que es muy inteligente y flexible en cuanto a alimentación y en su comportamiento sexual y de comunicación».

Teniendo en cuenta estos datos morfológicos y de comportamiento —acaba diciendo el informe—, «sostenemos que el chimpancé enano presenta un esquema general del que pudieron surgir otros homínidos africanos. Esta afirmación se consolida todavía más al comprobar los chimpancés enanos con los primeros homínidos»

El artículo está firmado por Adrienne L Zihlman y Vincent M. Sarich de la niversidad de California, John E Cronin, de Harvard, y Douglas L Cramer, de la Facultad de Medicina de la Universidad de Nueva York.

ESTAMPAS DEL NOROESTE BURGALES

Fiestas de Padilla de Arriba

Pueblos pequeños que confunden el ocre del adobe de sus tapiales con el terruño que las circunda Pueblos perdidos, pequeños y grandes a la vez Pueblos del Noroeste burgalés que saben dar sus pinceladas de colorido alegre y bullangero, cuando llegan sus fiestas patronales Se espera ese día con la ilusión de los pequeños ahorrando un pico de las propinas domingueras para gastarlas en el puesto de chucherías de la señora que, puntual, acude con su tenderete de baratijas, de cohetes, petardos, pipas y caramelos Se espera ese día con el recuerdo y la nostalgia de los mayores que ese día se ponen su corbata arrinconada en el cajón del armario o del baúl, con todo y su cuello duro y su traje de los días señalados de siempre Y las jóvenes lucen sus mejores «trapitos» a la luz de un sol brillante de la procesión con el Santo Patrón al final de la misa mayor, entre el tronar de cohetes y el aire festivo de la banda de música Porque la fiesta en los pueblos de nuestra zona es un día que sobresale en el calendario a todo un rojo vivo No es que haya un poco más de animación, no Es que el pueblo es una animación, todo él Es que se vive y se palma la fiesta en todo su sabor

Pues esto es Padilla de Arriba en sus fiestas patronales de San Andrés durante los días 30 de Noviembre y 1, 2, y 3 de Diciembre Y así se viste el pueblo entero este pueblo castellano distante de Melgar de Fernamental, solamente en seis kilómetros, por la carretera de Villadiego

El programa de actos para hoy domingo día 3, es así:

Los cazadores que rastrean nuestros campos tendrán oportunidad de hacer gala de sus cualidades en un concurso de caza para luego al mediodía, reunirse todos lugareños y forasteros, en una comida de hermandad: «La Gran Garbanzada» Nuestro cocido tan típico en estas «tierras de pan llevar» y también, ¿por qué no «tierra de garbanzos», tendrá todo el sabor de un pueblo que comparte su amistad y su cariño en el gran plato de la buena convivencia y camaradería Y todo dentro de la sencillez de estas gentes y la alegría que salta de los corazones remojados con el chispenato vinillo de la tierra Con el tiro al plato a primeras horas de la tarde y con la ilusión de otra fiesta de San Andrés, se darán por terminadas las fiestas.

LUIS VILLACORTA

Pueden evitarse la mitad de los niños nacidos subnormales

Conferencia del Dr. Mayor Zaragoza

Madrid (Efe). — "Puedan evitarse la mitad de los niños nacidos subnormales", ha declarado a "Efe" el director adjunto de la UNESCO, profesor Federico Mayor Zaragoza.

El profesor Mayor Zaragoza, se encuentra en una breve instancia en Madrid, donde ha cerrado en ciclo de conferencias sobre "Prevención a la subnormalidad" organizado por la Fundación General Mediterránea y el SEREM. El profesor Mayor Zaragoza, fue el responsable de la elaboración del plan nacional de prevención de la subnormalidad realizado antes de su nombramiento como director adjunto de la UNESCO.

"Con la aplicación de los conocimientos actuales, ya disponibles —agrega—, podrían reducirse a la mitad los niños subnormales. Ello requeriría una atención a las mujeres embarazadas y los niños en sus primeros meses de vida"

Sin embargo, para el profesor Mayor Zaragoza, esto no es suficiente, con ser muy importante. "Se hace preciso —añade—, la ampliación de estos conocimientos a fin de reducir aún más el número de niños subnormales, con una investigación científica cada vez más importante en este campo. Se trata de una investigación de transcendencia social evidente. Todo lo que sea dedicar más atención económica y eliminar los obstácucampo,es un beneficio no-sócampo, es un beneficio nólo moral a la sociedad, sino de un gran interés económico. Reducir la subnormalidad es evitar gastos en el futuro cada vez más importante. Es una tarea de Estado que no debe desconocerse".

Hoy se dispone de un plan de prevención y unos medios económicos, cuya implantación eficaz es urgente para un problema real que todo país cuando adquiere una determinada madurez, exige. Este plan está bajo el alto patrocinio de S. M. la Reina Doña Sofía y en su aplicación efectiva deben aplicarse fórmulas administrativas ágiles y específicas para este caso".

EL MINISTRO DE HACIENDA, EN LA PLATAFORMA PETROLIFERA DEL GOLFO DE CADIZ

Jerez de la Frontera (Cádiz (Efe). — El ministro de Hacienda, Francisco Fernandez Ordóñez, ha llegado a primeras horas de la mañana al aeropuerto de Jerez, partiendo inmediatamente en helicóptero hacia la plataforma de prospección desde la que CAMPSA realiza una serie de sondeos que han resultado positivos.

El sondeo del Golfo de Cádiz C-2 ha ofrecido un resultado positivo con el hallazgo de gas metano en cantidad que potencialmente se cifra en dos millones de metros cúbicos al día, es decir unas 2.000 toneladas de petróleo equivalente.

Tras su visita a la plataforma, el ministro de Hacienda se dirigió a Chiclana.

GARCIA DIEZ, EN ALMERIA

Almería (Efe). — Esta mañana ha llegado a Almería el ministro de Comercio y Turismo, Juan Antonio García Díez.

En la estación de ferrocarril fue recibido por el gobernador civil de la provincia e inmediatamente después, el ministro, junto con el señor Alvárez Miranda, que desde ayer se encuentra en esta provincia, marchó a visitar en el almeriense campo de Dalia diversas zonas de producción hortofrutícola y turísticas.

FELICITACIONES Y ADORNOS NAVIDEÑOS

Gran variedad en tarjetas de felicitación.

Selectísimo surtido en bolas, guirnaldas, velas, árboles, luces, etc.

PAPELERIA TAGRA. Vitoria, 13

RETENCIONES Y PAGO DEL IMPUESTO SOBRE LA RENTA

Madrid (Efe). — El «Boletín Oficial del Estado» publica hoy el real decreto del Ministerio de Hacienda que regula las retenciones y fraccionamiento del pago del impuesto sobre la renta de las personas físicas.

El preámbulo del real decreto explica que las retenciones no constituyen, como en el caso de los impuestos de producto, una imposición de carácter autónomo, sino que significan estrictos pagos a cuenta de la liquidación final del impuesto sobre la renta. En el caso de que las cantidades retenidas excedieran de la cuot resultante en eso liquidación final, la diferencia será devuelta inmediatamente a los sujetos pasivos, de acuerdo con lo previsto en la ley

El sistema de fraccionamiento de pago se dirige básicamente hacia aquellos otros rendimientos que por su naturaleza —básicamente porque se trata de rendmientos que comportan gastos importantes— no son susceptibles de retención por el sujeto que los satisface. Para estos rendimientos el pago fraccionado lo realiza el propio sujeto pasivo mediante declaración trimestral de los rendimientos obtenidos en el período, ingresando en el tesoro la cantidad que resulte de aplicar sobre dicho rendimiento neto los tipos previstos para la retención del trabajo personal.

Para un matrimonio con dos hijos en nuevo cuadro impositivo quedará así:

Importe rendimiento anual	Tasa
Hasta 320.000, sin tasa.	
Más de 320.000,	1 por 100.
Más de 350.000,	3 por 100.
Más de 390.000,	4 por 100.
Más de 435.000,	5 por 100.
Más de 490.000,	7 por 100.
Más de 560.000,	8 por 100.
Más de 645.000,	9 por 100.
Más de 880.000,	10 por 100.
Más de 1.040.000,	11 por 100.
Más de 1.225.000,	12 por 100.
Más de 1.465.000,	14 por 100.
Más de 1.725.000,	15 por 100.
Más de 2.000.000,	16 por 100.
Más de 2.315.000,	17 por 100.
Más de 2.645.000,	18 por 100.
Más de 2.985.000,	19 por 100.
Más de 3.330.000,	20 por 100.
Más de 3.680.000,	21 por 100.
Más de 4.000.000,	22 por 100.

Lea Vd. siempre DIARIO DE BURGOS

MUSICAL LUBER el gran centro musical de Burgos

LES ANUNCIA

LA GRAN GALA PRENSENTACION KIMBALL

Que tendrá lugar el martes, día 5, a las ocho de la tarde, en el salón de actos de la Caja de Ahoros del Círculo Católico.

Calle Julio Sáez de la Hoya

ACTUAN LOS GENIALES INTERPRETES:

Al piano PACO MENDOZA

Al órgano JOSE MIGUEL SALAMANCA

RECOGER INVITACIONES en:

musica luber

CALZADAS, 6 (Plaza Comercial Bernardas)

M.E.C.D. 2017

JUAN PABLO II, UN GRAN DEPORTISTA

Ha sido alpinista, esquiador, nadador gimnasta y hasta jugador de fútbol

Por Javier PORTOCARRERO

A Su Santidad el Papa le gusta tanto el deporte de la natación, y practicarlo él mismo, que se admite en los ambientes del Vaticano la posibilidad de que se haga construir una piscina en el palacio de verano de Castelgandolfo. Por supuesto, en un sitio bien resguardado y al margen de aventurados fotógrafos, con teleobjetivo o sin él.

Han sido numerosos los Papas que amaban el deporte. Pío XI fue en sus tiempos de mocedad un gran alpinista y Pío XII, en sus numerosos mensajes y discursos a los deportistas, prodigaba enseñanzas apostólicas, claro, pero también anécdotas de un hombre que sabe lo que es el deporte, sus virtudes y sus vicios.

POLIDEPORTIVO

Pero no es sólo la natación el deporte practicado por el actual Sumo Pontífice. Juan Pablo II ha sido también montañero, esquiador, gimnasta y hasta jugador de fútbol Naturalmente, ahora no puede practicar esos deportes, salvo la natación. Y como no es cosa de que el Papa vaya a una piscina pública —aunque todo es posible dada la decidida intención del Papa de penetrar a fondo entre el pueblo y sobre todo en el pueblo romano— la idea de construir una piscina en Castelgandolfo no puede ser descartada.

Ahora el Papa sólo puede hacer marchas en los jardines del Vaticano, siempre llevando al lado sus más allegados colaboradores íntimos hablando con ellos de los problemas pendientes. Y es tan seguro en sus paseos que, muchas veces, se las ven y se las desean para seguirle esos colaboradores. También el Papa es un buen remero y ha practicado en numerosas y privadas competiciones, ya dándole al remo ya actuando como patrón. En esto y en ser también pescador aficionado, su imagen se acerca más a los primeros apóstoles.

La idea de construir una piscina en el parque de 42 hectáreas con que cuenta el palacio de Castelgandolfo puede verse obstaculizada por las dificultades financieras por las que ahora pasa el Vaticano, a donde no llega ya con toda regularidad y cuantía lo que antaño llamábamos «dinero de San Pedro», el que los católicos de todo el mundo donaban especialmente para que de él dispusiera libremente el Papa.

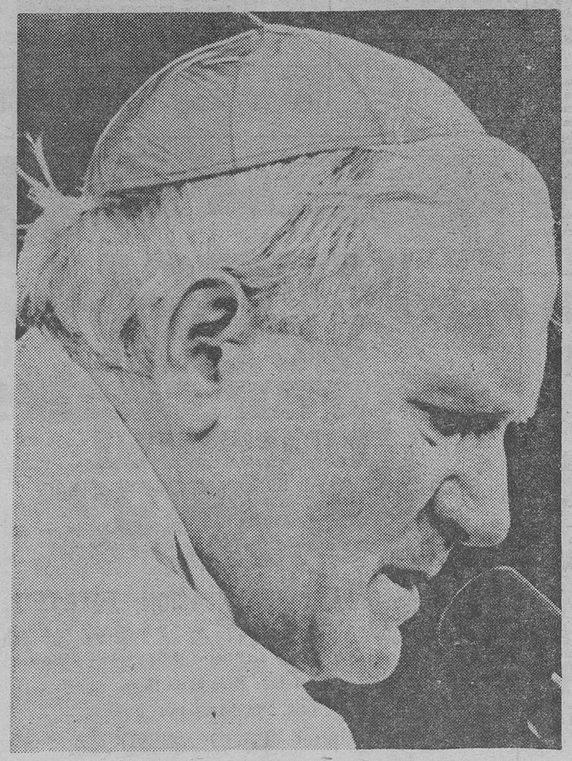

Madrid. — Foto de archivo del actual Papa, Carlo Wojtyla. — (Foto EFE).

PIO X Y EL ANARQUISTA

Con la práctica del deporte, Juan Pablo II no es un innovador. Además del Papa alpinista, Pío XI, ya en el siglo pasado el Papa León XIII —el que más ha durado en el sollo pontificio después de Pío IX— en su juventud e incluso más tarde, de montar a caballo y es fama de que era un excelente jinete. Ya de Papa no podía practicar su deporte favorito, por el mismo hecho de ser Papa —fue uno de los llamados «Papas prisioneros»— y, sobre todo, porque, siendo aún nuncio en Bruselas, sufrió un accidente que le impidió montar a caballo, aunque siguió siendo buen nadador y buen andarín, que, como Juan Pablo II, dejaba atrás a sus acompañantes, mientras charlaba con ellos por las avenidas del palacio del Vaticano. La marcha la practicaba todos los días.

Pío X siguió las huellas de su antecesor y se hacía proteger por esos que ahora se llaman «gorilas» contra la intromisión de individuos que consiguieran entrar clandestinamente en el parque vaticano e incluso de los anarquistas, más románticos que los actuales y feroces asesinos terroristas pero siempre peligrosos (en España tenemos los casos de Dato y de Prim, entre otros) que querían hacer su revolución suprimiendo testas importantes. Pío X, a pesar de su protección, no pudo impedir encontrar un día, cara a cara, con un hombre que llevaba un pistolón y le apuntaba. «¿Qué te ocurre? —le preguntó tranquilamente el Papa— Si me matas, no solamente serás colgado, sino que irás derecho al infierno por toda la eternidad». El anarquista, estupefacto ante la sangre fría de Pío X, bajó su brazo y fue atrapado por los guardaespaldas. Pero el hombre era un infeliz, tal vez un loco: su arma estaba descargada. El Papa pidió que no se le hiciera nada y fue internado en un sanatorio psiquiátrico.

El Papa Juan Pablo II con un típico sombrero polaco que le da un aire deportivo muy en armonía con sus antecedentes personales. — (Foto FIEL-EFE).

¡CONTAMOS CONTIGO!

Como es sabido, ningún Papa, salió de los palacios del Vaticano desde la toma de la Ciudad Eterna en 1870 hasta que Mussolini y el Cardenal Gasparri firmaron el Tratado de Letrán, en 1929, por el que se reconocía la soberanía del Papa sobre el Estado Vaticano, compuesto por varias iglesias, además de los palacios vaticanos, y otras estancias en las que están instaladas oficinas del Estado Vaticano. Y la extraterritorialidad, respecto a Italia, del Palacio de Castelgandolfo, a 27 kilómetros de la Basílica de San Pedro y al lado de los maravillosos lagos Albanos. El Palacio abandonado durante sesenta años, tuvo que ser acondicionado y se inauguró solemnemente en 1934. Juan Pablo II, con sus 54 años, parece no dispuesto a abandonar sus prácticas deportivas e incluso se habla de instalar en sus habitaciones privadas un gimnasio, proyecto que ya tuvieron otros de sus antecesores, pero que nunca llegó a llevarse a cabo.

Los deportistas de todo el mundo saben que al Papa también le pueden decir «contamos contigo». (EFE).

La propaganda es el todo.

Diario Burgos

garantiza la eficacia de su anuncio, por la gran difusión de nuestro periódico.

León XIII fue un gran aficionado al deporte de la equitación. — (Foto FIEL-EFE)

LAS MULTINACIONALES Y LAS POSIBILIDADES DEL TERCER MUNDO

Por Christian CASANOVA

LOS países del Tercer Mundo reclaman cada vez con mayor desesperación que se supriman los obstáculos impuestos por las multinacionales a la transferencia de tecnología. El hecho que la propia Unión Soviética y más recientemente la China hayan debido recurrir a la tecnología de las multinacionales viene a comprobar que son estas grandes firmas las únicas capaces de proporcionar un adecuado equipamiento tecnológico a los países retrasados en esta materia.

La dependencia del mundo de las multinacionales ha llegado al extremo que no se puede pensar seriamente en el desarrollo de un país sin analizar previamente cuál va a ser la actitud de las multinacionales. En la práctica, con la excepción de Albania, Camboya y Cuba ninguna inversión tecnológica de importancia se realiza sin el apoyo de las multinacionales. Los grandes trabajos o el montaje de fábricas «llave en mano» han llegado a ser moneda corriente en los países que las multinacionales han «beneficiado» con su presencia.

AMERICA LATINA Y LA INDUSTRIALIZACION SUBDESARROLLADA

En América Latina, continente menos pobre que otros subdesarrollados, se califica su deficiente crecimiento industrial con la frase: subdesarrollo industrializado. La solución tanto de los prácticos como de los teóricos, a pesar de la abundante literatura que habla de las funestas consecuencias de entregarse a las multinacionales, pasa inevitablemente por la petición de apoyo a las multinacionales dueñas de la tecnología

La discusión entre la escuela liberal y la marxista se polariza con virulencia, no sobre la tecnología misma, su naturaleza o sus métodos de adquisición, sino sobre el resultado inmediato bienhechor o nocivo de las firmas multinacionales, símbolos de capitalismo moderno. En tal forma, para los marxistas, no es la tecnología misma la que produce problemas nacionales, sino la monopolización de ella por las firmas multinacionales, cuya estrategia consiste en hacer entrar al Tercer Mundo en una nueva división internacional del trabajo en beneficio de los centros industrializados y tendente a la perpetuación de un sistema que asegure el máximo de benficios.

Existe una abundante literatura sobre la conveniencia de la vía socialista o de la vía capitalista- multinacional. Para los teóricos socialistas, salir del subdesarrollo tecnológico impuesto por las multinacionales, requiere salirse del contexto del intercambio con los países capitalistas para llegar a formar una división internacional del trabao «socialista». En lenguaje especializado esto se llama «estrategia de ruptura»

PROBLEMAS CON LA TECNOLOGIA SOVIETICA

Esta estrategia de ruptura, invocada por los economistas progresistas del Tercer Mundo, ha perdido terreno debido a cierta dificultad surgida en la cooperación económica entre algunos países subdesarrollados y la Unión Soviética. En ocasiones la tecnología soviética, especialmente en la industria ligera no se ha mostrado al mismo nivel de la tecnología «ofrecida» por las multinacionales.

Otro aspecto del mayor interés en este problema del desarrollo del Tercer Mundo estriba en la capacidad de determinado país de guardar la propiedad de sus riquezas y de su desarrollo, a pesar de la intervención de las multinacionales, y de la incapacidad de otros que terminan perdiendo el control sobre sus riquezas naturales y a veces comprometiendo la soberanía misma del país. Sólo que no siempre hay que echarle toda la culpa a las multinacionales.

(Especial EFE)

EL DESIERTO AMENAZA CON INVADIRNOS

Por Fernando ENEBRAL CASARES

Los tiempos andan revueltos. Cuando tiene que hacer calor, no lo hace; y cuando debe hacer frío, nos asamos

Además, también se presentan lluvias torrenciales de vez en cuando, incluso causantes de graves inundaciones como las recientes de Málaga. El cuadro formante lo completan terremotos y hasta erupciones volcánicas; y, a veces grandes icebergs desprendidos de los hielos polares viajan errantes hacia latitudes más bajas

Entre tanto, los hombres, pequeñas pulgas parásitas de la piel de nuestro planeta, pululan inquietos y se dedican a quemar todo lo que arde —ya sean gasolinas y petróleos o carbón, e incluso insensatamente nuestros montes— llenando la atmósfera de anhídrido carbónico y otra serie de vapores y contaminantes que la están volviendo pastosa y casi opaca.

La interdependencia de todo lo anterior puede ser grave Porque, en efecto, cuando la atmósfera está ensuciada por vapores y partículas contaminantes, actúa como si fuera el cristal de un invernadero —que deja pasar el calor directo del sol, pero que impide el enfriamiento nocturno de su superficie—, y, en estas condiciones la zona Ecuatorial de la Tierra empieza a acumular demasiado exceso de calor en comparación con los Polos; porque en el Ecuador el sol pega con más fuerza y, si luego no se enfría, su temperatura se disparará.

CAMBIO DEL CLIMA

Esta excesiva diferencia de temperaturas que, por culpa de la contaminación y el anhídrido carbónico se establece entre los trópicos y los hielos polares, altera las corrientes de los mares haciéndolas más violentas y con turbulencias o rizos a lo largo de su trayectoria. Estos rizos se reflejan inmediatamente en la atmósfera, y así ocurre que la mezcla del aire polar con las tórridas ecuatoriales adopta la forma de grandes dientes de sierra —en vez de pequeños bucles o cadenas de borrascas suaves— con una circulación atmosférica siguiendo los meridianos de la Tierra y, en consecuencia, alternas incursiones de calor y frío, lluvia y sequía, etc. Ello perjudica enormemente a la agricultura, y barre la capa fértil del suelo, llevándole hacia su desertización

Pero estos vaivenes bruscos de clima tienen, además, la posible consecuencia gravísima de poder desplazar los hielos polares desde su localización actual hasta otras zonas libres hoy día de ellos.

¿Qué pasaría entonces?

Sencillamente: que podrían recrudecerse los terremotos y las erupciones volcánicas al haberse cambiado el peso del hielo sobre la corteza terrestre y sufrir ésta la consiguiente redistribución de tensiones laterales. La última fase de semejante proceso es una nueva era tectónica que hiciese surgir violentamente cordilleras tan orgullosas como los Alpes europeos o los Andes americanos sepultando en el mar a los actuales continentes, y desembarazando a la superficie terrestre, casi completamente, de ese hombre incómodo que no hace más que chinchar a la Naturaleza.

En todo caso, entre tanto, el deshielo de los Polos habrá anegado previamente zonas extensas de las costas actuales...

PREVENIR MEJOR QUE CURAR
¿Soluciones?

Evidentemente, lo primero deberá ser evitar, en lo posible, la contaminación atmosférica, procurando no quemar tantas cosas: aprovechando otras fuentes alternativas de energía; y esforzándonos por conservar los bosques de nuestro planeta (porque ellos son la mejor y única fábrica espontánea de conversión del anhídrido carbónico en alimento y nuevo oxígeno que poder respirar todos)

En este sentido conviene recordar un interesante artículo de Gorge M. Woodwell, publicado este año en el número de Marzo de la revista «Investigación y Ciencia». Dice:

«Desde 1850 y en un período de 25 años las actividades humanas han incrementado la cantidad de anhídrido carbónico existente en la atmósfera terrestre, desde 290 partes por millón, a más de 330. Si la tendencia actual continúa, en el año 2020 —añade— se habrán doblado las cifras actuales».

¿Por qué?

Pues porque cada año estamos arrojando a la atmósfera 18.000 millones de toneladas de anhídrido carbónico procedentes de nuestra furia crematoria; y a ello habría que sumar, además, otros 22.000 millones de toneladas de carbónico que escapan anualmente del suelo por oxidación de la materia orgánica tras haber destruído los bosques

CONDICIONES PARA LA AGRICULTURA

Por eso, hay que esforzarse, en el sector agrario, en dos direcciones muy claras; de un lado, incorporación del máximo de ciencia y tecnología a las actuaciones agronómicas para lograr producir alimentos en la menor superficie posible; para, así, de otro lado, conservar y ampliar las zonas forestales de nuestro planeta en vez de irlas mordiendo con fines agrícolas e industriales.

Woodwell se refiere a ello con éstas o parecidas palabras:

«Recordemos que las plantaciones agrícolas no se cultivan para almacenar grandes cantidades de carbono procedentes de la atmósfera, sino para aprovecharlo rápidamente y volver a liberarlo en el ciclo comida - excremento. De esta forma —agrega— la sustitución de bosques naturales por terrenos cultivados acaba traduciéndose en aumento de la emisión de anhídrido carbónico, y la Tierra —apunta más lejos—, en cosa de solo una o dos décadas habrá sufrido un grave cambio climático como consecuencia de la acumulación de ese carbónico en el aire».

Por consiguiente, seamos consecuentes de que ya no estamos en condiciones de elegir al buen tun-tún el futuro de nuestra agricultura: ahora hay que esforzarse urgentemente en transformarla de manera que, con el mínimo espacio, consigamos el máximo de producción.

En esta línea, los ensayos para hacer fértiles terrenos secos y casi desérticos habrá que intensificarlos; porque, con ellos, de una parte estaremos rebañando suelo para la agricultura sin robárselo a los bosques y, de otra, estaremos entrenándonos por si llega la fatal desertización de nuestra geografía a causa de los cambios de clima que estamos desatando con la contaminación.

TRABAJOS EN MARCHA

Por esta razón, los trabajos que tiene en marcha el Instituto Nacional de Investigaciones Agrarias (INIA), en cooperación con el Departamento de Agricultura de Estados Unidos (USDA), y que, sin ir más lejos, tienen inmediata aplicación al agro canario, merecerían ser especialmente impulsados; no sólo por el interés nacional sino por el internacional que ya está poniendo de manifiesto el mismo hecho de nuestra cooperación con los Estados Unidos en este tema.

En Canarias, en efecto, el INIA, a pesar de su exiguo presupuesto por culpa del injusto abandono social en que está la investigación científica aplicada al agro, viene desarrollando estudios de riego por goteo y otros sistemas llamados «localizados» que, conforme acaba de apuntar el subsecretario de Medio Ambiente, podrían ahorrar ingentes cantidades de agua y fertilizar amplias zonas. Del mismo modo en el área mediterránea del Levante español y sureste de nuestra Península, los riegos localizados pueden ayudar, en muchos casos, a la hortofruticultura y buena prueba de ello es la reciente visita de técnicos de los Emiratos Arabes Unidos que tratan de incorporar estos procedimientos a sus desiertos

Pero, ¿llegaremos los demás también a tiempo de salvarnos del desierto? (Efe - FIEL)

En la fotografía superior, una plantación de aguacates irrigados con sistemas "localizados" para ahorrar agua en Canarias. Abajo, instalación de riego por goteo para cultivo de fresas también canarias. Son dos experiencias del Instituto Nacional de Investigaciones Agrarias. — (Foto EFE-FIEL).

TRABAJOS DE CALIDAD

TALLERES GRAFICOS

DIARIO DE BURGOS

San Pedro de Cardeña 34
Teléfono 217358

M.E.C.D. 2017

La Corporación Bancaria se hace cargo del Banco de Valladolid

Madrid (Efe).—A las nueve de la noche ha terminado la negociación en la que el Consejo de Corporación Bancaria ha acordado aceptar la opción de compra del paquete de gobierno del Banco de Valladolid, según han confirmado a «Efe» fuentes del citado organismo.

Como consecuencia de la compra, a partir del próximo lunes la Corporación Bancaria se hará cargo de la dirección del Banco de Valladolid. con el propósito de asegurar la continuidad y desenvolvimiento normal de la entidad. Este propósito ha sido elemento fundamental de la decisión de la Corporación de asumir la dirección de dicho Banco.

En esta nueva etapa el Banco de Valladolid recibirá el apoyo financiero preciso para su normal desarrollo, tanto para sus operaciones activas como para la atención y servicios a sus depositantes.

La fijación del valor de las acciones se efectuará como ya es habitual en estos casos, mediante auditoría por firma de reconocido prestigio y el subsiguiente arbitraje.

El paquete que adquiere Corporación Bancaria supone el 70 por 100 de su capital social. Con esta operación el Banco de Valladolid es el tercero de los acogidos a la Corporación, uniéndose así a los Bancos Cantábrico y Meridional, que desarrollan su acivtidad favorablemente, y han recuperado la confianza del público.

EN 1978 SE HAN CELEBRADO 580 CORRIDAS DE TOROS EN ESPAÑA

Madrid (Efe). — Quinientas ochenta corridas de toros se han celebrado en los ruedos españoles en el transcurso de la temporada 1978.

Las novilladas ascienden a 243, las corridas de rejones a 125, las novilladas sin picadores a 978; 574 es el número total de becerradas y 377 el de espectáculos cómico-taurinos

NUEVA JUNTA DIRECTIVA DE LA UNION DE MATADORES

Madrid (Efe). — La Unión de matadores de toros, novilleros y rejoneadores ha formado su nueva directiva.

Como presidente y vicepresidente se mantienen Jaime Ostos y Paco Corpas, de la directiva anterior.

Los vocales son Gregorio Sánchez, Paco Camino, Andrés Vázquez, Agapito García «Serranito», Agapito Sánchez «Bejarano» y los rejoneadores Rafael Peralta y Alvaro Domecq.

Los tres puestos de los novilleros quedaron por cubrir, ya que algunos de este escalafón consideran que deben tener una Asociación aparte.

Una ciudad limpia es espejo de todos sus habitantes, una ciudad sucia, vergüenza de su población.

Importante hallazgo arqueológico en Bellvis

Bellvis (Lérida) (Efe). — Un hallazgo arqueológico de restos que pueden datar del siglo VI, tuvo lugar en la localidad leridana de Bellvis.

Se trata del subsuelo de una iglesia de un antiguo monasterio trinitario, con tumbas y restos humanos. También se hallaron vestigios de la época en la misma zona.

El hallazgo se efectuó casualmente, cuando un sacerdote, conocido por sus aficiones arqueológicas, buscaba restos de un cenobio del siglo XI.

El "Glomar Explorer" será la más potente plataforma de sondeo submarino del Mundo

El misterioso buque se hizo célebre cuando consiguió rescatar los restos de un submarino soviético hundido

Por Lucien BARNIER

El misterioso barco norteamericano «Glomar Explorer» logró admirablemente apoderarse de los restos de un submarino soviético Fue, según los expertos una de las proezas más notables de la «guerra» submarina de los últimos años

Pero ahora, el «Glomar Explorer» está cambiando de «empresa» y puso sus extraordinarias cualidades al servicio de la National Science Fundation (NSF). En una palabra, se ha convertido en la más potente plataforma de sondeo submarino del Mundo

Su «hermano mayor», el «Glomar Challenger», ya extrajo muestras del suelo oceánico en 450 lugares diferentes. Gracias a ellas, se pudo verificar la teoría de las placas tectónicas que constituyen la corteza terrestre y la sucesión de climas muy diversos en un largo período de la historia de la Tierra.

Pero el «Glomar Explorer», permitirá acometer empresas aún más audaces, puesto que sus tubos de sondeo llegan a profundidades que, hasta hace poco tiempo, parecían inalcanzables

PETROLEO A PRESION

Las dimensiones mismas del navío facilitarán la extracción de cargas submarinas 14 veces superiores a la carga máxima del «Glomar Explorer»

Será posible realizar prospecciones a 10.650 metros de profundidad, es decir, en regiones de la plataforma oceánica en donde hay petróleo bajo presión. El proyecto de sondeo Deep Sea Drilling (DSDP) asociará a otros cinco países: Alemania Federal, Francia, Gran Bretaña, Japón y la URSS

La principal dificultad consiste en determinar las zonas de prospecciones prioritarias. Los dirigentes de la NSF atribuyen especial importancia a las regiones de la plataforma continental donde abunda la substancia orgánica denominada «esquistos negros». La mayoría de los expertos coinciden en que bajo las mismas hay yacimientos de petróleo y de gas natural.

Otra posible misión del «Glomar Explorer», cinco veces mayor que su predecesor consistiría en reconstituir la historia de la circulación general de las corrientes oceánicas Parte importante de los estudios se realizaría en el Atlántico Sur cerca del Antártico Allí se obtendrían muestras correspondientes a un período de millones de años.

ESTABILIDAD RIGUROSA

El revolucionario barco transporta instalaciones de sondeo y extracción, es decir, de «posicionamiento dinámico», como, dicen los especialistas.

El sistema, basado en balizas de sónar dispuestas en lugares precisos del suelo marítimo, compensa cualquier desequilibrio provocado por el viento o por las marejadas y asegura, una estabilidad tan rigurosa como si el barco estuviera mecánicamente anclado por numerosas amarras.

Añádase a todo esto que las operaciones de a bordo se realizan automáticamente y dependen de una computadora cuya memoria comprende todas las situaciones y misiones previsibles El único —pero importante— inconveniente es que la maravillosa máquina que es el «Glomar Explorer» cuesta cara, muy cara. Y es lo que le reprochan los miembros del Congreso, que vacilan en aumentar el presupuesto inicial, de un millón de dólares a los cuatro millones que exigiría su empleo en el proyecto de sondeo submarino.

(Fiel. Servicios Especiales de EFE-AFP)

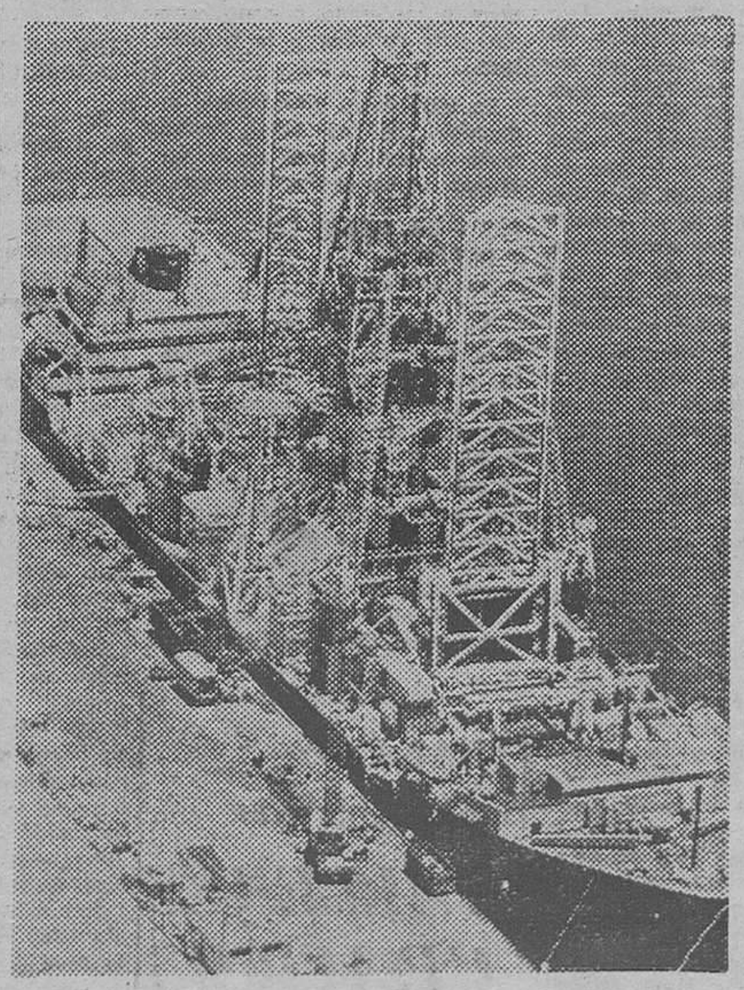

El "Glomar Explorer", misterioso buque construído por encargo del difunto multimillonario Howard Hughes, que va a convertirse en la más potente plataforma de sondeo submarino del Mundo.

(Foto EFE-FIEL)

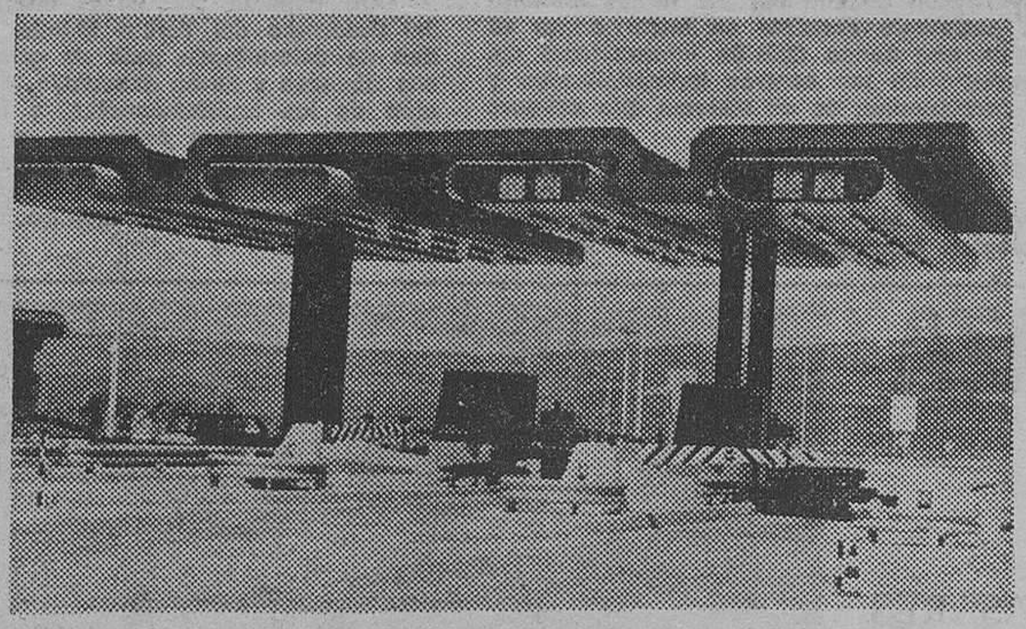

MARQUESINAS AEREAS DE PEAJE CONSTRUIDAS POR:

C E H A

APARTADO 338 — TELEFONO 223716 — BURGOS

PARA CUANDO LLEGA EL FRIO: moda juvenil y prendas deportivas

PRECIOS MAS BAJOS

GRAN CENTRO COMERCIAL TEXTILES MARIN

BURGOS • MADRID • SALAMANCA • TUDELA • VALLADOLID • ZARAGOZA

M.E.C.D. 2017

Teatro y cine

X SEMANA DE CINE DE AUTOR DE BENALMADENA

(II)

«Los directores Makavejev, Sarders, Heynowski y Scheumann asistieron personalmente a sus retrospectivos»

Por José L. BARRIOS TREVIÑO

Como ya indicamos en la crónica anterior, hemos dividido la información relativa a la semana de autor en dos entregas, ya que la importancia cinematográfica de su contenido así lo requería: así que publicada ya la primera parte en la que se analizaron las películas a concurso de la Sección «Panorama hoy» nos disponemos en esta segunda parte a revisar las secciones personales en las que se proyectaron las obras completas de ciertos realizadores con asistencia personal de los mismos.

MARTA MESZAROS Y HELMA SARDERS

Dos directoras, la primera húngara y la segunda alemana fueron objeto de sesiones retrospectivas, aunque esto en cuanto se refiere a todas sus obras, no es completamente exacto, ya que de Marta Meszaros sólo se proyectaron cuatro de las ocho películas propuestas.

Esta directora, nacida en Budapest en 1981 y casada con el director de la misma nacionalidad Miklos Jancsó, centra sus personajes femeninos en lucha contra los prejuicios y las falsas libertades en las que la sociedad consumista nos sumerge, especialmente a las mujeres: «La muchacha» (1968) y «Nueve meses» (1976) son dos muestras perfectas de las dificultades de la mujer por vivir menos oprimida.

En «Claro de luna» (1969), «Aliento libre» (1973) y «Como en casa» (1978) sigue analizando la opresión femenina aunque el contexto social se hace más evidente, lo que complica las situaciones creando secuencias más complejas a pesar de que se centra fundamentalmente en los problemas de la mujer

Con todo ello la Meszaros, al igual que la alemana Helma Sarders no les gustan que denominen a su cine bajo el apelativo de feminista

En efecto, la autora alemana de 38 años declara:

«Luchar contra los hombres no es mi objetivo, sino luchar contra esta sociedad capitalista y patriarcal que produce hombres a imagen del ser más fuerte, ahí es donde mi combate se inscribe. Tal vez haya excesos en la forma de ciertos combates de mujeres, pero son generalmente debidos al hecho de que los hombres detentan en la mayor parte de los casos las palancas de mando en la sociedad actual».

Con estas palabras creo yo que queda muy bien definida la obra cinematográfica de Helma Sarders que comienza con dos obras de 16mm «Violencia» (1971) y «El empleado» (1972) en la que nos expresa la opresión económica que el sistema social ejerce en contra de los individuos.

En «Los últimos días de Gomorra» (1974) y «Terremoto en Chile» (1974) el futuro y el pasado siguen haciendo hincapié en la violencia del poder sobre todo aquel individuo que se salga del vivir standarizado

Por fin en «Bajo el pavimento de la playa» (1975), «La boda de Shirin» (1975) y «Heinrich» (1977) la opresión sigue existiendo en un mundo más reducido e íntimo en el cual repercuten los condicionamientos vividos en la sociedad competitiva hasta anular cualquier tipo de vivencias personales, que no son rentables a los responsables de la producción económica.

Indudablemente esta perspectiva de la opresión vista por estas dos mujeres, en dos estilos completamente diferentes, ha sido una de las aportaciones más interesantes de esta décima edición.

DUSAN MAKAVEJEZ Y HEYNOWSKI - SCHEUMANN

El primero yugoslavo, rebelde del comunismo burocrático, nacido en 1932 en Belgrado, licenciado en psicología y cinematografía y que con cinco películas dirigidas se nos muestra sobretodo en «Los misterios del organismo» (1971) y en «Sweet movie» como uno de los directores más vitalistas del momento en los que el amor y el humor son parte fundamental del individuo, por lo cual lo subliman hasta llegar a ser escandaloso para ciertas mentes.

En sus tres primeras películas: «Un hombre no es un pájaro» (1965) «Un asunto de amor» (1977) e «Inocencia sin protección» (1968) rodadas en Yogoslavia, Makavejev lucha contra el stalinismo como opresor de los pueblos del Este europeo en los que el espíritu de libertad y la disidencia son recompensados en largas «curas siquiátricas» muy parecidas a las que ejercía la Gestapo en la segunda guerra mundial

Generalmente Dusan Makavejev es uno de los directores actuales de los que se puede esperar muchas aportaciones al Séptimo Arte que a veces nos parece estar contemplando su larga agonía y esterilidad de la que sólo ideas y formas nuevas se pueden rescatar para aportación de la cultura humana.

Sobre los documentales de los alemanes orientales Walter y Heinowski y Gerhard Sheumann podemos decir que es un material de lo más vigoroso que hemos visto en este campo: su serie sobre el proceso chileno «Salmo 18» (1974) «Líos con la plata» (1975). «Los muertos no callan» (1978) y «Más fuerte que el fuego» (1978) es algo que estremece, aunque a su vez son como un canto de esperanza de un país sumergido en el obscurantismo. La construcción de estos documentales está hecha con un cuidado y un rigor científico que no es lo habitual en este tipo de trabajos.

Los asesinatos de los ministros Letelier y Toha contados por sus mujeres y documentados por diversos testimonios en vivo que subrayan lo dicho por ellas nos deja realmente perplejos de que esto haya ocurrido hace apenas 5 años: las escenas son de un dramatismo tal que en la sala no se oye ni un solo ruido por la tensión existente.

Las otras dos obras presentadas por estos autores alemanes «Entrada gratis» (1976) sobre los museos vietnamitas en los que están expuestos las primitivas trampas e ingeniosos sistemas con los que el pueblo vietnamita luchó contra el imperialismo y «Me arrepiento sinceramente» (1977) en la que se nos muestran los campos de internamiento con los generales pro-americanos «rehabilitados» son dos cortometrajes de peor calidad muy panfletarios y dogmáticos.

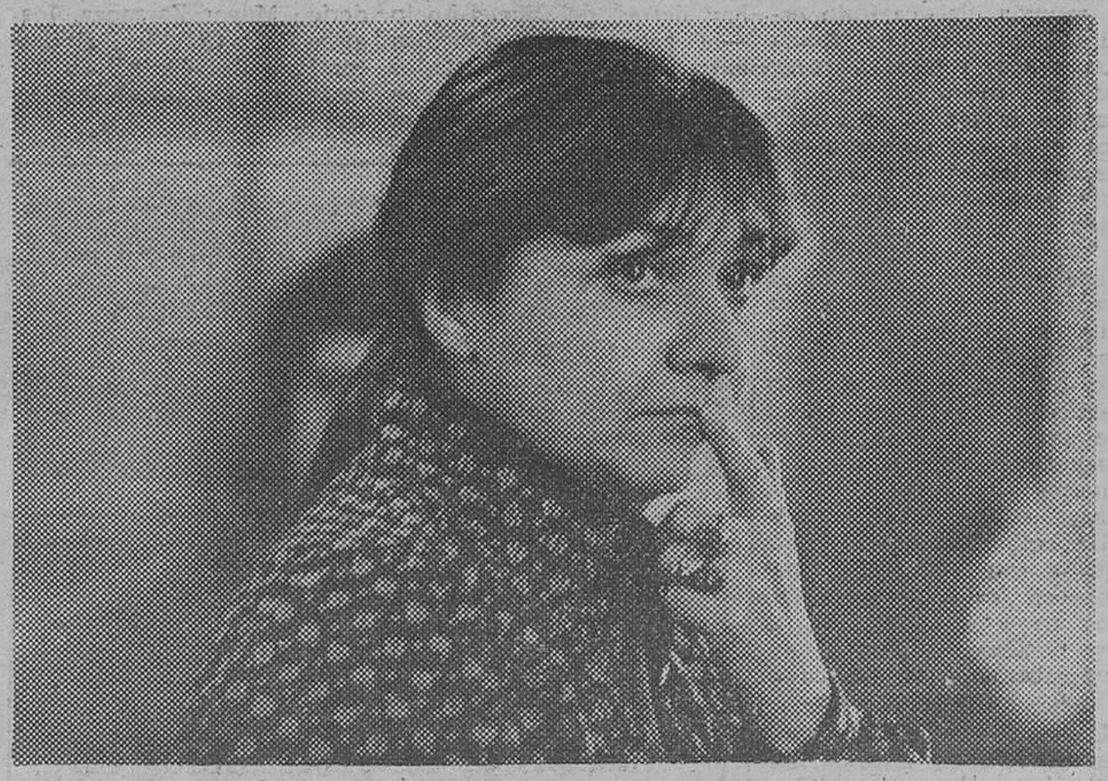

La directora húngara Márta Mészáros.

OTROS ACONTECIMIENTOS

Además de estos ciclos y proyecciones en Benalmádena 78 tuvieron lugar tres conversaciones que dieron diferentes resultados: en primer lugar la mañana del jueves 16 hubo unas conversaciones sobre el «cine independiente español» cuyos resultados fueron más bien escasos; se habló del problema de independencia ¿de qué?, ¿de quién? y ¿para qué? coincidiendo todos los asistentes —entre los que se encontraban integrantes del cine castellano - leonés LECAS— en que el cine tiene entidad por sí mismo y añadirle el término independiente no altera para nada su contenido

El viernes 17 se habló sobre el «primer Congreso democrático» del cine español a celebrar en el mes de Diciembre en Madrid y para el cual las diversas centrales sindicales ya han enviado sus propuestas

Por último, el sábado 18 se realizó el «Encuentro sobre cine, cultural y Andalucía» al que asistieron el poeta y escritor andaluz Antonio Gala; el Consejero de Cultura de la Junta de Andalucía, Alfonso Lazo, el alcalde de Benalmádena Juan García Soto y el director del Certamen, Julio Diamante puntualizándose las dificultades existentes para el cine andaluz que decantaron en las proposiciones siguientes:

—Promover las realizaciones profesionales y en pequeño formato.

Recoger en imágenes los rasgos culturales en trance de extinción.

Incrementar la dotación de infraestructura cinematográfica en la región (proyectores, salas cine-clubs)

Posible creación de una «Central del corto andaluz».

Crear una filmoteca del festival de Benalmádena.

Instituir un ciclo del cine andaluz en el festival con un precio económico correspondiente para estimular a la producción.

Puntos que son perfectamente aplicables para el cine castellano leonés cuya falta de apoyo por parte de las instituciones oficiales es más que palpable y que con las plataformas de festivales como Valladolid, Segovia y Burgos deberían estimularse mediante medidas como las enumeradas en Benalmádena.

M.E.C.D. 2017

ANTES DE QUE FINALICE EL SIGLO HABRA UNA GRAN CRISIS DE ENERGIA

«Estamos en los albores de la era nuclear y hay que perfeccionar las fuentes de este campo»

Conferencia de Alvarez Garcillán en el "Club del Petróleo"

Madrid (Efe).— "Estamos en los primeros minutos de la era nuclear en relación con la historia de la humanidad", ha declarado a "Efe" el presidente del Club del Petróleo, don Mario Alvarez Garcillán.

El señor Alvarez Garcillán presentó un breve informe sobre la situación de la energía en el Mundo en la reunión del capítulo español del Club de Roma que causó sensación entre los asistentes por la fría dureza de las cifras ofrecidas y la referencia a recientes estudios que sobre este problema se han realizado en el Mundo.

"La única solución que tiene el Mundo para hacer frente a la crisis energética que se avecina —añadió— es, ineludiblemente, la energía nuclear. Hay que perfeccionar toda la tecnología de aprovechamiento de esta fuente para obtener aún más energía así como los medios para evitar la contaminación ambiental, por muy pequeña que ésta sea. Estamos en los primeros minutos de una nueva era, la era nuclear, y tenemos que prepararnos para ella"

El señor Alvarez Garcillán puso de relieve cómo en un reciente informe, publicado en la revista "Fortune" se recogían las víctimas que habían causado las diversas fuentes de energía en toda la historia de la humanidad. "Según este informe —añade—, el carbón ha producido entre 4 y 5 veces más víctimas que el petróleo, pese a que este último producto, aún cuando ha tenido un menor tiempo de aplicación por el hombre, ha representado mucha más energía a la humanidad que el carbón. Las víctimas a causa del gas natural y de la energía nuclear, son inapreciales en este estudio".

"Hay que darse cuenta de una cosa, que hasta ahora no hemos tenido crisis energética. La de 1973 sólo ha sido una crisis motivada por una subida de precios, pero todavía hay energía. Ahora bien —añade— antes de que acabe el siglo se producirá una auténtica crisis energética es decir, una imposibilidad manifiesta de abastecerse de energía, porque se habrán agotado todas las fuentes tradicionales"

El señor Alvarez Garcillán considera que la humanidad tiene que prepararse para esta nueva situación que está a la vuelta de la esquina. "Si no somos conscientes de la realidad, la realidad se impodráa a nosotros de una forma brutal. Hay que buscar soluciones puentes hasta tanto se disponga de la fusión nuclear y hasta ahora el único suministro a corto plazo que tiene el hombre, es la energía nuclear. Junto a ello hay que llevar a la conciencia de las gentes que es preciso llegar a una austeridad y una racionalización del consumo energético"

Y cuenta un caso: "La reducción del consumo de gasolina de los automóviles norteamericanos a la media de los coches europeos, representaría contar con un excedente suficiente para atender las necesidades de toda Europa, América del Sur y Africa. Ha llegado el tiempo en que evitar el despilfarro de recursos es una obligación social para toda la humanidad, incluído los países más desarrollados".

En la discusión originada por el informe presentado por el señor Alvarez Garcillán, se indicó cómo las grandes potencias podían tener conocimientos que desconocían los demás. "Lo que hay detrás del Soyuz-Apolo —la colaboración científica entre Rusia y los Estados Unidos—, es algo que no se sabe. Lo que sí se sabe es que las grandes potencias tienen sus años contados y que la forma de obtener energía para el futuro es guardada celosamente porque es una fuente de poder".

En la reunión estuvieron presentes el presidente del capítulo, Ricardo Díez-Hochtleiner, el director adjunto de la UNESCO, Federico Mayor Zaragoza, Joaquín Ruiz Giménez, el doctor Juan Rof Carballo y numerosos profesionales y científicos.

Papelería TAGRA

FOTOCOPIAS EN EL ACTO

Vitoria, 13 Teléfono 20 28 52 BURGOS

PRIMERA FIRMA NACIONAL

DEDICADA A LA FABRICACION DE ADITIVOS PARA LUBRICANTES Y CARBURANTES

NECESITA CONCESIONARIO DE PRODUCTOS DE GRAN CONSUMO

En exclusiva para BURGOS y provincia para su división de automóviles y camiones. También necesitamos para otras provincias.

SE OFRECE:

—Productos de gran rotación y precios competitivos. (Venta en gasolineras, estaciones de lavado y engrase, talleres mecánicos, establecimientos de repuestos, etc...).
—Garantía de calidad y abastecimiento.
—Formación en nuestro METODO EXCLUSIVO de ventas y distribución.
—Control y dirección de su propio negocio.
—Oportunidad en negocio acreditado con amplios beneficios.

SE REQUIERE:

—Persona o firma con solvencia.
—Disponer de capital mediano volumen.

INTERESADOS, dirigirse por escrito, detallando la máxima información sobre solvencia y características personales o de su negocio a:

LUBRIMECANICA, S. A.

APARTADO DE CORREOS, 6.131. — SEVILLA.

Tarancón hablará hoy por TVE del tema constitucional

Un grupo de revistas católicas se adhiere a la Asamblea episcopal

Ante la Gran Vigilia de la Inmaculada

Madrid (Efe). — El Cardenal monseñor Vicente Enrique y Tarancón hablará, como presidente de la Conferencia episcopal, sobre el tema «La Religión y la Constitución», en el programa de TVE «Siete Días».

El programa, que dirige Fernando Onega, será transmitido mañana, domingo, a las 14 horas.

Además del Cardenal Tarancón, serán entrevistados sobre el mismo tema el Padre Martín Patiño y el teólogo Olegario González.

ACTITUD DE VARIAS REVISTAS CATOLICAS

Madrid (Logos). — Un grupo de revistas católicas españolas ha hecho pública una nota favorable a la posición de la Conferencia Episcopal Española sobre el referéndum, en el sentido de que no hay nada en conciencia que obligue a votar en contra. Las revistas expresan claramente su actitud favorable a la Constitución. La nota dice así:

Las revistas son: «Misión Abierta», de los claretianos; «Comunidades Cristianas Populares», «Razón y Fe», de los jesuitas; «Sociedad y Familia», «Vida Nueva», «Cáritas», «Pastoral Misionera», «Noticias Obreras», «Juventud Obrera», «Salterre», jesuitas; «Pastoral Juvenil», «Yelda», Paúles; «Cuadernos de Pastoral», de Barcelona, «S. A. O.», «Ecclesia» y otras.

INCREPA A MONSEÑOR YANES

Zaragoza (Efe). — Una persona abordó al arzobispo de Zaragoza, Elías Yanes, al término de la charla que pronunció en El Pilar, sobre la Constitución y el referéndum.

Roberto Bayod Pallarés, increpó al arzobispo cuando éste se dirigía ya a la sacristía, diciéndole con gesto destemplado que con su intervención había profanado el Pilar, que no tenía ni idea de la situación actual de España y que desconocía la situación del Concilio Vaticano II.

Monseñor Elías Yanes no respondió nada y se retiró a la sacristía.

A la salida del templo, un muchacho con las facultades mentales perturbadas agredió con una cartera a un caballero al que había confundido con el señor Bayod, y que tuvo que ser trasladado a la Casa de Socorro.

ACTITUDES DE VARIOS PRELADOS

Madrid (Efe). — «Por las características de nuestra Historia ha de considerarse como un valor importante de la nueva Constitución el que ofrezca una base adecuada «para la convivencia civilizada de los ciudadanos, partidos y fuerzas sociales», escriben el arzobispo de Santiago, monseñor Angel Suquía y el obispo auxiliar de la diócesis de Santiago de Compostela, en una nota dirigida a sus diocesanos sobre el referéndum constitucional.

El escrito de los obispos indica que la primera máxima de comportamiento del cristiano en la comunidad política se recoge en el «Dad al César lo que es del César, y a Dios lo que es de Dios».

Ambos Prelados remiten a los fieles a la nota de la Conferencia episcopal española y consideran también «que no se dan motivos determinantes para que indiquemos o prohibamos a los fieles unas formas de voto determinada».

Por su parte el arzobispo de Tarragona, doctor Pont y Gol, en unas declaraciones a un programa de Radio ha dicho que, por su sentido de colegialidad, amistad fraterna y responsabilidad pastoral, remite a los fieles a la nota del Episcopado español.

«Todos podemos equivocarnos en política, y pensar que sólo nuestro grupo tiene razón es negarle la libertad a los demás. Y esto no es cristiano», escribe monseñor Araujo, obispo de Mondoñedo-El Ferrol, en el segundo artículo que, sobre el próximo referéndum, publica hoy «El Ideal Gallego».

ANTE LA GRAN VIGILIA DE LA INMACULADA

Madrid (Logos). — Como ya es tradicional, se celebrará el próximo jueves día 7, a las diez de la noche, la Gran Vigilia de la Inmaculada que fue iniciada hace 31 años por un pequeño grupo de jóvenes trabajadores y estudiantes.

Debido a la enorme aglomeración que hubo el pasado año, en esta ocasión se llevará a cabo simultáneamente, en Madrid, en dos templos: María Auxiliadora y Jesús de Medinaceli.

Una característica especial de estas grandes concentraciones es la de ser exclusivamente para hombres que, por única vez en el año, y con motivo de esta festividad, ofrecen un público homenaje a la Inmaculada.

La Gran Vigilia de la Inmaculada, se celebra en la casi totalidad de las provincias españolas, así como en algunas naciones hermanas de Hispanoamérica.

Hágase suscriptor de

Diario de Burgos

El paro en España supera el existente en países de la OCDE

Madrid (Logos). — El crecimiento de la tasa de desempleo ha sido general en el período 1973-1977, destacando los niveles alcanzados por Canadá, Italia y España y a ello hay que añadir, que incluso en los momentos de altas coyunturas, el paro ha ido en aumento, lo que le da a la situación de desempleo actual, un carácter estructural, según la revista «Situación» del Banco de Bilbao.

En el período 1976-1977, en conjunto, los países de la OCDE han conseguido estabilizar la tasa de desempleo en torno a un 3,3 por ciento (en el primer trimestre de 1978). Mientras tanto, España ha visto incrementado en dos puntos su nivel, pasando de un 5,1 por ciento en 1976 a un 7,1 por ciento. Tal comportamiento resulta un tanto chocante, a primera vista, al haberse producido en dicho período una caída general en las tasas de crecimiento del producto interior bruto, que de alcanzar un 5,2 por ciento en 1975 pasaron a un 3,6 por ciento en 1977, estimándose para este año una tasa en torno al tres por ciento.

TEMORES ANTE LOS PLANES DE LA FIAT

Barcelona (Efe). — De cumplirse los planes de la «Fiat», en 1979 podrían desaparecer 2.800 puestos de trabajo en la «Seat», informa un comunicado remitido a «Efe» por Comisiones Obreras.

El dato se puso de manifiesto durante una reciente reunión de la coordinadora de secciones sindicales de CC. OO., de «Seat».

Se agrega que, según los planes de la «Fiat», estos 2.800 puestos de trabajo, junto con 1.700 más, serían reabsorbidos en 1980.

La coordinadora de CC. OO., de «Seat», en su comunicado, solicita el mantenimiento de todos los puestos de trabajo y del capital público del INI en «Seat».

También pide una reestructuración tecnológica para aumentar la competitividad, el mantenimiento de las actuales cuotas en el mercado nacional y más inversiones.

Porque lo más grave de esta CONSTITUCION, no es lo que dice, sino lo que consiente y calla.

POR ESO, VOTAREMOS

NO

Un grupo de burgaleses, representados por

DOÑA MARIA DEL CASTILLO BLANCH

IMPORTANTE ALMACEN DE MERCERIA RADICADO EN BARCELONA

NECESITA

VENDEDOR

ZONA DE CASTILLA LA VIEJA LEON

Escribir con detalles al Apartado de Correos 2.055 de BARCELONA

M.E.C.D. 2017

OTRA BUENA IDEA PARA SUS AHORROS

14% DE INTERES ANUAL PARA SUS AHORROS.

FECHA LIMITE DE ESTA OFERTA 20/2/79

En Láminas de Imposición al Plazo de 2 años de 50.000 pts. cada Làmina

con intereses pagaderos trimestralmente.

OPERACION DESTINADA A APOYAR A LA PEQUEÑA Y MEDIANA EMPRESA

Aprobado por el Banco de España n.º 12.356

Bancos vinculados

Con ideas para sus ahorros.

62 sucursales en toda España.

53-BU

Me interesa el tema.

Envíeme información, sin compromiso por mi parte, a vuelta de correo, a la siguiente dirección:

Nombre .....

Domicilio .....

Plaza .....

Remitir este cupón a la oficina más próxima de la provincia o a
NUEVO BANCO, S.A. Apartado 633. Madrid.
BANCO DE LEVANTE. Apartado 14.906 Madrid.

BANCO DE LEVANTE BURGOS
Plaza Rey Fernando, 5
Tel. 20 95 42

M.E.C.D. 2017

AGRESION A JESUS MANUEL PAYNO EN VALLADOLID

La XXIII Semana del Cine condena los hechos

Valladolid (Efe). — Jesús Manuel Payno, enviado especial a la Semana Internacional de Cine de Valladolid, como colaborador cinematográfico de «Hoja del Lunes» de Burgos, fue agredido anoche por militantes políticos, al parecer de extrema derecha, que le fracturaron la mandíbula.

Ante esta agresión se ha celebrado hoy una «rueda de Prensa» en la que los organizadores de la XXIII Semana Internacional de Cine críticos, cineastas y representantes de diversos partidos políticos, han condenado los hechos.

En un comunicado hecho público, se dice: «En este clima se impide el normal ejercicio de la libertad de expresión, siendo más grave ante un acontecimiento en el que este derecho adquiere su máximo relieve».

Lea Vd. siempre

Diario de Burgos

MARCHAIS REAFIRMA SU POSTURA

(Viene de primera página)

su partido contra el ingreso de España en el Mercado Común.

En el curso de un mitin celebrado en esta localidad ante unas cinco mil personas, el dirigente comunista francés aludió varias veces a un estudio elaborado por una Comisión de Bruselas, documento secreto que lleva el número 630 y confirma, al parecer, «cuán nefasto podría ser para el Sur de Francia la incorporación de la Península Ibérica en la organización europea».

«Los comunistas franceses —dijo— comprenden la posición de sus camaradas españoles, pero ellos saben, tras veinte años de experiencias que las cláusulas del Tratado de Roma no se cumplen y que los campesinos galos salen siempre perjudicados. Esa divergencia no hace olvidar la ayuda de los franceses a los españoles durante el franquismo, ni, recíprocamente la participación de los españoles a la resistencia contra el nazismo durante la segunda guerra mundial».

El orador ha explicado también por qué el P.C.F. se opone a la elección de un Parlamento europeo. Teme que se pongan en peligro la independencia nacional en un organismo dominado por la Alemania Federal bajo el control de los EE.UU.

MIREILLE MATHIEU AMENAZADA DE MUERTE

Desde hace días está protegida por la Policía

París (Efe). — La cantante francesa Mireille Mathieu goza de protección policial desde hace algunos días, al haber sido amenazada de muerte al parecer por un desequilibrio mental.

Los incidentes comenzaron este verano cuando un desconocido se introdujo en el camerino de la artista y le expresó dichas amenazas. El jueves pasado reapareció por teléfono, advirtiendo de nuevo a la artista.

El viernes, el mismo individuo entró armado de una pistola en las oficinas de Johnny Stark, representante de la Mathieu, y amenazó al empresario y empleados con las mismas «razones».

La cantante decidió acudir a la Policía, que la protegerá mientras se investiga sobre el misterioso o demente admirador.

Nadie puede fabricar sangre. Todos tenemos la obligación de compartirla. Hazte donante

Si conduces, no bebas. Es el mejor consejo

El Polisario niega que atacase al «Cruz del Mar» y culpa a Marruecos

Los pesqueros canarios vuelven a zarpar

Arrecife de Lanzarote (Efe). Los cadáveres de Agustín Hernández Marrero y Juan Gómez Hernández, tripulantes del pesquero «Cruz del Mar», ametrallado el pasado martes, en aguas saharianas, han sido traídos esta mañana al puerto de Arrecife, a bordo del destructor de la Armada «Almirante Ferrándiz».

Los cuerpos de ambos tripulantes, rescatados ayer por un equipo de hombres-rana de la Marina de guerra, llegaron al puerto lanzaroteño envueltos en lonas, dentro de cámaras frigoríficas

En el muelle de «Los Mármoles» esperaban la llegada del «Almirante Ferrándiz» las autoridades militares y familiares de los siete pescadores del «Cruz del Mar».

CIENTO VEINTE PESQUEROS EN LAS PALMAS

Las Palmas de Gran Canaria (Efe). — Anoche se estimaba en unos ciento veinte el número de pesqueros con base en el puerto de Las Palmas que habían regresado al mismo, en señal de protesta por el accidente y barbarie ocurrido a bordo del «Cruz del Mar» y «por la falta de seguridad en la zona del banco sahariano».

Se sabe que dos de los asaltantes fueron reconocidos e identificados por la tripulación del «Cruz del Mar». Uno de ellos había trabajado en el buque aljibe en la Güera cuando el territorio era todavía español y el otro manifestó que había trabajado y sido despedido de unos frigoríficos en Lanzarote.

Los supervivientes, más calmados en Arrecife están dando detalles más concretos del asalto. Al parecer los asaltantes permanecieron a bordo del «Cruz del Mar» casi una hora en franca conversación y camaradería con la tripulación del pesquero, que incluso les ofreció alimentos hasta que se les ordenó ponerse en cubierta para matarlos.

El cocinero Manuel Hernández Marrero, uno de los supervivientes, una vez que se salvó tirándose al agua volvió al pesquero, cuando los asaltantes se habían marchado aún conociendo la existencia de una bomba a bordo. Y regresó por dos razones: Primero para intentar lanzar un SOS y después para coger un cuchillo en la cocina cosa que logró para cortar la soga que unía el pesquero a un bote que luego utilizaron antes de que explotara el barco

EMPIEZAN A SALIR LOS PESQUEROS CANARIOS

Las Palmas de Gran Canaria (Efe) — Esta mañana han comenzado a salir los barcos pesqueros que regresaron al puerto de Las Palmas desde la vecina costa africana en señal de protesta, por el suceso del «Cruz del Mar».

Hasta el momento, han salido doce congeladores y se supone que paulatinamente la flota esquera se irá reintegrando a sus faenas, respondiendo así a las medidas de seguridad dadas por el Gobierno español.

MENTIS DEL FRENTE POLISARIO

Argel (Efe-AFP) — El Frente Polisario desmiente ser el autor del ataque contra el pesquero español «Cruz del Mar» frente las costas del Sahara occidental y acusa a Marruecos de este «acto de piratería» destinado a deteriorar «el clima de amistad y de restablecimiento de relaciones entre España y la República saharui»

EL AOSARIO ACUSA A CUBA Y ARGELIA

Rabat (Efe-AFP). — La asociación pro marroquí de los originarios del Sahara antiguamente bajo administración española» (AOSARIO) acusa a los servicios de acción de la Marina cubana de dedicarse en concierto con Argel, a operaciones subversivas a lo largo de las costas saharianas disfrazadas de barcos de pesca»

FUNERAL POR UNO DE LOS MARINEROS AMETRALLADOS

Arrecife de Lanzarote (Efe). En la parroquia del Carmen de Arrecife se ofició esta tarde una misa por el alma del pescador lanzaroteño Agustín Hernández Barrero, de 52 años, uno de los siete tripulantes del pesquero «Cruz del Mar» ametrallado el pasado martes en aguas del Sahara, cuyo cadáver fue rescatado ayer y desembarcado hoy en este puerto

Asistieron al funeral unas dos mil personas, entre las que se encontraban las primeras autoridades de la isla, así como la viuda del pescador, María Marrero Martín, quien en el ametrallamiento perdió a su esposo, a un hijo de 17 años a un hijo político de 27, a un hermano político de 55 y a un sobrino.

Joven: tu puesto, si es que de verdad sabes lo que te dicta el corazón, está en la Cruz Roja de la Juventud.

Nuevo alfabeto fonético chino

Pekín (Efe - AFP).— La agencia oficial de información "Nueva China" ha cambiado la transcripción fonética de su nombre chino "Hsin Hua" que de ahora en adelante será "Xin Hua"

Al anunciar estos cambios, la agencia subrayó que no se modificarán los contratos en vigor

La nueva transcripción corresponde a una nueva utilización fonética del alfabeto, cuyo uso se generaliza poco a poco en China.

De acuerdo con este mismo alfabeto, que entrará en vigor el próximo primero de Enero, la ciudad de Pekín se escribirá "Beijing" y los nombres propios de Mao Tse-Tung y Chou En-Lai se convertirán en "Mao Ze-Dong" y "Zhou En-Lai"

Sólo el nombre del país "China" permanecerá invariable y no se transcribirá en el nuevo alfabeto fonético chino.

AUTOPISTA BURGOS-CANTABRICO (A-1)

PEAJES

POR RESOLUCION DEL MINISTERIO DE OBRAS PUBLICAS Y URBANISMO, DE 31 10 78, HAN SIDO AUTORIZADOS LOS PEAJES QUE RIGEN A PARTIR DE LA 21 HORAS DEL PASADO VIERNES 1° DE DICIEMBRE, PARA LOS RECORRIDOS QUE SE DETALLAN A CONTINUACION, CON MOTIVO DE LA APERTURA AL TRAFICO DEL TRAMO BRIVIESCA PANCORBO:

RECORRIDOS

	RUBENA PANCORBO y viceversa	BRIVIESCA PANCORBO y viceversa
Motocicletas	70 ptas.	30 ptas.
Vehículos de turismo con cilindrada inferior a 800 cc. y sin remolque	85 "	40 "
Vehículos de turismo con cilindrada no inferior a 800 cc. e inferior a 1.000 cc. y sin remolque	105 "	50 "
Vehículos de turismo con cilindrada no inferior a 1.000 cc o con remolque, vehículos industriales con carga no superior a 1.000 Kgs y microbuses de dos ejes y cuatro ruedas	120 "	55 "
Camiones de dos ejes	175 "	80 "
Camiones de tres ejes	225 "	105 "
Camiones de más de tres ejes y autocares	245 "	110 "

EUROVIAS CONCESIONARIA ESPAÑOLA DE AUTOPISTAS, S. A.

LOSTE - BAHLSEN, S. A.

NECESITA PARA SU PLANTILLA EN BURGOS

SECRETARIA DE DIRECCION

REQUERIMOS:

- Formación adecuada al puesto.
- Experiencia de 2 3 años en puesto similar.
- Conocimientos de idiomas, con preferencia del alemán/inglés.
- Persona dinámica con iniciativa y trato agradable.

OFRECEMOS:

- Remuneración de acuerdo con exigencias del puesto.
- Ambiente de trabajo agradable.
- Puesto de contenido profesional, dependiente directamente del Director Gerente

INTERESADAS escribir a SEAF/PPO número 7.885 enviando historial con fotografía.

M.E.C.D. 2017

BUMEDIAN CONTINUA EN ESTADO DE COMA

Muchos especialistas llegados a Argel consideran que su presencia resulta ya inútil

Argel (Efe-AFP).—El presidente Huari Bumedian se encuentra en estado «estacionario» y en un coma «considerado reversible», dice el parte facultativo publicado esta noche por la agencia de Prensa argelina «A.P.S.»

ESPECIALISTAS EXTRANJEROS REGRESAN A SUS PAISES

Argel (Efe-AFP).— Mientras el presidente Huari Bumedián lucha contra la muerte en el hospital Mustafá, de Argel, algunos especialistas extranjeros han emprendido el viaje de regreso a sus países respectivos.

Estos especialistas, principalmente neurólogos, nefrólogos, neuro-cirujanos, etc, consideraron que su presencia en Argel es ya inútil. Algunos médicos franceses, británicos, alemanes y norteamericanos abandonaron hoy la capital argelina.

Por el contrario, el jueves llegaron dos norteamericanos y el viernes ocho especialistas chinos.

En medios bien informados se dice, sin embargo, que este ir y venir de médicos no es realmente significativo y añaden que el jefe del Estado argelino continúa en estado de coma superior desde hace cuatro días.

AMIN ESTUVO DIRIGIENDO A SUS TROPAS

Nairobi (Efe - Reuter).— Por primera vez desde hace tres días, se han tenido noticias del presidente Idi Amín que, al parecer, ha estado dirigiendo personalmente a su ejército en la guerra fronteriza con Tanzania.

Durante esos tres días, el presidente ugandés no apareció en público y un colaborador suyo estuvo diciendo a los periodistas que se desconocía su paradero.

Pero ayer la emisora, citando a un portavoz del mando militar del Sur, dijo que Amín participó en una operación «en la que las tropas invasoras tanzanas fueron expulsadas de la zona que habían ocupado».

A principios de Noviembre, Uganda ocupó 1.800 kilómetros cuadrados de territorio tanzano, pero se retiró dos semanas después ante las presiones de otros países africanos.

Fuentes diplomáticas de Nairobi aseguran que todavía hay patrullas tanzanas operando en el territorio de Uganda.

Los dos Estados africanos han mantenido unas relaciones muy frías desde que Amín llegó al poder y el presidente derrocado, Milton Obote se exilió en Tanzania.

Piden que las horas de trabajo que se pierdan para votar sean descontadas de los impuestos

Valladolid (Logos). — La Agrupación de Empresarios de Comercio de Valladolid ha enviado un escrito al presidente del Gobierno indicando que el importe de las horas de trabajo que se pierdan con motivo de la celebración del referéndum constitucional deben deducirse de los impuestos que ellos pagan al Estado. Según los empresarios el valor de las horas de trabajo que se perderán en toda España, asciende a 16.000 millones de pesetas.

IRAN: UN MILLAR DE MUERTOS SEGUN CIFRAS EXTRAOFICIALES

El balance ofrecido por fuentes diplomáticas es de veinte víctimas

Teherán (Efe-AP-Reuter). — Noticias contradictorias dan distintos balances de víctimas en los enfrentamientos entre manifestantes y tropas del ejército en varias ciudades iraníes

Durame la noche del jueves y todo el día del viernes se registraron incidentes Oficialmente se dice que el número de víctimas habidas el jueves es de once, pero extraoficialmente se dice que asciende a un millar sin que se pueda comprobar cuál de ambas cifras tan dispares es la cierta Fuentes informativas de la oposición aseguran que hoy fueron enterradas 67 personas en el cementerio de una ciudad al Sur de la capital

Hoy miles de manifestantes invadieron el bazar de Teherán enfrentándose al ejército que abrió fuego Según datos oficiales los muertos han sido siete: sin embargo datos no confirmados los sitúan en setenta en la ciudad de Teherán y un número indeterminado en Ispahan

En la capital de la nación, el ejército disparó con metralletas contra las personas que se manifestaron contra el Sha por las calles de bazar El Gobierno informó que, además de los muertos, hay 26 heridos, y que se practicaron un centenar de detenciones.

Fuentes diplomáticas aseguran que los muertos, en Teherán, han sido veinte.

Carros blindados vigilaban hoy las principales avenidas y plazas de la capital iraní, al tiempo que los helicópteros del ejército sobrevolaban la ciudad, al parecer dirigiendo las fuerzas de tierra Los manifestantes que hoy, viernes, invadieron las calles protestaban por los incidentes ocurridos el jueves y por los disparos que efectuó el ejército

Este nuevo brote se teme sea el comienzo de un período de enfrentamientos al Sha, con motivo de la fiesta religiosa chiita, en que conmemora el duelo del Moharran.

DECLARACIONES DEL AYATOLLAH JOMEINY

Nueva York (Efe-Reuter). — El Ayatollah Jomeiny, dirigente iraní exiliado en París, dijo en una entrevista radiofónica que desearía que el Sha fuese derrocado pacíficamente, pero que si es necesario pedirá el empleo de las armas

CONSTITUCION.

El futuro de España está en tus manos.

Tu derecho es votar. Vota libremente.

6 de diciembre Referéndum Nacional.

REFERENDUM NACIONAL DIA de la CONSTITUCION 6 DE DICIEMBRE

GUIA PROFESIONAL

JUAN M. SOTO PARDO
RADIOLOGO
C/. Sanz Pastor, 12, 1.º Izda. Tardes, previa cita. Teléfono 22 98 67

José M.ª de Sebastián
MEDICO
ANALISIS CLINICOS
Vitoria, 46, 4.º D. (Edificio Gasset). Teléfono 203789.

JOSE A. NAVARRO
ESPECIALISTA EN NIÑOS
RAYOS X
Del Igualatorio M. Colegial Juan XXIII, 16, 1.º. Consultas, de 6 a 7. Horas convenidas, al teléfono 220611. Avenida Reyes Católicos Edificio Meysa, Escalera primera, 5.º, A.

Abelardo Carazo
MATERNOLOGO DEL ESTADO
MEDICO
Especialista en partos
Ginecología
Consulta Clínica Cruz Roja Vitoria, 31. - Teléfono 203591

P. APARICIO LOZANO
Especialista en Pediatría y Puericultura.
Avda. del Cid, 89, 5.º E. (Parque de las Avenidas) Teléfono 212110. Consulta previa petición de hora.

Alonso Bañuelos
OFTALMOLOGOS
Medicina y Cirugía de los ojos.
Espolón, 2. Teléfono 209349

EDUARDO CARDERO
RADIOLOGO
San Pablo, 22
Telfs: 20 60 27 y 21 20 96

EMILIA LASTRA
ANALISIS CLINICOS
Plaza de la Cruzada, 6-11.º
Telf. 203412

OPTICA IZAMIL
Graduación gafas - Adaptación lentillas
Técnicas modernas
LAIN CALVO, 28

L. RODRIGUEZ PASCUAL
ENFERMEDADES DE LA PIEL
DEPILACION ELECTRICA DEFINITIVA
Consulta: de 12,30 a 1,30 y de 6 a 7
General Yagüe, 10, 6.º C — Teléfono 21 29 46

Clínica CRUZ ROJA
Servicio de chequeos médicos
Director médico:
DON MATEO MARGARIT BALAGUE

OPTICA CIENTIFICA
GAFAS BIEN GRADUADAS
CENTRO DE LENTES DE CONTACTO
GRADUACION INMEDIATA DE SU VISTA
Avenida del Cid, 14. — Teléfono 22 26 08
y Plaza Mayor, 7. — Teléfono 20 53 44

MARIANO GARCIA LOZANO
Maternólogo del Estado
Tocoginecología
Ecografía abdominal
Consulta: Horas concertadas
Paseo de la Isla, 11-2.º-dcha.
Teléfono 208934

DR. BAÑUELOS
OCULISTA
Plaza Mayor, 2. — Tf. 201066

J. L. VIEJO BAÑUELOS
Enfermedades del Aparato respiratorio
Sanjurjo, 15, 2.º, D.
Tels. 202032 - 202297

JOSE CARAZO
PARTOS Y ENFERMEDADES DE LA MUJER
Del Hospital de Barrantes y Cruz Roja
Vitoria, 31, Teléf. 203591

José M. Martín Iglesias
Pedro Martín Iglesias
MEDICOS
Horas de consulta, de 10 a 3
ANALISIS CLINICOS
ELECTROFORESIS
BACTERIOLOGIA
Avenida Reyes Católicos, 10
Teléfono 221166
Edificio Estudio, 2.º B
Sábados, de 10 a 12

Dr. V. Mateos López
CIRUGIA GENERAL
TRAUMATOLOGIA, HUESOS Y ARTICULACIONES
RAYOS X
Avenida del Cid, 8, 2.º
Teléfono 202254

L. MATA DIEGO
PODOLOGO
ORTOPEDIA DEL PIE
Avenida del Cid, 46, 1.º
De 12 a 2 y de 4,30 a 8.
Teléfono 227297

JAIME ESPARZA R. DE TRUJILLO
PSIQUIATRA
Director médico de los Servicios Psiquiátricos de la Excma. Diputación Provincial
Horas concertadas
Avenida Reyes Católicos, 16 escalera III, 1.º C.
Teléfono 220852

V. MATEOS OTERO
CIRUGIA GENERAL
Traumatología y Ortopedia
Consulta, de 4 a 6 y horas concertadas excepto sábados
Avenida del Cid, 8, 2.º
Teléfono 206453

Antonio Alfaro
CIRUGIA ESTETICA
Teléfono 94-4414233
(Horas convenidas)
Gran Vía, 81-1.º. BILBAO-11.

Dr. JOSE LUIS PEREZ SALVADOR
OFTALMOLOGO
Jefe Servicio Oftalmología Residencia Sanitaria "General Yagüe"
Avda. Reyes Católicos, 16 escalera III, 3.º A.
Consulta previa cita
Teléfono 223012

MANUEL CLAVEL
NEUROCIRUGIA
Julio Sáez de la Hoya, 6, 7.º B
Consulta previa cita
Teléfono 229751

DOCTOR MIGUEZ
Aparato digestivo
Plaza de la Cruzada, 1
Teléfono 227522

J. MARTIN PARDO
PULMON Y CORAZON
Consulta, de 11 a 1,30 y horas convenidas excepto sábados
Héroes de la División Azul, 3, 1.º D. Teléfono 214166

M.E.C.D. 2017

Estampas burgalesas

EL ARTE Y RITO DE LA MATANZA

(OTRA TRADICION A MENOS)

Por Juan José PEREZ SOLANA

«Que no sea trece y para colmo martes». «Que no haya nieblas malignas. ni humedad densa en los corrales». «Que no suden las paredes de los cortijos o cochineras, ni que el viento sea de solano». «Que hiele a trote y moche hasta partir las piedras y todo estará a punto...».

Más o menos así comienzan todos los rituales de viva voz que se guardan en las recocinas de nuestros pueblos. El viajero sabe que en todo esto hay algo más que magia o mal de ojo. El viajero sabe que esa preceptiva viene por vía de la experiencia y que por la misma es sabia. Nunca falla. Cumpliendo las reglas, hay matanza segura y sabrosa.

El ciclo de las matanzas comienza a una con las primeras heladas del calendario invernal y dura hasta que se acaban ésas. Las matanzas todas tienen vísperas y todas gozan de octava Empiezan el día que se compra el buen pimentón y las buenas tripas y el buen arroz y demás preparativos Terminan con las tandas diarias de paja quemada en el viejo fogón esperando una buena cura. En el intermedio están los días fuertes, los de la sangre, los de las comilonas, los del arte culinario. Del cerdo, ya se sabe nunca queda desperdicio y de ahí la martingala de las diversas componendas e incluso el laberinto del vocabulario de todos esos menesteres.

Vayamos por el principio. El viajero advierte que va sin orden, porque en cada rincón hay un rito y en cada parte la fiesta tiene sus galas. En algún pueblo al banco del sacrificio se le llama banca o poyo o tajo o incluso bancuero El arte de llevar el bicho a semejante patíbulo goza de sabias mañas, como aquella del coloño y marcha atrás... Un gancho mortal y un cuchillo que sólo se usa por respeto para semejantes vilipendios son los dos instrumentos de muerte En torno a ella la escena siempre trágico-cómica de los sostenedores. Hay un arte que no resuelve cualquiera en eso de revolver la sangre que cae. Unas migas de pan y el buen ritmo de las manos (no exento de riesgo, por aquello de la coz —con perdón—) dan afortunado toque al líquido que quitó la vida. Los gruñidos del «delirium tremens» son el rato peor de la fiesta, porque a renglón seguido vuelve el golgorio. Respira el matador y fuman los sostenedores. Las mujeres con los brazos ensangrentados vuelven a picar cebolla y a tomar tiento al arroz Es el momento de socarrar al cerdo. Socarrar dicen otros chamuscar y algunos resquemar. Lo de escaldar viene luego El chamuscamiento tiene encanto y debe hacerse con aplomo y buenos modos. Una vez dispuestos los carrizos o carruzos o pajas o bálagos o abaleos o lechos o helechos que de todo se dice por ahí se hace una pequeña fogata o lumbrera. En sendos manojos quitados ya los bencejos y en forma de teas dignas de martirologio se chamusca al bicho sin provocar quemaduras de bulto. Viene —y esto lo pide la prisa de la ceremonia— el acto de la raspadura. Quiérase o no el viajero sabe que eso tiene su truco. Un cuchillo limpiador o una simple tapa de cazuela o una loseta dispuesta para tal exige siempre buenas y peritas manos. «Y en menos que canta un gallo, queda el cochino mudado», refranillo que aprendió el viajero.

La separación de mantecas y tocinos de los magros tampoco la hace cualquiera En Quintana del Pido tienen un aparato para colgar que llaman «cambrión» y de él penden las sucesivas partes. En ese pueblo llaman zumarros o sumarros a lo que en el mío llamamos zurrapas y en Castildelgado somarros. Son unos lindos

filetillos (que no dan pa más) que se quedan adosados al tocino y que el buen catador extrae para otros guisos. En los pueblos hay un verbo que lo significa todo o casi, que es estazar. Cuando se acaba con él el cerdo ya está (por decirlo de algún modo) debidamente clasificado. A un lado los jamones (que no siempre se decide tal), el otro los lomos, a otra parte los perniles y en la duerna o gamellón el picadillo. A esta especia carnícola otros la llaman salchichas y algunos jijas o gijas. Los niños juegan entre tanto con la vejiga o zambomba o bochincha a un despiadado juego. Las mujeres están a punto de servir el primer caldo mondongo o el calducho de la fiesta más pantagruélica del año. Algunos con buena, pero que con muy buena dosis de razón la llaman la sopa boba... Ese es caso siempre el momento en que los fanfas de la fiesta se ventilan las criadillas o turmas que también así se llaman. Los que quieren explotar la matanza a todo tren preparan en otra duerna lo que será el, dicen, sabroso sabadeño que tiene más nombres que ingredientes de embutido. Otros le apodan güeña o botagüeña o simplemente botago. La gamella que se ofrece ahora, tras salir de la caldera, llena de morcillas tributa culto especial al ciego que es la morcilla reina. Las abuelillas, que también participan de la fiesta, dan consejos sabios, viejos y tienen que sacar a relucir cada año el secreto de las tortas y sobadillos. Chicharros, chicharrones, jerjitos o jerjitos con el dulce duende de la mantanza. Ahora sólo queda el tiempo, las horas a base de sal, pimentón y humo en las más sombrías y recónditas recocinas de mi pueblo... Ah, si volvieran las matanzas de antaño.

AISLE SU VIVIENDA O CHALET DEL FRIO, CALOR Y RUIDO

Con espuma plástica inyectada en cámaras de aire y ahorrará un 40 % en calefacción. Edificios habitados o en construcción. Sin molestias, no estropeamos ni el empapelado. Trabajo rápido y garantizado

CONDICIONES ESPECIALES A COMUNIDADES DE PROPIETARIOS

AISLAMIENTOS «CASTILLA» Tel. 22 31 15

CRONICA DE TELEVISION

Madrid (Colpisa). — El pasado jueves se esperaba la presencia de Felipe González, Santiag oCarrillo y Rafael Arias Salgado, en la segunda parte del programa dirigido y presentado por Alfredo Amestoy «¿Y yo qué gano?». Sin embargo, estuvieron en su lugar Alfonso Guerra y Javier Solana (PSOE), Jordi Solé Tura (PCE) y Antonio Jiménez Blanco (UCD). El único que en realidad acudió a la cita fue el líder de AP, Fraga Iribarne. Según parece, tanto la UCD como los líderes de la oposición, han preferido reservarse para el acto final de la campaña que tendrá lugar mañana.

Así, el presidente Suárez aparecerá en pantalla mañana lunes, a las 11,15 de la noche. Felipe González consumirá los últimos 10 minutos de su partido destinados a la campaña sobre el referéndum constitucional, de 10 a 10,10, es decir, a continuación de la segunda edición de Telediario. Y el PCE y AP lo harán una vez finalizada la primera edición. Esto es, de 3,30 de la tarde a 3,40.

«625 LINEAS», ANTES DEL FUTBOL

Como ya señalamos en una crónica anterior, «625 líneas» se emitirá a partir de esta semana inmediatamente antes de la retransmisión futbolística y a continuación de «Fantástico» que, como saben, tendrá una hora menos de duración de ahora en adelante. Entre las actuaciones previstas para esta tarde se encuentran las de Jan eManson, el Grupo Chileni Illapu, José Vélez, los humoristas «Martes y Trece», Julio Madrid, María Jesús y su acordeón y el humorista que debutó la semana pasada, Kimbo

Por su parte «625 líneas» contará con la presencia de los niños José María López y Ana Anguita como presentadores de los espacios infantiles, Mercedes Alonso, que presentará los espacios dramáticos de la semana y Blanca Estrada, los cinematoaráficos El entrevistado será Alvaro de Laiglesia.

En cuanto a «300 millones» estará dedicado a la Argentina. Actuarán Jaime Torres, Ramón Galarza, Orquesta de Osvaldo Pugliese, dúo de baile Gloria y Eduardo, Rubén Juárez y el ballet Brandzen

En el plano deportivo lo más destacado de la programación es la retransmisión del partido de fútbol entre los equipos del Real Madrid y del Real Club Deportivo Español, que se jugará a partir de las ocho de la tarde en el estadio Santiago Bernabéu.

Al mediodía, «Sobre el terreno» tiene previsto, entre otros, los siguientes reportajes: prueba atlética Jean Bouin, el Club Natación Montjuich, entrevista con Rinus Michels y comentarios sobre el ambiente y preparación del encuentro «cumbre» de baloncesto que enfrentará al Real Madrid y al Barcelona.

EN UHF

«A fondo» tendrá en esta ocasión como protagonista a la actriz Nuria Espert a quien el pasado miércoles hemos podido ver en el papel de Margarita Gauthier en «La dama de las Camelias»

Nuria Espert se sitúa en el camino del éxito, que ya no habría de abandonar, cuando reemplaza a la primera actriz en «Medea» Desde entonces ha ganado más de ciento cincuenta premios, siendo uno de los más recientes la Gran Orden de Bandera de Yugoslavia, concedida por el Mariscal Tito, distinción sólo concedida con anterioridad a Charles Chaplin, Laurence Olivier y Peter Brooks.

TELE-COSAS: TVE QUIERE PRESCINDIR DE LOS COLABORADORES

«RTVE está eliminando el personal colaborador habitual con derechos adquiridos a la fijeza a través de años de trabajo en la casa», señala el primer punto del comunicado de la asamblea de colaboradores de RTVE, a los que se les niega la renovación de contratos sin reconocerles tampoco su derecho a la fijeza.

En este comunicado se señala también que «El director general de RTVE se ha venido negando a recibir a la comisión de colaboradores así como no ha contestado ni a la carta ni al telegrama que le fueron enviados el 14 de Julio pasado y a primeros de Octubre último, respectivamente» Y añaden «Puestos al habla con el señor Interventor delegado de Hacienda, Sr. D. F. Gil, a quien la empresa parece culpar de todos los problemas de los colaboradores confirmó que existe una disposición del Consejo de ministros por la que se ordena a RTVE que se regularice la situación de los trabajadores no fijos que tengan derechos adquiridos, o sea, que se les incluya en la plantilla»

«Esta disposición está basada en un informe de la dirección de TVE donde el número de colaboradores con tal derecho queda reducido y limitado por la empresa a 142 casos. Sin embargo, el señor interventor recibió posteriormente del Consejo de ministros una comunicación de la dirección de TVE donde se le informaba que la cifra anteriormente indicada no era correcta, sino que debería fluctuar entre los 500 y 800 casos».

B. F.

CONSTITUCION.

Contra nadie. A favor de todos.

Tu derecho es votar. Vota libremente.

REFERENDUM NACIONAL DIA de la CONSTITUCION 6 DE DICIEMBRE

6 de diciembre Referéndum Nacional.

M.E.C.D. 2017

UN MUERTO Y UN HERIDO OCASIONADOS POR LOS DISPAROS DE LA GUARDIA CIVIL

Siete atracos a empresas y a Bancos se registraron en la Ciudad Condal

Málaga (Efe). — La Guardia Civil ha disparado, esta tarde, contra un vehículo que no atendió las señales del control, instalado en los nuevos accesos de Málaga. A consecuencia de los disparos, resultó muerto uno de los ocupantes del coche y el otro con heridas de gravedad. La víctima mortal ha sido identificada como José Ruiz Morales, de 18 años, pintor sobre el que pesaban siete reclamaciones judiciales por distintas actividades delictivas

Hasta el momento, no se sabe la identidad del joven herido, que ha sido sometido a una intervención quirúrgica.

SIETE ATRACOS EN BARCELONA

Barcelona (Efe). — Siete atracos se han cometido esta mañana, en diversas empresas y entidades bancarias de Barcelona y su provincia. El botín total asciende a siete millones y medio de pesetas.

Dos individuos armados con escopetas, se llevaron seiscientas mil pesetas de «La Comercial la Inoxidable». Otros dos individuos, también armados, consiguieron otras seiscientas mil pesetas en Hospitalet, en la Caja de Pensiones para la Vejez y de Ahorros.

Tambien en Hospitalet, tres individuos, que portaban pistolas se apoderaron de 750.000 pesetas, en la fábrica de cristales «Esmeralda».

El atraco de mayor envergadura se registró en la Agencia de la Caja de Ahorros y Monte de Piedad, en la calle Mora de Ebro. Tres jóvenes armados consiguieron un botín de cerca de cuatro millones de pesetas.

UN COLEGIO «BOMBARDEADO» CON PROPAGANDA CONSTITUCIONAL

Arcos de la Frontera (Cádiz) (Logos). — Una avioneta sobrevoló la ciudad, lanzando propaganda relacionada con el referéndum del próximo miércoles. Los paquetes se arrojaban enteros deshaciéndose en el aire y su contenido se desparramaba Pero ocho de dichos paquetes no se abrieron y cayeron sobre la techumbre del colegio La Salle precisamente sobre la zona de escuela profesional, concretamente donde está el torno y el taller de electricidad rompiendo varias planchas de «uralita» y cayendo al interior de la dependencia En esos momentos se encontraban en ella sesenta alumnos, sin que por fortuna hubiera que lamentar heridos, pues tan sólo uno de ellos sufrió una rozadura sin importancia.

Los daños materiales fueron estimados en unas 40.000 pesetas

DOS NIÑOS ARREBATADOS POR UNA OLA

La Coruna (Logos). — Dos niños de 9 y 7 años, perecieron ahogados a primeras horas de la noche en una céntrica playa de La Coruña al ser arrebatados por una ola cuando se hallaban jugando Otro niño que se encontraba con ellos fue corriendo a su casa, donde contó lo sucedido a su madre. Avisado la Policía, se personó en el lugar para tratar de encontrar los cuerpos de los pequeños, sin que hasta el momento hayan podido ser encontrados.

Los niños ahogados son Francisco Javier Pallas Gómez, de 9 años y Juan José Domínguez Pallas, de 7 años

Mueren tres personas y otras seis resultaron heridas, en accidentes de circulación

Dos personas muertas y otras dos con heridas de carácter grave es el balance de un accidente de circulación ocurrido a las doce y media de la mañana de ayer en el kilómetro 183,600 de la carretera Madrid-Irún, término de Bahabón de Esgueva.

El furgón matrícula M — 8413-A, colisionó frontalmente contra el turismo matrícula BU-9478-A, que conducía Alfonso María Abajo Alonso, de 23 años, el cual resultó muerto en el acto, así como su madre María Dolores Alonso Alonso, de 58 años, que viajaba con él Otras dos personas, también ocupantes de este vehículo, resultaron con heridas de pronóstico grave

Practicó diligencias la Agrupación de Tráfico de la Guardia Civil

Otro accidente mortal ocurrió a las tres y media de la tarde de ayer, en el término municipal de Quintanilla San García, kilómetro 8,500 de la carretera local Briviesca-Cerezo de Río Tirón, donde el turismo matrícula BU-2.395-D, chocó contra un árbol, resultando muerto el conductor, Juan Ramón Díaz Sáez, de 24 años.

La Agrupación de Tráfico hizo diligencias.

HERIDO GRAVE

A la una de la madrugada de ayer, en el kilómetro 247.700 de la carretera nacional Madrid-Irún término de Milagros, el turismo matrícula B 6454-CY, conducido por Carlos Esteban Manzanos, de 23 años, se salió de la calzada cayendo al cauce del río Riaza. El conductor resultó con heridas leves, así como Alberto Aguirre Limoursin e Ignacio Arizmendi Poignon; otro acompañante, Guzmán Sáez Hernández, de 24 años, sufrió heridas graves.

Practicó diligencias la Agrupación de Tráfico.

EL BUQUE «GUADALUPE» RETENIDO EN GIJON

Gijón (Efe). — El buque «Guadalupe», que descargó ayer maquinaria en el puerto de Gijón, ha sido retenido por las autoridades portuarias ante el rumor de que transportaba armas y explosivos.

Antes de su llegada a Gijón, procedente de los puertos norteamericanos de Baltimore y Nueva York, descargó explosivos en el puerto de Santander.

Por su parte, la casa consignataria ha desmentido la retención del «Guadalupe», y manifiesta que si bien tiene como destino inmediato Bilbao, no completará la descarga total hasta que llegue al puerto de El Ferrol, a donde va consignado

En estos momentos, a bordo del barco montan guardia soldados de la Comandancia de Marina y en tierra el Servicio de Carabineros del Puerto.

BREVE

DETENIDO UN PRESUNTO ATRACADOR

Valencia (Efe) — La Guardia Civil ha detenido a uno de los presuntos atracadores que, el pasado miércoles, asaltaron los almacenes «Galeprix», donde causaron la muerte de un empleado y consiguieron un botín de dos millones de pesetas

El detenido es Angel Vicente Acosta Muñoz, de 24 años, estudiante natural y vecino de Valencia, quien ha pasado a disposición de la Autoridad Judicial correspondiente.

INCENDIO PROVOCADO EN UN TEATRO

San Joan Despí (Barcelona) (Efe). — En el Teatro de la Sociedad Fomento Cultural-Artístico de San Joan Despí en Barcelona, se ha declarado un incendio —al parecer, provocado— que ha destruído el escenario, la pantalla de cine y cuatro palcos de la sala.

El incendio fue detectado por las personas que estaban en el café de la sociedad Una vez sofocado el fuego se encontraron restos de velas y cerillas en cuatro puntos diferentes del local.

Los daños materiales alcanzan los dos millones de pesetas.

AMETRALLADO UN «JEEP» DE LA POLICIA

Amorebieta (Efe). — Un «Jeep» de la Policía Municipal de Amorebieta, en Vizcaya fue ametrallado, anoche, por unos desconocidos En el atentado no se registraron víctimas.

Sobre las once de la noche, varios individuos dispararon ráfagas de metrageta, que alcanzaron al «Jeep» de la Policía Municipal. Los disparos llegaron también a la parte trasera del edificio del Ayuntamiento de Amorebieta.

MUERE UNA PERSONA Y RESULTAN HERIDAS OTRAS SEIS EN UNA EXPLOSION

París (Efe). — Un muerto y seis heridos es el balance de una explosión, ocurrida en las céntricas galerías francesas «Bazar de L'Hotel de Ville», en París. Dos de los heridos sufren lesiones graves.

Las primeras investigaciones de la Policía indican que ha sido un atentado y que el artefacto explosivo había sido colocado en el sector de herramientas en la planta baja del edificio

Hasta el momento, ninguna organización ha reivindicado el atentado.

TELEFUNKEN

PALCOLOR

las cosas como son

TELEFUNKEN fue el inventor del sistema Pal
(adoptado por TVE)
y ha creado el mejor aparato para verlo,
con chasis cien x cien
modular.

UNICOS
distribuidores oficiales para Burgos
CON EXCLUSIVA DE GARANTIA en el servicio Telefunken
Post-Venta

ALFER
C/. MADRID, 6 TELF. 20 41 48

Castilla
MADRID-11

GRANDES ALMACENES CAMPO
Plaza Mayor, 26

Ignacio Palacios S.A.
Merced, 5 - Teléfono 20 01 42

M.E.C.D. 2017

anuncios por PALABRAS

Estos anuncios se reciben en nuestra Administración (Calle San Pedro Cardeña, 34, teléfono 211511) y Delegación (Vitoria, 13), de NUEVE Y MEDIA de la mañana a UNA de la tarde y CUATRO A SEIS de la tarde, así como en todas las Agencias de Publicidad. — PRECIO: CINCUENTA pesetas hasta diez palabras. Cada palabra más, CINCO pesetas.

Alquileres

SE ARRIENDA casa amueblada en pueblo. Telf. 501004.

ARRIENDO o traspaso bar, zona Capiscol. Teléfono 218391.

SE PRECISA local en arriendo, para almacén, de 60 metros aproximadamente, indispensable puedan aparcar camiones carga y descarga. Oeferta, Telf. 220640.

ALQUILO oficina centro de Burgos. Edificio Edinco. Calle Vitoria, N.º 17. Razón, conserje.

NECESITO en alquiler nave o local 300 m² aproximadamente. Teléfono 200157.

PRIGO. — Alquila local para cualquier negocio. Moneda, 13.

SE ALQUILA piso a chicos. Plaza Logroño, 2-5.º-4.ª, de 6 a 7.

EN SITIO muy céntrico se alquila piso amueblado, tres habitaciones, cocina y baño, con teléfono. Informes esta Administración.

RITOR. — Alquilo piso sin muebles. Calle Vitoria. Reyes Católicos, 4.

RITORT. — Su piso ya estaría alquilado, tengo clientes, hago contratos, administro, visíteme. Reyes Católicos, 4.

BUHARDILLA en alquiler, se necesita, no importa zona. Informes esta Administración.

ALQUILO piso estudiantes. Avda. del Cid. Informes, Trinas, 10, 4.º derecha.

Automóviles y accesorios

ANTES DE COMPRAR su vehículo de ocasión, veálos y compruébelos sí ncompromiso en Automóviles Ducar Casa la Vega, 15. Todas marcas.

DUCAR Automóviles vendo las mejores marcas a mejores precios. Facilidades Telf 229107

TRACTORES de ocasión, revisados magníficos precios facilidades de pago «Auto Burgos S.A.» Avenida del Cid, 72. Teléf 220350

AUTOMOVILES PEDROSA Compra venta de toda clase de automóviles Stock mínimo ciento cincuenta vehículos para que usted pueda elegir Garantizados Facilidades hasta 24 meses Teléfonos 220047 y 227767

FUNDAS para su coche, confección y montaje en el día. Arahuetes. San Isidro, 13 — Teléfono 207327

AUTOMOVILES, 200 (Garaje 200), vende, todos los modelos nacionales, somos especialistas en coches de uno a tres años, mano de obra y piezas garantizadas, de 3 a 6 meses, por escrito, nuestro lema es garantía y seriedad. Calle Vitoria, 200, teléfono 220733.

AVIA 5.000 comercial basculante Ebro F-260 plataforma. Simca 1.000 GLS. Citroen furgoneta AKS. Sava J-4 Capitoné Ruera. C/. Vitoria, 19.

ALQUILER sin conductor coches nuevos todas las marcas «Servi Auto» Sanjurjo, 9. Teléfono 222715

EUROCASION es Trabado, S. L. concesionario Citroen Peugeot — Carretera Madrid-Irún Km 234. — Teléfono 200542

MERCADO NACIONAL OCASION Vehículos usados todas las marcas y tipos Revisados garantizados Facilidades Visítenos en «Autovicán» Sábados abierto

AUTOMOVILES Vidal Compra venta automóviles Vendemos toda clase de automóviles usados, totalmente revisados. — Facilidades hasta 18 meses Compramos su coche usado y se lo pagamos al contado Madrid. 91. Teléfono 203461.

EUROCASION es ofrece poder elegir entre más de 50 coches de todas las marcas

EUROCASION. Seat 1.430-F

EUROCASION. Citroen C. S C Varios.

EUROCASION. Seat 127 2P

EUROCASION Citroen Dyan-6 Varios.

EUROCASION Citroen C-8 C-F Varios.

EUROCASION Citroen R-6 R-5 Varios.

EUROCASION Renault R-12

EUROCASION. Simca 1.200.

EUROCASION, es la garantía Trabado S. L. — Agencia oficial Citroen-Peugeot. — Carretera Madrid-Irún. Km 234

EUROCASION, coches usados nuevos — Todas las marcas todos los modelos Carretera Madrid Irún, kilómetro 234. Teléfono 200542.

AUTOMOVILES Fagón compra y venta de automóviles, todas las marcas, en calle Molino Salinas, s/n. (Frente a Sala Haway). Capiscol. Facilidades de pago. Abierto sábados tarde y festivos.

JUAN vende GS Palas, GS Club, GS C-8, Dyane 6, 2 HP, 132, 131, 1.430, 124 Sport, 124 Gas-oil, 124 Familiar, 124 D, 127, 2, 3 y 4 puertas, 850, 600, 1.200-E, 1.200, 1.000, R-12-S, R-5, R-6, R-7, R-8, 4-L, y varios modelos más. Revisados, garantizados. Calle Vitoria, 235 o Automóviles Gamonal. Calle Pedro Alfaro, 2.

AITOR. — Vende turismos de Gas-Oil a precio gasolina. Calle Madrid, 69

AITOR. — Vende turismos todas las marcas, precio final temporada, si es comprador estamos calle Madrid, 69.

VENDO 1.200 Sport, letra D, óptimo estado. Teléfono 211036.

HERTZ Alquiler sin conductor. — Rent a Car

HERTZ alquila con kilometraje ilimitado y precios especiales a empresas.

HERTZ. Alquílelo aquí. Entréguelo allá, más de 50 oficinas. Estamos en los principales aeropuertos.

HERTZ. Aceptamos las principales tarjetas de crédito **ALQUILE** un coche Hertz mientras reparan el suyo. **HERTZ.** Calle Vitoria 115 220616

AUTOMOVILES CARRO. Compra venta de toda clase de automóviles, vende varios Seat 132 gasoil y gasolina 131, Sport 1.800 y 1.600, FU-1 600 1.430 124 LS, 124 D, 127 133 850 especial y normal 600 E y D. Varios Renault R-12-S, R-12 N, R-5, R-6, R-8 TS, R-8, 4 L Super, 4 F, varios Chrysler 180, Simcas 1.200 S, 1.200 GLE 1.200 LS, Simcas 1.000 especial, 1.000 GT 900 especial, 900-N. Citroen varios GS Palas GS Break, C-8, Dinan Diane 6, AK-400, Austin varios Austin Victoria, MG 1.300, Morris 1.300 Mini 1.000, Mini 850 varios Alfa Romeo F-108 DKW Land Rover 109 Dodge 3/4 grúa y 70 automóviles más. Precios favorables, grandes facilidades de pago, seis meses de garantía. San Pedro Cardeña núm. 90. Teléfono 210511.

FABRICANTE italiano medias superclase, con almacén Madrid. Busca representante con almacén en provincias españolas. Informes 4687780. Apartado 5.071. Madrid.

VENDO 600-D. Ver taller mecánico Eusebio. Valentín Jalón.

VENDO Ford Fiesta y Land Rover. Teléfono 218104.

VENDO 4-L. 30.000 pesetas. Telf. 205814.

VENDO R-12, buen estado. Razón, teléfono 223468. Mañanas.

PARTICULAR vende 850, seminuevo. Santa Ana, N.º 21. Bar Javi.

VENDO R-12 S, impecable, económico. Teléfono 203059.

VENDO Land Rover M-109, particular a particular. Llamar a los teléfonos 210223 - 219269.

PARTICULAR vende coche Simca 1.000-GT, económico, verlo, Avenida del Cid, 71-1.º izquierda. Telf. 223622.

OCASION, vendo Dyane-C, particular a particular. Razón, calle Pisones, 40-3.º B.

VENDO furgoneta de reparto. Informes, Vinos Perlado.

Colocaciones

PROPONEMOS trabajo casero manual Direcciones, 80.000 mensuales Publirenta Alboraya (Valencia)

PRECISO chica interna. Reyes Católicos, 16, 2.ª escalera, 6.º A.

SE NECESITA chica fija. Madrid. 2-3.º presentarse de mañanas de 9 a 11; tardes, 7 a 9.

NECESITO chica para señora sola. Informes, Avda. Generalísimo, 8, 5.º derecha.

SE NECESITA chica fija. Llamar al teléfono 207237.

SE NECESITA chica fija. Informes, teléfono 214557.

SE NECESITAN albañiles, oficiales 1.ª. Interesados presentarse en Oficina de Empleo, calle San Pablo, 8. Referencia 7.967.

SE NECESITA chica interna con experiencia. Telf. 216677.

NECESITO señora o señorita fija, para niños, magnífico sueldo, posibilidad horas libres. Teléfono 209180.

SE NECESITA chica fija, con informes. Huerto del Rey, 4-1.º. Telf. 203138 (de 9 a 1).

NECESITO asistenta con informes y experiencia. Sanjurjo, 11-10.º izquierda.

EMPRESA de ámbito nacional necesita chicos, no estudiantes. Con nosotros ganará de 1.000 a 1.500 pesetas diarias en concepto de comisión. Trabajo fijo todo el año. Interesados presentarse lunes, de 6 a 8 tarde, en Hostal Rodrigo. Avenida Cid, 42. Sr. González.

30.000 mensuales trabajando en casa. Pagamos al contado. Escribir ALBA. Enamorados, 13. Barcelona-28.

CHICA interna se necesita, informes, teléfono 227624.

SE NECESITAN chicas para limpieza, régimen interno para Hostal. Teléfono 200249. SEAF-PPO. N.º 3.569.

PARA limpiar piso, señora o señorita, por horas. Llamar de 2 a 4 teléfono 213587.

PRECISAMOS colaboradores artículo fácil venta. MYA. Referencia 1.099. Apartado 378. Zaragoza.

Compras y ventas

ESTANTERIAS metálicas Dexion montaje inmediato. Ruera Vitoria, 19 Telf 203837

VENDO cachorros pastor alemán, tiempo, un mes y medio. Los Colonia, 5. Lejías El Cid.

COMPRO colchones de lana y objetos usados. Paso a domicilio. Teléfono 200374.

COMPRO paja negra de máquina y trillo. Interesados, llamar teléfono 370006.

TODO para la guantería, calibres, planchas, presa, máquinas, mesa. Telf. 204564.

SE VENDEN 2 perros pequineses, de 2 meses de edad. Verles calle Procurador, N.º 18, bajo, derecha.

VIVEROS Gallo. Frutales, chopos, rosales, coníferas, setos. Covarrubias. Telf. 24.

VENDO abrigo de colas de visón, talla 40-42, 40.000 pesetas. Teléfono 228643.

SE VENDE tacos de roble. Telf. 223281.

VENDO 30.000 kilos de leña seca, picada, recortes de carpintería, aparentes para calefacciones y glorias. Persifant. Polígono de Villayuda, C/ 4.

SE VENDE teja vieja. Razón, Telf. 203033.

Enseñanzas

INLINGUA Preparación exámenes inglés, francés Plaza Alonso Martínez 7 Telf 206851

ACADEMIA Corte y Confección «Cruz». Corte y prueba. San Juan, 37-3.º izquierda. Telf. 207808.

LICENCIADA en Filosofía y Letras da clases de EGB, BUP, Graduado Escolar. COU y asignaturas de Filosofía y Letras. Teléfono 205577.

Fincas

SE VENDEN naves industriales en carretera Madrid informes Construcciones Serrano Calle Legión Española. Telf 201543

SE VENDE piso a estrenar, servicios centrales. Calle Santiago, N.º 10-5.º E.

SE VENDE piso. Teléfono 222708.

PARTICULAR vende pisos General Mola y Paseo de la Isla, con y sin plaza garaje. Teléfono 201724.

VENDO piso económico, calefacción. Carretera Arcos. Informes, Telf. 201123. mañanas.

FINCAS vendo Carretera Valladolid. Camino Villargarma y otras. Teléfono 205626.

VENDO piso exterior, soleado. Telf. 209480 (de 4 a 7).

VENDO piso, Gamonal. Calle Vitoria, 245-7.º A, económico, horas de 11 a 1 y 5 a 7.

VENDO piso, calle Fray Esteban de la Villa, 6-1.º, habitación 5. Telf. 200256.

VENDESE mejor sitio Polígono Gamonal, espléndida nave 1.000 m² Facilidades. Teléfono (983) 232266. De 9 a 10 mañanas.

COMPRARIA un primer piso antiguo y céntrico. Telf. 214030.

VENDO casa en Santa María Tajadura, a 16 kilómetros de Burgos. Tratar con Julián Valdivielso.

EN BRIVIESCA se vende granja en cruce de Santa Casilda. Teléfono 590884, llamar 9 noche.

BURGOS o pueblo cercano, deseo piso en alquiler, a poder ser vacío. Escriban detalles con precio a Matilde Unamuno. Calle Pérez Galdós, 76-4.º D. Logroño.

VENDO piso, calle Madrid, 63, 1.º A. Teléfono 207502.

SE VENDE plaza garaje. Calle Arzobispo de Castro, N.º 15, llamar teléfono 213025.

VENDO primer piso, Avda. Eladio Perlado, zona ajardinada, 123 metros construídos, salón, 4 habitaciones, 2 baños, cocina trastero y servicios centrales. 2.900.000 pesetas. Facilidades. Llamar teléfono 223276.

VENDESE piso calle Romanceros. N.º 24. Informes, en Peluquería Josefina, N.º 26.

VENDO piso cuatro habitaciones, salón, dos baños, cocina y once, servicios centrales, garaje. Paseo Isla. Teléfono 203936.

VENDO piso segundo, Salas, 14. Informes. Salas, 16. Mercería.

VENTA piso calle General Mola, 6 habitaciones, dos baños, calefacción y agua caliente central, con o sin muebles, 5.500.000 pesetas. Teléfono 202934.

POR TRASLADO vendo piso. Nuestra Señora de Fátima, 2-4.º 4.ª.

VENDO apartamento en Torremolinos, 2 habitaciones, salón comedor, baño completo y terraza, todo amueblado, económico. Teléfono 201299, de una en adelante.

VENDO piso, Fernán González, 48. Informes, Cabestreros, 7-5.º B.

VENDO lonja, calle Santa Agueda. Teléfono 202277.

SANTOS. — Alquila oficinas, zonas céntricas, desde 22 m². 10.000 pesetas.

SANTOS. — Vendo locales en la zona más comercial de Gamonal, desde 40 m².

SANTOS. — Si desea o quiere vender su piso, tengo muchos clientes interesados. No dude en llamarnos. Telf. 228754.

NECESITO comprar piso zona Melchor Prieto, Martín Antolínez, Diego Laínez. Teléfono 220043.

SANTOS. — Pisos zona calle Madrid, 4 y 5 habitaciones, con calefacción central o sin ella. Distintos precios.

SANTOS. — Pisos en San Francisco, 4 habitaciones, calefacción individual. Precio interesante.

SANTOS. — Pisos General Vigón, 6 habitaciones, servicios centrales. Calle Julio Sáez de la Hoya, N.º 8-6.º.

SE VENDE piso. Informes, San Juan de Ortega, N.º 5-7.º C.

PRIGO. — Burgense, cuatro dormitorios, salón, baño, aseo, calefacción central.

PRIGO. — Calle Madrid, cuatro dormitorios, salón, baño, cocina, calefacción.

PRIGO. — Carretera Poza, cuatro habitaciones, estrenar, parquet, exterior. Facilidades. Apresúrese.

PRIGO. — Pisos construcción Gamonal. Cuatro habitaciones, servicios centrales. Informes, Vitoria, 175.

PRIGO. — Avenida Cid, San Francisco, Trinidad, General Mola, General Dávila.

PRIGO. — General Sanjurjo. Cinco habitaciones, salón, calefacción, exterior. Muy soleado.

PRIGO. — San Pedro Cardeña, tres dormitorios, salón, baño, terraza, trastero.

PRIGO. — Edificio Otamendi, amplio apartamento, muy decorado. Servicios centrales.

PRIGO. — Aparicio Ruiz, tres dormitorios, amplio salón, terraza, servicios centrales.

PRIGO. — Pisones: cuatro habitaciones, parquet, terrazas, calefacción, muy soleado.

LOCAL Prigo. — General Mola. Amplio. Mucha fachada, apto cualquier negocio.

PRIGO. — Agentes Propiedad: Moneda, 13; Aparicio Ruiz, 5; Vitoria, 175.

PRIGO. — San Pablo, dos pisos, cuatro dormitorios, salón, baño, exteriores.

VENDO piso calle Vitoria, 179, 8.º, F. Visitar: sábado, de 4 a 6 y domingo de 12 a 2.

AGENCIA de la Propiedad Inmobiliaria Isabel. San Pablo, 12, C, 3.º G. Venta de pisos, apartamentos, chalets, locales y fincas.

POR TRASLADO, cambio piso. Paseo Isla (Firestone); 175 metros útiles, garaje, trastero. Por otro similar en Madrid, bien situado, aún de más precio. Teléfono 4482261, Madrid o 206443.

DIRECTAMENTE consin garaje, piso seminuevo vendo, Plaza Calvo Sotelo. 201854.

VENDO piso, calefacción, amplio, económico, facilidades de pago. Calle Vitoria, teléfono 204811.

SE VENDE piso, 4 habitaciones, calefacción. Casa la Vega, 35-1.º C, Gamonal.

VENDO piso exterior, soleado, 4 habitaciones. Alhóndiga, 19. Teléfono 203112.

PARCELA, Urbanización San Medel, 1.600 m², vendo. Telfs. 229003 ó 227694.

VENDO pisos soleados, 100 y 115 m², tres y cuatro habitaciones, dos baños, cocina, salón y terraza. Opción garaje. Entre playa Nuevaberría de Santoña y Ría de Argoños. Teléfono 942/661547.

PARTICULAR vendo piso céntrico, con calefacción individual, soleado. Telf. 223419.

SE VENDE o alquila nave 1.600 m² en Polígono Industrial Villalonquéjar. Informes, señor Martínez, teléfono 223710.

VENDO nave, La Ventilla, de 500 m² estrenar. Teléfono 224788.

SE VENDE piso económico. Telf. 203689.

COSTA del Sol: Apartamentos amueblados, llave mano desde 850.000, facilidades, llevo verlos. 223160.

PISO Calzadas, cuatro habitaciones, servicios centrales, buenas vistas. Bernabé, Espolón, 22.

M.E.C.D. 2017

nuestra PROVINCIA

ARANDA

SESION DEL PLENO MUNICIPAL

En la noche del jueves y en primera convocatoria, celebró su sesión ordinaria el Ilustre Ayuntamiento, bajo la presidencia del señor alcalde, don José-Eugenio Romera Pascual y los tenientes de alcalde y concejales siguientes: señores López Ortega, señorita Martínez Astigarraga, señores Peñalba Martínez, Ribera Berdugo, Díez Jiménez, Peñalba López, Arandilla Parra y Abajo Velasco, asistidos por el oficial mayor en funciones de secretario, D. García Ochoa e interventor accidental señor Martín Blanco.

Se dio lectura, en borrador al acta de la sesión anterior, que fue aprobada por unanimidad.

La Alcaldía informa sobre la próxima realización de las corralizas del nuevo Matadero Municipal y dice que al mismo tiempo es conveniente se hagan las bases para la concesión, por lo cual propone se haga con comisión de concejales que redacten el anteproyecto de las mismas para después someterlo al Pleno.

Se acuerda la creación de plazas de servicios especiales para su ocupación por el personal aprobado en las últimas oposiciones.

Y no habiendo más asuntos de que tratar, se levantó la sesión.

NOTA DEL PERSONAL DEL HOSPITAL DE LOS SANTOS REYES

Ante los rumores que circulan en torno al Hospital de los Santos Reyes, el personal de éste, reunido en asamblea, decide, por unanimidad, informar al pueblo de la situación real:

1.º— El Hospital de los Santos Reyes, fundación benéfico - particular del pueblo de Aranda, ha sido reformado y equipado sin regatear esfuerzos, especialmente por el propio personal, hasta convertirse en una institución sanitaria capaz de satisfacer en gran parte las necesidades asistenciales de la comarca y que ha sido calificada más de una vez de modelo, dentro de su categoría.

2.º—Preocupación del Hospital ha sido siempre la elevación de la calidad asistencial y la defensa de libre elección de clínica y médico, no como privilegio para el Hospital sino como derecho fundamental del enfermo.

3.º—La línea de actuación del Hospital, curiosamente coincide en lo esencial con lo que el Ministerio de Sanidad y Seguridad Social y la mayoría de los grupos políticos proclaman como la línea para la futura reforma sanitaria.

4.º—El concierto establecido con la Seguridad Social, en beneficio de la asistencia a sus asegurados, como obligación contraída con ellos, ha sido interpretado por el Instituto Nacional de Previsión unilateralmente y no siempre en beneficio del enfermo.

5.º— Paradógicamente, el Hospital de los Santos Reyes ha estado continuamente sometido a todo tipo de ataques por grupos de intereses económicos, políticos e incluso profesionales. Ayudas de cualquier tipo, hasta ahora, solían brillar por su ausencia.

6.º—. Las denuncias presentadas contra el Hospital de los Santos Reyes no han descubierto fraude alguno. A no ser que se quiera titular de fraude el haber realizado una obra de envergadura económica destinada a propiedad y beneficio del pueblo.

7.º— Incomprensiblemente, el cerco montado en torno al Hospital, con el fin de asfixiarle, se ha intensificado después de ésto más todavía.

8.º—Las autoridades sanitarias competentes han sido repetida y suficientemente informadas de todo, sin que hasta ahora hayan solucionado nada. Esperamos que algún día asuman la responsabilidad que les corresponda.

9.º—La situación asistencial se va deteriorando inevitablemente. El Hospital, que al fin y al cabo es de los arandinos y para los arandinos, difícilmente podrá continuar su misión. Tomemos todos conciencia del problema, que a todos nos afecta, antes de que las circunstancias sean irreversibles.

Aranda de Duero, 23 de Noviembre de 1978.

FARMACIAS DE GUARDIA

Hoy domingo, señora hija de don Julio Mira, en Plaza del Caudillo, 13. Mañana, lunes, señores herederos de don Heliodoro Miranda Castro, en Plaza del Candillo, 18.

ESTA TARDE, CIEMPOZUELOS - GIMNACTICA ARANDINA

A las 3,45 de la tarde de hoy, se celebrará el partido liguero en el que la Gimnástica Arandina se enfrentará al visitante, el Ciempozuelos.

Ya dijimos, en nuestra crónica deportiva del pasado viernes, que sobre el papel, todos los pronósticos eran favorables al conjunto local de los blanquiazules, pues además de jugarse en sus feudos, la actual clasificación mostraba superiores a los muchachos de Sánchez de las Matas, pudiéndose reflejarse en el marcador una victoria similar a la de la última jornada frente a la S. D. Almazán, salvo los imponderables que pudieran presentarse.

En cuanto al tiempo que pueda hacer en la tarde de hoy, en principio, puede existir, según el aspecto del cielo, un contraste, al par que una disparidad respecto a la jornada anterior, pues si el domingo último se caracterizó por un frío intenso, hoy parece ser que en lo tocante a climatología, esta tarde la lluvia se enseñorea del campo de fútbol si bien con una mejor temperatura, favorable a los espectadores, pero tal vez perjudicial para los jugadores que puede dar lugar a la pérdida de muchos balones por los resbalones que pudieran producirse.

Los pronósticos que puedan hacerse quizá no sean todo lo seguros que sería de desear ya que en esas condiciones el factor suerte ha de desempeñar un primordial papel en el desarrollo del juego, que debe de ser más efectivo que vistoso puesto que lo que interesa en estas ocasiones es marcar goles, que al fin de cuentas, es lo que se contabiliza.

Por otra parte, la buena marcha de la Arandina no la permite inaugurar otra vez su cuenta de negativos y el Ciempozuelos vendrá con ganas de enjugar algún punto de los que perdió en sus feudos en la pasada jornada a favor del Talavera, su más reciente y último visitante.

anuncios por PALABRAS

Estos anuncios se reciben en nuestra Administración (Calle San Pedro Cardeña, 34, teléfono 211511) y Delegación (Vitoria, 13), de NUEVE Y MEDIA de la mañana a UNA de la tarde y CUATRO A SEIS de la tarde, así como en todas las Agencias de Publicidad. — PRECIO: CINCUENTA pesetas hasta diez palabras. Cada palabra más, CINCO pesetas.

PISO calle Vitoria (Gamonal), por traslado, urge vender con o sin muebles. Barato. Bernabé, Espolón 22.

PISOS final Calzadas, cinco habitaciones. exterior. Estrenar. Bernabé, Espolón, 22.

PISO régimen cooperativa, construyéndose. Capacidad, servicios y situación inmejorables. Cedo derechos. Bernabé, Espolón 22.

APARTAMENTOS en construcción. céntricos, próxima entrega. Servicios centrales Bernabé, Espolón. 22.

PISO para reformar en calle La Puebla. Bernabé, Espolón, 22

PISOS en construcción zona Vadillos. Plaza garaje opcional. Bernabé. Espolón.

LOCALES desde 30 m² y 25.000 pesetas m². Bernabé. Espolón.

PISO 200 m², zona residencial. Todas comodidades. Bernabé, Espolón. 22.

RITORT. — ¿Quiere vender?, compro pisos, apartamentos, locales nueva construcción. Reyes Católicos, 4.

RITORT. — ¿Quiere comprar? Tengo en todas las zonas, pisos, apartamentos, locales, nueva construcción, mínima entrada, visíteme, informaré, Reyes Católicos, 4.

RITORT. — No anuncia todos los pisos tengo muchos usados todas las zonas, entrada, desde 300.000. Visíteme, informaré, Reyes Católicos. 4.

RITORT. — Locales desde 100 metros, todas las zonas, naves 800 metros, polos industriales, muy baratas. Reyes Católicos. 4.

RITORT. — ¿Quiere comparar apartamentos Vendo en Torremolinos, Alicante, Albufereta, Benidorm, Laredo, admito a cambio pisos en Madrid, Burgos. Reyes Católicos, 4.

SANTOS. — Local 500 m² todo tipo de instalaciones incluso cargas, grúa y suelo. Muy barato. Julio Sáez Hoya. 8-6.º.

SANTOS. — Locales, calle Alfareros, desde 97 m² a 180, precio según zona. Julio Sáez Hoya, 8-6.º.

SANTOS. — Local calle Arzobispo de Castro a precio de oportunidad. ¡Infórmese!

SANTOS. — ¡Bancos! Local centriquísimo de 200 m². No hay zona mejor. Julio Sáez Hoya, 8-6.º.

SANTOS. — Local de 65 m², calle Eladio Perlado, precio antiguo, en construcción nueva.

SANTOS. — Local de 30 m² planta más 80 de sótano, traspaso en General Mola. Julio Sáez Hoya, 8-6.º.

SANTOS. — Local de 50 m² planta y 60 sótano, traspaso es Martínez del Campo.

SANTOS. — Local de 1.000 m², todo instalado, zona calle Madrid, doble altura. Julio Sáez Hoya, 8-6.º.

SANTOS. — Local de 80 m². zona Legión Española, a 40.000 pesetas m²

SANTOS. — Locales de 25, 48, 120 m² en calle Santiago para todo tipo de actividad. Julio Sáez Hoya. 8-6.º.

SANTOS. — Local de 1.200 m² en nave, para plazas de garaje con posibilidad de estructura doblaje.

SANTOS. — Naves industriales, polígono Gamonal, a 9.500 pesetas m², en mejor zona.

SANTOS. — Naves industriales polígono Villalonquéjar, con terrenos más baratos aún. Julio Sáez Hoya, 8-6.º.

SANTOS. — Apartamento zona residencial, 60 m² con plaza de garaje, 1.000.000 entrada.

SANTOS. — Piso San Francisco, calefacción individual, todo exterior.

SANTOS. — Pisos de lujo, zonas céntricas.

SANTOS. — Chalet ideal dentro ciudad, con 160 m² construidos más jardín y cochera. Julio Sáez de la Hoya, 8-6.º.

NECESITO local en compra o alquiler, zona Gamonal, 100 m² aproximadamente, muy urgente, Telf. 228530, horas oficina.

VENDO piso en Avenida del Cid. Teléfono 220382.

Ganados y aperos

ATENCION: Disponemos de lo más simple y moderno para la recolección de remolacha peladoras de 8 y 6 líneas y recogedoras Matrot sembradores y cultivadores de precisión Arrancadoras de 8 y 6 líneas «Hijos de Faustino Velasco» Rábano. Telf 11 (Valladolid)

SE VENDEN ovejas paridas y abocadas a parir Teléfono 205192 ó 225990.

VENDO 60 ovejas jóvenes, abocadas a parir. Tratar con Celso Benito, en Villafuertes.

SE VENDEN 38 corderos y corderas, en Castrillo Matajudíos. Antonio Escribano.

SE VENDEN 350 ovejas seleccionadas, pariendo, abstenerse intermediarios. Teléfono 186187.

Huéspedes

CAMAS señoritas, con cocina, en San Cosme, 14-4.º derecha.

ALQUILO habitación con derecho a cocina a dos señoritas, económico. Avda Sanjurjo. 39, 6.º derecha. Teléfono 210040.

CEDO habitación, sólo dormir a caballero. Plaza de Logroño, número 8-3.º, letra C.

CEDO habitación sólo dormir Llamar 222212.

Muebles

VENDO dormitorio matrimonio, cama individual tres mesillas, dos mesas y una cómoda, muy barato Teléfono 208828.

Pérdidas

PERDIDA pulsera, de oro, día 27, gratificaré por ser recuerdo Padre Silverio. 1-4.º C o teléfono 206838.

Televisores

REPARAMOS al 118 televisores todas marcas «Tele-Orly» Teléfono 224139

RADIO CARACAS. Reparación televisores todas marcas a domicilio Instalación y reparación antenas colectivas e individuales Calzadas 18 Tel 221529

SE REPARAN todas marcas televisores y se instalan antenas individuales. Telfs. 217532, 219084.

RESIDENTE extranjero, vende televisor color, grande, económico. San José, 9, Guantes, horas oficina.

Traspasos

TRASPASO Bodega Carlos Calle Arzobispo Pérez Platero, N.º 3. Informes, en la misma. Telf 222164.

TRASPASO Bar Jamaica. Rey Don Pedro, 48 Telf 221069.

SE TRASPASA tienda de ultramarinos, zona céntrica. Informes, Avda Cid, 42-3.º A.

TRASPASO chatarrería, amplio local. Diego Siloe. 2.

PRIGO. — Traspasa negocios en marcha, todas zonas. Informes, Moneda, 13.

TRASPASO bar La Esponja. Calle Vitoria, 181. Informes, en el mismo.

RITORT. — Negocios rentables, tiendas, 500.000 pesetas, rentas bajas. Reyes Católicos, 4.

CONFITERIA traspaso centro ciudad, valor instalación, ideal familia, renta baja, vivienda, almacén. Facilidades. Los Angeles. Paloma, 20.

Varios

REPARO puertas-ventanas aluminio y hierro a domicilio Tel 200321

DIMSA. Sistemas electrónicos de alarma — Bancos, pisos tiendas Avisos: teléf 202054

SE OFRECE pintor, empapelador Llamar al teléfono 226131

SISTEMAS de alarma. proteja su piso, establecimiento comercial con seguridad Tronic Infórmese Telf. 201207

DUROS de plata. Compramos lotes grandes, pagamos precios altísimos. Visitamos a domicilio si lo desea Máxima discrepción Dirigirse a: Numismática Belén, S. L. Ordoño II. 35. Teléfono 250818 León.

PINTOR empapelador fachadas, escaleras, precios especiales. Máxima garantía. Teléfonos 216508 - 219461.

SERVICIO reparación máquinas coser fama internacional. Avisos teléfono 210928.

SE HACEN trabajos de traducción alemán. Teléfono 212221.

SE AFINAN pianos y se reparan, como igualmente armarios. Teléfono 227403.

RELACIONAMOS discretamente con fines matrimoniales Escribiendo al apartado de Correos 1.009 Santander

AMISTADES prematrimoniales, diferentes edades, toda España. Información gratis. Apartado 1.722. Valencia.

PISOS acuchillados, barnizados, «Limpiezas Pulidor» Lain Calvo, 7. Teléfono 203699.

DUROS de plata. Compramos lotes grandes, pagamos precios altísimos. Visitamos a domicilio si lo desea. Máxima discrepción. Dirigirse a: Numismática Belén, S. L. Ordoño II, 35. Teléfono 250818. León.

Offset

y toda clase de trabajos tipográficos en TALLERES GRAFICOS «Diario de Burgos» Calle San Pedro Cardeña, 34. Teléfono 217358 y «Papelería Tagra» calle Vitoria, 13 Teléfono 202852.

FOTO GRABADOS Confección rápida. TALLERES GRAFICOS «Diario de Burgos». Precios ventajosos. Calle San Pedro Cardeña, 34. Telf. 217358 y «Papelería Tagra». Vitoria, 13 Telf. 202852.

IMPRESOS comerciales, cartas timbradas, tarjetas de visita, invitaciones prospectos de propaganda, etc. TALLERES GRAFICOS «Diario de Burgos» calle San Pedro Cardeña, 34. Teléfono 217358 y «Papelería Tagra» calle Vitoria, 13. Teléfono 202852

M.E.C.D. 2017

MIRANDA ◁ ▷ ACTUALIDAD

Promovida por el CIT

REUNION DEL DELEGADO PROVINCIAL DE TURISMO CON EL GREMIO DE HOSTELERIA

El delegado provincial de Turismo don Alvaro Renedo Sedano, se reunió el último miércoles en nuestra ciudad y a instancias del Centro de Iniciativas Turísticas con los industriales del gremio de Hostelería, para estudiar diversos aspectos y problemas de la misma y mantener un amplio cambio de impresiones.

Entre los puntos que se trataron cabe señalar por su interés al que se refiere el impuesto municipal para las terrazas y veladores que como es sabido obligó por su elevada cuantía a la supresión de las mismas a los industriales de bares y cafeterías mirandesas lo que ya en su día levantó los más diversos comentarios y contrariedades para los mismos industriales. Refiriéndose al mismo el Sr. Renedo Sedano señaló que mantendría contactos con el alcalde de Miranda don Isaac Rubio y con el gobernador civil don Antolín de Santiago para que aunque no pueda alcanzarse la anulación del impuesto de cara a la próxima temporada de primavera-verano, si que al menos se estudie una solución de cara a su reducción.

Otros de los temas tratados en esta reunión fue el que se refiere a los precios que un baremo libre podrá regir en las cafeterías y establecimientos hosteleros aunque como es lógico y contra ello cada industrial deba de pensar que marcar unos precios desmesurados podría ser perjudicial para su negocio.

También y por parte del delegado de Turismo se informó de la idea de su Departamento de potenciar el turismo interior mediante la publicidad en el extranjero de algunas provincias y sus peculiaridades y características. Entre las citadas provincias se señala Burgos que por su paisaje, monumentos y ecología merece ser visitada por el turismo no sólo extranjero sino nacional.

Esta promoción turística provincial llevaría implícito —como es lógico— un estudio de la situación de hoteles, hostales pensiones, etc., de nuestra provincia y realizar una planificación en este sentido.

Asimismo se dio cuenta en el transcurso de esta reunión a la que asistieron un buen número de afectados y el presidente del Centro de Iniciativas Turísticas y directivos, de la intención del Gobierno Civil y de la propia Delegación provincial de Turismo, de promocionar un concurso de escaparates navideños, propios del ramo, con carcter provincial.

Para su mejor desarrollo se ha decidido dividir la provincia en tres categorías de población, con arreglo al siguiente criterio:

Primera categoría: Burgos, Aranda y Miranda. Segunda categoría: Localidades de más de 1.000 habitantes y tercera categora: localidades de hasta 1.000 habitantes.

Estas tres categorías quedarían divididas a su vez en otros tres apartados: Primero, Hoteles, segundo, restaurantes y tercero, cafeterías, bares y salas de fiestas.

Tras el estudio de estos aspectos se comentó la actual situación del ramo y posteriormente el delegado provincial, acompañado del presidente del CIT recorrió algunos establecimientos regresando a Burgos, tras tres horas de intenso y positivo trabajo en Miranda.

TRABAJOS DE CALIDAD

TALLERES GRAFICOS

DIARIO DE BURGOS

San Pedro de Cardeña, 34

Teléfono 21 73 58

ASAMBLEA DE MUJERES DE MIRANDA

Charla - coloquio sobre la Constitución

La Asamblea de Mujeres de Miranda, ante la celebración del próximo referéndum constitucional, invita a todas las mujeres y al pueblo en general a la charla-coloquio, que bajo el tema «La Mujer y la Constitución» se celebrará el próximo lunes día 4, a las 7,30 de la tarde en la Escuela Nacional de Cervantes (en los Jardinillos). Hablará entre otras Begoña Morales de la Asamblea de Mujeres de Burgos.

Pensamos que para decidir el voto, lo mejor es informarse del contenido de lo que se va a votar, por eso esperamos vuestra asistencia.

Habrá servicio de guardería.

GACETA DEPORTIVA

CITACION DEL DEPORTIVO MIRANDES PARA EL PARTIDO DE HOY EN TORREJON

Pocas novedades en el Deportivo Mirandés, que ayer partió para Torrejón, donde hoy se enfrentará al titular de la localidad madrileña. Solamente un cambio en el equipo, saliendo de principio Ventosa en lugar de Recalde por lo que el once inicial será éste: Muñoz, Haro, Uslé, Arriola, Andueza, Blasch, Urrecho, Mata, Lucas, Andrés y Ventosa En el banquillo se sentarán, Albertosi, Salazar De la Viuda y Recalde.

Esperamos que en esta ocasión, el Deportivo Mirandés haga honor a su clasificación y consiga puntuar.

HOY, «MARATHON» URBANO

En colaboración con la Delegación local del Atletismo y organizado y patrocinado por el Gimnasio Club «Leche», se realizará un «Marathón» por determinadas calles de nuestra ciudad, el primer domingo del mes de Diciembre día 3, de las 10 de la mañana a las 13 horas del mediodía, con el fin de promocionar este deporte.

AJEDREZ. VII CAMPEONATO ESCOLAR INDIVIDUAL

Realción de las partidas a celebrar el domingo día 3 de Diciembre a las 11 de la mañana en los salones de la Caja de Ahorros del Círculo Católico con la organización del Grupo Ajedrez «El Cid»

Con los proclamados campeones y subcampeones de las secciones Cadete-Infantil y Alevín, se han formado tres grupos, para jugar la fase semifinal

Grupo primero — Campeón cadete «grupo primero». Oscar González contra subcampeón Alevín; «grupo segundo» Antonio Tobaje subcampeón cadete; «grupo segundo». José Luis Sáez contra campeón Alevín «grupo tercero». José Antonio Martín; campeón infantil «grupo segundo». Juan Carlos Rubio contra subcampeón infantil; «grupo sexto». Fernando Vargas, subcampeón infantil, «grupo primero». Luis Angel Bocos contra campeón infantil: «grupo quinto». José Antonio Hoyo.

Grupo segundo. — Subcampeón cadete «grupo primero», Quintiliano Alonso contra campeón alevín «grupo segundo», Juan Carlos Soto: campeón cadete: «grupo segundo». Francisco Bergado contra subcampeón alevín: «grupo tercero», José Manuel Rodríguez: subcampeó. infantil «grupo segundo» José Angel González contra campeón infantil «grupo sexto». Francisco Javier Pérez: campeón infantil «grupo tercero» Jorge González contra subcampeón infantil «grupo cuarto» José Antonio Barahona Ulibarri.

Grupo tercero. — Campeón Infantil «grupo primero», Eduardo Gómez contra subcampeón alevín «grupo primero», Francisco Javier Casero: subcampeón cadete «grupo tercero» Oscar Luis Martín contra campeón alevín «grupo primero», Fernando Hoyos; campeón cadete «grupo tercero», Jorge José Gómez contra subcampeón infantil «quinto grupo», Roberto Luis Camacho: subcampeón infantil «grupo tercero». Francisco Javier Gómez contra campeón infantil «grupo cuarto», Amando Alonso Palacios

Las partidas correspondientes al II campeonato escolar individual femenino, darán comienzo a las 12 de la mañana así como también las pertenecientes al primer campeonato «Los mayores»

Actuarán de árbitros los Sres. Monasterio, López, Leiva, Pastor y Mariscal y de secretario el Sr. Luzuriaga.

PRIMER CAMPEONATO «LOS MAYORES»

Las partidas a celebrar en la primera ronda de este citado campeonato, patrocinado por la Caja de Ahorros del Círculo Católico, entre jugadores veteranos en estas lides y también se les puede dar el galardón como socios fundadores de la Peña Mirandesa de Ajedrez los jugadores participantes en los campeonatos escolares tanto femeninos como masculinos, presenciaron con muchísimo interés las partidas entre los jugadores Ladislao Rueda contra Félix Gastaesoro, resultando ganador el jugador Rueda y la partida entre Bernardino Cotelo y Ramiro Saseta, finalizó en tablas.

En la segunda ronda, las partidas a celebrar son las siguientes: Gasteasoro contra Saseta y Rueda contra Cotelo.

O-PINEDO

PRIMERA REUNION PARA LA ORGANIZACION DEL III FESTIVAL DE LA CANCION ESCOLAR

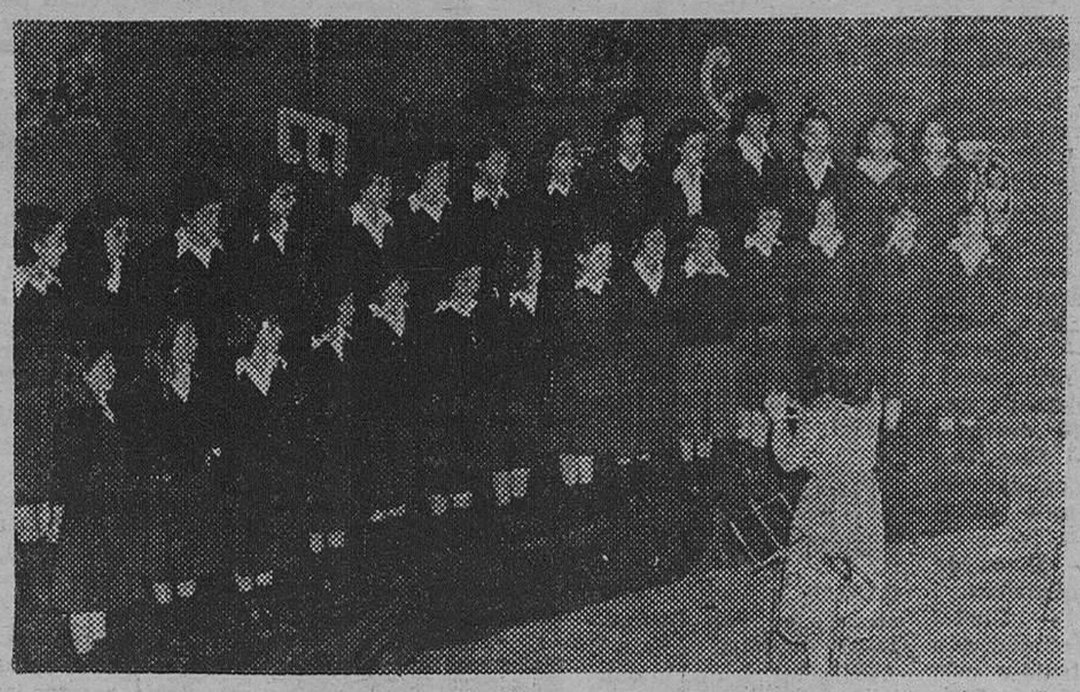

Coro del Colegio de la Sagrada Familia, Sección "B", menores de catorce años. Directora: María del Carmen Muro.

Tras los contactos habidos con el gobernador civil, quien manifestó que la próxima edición del Festival de la Canción Escolar, será patrocinado por el Gobierno Civil, el pasado jueves a las siete de la tarde, convocada por nuestro colega de la Gaceta del Norte en Miranda, Félix Alfonso Moneo Palacio, tuvo lugar una reunión en los salones de la Caja de Ahorros del Círculo, a la que habían sido convocados todos los colegios de Miranda y su comarca y los medios informativos locales. La asistencia fue escasa, por diversas razones, por lo que a expensas de lo tratado en ésta primera reunión se consideró necesario convocar otra, en la que ya definitivamente, se sepan cuantos colegios serán los participantes.

El Sr. Moneo Palacio expuso que el gobernador civil, tiene interés en que a la vista del éxito obtendio en la edición anterior, ésta tercera sea de ámbito comarcal, invitando al festival a coros de colegios de las localidades que por razones geográficas y dentro de la provincia, sea aconsejable, lo cual requerirá un posterior estudio.

Sentada esta base, se trató sobre la forma de realizar el festival, es decir, si había de celebrarse un concurso previo en cada zona, para clasificar a los coros que habían de concurrir, junto con los de Miranda a la fase final o si convenía más que todos los coros participaran conjuntamente en el festival y en nuestra ciudad. En principio la mayoría de los asistentes consideró más correcto esta segunda fórmula.

En cuanto a premios a otorgar, se piensa que sería conveniente otorgar un primer premio a cada categoría, si bien otorgando trofeos a todos los participantes, sin que existan distinciones crematísticas en ninguno de los casos y si un premio general para todos los participantes, consistente en una excursión, al igual que se hiciera en la edición anterior y a una zona determinada de la provincia.

En cuanto a las categorías, se piensa seguir la mismas directrices que el pasado año, es decir, una hasta los catorce años y otra de esta edad en adelante, si bien cabe hacer una sub-división en la primera, a la vista de lo que aconsejen las circunstancias, una vez conocidas las participaciones

Respecto a dirección, se piensa que los coros deben de ser dirigidos por profesores de los colegios que los presenten En cuanto a composición, puede que sea hasta treinta voces cada uno.

También se trató sobre las canciones a interpretar considerándose que deben de ser, una obligada, burgalesa y dos libres una burgalesa y otra a legir

Se trató por último de confeccionar las bases del concurso rápidamente para su distribución y la formación del Comité Organizador y el Jurado calificador Referente al escenario donde tendrá lugar el festival, se opina que puede ser el Teatro Cinema, en función matinal.

En cuanto a la fecha de celebración, en principio se fija la del domingo día dieciocho de Marzo del próximo año.

Esto es a grandes rasgos lo tratado en esta primera reunión que, naturalmente puede sufrir alteraciones cuando se celebre la siguiente y estén más perfilados algunos extremos De cualquier forma, lo importante es que el III Festival de la Canción Escolar ya está en marcha y que existen buenas perspectivas.

MONEGO GOMEZ

¡¡VEA LA AMPLIA GAMA DE MODELOS!!

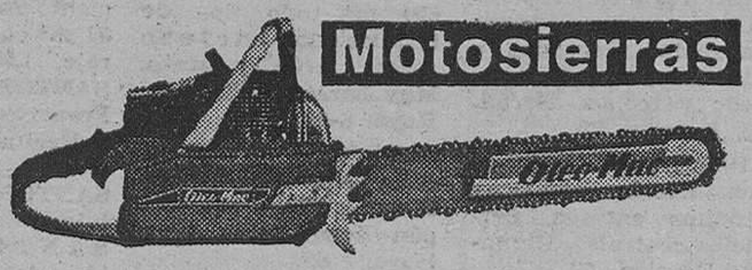

SERVENTA

VENTA Y SERVICIO TECNICO MERCED 13.

PISOS A ESTRENAR

LLAVE EN MANO. CUATRO HABITACIONES.

Maderas nobles. Todo Exteriores. Servicios centrales.

PAGO MUY COMODO

Verlos: Arzobispo de Castro número 2.

Sábados: de 4 a 5. Domingos: de 11 a 1.

DANFOSS Y TECNO

QUIMICA VEYLA, S. A.

AGRADECEN A TODOS SUS CLIENTES Y AMIGOS LA ASISTENCIA A LA CONFERENCIA SOBRE CONTROLES AUTOMATICOS, CELEBRADA EL PASADO MIERCOLES DIA 29.

M.E.C.D. 2017

HOY, BURGOS - HUELVA, EN «EL PLANTIO»

El equipo local a la búsqueda de su primera victoria en ambiente propio

Los onubenses con la esperanza de lograr algún punto

Arsenio ha llevado dieciséis hombres a Covarrubias y entre los concentrados figuran Viteri y Teca

Cualquier consideración anticipada que pueda hacerse sobre este partido, por parte de los aficionados, conviene que esté investido de reflexiones prudentes, formuladas bajo la convicción de que el Recreativo de Huelva será un difícil rival.

Todos cuantos tengan alguna experiencia al respecto, saben que nada hay fácil en el fútbol; pero conviene partir del principio de que Eusebio Ríos ha sabido imbuir a sus pupilos una tremenda capacidad de lucha. Si a esto se añade que cuenta con hombres de notoria calidad, como son los exteriores Lapi y Zambrano I para su fútbol de ataque se comprende perfectamente que la confrontación no va a ser un camino de rosas para esa idea, en evitación de cualquier tipo de sorpresa, que en fútbol, siempre acecha.

Los planteamientos de objetivos por cada uno de los contendientes están claros. El Recreativo viene a aliviar su cuenta de negativos, que en estos momentos ascienden a dos. A tal fin habrá de contar con la fuerza de sus hombres y también con la moral adquirida, tras su sonora victoria a costa del Athletic de Bilbao.

Por parte del Burgos resulta obvio decir que saldrá en busca de esa victoria, que todavía no ha logrado en su propio feudo. Puede que hoy consiga hallarla; pero para acceder a la misma será preciso irse mentalizando con la necesidad de batallar de principio a fin y de rubricar las acciones con éxito, porque de algo puede estarse plenamente seguros. Del lado onubense, no existirá la menor facilidad y aquello que pueda alcanzarse, habrá de ser en virtud del propio esfuerzo.

DIECISEIS JUGADORES CONCENTRADOS

Ayer sábado Arsenio celebró entrenamiento y a la una de la tarde la expedición emprendió camino de Covarrubias, donde este año se desarrollan las concentraciones, a la espera de los partidos que el calendario viene deparando.

Hay varias novedades que registrar. Benegas aun no está en plenitud para reaparecer y López y Adorno siguen aquejados de golpes. Es muy posible que ambos estén en condiciones de jugar; pero en previsión de que alguno pueda fallar, son dieciséis hombres los concentrados y entre éstos figuran, justamente, todos los delanteros, con Viteri y Teca incluidos.

Esta circunstancia parece presuponer que el técnico burgalés va a jugar con decisión la baza del ataque.

La relación exacta de concentrados es la siguiente: Gorospe, Tirapu, Gómez, Salas, Ruiz Igartua, García Navajas, Moret, Valdés, Navarro, Chazarreta, Carreño, López, Teca, Adorno, Viteri y Pachín.

La alineación queda supeditada al resultado de las pruebas a que serán sometidos hoy mismo López y Adorno. Si estas son positivas, la alineación se presume como la que figura en el recuadro adjunto, aunque también existe la duda de si saldrá Navarro en lugar de Chazarreta. Asimismo si falla López o Adorno, serían sustituídos por Teca o Viteri, según los casos, pues en este orden podrían hacerse varias combinaciones.

Queremos insistir en el hecho de que está asistido de muchos alicientes, pues hay que dar por descontado que el Recreativo va a plantear dura batalla y para llegar a abatir su resistencia será preciso volcar en la lucha un caudal no desdeñable de esfuerzo y acierto por parte del Burgos.

Todo eso lo damos por descontad Pero a pesar de todo, a ver si hoy en «El Plantío» se gusta de las mieles del triunfo y se canta el gozoso alirón de la victoria. Hora es ya de que tal suceda.

ARQUERO

BURGOS

Gorospe
Gómez — G. Navajas — Ruiz Igartua — Salas
Valdés — Carreño — Chazarreta
López — Adorno — Pachín

Zambrano I — Rivero — Lapi
Benito — Navarro — Lora
Sivianes o Martí — Isabelo — Villahizán — Valdés
Romero

HUELVA

Campo: «El Plantío».

Hora: 4,30 tarde.

Arbitro: Sr. Acebal Pezón (asturiano).

Lea Vd. siempre
Diario de Burgos

CONSTRUCCIONES DEL ALUMINIO SOTO, S. L.
PRECISA
REPRESENTANTE
PARA LA ZONA DE BURGOS
Interesados, llamar al teléfono 941/224772 o escribir a Construcción del Aluminio Soto, S. L. Carretera de Burgos. Km. 2. LOGROÑO

ANTES DE COMPRAR
CUALQUIER TIPO DE VEHICULO
CONSULTENOS
LE OFRECEMOS LAS MAXIMAS FACILIDADES
Y UN COMPLETO SERVICIO POST-VENTA
SEAT Pegaso SAVA MICHELIN
AUTOMOBA S.A.
TODA UNA ORGANIZACION A SU SERVICIO

VEHICULOS USADOS

SEAT
3 Seat 124 Sport 1.800
2 Seat 124 Sport 1.600
5 Seat 132
3 Seat 131/1.600
2 Seat 131/1.430
3 Seat 1.430/1.600.
7 Seat 1.430
6 Seat 124
16 Seat 127
3 Seat 850 E
8 Seat 850 N
6 Seat 600 E
8 Seat 600 D
10 Seat 133

RENAULT
1 R-12 TS
6 R-12 S
3 R-12 N
6 R-8
6 R-6
2 R-7
8 R-5
4 R-4 S
2 R-4 N
1 R-4 Furg.
1 R-16 TS

SIMCA
4 Simca 1.200 Especial
6 Simca 1.200 GLE
2 Simca 1.200 GL
6 Simca 1.000
4 Simca 900
2 Chrysler 2 litros
1 Simca 1.301

CITROEN
2 GS
1 C-8 Familiar
1 C-8
1 AK 400

— Revisados de MECANICA, CHAPA y PINTURA, preparados como nuevos.
— GARANTIZADOS mediante contrato.
— FACILIDADES a 6, 12 y 18 meses.
— Durante el presente mes REGALAMOS APARATO DE RADIO para su vehículo.

Automóviles PEDROSA
CALLE VITORIA, 115 Y 228 TELEFONOS: 227767 — 220047

Con alineación decidida

El entrenador del Huelva a su llegada tuvo que guardar cama en el hotel

En la víspera del viaje declaró: "No vamos a estar toda la Liga pensando que somos nuevos"

El Huelva es la novedad en la Primera División. En las primeras jornadas se constituyó en equipo revelación y ahora lucha por la permanencia. Así es el fútbol. Sin embargo el club decano del fútbol español —se fundó en los inicios de 1880— se pasea por la Liga sin complejos bajo la batuta técnica de entrenador modesto, sencillo y que ayer constituyó la principal noticia.

Eusebio Ríos, mocetón del Norte. Fornido y espigado, se encuentra guardando cama. Fue la «receta» dejada en recepción. ¿Motivos? ¿Qué ha ocurrido? En conserjería se nos informa que el «míster» nada más llegar con la expedición a nuestra ciudad se ha ido a su habitación con treinta y nueve de fiebre. Había que confirmar rumores. El director del Hotel Condestable nos presenta al delegado de equipo, José Luis Carrasco. Los saludos de rigor y...

—El «míster» está en cama. No tiene mucha importancia, pero me ha rogado que no se le moleste bajo ningún concepto.

—¿Gripe?

—Sí, al salir de Huelva, tenía «tomada la voz» y con un resfriado.

El secretario del equipo anubense —delegado para el choque de esta tarde por parte del Huelva— se muestra simpático, amable y cordial a raudales. El hombre no sabe cómo atendernos lo mejor posible. Comprendemos y preguntamos:

—¿Estará en el banquillo?

—Creo que sí. Hace unos momentos he estado con él y se muestra animado. Pero ya se sabe... Sino estuviese Eusebio Ríos, me tocaría a mí dirigir modestamente al equipo.

—¿Qué alineación se presenta?

—Bueno, yo hablo en el nombre del entrenador y me ha comunicado que jugarán Romero; Valdés Isabelo, Villazán, Martín; Lora, Navarro, Benito; Lapi, Rivero y Zambrano I.

—¿Viajan como suplentes?

—Juanjo (portero), Sivianes, Ocaña y Machete.

La nave blanquiazul viene a «El Plantío» a lograr lo de cualquier visitante. Nos dicen que presentará un 4-3-3 y que se viene con gran ilusión. El Huelva, salvo un par de jugadores, Isabelo y Lora, el resto hacen su debut en la Primera División.

El coloquio no dio para más. Dejamos al interlocutor con sus jugadores. Dejamos a Eusebio Ríos con su gripe y que esta tarde esté dirigiendo a sus muchachos. Un entrenador con un sueño: llegar al Athletic de Bilbao. Nació bajo aires fabriles hace cuarenta y tres años. Comenzó en el Indauchu. Dejó el «txirimiri» y se fue a la tierra del sol. Cubrió como jugador una brillante etapa en el Betis. Eusebio Ríos empezó el difícil camino de entrenador en el Jaén. Betis —como segundo— Baracaldo y cuatro ya en el Huelva.

Ríos, en la víspera de su viaje a Burgos declaraba: «No vamos a estar toda la Liga pensando que somos nuevos». Un buen comentario filosófico para el filósofo y astuto Arsenio Iglesias que dicen que dará un aire ofensivo al Burgos de esta tarde. Faltan unas horas para verlo.

LOPEZ OCHOA

M.E.C.D. 2017

DEPORTES

Empate del Gijón, en Las Palmas

El Valencia venció por la mínima a la Real Sociedad

Valencia (Efe). — El Valencia ha vencido por un gol a cero a la Real Sociedad en un flojo partido disputado esta noche por ambos conjuntos en el estadio «Luis Casanova».

Valencia. — Manzanedo; Carrete, Cordero, Botubot, Cervero, Bonhof, Saura, Kempes, Diarte, Solsona y Felman. Bonhof sustituido por Arias y Felman por Castellanos.

Real Sociedad. — Arconada, Celayeta, Olaizola, Gaztelu, Gajate, Cortabarría, Diego, Alonso, Zamora, Idígoras y Satrústegui. Amiano sustituyó a Satrústegui.

Colegiado castellano, Soriano Aladrén, muy bien.

GOL

1-0, minuto 85, gran disparo de Solsona desde el borde del área, que se cuela por la escuadra izquierda de Arconada.

Tres cuarto de entrada y llovió durante un buen rato del encuentro en el «Luis Casanova».

Flojo espectáculo, muchos ataques donostiarras sobre la meta valencianista, bien defendida por Manzanedo.

El Valencia fue abroncado en muchas fases del encuentro por el respetable. A cinco minutos del encuentro Solsona restituyó la confianza y en un buen disparo consiguió que el Valencia venciera por la mínima.

La Real Sociedad exhibió la táctica de colocar a sus hombres en diferente posición a la que señalaban sus dorsales.

EMPATE EN LAS PALMAS

Las Palmas de Gran Canaria (Efe). — La Unión Deportiva Las Palmas y el Sporting de Gijón han empatado a cero goles en el estadio «Insular», que registró más de tres cuartos de entrada.

Dirigió el encuentro el colegiado señor Olavarría, del Oeste, que estuvo mal. Se equivocó continuamente y demostró su manifiesta ineptitud para dirigir encuentros de Primera. No vió dos penaltys clarísimos en el área sportinguista y se equivocó en los fuera de juego. Mostró tarjeta amarilla a Rezza.

Las Palmas. — Carnevali; Gerardo, Felipe, Hernández; Roque, Félix; Maciel, Brindisi, Morete, Jorge y Juani.

En el minuto 73, Noly entró por Juani.

Sporting. — Castro; Redondo, Rezza, Cundi; Doría, Mesa; Abel, Urbano, Quini, David y Ferrero.

A los 83 minutos, Morán entró por Quini, y en el 90, Valdés por Ferrero.

Injusto a todas luces el resultado de esta noche en el estadio «Insular» porque si ha habido un equipo que haya merecido ganar, ese ha sido Las Palmas, que ha dominado de punta a cabo a un Sporting que defraudó totalmente, aunque hay que tener en cuenta que venía a Las Palmas con muchas bajas.

De todas formas el Sporting se limitó a defenderse como pudo, incurriendo a veces en el patadón. Las Palmas creó innumerables ocasiones de gol y realizó un gran encuentro, sobre todo en la primera parte.

EMPATE EN TENERIFE

Santa Cruz de Tenerife (Efe). El Tenerife y el Atlético Madrileño han empatado a dos goles en partido jugado esta noche en el «Rodríguez López», correspondiente al campeonato de Liga de Segunda División «B», grupo primero.

Al intermedio se llegó con ventaja visitante de dos a cero.

El partido lo arbitró el señor Caetano Bueno, del Colegio Andaluz, que estuvo francamente mal y con sus continuas equivocaciones soliviantó al público. Mostró tarjeta amarilla a Chiqui y a Navarro, del Tenerife. A este último por dos veces, lo que le supuso la expulsión. Al final sancionó al At. Madrileño con dos penaltys, los que dieron el empate al Tenerife.

GOLES

17 minutos: Falta al borde del área, que lanza Quique y marca.

37 minutos: Jugada personal de Corchado, sorteando contrarios, hasta al portero, marcando un gran gol.

74 minutos: Penalty contra el equipo visitante, que Víctor convierte.

90 minutos: De nuevo penalty a favor de los locales, que Víctor manda a la red.

La actuación arbitral hizo que el encuentro no fuera todo lo bueno que prometía, aunque el At. Madrileño se acreditó como uno de los mejores equipos que han pasado por aquí, mientras que los locales empujaron mucho y consiguieron el empate merced a dos penaltys.

Lea Vd. siempre DIARIO DE BURGOS

«CHINO» SANCHEZ REVALIDO ANOCHE SU TITULO EUROPEO DE LOS SUPERLIGEROS

Venció a los puntos al italiano Giuseppe Martinese

Bilbao (Efe). — «Chino» Sánchez (61,500), ha revalidado esta noche su título de campeón de Europa de los pesos superligeros, al vencer a los puntos al aspirante oficial, el italiano Giuseppe Martinese (63,000).

Desde el primer asalto, de estudio, como en todos los combates importantes, el italiano mostró su boxeo nervioso y «Chino» sus acometidas valientes y faltas de técnica.

En el primer asalto, como en el segundo, la iniciativa fue del italiano, que consiguió llegar en un par de ocasiones, con su derecha, al rostro del español.

En el tercer asalto, «Chino» Sánchez se embravece y se producen cambios de golpes aparatosos y espectaculares. Sin embargo, el italiano aún continúa con el dominio de la situación y da los mejores golpes.

La pelea cambia por completo en el cuarto. «Chino» pasa a dominar el centro del ring y a llevar la iniciativa, lo que hace que se imponga y dé varios golpes en la cara del italiano que, inútilmente, realiza acometidas furiosas.

El español llega en este asalto por cuatro veces consecutivas a la cara de Martinese. El asalto, como todos los siguientes, serán claramente de «Chino».

El quinto es de las mismas caracteísticas que el anterior y los tres siguientes asaltos se caracterizan por su falta de agresividad. Las acometidas del púgil español son realizadas sin orden y ambos boxeadores se muestran con falta de precisión en los golpes.

En los siguientes asaltos el italiano demuestro que ha caído en la trampa de «Chino»: su boxeo se hace también un continuo cuerpo a cuerpo y pierde toda precisión, estilo y táctica, aunque continúa el juego de piernas que no abandonará hasta el final.

En el décimo, comienza la decadencia de la pelea con los dos púgiles cansados. El cuerpo a cuerpo se repite y «Chino» se muestra poco ortodoxo y únicamente pretende entrar impulsivamente pero sin acierto, con su derecha, en la cara del italiano.

Los tres asaltos siguientes son de total iniciativa de «Chino», que en numerosas ocasiones llega al rostro del italiano, al que una ceja le sangra abundantemente. Martinese trata de llegar, en estos asaltos, al final, sin complicaciones.

En los asaltos 12, 13 y 14, el italiano sale voluntarioso, con acometidas desde la banqueta que neutraliza «Chino» con serenidad y golpes directos a la cara de Martinese, quien por dos veces llega a tambalearse en el asalto número 13.

En el asalto 14, el árbitro a punto está de amonestar al italiano, que baja la cabeza demasiado y golpea con ella a «Chino».

El quinceavo y último asalto, el español continuó su boxeo voluntarioso y demostró saber encajar bien los golpes, que durante los tres minutos llegaron abundantes a su cara.

La peela tuvo un claro vencedor en «Chino» Sánchez que, desde el tercer asalto demostró que está en condiciones de ganar combates pese a su falta de técnica y de ortodoxia.

MARVIN JOHNSON, NUEVO CAMPEON MUNDIAL DE LOS SEMIPESADOS

Marsala (Sicilia) (Efe). — Marvin Johnson de Norteamérica, se ha convertido en el nuevo campeón del Mundo de los pesos semipesados de boxeo, versión Consejo Mundial, al derrotar por K.O.T., en el décimo asalto, al hasta hoy campeón el yugoslavo Mate Parlov.

La pelea tuvo lugar en la localidad siciliana de Marsala y fue arbitrada por el árbitro británico Roland Dakin que decretó la victoria del aspirante cuando Parlov decidió abandonar en el décimo asalto. Faltaban por tanto, cinco, para el final del combate.

El nuevo monarca mundial, que cuenta tan sólo con 24 años y es natural de Indianápolis, no sólo obligó a abandonar al campeón, sino que durante los treinta minutos que duró aproximadamente el campeonato, consiguió propinar una auténtica paliza al yugoslavo, que se vio siempre en inferioridad de condiciones frente a su joven rival.

NUEVO CAMPEON EUROPEO DE LOS WELTER

Dorbirn (Austria) (Efe). — El británico Henry Rhiney se ha proclamado nuevo campeón de Europa de los pesos welter, al vencer esta noche aquí al hasta ahora titular, el austriaco Josef Pachler, por K.O., en el noveno asalto.

Un "derby" que no pasará a la historia

EL TIZONA EN UNA CANCHA PELIGROSA VENCIO A LA DEPORTIVA (75 - 60)

Ambos equipos estuvieron más pendientes de mantener el equilibrio que de jugar

El «derby» local del baloncesto burgalés se ha resuelto a favor del Tizona al vencer a su «eterno rival», la Deportiva por el resultado de 75-60. Al descanso del partido se llegó con ventaja del Tizona por 39-30.

Arbitros: Dirigieron el choque los colegiados burgaleses, señores Rodríguez y Rodrigo con una actuación aceptable. Un único error que pudo ser grave, si hubiese ocurrido alguna caída con consecuencias, no suspender el partido. Un error importante.

TIZONA. — Juanfer (2), González (10), Masa (25), Peña (20), López (8), Serna (10), Cavia, Tato, Saldaña y Aguilar.

DEPORTIVA. — Illera (5), Ortega (2), Martínez I (11), Buitrago, Lázaro, Arroyo, Martínez II (4), Aldea, Ausín (4), Cote (20), Iturriaga y Juanjo (14).

AMBIENTE E INCIDENCIAS. — El Instituto Femenino registró una gran entrada. La mejor que se recuerda desde hace muchos años. Lugares destacados ocuparon el delegado del C. S. D., presidente del Burgos C. F., presidente de la Federación y los presidentes de ambos clubs. Antes del partido el Tizona hizo entrega de un obsequio a la Deportiva. Aplausos en las presentaciones de los equipos y gran ambiente en las gradas.

COMENTARIO. — Al terminar el partido e intentar impregnar unas impresiones nos hicimos un partido de baloncesto o a una un partido de baloncesto a a una exhibición de mantener el equilibrio? Realmente nos inclinamos por la segunda cuestión. Y es que realmente un «derby» con emoción, interés y garra se ha quedado en nada. Ambos equipos estuvieron más pendientes de mantener el equilibrio que de jugar. No fue un buen partido. Ganó con justicia el Tizona ante una Deportiva que en los primeros minutos dio guerra. Pero, esa guerra, fue común para combatir con una cancha peligrosa. El aficionado estuvo más pendiente de las caídas que del juego. Una lástima que un partido así no haya tenido historia. No se vio baloncesto y tiene su justificación. Era realmente indignante ver cómo unos deportistas se «jugaban el físico» en una cancha cada vez más peligrosa a medida que avanzaban los minutos de partido. Poco se puede escribir de un «derby» que en otra cancha hubiese sido diferente.

En suma, una cancha destinada a desaparecer. De la contrario, otro día habría que empezar relatando una crónica de sucesos. Así como suena. No es sensacionalismo y si no pregunten a esos aficionados que al final salieron desesperados por la exhibición de equilibrio. Venció el Tizona con más técnica frente a una Deportiva más entonada y con algunos jugadores con clase. Una pena que un partido tan esperado terminase en puro equilibrio.

Y como punto final, nuestra más cordial felicitación al entrenador del Tizona ya que ayer fue padre por vez primera. ¡Enhorabuena, Juanfer!

CONSTITUCION.

Para 36 millones de españoles.

Tu derecho es votar. Vota libremente.

6 de diciembre Referéndum Nacional.

REFERENDUM NACIONAL DIA de la CONSTITUCION 6 DE DICIEMBRE

CLAUSURA DEL CAMPO DEL ASTORGA

Un jugador de este equipo suspendido durante 25 partidos

El Comité de Competición de esta Federación Regional Oeste de Fútbol, en su reunión semanal, ha adoptado, entre otros, los siguientes acuerdos:

PRIMERA CATEGORIA REGIONAL PREFERENTE

Suspender por veinticinco partidos a Cándido García Pérez (At. Astorga), por agredir al árbitro.

Clausurar por tres partidos el campo del Club Atlético Astorga, por incidentes del público, de especial gravedad, con invasión del terreno de juego y agresión al árbitro y jueces de línea.

Imponer multa al Club Deportivo Guardo, por saltar un espectador al terreno de juego y dar un golpe a un jugador del equipo visitante.

M.E.C.D. 2017

DEPORTES

TERCERA DIVISION

HOY, GUECHO - BURGOS PROMESAS

Se jugará a las doce, en la Deportiva

Llamamos la atención de todos los aficionados en general, para recordarles que el partido a disputar hoy por el Burgos Promesas contra el Guecho, no se celebrará como de costumbre en «El Plantío», sino que tendrá lugar a las doce de la mañana en el estadio «Hernández Ballesteros» de la Ciudad Deportiva Militar. Los cambios son debidos a que por la tarde es el primer equipo burgalesista el que actúa en el campo de fútbol municipal.

Candelas Castro va a ser el árbitro encargado de dirigir este encuentro en el que los de casa tendrán que emplearse a fondo dada la solera y categoría de los visitantes, que en la jornada anterior derrotaron al Chantrea —uno de los que van bien situados— por el rotundo resultado de tres goles a cero.

Los vizcaínos alinearon en ese partido a: Santamaría, Legarreta, Bilbao, Fernández, Azcona, Mancisidor, Mazarredo, Muñoz, Lequerica (Ayuso), Sagasti y Pachi, siendo autores de los goles Fernando, Sagasti y Mazarredo.

La superioridad del Guecho sobre el conjunto navarro fue manifiesta, aunque no falte quien opine que les acompañó la suerte. La realidad es que batieron por tres veces la meta contraria, cosa que esperamos no le ocurra al Burgos Promesas

Solana parece decidido a sacar a Hervás, pero también a repetir en el comienzo la misma alineación del domingo Es decir, Medina, Castaños, Díez, Gonzálvez, Patús, Ortega, Maldonado, Abajo, Iturri, Dacosta y Peña.

De momento, pues, la inclusión de Hervás constituye una incógnita. Para otros posibles cambios el entrenador cuenta también con Bernabé, Turzo y Rodri.

Vamos a ver qué tal se adaptan los de casa a este terreno y cómo responden los aficionados.

VICTOR MANUEL

ENCARGADO AGRICOLA

SE NECESITA

Preferible con hijos varones, para explotación de finca 60 hectáreas, próxima capital de provincia, cultivo de huerta y manejo perfecto de tractores y maquinaria agrícola.

Buena y confortable vivienda.
Sueldo a convenir y Seguros.
Dirigirse a: TOMAS ALONSO
Avenida del Vena. Edif. "Méjico" 8.º B. BURGOS.
Teléfono 22 95 93
(SEAF/PPO Núm. 8.024)

VII Campeonato nacional de fútbol de Cajas de Ahorros Confederadas

El equipo de la del Círculo juega en casa y los de la Municipal en León

El equipo de la Caja de Ahorros del Círculo recibe hoy al de la Caja de Ahorros Popular de Valladolid, equipo difícil, cuya característica principal es su gran facilidad realizadora, llevando contabilizados en dos partidos ocho goles.

Para hacer frente a este compromiso el míster «circulista» tiene convocados a los siguientes jugadores:

Tejada, Martínez, Del Val, Barbero, Lorenzo, Tejedor, Andújar, Luis Cerezo, Ránilla, Barriuso, Alfredo, Fuertes, Herreros, Carmona, Vicario y Santos.

A pesar de las dificultades que se prevén, la moral de los muchachos burgaleses es alta y esperan salir airosos del compromiso.

La solución hoy, a las 11, en el campo de Plastimetal.

LOS DE LA CAJA DE AHORROS MUNICIPAL JUEGAN EN LEON

Como anticipamos a nuestros lectores, el equipo de la Caja de Ahorros Municipal se desplaza a León, donde confían adjudicarse los dos puntos, con los que consolidarían su liderato. Sobre todo, si los del Círculo vencen a los vallisoletanos, que son los inmediatos seguidores de aquéllos.

ELECTRICIDAD DEL AUTOMOVIL
J. GUILARTE
CASSETTES
AUTO-RADIOS
Vitoria, 146. Burgos
Tlfs. 223836 y 223837

SORTEO DE COTOS PARA LA PESCA DE TRUCHA

Se recuerda a los pescadores interesados en obtener permisos de pesca para los cotos deportivos de trucha de esta provincia durante el año 1979, que deberán presentar las solicitudes hasta el día 8 de Enero de 1979 inclusive, en las oficinas de este Servicio provincial de ICONA en Burgos, plaza Alonso Martínez 7 A mediante los impresos que se entregarán en la misma.

El orden para la adjudicación de permisos se determinará por sorteo público que se celebrará en las citadas oficinas el día 11 de Enero de 1979.

Cada pescador no podrá figurar en más de una solicitud, pues de lo contrario será eliminado del sorteo.

BOXEO

Mohamed Alí anunciará su retirada la próxima semana

Triunfo del español Lozano, en Roma

Nueva York (Efe). — Mohamed Alí, campeón del Mundo de los pesos pesados (versión de la Asociación Mundial de Boxeo) anunciará oficialmente la semana próxima su retirada definitiva de los rings, dejando así el título vacante.

Esta noticia fue anunciada hoy por el diario neoyorquino «Daily News».

EL ESPAÑOL LOZANO DERROTO A ROMERSI

Roma (Efe). — El joven boxeador español José Lozano, que desde hace algún tiempo, combate en Francia, derrotó anoche aquí al ex-campeón italiano de los medios, Mario Romersi, por puntos.

El combate fue del español desde el comienzo al final y sólo en los tres primeros asaltos el italiano logró mantenerse en nivel de igualdad.

Un Lozano combativo obligó al ex-campeón italiano a la defensiva en propio feudo.

En el cuarto asalto, acorralado por José Lozano, Romersi se defendió con los pies y recibió un aviso del juez de la pelea.

Después, hasta ocho asaltos el combate no tuvo más historia que la constante presión del español y la defensiva a ultranza del italiano.

Bernini®
el arte en piel

Se complace en anunciar al público de Burgos la apertura de su centro de venta directa en fábrica.

Junto a la más seleccionada y actual moda de botas y botines, ofrecemos una atractiva colección de bolsos de alto estilo y diseño nuevo.

Nos sentiremos honrados con su visita.

CAPISCOL, 23 - BURGOS

EL MADRID ORGANIZARA UN TORNEO EN RECUERDO DE SANTIAGO BERNABEU

Se pretende que participen cuatro campeones europeos

Madrid. — El Bayern de Munich ha dado su conformidad al Real Madrid, y participará en el torneo cuadrangular que se organizará el próximo verano como homenaje póstumo a Santiago Bernabéu. El Madrid intenta que los cuatro equipos participantes hayan sido campeones de la Copa de Europa. Se jugará por el sistema de Liga.

Con el objeto de invitar al Bayern de Munich se reunieron ayer en esta ciudad alemana los presidentes del Madrid y el Bayern, Luis de Carlos y Neudecker, y los gerentes de ambos clubs, Calderón y Fembeck. «El equipo germano ha aceptado nuestra iniciativa de disputar un torneo internacional como homenaje a la memoria de don Santiago Bernabéu, torneo que llevaría su nombre, y al que se invitará a otros dos clubs que también hayan ganado alguna vez la Copa de Europa», explicó Calderón al regreso

El gerente madridista significó asimismo que no es correcto denominar «super Liga» a este cuadrangular, que será un torneo como otro cualquiera, con la única diferencia de que la participación resultará singularmente selecta.

CICLISMO

HOMENAJE A ANTONIO BARRUTIA

Durango (Vizcaya) (Efe).- El ex-director del equipo ciclista de la Sociedad Deportiva Kas, Antonio Barrutia, recibio anoche un homenaje, como despedida definitiva de sus actividades profesionales en el deporte ciclista, después de 17 años de director de los equipos aficionado y profesional.

Al acto, muy emotivo, asistieron cerca de 200 comensales entre corredores veteranos, en ejercicio, representantes de diversas sociedades ciclistas del País Vasco, amigos y admiradores.

Entre los reunidos, regalaron a Antonio Barrutia un automóvil, cuyo seguro para todo el año fue obsequio de una empresa bilbaína También recibió el homenajeado entre otras cosas, una placa de plata de la Sociedad Deportiva Kas.

Tu sangre no tiene precio. Por eso debes donarla: porque no hay favor más grande que puedas hacer a tu prójimo.

«VIZCAYA»
S. A. DE SEGUROS Y REASEGUROS
HA TRASLADADO SUS OFICINAS A LA
C/. ALMIRANTE BONIFAZ, 20, 1.º
TELEFONO 20 26 28
DONDE SEGUIRAN ATENDIENDOLES CON EL AGRADO DE SIEMPRE
Delegado para Burgos y provincia:
J. MANUEL PARAMO GONZALEZ

M.E.C.D. 2017

DEPORTES

VOLEIBOL

Hoy, interesante encuentro del Gromber

Ante el Universitario de Zaragoza

A partir de las 12 del mediodía, en el Pabellón del Instituto «López de Mendoza», el «Gromber» tiene que jugar su encuentro de la quinta jornada en la Liga Nacional de Segunda División de voleibol.

Frente al equipo local, el Universitario de Zaragoza, equipo éste que marcha en tercer lugar en la clasificación general del grupo y aspira a lograr un puesto que le dé derecho a jugar la fase de ascenso a Primera División nacional.

El «Gromber» a lo largo de la semana ha venido entrenando con normalidad y confía en la victoria. No puede contar su «míster», José A. Pineda con su colocador Pedrosa que se encuentra fuera de Burgos pero sí que jugarán sus dos refuerzos de esta temporada Almoguera y Tomás. Junto a éstos, estarán a disposición del entrenador los García, Sastre, Castrillo, Laguna, Santamaría, Pérez, Puga, Virgilio y Viloria. El seis inicial se conocerá momentos antes del inicio del choque. A pesar de la baja de Pedrosa el equipo confía en sus fuerzas e intentará vencer de manera clara para así no tener problemas caso de empate a puntos.

El aficionado presenciará un bonito encuentro dadas las cualidades de los dos equipos y saldrá satisfecho del juego presenciado.

En el plano provincial, destaquemos el trabajo que se viene desarrollando en el seno de la Federación ante el inicio de las competiciones provinciales masculinas y femeninas. En la Liga Inter - provincial femenina participará en representación de Burgos capital, el equipo de la Ciudad Deportiva. Por Miranda y en el grupo Norte lo hará el Mapfre-Ence que cuenta en sus filas con antiguas jugadoras del Medina de Miranda que ya militara en Segunda División hace varias temporada. Ayer continuó el curso de árbitros en Miranda, que finalizará el próximo día 9 del presente. Asisten veinte personas. El martes finaliza el de Burgos que ha tenido a dieciocho cursillistas.

Confiemos en el trabajo de la Federación que continúa con su labor de promoción en la provincia y creemos que lo está consiguiendo con los pocos medios con que cuenta.

TRES MONTAÑEROS MUERTOS EN EL PIRINEO FRANCES

Pertenecen a un Centro catalán

Barcelona (Efe). — La Escuela Técnica Profesional de El Clot, de Barcelona, hizo público un comunicado respecto a la muerte de tres montañeros —un profesor y dos alumnos del Centro—, cuyos cuerpos fueron encontrados ayer en la zona francesa de «Coma de Tec».

Se indica que «el viernes día 24 de Noviembre, el profesor de la Escuela Técnica Profesional del Clot, Luis María Chanut Olliveres, jesuita, de 47 años de edad, hombre habituado a la montaña y de reconocida experiencia, salió con 4 alumnos de este Centro con intención de subir al Canigo, haciendo la travesía por Costabona y Pla de Mariailles».

«El domingo a media mañana —añade el comunicado— y aprovechando que otro grupo que había pernoctado con ellos en el refugio de Mariailles retornaba a Barcelona, dos de los montañeros de la escuela, que no se encontraban en condiciones de regresar al refugio de Costabona para recoger los útiles personales que dejaron, se unieron al mismo llegando a Barcelona la noche del domingo»

Se precisa luego que «por circunstancias que aún ahora no conocemos en su totalidad, el resto del grupo no regresó el lunes por la noche tal y como habían previsto».

«Después de 4 días de búsqueda constante —prosigue— con el esfuerzo ininterrumpido de gran número de personas, sus cuerpos han sido hallados sin vida».

Por último se dice que «la escuela, en nombre propio y en el de las familias de los afectados: Luis María Chanut, José Ignacio Lojo Mosquera, de 15 años y Miguel Assens Vidal de 16 años, quiere hacer público su agradecimiento a la gendarmería francesa, Guardia Civil, Cruz Roja, y a los grupos de montañeros voluntarios, que han participado con gran dedicación y entrega en los trabajos de rescate de los siniestrados, así como también a las personas y entidades que han facilitado material técnico para hacer más efectiva la búsqueda».

DIFICULTADES EN LA OPERACION DE RESCATE

Gerona (Efe). — Como consecuencia de la nieve y fuerte ventisca en la zona de Setcases a más de 2.450 metros de altitud, en esta localidad se están haciendo muy difíciles las operaciones para el rescate de los cuerpos de los dos jóvenes excursionistas barceloneses que perdieron la vida el pasado domingo junto con su profesor.

Como se recordará, ayer por la tarde el cuerpo del profesor Luis María Chanut de 47 años de edad pudo ser trasladado en helicóptero hasta el cementerio de la localidad francesa de Prats de Mollo, mientras que los cuerpos congelados de José Ignacio Lojo Osqueras, de 16 años de edad y el de Asens Vidal, de 17, continuaban en Coma de Tec, muy cerca del refugio de Costa Bona, pero en zona francesa.

BALONCESTO

Madrid (Efe). — Resultados de los tres partidos de baloncesto jugados hoy, correspondientes al campeonato de Liga nacional:

Estudiantes, 86, Tempus, 78.
Askatuak, 81; Basconia, 88.
Areslux Granollers, 119; Cotonificio, 92.

Gimnasia Deportiva

Curso de Entrenadores y Jueces de Competición

Se desplazarán de Madrid profesores especializados

En su afán constante de superación, la Delegación Provincial de Gimnasia Deportiva, ha organizado un Curso intensivo de Entrenadores y Jueces de Competición, de ambos sexos, dentro del presente mes de Diciembre y primeros días de Enero, cuyo desarrollo tendrá lugar en el Gimnasio "Discóbolo" de la Caja de Ahorros Municipal.

La convocatoria va dirigida a todos los profesores de Educación Física en particular y público en general, pudiendo participar cuantas personas lo deseen. Los primeros recibirán información adecuada sobre el tema junto con el boletín de inscripción para estas interesantes jornadas.

A efecto se desplazarán de Madrid profesores especializados de la Escuela Nacional de Entrenadores, merced a la estrecha colaboración prestada por la Federación Española de Gimnasia.

La finalidad primordial de este curso estriba en elevar el nivel general de la gimnasia deportiva en Burgos, con sus lógicas repercusiones en la población escolar, cuya superior preparación la permitirá sin duda, acudir a competiciones de rango interprovincial e incluso nacional con posibilidades de situar en puestos de vanguardia a los representantes de la gimnasia deportiva burgalesa.

RUGBY

Francia derrotó a País de Gales

Aberavón (País de Gales) (Efe). — Francia derrotó al País de Gales, por 31 puntos a 18, en partido internacional de rugby disputado hoy en esta localidad, correspondiente al grupo "B" del Campeonato de la Unión de rugby.

La primera parte finalizó con 12 a 7, favorable al equipo galés.

DECORACIONES DELIX

Polígono Río Vena
Carrero Blanco

Estamos trabajando en el bloque A-1

OFRECEMOS: —PAPEL Y TELAS A JUEGO.
—PINTURA DECORATIVA.
TELA PARA PAREDES DE ALTA DECORACION.

PAPELES PINTADOS DELIX

C/. MONEDA, 19 TELEFONO 206856

1.ª firma en Burgos. Somos profesionales

CENTRO DE ALTA DIRECCION DE EMPRESAS

CADE

ANUNCIA EL INICIO DEL SEMINARIO DE DIRECCION ECONOMICA CORRESPONDIENTE A LOS CURSOS DE DIRECCION GENERAL Y DIRECCION ADMINISTRATIVA, BAJO EL SIGUIENTE PROGRAMA:

DIRECCION ECONOMICA

Análisis de ingresos.
La expansión de la empresa.
Análisis de costes.
La reducción de costes.
La dimensión óptima de la empresa.
Las inversiones.
Análisis de resultados.
Valoración de la empresa.

DURACION DEL SEMINARIO: 1 mes.
(dos horas diarias, días alternos)

Comienzo día 5 de Diciembre.

HORARIO: de 19,45 a 21,45.

PRECIO DEL SEMINARIO:

5.000 pesetas para la modalidad a distancia. (Textos actualizados).

9.000 pesetas para la modalidad de asistencia a las conferencias. (Incluído todo el material).

DIPLOMA: Se entregará a los que hayan recibido todo el material correspondiente y hayan mantenido un contacto periódico con el Centro a través de sus comentarios, consultas o ejercicios.

PLAZAS LIMITADAS

INFORMACION E INSCRIPCION

Plz. ALONSO MARTINEZ, 7-9.ª
Teléfono (947) 21 26 60 BURGOS

CONSTITUCION

España decide su futuro.

Tu derecho es votar. Vota libremente.

6 de diciembre Referéndum Nacional.

REFERENDUM NACIONAL DIA de la CONSTITUCION 6 DE DICIEMBRE

M.E.C.D. 2017

NO HAY DISCREPANCIAS EN EL COMITE DEL MUNDIAL - 82

Se han creado grupos de trabajo para elaborar su reglamento y presupuesto

Madrid (Colpisa). — El Comité organizador del Campeonato del Mundo de 1882, que se celebrará en España, ya tiene elaborado su borrador de régimen interno o funcionamiento del mismo. Se trata del «modus operandi» del Comité En la próxima reunión del Comité organizador, el próximo 15 de este mes de Diciembre, se tratará y estudiará el borrador de reglamento para su discusión y aprobación. Todos los miembros del Comité han recibido ya ese borrador para que cuenten de antemano con su conocimiento.

Este borrador de reglamento contempla la creación de comisiones o grupos de trabajo. Todos los miembros del Comité estarán integrados en determinados grupos de trabajo. Se desconoce por el momento los grupos que se decidirán constituir. El grupo de trabajo de elaboración del reglamento ha estado formado por Jaime Pedro Hernández, Antonio Martínez y Serafín Ríos, además de Raimundo Saporta, Anselmo López y Manuel Benito.

Se ha comentado la posibilidad de que hubiese determinadas discrepancias o problemas entre los miembros del Comité y su presidente, vicepresidente y secretario, Raimundo Saporta, Anselmo López y Manuel Benito respectivamente. Parece ser que algunos miembros más por ignorancia que por otra cosa, se opusieron a lo que contemplara el reglamento: la creación de grupos de trabajo al creer que esas tres personas iban a ocupar totalmente el poder ejecutivo y de decisión. Las aguas ahora, después de aclararse determinados puntos, vuelven a su cauce dentro del Comité organizador del Mundial 82.

El próximo lunes se reunirá el segundo grupo de trabajo formado hasta ahora, el que se encargará de elaborar el presupuesto del Comité para el próximo año. Estará formado por Luis Cazorla, del Ministerio de Hacienda; Luis Escauriaza, del Ministerio de Economía y Miguel Barrios, de la Intervención general del Estado, que estarán acompañados por Raimundo Saporta, Anselmo López y Manuel Benito. Se han confeccionado unas notas sobre este punto sobre las que basar el presupuesto.

Anselmo López y Manuel Benito se reunieron ayer con Pablo Porta, Gregorio Paunero y Agustín Domínguez para tratar de la liquidación económica del Comité anterior e iniciar la financiación del actual. El Comité actual, al no tener ningún ingreso, será financiado durante algún tiempo por la Federación Española, a la que después se le reintegrarán sus créditos.

Por otra parte en la reunión del Comité del próximo 15 de este mes se planteará la idea de Raimundo Saporta de que la mascota sea el famoso Nino Lolo. El presidente del Comité pretende que la mascota sea por primera vez un ser viviente, lo que no había sucedido en anteriores Campeonatos del Mundo.

Lea Vd. siempre Diario de Burgos

COPA DEL MUNDO DE GOLF

CANADA SE DESTACA

España, ahora novena, pero a trece golpes del líder

Madrid (Colpisa). — Después de celebrarse la segunda jornada de la Copa del Mundo, en la Isla de Kauai (Hawai), Canadá ha asegurado su liderato con un parcial de tres golpes bajo par (para un total de diez en la suma del torneo) que le da una ventaja de siete golpes sobre los dos segundos clasificados, Australia y Estados Unidos. Otra vez Dave Barr ha sido su mejor jugador con 69 golpes, mientras Halldorson —hizo par— le apoyó sin errores para completar el mejor tándem hasta ahora.

Japón y Alemania han sido los países que han provocado en cierto modo el vuelco de la presente jornada presentando los mejores parciales, pero los que han sacado mejor provecho de este segundo día son los australianos, quienes con una regularidad notable se han encaramado al segundo puesto a pesar de participar con dos jugadores que no son precisamente de los más destacados en el concierto de la competición internacional. No obstante, tanto Greg Norman (ahora segundo en la clasificación individual gracias a un extraordinario 69 en esta segunda vuelta), como Mayne Grady, se están compenetrando muy bien y podrían estar en solitario en el segundo puesto por países si Grady no hubiera tenido la mala fortuna de hacer triple bogey en el último hoyo de esta segunda vuelta después de caer su bola al agua.

Estados Unidos, que ha ganado esta prueba en trece de las veinticinco ediciones disputadas anteriormente, y se presentaban como favoritos en la actual, no están rindiendo como se esperaba, aunque todavía no se les descarta para el título. Así se justifica John Mahaffey, su mejor hombre.

—«No estamos haciendo ningún birdie. Esperamos que la jornada de mañana (la tercera) se nos presente más favorable».

En cuanto a los jugadores españoles, la jornada no ha sido favorable, ya que mientras Antonio Garrido mejoraba su actuación de ayer presentando un 70 (dos bajo par), que le eleva al octavo puesto individual, Manuel Piñero no ha podido acompañarle con su resultado (76) y han sumado en conjunto un golpe más que en la primera vuelta. Así, aunque ganan una posición en la tabla, han perdido cinco puntos más respecto al líder, cosa que hace la recuperación prácticamente obra de titanes y la renovación del título difícil de conseguir.

En total, España suma ya tres golpes más por encima del par, pero el ánimo de los jugadores está para mejorar este resultado y terminar entre los cinco primeros.

«Por los resultados actuales, el segundo puesto no está muy lejos (sí, el primero, porque Canadá está muy destacado) y a ese subcampeonato intentaremos centrar nuestros esfuerzos, esperando pese a todo, un hundimiento de los líderes, que no prevemos, porque están jugando muy bien».

CLASIFICACION POR EQUIPOS

1.—Canadá, 278.
2.—Australia, 285.
3.—USA, 285
4.—Filipinas, 288.
5.—Colombia, 289.
6.—Japón, 289.
7.—Alemania, 289.
8.—Corea, 290.
9.—España, 291.

CLASIFICACION INDIVIDUAL

1.—Dave Barr (Canadá), 136.
2.—Greg Norman (Australia), 140.
3.—John Mahaffey (USA) 141.
4.—Craig Defoy (Gales), 141.
5.—Luis Eduardo Arévalo (Colombia), 142.
6.—Dan Halldorson (Canadá), 142.
7.—Han Chang Sang (Corea), 142.
8.—Antonio Garrido (España), 143.
Manuel Piñero España), 146.

ADJUDICACION DE VIVIENDAS DE PROTECCION OFICIAL

TIPO A
Superficie útil aproximada 86,56 m², distribuidos en vestíbulo, comedor-estar con terraza, tres dormitorios, cocina con terraza, baño, aseo y pasillo.

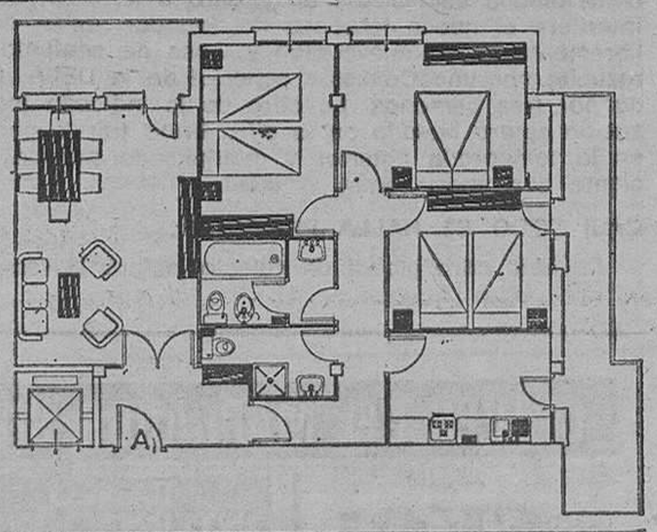

TIPO B
Superficie útil 101,58 m², distribuidos en vestíbulo, comedor-estar con su terraza, cuatro dormitorios, cocina con terraza, baño, aseo y pasillo.

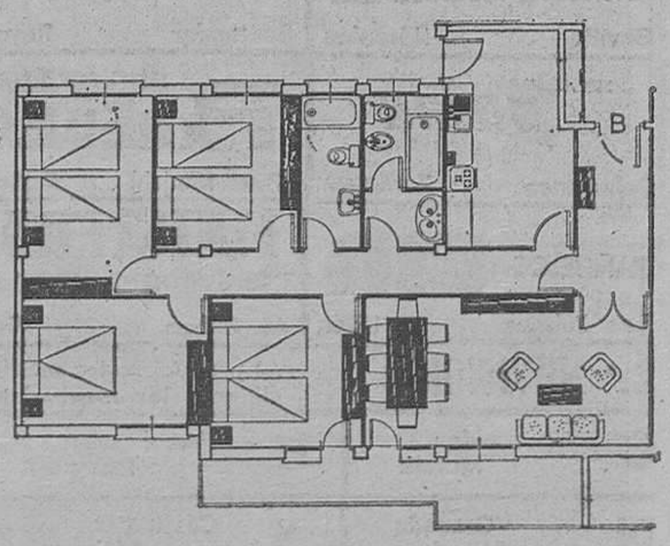

La Caja de Ahorros del Círculo Católico adjudicará entre sus clientes que lo soliciten y cumplan las condiciones estipuladas, cuarenta viviendas de Protección Oficial, ubicadas en la carretera de Logroño s/n.

Si está usted interesado, pida más información en cualquiera de nuestras oficinas de la capital o provincia.

CIRCULO CAJA DE AHORROS DEL CIRCULO CATOLICO

M.E.C.D. 2017

Crónica de Pedro ESCARTIN

ITALIA, OBLIGADA A PERMITIR LA IMPORTACION DE EXTRANJEROS

◇ Pero sólo con países miembros del Mercado Común

Madrid (Crónica deportiva de la Agencia Logos, en exclusiva para DIARIO DE BURGOS). — En la última Copa del Mundo, fue Italia el país que impresionó más en los partidos iniciales de la fase previa en la competición final, donde venció en forma convincente a contrarios de la calidad de Francia, Hungría y Argentina e hizo fútbol latino de primerísima clase, velocidad, nervio, juego abierto, sistema táctico adecuado, buena preparación física y gran rapidez mental. Luego, al perder potencia, cedieron en juego como en el decisivo encuentro con Holanda, que les batió en la segunda parte al aparecer en los jugadores italianos «plomo en los pies» y producirse el hundimiento físico de un gran equipo, formado única y exclusivamente por jugadores nacidos en Italia, consecuencia de la acertada política del doctor Franchi.

PERO LA COMUNIDAD EUROPEA, OBLIGA AL CAMBIO

Desde comienzos de 1967 en que se hizo cargo del fútbol el doctor Franchi, las fronteras italianas han permanecido cerradas a la importación, y pese los intentos movidos por los llamados «hombres de negocios del fútbol» las cosas siguieron igual y el doctor Carraro, sucesor del doctor Franchi en la Presidencia del máximo organismo del fútbol de Italia, es continuador de la política nacionalista de «fútbol italiano con jugadores italianos» y, gracias a ella, han estado en los Mundiales de Méjico y Alemania, de ausencia española, y también en el de Argentina, quedando en 1970 subcampeones del Mundo y haciendo buen papel en Buenos Aires, donde quedaron campeones de grupo.

Pero Italia no podrá seguir en la actual situación, porque la Comunidad Económica Europea lanzó su ultimatum al fútbol italiano conminándole a abrir sus fronteras a los futbolistas del Mercado Común con una serie de limitaciones que benefician al jugador, pero también al Club de origen del mismo. Las normas en los contratos que se firmen entre clubs y jugadores profesionales o semiprofesionales serán contratos de límite y al final de éste, el jugador escogerá libremente su nuevo club caso de no llegar a un acuerdo con el que actuaba. Pero los jugadores tendrán que ser cedidos, sin indemnización al país de origen y en los partidos de selección del equipo «A».

El nuevo club avisará al de origen inicial, es decir al de la nacionalidad del jugador, para que dé su certificado de transferencia y tendrá derecho a recibir la «indemnización de promoción y preparación», cantidad que será convenida entre ambos clubs y en el plazo máximo de treinta días. De no llegar a un acuerdo entre ambas sociedades en cuanto a la cifra, esto no interfiere el nuevo traspaso del jugador quien actuará libremente en su nuevo club y, caso de conflicto, será resuelto por una Comisión especial de la UEFA, formada por tres personas. La cifra de la indicada indemnización estará basada en la cifra bruta por lo percibido en la temporada anterior y multiplicada por un coeficiente que varía según la edad.

CASI TODO SE HALLA PREVISTO

En esta cifra global de cálculo, estará la remuneración fija percibida por el jugador, las primas por partido, tanto las pagadas por su anterior club como por la Federación de origen en los encuentros internacionales, así como los derechos de publicidad que percibiera por hacer la misma en su uniforme de club o del equipo nacional de su país. Los coeficientes serán: de 18 a 21 años, el doce por ciento: de 22 a 24, el diez, de 25 a 27, el ocho; de 28 a 30, el seis; de 31 años, el dos y de 33 el uno por ciento. Esto ha sido acordado por la UEFA para regularizar en lo deportivo y económico los traspasos de jugadores entre clubs de países que pertenezcan al Mercado Común.

Los clubs del país de origen del jugador tendrán con ello grandes beneficios y aunque los profesionales actúen en libertad de fichaje al término de su contrato, en los nuevos compromisos la llamada indemnización de «promoción y preparación» supone gran ayuda a los clubs que formaron el jugador, mientras el nuevo club que adquiere los servicios del jugador, habrá de pensar que es por tiempo limitado y con el deber de pagar cifras muy fuertes que llevarán a la reflexión de los presidentes por lo pesada carga que han de soportar, pues han de ponerse de acuerdo con el jugador y después indemnizar al de origen. Es decir, han de pagar a dos bandas y con un baremo que no admite escape posible. Pero estamos seguros que la situación no gusta a nuestro amigo el doctor Franchi.

PEDRO ESCARTIN

COLCHONES

SOMIERES
CANAPES
◇
DISTRIBUIDOR

ALMACENES Lázaro
SAN PABLO 21-23 BURGOS

ADMITIMOS SU COLCHON DE LANA

PARTIDOS Y ARBITROS PARA HOY

PRIMERA DIVISION

Sevilla-Hércules, Ausocua Sanz.
Santander-Rayo Vallecano, Sainz Elizondo.
Salamanca-Zaragoza, Lamo Castillo.
Real Madrid-Español, Gallardo Fernández.
Barcelona-At. Madrid, Urizar Aspitarte.
Ath. Bilbao-Celta, Jiménez Sánchez.
BURGOS-Huelva, Acebal Pezón.

SEGUNDA DIVISION «A»

Alavés-Coruña, Esquerdo Guerrero.
Sabadell-Elche, Fernández Quirós.
Baracaldo-Murcia, Merino González.
Granada-Algeciras, Luque Jiménez.
Valladolid-Getafe, Chacón Sánchez.
Castilla-Málaga, García de Loza (el lunes).
Almería-Jaén, Torres Jiménez.
Castellón-Osasuna, Trujillo Martín.
Ferrol-Tarrasa, Bobe Frías.
Cádiz-Betis, Mayoral Cedenillas.

SEGUNDA DIVISION «B»

(GRUPO PRIMERO)

Lugo-Pontevedra, Díaz Gutiérrez.
Sestao-Orense, Moreda Alejandre.
Bilbao Ath.-Pegaso, Pascual Martínez.
Langreo-Oviedo, Taboada Soto.
Huesca-Palencia, Sus Barluenga.
Zamora-Ensidesa, Rey Cabezón.
Logroñés-Real Unión, Villanueva Nieto.
Caudal-Leonesa, Sánchez Marín.
Torrejón-MIRANDES, Sosa Saavedra.

(GRUPO SEGUNDO)

Lérida-Portuense, García Aunión.
Tarragona-Vinaroz, Gómez Ramírez.
Badajoz-Jerez Deportivo, Vallejo Poussint.
Linares-Calvo Sotelo, Enríquez Negreira.
Barcelona At.-Ceuta, Damín Rendón.
Gerona-San Andrés, Rico Arqués.
Córdoba-Cacereño, Miller Andrés.
Levante-Diter Zafra, Martín Navarrete.
Onteniente-Olímpico, Navarro Lebrón.
Ibiza-Sevilla At., Pérez Calvo.

TERCERA DIVISION

(GRUPO SEGUNDO)

Sangüesa-Calahorra, Morillo Zabalza.
BURGOS PROMESAS-Guecho, Candelas Castro.
Peña Sport-Erandio, Salicio Montero.
Guernica-Munguía, Zárraga Pérez.
Valmaseda-Lemona, González Lecue.
Basconia-Tudelano, Isturiz Martínez.
Arenas-S. Sebastián, Chacón Selas.
Sabiñánigo-Tolosa, Sánchez Pueyo.
Aurrerá-Laqún Onak, Martínez Fuentes.

(GRUPO CUARTO)

ARANDINA-Ciempozuelos, Mariano Alvarez.
Talavera-Leganés, Martínez Martínez.
Alcalá-Numancia, Fernández García.
Las Palmas At.-Moscardó, García Gutiérrez.
Venta Baños-Toscal, Fuente Fernández.
Carabanchel-Valladolid Pro, Morales Manrique.
Salmantino-Aragón, González Fuente.
Manchego-S. Andrés, Carcelén García.
Arganda-Toledo, Giraldo de Frutos.
Almazán-S. Fernando, Vicente Báez.

CLAVES DEL MARCADOR SIMULTANEO "DARDO"

Cerveza SKOL: Sevilla – Hércules	BANCO INTERNACIONAL DE COMERCIO: Santander – Rayo V.	WINNER Aire Acondicionado: Valencia – Real Sdad.
muebles palau: Salamanca – Zaragoza	deportivos PAREDES: Real Madrid – Español	CAMISAS Arpon: Barcelona – At. Madrid
PAÑUELOS GM: Las Palmas – Gijón	FINISTERRE SEGUROS GENERALES: At. Bilbao – Celta	Slips cañamás: Burgos – Huelva

2.ª DIVISION — Al producirse los medios tiempos y finales, se facilitarán los resultados en las casillas centrales.

B: Baracaldo – Murcia	H: Ferrol – Tarrasa	J: Sabadell – Elche
N: Granada – Algeciras	S: Castilla – Málaga	T: Cádiz – Betis

SIGNOS CONVENCIONALES. — El color de las flechas indica: **AMARILLO**, primer tiempo; **VERDE**, descanso; **ROJO**, segundo tiempo; **NEGRO**, fin de partido; **BLANCO**, partido suspendido; **FRANJAS BLANCAS Y NEGRAS**, avería telefónica; **CUADRO NEGRO**, jugador expulsado; **DISCO ROJO**, penalty en contra.

Queda terminantemente prohibida la reproducción total o parcial de estas claves.

EL NOMBRE DE DIOS SE HA IGNORADO

EN ESTA CONSTITUCION.

POR ESO, VOTAREMOS

NO

Un grupo de burgaleses, representados por

DOÑA MARIA DEL CASTILLO BLANCH

M.E.C.D. 2017

Pasando el rato

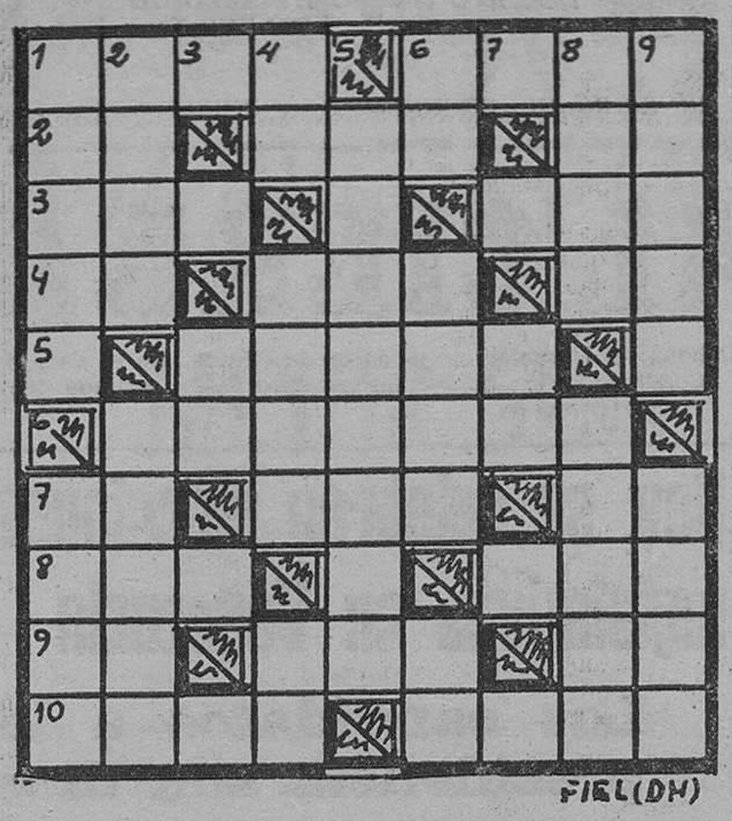

HORIZONTALES. — 1: Mineral aislante. Animal polar. — 2: (al rev.) Artículo. Prep Insep. (al rev.) Nombre de letra. — 3: Catedral. Condimento. — 4: Símbolo del cobalto. Cierto juego. Part. Insep. — 5: Labrara. — 6: Continente. — 7: Cuatro. Vocales. Pronombre 8: (al rev) Preposición. Juego de naipes. — 9: Existe. Oxido de calcio. Nota. — 10: Curado. Levantas.

VERTICALES. — 1: Insecto. Virgen y mártir de Parelmo. - 2: Enfermedad gravísima intestinal. Advierte. — 3: (al rev.) Símbolo del masurio — 4: Vocal repetida. Poéticamente: soplo del aire Símbolo del cobalto. — 5: Traviesa, bribona. — 6: Nombre chino de Buda Jafético. Símbolo del litio. — 7: (al rev.) Negación. — 8: Parte de la cara. Favor. — 9: Fertilizante. Fieras.

Solución al anterior:

HORIZONTALES. — 1: Cola. Sión. — 2: Al. Ars. Sí. — 3: Sol. Sem. — 4: TT. Alo. Be. — 5: Aboca. — 6: Alejado. — 7: BB. Les. Ra. — 8: Lío. Tul. — 9: aL. Pol. Ga. — 10: Saco. Aram.

VERTICALES.—1: Casto. Blas.—2. Olot. Abila.—3: aL. 4: AA. Abel. Po. — 5: Relojero. — 6: SS. Ocas. — La. — 7: Ad. — 8: oseB. Oruga. — 9: Nimes. Alam.

DIBUJOS CON SIETE ERRORES

Solución a los siete errores:

1, Cortina. — 2, Cuadro. — 3, Botón. — 4, Diente. — 5, Bolsillo. — 6, Cinturón. — 7, Llave.

VENDEMOS TERRENOS EN GAMONAL

7.000 METROS CUADRADOS CERCADOS

CON NAVES

Información:

Calle San Pedro de Cardeña núm. 28
Teléfono 21 36 60

Y VA DE CUENTO...

DEPORTISTA

Un individuo termina de hacer unas compras para ir a los deportes de invierno: ski, ullover, gorro y guantes de lona, pasamontañas, bastones, borceguís, etc.. etc Y cuando se dispone a salir de establecimiento, en la misma puerta le alcanza la joven vendedora:

—¡Ah, señor! —le dice—, había olvidado darle la pequeña prima de la casa

—¡Ah! ¡Ah! ¿De qué se trata —interroga el cliente, vivamente interesado

—La dirección de un buen médico señor.

FAMILIARIDAD

Cuatro horas de la mañana. Plaza Blanca de París Dos noctámbulos salen de uno delos bares de los que no se puede decir si a esas horas han abierto o no han cerrado todavía.

Los dos tipos no se conocen más que desde hace unos minutos, pero ya están en la etapa de expansiva familiaridad.

—Yo —dice uno de ellos— ya he obtenido el premio de Roma

—¿Qué? ¿Un premio de ron? —exclama el otro— Entonces somos colegas, puesto que yo he obtenido el premio de coñac.

¡TAXI!

Una dama pide un taxi por teléfono Se le ruega que tenga un poco de paciencia.

—Sobre todo —explica ella— no me deje envejecer al cabo del hilo

—No hay peligro de eso señora Para permanecer joven no hay nada mejor que guardar la línea.

TRATAMIENTO

Un señor de edad acude a la consulta de un especialista que le ausculta detenidamente y setencia:

—Ya veo de lo que se trata Usted tiene 75 años y necesita un cambio total de vida: vivir dos meses en el campo, acostarse temprano, beber mucha leche, no fumar más que un cigarrillo al día, uno sólo, insisto sobre este punto

Dos meses más tarde el enfermo vuelve a la consulta.

—¿Cómo va eso? —le pregunta el galeno.

—No va mal, doctor. He hecho lo que me había indicado, acostándome temprano, bebiendo mucha leche Solamente el cigarro me ha hecho pasar al principio muy malos ratos Como comprenderá no es nada fácil habituarse a fumar a mi edad.

MICROBIOS

Dos amigos, mientras toman en el bar una taza de café, discuten sobre medicina El primero pretende razonar

—Sí, hombre sí te lo aseguro, nosotros respiramos cada minuto millones de microbios

—Tú, seguramente puedes ser entonces el que avale mayor cantidad —replica el segundo

—¿Por qué yo?

—Porque tienes siempre la boca abierta sin decir nada, en tanto que yo no paro de hablar con lo que los microbios no tiene facilidades para entrar.

¿Dónde trabaja tu amigo?

Solución al anterior:

Mil millones

VENDEDOR

REPRESENTANTE

INSTALACIONES GANADERAS

BUSCAMOS persona introducida en el sector ganadero en las provincias de Burgos y Palencia.

EXIGIMOS dedicación total y experiencia en la venta.

OFRECEMOS trabajo inmediato, contratado de trabajo, sueldo, dietas y comisión.

Escribir de puño y letra. Enviar "curriculum vitae" a la Referencia número 901 de Publicidad MARESMA.

Apartado 234. — MATARO (Barcelona)

HOROSCOPO DEL PROFESOR SESMA

Semana del 5 al 11 de Diciembre

ARIES (del 21 de Marzo al 20 de Abril). — Oportunidades para actividades de orden superior. Dudas resueltas Importancia de una negativa. No se deje influir Encuentro casual oportuno Cambio en la casa o en el lugar del trabajo Dificultad pronto resuelta. SEA ACTIVO.

TAURO (del 21 de Abril al 20 de Mayo). — Logro de un propósito. Separamiento o enfriamiento de una relación. Nueva amistad Proyecto interesante Actividades nuevas. Riña o violenta discusión con una amistad. Aventura amorosa. Sorpresa SEA FLEXIBLE SOBRE TODO.

GEMINIS (del 21 de Mayo al 21 de Junio). — Riesgo de una avería o contrariedad, retraso etc Viaje o excursión propia o familiar Necesidad de saber esperar. Cumplimiento de algo prometido Dudas sobre un proyecto o un ofrecimiento EVITE LA AUTOSUFICIENCIA.

CANCER (del 22 de Junio al 22 de Julio) — Retraso en cosas esperadas. Gastos excesivos Compras mal realizadas. Esclarecimiento de alguna duda Buen recibimiento o prueba de afecto Ilusiones pasajeras Encuentro agradable Exito en amor SEA ESPONTANEO.

LEO (del 23 de Julio al 23 de Agosto) — Insistencia necesaria. Facilidades por tercera persona Dudas Encuentro inoportuno. Llegado de persona ausente Discusión con persona de más edad. Efectos favorables en la vida sentimental o amorosa GUIESE POR LA INTUICION.

VIRGO (del 24 de Agosto al 23 de Septiembre). — Actúe de acuerdo con las circunstancias Riesgo de ser engañado de alguna manera Depresión ligera o preocupación injustificada Satisfacciones íntimas Disgusto pasajero. Nueva amistad Fiesta o reunión grata ESQUIVE LOS OBSTACULOS

LIBRA (del 24 de Septiembre al 23 de Octubre).— Buena acogida Excursión Noticias Problema más imaginario que real Antagonismo pronto superado. Logro de un propósito Gasto necesario. Novedad amorosa. Suerte en lo económico. Satisfacción recreativa ACTUE CON AGILIDAD

ESCORPIO (del 24 de Octubre al 22 de Noviembre).— Imprevisto poco agradable Cierto desengaño Compensación social o amistosa Error en un trabajo Gastos diversos e imprevistos Noticias de fuera Cambio en la casa Discusión GUIESE POR LOS SENTIMIENTOS.

SAGITARIO (del 23 de Noviembre al 21 de Diciembre) — Novedad en el campo sentimental Ilusiones pasajeras. Dudas Satisfacciones deportivas Decepción íntima o amorosa Conducta que no esperaba Proyecto interesante que no debe abandonar Cuide los últimos pasos. SEA ACTIVO

CAPRICORNI (del 22 de Diciembre al 20 de Enero). — Fallo de algo pendiente. Suerte en lo económico. Error o utopía Pesimismo exagerado. Noticias Dudas sobre una oferta. Cierta riña o enfriamiento Contrastes en la suerte. ACTUE CON PACIENCIA Y CONSTANCIA.

ACUARIO (del 21 de Enero al 19 de Febrero). — Cierta soledad o insatisfacción. Necesidad de saber esperar. Importancia de una decisión Nuevas amistades. Logro de algo que parecía difícil de conseguir Encuentro. Exito amoroso. NO SE APARTE DEL CAMINO TRAZADO.

PISCIS (del 20 de Febrero al 20 de Marzo). — Ilusiones que duran poco. Satisfacciones artísticas o superiores. Dudas sobre determinada conducta Ausencia de esperadas noticias. Importante decisión. Cambio en alguna actividad o afición SEA FLEXIBLE.

(Colaboración Fiel, Servicios Especiales de EFE)

COMERCIAL SALVAT EDITORES, S. A.

Comunica a sus clientes y público en general, la salida de la nueva

ENCICLOPEDIA VISUAL

SUSCRIPCION EN TOMOS

Pedir información a nuestros asesores bibliográficos habituales o a la Delegación.

TELEFONO 208305 APARTADO 206

BURGOS

DON CELES Por OLMO

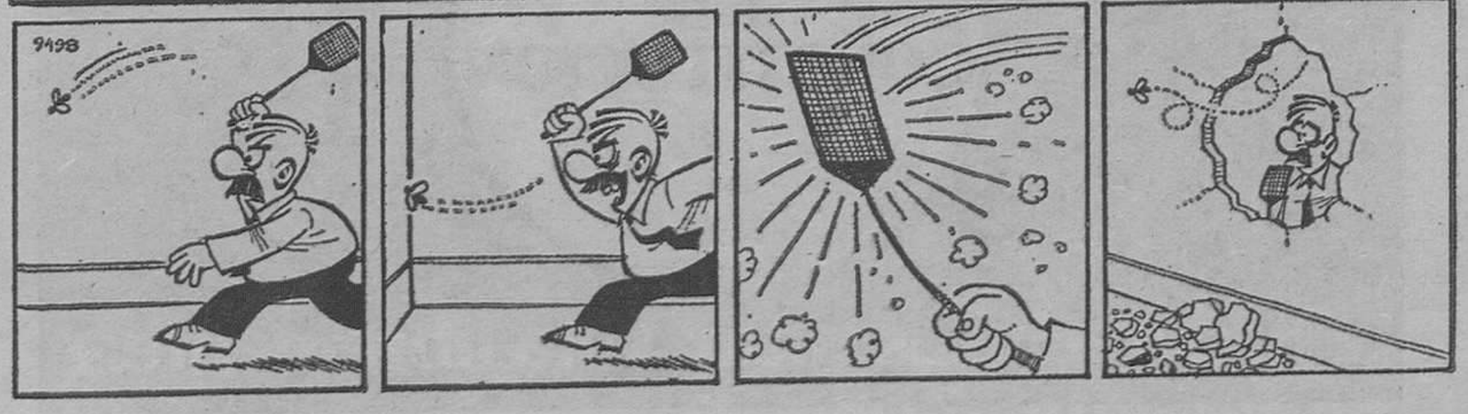

M.E.C.D. 2017

Diario de Burgos

FUNDADO EN 1891

Comunicamos a los clientes de
TALLERES GRAFICOS DIARIO DE BURGOS
nuestro nuevo número de
Teléfono 21 73 58

Anecdotario político

EL HORMIGUERO

Por ALARICO

ANECDOTARIO DEL VIAJE REAL

Madrid (Colpisa). — Acaba de finalizar un nuevo viaje real. En esta ocasión ha sido a tres nuevos países hispanoamericanos, Méjico, Perú y Argentina. Las anécdotas han sido muchísimas en estos quince días, y de todos los estilos.

En Méjico, cuando los Reyes visitaban una exposición numismática, a un escultor mejicano se le cayó al suelo un enorme pistolón o revólver. Apabullado, precipitadamente, se agachó inmediatamente para recogerlo, aunque fue mucha gente la que se dio cuenta. Y fue el Rey quien le advirtió: "Que se deja usted la munición". Dos balas estaban caídas en el suelo. También en Argentina se le cayó el revólver a un militar, mientras se celebraba la recepción que los Reyes ofrecían en honor de Videla. Varias personas lo vieron, pero en esta ocasión los Reyes no se dieron cuenta.

"LA BRUJA DE LA PAMPA"

La Reina tenía verdadero interés por conocer las Pampas de Nazca, en Perú. Donde se pueden observar, desde el aire, unas figuras que muchos aseguran que han sido dibujadas por extraterrestres. Otros investigadores en cambio sitúan su origen en antiguas civilizaciones. Acompañaban a la Reina, además de un reducido número de periodistas, la matemática alemana María Richter, más conocida por "La bruja de la Pampa", pues se dedicaba a limpiar las piedras con una escoba, para ir descubriendo los trazos de las figuras. La Reina disfrutó mucho con las explicaciones de la doctora Richter, que desde el avión iba contando a la Reina de qué forma podían haberse realizado las figuras. La doctora, para que todo fuese perfecto, fue a la cabina para indicar al piloto por dónde debía entrar exactamente el avión en la Pampa. Y la Reina comentó: "Es una auténtica alemana". María Richter no quiso responder a ninguna de las preguntas que le formulaban los periodistas: "Guardo todas mis energías para la Reina".

LOS ESTUDIANTES DE CUZCO

En la ciudad de Cuzco, a tres mil quinientos metros de altura, hubo problemas para todos, debido al cambio de presión. Incluso la propia Reina se encontró mal y sufrió un pequeño desvanecimiento cuando iba a subir al helicóptero. Y fue allí, en Cuzco, donde el Rey recibió un trabajo de los estudiantes de la Universidad, que querían realizar viaje de estudios en España. En la portada del libro se leía: "Proyecto de viaje a la república monárquica constitucional de España". El Rey, que lo mostró a los periodistas, dijo riendo: "¿Y hemos luchado tanto para esto?".

Felipe González, por medio del presidente Suárez, envió al Rey su felicitación por el discurso de llegada a Buenos Aires, en el que don Juan Carlos había defendido el respeto a los derechos humanos.

NOTICIAS AL CIERRE

NUEVO METODO PARA OPERAR ULCERAS

Berlín (Efe). — Las clínicas de la República Democrática Alemana practican un nuevo método de operar úlceras de estómago y duodeno, que hace innecesario abrir el estómago o quitar partes del mismo, anunció hoy la agencia alemana oriental «ADN». El nuevo método se basa en el hecho de que las úlceras, casi sin excepción, se originan por un exceso de ácido, producido por un estímulo nervioso u hormonal. El cirujano separa en la pared exterior del estómago el nervio responsable de la producción del ácido, el vago. El órgano mismo queda intacto en todas sus funciones y completo.

NIXON ABANDONA GRAN BRETAÑA

Londres (Efe). — El ex-presidente norteamericano, Richard Nixon, agradeció hoy a la Prensa británica la atención que había prestado a su visita a Gran Bretaña, que finalizó hoy tras cuatro días de estancia. Nixon comentó que si bien su presencia había disgustado a algunos, las muestras de simpatía que había recibido de numerosas personas le llenaban de alegría. El ex-presidente norteamericano abandonó el aeropuerto de Heatrow sin ninguna de las comodidades con que se despide normalmente a las personalidades.

NEGOCIACIONES DE PAZ EN ORIENTE MEDIO

Washington (Efe). — El secretario de Estado norteamericano Cyrus Vance y el primer ministro egipcio, Mustafá Jalil, se reunieron hoy en esta capital, en un intento más por reanudar las suspendidas negociaciones sobre Oriente Medio. Aunque no se difundió lo tratado por ambos, la entrevista armoniza con el deseo de Carter de reanimar las interrumpidas conversaciones de paz en aquella zona, que están en punto muerto desde hace casi tres semanas. Esta es la segunda vez que Vance se reúne con Jalil, tras la llegada de éste a Washington hace dos días, portando una carta personal del presidente egipcio Anuar El Sadat, destinada al mandatario norteamericano.

SEMANA MINISTERIAL DE LA N. A. T. O.

Bruselas (Efe). — La semana ministerial de la NATO que se inicia el próximo lunes en Bruselas, se presenta más centrada en el examen de la situación en las «zonas calientes» del Globo, que en los asuntos internos de la alianza occidental. El tema del ingreso de España en la alianza no será renovado, según las mismas fuentes, en razón a que se deja a los españoles la iniciativa de plantearlo cuando las prioridades políticas actuales le hayan dado paso. Sin embargo, los expertos de la NATO no dejan de subrayar las «enormes ventajas» que representa en el plano estratégico la integración española en el sistema de defensa o aliado.

SELLOS DE LA CRUZ ROJA FRANCESA

París (Efe). — La Cruz Roja Francesa anuncia el lanzamiento para el lunes próximo de dos sellos «navideños». Las ilustraciones son la «Fábula de la liebre y la tortuga» y la «Fábula de la rata ciudadana y la del campo». Del primero se tirarán series de un franco y de 0,25 francos, y del segundo, sellos de 1,25 y de 0,30 francos.

EL CONFLICTO CAMBOYANO-VIETNAMITA

Bangkok (Efe). — Las fuerzas vietnamitas han causado fuertes bajas a una división de tropas camboyanas durante combates registrados dentro del territorio camboyano a lo largo de las últimas semanas, según revelaron hoy fuentes bien informadas. Mientras tanto, Vietnam acusó hoy a China de violación de sus fronteras y realizar maniobras militares amenazantes a mediados del pasado mes, justo cuando Vietnam estaba librando y ganando una importante batalla dentro de Camboya. La emisora oficial, Radio Hanoi, asegura que a partir del 14 de Noviembre las tropas chinas cruzaron repetidas veces la frontera vietnamita por el Norte abriendo fuego contra puestos de guardia y haciendo explotar minas. Según fuentes bien informadas, se están registrando todavía intensos combates al Noroeste de la ciudad de Snoul, en el Este de Camboya, y las bajas podrían cifrarse en algunos cientos de personas.

Hoy, se celebran elecciones legislativas en Venezuela

Los candidatos a la presidencia son diez

Caracas (Efe).— Mañana, domingo, unos 600.000 venezolanos acudirán a las 17.534 mesas de votación del país.

Diez son los candidatos a la presidencia de su país y representan las más variadas gamas del espectro político. De ellos, saldrá el hombre que gobernará durante los próximos cinco años.

Los votantes elegirán también a 183 diputados al Congreso Nacional, 44 senadores de la república y los 282 diputados de las veinte asambleas legislativas del país.

Los militares estarán también a cargo de la importante misión de trasladar las actas de los escrutinios, firmadas por todos los miembros de las mesas de votación, hasta la sede del «Consejo Supremo Electoral» en Caracas.

LIBERACION DE PRESOS POLITICOS EN ARGENTINA

Buenos Aires (Efe).— El ministro del Interior informó que entre el 24 de Noviembre y ayer, primero de Diciembre, el Poder Ejecutivo Nacional (P.E.N.), dispuso el cese del arresto de quince personas, en tanto que una pasó a revistar en tal situación.

En el mismo período otras cinco fueron autorizadas a salir del país, de acuerdo con los términos de la ley correspondiente.

Asimismo, cesan su detención a disposición del P.E.N. otras siete personas que se hallan condenadas por la Justicia.

CRONICA DEL TIEMPO

Por Mariano MEDINA

LLEGAN MAS FRENTES

LLEGAN MAS FRENTES

Madrid (Colpisa).

SITUACION ATMOSFERICA Y EVOLUCION PROBABLE

La corriente de vientos que domina, y seguirá haciéndolo, en España, es ahora de poniente, oscilando las direcciones de los vientos entre el Suroeste y el Noroeste, según el momento. Son vientos húmedos que arrastran frentes de lluvia y de chubascos que, con desigual intensidad afectan a gran parte de España. Esta situación es probable que se repita bastantes veces a lo largo de las próximas semanas.

EL TIEMPO PARA HOY

Nuevas lluvias, entremezcladas con nieblas, en Galicia, extendiéndose rápidamente a Asturias, a la cuenca del Duero, al Centro y a Extremadura, y en forma progresiva, y más irregular, al resto del Cantábrico, alto Ebro, la Mancha y Andalucía occidental. En el resto de España, claros y nubes en cantidades muy variables, y algunos chubascos dispersos. Temperaturas en general moderadas, con máximas poco altas y mínimas poco bajas.

EL TIEMPO PARA MAÑANA

Nublados y claros, con chubascos ocasionales que se repartirán con irregularidad por Galicia, ambas mesetas, Extremadura y Andalucía occidental.

Más claros que nubes en las demás regiones, con riesgo de algunos chubascos dispersos en Aragón, Cataluña, Valencia y Baleares.

TEMPERATURAS A LAS 13 HORAS DE AYER

Santander, 14; San Sebastián, 13; Vitoria y Pamplona, 7; Logroño, 6; Burgos, 8; La Coruña, 14; Valladolid, 11; Avila, 9; Soria, 8; Zaragoza, 6; Barcelona 11; Valencia, 18; Madrid, 10; Sevilla, 19; Málaga y Palma de Mallorca, 17; Las Palmas, 21; Bilbao, 14.

RESTO DE EUROPA

Estocolmo, —1; Copenhague y Londres, 4; Bruselas, 2; Ginebra, —1; Zurich, —2; París, 0; Burdeos, 9; Lyón, —1; Lisboa, 14; Frankfurt, 4; Roma, 13; Milán, 1; Helsinki, —8; Moscú, —13.

CONSTITUCION.

6 de diciembre Referéndum Nacional.

M.E.C.D. 2017

Sin árboles y con lluvias torrenciales

LA EROSION SE LLEVA AL MAR UNA BUENA PARTE DE NUESTRO MEJOR SUELO AGRICOLA

Por Ginés DE GEA

Más de la mitad del territorio español amenazado de erosión. (Foto Efe-Fiel).

Solamente en una tercera parte de la superficie de España puede decirse que no se acusa el fenómeno de la erosión. En el resto, y en particular en toda la vertiente mediterránea, los daños revisten particular importancia.

Más de la mitad de toda la superficie de las provincias de Almería, Granada, Jaén y Málaga presenta erosión grave. En otra cuarta parte de su suelo el daño está calificado entre leve y moderado.

Contribuye poderosamente al fenómeno erosivo, de una parte, el régimen preponderante de lluvias torrenciales, y de otra, la falta de cubierta vegetal en el suelo. Si a ello se unen las deficientes prácticas de cultivo, los incendios forestales y los pastoreos abusivos, los agentes casuales aumentan y se complementan.

ESTUDIO DE ICONA

Los torrentes y las ramblas son las vías por las que se pierden miles de millones de toneladas de la mejor tierra. Una parte de estos sólidos va directamente al mar. Otra queda en las partes bajas de las vegas. Finalmente, hay otros cuantiosos depósitos que terminan en los vasos de los pantanos.

Un reciente estudio llevado a cabo por ICONA muestra que existen 35 pantanos que reciben anualmente más de 4.000 metros cúbicos de tierra por cada kilómetro cuadrado de sus cuencas. En otros 128 embalses, la degradación está entre 2.000 y 4.000 toneladas. Mil a dos mil toneladas por kilómetro cuadrado y año acusan 114 embalses. Otras 22 presas, finalmente, se aterran anualmente con menos de mil toneladas por kilómetro.

El fenómeno de la erosión afecta a todos; no es, como podría suponerse en principio, una cuestión primitiva de los hombres del medio rural.

ACTUAR ANTES DE QUE SEA TARDE

Un detalle revelador es el siguiente. Si una cuenca está perfectamente conservada, su capacidad de infiltración aumenta muchísimo, dando lugar a más amplios alumbramientos de agua para las necesidades de las poblaciones y de la agricultura.

Un ambicioso programa de trabajos tiene ICONA en desarrollo, combinando aspectos tales como la directa conservación de los suelos, las repoblaciones forestales y la conservación y mejora de los pastizales. Para la corrección de cauces de desagüe, están programadas y en ejecución obras que totalizan más de diez millones de metros cúbicos de mampostería.

De los 50 millones de hectáreas de nuestro territorio, 13 millones están afectadas de erosión grave y otros 14 millones la acusan moderada, aunque con riesgo de agravarse si no se actúa con celeridad. Una ingente tarea, en suma, pero imprescindible para que nuestra mejor tierra no termine toda en el mar o en los pantanos.

(Fiel - Servicios Especiales de EFE)

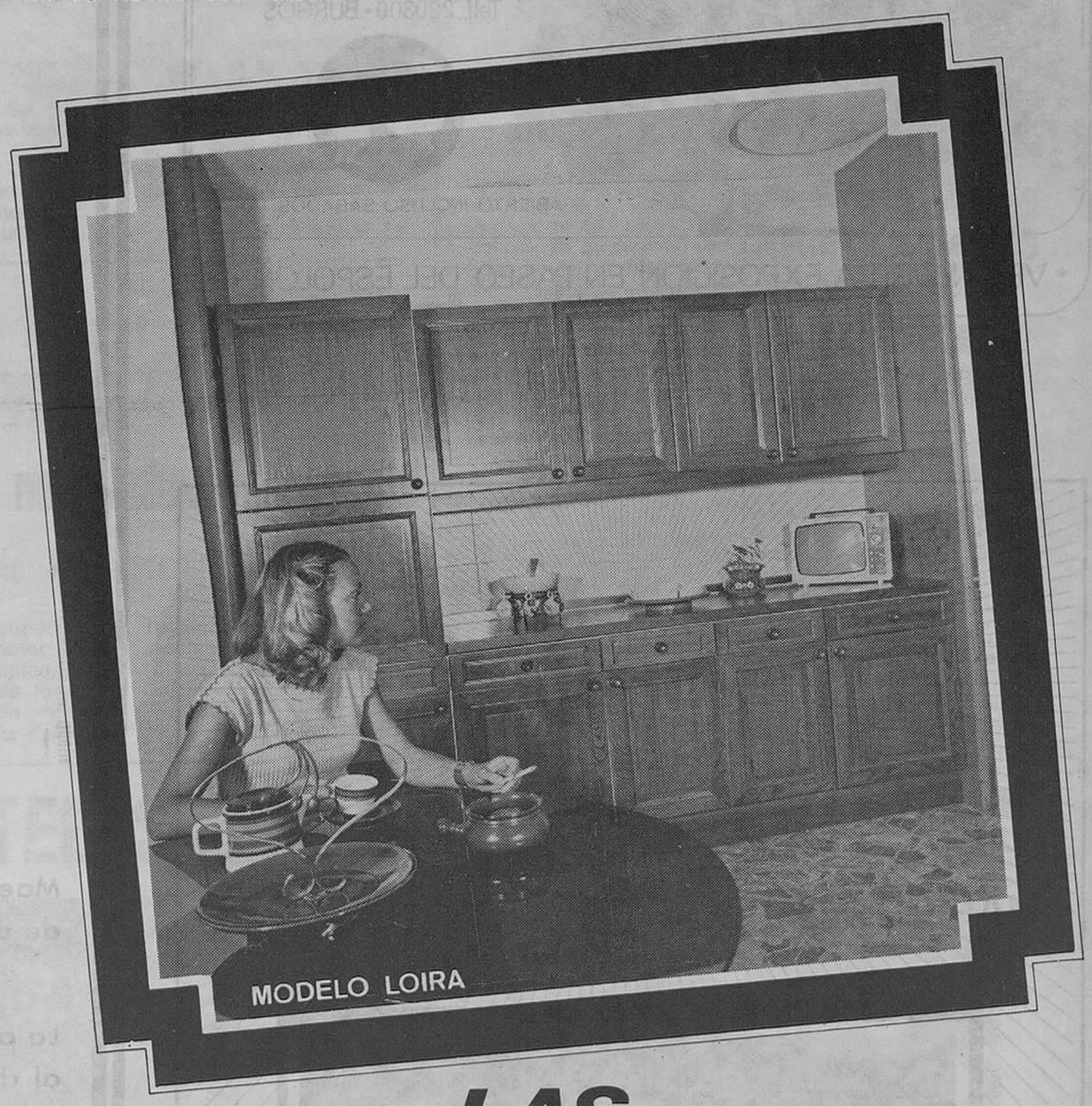

LAS SIETE MAGNIFICAS nuevas cocinas Gromber

A toda una serie completa de modelos,
GROMBER añade sus 7 nuevas magníficas creaciones.
Para que Vd. elija cómodamente.
Porque ahora seguro,
seguro, tenemos el modelo que busca . . .

★

Un nuevo modelo de la serie Provenzal.
En madera de roble,
con molduras rectas. La línea clásica adaptada
al más moderno electrodoméstico.
Sin desentonar . . .
Módulos altos y bajos en todas las medidas y tamaños.
Con cien detalles para hacer
más cómoda la tarea del ama de casa.
Con utilización idónea.
Hasta las encimeras verdes o blancas . . .
La imaginación al servicio del ama de casa.

GROMBER

Ctra. Madrid-Irún, Km. 233. Burgos. Tel. 204548 202745

M.E.C.D. 2017

* VEA NUESTRA EXPOSICION EN PASEO DEL ESPOLON, 4 *

mapp

BURGOS, S.A.

MARKETING PROMOCION Y PUBLICIDAD

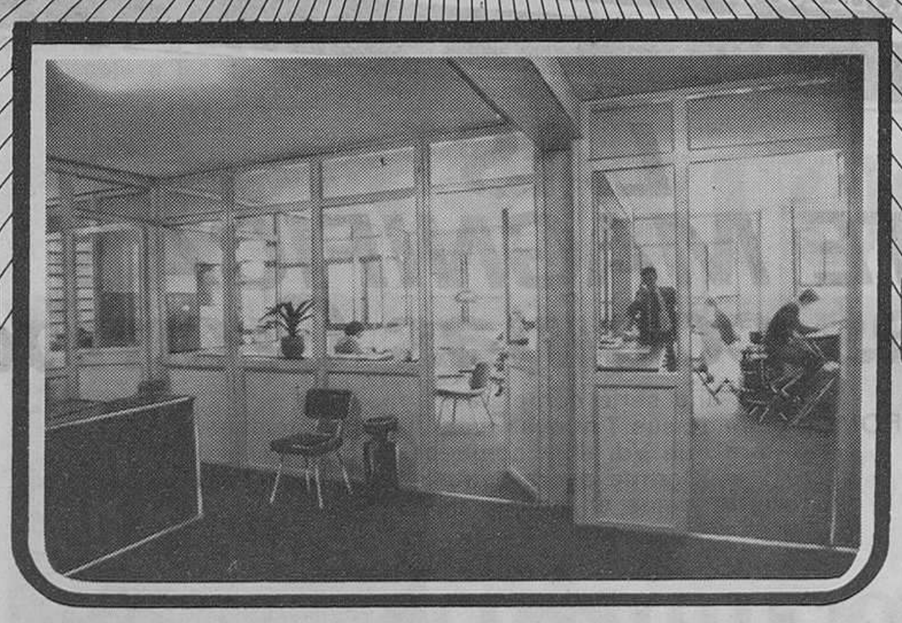

ORGANIZACION TECNICA DE SERVICIOS GENERALES

CINE-T.V.
PRENSA-RADIO
EXCLUSIVAS
PUBLICIDAD DIRECTA

C/. E. Martínez del Campo, 7 bis
Telfs. 20 80 67 - 20 67 61

LOS SASTRES ARTESANOS

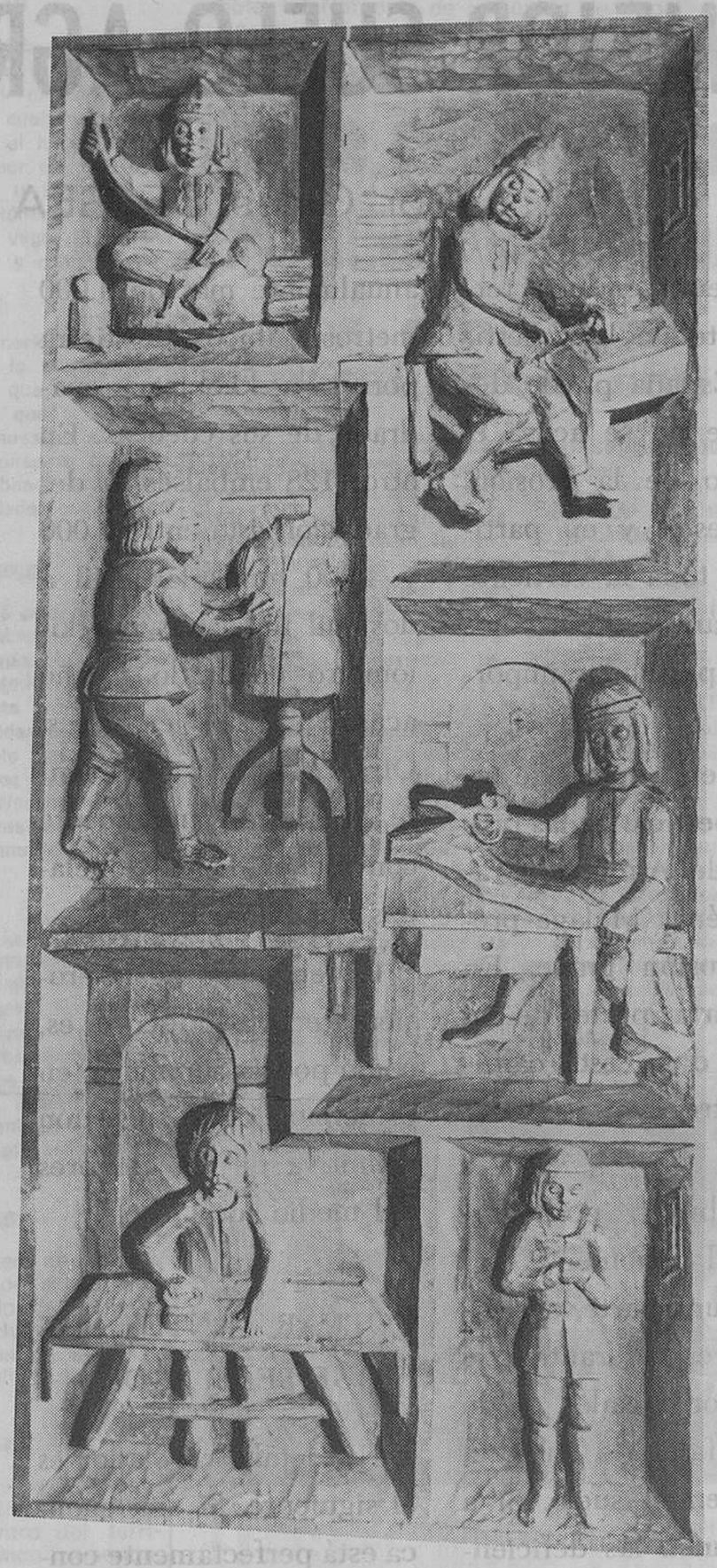

mapp BURGOS, S. A.

Maestros de un arte cuya larga tradición es testimonio de una aspiración humana común a todos los tiempos: el buen vestir.

La artesanía, conserva los valores tradicionales frente al deterioro que sufren hoy, por la manufacturación seriada.

El sastre artesano le seguirá proporcionando con su buen hacer, esa distinción que da la calidad.

Si Vd. puede esperar unas horas más, acuda al consejo y a las manos expertas de un buen sastre artesano.

Maestros sastres

MARTINIANO - Lain Calvo, 21
RICARDO - Pza. de la Cruzada, 1
FRANCO - Sombrerería, 2
BONILLA - San Lesmes, 3
MARIANO - San Juan, 1
AMBROSIO - Avda. del Cid, 32
JOSE LUIS INFANTE-Juan XXIII, 14
TERRADILLOS - Avda. del Cid, 3
BARRIO - Espolón, 22

M.E.C.D. 2017