1A SECCION 1

SERVICIO DE ASSOCIATED PRESS. Esta queda autorizada para usar nuestro servicio y noticias de información.

Servicio exclusivo de la agencia «Havas» y del «Herald Tribune», de New York.

DIARIO DE LA MARINA

El DIARIO DE LA MARINA es el periódico más antiguo de Cuba. Fué fundado en el año mil ochocientos treinta y dos.

Servicios especiales de España. Hilo directo con New York y recepción directa por radio de otros servicios.

1A SECCION 1

AÑO CVII.—NUMERO 93 ACOGIDO A LA FRANQUICIA POSTAL LA HABANA, MIERCOLES, 19 DE ABRIL DE 1939.—SANTOS CRESCENCIO, JORGE Y HERMOGENES TIEMPO PARA HOY: BUENO PRECIO: 5 CENTAVOS

AFIRMA BATISTA LA IMPOSIBILIDAD DE UN REGIMEN SOVIETICO EN CUBA Y QUE EL EJERCITO ES INSTRUMENTO DE ORDEN

(VEASE PAGINA ONCE)

CONDENA HULL EL SISTEMA DE TRUEQUE COMERCIAL TRAIDO A LA AMERICA ESPAÑOLA POR ALEMANIA

IMPRESIONES

«Afirmaciones falsas, maliciosas, torpes, aviesas y tendenciosas».

Así califica el Gobernador de Oriente, doctor Pérez André, las que se hicieron alrededor de un acto cultural celebrado hace días en el «Colegio de Dolores» de Santiago de Cuba.

Pues bien, esas afirmaciones «maliciosas, falsas, torpes, aviesas y tendenciosas» han servido para que periódicos burgueses, en alarde de mucho patriotismo, hayan lanzado sus trenos más gemebundos sobre el altar de la patria profanada.

La calumnia, típicamente marxista la recogió un diario típicamente capitalista, y con el aval de una procedencia tan poco sospechosa, burgueses de toda índole comenzaron con sus imprecaciones y plañidos, con lo que la calumniada—una institución extranjera constituída por hombres honrados y respetuosos de las leyes de la nación—vió caer sobre sí una lluvia de denuestos desde por los que la debieron ver ida no gratitud, porque la gratitud parece que no se da en los trópicos, al menos con simpatía.

Salvo la honrosa excepción de «La Voz del Aire», que se apresuró a rectificar decentemente, los demás denigradores de la vil falsedad han seguido haciéndoles el juego a los comunistas, y nos resistimos a creer que a sabiendas de lo uno y de lo otro, es decir, de que se trata de una falsedad y de que es el comunismo el único beneficiado; y nos resistimos a creerlo porque no es admisible la hipótesis de que abunden tantos inconscientes en la prensa y en la política cubanas.

Para la vida pública en este país comienza ahora una fase nueva: la del imperio de la calumnia marxista, de la del **chantage** marxista, de la imposición marxista. Es el período que precede al asalto al poder, y que lo ha sufrido innumerables pueblos en los últimos veinte años. Se caracteriza primordialmente por ser acusador y catalogado como fascista todo el que no le hace el juego al comunismo; táctica artera, pero torpe, porque conduce irremediablemente al nacimiento, desarrollo y victoria final del fascismo.

En España, antes del triunfo electoral del Frente Popular, sólo muy pocos españoles eran fascistas. Cinco meses más tarde, España toda lo era ya.

Y es que la canalla marxista supone que, puesto en la forzosa de escoger, el «ciudadano desconocido» que está del lado de ella, por temor a que lo supongan en connivencia con el fascio. ¡Malos psicólogos que son! El ciudadano, en un país no prostituído del todo, cuando adviene ese instante, se precipita sin vacilación contra el bando enemigo de todas las ideas y doctrinas propias de los detentadores.

Para la democracia, pues, (y el programa del mundo actual vale por mil argumentos), el único peligro real es el del comunismo, pues obliga a los pueblos a darla de lado para no caer en la sima de los horrores, aberraciones y degradaciones del soviet.

El fascismo es la réplica exaltada de las negaciones primordiales del comunismo: Dios, patria, familia, propiedad, jerarquía. Es antiliberal y antidemocrático porque ve en la democracia liberal el vehículo de doctrinas nefandas al mismo tiempo que permite, en lo económico, desigualdades que no se compadecen con el sentimiento de caridad y solidaridad humanas que ha de prevalecer entre los hombres.

La virulencia de esta reacción contra el estúpido, antidemocrático y antiliberal comunismo está en razón directa de los ataques comunistas a los sillares de la sociedad y a sus valores inmarcesibles.

Y he aquí que resulte de un cinismo vergonzoso el que estas mujerzuelas hagan gala y alarde en alto delaten a los fascistas de ser enemigos de la democracia, esto es, que los acusen de lo mismo en que coinciden con sus mismos delatores.

En Cuba, hoy por hoy, no hay fascismo. Existen, sí, fascistas en potencia, que son los anticomunistas, que forman la inmensa mayoría del país. El que de crisálida se convierta en mariposa dependerá, única exclusivamente, del grado de serenidad, imprudencia y estupidez de los propios comunistas y del uso que hagan de la autoridad los Poderes Públicos.

Si las cosas van como siguen, si prosperan que han logrado aquí los comunistas lo que en casi todo el mundo se les niega (la licitud y libertad de actuación), insisten en ejercer las mismas libertad y licitud para las actuaciones de sus adversarios, Cuba se convertirá dentro de poco en una inmensa organización revolucionaria secreta.

Esto, si se quiere, es una profecía, pero se la ofrecemos de balde a todos los hombres públicos de Cuba, para que la aprovechen si creen que puede servir de algo.

Dicho lo que antecede, recibimos una carta del Coronel Batista, Jefe del Ejército, en la que, a propósito de uno de esos anónimos llamados cobardes, hace algunas consideraciones que, a su vez, merecen algún comentario.

Dice el Coronel: «Fuimos, somos y seremos instrumentos de orden».

Esta es una gran verdad que nadie podría poner en duda, pues todavía no se ha dado el caso en ningún país del mundo de que el Ejército haya apoyado al comunismo, que es la negación de los principios morales que informan al alma de las milicias.

Y es por eso el Coronel se extiende después cuando dice que «en Cuba no existirá control o influencia del comunismo sobre el Ejército, ni existirá Estado soviético».

Ha empleado demasiadas palabras, pues si se tratase de un cable, hubiera bastado con escribir: «Ni Ejército ni yo estamos locos».

Y luego añade: «Eso lo saben los comunistas cubanos, que por ser cubanos no pueden aspirar sino a crear un régimen de derecho y a consolidar un Estado democrático, equitativo y justiciero en la República».

Ahí ya diferimos. El comunista cubano, como el chino, el español o el marroquí, es comunista... y nada más. Antidemocrático por precepto doctrinario, sólo aspira a la delirante y apocalíptica «dictadura del proletariado», taimada definición con que tratan de explicar la horrenda tiranía de unos cuantos inadaptados sociales.

Batista en sus declaraciones habla del orden. Y lo concibe en un sentido arquitectónico. Pues bien, contra la arquitectura actual de la sociedad es contra lo que atenta, precisamente, el comunismo.

En todo lo demás, de acuerdo. Si alguna organización política o de otra índole resultase, tras las investigaciones policíacas, ser la autora del anónimo que ha motivado las declaraciones del Coronel, que sobre ella caiga la condigna sanción.

Pero que resalte bien su culpabilidad, para que no se diga que la vara de la justicia hubo de doblarse en Cuba al peso de las exigencias y bravatas de los menos y los peores.

Niega Burgos que tenga intenciones agresivas en Gibraltar o Tánger

(COLUMNA CUATRO)

VORAZ INCENDIO DESTRUYE CAMPOS DE CAÑA Y MONTES EN UNA ZONA DE MORON

EN LA CAMARA SE TRATARA HOY DE LA ESPECULACION Y AGIO DE NUESTRA MONEDA

Convocada a sesión extraordinaria para conocer el proyecto que en tal sentido presentará el doctor Tomás Galdós. Será autorizado el Presidente de la República para tomar medidas

La falta de quórum impidió ayer a la Cámara de Representantes celebrar las dos sesiones que tenía señaladas.

En vista de ello el Presidente de dicho Cuerpo ha convocado para una asamblea extraordinaria esta tarde con objeto de tratar los siguientes asuntos:

—Autorización al señor Presidente de la República para dictar aquellas medidas que considere convenientes a fin de solucionar las dificultades que puedan surgir con motivo de la especulación sobre la moneda nacional.

—Continuación del debate sobre el dictamen de las comisiones de Hacienda y Presupuestos y de Aranceles e Impuestos al proyecto que prohibe la exportación de oro.

—Proposición de ley creando aulas de kindergarten y de enseñanza primaria.

La provisión de actas

Según noticias la Cámara será convocada a otra sesión extraordinaria mañana jueves al objeto de proceder a la provisión de las actas vacantes por fallecimiento de los representantes Martínez Méndez y Lorenzo García Rubí.

Son candidatos a la segunda de las actas, el doctor Oscar Forest y a la primera los señores F. Mendieta Echevarría y M. Fernández León.

Los indicios son de que el señor Forest no tendrá dificultades en su proclamación.

En cuanto al escaño del señor Martínez Méndez subsiste el problema creado por la aspiración de los señores Mendieta Echevarría y Manuel Fernández León.

Espérase que esta polémica sea resuelta mañana.

Hospital para Sagua de Tánamo

El representante Alberto Cerver y Jardines ha elevado a la Cámara una proposición de ley solicitando un crédito para la creación, en Sagua de Tánamo, provincia de Oriente, de un hospital civil.

Ley sobre especulación de la moneda

En la sesión extraordinaria que celebrará esta tarde la Cámara, se discutirá la siguiente proposición de ley que suscriben los señores Tomás Galdós y Marcelino Garriga:

Artículo Unico.—Se autoriza al Poder Ejecutivo, para dictar las medidas que considere necesarias o convenientes para remediar las dificultades que puedan surgir con motivo de la especulación sobre la moneda nacional, con la única limitación en cuanto al cambio extranjero, de respetar lo dispuesto en el Artículo Once del Tratado Comercial, celebrado con los Estados Unidos de América en 24 de Agosto de 1934.

Salón de Sesiones de la Cámara de Representantes, a los catorce días del mes de Abril de mil novecientos treinta y nueve.

Plan para auxiliar a los trabajadores en tiempo muerto

Se distribuirán entre ellos semillas de diversos frutos. Declaraciones de G. Montes

El Secretario de Agricultura, ingeniero José M. García Montes, celebró una larga entrevista con el Presidente de la República a propósito del plan ideado por el Gobierno para emplear en diversas labores a los obreros que la conclusión de la zafra está dejando sin ocupación.

Cuando el señor García Montes se retiraba de Palacio detúvose a departir con los periodistas, a quienes manifestó que había tratado con el coronel Laredo Bru respecto a los empeños del Gobierno de habilitar el llamado «tiempo muerto» en favor de los obreros sin trabajo en forma que aquél venga a resultar para ellos una segunda zafra.

En el plan cuentan importantes obras públicas.

Dijo el Secretario que el Gobierno viene estudiando apresuradamente la intensificación de la agricultura en todo el país, de acuerdo con hacendados y colonos, que gustosos habrán de cooperar en este interés del Gobierno.

El Departamento de Agricultura ha dispuesto la adquisición de semillas de todas clases, especialmente de maíz, arroz, maní y posturas de plantas comestibles para distribuirlas entre los campesinos gustosos de sembrarlas.

El Departamento de Trabajo colaborará en el desarrollo del plan aportando las estadísticas que posee con relación a los lugares más adecuados para llevar adelante el empeño del Gobierno.

Finalmente dijo el señor García Montes que el programa mencionado responde a un acuerdo del Consejo de Secretarios que propende a establecer medios de vida para los obreros durante todo el tiempo y sin depender, por tanto, de la zafra exclusivamente.

MAS DE 800 MIL ARROBAS DE CAÑA SE HAN QUEMADO

Las llamas llevan ya más de treinta horas de iniciadas, y siguen su obra devastadora

PINA, Morón, abril 18, Habana. —Un enorme incendio cuyo origen se desconoce y que ya lleva más de treinta horas de iniciado en la zona de Santa Lucía, ha destruído más de ochocientas mil arrobas de caña en varias colonias del central «Morón», las que han quedado totalmente arrasadas por el fuego, el cual alcanzó también los montes de Cacahual, de más de ciento veinte caballerías de tierra, devastando más de seis kilómetros de los mismos.

En los primeros momentos se hizo difícil el establecer trochas en el monte para detener la candela, debido a la falta de personal. A las pocas horas, el central «Morón» transportó personal, logrando localizar el incendio en el lugar en que todavía está ardiendo, quemándose el monte.

Llegó a tener en los momentos de mayor intensidad una extensión de seis kilómetros aproximadamente. Resultaron destruídas las colonias «José», «Juana», «El Ciclón»», «Casimba», «Beatriz», «Coimbra», «La Cantina», «Morilla» y «Palo Gordo».

Continúa aún el transporte de personal para dominar el terrible incendio.—**Alfonso Miranda**, corresponsal.

ESTADO DEL TIEMPO

Nota del mediodía del martes

En la mitad occidental de los Estados Unidos, en gran parte del Golfo de México, en Cuba, en La Florida y en el Atlántico hay altas presiones. Hay un centro de bajo barómetro en la zona de los Grandes Lagos.

Pronóstico para hoy, miércoles

Vientos del nordeste al sur, flojos a frescos, excepto variables en la porción occidental. Cielos parte nublados y nublados. Algunas lluvias, más probables en la mitad occidental con ligero descenso en las temperaturas en esta zona.

Observatorio Nacional.

Coronel Charles Lindbergh, que se ha incorporado al Ejército de los Estados Unidos. A Lindbergh se atribuye el status europeo y la evitación de la guerra, pues sus informes plenamente probados sobre la fuera aérea de Alemania y el escaso valor de la aviación rusa créese que determinaron el arreglo de Munich.

Lindbergh vuelve al ejército para un elevado cargo

Inspeccionará los centros aéreos y aconsejará sobre la construcción de aviones

TRAE GRAN EXPERIENCIA DE SU VIAJE POR EUROPA

WASHINGTON, abril 18. (AP).—El coronel Charles A. Lindbergh ha sido llamado al servicio activo con el fin de asegurar que el Ejército de los Estados Unidos tendrá dirección en lo que respecta al desarrollo de la aviación.

Días después que el técnico declaró ante las comisiones congresionales que Alemania está construyendo mejores aeroplanos que los Estados Unidos, se anunció por sorpresa por el Secretario de la Guerra Woodring, que Lindbergh, como oficial de la Reserva del Cuerpo de Aviación, se ha incorporado al Ejército y hará un estudio acerca de las facilidades que para los objetos de la investigación cuenta la industria americana de la aviación.

El coronel Lindbergh se presentó hoy en las oficinas del Jefe de la Aviación Militar, mayor general Henry Arnold y después comenzó un viaje de inspección a los centros de investigación. Más tarde rendirá un informe confidencial al general Arnold.

Además de su experiencia como aviador práctico, Lindbergh ha estado en íntimo contacto, durante su prolongada permanencia en el extranjero, con los centros de aeronáutica europeos. En su capacidad de coronel de la Reserva y como miembro de la Comisión Asesora Nacional de la Aeronáutica, tiene a varios funcionarios al tanto de los asuntos que han de ser objeto de su estudio.

Recientemente los colegas de Lindbergh en la Comisión Asesora Nacional, que es el organismo del Gobierno encargado de la investigación científica, declaró ante el Congreso que Alemania ha superado a los Estados Unidos en aviación debido a la importancia que ha concedido a las investigaciones de carácter científico.

Como consecuencia, la Cámara y el Senado aprobaron un crédito de $2.363.000 con destino a la estación investigadora de Langley Field y ayer el Senado votó un crédito de $4.000.000 para una nueva estación en Sunnyvale, California.

SEIS PERIODISTAS PREMIADOS EN EL CONCURSO QUE CONVOCO LA SECRETARIA DE EDUCACION

Está a la firma del Presidente el decreto que designa al Sr. García Rojas como Superintendente General de Escuelas en propiedad. Una exposición de pintura en Educación

Seis profesionales del periodismo resultaron triunfantes en el concurso de artículos y reportajes convocado por nuestra Secretaría de Educación Pública.

Ayer se dió a conocer el fallo del Jurado que discernió los premios y que estuvo integrado por Javier Pérez de Acevedo, Fernando Lles y J. Z. Tallet.

En la sección de artículos resultaron premiados: «Teoría de Blanca Nieves», de Enrique Labrador Ruiz; «Flores a una muerta», de Sergio Carbó, y «Fracasará la revista en México», de Enrique Serpa.

Y en la sección de reportajes: «El pintor Segura Esquerra», de Enrique Pizzi de Porras; «Entrevista con John Morán», de José Manuel Valdés Rodríguez, y «El viaje del coronel Batista a Washington», de Arturo Alfonso Roselló.

Designaciones de altos funcionarios de Educación

A la firma del Presidente de la República, según pudimos saber ayer, se encuentra un decreto aceptando la renuncia a la señora Gloria Alonso de Vasconcelos, esposa del senador Ramón Vasconcelos, al cargo de Superintendente General de Escuelas, y designando para el mismo, en propiedad, al doctor Heliodoro García Rojas, que lo viene desempeñando en comisión desde hace tiempo.

Por otra parte, la doctora Nena Cruz Planas, que venía atendiendo, en comisión, la jefatura de la Sección de Enseñanza Primaria, ha sido nombrada para la catedra de Dibujo Lineal y Natural de la Escuela Normal de Maestros de la Habana.

La doctora Cruz Planas desempeñó durante tres años una cátedra análoga en la Escuela Normal de Maestros de Santiago de Cuba y es especializada en la materia, de la que tomó varios cursos en la Universidad norteamericana de Columbia.

Hoy, miércoles, hará entrega de la jefatura de la Sección de Enseñanza Primaria al doctor Antolín García, Jefe de Despacho de la Secretaría de Educación, que la desempeñará provisionalmente.

Además, el señor Esteban Díaz Sellen, funcionario de la Secretaría de Educación que estaba mandado a reponer en el cargo de que fué separado u otro análogo, por sentencia del Tribunal Supremo de Justicia, ha sido designado para la plaza que ocupaba, a la que hubo de renunciar, y se le nombró con posterioridad para un alto cargo en el departamento de Presupuestos y Cuentas de la propia Secretaría.

Una exhibición de pintores spirituanos

Una exhibición de pintores spirituanos se ofrecerá en el patio central de la Secretaría de Educación Pública, que ha sido habilitado para exposiciones.

Será inagurada el viernes, a las 5 de la tarde.

En total son catorce los cuadros que se expondrán.

Fueron escogidos por el departamento entre los que se exhibieron en la ciudad de Sancti Spíritus, bajo los auspicios de la Institución Pro Cultura.

SANCIONADO Y ENVIADO A LA GACETA OFICIAL EL CODIGO ELECTORAL

En horas de la mañana, ayer, la Secretaría de la Presidencia remitió al doctor Joaquín Ochotorena, Secretario de Gobernación, el Código Electoral, ya sancionado por el Primer Magistrado de la Nación, según publicó oportunamente el DIARIO DE LA MARINA.

A la una de la tarde el doctor Ochotorena procedió a refrendar dicha ley, remitiéndola inmediatamente a la Gaceta Oficial para su promulgación y vigencia.

La Secretaría de la Presidencia cursó asimismo sendas comunicaciones al Senado y a la Cámara participando haber sancionado el Código.

El mensaje presidencial

El señor Presidente de la República no envió ayer al Congreso su anunciado mensaje solicitando determinadas e importantes modificaciones en la ley aludida.

Insólito atropello a una propietaria, en V. de las Tunas

Se nos informa también que ha aparecido allí la «Comisión de Estaca»

VICTORIA DE LAS TUNAS, abril 18. Director DIARIO DE LA MARINA, Habana. (Por telégrafo).—La Comisión de Estaca, de triste recordación, acaba de aparecer nuevamente en este término, organizada por individuos movidos de afán destructor y que pertenecen al Partido Comunista y al Partido Unión Revolucionaria.

El domingo último celebraron un mitin en esta ciudad, con asistencia del líder Blas Roca, y en el cual insultaron y amenazaron a las autoridades de la nación y a los partidos políticos.

En la madrugada de hoy y siguiendo la línea de conducta trazada por dicho líder, fueron incendiados en la finca «La Calera», propiedad de mi madre, señora Elvira Fernández Durañona, mil doscientos postes, así como los alambres, siendo los autores de estos hechos Angel Murillo Grangel, Néstor Mena, Wistermundo Mantilla, Emilio Gómez, Miguel Rodríguez, Lorenzo Sánchez, Miguel Sánchez, Mario Sánchez, José Cruz Cruz, Florencio Figueredo, Santiago Yero, José Díaz Valdés y otros.

Dichos individuos, alegando caprichosamente que el Estado tiene cincuenta caballerías en la finca «Muñoz» o «Vista Alegre», vienen detentando trescientas setenta y cinco caballerías que pertenecen a fincas donde se encuentran intereses particulares.

Todo esto se está realizando, sin acatar los autores el fallo de los Tribunales de Justicia, queriendo, a toda costa, usurpar el derecho ajeno mediante hechos tan reprochables como los que menciono.

(f.) **Rafael E. Suárez.**

LA DIVISION DE LA CUOTA DE PUERTO RICO ENTRE LOS FABRICANTES

WASHINGTON, abril 18. (AP).—El departamento de Agricultura anunció la división entre los fabricantes de Puerto Rico de la cuota de 806.642 toneladas cortas de la isla, destinada a ser consumida en los Estados Unidos y las 70.812 toneladas que se destinan al consumo local.

EXPONE VARIOS PERJUICIOS QUE ESTO OCASIONA A LOS PUEBLOS

Bajaría, asegura, el standard de vida actual, matando toda iniciativa y estímulo en el desarrollo de todos los negocios

DENUNCIA EL SISTEMA Y SE DISPONE PARA COMBATIRLO

WASHINGTON, abril 18. (AP) — El secretario Hull denunció esta noche enfáticamente el comercio de trueque alemán por considerarlo como un boomerang peligroso.

En unas declaraciones dijo hoy que ese sistema es:

Primero: «Una influencia altamente perjudicial para el comercio mundial.

Segundo: «Perjudicial para los propios países que lo utilizan.

Tercero: Lleva inevitablemente «a la reducción del comercio total».

Cuarto: Reduce el standar de vida de los países que siguen tal política.

El Secretario de Estado se refirió al reciente estudio del departamento de Comercio, demostrando que los 10 países con los cuales tienen tratados de comercio los Estados Unidos han aumentado sus compras de artículos americanos un 39.8 por ciento entre los períodos de 1934-35 y 1936-38 y al mismo tiempo han aumentado sus compras de productos alemanes sólo 1.8 por ciento.

A pesar de su condenación general del trueque, Hull reconoció que «puede haber circunstancias en virtud de las cuales son necesarios ciertos tipos de trueques para suplementar otros métodos a fin de fomentar el comercio».

Cobró $300.000,000 Stalin por ayudar a los "camaradas"

NUEVA YORK, abril 18. (Exclusivo).—En un artículo en el "Saturday Evening Post» el general ruso Krivistky, que fué Jefe del Servicio de Espionaje Militar Ruso en Europa, dice que Stalin recibió 300,000,000 de dólares en oro del Gobierno de Largo Caballero en Madrid, en 1937. Krivistky da a entender que tres empleados del Banco de España, que realizaron la entrega del oro, fueron «liquidados» en Rusia. El artículo da detalles extensos sobre la intervención rusa en la guerra civil española.

Sugiérese que se declare fiesta nacional el aniversario de la "Joint Resolution"

En ese sentido el Gobernador de Oriente Sr. Pérez André, ha dirigido sendos telegramas al Presidente del Senado y al de la Cámara. «Es una fecha transcendental para Cuba»

Santiago de Cuba, abril 18, 1939.

Señor Director del DIARIO DE LA MARINA, Habana.

Tengo el honor de poner en su conocimiento que con esta fecha he cursado telegramas a los Presidentes del Senado y de la Cámara de Representantes, solicitando de esos cuerpos colegisladores la aprobación de la ley por la cual se instituya fiesta nacional el 19 de abril de cada año. Esa fecha es la de la «Joint Resolution» —Resolución Conjunta—, que decidió la intervención de los Estados Unidos en favor de la causa de la independencia cubana, conmemorándose, en consecuencia, el magnífico gesto del Presidente William Mc Kinley y el Congreso de esa gran nación amiga del 19 de abril de 1898, y es de extraordinaria trascendencia para los cubanos que deben evocar siempre el sentimiento humanitario que los norteamericanos han sabido mantener en su brillante historia y que los decidió a unir sus fuerzas a las cubanas para combatir unidas frente al valor nunca desmentido del soldado español.

Dicen así los citados despachos telegráficos a los Presidentes del Senado y de la Cámara:

«Me permito someter nuevamente a su ilustrada consideración y de la de los demás miembros de ese Cuerpo colegislador la conveniencia de aprobar una ley en que se declare fiesta nacional el 19 de abril de cada año, disponiéndose que se celebre en toda la República, principalmente en Santiago de Cuba y sus alrededores por haber sido esta región teatro de los más destacados acontecimientos de la guerra hispanoamericana. En virtud de la decisiva cooperación del pueblo norteamericano, Cuba logró colocarse en el concierto de las naciones libres del mundo, obteniendo con dicho esfuerzo la independencia y soberanía, consolidadas más tarde al firmarse el 29 de mayo de 1934 el Tratado de Relaciones entre Cuba y los Estados Unidos, que abolió la Enmienda Platt, todo lo cual debe ser motivo de justo agradecimiento. En los festejos deben participar las dos naciones hermanas para perpetuar a través del tiempo y del espacio el pacto de amistad de Buen Vecino, que reafirmó definitivamente nuestra República como organismo internacional, patentizando los propósitos de los Estados Unidos de colaborar al mantenimiento de nuestra soberanía como prueba evidente de los postulados de los más nobles principios democráticos y del panamericanismo, llevados a su más alta y sincera expresión por la brillante actuación del ciudadano Presidente de los Estados Unidos Franklin Delano Roosevelt, y como medio de dar a conocer a las nuevas generaciones las pruebas más patentes de nuestra eterna gratitud. De usted respetuosamente, (f.) **Dr. Pérez André, Gobernador Provincial».**

Muerto un sobrino de Mr. Roosevelt al caer un avión

CIUDAD MEXICO, abril 18. (AP). Daniel Roosevelt, identificado como sobrino de Mr. Franklin D. Roosevelt y un compañero, resultaron muertos hoy cuando el aeroplano en que viajaban cayó en una montaña cerca de Guadalupe de la Victoria, en el estado de Puebla.

Roosevelt y su compañero Peter Rumsey, ambos estudiantes, vinieron a México hace días en viaje de turismo.

Carlotta Constantine, hija de un periodista americano en Ciudad México, sufrió la fractura de una pierna, en el accidente.

Burgos explica el movimiento de sus fuerzas en Africa

«No se trata--dice--de actitudes bélicas, sino de empezar la desmovilización del Ejército»

PARIS, Abril 18. (AP). — Francia logró hoy seguridades de Burgos, según decían esta noche los informantes políticos, en sentido de que los movimientos de tropas que se registran en el interior de España y en el Marruecos español no van dirigidos contra Francia ni la Gran Bretaña.

El embajador español José Félix Lequerica dijo al ministro de Estado Georges Bonnet, que el retorno de las fuerzas marroquíes al Marruecos español es simplemente el primer paso para la desmovilización, una vez que ha terminado la guerra y que, contra lo que se ha publicado por la prensa francesa, esas tropas no han sido enviadas a las fronteras del Marruecos francés.

Hay temores por la flota alemana que va a España

En los centros diplomáticos se dice que ingleses y franceses están preocupados por la decisión alemana de enviar su escuadra a aguas españolas.

Los acorazados de bolsillo del tipo «Deutschland», dicen, son ideales como atacantes puesto que poseen cañones de mayor calibre que los cruceros de las escuadras francesa e inglesa y por otro lado tiene mayor velocidad que los acorazados de ambas marinas.

En caso de guerra, se dice en los centros diplomáticos, estos barcos de guerra alemanes podrían cortar la línea anglo-francesa de abastecimientos con las Américas mientras los submarinos alemanes mantendrían abiertos los puertos alemanes del Báltico y del Norte.

En los centros nacionalistas españoles se advertía resentimiento esta noche por la innecesaria demora de los franceses en devolver al Gobierno de Burgos el oro y el material de guerra que trajeron a Francia los republicanos españoles.

Se trata de 1.500 millones de francos oro, 410 barcos mercantes y de pesca, 100 aeroplanos y 500 millones de francos de material de guerra de distintas clases.

Los franceses sostienen que la crisis internacional ha demorado la ejecución del acuerdo Berard-Jordana.

El primer ministro Daladier dijo hoy al Gobierno que en vista de que continúa la gravedad de la situación internacionales, Francia necesitará aumentar su sdefensas aún más.

El Presidente Lebrún firmó siete decretos, uno de los cuales establece el control del Gobierno sobre los armamentos. Otro trata del aumento de las importaciones, particularmente efectos militares tales como petróleo. Un tercero autoriza el aumento de la potencia de las estaciones de radio en Túnez, que tienen importancia como medios de propaganda.

Desmiente el Alto Comisario de España en Marruecos, que se prepare un golpe de mano contra Tánger

LONDRES, abril 18. (Havas).—El Alto Comisario de España en Tetuan coronel Beigbeder, dió al cónsul de Inglaterra en Tánger seguridades categóricas de que no hay amenaza alguna, por parte de los nacionalistas españoles, contra la zona internacionalizada tangerina. Así se supo esta noche en círculos parlamentarios habitualmente muy bien informados. El Alto Comisario precisó también al cónsul inglés que no existe el menor movimiento de tropas o de buques de guerra suficiente para inquietar a Inglaterra y Francia, y que por consiguiente los rumores circulantes sobre la preparación de un golpe de mano contra Tánger, son fantásticos, y carecen del menor fundamento.

Además, hay noticias de que el Gobierno de Londres ha recibido seguridades de la misma índole, muy completas, de parte de Portugal. Los informes de Lisboa dicen que no se tiene conocimiento del menor desplazamiento de tropas italianas, como se ha dicho hoy en Europa y América, a lo largo de la frontera luso-española, y que ni siquiera se sospecha su existencia. En Lisboa se afirma igualmente que todos los temores de amenazas militares o navales contra Portugal, no tienen el menor fundamento.

ROOSEVELT Y SU ESPOSA RECIBIRAN EN LA ESTACION DEL FERROCARRIL A LOS REYES DE INGLATERRA

WASHINGTON, abril 18. (AP).—El Presidente Roosevelt y su esposa recibirán a los Reyes de Inglaterra en la estación ferroviaria cuando lleguen a Washington el 8 de junio.

Después se trasladarán en automóvil a la Casa Blanca donde los Reyes serán huéspedes del Presidente durante los dos días que estarán de visita en la capital.

El departamento de Estado, al anunciar el programa oficial de la visita, ha revelado que se han hecho grandes preparativos para la histórica recepción.

Una comisión recibirá a los Reyes en Niagara Falls, N. Y. cuando crucen la frontera con el Canadá y se cree que dicha comisión estará presidida por Hull.

Huelga de marinos en EE.UU. paraliza barcos petroleros

Varias Compañías no aceptan la preferencia obrera. Dió la orden la «Unión Marítima»

NUEVA YORK, abril 18. (AP).—Se calcula que más de mil marineros han respondido a la huelga decretada por la Unión Marítima Nacional y los funcionarios de la misma dicen que están amarrados más de una veintena de barcos petroleros en las costas del Atlántico y del Golfo.

La huelga fué decretada anoche después que fracasaron las negociaciones entre la Unión y cuatro compañías petroleras. Uno de los puntos principales fué la demanda de la Unión en relación con la preferencia a los obreros.

Ocho barcos están amarrados en New York, ocho o nueve en Filadelfia, dos en Boston, dos en Galveston y uno en Nueva Orleans, otro en Baton Rouge, un tercero en Wilmington y el cuarto en Providence.

HABLA EL MINISTRO DE MEXICO EN PARIS, DE LOS REFUGIADOS ESPAÑOLES

PARIS, abril 18. (Havas).—Al regresar hoy a esta capital, el Ministro de México en Francia, Don Narciso Bassols, manifestó que su país ya está admitiendo a los refugiados españoles, y que precisamente ese ha sido el motivo de su viaje a Ciudad México. Regresa con instrucciones amplias y precisas para actuar. Agregó que se depurarán todas las solicitudes que se hagan por refugiados españoles, para emigrar a México, con objeto de definir quiénes son los verdaderamente necesitados de hospitalidad, para organizar mejor su traslado a América. Expuso que se cuenta, para esa labor, con las facilidades que ofrece el Gobierno francés, lo cual permitirá la solución de muchos aspectos que tiene la cuestión.

Incendiado en la madrugada de hoy el hermoso trasatlántico francés "París"

El siniestro alcanzó pronto grandes proporciones. Piénsase en un sabotaje. En la tarde de hoy debía emprender viaje a New York, llevando objetos de arte para la Feria Mundial

LE HAVRE, Francia, abril 19, miércoles. (Havas).—Un incendio de grandes proporciones estalló a primera hora de esta madrugada a bordo del trasatlántico francés «París», el que iba a salir esta tarde en dirección a Nueva York, en viaje regular. Hasta el momento se ignora el origen del siniestro y los daños que haya podido causar.

En una de las bodegas del buque está depositado un cargamento de objetos de arte destinados al pabellón de Francia en la Feria Mundial de Nueva York. El hecho de que la Compañía General Trasatlántica prohibiese los visitantes al buque, hace pensar en que se temía un acto de sabotaje. Hay informes de que poco antes de la media noche del martes descubriéronse las primeras llamas en la panadería del vapor.

A las tres de la madrugada de hoy el incendio parecía haber disminuído en intensidad, bajo el constante ataque de los bomberos, y a estar localizado entre la segunda y la tercera chimenea. A esa hora los remolcadores-bombas del puerto no cesan de lanzar toneladas de agua sobre el «París».

Hasta el momento se sabe que ha perecido el jefe del servicio de vigilancia, y que un bombero está gravemente herido. En los primeros momentos del siniestro tres vigilantes marítimos estuvieron a punto de perecer, al quedar rodeados por el fuego en un departamento. Pudieron salvar la vida deslizándose por una cuerda, al exterior del buque.

El «París» es uno de los mejores trasatlánticos de la línea francesa. Tiene 34569 toneladas y 225 metros de eslora. Fué construído en Saint Nazaire, en 1921, y lo impulsan seis turbinas, que trasmiten a cuatro hélices la fuerza de 44 mil caballos.

Nuevo terremoto en Copiapo, Chile, sin ocurrir desgracias

Varios edificios quedaron destruídos. Pánico entre los vecinos en la madrugada

SANTIAGO DE CHILE, abril 18 (AP).—Las informaciones que se han recibido en esta capital dan cuenta de que en Copiapo se registró en horas de la madrugada de hoy un terremoto que destruyó parte del cuartel de carabineros, así como varios edificios comerciales y casas particulares, resultando con grietas muchas otras, pero que felizmente no hubo desgracias personales que lamentar.

El pueblo de esa ciudad minera, presa de gran pánico, se lanzó a las calles, las que quedaron a oscuras a causa de que el terremoto cortó el servicio de alumbrado.

A medida que fué amaneciendo se fué restaurando la normalidad. La estación meteorológica dijo que el terremoto tenía una fuerza de décimo grado.

El gobernador provincial se ha dirigido al ministro del Interior solicitando tiendas de campaña para los carabineros.

EDICION ESPECIAL DE 5 MILLONES DE EJEMPLARES DE MEIN KAMPF, DE HITLER

BERLIN, abril 18. (Havas).—Hoy fué puesta en venta la edición especial de Mein Kampf (Mi Lucha), del canciller-presidente Hitler, editada con motivo de su quincuagésimo natalicio, que se celebra el jueves 20. La tirada es de cinco millones de ejemplares.

M.E.C.D. 2016

EL TRIBUNAL SUPERIOR ELECTORAL SE REUNIRA PARA HACER LA CONVOCATORIA DE LAS ELECCIONES

POLITICA y POLITICOS

ALTA LA VISERA

El coronel Batista se ha visto precisado a responder, clara y categóricamente, a una circular anónima que ha corrido en la forma conocida por «cadena», tendiente a sembrar el pánico con la imputación de lo que pudiéramos llamar «comunización» del Ejército.

No somos fácilmente comunizables. Creemos tener alguna autoridad, en el DIARIO DE LA MARINA, para emitir un juicio acerca de esta materia, por cuanto nos asiste el alto honor de haber sido muro de contén del Comunismo que apareció en nuestro país con sus martingalas disolventes y sus maniobras inquietantes.

Hemos sostenido que constituye una debilidad de la República (todo lo romántica que se quiera, pero una debilidad) conceder libertad de acción a quien por la acción trata de privarnos de la libertad, y de este principio consubstancial con el DIARIO DE LA MARINA no nos apartaremos en tanto existamos o exista el Comunismo: pero hemos dicho también que, pese a todas las maniobras comunísticas, Cuba es, hoy por hoy, acaso el país que más garantías y posibilidades ofrece al Capital para su desarrollo, tanto por las riquezas naturales de su suelo y subsuelo, como por la firmeza de las instituciones y, por si no fuera bastante, por la idiosincrasia de sus hijos, harto cultos y, por ende individualistas, para rechazar toda falacia de idea que, so pretextos ya conocidos de reivindicación, pretenda sojuzgarnos y convertirnos, de pueblo libre, en grey rebaniega de Moscú.

Así, el que nosotros hagamos una labor polémica, a la luz del día, cara a cara y con fines de conservación de la Patria, no nos mueve a aplaudir, ni mucho menos, las tortuosas maniobras obscuras del anónimo, despreciables por cobardes, aunque parezcan de partidarios nuestros a simple vista, si bien hace falta ser muy simple para no ver que de nuestro examen en el terreno ideológico, y de nuestra actitud inflexible y clara en el mantenimiento de los principios liberales, a la insidia a mansalva tras el anónimo, hay un abismo mucho más grande que el que media, entre Moscú, abiertamente propugnador e incitador de la Revolución Social Universal, con miras a la esclavitud universal y social, y nosotros claramente defensores de nuestra dignidad humana, no menos universal y social.

Para nosotros basta y sobra que el coronel Batista haya afirmado, reafirmado, confirmado y reconfirmado su posición de liberal-centrista, apoyado en los partidos de su nomenclatura ideológica. El coronel Batista conoce al comunismo en la entraña y si bien le hace el honor de creerle leal, por cubano, para con la Patria Cubana, no le creemos tan confiado como precavido. Por tanto, nosotros, en punto a la comunización de Cuba, descansamos tranquilos con la garantía de que al coronel Batista se le puede suponer lo que cada ciudadano quiera, pero ingenuo nosotros sabemos que no lo es.

«En Cuba no habrá control comunista sobre el Ejército, ni existirá el Soviet», ha dicho el Jefe de las Fuerzas Armadas. Y cuanto, justificando sus actividades o actos de presencia, nos dice que: «Las gestiones de los trabajadores y de los campesinos tienen un fin económico social y humano, tan respetable para el país y para nosotros como indudablemente lo son las de las clases económicas», lejos de alarmarnos entendemos que el coronel define una política altamente acertada, que yacía en el más lamentable y equivocado de los abandonos y que urge realizar, precisamente en bien de esas mismas clases económicas al par que de las obreras, pues ya hemos dicho no pocas veces, que no puede haber economía rica en pueblo pobre y de baja capacidad adquisitiva.

En lo que sí creemos que hay un error es en lo de dar beligerancia al Comunismo como fuerza social, pues entendemos que la República Liberal Democrática atenta a la evolución Socialista, tiene sobradas aptitudes para resolver los problemas sociales. Creemos que el Comunismo, sobre ser innecesario, es un lastre que se echa sobre sí la nación al interpretar sus hombres demasiado al pie de la letra el espíritu liberal y brindando al Comunismo sus protecciones. Porque el Comunismo no tiene fuerza social alguna, a no ser la que falazmente domina en el seno de los sindicatos: pero cuando el trabajador se siente ciudadano y se ve con la boleta del voto político y con la garantía del secreto electoral, vuelve la espalda al Comunismo cuyas cadenas odia desde el mismo sindicato. Y si nada gana la República con tales zozobras, y nada da el Comunismo en lo político (fracasado en todos sus actos públicos, y fracasado frente a la reorganización, pues sabe que no va a conseguir el dos por ciento que pide el Código Electoral para la constitución de Partido) el balance político no favorece a nadie, puesto que no da en masas populares y, en cambio, quita en las económicas y neutrales que, alarmadas, dejan la neutralidad para sentirse combatientes y hostiles.

Así pues, una cosa es que combatamos el Comunismo como escuela, y sus actividades malsanas en el seno de la República Liberal Democrática que tenemos y hemos de conservar, y otra muy distinta que, por maniobras riesgosísimas de escasa ética política, se socaven los cimientos de la Economía, con la ruina de la confianza, y para daño de toda la nación.

Porque nosotros combatimos alta la visera, para mantener la confianza, no para destruirla.

Joaquín ARISTIGUETA.

EL DIRECTORIO DEL PDR SE DIRIGE AL PRESIDENTE DE LA REPUBLICA

Una importante reunión celebró en el día de ayer el Directorio del Partido Demócrata Republicano, la que fué presidida por el General Mario G. Menocal y Deop.

A dicha junta concurrieron los miembros del Directorio, así como los Senadores, Representantes y ex Representantes del Partido.

La sesión se mantuvo de carácter secreto y comenzó a las once de la mañana prolongándose hasta horas de la tarde.

El General Menocal, no hizo a los reporters ninguna declaración en relación con el momento político.

Más tarde se dió a la Prensa la siguiente nota:

«El Directorio Nacional del Partido Demócrata-Republicano, espera que por los Poderes Públicos se ofrecerán las garantías necesarias para que los Partidos Políticos puedan reorganizarse y concurrir a las próximas elecciones de Delegados a la Asamblea Constituyente a tono con las medidas legales contenidas en el Código Electoral que ha sido sancionado por el señor Presidente de la República».

El otro acuerdo se contrae a enviar al Presidente de la República, firmado por el general Menocal, el siguiente despacho telegráfico:

Honorable Presidente de la República. Palacio Presidencial, Habana.

Al conocer el Directorio del Partido Demócrata Republicano que me honro en presidir, la sanción del Poder Ejecutivo al Código Electoral ha acordado solicitar la urgente resolución de dejar sin efecto las clausuras gubernamentales contra periódicos y estaciones de radios por estimar incompatibles la subsistencia de tales medidas con el inicio de una acción política encaminada a producir una asamblea constituyente que exprese con entera libertad el pensamiento del pueblo cubano punto. De usted atentamente.—Mario G. MENOCAL, Presidente.

Los Cenedistas se abstienen en la Cámara.

A las seis de la tarde, bajo la presidencia de Marcelino Garriga, se inició la sesión extraordinaria de ayer en la Cámara de Representantes, convocada para tratar de los siguientes extremos:

1.—Proyecto de ley autorizando al Presidente de la República para que adopte las medidas que estime necesarias para combatir la especulación con la moneda nacional.

2.—Continuación del debate sobre la ley que prohibe la exportación del oro y protege la minería nacional.

3.—Proposición de ley concediendo un crédito de $260,810.00 para la creación de 286 aulas de Kindergartens.

El presidente ordenó un pase de lista. Sólo se encontraban en el hemiciclo 58 representantes levantándose la sesión.

El CND no dió quorum.

La abstención de los representantes cenedistas, en el hemiciclo, evitó que hubiera quorum.

En los pasillos de la Cámara hemos recogido la versión de que la actitud de los cenedistas obedece a un acuerdo adoptado, de «no integrar quorum, mientras no se resuelvan dos problemas que les afectan como partido en la Cámara: la elección de la primer vicepresidencia y la vacante ocurrida por el fallecimiento del doctor Martínez Méndez». El CND mantiene el derecho a cubrir la primer vicepresidencia, cargo para el que señala al doctor José Elías Olivella y reclama que la vacante de Martínez Méndez, sea cubierta por el suplente doctor Manuel Fernández León, impugnando en consecuencia, la solicitud del doctor Francisco Mendieta Hechevarría en ese sentido.

El Comité Parlamentario del CND en la Cámara, se estima agredido por sus compañeros del block mayoritario, liberales y nacionalistas y su actitud crea una seria crisis en el seno de dicho block.

Por falta de quorum tampoco se celebró la sesión ordinaria de ayer en la Cámara.

Si Fausto viviera hoy...

«La época de amuletos o pactos réprobos para revivir la llama del amor, es cosa de leyenda... y del pasado; la Ciencia los ha desterrado para siempre».

«Más afortunado el hombre actual, dispone de recursos científicos serios, de fácil utilización y saludables, para **retardar la vejez** y para recobrar y conservar el **VIGOR SEXUAL** hasta donde la condición del individuo y la ley natural lo permiten».

«De entre esos recursos se destaca con méritos experimentalmente comprobados a través del tiempo y en todas partes del mundo, el **VIRILVITAM**, preparado (en tabletas) por los Laboratorios Doctor Richard Weiss, de **Berlín, Alemania.** Este valioso producto, compuesto de **hormón test.**, fósforo vegetal y vitaminas, revigoriza la glándula, tonifica el cerebro y los nervios, combate eficazmente la **debilidad sexual**, y extiende su benéfica acción a todo el organismo, que se hace más fuerte, más sano y **más joven».**

«VIRILVITAM **NO** contiene excitantes dañinos. Actúa gradual y progresivamente; nunca de manera violenta».

(CUIDENSE de groseras imitaciones. Exíjase el original VIRILVITAM del Doctor Weiss, de ALEMANIA).

GRATIS: Un ilustrativo y honesto folleto de 18 páginas se envía por correo en sobre CERRADO. Pídalo usted cuando guste a Representantes del Doctor Weiss, APARTADO, 117, HABANA.

IMPORTANTE REUNION DE JEFES LIBERALES

Las negociaciones para armonizar los intereses del Partido Liberal en la provincia de la Habana, con vista a la próxima reorganización, se ha iniciado la pasada semana, en un almuerzo ofrecido por el Senador señor Alfredo Hornedo en el Casino Deportivo, a prominentes figuras del liberalismo, que mantienen el criterio unánime, de que la reorganización debe ser de puertas abiertas a toda legítima aspiración.

En la presente semana quedará redondeado y resuelto tan interesante problema, del cual se rendirá amplio y cumplido informe a la Sargentería, en la Magna Asamblea que se llevará a cabo el viernes 21 a las 5 de la tarde en la residencia del Dr. Felo Guás Inclán, situada en la Calzada y F, en el Vedado.

Por este medio se cita a todos los liberales de la provincia y municipio habanero, para que concurran a dicho acto, que ha de ser transcendental y de suma importancia a la buena marcha y triunfo del Partido Liberal en la campaña electoral que se avecina.

La Asamblea será presidiida por los senadores señores: Enrique Recio, Ramón Vasconcelos, Alfredo Hornedo; doctores: Felo Guás Inclán, Gustavo Gutiérrez, Zenón Zamora, Santos Jiménez, Guillermo Tapia; Representantes señores: José Morales Pons, Oscar Grave de Peralta; señores: Miguel Angel Cisneros, Sabás Pérez, Benito Folgueras y otros.

EL AYUNTAMIENTO DE BAYAMO ACORDO AMNISTIAR LOS CONTRIBUYENTES MOROSOS

—En la Direccion de Asuntos Provinciales y Municipales de la Secretaría de Gobernación se ha recibido una resolución del Gobernador de Oriente, doctor Pérez André, suspendiendo acuerdos del Ayuntamiento de Bayamo, por los cuales se autoriza al Ejecutivo Municipal para otorgar las correspondientes escrituras de redención de censos enfiteuticos a favor de las cesantarias señoras María Acosta Fernández, Rita Soto Izquierdo y Eugenia Ruperta Fonseca Domínguez. Funda el Gobernador Oriental su resolución en que ha sido violado el Artículo 216 de la Ley Orgánica de los Municipios, toda vez que para adoptar dichos acuerdos se ha prescindido del informe de la Comisión de Hacienda y Presupuestos del Ayuntaminto que es absolutamente indispensable. Esta resolución está siendo objeto de detenido estudio por parte de la Dirección de Asuntos Provinciales y Municipales de la Secretaría de Gobernación.

—Por haber extinguido las condenas que venían cumpliendo en los distintos establecimientos penales de la República, han sido libertados en el día de ayer los siguientes penados: Cárcel de Pinar del Río: Antonio Piloto; Cárcel de Cienfuegos: Antonio Jiménez; Cárcel de Sagua la Grande: José Oreste Ruiz; Cárcel de Camaüey: Juan Delgado; Cárcel: de Holguín: Martín Sánchez.

—El Negociado de Multas de la Secretaría de Gobernación envió a los distintos tribunales de la República 255 expedientes contra infracciones del Decreto-Ley 788 de 1934 que regula el funcionamiento del Registro Nacional de Extranjeros y contra infractores también del Decreto-Ley número 510 que se refiere a la Cartera Dactilar del Chofer.

—El Ayuntamiento de Bayamo ha comunicado a Gobernación que ha tomado el acuerdo de incluir en la última Ley de Amnistía a los contribuyentes morosos de aquella municipalidad.

—La Consultoría de la Secretaría de Gobernación ha solicitado por circular enviada a todos los jueces de la República, copias de las sentencias contra choferes, y extranjeros que no cumplen las leyes vigentes.

MOVIMIENTO POLITICO

PARA CONVOCAR A ELECCIONES

Como consecuencia de la sanción del Código Electoral, sin perjuicio de las modificaciones que el Honorable Presidente de la República pedirá al Congreso, el Tribunal Superior Electoral se dispone a reunirse para redactar la convocatoria oficial para las elecciones a Delegados ante la Asamblea Constituyente. Por iguales efectos se iniciará el período de la reorganización de los partidos el 21 de mayo en que se abrirán las inscripciones, para terminar el cuatro de Junio.

PARA LA COALICION

El doctor Gustavo Gutiérrez, distiguido representante a la Cámara, ha solicitado del comandante Enrique Recio, presidente del Partido Liberal, que reúna a la mayor brevedad a la Comisión de Inteligencia designada por el Ejecutivo nacional, a fin de hacer las gestiones oportunas relacionadas con la coalición progresista socialista.

CARTAÑA AL LIBERALISMO

Ha hecho su ingreso en el Partido Liberal el representante doctor José E. Cartañá.

Existe la impresión de que otros legisladores seguirán la línea trazada por el doctor Cartañá, ingresando en el partido del gallo y el arado.

Anoche fué inaugurado el Congreso Nacional Femenino en el teatro «Nacional»

Asistieron delegados del PRC (realista) de toda la nación.

Entre las que más se han destacado en la organización de este congreso, aparecen la señora Micaela Carreño, Clady Warens de Morán, Guillermina Gómez, Guillermina Valdés, Agripina Guerra, Concepción Reyes, María Llanes, Dolores Quintana, Elvira Garrido, Juana Rosas Sánchez, E. Lugones, Concepción Arronti, Juana María García, Victoria Cerquera, Arsenia O-Farril, María Díaz Roque, Delia Contreras y muchas más.

Representando a la «Asociación Cultural Femenina», asistió la doctora Catalina Pozo Gato, la cual presentó ponencias relacionadas con los problemas sociales de la muper.

En la villa de Güines se está organizando un partido local. Intervienen en su organización los señores Rafael Morales Febles, presidente de aquel ayuntamiento y Pánfilo Delgado Fernández.

Ha dejado de pertenecer al CND, renunciando como presidente del ejecutivo municipal de dicho partido, en la vecina villa de Guanabacoa, el señor Gilberto Fernández Medina.

Obedece esta determinación del señor Fernández, el encontrarse inconforme con la política que desarrolla el doctor Rafael Rodríguez, alcalde municipal conjuntista de aquel término.

Organizan una jira política para el próximo domingo la agrupación política Jóvenes del Pueblo.

La misma tendrá lugar en la playa de Guanabo.

Extensa carta recibió del señor Arturo Fuentes Abad, líder abecedario del término de Güines, el doctor Joaquín Martínez Sáenz, presidente del comité gestor nacional del partido ABC.

Hace saber el señor Fuentes Abad en esa carta que no ha dejado de pertenecer al ABC, como maliciosamente se ha publicado.

El día 28 de abril tendrá efecto en el teatro «Principal» del Cerro un gran acto de divulgación abecedaria.

Harán uso de la palabra los doctores Francisco Ichaso, y Juan P. Bombino, destacados líderes del ABC.

En Morón se le está preparando un recibimiento al doctor José E. Bringuier, Secretario de la Presidencia y una de las figuras más destacadas del PUN.

Según se nos informa, son muchas las personas pertenecientes a otros partidos que ingresarán en el nacionalismo, esperando sólo la llegada del doctor Bringuier para que tal cosa ocurra.

Apoyado por numerosos sargentos nacionalistas, aspira a la presidencia del PUN en el barrio de Jesús del Monte, el señor Ramón González Pérez, quien tiene factores electorales que lo animan a la lucha.

Ya aprobado el nuevo Código Electoral, la sargentería del Partido Federal Laborista Cubano se prepara para ir a la contienda electoral y la reorganización.

El secretario del comité ejecutivo nacional del Partido, señor Eduardo Cepero, nos ruega hagamos saber a los integrantes de los comités, en cada barrio, que dupliquen sus actividades en ese sentido.

Los simpatizadores de esta novel organización, pueden solicitar los estatutos y programa en Josefina 107, Víbora.

Existe franco entendimiento político entre la doctora María A. Quintana y el representante nacionalista por las Villas, doctor Joaquín Pedraza, según se desprende de las siguientes declaraciones de la primera. «En estos momentos en que el PUN marcha triunfal a la cabeza de las organizaciones políticas, nutriendo sus filas con personas destacadas, continuamos vivificando nuestras fuerzas en la región villaclareña, siéndome grato hacer público que mi compañero Joaquín Pedraza y yo, jamás hemos estado tan identificados como ahora. En lo personal exxiste entre el doctor Pedraza y yo, un acendrado afecto nacido al calor de luchas y de cortesías sociales semejantes, y en lo político, entre ambos, la unificación más consolidada, para el engrandecimiento del PUN en las Villas, región del más hondo historial político conocido.» Fdo. Doctora María A. Quintana.

Se encuentran recorriendo la provincia matancera, los amigos del señor César A. Casas, alcalde municipal de la ciudad yumurina.

El señor Casas, que tuvo oportunidad de acompañar a sus adictos en algunos términos municipales, se encuentra satisfecho de la magnífica recepción de que fué objeto en esos lugares.

El alcalde matancero, es un fuerte candidato a senador por el partido Liberal.

El gobernador camagüeyano, señor Roberto Pérez Lara, trabaja sin descanso por el engrandecimiento del liberalismo en la región prócer.

Ultimamente se han celebrado en la región agramontina distintos actos políticos en los que se ha demostrado las simpatías que tiene allí el gobernador Pérez Lara.

Hoy efectuará un mitin el Partido Revolucionario Cubano (A) en el barrio de Peñalver. En este acto ocuparán la tribuna destacados líderes del autenticismo.

El domingo último tuvo efecto en la finca de Agustín Sánchez, en el término municipal de Güines, un almuerzo de confraternidad auténtica, organizado por el Presidente del Comité Ejecutivo Municipal de dicha localidad.

El acto se vió nutrido por representaciones de los términos municipales de la Provincia de la Habana.

Nos informa «Cuco» Zulueta, político trinitario y viejo conservador que ahora hace política nacionalista en la Habana, al lado del representante Narciso Morán Benavides, que el señor Joaquín Mendoza Vera, ex-Alcalde Municipal por el Partido Liberal en Trinidad, ha ingresado en las filas del Partido Unión Nacionalista.

Según Zulueta el liberalismo trinitario se afecta ostensiblemente con la separación del señor Mendoza Vera, dado el arrastre y simpatías que tiene el mismo dentro de ese partido.

Aspira a Delegado por el Partido Liberal, en el barrio de Paula, el señor Rafael Castañeda, alto empleado de la Compañía Cubana de Electricidad.

Cordiales relaciones de amistad y política, mantienen el representante Joselín Hernández y el senador punista pinareño Simeón Ferro Martínez.

Se nos informa que ambos marchan de acuerdo en la organización del PUN con vista a la Constituyente.

Hay actividad creciente en el C N D. El Dr. Verdeja labora en los preliminares de la fase reorganizativa. A ese empeño ha citado a todos los jefes de Ejecutivos Municipales.

El primero en acudir ha sido el Presidente del C N D en Sagua la Grande, que ostenta también el alto cargo de Alcalde Municipal, el señor Abelardo Martínez Sánchez, que con nutrida comisión formada por Julio Martínez Mandillo, Ramón Menéndez, Antonio Fernández Ventura, y Rogelio Díaz ha acudido a conferenciar ampliamente sobre los planes futuros a ese fin.

Y no es sólo en el cenedismo donde se dan señales de movimiento político. El reflexivo jefe del liberalismo de las Villas el doctor Capestany, ha celebrado distintas conferencias, entre ellas, una de gran importancia con los destacados líders cienfuegueros el Dr. Juan Francisco López, Representante y el Dr. José R. Fernández, Consejero Provincial de las Villas.

Un acto patriótico tendrá efecto en el poblado de Vega Alta, en el término de Vueltas, consiste éste en develar un busto al valiente General Juan Bruno Zayas y Alfonso, que se pronunció allí con un grupo de valientes en el mañana del 25 de Abril de 1895.

El panegírico del guerrero, que cultivó también la ciencia de Galeno, estará a cargo en dicho acto del representante e hijo de veterano, Eduardo Suárez Rivas.

Tras la importante reunión verificada por el Directorio del P D R, que presidió el General Menocal, éste retorna en la noche de hoy a «Santa Marta», debido a encontrarse enferma la distinguida dama Mariana Seva de Menocal, por cuya salud hacemos votos.

Para Cruces, donde radica el eje de sus labores políticas, embarca el joven Aldo Martínez Alonso, que luchará allí en el nacionalismo dentro de la tendencia Pedracista. En dicho término tiene arraigo y popularidad tan señalado dirigente.

Al homenaje nacional que se le tributará al Doctor José I. Rivero y Alonso, nuestro Director, se adhieren el Coronel Gabino Gálvez Borges, Gobernador de las Villas y el Representante Manolo Morales Pérez.

Adhesiones éstas muy estimadas dentro de la organización política del PUN, la una por ser un veterano de probado historial, y el otro por ser un revolucionario de limpia ejecutoria.

Se efectuó, tal como se había anunciado, el mitin abecedario en la ciudad de Pinar del Río.

Al mismo asistieron muchos abecedarios de la provincia, así como conocidos líderes de la organización.

Se inició el acto con un desfile ante la estatua del Apóstol Martí donde fué depositada una corona, así como una bandera cubana, bordada por la señora Aurora Sardoya. En este momento hizo uso de la palabra el doctor Emeterio Santovenia, presidente del ABC en la región pinareña.

Luego en el teatro «Milanés», hablaron los doctores Humberto Rodríguez, nuestro compañero «Paco» Ichaso, general Manuel Piedra y el doctor Martínez Sáenz, quien hizo el resumen de la fiesta.

Se activan los preparativos para el homenaje que se le ofrecerá próximamente al concejal habanero «Cheo» Prieto, líder nacionalista del barrio del Pilar.

Los elementos punistas de los barrios de Pueblo Nuevo y Villanueva, donde «Cheo» Prieto cuenta con factores electorales de consideración, se han adherido a este homenaje.

Se encuentra en esta captial el señor Nicolás Borrel, concejal cenedista del Ayuntamiento de Cienfuegos. Viene a entrevistarse con los dirigentes del CND.

Con vista a la próxima campaña política, viene actuando con gran habilidad el señor Francisco Palomares, conocido político y revolucionario.

Ultimamente el señor Palomares ha celebrado diversas entrevistas con destacadas figuras políticas, relacionadas las mismas con las futuras actividades que en este sentido se propone desarrollar, tanto en la provincia como en el municipio.

Extraordinaria actividad se encuentran desarrollando los amigos del señor «Angelito» Bertematty, jefe de impuestos municipales, a quien quieren llevar como candidato a representante en las próximas elecciones.

Se nos informa de las simpatías con que cuenta el señor Bertematty en la provincia, lo que aseguraría su triunfo, caso de ser encasillado para un cargo de esa naturaleza.

El Partido Demócrata Republicano en Matanzas, se propone llevar como candidatos a personas de relieve en todos los aspectos.

Una de esas figuras es el señor Fernando Cancio presidente de la compañía poseedora del Central «Cuba».

Se está considerando, a instancias del alcalde de Pedro Betancourt, señor Manuel Camarasa, la conveniencia de nominar a tan distinguido spirituano para el cargo de senador.

Continúan los preparativos para el acto que efectuará el PRC (realista) en el teatro «Nacional» el próximo domingo 23, a las nueve de la mañana.

Destacados líderes del partido harán uso de la palabra, entre los que figuran los señores Sergio Carbó, José A. del Toro, Pablo F. Lavín, Rodolfo León y otros.

Han sido invitados a este acontecimiento político figuras diplomáticas y la prensa en general.

Asistirán auténticos de toda la isla para escuchar las palabras de los máximos dirigentes del autenticismo.

METODO RAPIDO E INOFENSIVO DE LAVAR LOS RIÑONES DE ACIDOS Y VENENOS

Mantenga la vejiga libre de irritación y ponga fin a las levantadas de noche

Siéntase más joven—Luzca mejor—Consérvese activo

40 CENTAVOS LO DEMUESTRAN ¿PARA QUÉ PAGAR MÁS?

Cuando se eliminan los desperdicios orgánicos y los ácidos nocivos que obstruyen los millones de delicados tubos uriníferos de los riñones se da un gran paso para ayudar a la Naturaleza a purificar la sangre — lo cual significa una vida más larga, más sana y más feliz.

Ayude a la Naturaleza y la Naturaleza lo recompensará dándole más energía y acometividad — realzando sus atractivos personales — haciéndolo sentirse más joven y activo.

La vejiga irritada causa nerviosidad e insomnio

Y no sólo esto, sino que la vejiga irritada comenzará a funcionar debidamente y dormirá Ud. mejor toda la noche.

Así podrá Ud. ponerle fin a las levantadas de noche.

Pero recuerde esto: cuando se decida a comenzar a lavar los riñones de ácidos y venenos, restablecerles su actividad normal y darle alivio a la vejiga irritada, obtenga un verdadero diurético y estimulante de los riñones como las Cápsulas Medalla de Oro de Aceite de Haarlem, que obran de un modo eficaz e inofensivo, en vez de recurrir a drogas de acción drástica y violenta como esas que prometen realizar milagros en pocos días — más vale precaver que tener que lamentar.

Un gran diurético—declaran los farmacéuticos

Su farmacéutico conoce bien las notables propiedades de las Cápsulas Medalla de Oro de Aceite de Haarlem — él sabe que millares de personas insisten en ellas cuando quieren un buen diurético y estimulante de los riñones, eficaz, inofensivo y económico —un diurético de resultados siempre ciertos.

Las afecciones de los riñones presentan también otros síntomas que nos hacen miserable la existencia y nos ponen descontentos e irritables.

Los dolores de cintura, por ejemplo, y los desvanecimientos—la nerviosidad y los terribles calambres en las piernas — la orina escasa, frecuente y ardorosa.

Ud. no descuidaría la obstrucción intestinal

¿No es igualmente claro que los riñones obstruídos por los desperdicios orgánicos y los ácidos nocivos necesitan, al igual que los intestinos, de una buena lavada?

Y ahora que puede Ud. hacerlo eficaz e inofensivamente, y mejorar al mismo tiempo su salud en general, ¿por qué no procura en su farmacia un frasco de 40 centavos de Cápsulas Medalla de Oro de Aceite de Haarlem y comienza a deshacerse del ácido úrico que le está envenenando el sistema?

Ciática—Neuritis—Lumbago

No, no se equivocará Ud. al insistir en este excelente remedio que durante más de dos siglos ha venido ayudando a millares de personas a corregir sus achaques y dolencias y a combatir los trastornos motivados por el ácido úrico — que tanto exacerba los dolores de la ciática, las neuritis, las neuralgias, el lumbago y el reumatismo.

OBTENGA LAS GENUINAS — INSISTA EN LA MARCA MEDALLA DE ORO

Otros de los síntomas que indican obstrucción de los riñones son el abotagamiento de los ojos, las ojeras y las manos sudorosas.

Pero recuerde el nombre e insista en las Cápsulas MEDALLA DE ORO de Aceite de Haarlem — del original y genuino Aceite de Haarlem de Holanda. De venta en todas las farmacias.

ACLARACION

He visto con sorpresa que se me quiere situar en el Partido Unión Nacionalista y quiero aclarar para público conocimiento que pertenezco al Partido Conjunto Nacional Democrático y no he pensado en ningún momento abandonar sus filas, desde las que seguiré luchando a favor del mismo.

(f.) **Manuel Fernández Nodarse.**

Representante por las Villas.

De acuerdo con lo anterior, en la Sesión extraordinaria celebrada en la tarde de ayer en la Cámara de Representantes el Dr. Antonio Martínez Fraga, Presidente-Líder del Comité Parlamentario del CND, declaró que el legislador villareño señor Manuel Fernández Nodarse no había abandonado al Partido Conjunto Nacional Democrático para irse al Nacionalismo, según se había publicado en días pasados.

LA SEÑORA URSULA VALDES DE BENITEZ

Se encuentra enferma de algún cuidado la distinguida dama señora Ursula Valdés de Benítez, esposa del popular político pinareño coronel Manuel Benítez y madre amantísima del Teniente Coronel Jefe de aquel Distrito Militar Manuel Benítez Valdés.

El hogar de la paciente, en la capital de Pinar del Río, ha sido muy visitada y testimoniamos a nuestros amigos, su esposo e hijo, nuestros vivos deseos del restablecimiento de su amada enferma.

Inaugurado anoche el Congreso Femenino

Quedó anoche inaugurado el Congreso Femenino en el teatro Nacional con asistencia de algunas señoras que ven con simpatías la idea de derechos políticos, sociales, etc., entre uno y otro sexo y de muchas a quienes su natural curiosidad llevó allí para aprender, con los discursos de sus más capacitadas compañeras, cómo habrá de arreglárselas el sexo débil cuando llegue a la total independización con respecto al fuerte.

Numerosas organizaciones femeninas que en todos actos similares vieron representadas—las católicas universitarias y el sector femenino del ABC. entre ellas—y muchas señoras y señoritas que han prestado su concurso a los anteriores Congresos de esa índole celebrados en Cuba, no asistieron a éste debido a ciertos puntos poco simpáticos que aparecen en el temario y al rumor de que—según ocurre ya lamentablemente en cualquier acto público en Cuba—los elementos comunistas se aprovecharan del momento para realizar sus deplorables campañas desvirtuadoras de todo noble y elevado propósito.

En el transcurso del acto hubo hermosos discursos en defensa de los derechos de la mujer y plausibles esfuerzos por el mejoramiento del niño y de las futuras madres, aspectos que, debemos reconocerlo, son en Cuba tal vez mejor atendidos que para las clases pobres que en cualquier país del mundo. También se tocó el tema de la Paz con gran entusiasmo.

Dos señoras mexicanas que asistieron como delegadas de su gobierno, pronunciaron discursos sobre los progresos sociales de la mujer; y una de ellas hizo resaltar el superior adelanto de la mujer cubana con la cual tienen algo que aprender sus compatriotas»—dijo.

Hubo algunas notas de sabor marxista, cómo era imposible que faltaran, pese a que entre las organizadoras y más entusiastas propagandoras del Congreso hay mujeres pertenecientes a partidos cuya ideología es una perfecta divergente del comunismo, al que condena en sus puntos fundamentales.

PALACIO

Almuerzo

Invitado por el señor Presidente de la República almorzaron en Palacio ayer el doctor Viriato Gutiérrez, ex-senador y los señores Pedro Monasterio y Segundo Castelero.

Audiencias

El señor Presidente ha concedido para hoy las siguientes audiencias:

Senador Caíñas Milanés, representantes Juan Mendieta, Amadeo Alliegro, Fernández Mederos, Matías de la Fuente, Juan Francisco López; señor Pizzi de Porras; Juan Sabatés, presidente de la Cámara de Comercio y una comisión y el Comité Ejecutivo del Sindicato de Sombrereros.

RENUNCIA UN CONCEJAL

El señor Jesús Rivero Cueto, concejal presidente de la Comisión de Impuesto Territorial de Santiago de las Vegas y líder de la mayoría de aquel ayuntamiento, ha presentado la renuncia de su cargo, con carácter irrevocable.

También ha renunciado el señor Rivero Cueto su cargo de presidente de la Asociación de Propietarios, Industriales y vecinos de Calabazar, cargo éste que venía desempeñando desde hace algunos años.

En Defensa de la República y de su Crédito

Testimonio Eminentísimo

IMPRESIONES

LA INFORMACION PUBLICA ABIERTA EN EL SENADO SOBRE LA LIQUIDACION HIPOTECARIA, ES CASI UNANIME CONTRA CUALQUIER ATENTADO AL CREDITO TERRITORIAL.

DR. J. I. RIVERO,
Diario de la Marina. Marzo 11/39.

Algunos de los muchos y valiosísimos alegatos de la unánime opinión pública contra la Revalorización, expuesta por todo lo que vale y produce en Cuba.

Trabajos contenidos en un folleto que reproduce lo dicho en la información pública sobre la REVALORIZACION HIPOTECARIA, CUYO FOLLETO entregaremos a todos los que lo quieran o nos escriban solicitándolo.

Asociación Nacional Pro-Restauración del Crédito Cubano

HABANA, 260. TELEFONO A-7341.

CODIGO ELECTORAL

Para la reorganización de partidos y ELECCIONES A

CONSTITUYENTE Y GENERALES

$1.00

EL TOMO

Pedidos a:

SALVADOR VAZQUEZ
LEGISLACION ELECTORAL
Reina, 253, y Obispo, 355
Teléfono M-9614. Habana

Nombre .....
Dirección .....
Ejemplares .....

Al interior, 20 centavos para franqueo

Suscríbase a LEGISLACION ELECTORAL y la tendrá al día

M.E.C.D. 2016

LOS COLONOS DEL "VELASCO" Y LOS DETALLISTAS DE GUANTANAMO SE SUMAN AL HOMENAJE AL DR. RIVERO

CELEBRADA LA SUBASTA DEL TRUSTEE DE EMPRESTITOS QUE REPRESENTA LA CASA SPEYER

CONCURRIERON 4 LICITADORES SIENDO ACEPTADOS TRES; UNO NO SE AJUSTO A CONDICIONES

Los pliegos fueron presentados en sobres cerrados. Una protesta formulada por la representación del «Colonial Trust», ha sido elevada al señor Secretario de Hacienda

Al mediodía de ayer tuvo efecto en el despacho contiguo al del Secretario de Hacienda, el acto de la subasta del trusteeración de los empréstitos de los 35 millones de los empréstitos de los 35 millones y $16.500,000, que venía ejerciendo la firma de Speyer y Company, de New York, y al que renunciaron desde el pasado mes, por haberse retirado de las operaciones bancarias.

Abierto el acto con la concurrencia de los señores Julio Forcade, por la Bolsa de la Habana, Juan Sabater, por la Cámara de Comercio, interventor García Bango, Director de Contabilidad y Dr. Juan Martínez, Jefe de la Sección de Deudas Nacionales que actuó como Secretario, se comenzó a abrir las proposiciones presentadas, por los licitadores, primeramente la de The Manufacturers Trust Company, después Colonial Trust Company y por último The National City Bank of New York.

La proposición del Continental Trust Company no fué tomada en consideración por no haberse presentado acompañada del depósito del 10% estipulado en los pliegos, de ese modo.

Después se leyó la del National City Bank que consiste en: Por concepto de retribución un décimo del uno por ciento hasta medio millón de pesos; un quinto del 1% hasta un millón de pesos, y de ese modo sucesivamente hasta el exceso de cinco millones; por concepto de remisión, el 1/10 del 1%; por concepto de gastos 1/8 del 1%; por amortización pública, un octavo del uno por ciento, y por concepto de interés un cuarto del uno por ciento.

La proposición del Manufacturers Trust Company es exactamente igual a la del National City, excepción hecha del interés que es de siete cuadragésimos del uno por ciento en New York y un quinto del uno por ciento en la Habana.

Después de abiertos estos pliegos, la representación del Colonial Trust Company, hizo constar, pidiendo que se consignara en el acta, que protestaba el acto de la subasta porque la falta de publicidad a tiempo en la ciudad de New York, ya que sólo se dieron días después del anuncio para concurrir, presentando los pliegos y consignando el depósito, había impedido a aquella entidad presentarse debidamente en la subasta, pues a pesar de que por cable se hicieron cuantos esfuerzos fué posible, los documentos no han podido llegar a la Habana, debido a que por mal tiempo no salió el avión en que venían los mismos desde aquella ciudad.

El Dr. Vidal manifestó que sólo podía limitarse a conocer de la protesta pues las facultades de la comisión no alcanzaban más que a darse por enterada de las proposiciones presentadas, y que la misma tendría que hacerse ante el Secretario de Hacienda para su resolución.

Las representaciones que concurrieron al acto de la subasta fueron, el señor Leopoldo Casas y Dr. Rosales, por The National City Bank; el señor Ariosa, y señores Chadbourne y Lober, por el Manufacturers Trust Company, al que representa en la Habana el Royal Bank of Canadá; y el señor Lawrence S. Debessa, por el Colonial Bank, que fué quien estableció la protesta.

Las actas levantadas con los pliegos de proposiciones serán entregados al Secretario de Hacienda, para su estudio y consideración, proponiendo al Ejecutivo el mejor postor de la licitación efectuada.

Hablando con...

LA SEÑORA MARQUESA DE ARGUELLES

Una Grande de España que es todo sencillez y bondad.—Anécdotas de la guerra.—Palabras del Generalísimo sobre el Comité Nacionalista de La Habana.—La protección de la Divina Providencia.—Ha venido a Cuba a descansar.—La generosa y humanitaria actuación de la Marquesa durante la guerra civil.—Su amor a Cuba.—«El hombre civil» que necesitaría el Generalísimo Francisco Franco

Por JOSE SANCHEZ-ARCILLA

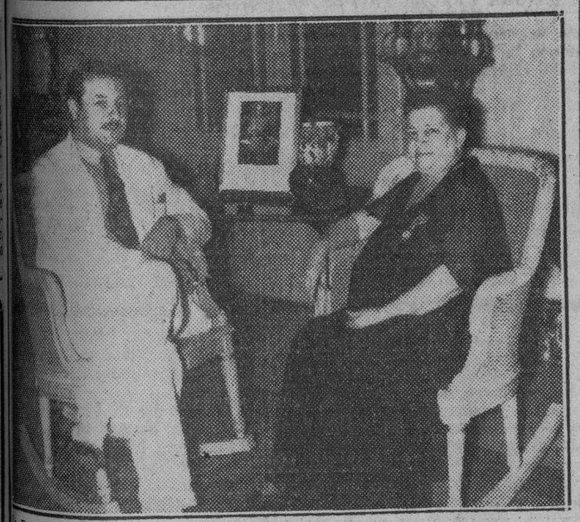

La Excelentísima señora doña María Argüelles, Marquesa de Argüelles, Grande de España, hablando con nuestro Secretario de Redacción, José Sánchez-Arcilla.

La señora marquesa de Argüelles es la creadora del Comité Nacionalista Español de La Habana. A las pocas horas de haber estallado el movimiento, la señora marquesa telegrafió a su hermano Elicio Argüelles que agrupara a todos los españoles de buena voluntad en torno de las banderas de Franco, y una hora más tarde, quedaba formalmente constituído el Comité. Así, todos los primeros soldados nacionalistas se lanzaban a los primeros peligros, ya en Cuba se trataba de actuar eficazmente, porque Elicio Argüelles, secundado por un grupo de españoles entusiastas, había entrado en acción...

Entretanto, en España, la señora marquesa se entregaba en cuerpo y alma a la causa nacionalista. Como personal del Generalísimo y como mujer de ideas firmes, no podía permanecer impasible ante los acontecimientos que empezaban a desarrollarse. Y puso en manos del Supremo del Estado Español su hacienda y su persona.

Después de la contienda, la señora marquesa no descansó un instante, realizando una hermosa labor humanitaria. Visitó los frentes y los hospitales, dejando en todas partes el dulce recuerdo de su generosidad y de su amor a los desdichados. Fué a lugares más peligrosos a llevar el consuelo de unas palabras de paz que morían en nombre de España. Por eso, en fecha reciente, el Caudillo mismo premió sus servicios con la Placa de Oro de la Cruz Roja, la única condecoración que ha sabido ganar en buena lid.

En España, muchas personas me hablan de la marquesa de Argüelles en Asturias y en Burgos y en Madrid, porque ella, al parecer, había descubierto el secreto de la ubicuidad, porque se hallaba en todas partes constante, y aunque yo traté por todos los medios de saludarla en Burgos y en Llanes, en San Sebastián y en Salamanca, tuve que desistir de mis propósitos, porque cuando me llegaba demasiado tarde a las audiencias. «La señora marquesa acaba de marchar—ha salido a las cuatro de la mañana para el frente de Toledo». O bien: «La señora marquesa está en el Cuartel General llamada por el Generalísimo...» Y así, sucesivamente.

Por fin, pude ofrecer mis respetos a la señora marquesa. Fué en casa de su hermano, el señor Elicio Argüelles, Presidente del Comité Nacionalista Español de La Habana. Sencilla, campechana y amable, me tendió su mano. Y me dijo:

—Siéntese aquí, a mi lado, que tenemos mucho que hablar.

¿Cómo se inició la conversación? No lo sé. Cuando se oye a una persona que dice y sabe decir, se pierde la noción de todo. Y la señora marquesa me cautivó desde el primer momento.

—Mire usted, he venido a Cuba única y exclusivamente como portadora de un cálido y sentido mensaje de gratitud del Generalísimo para el Comité Nacionalista Español de la República de Cuba. ¿Y cómo negarme a cumplir tan grata misión? ¿Cómo no obedecer al Jefe Supremo de España? Y, sobre todo ¿cómo perder la ocasión de conocer a los generosos colaboradores de mi hermano? ¡Si le digo a usted que esta tarde, en la recepción que me ofreció el Comité, he vivido minutos inolvidables! ¡Qué entusiasmo y qué generosidad advertí en todas las miradas! Y ahora me dispongo a escribirle al Generalísimo diciéndole que sus amigos de Cuba merecen toda su estimación y toda su gratitud.

La señora marquesa hace una pausa brevísima. Y salta de sus labios el nombre del general Monteverde.

—¡Ah, sí!—exclamo. El general-cadete.

—¿Qué es eso de general-cadete?—me pregunta, alarmada.

—Así lo llamamos en Cuba, porque el ilustre militar, olvidando sus achaques, sus años y su familia, fué a España en el momento de mayor peligro para ofrecer su espada al Generalísimo.

—¡Bello gesto!—exclama la marquesa. Bello gesto que Franco supo agradecer cumplidamente. El general Monteverde es un verdadero hidalgo español, y los hidalgos jamás desmienten su fama.

Ahora, la marquesa me habla del general Sanjurjo:

—Yo residía en Estoril—la bellísima playa portuguesa que usted conoce—cuando estalló el movimiento, y el general vivía en mi casa, porque la suya no reunía las condiciones adecuadas. Y de mi casa salió para el aeródromo, lleno de valor y de entusiasmo. ¡Qué ajeno estaba que, media hora más tarde, debía morir sin ver por última vez los campos españoles...!

La marquesa hace el panegírico de Sanjurjo en tonos exaltados, y sin previa transición, pasa a los angustiosos primeros momentos de la rebelión:

—Mire usted, entonces no teníamos más que el cielo y la tierra: ni armas, ni municiones... ni hombres. Pero Dios nos ayudó. Recuerdo una anécdota que me contó el propio Generalísimo...

Calla la marquesa, pero yo, interesado, le suplico que no deje en blanco esa página prometedora de su interesante conversación. Accede al fin:

—Fué en Villarreal. El general Mola se entrevistó con Franco y le pidió urgentemente ametralladoras y bombas de mano. Sus bravos requetés—los admirables requetés de Navarra—tenían valor y coraje, pero estaban desarmados. El Generalísimo pasó por la pena de confesarle a su magnífico colaborador que no podía darle nada, porque nada tenía. Mola, descorazonado, se encerró en un mutismo terrible. Cenó de mala gana y se fué a dormir, o a tratar de dormir, que no es lo mismo. Franco hizo otro tanto, pero antes de acostarse, a medio vestir, se encomendó a la Providencia, pues sólo la Providencia podía acudir en su ayuda. Minutos más tarde sonaba el timbre del teléfono. Acudió el Generalísimo. «¿Qué ocurre?»—preguntó. «Que acabamos de apresar un barco ruso cargado de bombas de mano y ametralladoras. Sépalo Vuecencia». Franco sonrió y dijo: «Pues que carguen inmediatamente tres camiones con armas y pertrechos y los lleven al cuartel del general Mola. Que estén allí al amanecer». Y no dijo más. Después, se dirigió a la habitación de su colaborador. «Vengo a comunicarte una cosa»—exclamó. «Sí, ya sé... que no puedes darme lo que necesito»—respondió Mola. «Al contrario. Vengo a comunicarte que, dentro de tres horas, estarás en posesión de todas las bombas de mano y todas las ametralladoras que precisan los requetés». El general Mola hizo un gesto de asombro. «¿Es posible? ¿Quién nos ha enviado este regalo?» Y Franco, sencillamente, le respondió: «la Divina Providencia que nos ayuda. Anda, levántate y ve...»

La marquesa ha hablado mucho, pero no está fatigada. Elicio Argüelles nos dice:

—Vamos a comer, que es muy tarde. En la mesa pueden seguir hablando.

Y así es. La señora marquesa que, cubana al fin, adora los platos nacionales y, sobre todo, nuestras frutas, mientras saborea las excelencias de la carne de puerco frita con machuquillo de plátanos verdes y las jugosidades de un zapote, me sigue contando cosas... Y me habla de Calvo Sotelo—«el hombre civil» que, a su juicio, completaría al hombre militar que es Franco—y de José Antonio Primo de Rivera, a quien vió nacer y a quien quería entrañablemente... (Mientras habla la marquesa, la sonrisa buena de María del Carmen Bernaldo de Quirós, su nieta—porcelana maravillosa—y la mirada atenta de Lulu Valdés Fauli—cubana que no conocía a Cuba—subrayan todas sus palabras, matizando de juventud y de gracia la sencilla escena familiar).

La charla de sobremesa se prolonga. ¡Cuántas cosas me cuenta la señora marquesa—interesantes todas—y cuántas me deja de contar! No sé qué hora es ni quiero saberlo, pero... estamos al filo de la medianoche.

Me despido. La Excelentísima señora doña María Argüelles, marquesa de Argüelles, Grande de España, me tiende otra vez su mano, y me dice:

—Venga a menudo por aquí... para seguir hablando.

Le respondo:

—¿Qué más quisiera yo...?

LA CORPORACION NACIONAL DE ASISTENCIA PUBLICA

Tres años de labor fecunda con resultados prácticos, llenan la breve historia de la Corporación Nacional de Asistencia pública, creada para aliviar del peso de sus grandes responsabilidades a las diversas instituciones de beneficencia, que se acogieron a su tutela y que han recibido sin interrupción, el auxilio oportuno y equitativo, que asciende hasta el momento a la hermosa cifra de medio millón de pesos.

Decíamos tutela y es exacta la palabra. Está bien expresada en las reglas a que ha de ajustarse la distribución de auxilios, con sus formas de previsión y de sabiduría, que indica la consiguiente fiscalización. Tutela que es un estímulo poderoso, tronco que nutre de su propio vigor las ramas acogedoras. Porque hay una fuerza entre las fuerzas que mueven al mundo, que hecha de ternuras y mansedumbres, supera a todas en energía creadora y hay que saberla buscar en lo íntimo del corazón del hombre: la piedad esencial. Compruébase en la normal evolución de las instituciones de beneficencia en la cual influye como factor determinante. Y es que la piedad esencial nace de la exacta noción del valor de los seres y del justo respeto debido a los mismos; alta la mirada, fija en horizontes libertadores.

Es natural que la Corporación Nacional de Asistencia Pública, nacida bajo los nobles auspicios, estableciendo normas fundamentales de amor y de justicia, estimulando la caridad privada que tiene sus raíces en estos sentimientos supremos, encontrará sin prevenciones la simpatía y la cooperación de todos.

No podía sorprendernos que al querer nutrir sus arcas, que son las arcas sagradas de los desvalidos, puesto que los ingresos por concepto de los sorteos de la Lotería Nacional ascendieron a la cantidad de ciento sesenta mil ochocientos once pesos seis centavos, el primer año y ciento veintinueve mil quinientos sesenta y cinco pesos treinta centavos, el segundo, sumas respetables, pero no suficientes, la Corporación llamará al corazón de esta tierra nuestra, hidalga y magnífica y ésta responderá espléndidamente. La sociedad cubana y cuantos con ella conviven, de Oriente a Occidente, con el mismo impulso generoso, demostró de manera inequívoca, como se aquilataba el origen y la trascendencia de la Corporación de Asistencia Pública, recaudándose en la primera Fiesta de Caridad, la suma de ciento noventa y cinco mil novecientos treinta y cinco pesos noventa y dos centavos, y en la segunda, noventa y un mil ochocientos ochenta y ocho pesos ochenta centavos, que han contribuído a llevar hasta los más lejanos asilos de la República el alivio, la amplitud y la seguridad de su vida económica; a levantar en la provincia de Santa Clara un soberbio edificio para la Escuela Vocacional; permitiendo que continuaran funcionando las Colonias Infantiles que iban a cerrarse. El Comité de Damas que preside la señora María Dolores Machín de Upman y el Comité Auxiliar que preside la señora Mercedes Carballal de Remos fueron en todo momento eficaces colaboradoras de la Corporación.

Y ahora el gran Sorteo de Caridad, que patrocina gentilmente la señora Elisa Godínez de Batista, promete un éxito rotundo. Con él se han sustituído las fiestas y es un verdadero acierto, porque simplifica la labor recaudadora y hace más espontánea, si cabe, la aceptación de colaborar en la magna obra nacional.

La atención a los hijos de los tugurios, a los que van a llenar carceles y manicomios; la mano cordial extendida al viejo sin ventura, el bálsamo que cura a veces, males ignorados, eso es la Corporación de Asistencia Pública, que cumple su misión redentora en nombre de la justicia humana, que defiende el derecho a la vida de cada hombre y que declara el establecimiento de la Asistencia Social con una base de estabilidad colectiva.

Sus aciertos pasados y presentes garantizan un futuro de altas verdades conciliadoras.

SE OFRECE EL HEMICICLO DE EDUCACION AL CONGRESO FEMENINO

El hemiciclo de la Secretaría de Educación Pública ha sido brindado al Congreso Nacional Femenino para la celebración de las sesiones que se refieran a temas educacionales.

La doctora Nena Cruz Planas ha sido designada delegada oficial del departamento a dicho congreso.

Presentará una ponencia titulada: «El niño y la asistencia social».

SE PROHIBEN LAS COLECTAS EN LAS OFICINAS DE EDUCACION

Se ha prohibido terminantemente la realización de colectas en la Secretaría de Educación Pública.

El doctor Aurelio Fernández Concheso dictó ayer una circular en ese sentido.

LA ASOCIACION DE LA PRENSA DE CUBA EN EL HOMENAJE AL DIRECTOR DEL «DIARIO DE LA MARINA»

Nuestro querido compañero señor Luis S. Varona, a nombre de la institución que preside, ha remitido la siguiente comunicación al Comité Gestor del Homenaje Nacional a nuestro Director, doctor José I. Rivero:

Asociación de la Prensa de Cuba.

Habana, Abril de 1939.

Sres. Miembros del Comité Gestor del Homenaje al Dr. José I. Rivero.

Muy señores míos:

El Comité Ejecutivo de la Asociación de la Prensa de Cuba, que me honro en presidir, tomó en su última sesión el acuerdo de adherirse al homenaje que con ocasión de cumplir sus veinte años en el periodismo nacional se prepara por ustedes al doctor Jose I. Rivero, Director del DIARIO DE LA MARINA.

Esta Asociación, que observa en sus decisiones una absoluta abstención de tendencias partidaristas, se adhiere a ese homenaje por dedicarse el mismo a premiar la labor periodística del doctor Rivero que cuenta en su ejecutoria el haber sido Presidente de nuestra institución y ser además su Presidente de Honor y uno de sus más prestigiosos socios vitalicios.

De ustedes muy atentamente, **Luis S. Varona**, Presidente.

DISTINGUIDAS PERSONALIDADES DE TODA LA REPUBLICA ENVIAN SU ADHESION AL MAGNO ACTO

El Decano de los periódicos del Interior, «El Fénix», consagra un bello artículo a destacar los méritos del autor de las «Impresiones». Una carta del Dr. E. A. Pujol

El diario «El Fénix», de Sancti Spíritus, ha publicado un bello trabajo sobre el homenaje nacional a nuestro director, doctor José I. Rivero, y el cual vamos a reproducir con verdadero placer.

«El Fénix» de la ciudad espirituana es el decano de la prensa del interior de la República, y fué fundado por el viejo periodista don José D. Taboada, que ha sabido mantenerlo a través de todas las vicisitudes políticas por que ha atravesado nuestro país, desde los tiempos coloniales a la fecha.

Dice así el artículo citado, que apareció en la primera plana del colega:

«Un homenaje merecido

«La Federación Nacional de Empresas Periodísticas y sus Anexos», tomó la iniciativa de ofrecer un homenaje al doctor Pepín Rivero, con motivo de cumplir veinte años al frente de la dirección del DIARIO DE LA MARINA.

«Y las corporaciones económicas y diversos elementos admiradores y amigos del doctor Rivero, quisieron sumarse y se han sumado al homenaje, proponiendo que se le dé carácter nacional. Tal sugerencia fué aceptada con gran entusiasmo y propaganda por todo el territorio de la República, que viene respondiendo y enviando su más decidida adhesión; como era lógico que ocurriera, dada la inmensa popularidad que ha sabido conquistar el director del DIARIO DE LA MARINA por sus campañas enérgicas, valientes y persistentes en pro del predominio del orden, del resurgimiento de la confianza y el bien público, propiciando la más rápida vuelta del crédito y el desenvolvimiento en los negocios, con normas de absoluta probidad y sanos empeños.

«Los periodistas todos de Cuba debemos sentirnos complacidos al observar cómo se premia la labor de uno de la clase, que tan merecedor se ha hecho a que se le rinda ese homenaje nacional, pues jamás ha cesado de romper lanzas por todas las causas nobles, por todos los buenos propósitos, sin importarle ni amedrentarle en lo absoluto los atentados de que se ha tratado de hacerle víctima y las frecuentes amenazas que la envidia y la impotencia han esgrimido inútilmente contra él.

«Es un hecho positivo que sólo podrán desconocer los horros de cerebro y los ahitos de envidia, que Pepín Rivero es un hombre superior, un periodista verdaderamente genial, que en todo momento ha sabido defender las causas justas para el mayor adelanto y la prosperidad del país.

«El Fénix» se complace en adherirse a ese homenaje nacional tan merecido y tan justo, augurando desde ahora que habrá de revestir proporciones apoteósicas».

Agradecemos al colega las frases que dedica a nuestro Director, inspiradas en un hondo y sincero compañerismo que mucho enaltece a la clase periodística.

A continuación, como de costumbre, vamos a reproducir algunas de las muchas cartas que a diario se reciben, portadoras todas de adhesiones entusiásticas al magno homenaje:

Enrique Alonso Pujol

La Habana, abril, 1939.

Sr. Dr. José Ignacio Rivero,

Director del DIARIO DE LA MARINA.—Ciudad.

Mi querido amigo y compañero:

Con verdadero gusto me adhiero al homenaje que por tus veinte años de brillante labor periodística, fecunda en todos los órdenes para la nación cubana, se proyecta rendirte como exponente de la estimación y del cariño que te profesan tus conciudadanos y amigos, entre los cuales me cabe la honra de contarme desde hace luengos años.

Tuyo affmo. amigo y compañero,

Enrique Alonso Pujol,
ex Secretario de Justicia.

Centro Asturiano de la Habana.—Director del Sanatorio Covadonga.—Particular.

Habana, abril de 1939.

Sr. Dr. José Ignacio Rivero,

Director del DIARIO DE LA MARINA.—Ciudad.

Distinguido amigo:

En el homenaje nacional que las clases vivas del país rendirán a usted, el día 30 del mes en curso, como expresión sincera y espontánea a sus relevantes méritos de excepcional periodista y ciudadano, no podía faltar, en manera alguna, la adhesión entusiasta y sentida del que suscribe.

Y es por esos motivos que, interpretando mi propio sentir y creyendo interpretar, unánimemente, el de mis compañeros del cuerpo médico, tengo el honor de enviarle estas líneas de profunda amistad y reconocimiento a sus dotes personales y a su rectitud de procederes que se traducen siempre en beneficio de las causas nobles y justas.

Reciba, pues, amigo Pepín, en esta misiva modesta, pero plena de sentimiento, la sincera amistad y adhesión de su affmo. s. s. y amigo,

Dr. Carlos de Valle,
Director de «Covadonga».

Bufete de Cabrera

Habana.

Dr. José I. Rivero.

Mi querido Pepín:

¡Quiero un «tíquete» para tu homenaje!

Yo no debo ni puedo—a fuer únicamente de habanero viejo, de abolengo—dejar de sumarme a ese acto con que se te premia algo que es prenda rarísima en estos tiempos de densa bruma moral que nos envuelve y ahoga: ¡La civilidad!

Eres hombre probado, que sabe asaz mantener las convicciones a todo trance, sean cuales sean las consecuencias que amenacen. Y tú has tomado el camino de mantenerte firme detrás del escudo hasta frente a las más seguras advertencias de muerte, aun llevadas a vías de hecho.

Mi padre—si viviera—por ese solo aspecto de tu personalidad, estaría ya en la lista de los que quieren exaltarte. Tú eres del temple de él. ¡Intransigente en los juicios cuando los formulaba; tenaz, arrojado y decidido para defenderlos!

¡Hasta la vista!

Un fuerte abrazo y te quiere de veras,

Ramiro Cabrera.

Asociación de Colonos de Cuba.—Delección del Central Velasco.—Central «Velasco».—Camagüey.

Central Velasco, abril de 1939.

Dr. José Ignacio Rivero,

Director del DIARIO DE LA MARINA.—Paseo de Martí núm. 553.

Distinguido director:

Informados por la prensa de esa capital del merecido homenaje que con carácter nacional se organiza en su honor, por el vigésimo aniversario que usted va a cumplir como director del antiguo y prestigioso DIARIO DE LA MARINA, durante cuyo tiempo tanto ha servido a todas las clases cubanas en sus múltiples problemas, defendiendo siempre las causas justas, esta Delegación de Colonos del Central Velasco ha tomado con unánime criterio el acuerdo de solidarizarse con el acto que se proyecta, comisionando a nuestro delegado provincial, señor Ramón Blanco, para que asista al mismo en representación nuestra, lamentando que con las tareas de la zafra estemos impedidos de concurrir en pleno, como hubiéramos deseado.

Al comunicarle este acuerdo demostrativo del fuerte y poderoso arraigo que usted tan merecidamente disfruta en todos los sectores de nuestra sociedad, lo hacemos con la satisfacción de conocer anticipadamente el resonante éxito de tan feliz iniciativa, a la que con tanto gusto nos sumamos, demostración evidente de la consideración y el afecto a que se ha hecho acreedor en nuestro país por su diáfana e inquebrantable actuación justa y decisiva en los asuntos de trascendencia.

Y con las seguridades de nuestra admiración, y los votos más sinceros por su ventura personal, quedo de usted muy atento y seguro servidor.—(f.) **José Garí**, presidente de la Delegación local de Colonos del Central «Velasco».

Centro de Detallistas del Comercio de Guantánamo

Guantánamo, abril de 1939.

Sr. Presidente del Comité Gestor del Homenaje al Dr. José I. Rivero.

DIARIO DE LA MARINA.

Muy distinguido señor:

Este Centro de Detallistas del Comercio de Guantánamo, en sesión celebrada en el día de ayer, acordó unirse al gran homenaje nacional que se le tributará al doctor Rivero el día 30 del actual, con motivo de su labor de 20 años en defensa de las clases sociales.

A cuyo efecto hemos designado al señor Bernardo Lorenzo, miembro de esta directiva, para que nos represente en dicho acto.

Sírvase aceptar, en nuestro nombre, las más sinceras felicitaciones por vuestra iniciativa, a la que auguramos toda clase de éxitos.

Muy atentamente.—Centro de Detallistas del Comercio: **Santiago García Prieto**, presidente.

Asociación de Propietarios, Industriales y Vecinos de los Barrios de Cerro y Villanueva

Habana, abril de 1939.

Sr. Dr. José I. Rivero y Alonso.

DIARIO DE LA MARINA.

Prado y Teniente Rey.

Distinguido señor:

No podía permanecer esta Asociación indiferente ni en silencio ante el homenaje nacional que se va a ofrecer el próximo día 30 de los corrientes al brillante periodista doctor José I. Rivero, quien durante veinte años ha estado librando la más ruda y decisiva de las campañas por la honradez y la decencia en nuestra Patria, y que por su valentía y su civismo han podido vivir hasta ahora, sin grandes molestias, los que al amparo de su trabajo y su esfuerzo honesto se han labrado una posición más o menos tranquila en Cuba. Y por eso, en la Junta Directiva que hubimos de celebrar en la noche del pasado día 10 de los corrientes, se acordó adherirse a ese homenaje de todo corazón, designándose a un grupo de la misma para que, en representación de esta entidad concurra a ese muy merecido homenaje, lo que tengo el gusto de comunicarle cumpliendo el acuerdo tomado.

De Vd. con toda consideración.—(f.) **Nicolás Pazó**, presidente; **R. Arana Menéndez**, secretario.

Asociación de Detallistas de Tabacos y Cigarros

Habana, abril de 1939.

Al Comité Gestor del Homenaje al Dr. José I. Rivero.

Ciudad.

Muy señores nuestros:

Nos place participarles, por este medio, la adhesión de esta Asociación al homenaje que, por la acertada iniciativa de ese Comité organizador, se tributará el día 30 del actual al señor Director del DIARIO DE LA MARINA, doctor José I. Rivero, con motivo de su consagración al periodismo, durante dos décadas.

Abstraída plenamente de toda cuestión e ideología ajena a los intereses que representa esta entidad, se une complacida al merecido acto que se ofrece al ilustre periodista que, durante veinte años de incesante labor, ha contribuído notablemente a destacar, de manera eminente, la prensa de Cuba.

Con los sentimientos de nuestra mejor consideración, e. s. m. cordialmente.—(f.) **José María de la Vega**, presidente; **Alvaro M. García**, secretario.

Colonia Española de La Esperanza (Santa Clara)

Esperanza, abril de 1939.

Dr. José I. Rivero,

Director del DIARIO DE LA MARINA.—Habana.

Distinguido doctor:

Deseosos de testimoniarle nuestra admiración y simpatía por sus valientes campañas en obsequio de las causas justas y beneméritas, nos adherimos muy gustosamente al merecido homenaje que el pueblo de Cuba ha de tributarle; y con ese objeto nos permitimos acompañarle un giro postal a su orden, por valor de un peso, con el ruego de que lo haga llegar a la Comisión organizadora.

Con nuestras gracias y nuestros votos por su ventura personal, nos ofrecemos de usted muy atentamente.—(f.) **Emilio Villamor**, presidente.

M.E.C.D. 2016

DIARIO DE LA MARINA

(S. A.)
FUNDADO EN 1832.
(Dirigido hasta 1919 por D. Nicolás Rivero y Muñiz)
DIRECTOR: Dr. JOSE I. RIVERO
ADMINISTRADOR: D. CELSO GONZALEZ
Domicilio Social: PASEO DE MARTI, Número 553.
Agente en N. York: Joshúa B. Powers, Ins. 220 East, 42nd. St. New York City.

Editado por la Cía. DIARIO DE LA MARINA. (S. A.), cuyo programa consiste «en la defensa de los intereses generales y permanentes de la Nación cubana de los especiales de la Colonia Española establecida en la misma y de la unión y armonía entre los diversos elementos que conviven en el país». Art. 1o de los Estatutos.

TELEFONOS DEL DIARIO

Dirección	M-2856
Administración	M-7911
Suscripciones	M-7911
Quejas	M-7911
Clasificados	M-7915
Jefe Redacción	M-1287
Redacción	M-7913
Sports	M-7912
Ag. Guanabacoa	XO-1584

PRECIOS DE SUSCRIPCION (Y AVANCE)	Territorio Nacional	Extranjero	Países Fuera del Convenio Postal
Año	$ 15.90	$ 17.00	$ 20.00
Semestre	8.20	9.00	11.00
Trimestre	4.35	5.00	6.00
Mes	1.50		
Dominical Año		8.00	7.00

EDITORIALES

Fabricantes de infundios

El gobernador de la provincia de Oriente ha desmentido categóricamente el infundio propalado acerca de injurias al sentimiento cubano no proferidas en un acto público efectuado en la ciudad de Santiago. El mentís rotundo del doctor Pérez André pone término a un incidente alrededor del cual se ha formado cierta alharaca. Fuera de toda duda que la citada autoridad jamás encubriría a los que se manifestasen en forma denigrante para nuestras instituciones, tradiciones o ideales. Ni aun sus más acérrimos y encarnizados enemigos, se atreverían a presentarle como un hombre capaz de hacer causa común con quienes agraviasen nuestras convicciones patrióticas. Después de la actitud del referido gobernador, no caben más dimes y diretes sobre esta cuestión tan enojosa. Es una mala práctica recurrir al embuste y a la perfidia para sembrar la discordia en el país. El sistema, sin embargo, cuenta con muchos partidarios. Los amantes del desorden lo siguen con reconocida fruición. La mendacidad es una de las malas artes que aquí se profesan. El alarmismo se vale de ella para fomentar la inquietud. Los hechos demuestran que hay cubanos a los que interesa mantener el desasosiego en el espíritu público. Acaso figuren entre ellos los pescadores de río revuelto, gentecilla sin escrúpulos que quieren ganar donde los demás pierden. Es preciso desenmascararlos. Ayer, evidenciaron su enemiga al Gobierno, difundiendo todo género de embelecos. Hubo una época en que las noticias falsas, tendenciosas, amilanantes, se sucedían las unas a las otras. Fué necesario mostrarse severos con tales elementos y los fabricantes de infundios se amilanaron y cambiaron de rumbo. Ahora lo que se pretende es sembrar la discordia, enconando los ánimos, agriando las disputas, sacando de quicio los debates. Si para esto es necesario cultivar la calumnia, a ésta se recurre como en el caso de Santiago de Cuba. El objetivo es uno solo: desunir la familia cubana, llenar el ambiente de recelos, crear en el país una situación de intranquilidad. La perspectiva refocila a muchos encubiertos enemigos de la República, sobre todo a aquéllos a los que ilusiona la absurda esperanza de reemplazar la estrella del pabellón nacional con una hoz y un martillo.

La calumnia y la mentira, como armas, son siempre abominables. No debe encontrar disculpa, entre las personas decentes, quien las use. Esto sentado protestamos, con toda energía, de cuantas perfidias se utilicen para sembrar la alarma y difundir la zozobra en nuestro pueblo. Cualquier expediente que se utilice para desunir a los cubanos, debe ser rechazado de plano como una tentativa antipatriótica. En consecuencia, inventar una patraña como la de Santiago de Cuba y utilizarla con la finalidad de que la nación se intranquilice, los ánimos se exciten y puedan producirse incidentes desagradables, es un acto a todas luces criminal. Los que, siguiendo aviesas intenciones, ocultos propósitos pérfidos, dieron cuerpo al embuste de que se había ofendido a Cuba en una fiesta de personas cultas celebrada en la capital de Oriente, sabían perfectamente el alcance de su mendaz engendro. Una calumnia, hábil o torpemente lanzada a la multitud, produce siempre resultados ingratos. Los frutos ácidos de la perfidia encuentran siempre palabras. A veces sobre un embuste absurdo se alzan tempestades de pasiones. Hay que evitar, que los manejos torcidos de unos cuantos agentes del desorden enrarezcan el ambiente llenándolo de odios. Esta labor siempre es nefasta. Esta labor siempre resulta peligrosa y dañina. Nunca faltan los que por malevolencia o torpeza, creen lo que inventa el rencor o lo que forja la rabia. Ha de ser saludable, por tanto, unirse contra estos forjadores de «canards» que aspiran a que las palabras se conviertan en víboras. Oponerse a esta conjura de malos propósitos no es cuestión de credos ni de apreciaciones ideológicas. Unicamente es cuestión de higiene moral.

Cuba, sede del próximo Congreso Postal

Hemos hablado de las altas consideraciones de que Cuba ha sido objeto en el Congreso Postal Universal de Buenos Aires. Hemos subrayado la estima de que se ha hecho acreedora nuestra delegación por la competencia demostrada en los trabajos preliminares de la conferencia. Si hemos hecho tan buen papel en ese evento débese en gran parte a la capacidad técnica de nuestros representantes, consagrados desde hace mucho tiempo al estudio y a la reflexión de todos aquellos problemas concernientes al tráfico postal.

Este éxito internacional de Cuba debe servirnos de ejemplo. El pone de relieve hasta qué punto es importante que se mire y remire mucho la elección de aquellos ciudadanos que han de representar al país en el extranjero, bien con carácter permanente, bien con carácter extraordinario y temporal. El servicio exterior no es un lujo, como muchas gentes suponen. No es tampoco una forma de turismo divertido a costa del Estado. Los pueblos se acreditan o se desacreditan por la conducta de sus ciudadanos y nada produce tan mal efecto como una representación mediocre o deficiente. A la convención postal de Buenos Aires fué un grupo de cubanos expertos en la materia. Y las buenas consecuencias de ello las estamos palpando ya.

Como hemos informado desde estas mismas columnas, la mayoría de las naciones concurrentes a este congreso está de acuerdo en celebrar la próxima conferencia en la Habana. Será un motivo más de orgullo para nuestro país. Pero, al comentar esta noticia, nos preguntamos: ¿está Cuba preparada para un evento de esa índole?

Examinemos sin pasión el asunto. Cuba está considerada como una de las naciones de la América más avanzadas en materia postal. Por eso fué designada para la comisión de cinco encargada de considerar en el congreso todos los problemas concernientes al tráfico postal americano. Tal consideración es justa. No puede negarse nuestra eficiencia en materia de correos y telégrafos. Pero esa eficiencia se debe, en gran parte, a factores personales, pues en materia de equipos y de adelantos técnicos estamos aún bastante rezagados respecto de otras naciones. Lo que ocurre es que nuestros funcionarios y empleados, pese a los modestos haberes de que disfrutan, suplen con su inteligencia y su laboriosidad todos los defectos de que adolece el servicio en el orden material. En más de una ocasión nuestros telegrafistas han solicitado ciertas mejoras de carácter técnico, como la adquisición de aparatos recientemente inventados y que ya están en uso en los Estados Unidos y en otras partes, con gran ventaja para la eficiencia y rapidez en los despachos. La falta de créditos ha hecho imposible complacerles en una petición que no persigue un beneficio para ellos, sino para el servicio en general.

Nuestro mismo edificio de Correos es totalmente inadecuado. En todas las ciudades importantes del mundo existe el Palacio de Comunicaciones, construcción moderna, perfectamente adaptada a las necesidades de un servicio tan completo como el postal y el telegráfico. Nuestras oficinas de Correos y Telégrafos están instaladas en un viejo convento, que tiene un indiscutible valor desde el punto de vista arqueológico, pero que no es útil para el fin a que está destinado. Da pena que los extranjeros tengan que visitar ese vetusto caserón que tanto desdice del rango de nuestra capital y de la calidad indiscutible de nuestros servicios postales. Si se fuese a juzgar éstos por la inadecuada construcción en que están alojados, la opinión sería absolutamente desfavorable. Por fortuna hay una gran diferencia entre el continente y el contenido.

Desde luego Cuba no puede aceptar que el próximo Congreso Postal Universal se celebre en La Habana si no existe el propósito de construir un Palacio de Comunicaciones adecuado y con todos los adelantos modernos en la materia. La convención venidera tendrá lugar dentro de cinco años. Hay, pues, tiempo para erigir ese edificio de que tan necesitada se halla la capital. El decoro externo importa mucho y ya es hora de que nuestra ciudad pueda ofrecer a propios y extraños una sede de Correos y Telégrafos digna de nuestra importancia como urbe y del justo prestigio de que goza nuestra organización postal.

EPISTOLARIO DE OTEYZA

Sr. Abel Cance.
París.

Muy señor mío:

Le escribo inquieto por la noticia de que se propone usted realizar sendas producciones cinematográficas, en las que serán protagonistas respectivos el Cid, Cristóbal Colón y San Ignacio de Loyola. Y es que, la verdad, me temo muy mucho que no vayan a obtener las películas tales, todo el éxito que de desear fuera, para divulgar convenientemente glorias tan altas y tan claras.

Cierto que V., por de pronto, está adaptando a la pantalla la opereta «Louise», lo cual constituye un buen entrenamiento. Y cierto, asimismo, que usted concibe esas películas subsiguientes «como grandes sinfonías a toda orquesta», en lo que no va descaminado. Ya son factores de éxito para el cinematógrafo mundial, tratar musicalmente la reconquista española, el descubrimiento de América y la fundación de la Compañía de Jesús.

Sin embargo, ¿bastará la música para salvar la letra? A la letra tiene que atenderse también, según saben los empresarios de zarzuelas. Y en la letra sospecho que va usted a fallar.

Por ejemplo, al referirse a la película del Cid ha convenido usted en que consultará con don Ramón Menéndez Pidal. Y si hace usted eso, ¡está perdido! Porque el erudito autor de «La España del Cid» sabe cómo era el Cid y cómo era España, cosas ambas que defraudarán al público de los cinematográfos extranjeros, y hasta nacionales. Se lo digo a usted como español cinematográficamente norteamericanizado.

En la pantalla nadie admite otra evocación histórica que la de los historiadores de Hollywood. Y un Rodrigo Díaz de Vivar con la barba hasta la cintura y sin toreros, gitanas y curas alrededor es rechazado en todas partes, Burgos inclusive. Claro que usted, si consulta a Menéndez Pidal, no saca en su película al Cid con bigotillo, aun cuando lo saque tocando la guitarra. Esto último sí lo hará usted de todos modos, y será acertado hacerlo.

Ya le he anticipado que lo de musicalizar semejantes películas me parece muy bien. Pero insisto en que el argumento tiene tanta importancia como los cantables. De los argumentos de sus películas ha de cuidar usted, haciendo que sean lo más hollywoodescos posible.

Como la primera película que va usted a producir es la de Cristóbal Colón, creo conveniente apuntarle desde ahora algunas ideas. Habrá su conflicto amoroso, desde luego. Pero ¿entre don Cristóbal y qué dama?... No incurra en el error de que la dama sea esa doña Beatriz Enríquez tan insignificante. La dama tiene que ser ¡Isabel la Católica! Sólo así se comprenderá que empeñase las joyas de la corona de Castilla para cubrir los gastos del viaje.

No creo tener que indicar a usted la conveniencia de que el actor encargado de encarnar a Colón sea joven. Pero vaya el apunte de todos modos, por si sufriese la equivocación de seguir la cronología, recordando que tenía el almirante cincuenta años cumplidos. En la pantalla ha de aparecer joven y cuanto más guapo, mejor.

Y paso a lo más importante, porque ya esta carta se alarga con exceso. ¿Dónde ha pensado usted situar el desembarco?... ¡De ningún modo en la desierta playa de la isla de Guanahaní! Es mucho más espectacular que Colón desembarque en los muelles de Nueva York, con los rascacielos por fondo. Ahí puede estarle esperando la reina de Castilla, que hizo el viaje en menos tiempo, gracias a que tomó el «Normandie». La escena tendrá así una gran fuerza sentimental. Y más todavía si hace usted que el rey Fernando se haya muerto ¡y se casen Isabel y Cristóbal!

Si por estas muestras que le envío quiere usted seguir todas mis indicaciones, le volveré a escribir más extensamente. Ya sabe que desea el triunfo mayor de sus películas éste de usted atento s. s. q. s. m.

Luis DE OTEYZA

La Habana, 19 de Abril de 1939.

Al Margen de la Historia

EL DEFENSOR DE LIEJA

El general Ludendorff está frente a Lieja. Un cinturón de doce fuertes defiende la ciudad. La artillería prusiana pulveriza las posiciones belgas, pero los soldados del rey Alberto I no se rinden.

Ludendorff ocupa una posición ventajosa: la Cartuja. Desde allí, exige la rendición inmediata de la ciudad. El general Lemán le contesta con arrogancia:

—¡No!

Llega la noche. Las tropas del kaiser tienen que pasarla a las puertas de Lieja. No se atreven a entrar. Conocen el heroísmo de los belgas y la firmeza admirable de su general.

Amanece. Ludendorff ordena el ataque. Los regimientos de infantería caen sobre la ciudad. Los civiles se rinden. ¿Dónde están los soldados? Durante la noche se han replegado hacia los fuertes con Lemán a la cabeza.

La situación de Ludendorff es comprometida. Está a merced del fuego de las fortalezas cercanas. ¡Allí está Lemán, tremolando orgullosamente su bandera!

Pero llega la artillería pesada. Los formidables morteros de 42 centímetros destruyen dos de los doce fuertes, y abren una brecha considerable. ¡Ya pueden pasar los ejércitos del kaiser!

El general Ludendorff piensa que no puede dejar en pie aquellos muros que vomitan metralla. Los fuertes están cercados, pero no se rinden. Allí está Lemán alentando a los suyos; allí está el anciano guerrero, inconmovible ante las amenazas del enemigo...

Pero es inútil su heroísmo. La superioridad numérica de los ejércitos invasores y la prolongación del asedio vencen a los belgas. Y a mediados de agosto se entrega el fuerte de Lancin, mandado por el general Lemán en persona. Fué horrible la lucha. Después de un furioso bombardeo, que hizo volar el depósito de municiones, Lancin se rinde...

En medio de un montón de cadáveres, gravemente herido, pero en gallarda actitud, está el general Lemán. Un general prusiano se le acerca. Trescientos hombres con bayoneta calada lo rodean. Pero no hay hostilidad en las miradas severas de los enemigos. Al contrario... Lemán desenvaina su espada, baja la vista, y dice:

—¡Es la voluntad de Dios! ¡No he podido hacer más!

Hace una pausa, una breve pausa dolorosa, y con voz velada por la emoción, agrega:

—Tome mi espada.

Y tiende su acero al jefe prusiano. Pero éste pronuncia unas palabras nobilísimas:

—Su Majestad el emperador de Alemania ha ordenado que no le quitemos la espada a un soldado tan valiente como usted, mi general. ¡Presenten armas!

Y los trescientos soldados del kaiser rinden honores al defensor de Lieja. El general enemigo se cuadra militarmente. Lemán levanta los ojos al cielo. De sus labios temblorosos se escapa una plegaria...

Los alemanes se muestran nobles y generosos con el heroico soldado. Lo curan y lo atienden. El propio Ludendorff lo visita. Y el kaiser ordena:

—Que lo traten con todos los honores. ¡Es un valiente!

Y Lemán es conducido a Alemania en un tren especial. Viajan con él dos médicos, cinco enfermeros y un edecán prusiano. Al cruzar la frontera, el glorioso general le escribe a su rey:

«Majestad: tengo la certeza de que esta carta carece de ilación, pero estoy aún físicamente perturbado a consecuencia de la explosión producida en el fuerte de Lancin. Por el honor de nuestras armas no he querido rendir nunca ni la fortaleza ni los fuertes. ¡Dignaos perdonarme, Majestad! En Alemania, adonde me llevan, mi pensamiento estará, como lo ha estado siempre, con Bélgica y con su rey. Con mucho gusto hubiese dado mi vida para servirlos mejor, pero la muerte no ha querido mi persona. De Vuestra Majestad Real muy humilde soldado y servidor, **General Lemán**».

El rey Alberto I se emociona vivamente al recibir esta carta. Forma sus tropas y la lee en alta voz. Luego, otorga al general Lemán las más altas condecoraciones de su reino.

En Alemania, el defensor de Lieja es recluído en un castillo. Es huésped de honor de un príncipe prusiano que le prodiga las mayores deferencias. No tiene centinelas de vista. El pelotón que vigila el parque del castillo no ha recibido más que una orden: presentar armas al paso del general.

Todos los jefes prusianos dejan sus tarjetas en la «residencia provisional» de Lemán. Algunos piden audiencia y lo saludan con gran respeto. Por orden expresa del emperador Guillermo II, se le permite usar sus uniformes y sus condecoraciones; tiene dos coches a su disposición y puede circular libremente por todo el territorio alemán. Nunca prisionero alguno tuvo mayores ventajas ni gozó de tantos privilegios...

José Sánchez-Arcilla

LLUVIA DE PARTIDOS

Por Roseñada

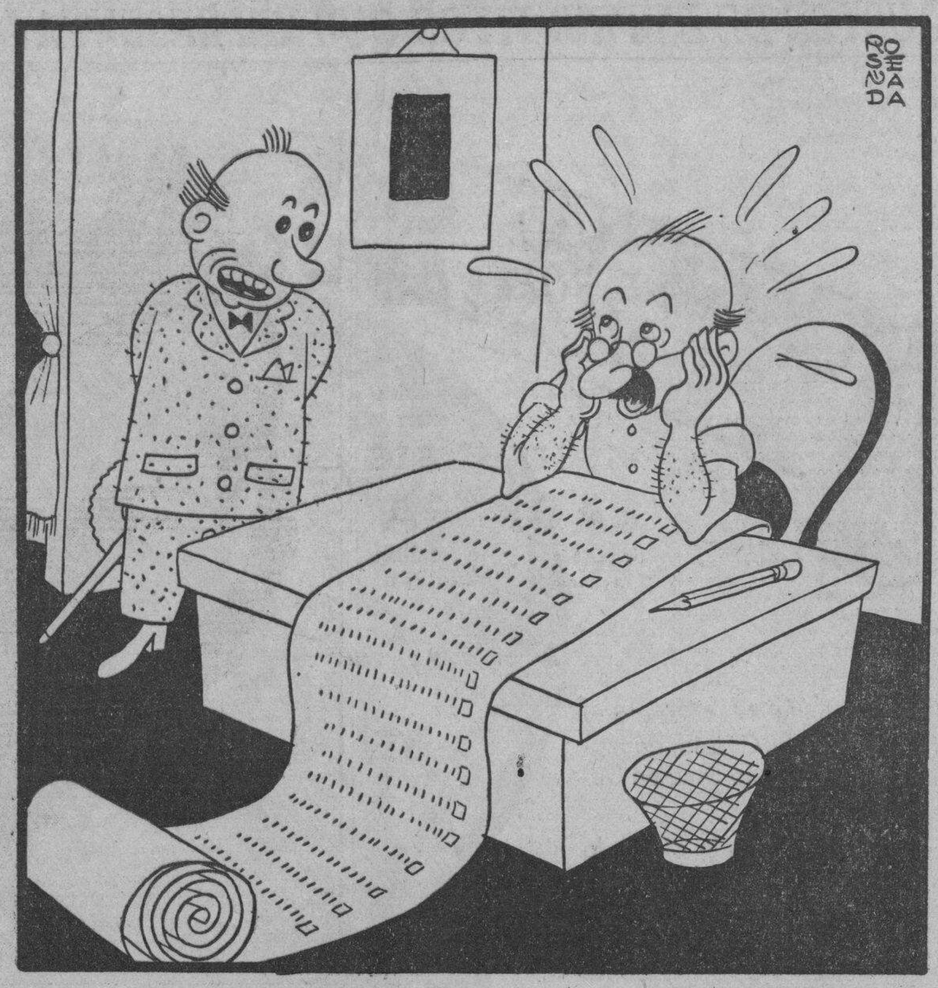

—¿Qué haces?
—Nada, chico, aquí escogiendo un partido para inscribirme...

CRONICA LITERARIA

¿VUELVE EL KU KLUX KLAN A SUS ANDANZAS

El Mago del Imperio Invisible, Evans, ya no le hace la guerra al Papa. Los negros y los comunistas, víctimas de la nueva persecusión.— Resucitan los fantasmas de la Guerra Civil.— El Klan ha contado en sus filas a generales, gobernadores, congresales, jueces del Tribunal Supremo y a un Ministro de la Guerra.—Los presidentes Grant y Garfield no pudieron dispersarlo.— El General Forret aseguraba tener en 1868 unos 550,000 hombres para lanzarse a la guerra.— Los misterios de la jerarquía del Gran Dragón.

(De nuestro corresponsal)

El Ku Klux Klan, la más temible sociedad secreta de cuantas se han fundado en los Estados Unidos, está dando nuevas señales de vida. En el estado de Florida, donde se dice cuenta con 30,000 miembros, hace dos años viene realizando actos de violencia contra los negros y las uniones obreras, especialmente contra los negros, a los que a fines de 1938 una comparsa de enmascarados en la ciudad de Lakeland amenazaba con respresalias si no observaban una conducta «compatible» con los conceptos sociales del Klan.

El 21 de julio de 1937 los enmascarados hicieron un desfile en la ciudad de San Petersburgo para intimidar a los votantes negros en las elecciones municipales. En noviembre 30, 1935, secuestraron al agitador obrero Joseph Shoemaker en Tampa, con la ayuda de la policía, lo escaldaron en brea hirviente, lo azotaron y lo dejaron morir, igual que la Legión Negra había hecho con Silas Coleman y Charles Poole. En octubre de 1937 asesinaron al negro J. C. Evans en Milton, y asistieron, enmascarados, al entierro del hermano Oscar W. Gibson en San Petersburgo. En el estado de Georgia amenazan al C. I. O. y el primero de agosto de 1938 atacaron al obrero Pierce Toney.

Los esfuerzos redoblados de los kukluxanes recuerdan la época de 1928, cuando los encapotados jinetes ejercían tan tremenda influencia en la política nacional que fueron quizás el factor determinante de la derrota presidencial de Alfred E. Smith, candidato del Partido Demócrata, a quien la sociedad acusaba de «romanista» y de intentar establecer en Casa Blanca la hegemonía del Papa.

«La gente bien está en el Klan»

Entonces, los cuatro odios favoritos del Ku Klux Klan eran: los negros, los comunistas, los católicos y los judíos. Este año, la campaña antisemítica no ha necesitado de su apoyo, porque hay otros más implacables perseguidores que la ejecutan, y parece haber excluído a los católicos, para dedicarse a los comunistas y a los negros. El Dr. Hiram W. Evans, Gran Mago Imperial, asoma su figura donde puede hacerlo con aires de respetabilidad. El 18 de enero del año en curso no tuvo reparo en asistir a las ceremonias de consagración de la catedral de Cristo Rey en la ciudad de Atlanta, estado de Georgia, presididas por el Cardenal Dougherty, de Filadelfia, a quien el jefe de los enmascarados saludó como si se tratara de un antiguo camarada. No debió sentirse muy a gusto Su Eminencia, a pesar de que el extraño caballero fué invitado al acto por el Obispo O-Hara, de Savannah, para demostrar la tolerancia de que es capaz la iglesia en una moderna democracia.

El apretón de manos entre el Cardenal Dougherty y el líder del Klan, Evans, significó para el Sur el abandono de la orientación anticatólica que el K K K había tenido en sus comienzos. La reunión de Lakeland fué una especie de adoctrinamiento de los negros sobre los peligros que corrían si no se sometían a la norma blanca del K K K El general Forrest fué el primer Jefe del K.K.K. El criptograma es típico de los mensajes aterradores usados por K.K.K.

Comparados con los jinetes de 1925, cuyas fechorías inspiraron la campaña furibunda de los hermanos Pulitzer en el «New York World» que echó por tierra las conspiraciones del «imperio invisible», los miembros actuales del grupo son de calidad más honorable. Para citar las palabras del Capitán Jorge J. García, Gran Dragón de la orden en el estado de Florida, «algunos de los ciudadanos más prominentes de Miami forman parte del «Klan».

Fantasmas de la guerra civil

Esta «renovación de valores» concuerda con las miras de los enmascarados originales, si hemos de atender a las revelaciones de Stanley F Horn en su reciente libro «El Imperio Invisible», publicado por la editorial Houghton Mifflin Co. de Boston.

En el referido volumen el autor da cuenta del nacimiento del Ku Klux Klan y de las actividades que desplegaba desde 1866 hasta 1871. Esta época, a raíz de terminada la Guerra Civil de los Estados Unidos, en que los Confederados del General Lee, partidarios de la secesión, rindieron sus armas al ejército de Grant en Appomatox, fué una de trágicos acontecimientos en los estados vencidos. El Sur, aristocrático y racista, se encontró de improvisto ocupado por las tropas yanquis, que alentaban a los negros liberados por Lincoln a hacer afirmación de sus derechos en desafío abierto de las pretensiones de los blancos. Como los negros formaran una «Liga Leal» que en funciones secretas se encargaba de mantener entre los sureños la «quinta columna» de la Unión, los blancos, temerosos de una insurrección que como la de los haitianos hubiese levantado en pleno continente otra república africana, se aprestaron a contrarrestar la propaganda y la acción directa de los antiguos esclavos coloniales.

Existía, a la sazón, la inocua sociedad del Ku Klux Klan, fundada por seis jóvenes exoficiales de la aldea de Pulaski, estado de Tennessee con el propósito de matar el aburrimiento obligado que a los del sur les imponía la invasión de vividores y burócratas llegados del norte. En esta agrupación empezó a desembocar el descontento de los rebeldes de la guerra civil, que veían en los ritos secretos y los títulos bombásticos de la misteriosa orden un medio de defensa para sus hogares y familias.

El reinado del terror en Norteamérica

En la ciudad de Nashville, Tennessee, se reunieron en abril de 1867 los capítulos autónomos y dispersos del Ku Klux Klan, alarmados por la Ley de Reconstrucción que el Presidente de la nación, James A. Garfield, había hecho promulgar para «ponerles una bayoneta en el pecho a todos los rebeldes del Sur». Allí se acordó un programa de resistencia activa contra las depredaciones del Norte, según una Constitución escrita por el General George W. Gordon, exoficial confederado que no se conformaba con la derrota de su bando en Appomatox.

A la cabeza de la sociedad estaba el Gran Mago Imperial, General Nathan Bedford Forrest, con sus diez Genios auxiliares. Le seguía en la jerarquía el Gran Dragón con sus ocho Hidras estaduales; el Gran Titán con sus seis Furias, una para cada «dominio»; el Gran Gigante con sus cuatro Halcones provinciales; y una serie de halcones, magos y monjes que giraban en torno al Gran Ciclope en cada localidad

Cuando fueron a ofrecerle la jefatura suprema nada menos que al General Robert E. Lee, comandante máximo de los estados insurrectos, éste rechazó el honor, pero ofreció darle al Klan su ayuda «invisible», de donde surgió el nombre del «Imperio Invisible» que se le dió a la organización después.

Para 1868 el Klan se había extendido por todo el estado de Tennessee, y en la ciudad de Memphis el 11 de marzo conminaba a los «hermanos encapotados» de la división 60 a «disipar las sombras de la tumba» en el comienzo de la sangrienta vindicación, en la que, según anunciaban, «algunos que hoy viven, mañana morirán».

Desde el primer momento, el Ku Klux Klan matizó sus aventuras nocturnas de un ideario antirradical y favorable a los intereses creados de la comunidad, llegando hasta a levantarse contra los impuestos altos para ocultar así el significado de sus campañas raciales y religiosas. En la Carolina del Norte, eran tan frecuentes los ultrajes al gobierno, tanto por parte del Ku Klux Klan como de la Liga Leal, que el presidente Grant, en 1871, ordenó una investigación congresional de la situación prevalecíente en los estados que habían alentado el movimiento subversivo.

En dicho estado de Carolina la Hermandad Blanca y la Guardia Constitucional, se amalgaron rápidamente con el K. K. K. bajo la jefatura del Gran Dragón que en un tiempo fué el gobernador Zebulon B. Vance. Los blancos acusaban a los negros de estar haciendo una campaña sistemática de incendiarismo y atropellos, por lo que un negro llamado Wyatt Outlaw, jefe de la Liga Leal de Alamance, disparó su pistola sobre un desfile de encapotados. Pocos días después lo encontraron colgado de un árbol.

¿Fué un ministro de Taft el primero del «Hesper»?

Los rumores y alarmas se sucedían con inusitada rapidez. Se afirmaba que del condado de Orange había salido una expedición de jinetes con el propósito de secuestrar y colgar al Senador Shoffner, autor de una ley restrictiva de las órdenes secretas en el estado. La mayoría de los miembros del Comité investigador del Congreso informó que uno de los jefes del Ku Klux Klan era realizar planes políticos «por medio del asesinato, el azote, la intimidación y la violencia».

En el Estado de Alabama, frente a los Ku Klux Klan, los veteranos federales formaron la famosa sociedad de los Mossbacks, y durante muchos meses ambos bandos crearon un estado de terrorismo tal en el estado que ni las autoridades civiles ni las militares se atrevieron a intervenir en la querella para imponer el orden.

La táctica de la intimidación llegó al extremo de que un equipo de **base ball** de Nashville, para amedrentrar a su rivales en el diamante, adoptó por nombre el de «Jinetes Ku Klux». Cuando este equipo se enfrentó al «Eclipse» y fué vencido por 22 contra 3 carreras, la gente comenzó a temer las represalias de los enmascarados contra los audaces jugadores de pelota que así desafiaban el místico poder del Gran Dragón.

En noviembre de 1868 el Gobernador Clayton, de Arkansas, advirtió a la Legislatura estadual del estado de «perturbación civil» en que estaba la comunidad con motivo de la obra del Ku Klux Klan. Decía Clayton que las autoridades estaban aterrorizadas o complicadas en la sociedad. Así se dispuso a organizar una milicia para lo cual ordenó cuatro mil rifles que habían de ser transportados de Detroit a Little Rock

Misteriosamente, el cargamento tomó la ruta de Memphis, y de allí ninguno de los pilotos y capitanes del río quiso llevarlo a la capital de Arkansas. Clayton alquiló entonces un vapor «Hésper» para transportar las armas. La noche de la partida, 15 de octubre de 1868, el Ku Klux Klan de Memphis se dió cita en un baile de sociedad en el Hotel Overton. De repente, la mayoría de los caballeros abandonaron el salón, excusándose con sus damas.

Horas después, cien enmascarados a bordo del vaporcito «Nettie Jones» alcanzaron al «Hesper» y se posesionaron de su mando. Las armas no llegaron a su destino. Según el «New York Herald» de aquella fecha, el jefe del grupo había sido el Ministro Imperial, General Forrest. El Ministerio de la Guerra de Washington ofreció $5.000 por el arresto de los piratas o su cabecilla. Cuando en años posteriores, en la administración del Presidente Taft, alguien le insinuó al Ministro de la Guerra General Luke E. Whight que, siendo él de Memphis, tal vez podría aclarar el misterio del «Hésper» y cobrar los $5.000, Wright contestó lo siguiente: «No sería torpe que un hombre pretendiera una recompensa por dejarse arrestar él mismo?».

El Klan nunca se disolvió del todo

Aunque desde 1865 el General Forrest había aceptado bajo palabra de deponer la actitud belicosa del Ku Klux en agosto 28 de 1868, en una entrevista dada a un periódico de Cincinnati se jactaba de contar con 550,000 hombres en el Sur y aseguraba poder lanzarse al campo de batalla inmediatamente con 40,000 soldados.

Hacia una figura colosal aquel mitotarote de luengas barbas mosconiana a quien los negros le jugaron la mala partida de disfrazarse también de Kukluxanes para cometer sus fechorías impunemente. La aparición de estos Dragones de contrabando llenó de inquietudes terribles. El Imperio Invisible estaba en guerra consigo mismo. El 4 de enero de 1869 hubo de dictar su famosa orden de disolución, pero en ella conminaba a sus adeptos a estar listos para reanudar la lucha en cualquier momento de emergencia. Los norteamericanos se preguntan ahora, si el Klan ha decidido que ese momento ha llegado ya.

A TRAVES DE LA VID

LOS DIOSES SE VAN

(CRONICA DE FAMILIA)

Como los seis meses señalados por el Juez como período de prueba para confirmar el decidido propósito de llevar a cabo el divorcio, sobre base tan deleznable como «la incompatibilidad de carácter», que en el fondo no es más que una diversidad de opinión, el Magistrado, razonando muy cuerdamente, no quiere cargar con la responsabilidad moral de desunir un matrimonio tan lo por el hecho de que piensan diversamente en asuntos sociales, cuando el mundo entero está hecho una olla de grillos, no por discrepancia en la crónica elegante, sino en la cuestión económica, que da origen a estas querellas.

Cansada Tina de que su asunto no sea tomado en serio por sus amigas y demás personas del mundo «ou l' on s' ennui», ha decidido embarcarse para Miami, como lo había pensado y no realizó porque la gente podía pensar que había salido huyendo a la vida apacible y falta de diversiones que imponía la Semana de Dios.

Han comenzado las visitas a los consignatarios del transporte, que si para muchísimos es cosa tan sencilla como tomar un tranvía, para otros, que recuerdan las viejas costumbres en las que casi se llegaba hacer testamento, cuando se realizaba el viaje de temporada a Saratoga del que se estaba hablando desde hacía varios meses, constituye un problema de los más serios.

Quizás haya algo de exageración en esto, pero sí que no hay alguna en afirmar que era una dificultad elegir la línea de vapores que se iba tomar. Y eso que no había más que dos, uno que salía el jueves y otro el sábado, y los barcos eran iguales, chiquitos y de hoja de lata. Tardaban cuatro días en llegar a su destino.

Desde hace bastante tiempo todo ha variado y el progreso ha sido una efectividad en este punto. Hay hermosos y rápidos vapores que hacen la travesía en dos días y medio y líneas a Tampa, Key West, Miami que acortan la distancia por mar y que la mayoría prefiere, como yo, que soy de los que se mean cuando van a sacar el pasaje y las casas consignatarias.

Y no he agregado el avión, que éste merece párrafo aparte, un privilegio. Es un encanto ir el aire y emplear sólo dos en llegar a Miami, que se llama «volando». Después se toma el carril, se cambia de panorama, pierden ciertas comodidades, ¡se pisa tierra firme! Cada es una conquista y en todas se cubre algo con el mismo anhelo sentía Don Cristóbal Colón empezó a ver flotando «algas nas» que le demostraban la proximidad del continente.

El problema para Tina no es economía. El cubano, que no la virtud del ahorro, es sórdido avaro como un judío o generoso espléndido como un gran Señor. Tina no le importa lo que cuesta viaje sino lo que le preocupa ber cuál es el camino fashionable que toma la gente elegante, una cosa natural y que se hace hábito corriente. Conoce ella tanto por natural intuición y mucho porque en estas cuestiones shionables es una fina observadora no sólo lo que es de «buen to» sino lo que demuestra a los de la cualidad del viajero, que es múltiple desde el turista al que sea por el mundo con la natural de que lo hace habitualmente este punto sí que puede decirse los grandes trasatlánticos: cómo te vistes y te diré quién eres

Naturalmente, cada amiga aconseja a Tina la «vía» que conoce. Mi simpática y elegante amiga no sabe por qué decidirse ¡Cuán razonable sería que contara la experiencia y el buen tino del «Señor»! Pero ¿sabe algo de su marido? ¡Primero la pollitina!

Héctor DE SAAVEDRA

¡ALGO NUEVO!

Resultan las blusas y chaquetillas de encaje

Nosotros le ofrecemos el surtido más extenso en Encajes de Punto, Redondo, Valenciennes, Hilo, Guipur, Filet; también entredós de pasar cintas, tiras bordadas y broderies.

BAZAR INGLES
GALIANO Y SAN MIGUEL

...rios ingenios ...an terminado ...ya su molienda

...e ellos el Mercedes y el ...ario con más de 120,000 ...cos. Los frutos importados

...nte las últimas 48 horas han ...ido sus labores de zafra los ...es siguientes:
...Francisco», con una producc... de 64.084 sacos; «Unidad», que ... reportado su produccion; ...estes», con 168.576 sacos; «Er... con 97.388 sacos, y «Rosario», ...103 sacos envasados.

Frutos importados

...nte el pasado día cinco se... informe del Negociado de Cua... de Plantas de la Secreta... Agricultura, fueron importa... por el puerto de la Habana ...ultos de frutos y vegetales dis... en la forma siguiente: 401 ... de frijoles, 150 de ajos, 70 de ...os para aves. 200 de chicha... 40 cajas de maíz; 150 sacos de ...,750 de arroz, 65 bultos de ...s frescos; un saco de semi... bultos de frutas frescas, ...os de garbanzos, 84 bultos de ...s secas, 51 sacos de lentejas y ...os de productos medicinales.

Guías forestales autorizadas

...a Dirección de Montes, Mi... Aguas de la Secretaría de ...ura han sido autorizadas las ...es Guías Forestales:
...o Cepero, Cía. Azucarera San ...nio, Aurelio y Rosendo Colla... Gilberto López, Nieves Mena, ... Cunagua, S. A., Cayo Sa... S. A., Francisco Lewis, Bata... Industrial, Rogelio Valdés, Fe... Janes, Francisco López Pie... Charles R. Badford, Feliciano ... Rafael Delgado y Morga... Narciso Bacallao, Angel Falcón. ... Garcia Correa, Nicasio ... y Melanio Pimienta y Alba.

Títulos expedidos

...Secretario de Agricultura ... Gustavo E. Perea ha firmado ...ientes títulos expedidos por ...ado de Registro Pecuario y ...e Ganado.
... Gabanzón y Vidal Linares ...rincia de Pinar del Río.
... Bustutil, Rogelio Valdés Ro... y Gustavo Soto Blanco de ...cia de la Habana.
... González Abrahante, Faus... ...nez Abreus, Pedro José ... Benitez, Domingo Concep... ...ín y Aurelio Alcántara Her... de la provincia de Santa ...
... Mayo Pocirell, Enrique ...Montalván, Ramón Rivero ... Francisco Arencibia, Enri... ...monte Betancourt y José ... Martínez de la provincia de ...
... Celestino Fiol Salcedo y ...Boza de la provincia de

VIBOREÑAS

EL HOMENAJE AL DR. RIVERO

Constituído quedó en la tarde del lunes el Comité de Señoras de la sociedad habanera que de manera tan entusiasta prestará su valiosísimo concurso al gran homenaje nacional que el día 30 de los corrientes, a las cuatro de la tarde, le será ofrecido a nuestro querido director, doctor José I Rivero, en todos los patios y campos de sports del Colegio de Belén, con motivo de sus veinte años dedicados al periodismo.

El acto tuvo lugar en el hermoso salón de recepciones de este diario, y del mismo dió cuenta ayer, en su leidísima crónica, nuestro fraternal compañero, el elegante y galano confrere Luis de Posada.

Entre las damas que forman parte de este Comité figura la señora Amelia Hierro de González, distinguida y gentilísima esposa del administrador del DIARIO DE LA MARINA, con quien podrán adquirir los elementos de la sociedad viboreña los tikets para este magno homenaje nacional al doctor Rivero, en su residencia de la Loma del Mazo.

EL ACONTECIMIENTO DE HOY. Llegó al fin la tan esperada fecha de hoy, señalada para el gran acontecimiento social y musical, que es así como resultará el brillante recital de nuestra celebrada pianista Margot de Blanck, la joven y bella señora de Coro.

La sociedad habanera toda, que ha esperado con ansias y mucho entusiasmo el momento de poder volver a oír a tan talentosa y admirada artista, estará dignamente representada por sus más distinguidos elementos en esta fiesta de arte que ha de congregar en el teatro «Auditorium» a una concurrencia tan selecta como numerosa.

A las cinco y media en punto dará comienzo el acto, interpretando Margot de Blanck a los grandes maestros Bach-Busoni, Chopin, Debussy, Listz, Scriabine, Chasins y también a su inolvidable y queridísimo padre Hubert de Blanck.

Muchas flores llegarán hasta la escena del «Auditorium» como el más bello homenaje de sus muchos admiradores a Margot de Blanck, que hará su reaparición en medio de una extensa y entusiasta ovación.

Su recital, como se ha venido anunciando, es a beneficio de la prestigiosa y humanitaria Liga contra el Cáncer, según los propios deseos de la artista.

FIESTA DE NIÑOS.—Tendrá lugar esta tarde, en los jardines de La Polar, una simpática fiesta de niños, organizada por nuestro querido amigo el joven abogado doctor José Hernández y Hernández y su bella y gentil esposa Zelaida Marrero, en honor de su encantadora hija Puchita, que en esta fecha cumple los seis años de edad.

Habrá una linda piñata, sirviéndose una rica merienda a todos los niños que disfrutarán de una tarde deliciosa en aquellos hermosos jardines.

Nuestra felicitación a los complacidos papás de la adorable Puchita, a quien deseamos las mayores alegrías y venturas.

LA VERBENA DE LAS FLORES.—Se aproxima la fecha del 6 de mayo, en que tendrá efecto la anunciada «Verbena de las flores», que con el mayor entusiasmo viene organizando la directiva de la Juventud Atlética Viboreña, en su sede de la Avenida de Concepción y Octava.

Grandes son los preparativos que se están realizando con bastante éxito para esta fiesta, que, desde los primeros momentos, ha despertado extraordinaria animación entre nuestra alegre juventud, que se apresta a asistir a ella.

La decoración de los salones de la Juventud Atlética Viboreña, del roofgarden y del nuevo y magnífico floor de basket ball, recientemente terminado, estará a cargo del conocido ratista señor Miguel Díaz Salinero, que realizará un bello trabajo con flores y plantas, además de una regia iluminación eléctrica que llamará a todos la atención, por su originalidad.

Los caballeros abonarán un peso por la entrada; siendo por invitación las damas.

Muy lucida promete resultar la «Verbena de las flores», que congregará en la Juventud Atlética Viboreña en esa noche del 6 de mayo a una nutrida concurrencia.

DEL CAPITULO DE BODAS.—Mañana, jueves, a las siete de la noche y ante el notario doctor Servando Fernández, contraerán matrimonio la graciosa señorita Caridad Romírez Nibot con el correcto joven Luis Guevara Avalos.

Designados están como testigos de la novia el distinguido joven arquitecto Manuel Febles Valdés y nuestro querido amigo el señor Lorenzo Guerra Rubio, jefe de la División de Contabilidad y Contracciones del negociado de Contabilidad y Bienes de la Secretaría de Obras Públicas.

Por él serán testigos el general Ernesto Asbert y el doctor Francisco Herrera y de Cárdenas.

Tan simpática ceremonia se verificará en la residencia de los padres de la novia, los estimados esposos Vicente Ramírez y Zoila Nibot, y en ella estarán presentes los familiares y amistades más íntimas de la enamorada pareja.

Otra boda más que anunciar es la de la bella señorita María de los Angeles Lloret y González Lanuza con el señor Manuel Murgui Guerrero, dispuesta para el día 29, a las nueve de la noche.

Ante el distinguido notario de esta capital, doctor Mario E. Pereira, unirán sus destinos tan simpáticos novios, actuando como testigos de ella los señores Armando Rosas Calderón y Francisco Murgui Guerrero; y por él, los señores Rafael Valle Corrales y el comandante Andrés González Lanuza.

ENTRE NOSOTROS.—Acaba de ser designada para la crónica social del semanario católico «San Antonio», la joven señora María Teresa Vidal de Hernández, a quien enviamos nuestro saludo, deseándole los mayores éxitos y al propio tiempo agradeciéndole su fina y amable atención.

RESTABLECIDA.—Nuevamente se encuentra en la residencia de sus queridos familiares la graciosa señorita Herminita Martínez Areces, completamente restablecida de la delicada y difícil operación a que fué sometida recientemente por el notable galeno doctor Villasuso.

Reciba tan gentil señorita nuestra enhorabuena.

EN EL CENTRAL HERSHEY.—El próximo sábado, día 22, se celebrará en el central «Hershey», organizada por la Asociación de Padres, Vecinos y Maestros de aquella localidad, una grandiosa verbena en conmemoración del Día de Hershey, destinando sus fondos a una obra benéfica.

A las dos de la tarde comenzará la fiesta en el parque, con una piñata, juegos de sartén, harina y carreras en saco, siendo amenizados estos actos por un septeto.

A las seis quedará abierta la verbena, presentándose numerosos kioscos; y a las nueve de la noche se iniciará el baile, en los salones del cine «Hershey», tocando la orquesta de Paulina Alvarez y el jazz-band «Silvestre Melody Boys».

Se instalará un carrousel que estará funcionando durante todo el día, desde las dos de la tarde.

Habrá trenes especiales desde Casa Blanca, Matanzas y Jaruco, habiéndose obtenido una concesión de rebaja en el precio de los pasajes de los caballeros, siendo gratuítos para las damas.

Agradecidos a la invitación.

EL PREESTRENO DE HOY.—Un gran día será el de hoy en el favorecido cine «Moderno», con el preestreno de la simpatiquísima comedia «Vive como quieras», que llevará a la sala de aquel elegante coliseo una numerosa concurrencia.

Para mañana se anuncia «Hombres con alas», también como preestreno, y además «La vuelta de Bulldog Drummond».

Lo repetimos: un gran día será el de hoy en el «Moderno».

Orestes del CASTILLO.

¿GASES EN EL ESTOMAGO?
Tome MAGNESIA BISURADA
ALIVIA EN 3 MINUTOS
De doble efecto: neutraliza la acidez y corrige la flatulencia, pesadez y malestar.

Las economías, al poder comprar los alimentos en cantidades y sin temor a que se pierdan, pagan por sí solas el costo del Refrigerador Eléctrico.

¡Haga Ahora la Compra de su Vida!
Un REFRIGERADOR ELECTRICO
Selecciónelo entre las distintas marcas representadas en Cuba.
Cía. Cubana de Electricidad
A las Ordenes del Público

FIFINNE TORRES DE NAVARRA EN LA CULTURA FRANCESA

Esta tarde, a las seis, tendrá efecto en los salones del Círculo de Amigos de la Cultura francesa, San Lázaro esquina a Hospital, el recital de poesías que ofrecerá la gentil recitadora Fifinne Torres de Navarra.

Este nuevo recital de la señorita Torres de Navarra tiene el doble atractivo de su distinguida intérprete y de un programa interesante, tanto por lo ameno de los temas de las obras escogidas, como por la calidad de los autores que figuran en él. He aquí dicho programa:

Primera parte:

Por el Camino Adelante, de Joaquín Dicenta; Despertar, de Raquel Adler; La Canción de los Pinos, de Rubén Darío; Reyerta (Romance), de F. García Lorca; Intima, de Gabriela Mistral; Balada sin Tema, de José A. Buesa; Adolescencia, de Juan R. Jiménez; Súplica por el Niño Ausente, de Daniel de la Vega.

Segunda parte:

El Intruso, de Delmira Agustini; La Canción del Camino, de José Santos Chocano; Preciosa y el Aire (Romance), de F. García Lorca; La Moza Despachada, de Eduardo Marquina; En Secreto, de Laura Victoria; Me Pesaba su Nombre, de Miria Monvel; Tú me Crees de Piedra, de María Delmar; Este Camino Yo he de Hacerlo a Solas, de Mirta Aguirre.

MENOR ARROLLADO

En el primer Centro de Socorro fué asistido Arcadio Otaño Reyes, de 10 años de edad, vecino de Habana número 770, de graves contusiones diseminadas por todo el cuerpo, que sufrió en la esquina de Corrales y Economía, al arrollarlo el automóvil 30894, que manejaba Ramón González Menéndez, vecino de Picota número 34.

PROCESADOS

El juez de Instrucción de la Primera, dictó auto de procesamiento contra Antonio Gómez, Marino Robedo y Emilio Pacio, señalándoles fianzas de cien pesos a cada uno, por defraudación a la Aduana.

Para el catarro,
PYRAMID
Pañuelos.

LA MODA INDICA...
con tono imperativo
TELAS CALADAS Y BORDADAS SUIZAS
Le ofrecemos en estos artículos la mayor colección
A LOS PRECIOS DE
'LA OPERA'
GALIANO Y SAN MIGUEL
(La Esquina del AHORRO)
VEALAS EN UNA DE NUESTRAS VIDRIERAS

Nada nuevo en la causa de la descuartizada

En breve rendirán informes el doctor Israel Castellanos y la Secreta y la Judicial

MARIANAO, abril 18. DIARIO. Habana.—En los últimos días nada de nuevo ha habido en la causa que radicó el Juzgado de Instrucción de Marianao por la muerte de la joven desconocida, cuyo cuerpo apareció en pedazos, envueltos en papeles por distintos lugares. Todavía el doctor Israel Castellanos, Director del Gabinete de Identificación, no ha rendido el informe general como se espera en el Juzgado, y tampoco la Policía Secreta y Judicial han rendido informes que puedan dar esperanzas para llegar al esclarecimiento del crimen. No existen testigos por citar ni hay una pista segura y créese que el hecho va a quedar en el misterio.

Arrollado por un auto

En el Hospital Militar fué asistido de graves lesiones el menor José Eliseo Milian Villar, de 8 años, vecino de Cuarta entre Primera y Segunda, Buenavista, el que fué arrollado frente al Colegio de Belén, en la Calzada de Columbia por el auto oficial 2809 que manejaba el soldado Guillermo del Pino Parra. El accidente se estimó casual, quedando en libertad el chauffeur y trasladado al hospital «Calixto García» el menor Villar.

Por no dar albergue la apedrean

Encarnación Palacios Alvarez, de 47 años, vecina de Ríos y San Luis, denunció al sargento Angel García, en la Segunda Estación de Policía, que su yerno José Ramón Macía Mesa, vecino del central «Toledo», la maltrata de obras cuando la encuentra y le tira piedras a la puerta de la casa, y que esto obedece a que ella se niega a darle albergue en su domicilio.

Varios reclamados

El vigilante Rodolfo Martínez, cumpiendo órdenes del Juez Correccional doctor Sánchez Pessino, detuvo a Jacinto Mesa Alfonso, chauffeur reclamado en el juicio 541-39; Gregorio V. M. Pérez, en el juicio 500-39; José Martínez Millán, en el juicio 492-39, los que ingresaron en el Vivac por no prestar fianza de veinticinco pesos.

Cayó de una escalera cuandodaba lechada

En la Casa de Socorro el doctor Galletti asistió de graves lesiones a Manuel Tamari Vega, de 67 años, vecino de Larrea 8. Declaró al vigilante Carlos Gallo que cuando le daba lechada a la fachada de la casa se cayó de la escalera. Fué trasladado al hospital «Calixto García». También recibió graves lesiones al caer de un árbol Miguel Angel Gutiérrez González, de 9 años, vecino de Real 47, siendo trasladado al hospital «Calixto García».

Envenenado con plátanos y ron

El vigilante Moisés Espinosa encontró tirado en el pavimento, en Pogolotti, a Agustín Navarro Sarmiento, natural de la Habana, de 19 años, vecino de Armonía 576, el que conducido al Centro de Socorro fué asistido por el doctor Calves de intoxicación grave. Declaró que tomó ron y comió plátanos manzanos, intoxicándose. Fué trasladado al hospital «Calixto García».—**A. Martínez,** corresponsal.

CRONICA HABANERA

JUVENTUD ELEGANTE

Nos complacemos en publicar el retrato de la señorita Carlota Sanguily y Fernández, figurita que brilla en la sociedad habanera por su gentileza y distinción.

La señorita Sanguily goza de muchas simpatías.

Para ella un saludo.

GRAN MUNDO.—Una comida anoche, selecta y elegante.

La ofrecieron en su bellísima residencia del Reparto Miramar, el conocido hacendado Pepe Gómez Mena y su encantadora esposa Elizar de Sampedro, en honor de un grupo corto de sus amistades.

Muy linda la mesa.

Haciendo juego con el mantel, de rico brocado en oro y plata, veíase un centro dorado sobre un gran espejo y entre dos candelabros de bronce.

Dicho centro fué arreglado por los artistas del jardín «Milagro» siempre triunfadores con los aristocráticos lirios de Holanda combinados con crisantemos amarillos y delfiniums azules.

Una combinación maravillosa de flores y colores que los artistas de Milagros ofrecieron como una novedad.

Eran los invitados.

La Condesa de Revilla de Camargo.

El doctor Gonzalo Aróstegui y señora Maggie Orr, el señor Panchito Plá y señora Raquel Larrea, el doctor Pepe Maciá y señora Mercy del Monte y el señor Fico Mejer y señora Hilda Sarrá.

Y el doctor Pancho Arango.

LOS ESPOSOS DEL VALLE-PERDOMO.—Mañana jueves, con motivo de cumplir veinte años de casados, Bodas de Porcelana, estarán «at home» el doctor Ignacio del Valle y su bella y encantadora esposa Rosa Perdomo, elementos muy distinguidos del gran mundo habanero.

Los esposos del Valle-Perdomo recibirán a sus amistades que deseen saludarlos de seis y media de la tarde en adelante.

Recibo sin carácter de fiesta que resultará brillantísimo.

Tema elegante para la crónica.

VISITAS DE PESAME.—Ayer empezó a recibir visitas de pésame en su residencia del Reparto Almendares la distinguida dama Rita Faz de Saladrigas, esposa del Secretario de Justicia.

Con la señora de Saladrigas reciben sus hijas, la joven señora Herminia Saladrigas de Terry y la señorita Cristina Saladrigas.

Sépanlo sus amistades.

EN LA LEGACION DEL BRASIL.—Anoche estuvo de fiesta la Legación del Brasil.

Se celebró allí una comida que ofrecieron el Ministro del Brasil Excmo. Señor Sylvio Rangel de Castro y su elegante esposa Louise Botiaux.

Disfrutaron de tan simpático ágape los siguientes invitados.

El Nuncio Apostólico, Monseñor Jorge Caruana.

El Ministro de Haití, Excmo. Señor Justin Barau y señora de Barau.

El Ministro de la República Dominicana, Excmo. Señor Fernando Abel Henríquez.

El doctor José Agustín Martínez y señora Elisita Silverio.

El Consejero de la Legación del Brasil, señor Walde Lima Sarmanho y señora Morena Taises.

Y las señoritas Carmen Teresa Henríquez y Helen Botiaux.

CONRADO W. MASSAGUER.—Nuestro querido compañero Conrado W. Massaguer, el notable caricaturista, embarca en esta semana para Nueva York como delegado del Secretario de Agricultura y con el carácter de Comisionado de Propaganda y Arte del Pabellón de Cuba en la Feria Mundial de Nueva York.

Un feliz viaje y muchos éxitos en su empresa deseamos al compañero Massaguer.

OLGUITA CASTELEIRO.—Ayer cumplió cinco años de edad, la lindísima niña Olguita Casteleiro y González Hierro, hija adorada del joven y simpático matrimonio Segundito Casteleiro y Olga González Hierro.

Para festejar a Olguita sus padres le ofrecieron una fiesta que tuvo como principal aliciente una preciosa piñata.

Fué una fiesta encantadora.

DE VIAJE.—El lunes, por la vía aérea, partió rumbo al norte la gentil señora María Mendoza de del Valle.

Con ella iban sus lindas hijas Mercedes y Cristina del Valle, que vuelven al colegio donde se educan después de haber pasado unas cortas vacaciones en nuestra capital.

HONRAS FUNEBRES.—El prómo sábado a las nueve de la mañana, se celebrarán solemnes honras fúnebres en la Iglesia del Sagrado Corazón de Jesús, en la Calzada de la Reina, por el alma del que en vida fué ilustre presidente de la República doctor Alfredo Zayas y Alfonso.

Tan piadoso acto, ha sido dispuesto por su viuda, la distinguida dama María Jaén, al cumplirse el quinto aniversario de su fallecimiento tan sentido.

La señora viuda de Zayas hace una invitación general por este medio para dicho acto.

DEL CAPITULO NUPCIAL.—Entre las bodas del capítulo de mayo, figura la de Lydia Hevia y Wyatt, señorita muy graciosa y muy bonita, con el señor Alberto Alemán y Simó, señalada para el día seis, a las seis y media de la tarde, en la iglesia de San Juan de Letrán.

(Continúa en la página SIETE)

UNICO — CLAIROL — TINTE

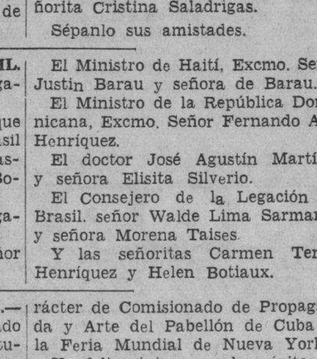

Porque está hecho a base de aceite. Cubre su cana con el color natural de su pelo.

Cuando su cabello está alterado de color, por los baños de mar, o exceso de permanentes, use el **Clairol progresivo** y obtendrá su color natural y brilloso. Hágase una aplicación de **Oil Clairol** antes de su permanente y dará a usted una suavidad perfecta. Nuestros permanentes son un éxito por muy módicos precios. Desde $4.00.

Peluquería CASA INEZ
PRADO, 114. TELEFONO M-1141.

Una tela deliciosa... fresca... novísima... y muy rebajada hoy en la
OFERTA DEL MIERCOLES

SHANTUNG
color entero y estampado, a
1.68
el corte de cuatro varas

¿Podría concebirse nada más ventajoso? Por muchos vestidos que usted tenga, siempre le vendrán bien uno o dos más, confeccionados en Shantung, el tejido ideal de verano, por su frescura, por su caída, por lo bien que lava y lo mucho que luce. Y cuando usted vea la gran colección que hemos rebajado... los novísimos y preciosos tonos de color entero... los estampados primorosos de óvalos, de flores, de franjas, de animalitos, de paisajes y otros motivos, no podrá por menos de proclamar que es ésta una de las ofertas más sensacionales de FIN DE SIGLO... algo que solamente en un miércoles podría tener lugar.

Venga temprano para verlo mejor y poder elegir con más calma.

fin de siglo
san rafael y águila, tlfnos. m-5991-92-93

HOSPITAL CALIXTO GARCIA

Director: Dr. A. Pulido y Humaran. Cirujano de Guardia: Dr. José Lastra Camps. Médicos de Guardia: Dres. Martín Jiménez y Oscar Geerken.

INGRESOS: Leonila Castillo, Carmen Corbella, Amalia García, Marcelino Ramos, Georgina Leyva, Primitivo Pupo, Isabel García, Oscar Biosca, Evangelina Cárdenas, Teresa Roca, Carmelina Comes, Josefa García, José M. Flores, Jesús Díaz, José Prieto, Francisco Rodríguez, Juana Hernández, Clara Rodríguez, Demetrio Camejo, Leonila Rodríguez, Iluminada Lorenzo, Isabel Delgado, Dora Jiménez, Isabel Merlo, Dora Jiménez, Herminia Lamas, Lucila Hernández, Segundo Gómez, Ignacio Carrasco, Goralda González, Serafín Toca, Isaac Hernández, Amparo Aguirre, Rosa Valida, Lorenza Hernández, Isabel Sánchez, Juan Mérida, Berta Alvariño, Balbina Couda, Juan Milanés, Evarista Gutiérrez, Blas Rodríguez, Pablo Serra, Catalina Orta, Ramón Pérez, Lilia Pérez, Enrique Barban, Venancio López, Emeteria González, Angelina Falcón, Isabel González.

Total: 50 ingresos.

ALTAS: María L. Alfonso, Julián Acosta, Florentina Alfonso, Otilio Barrios, Carlota Brito, Vicente Calás, Domitila Cabrera, Tomás Danta, María Fernández, Paula Fernández, Juan Lutituti, Heberto Martínez, Emilia Padilla, Margarita Rachel, Rosario Rojas, Julián Torres, Antonio Valdés, Francisco Valdés, Eleuterio Vigoa, José M. López, Ramón Reynoso, Marcelo Barrero, Felicia Miranda, Bruno Hernández, Pascual Padrón, Amelia Salavarría, Sarah Rodríguez, Angela de Armas, Rosa Rodríguez, Estela Martínez, Margarita Martínez, María T. Méndez, Caridad González, Bárbara Gansol, Isabel Díaz, Beatriz López, Oscar Valdés, Miguel Villacampa, Amelio Alfonso, Magdalena Méndez, Orama Rodríguez, Georgina Leiva, Guillermo Arias, Sofía Eucuido, Antonio Acosta, Julio Yera, Miguel León, Bonifacio Reyes, Baldomero Gómez, Pedro Báez, Antonio Infante.

Total: 55 altas.

OPERACIONES: Georgina Ferreiro, Amigdalectomía, doctor Hernández Hechevarría. Silvina Grycee, Amigda-adenoidectomía, doctor Hernández Gonzalo. Francisco Alfonso, Mosher, doctor Hernández Gonzalo. Livia Fundora, Amigda-adenoidectomía, doctor José Gros. Constancia Morejón, Amigdalectomía, doctor Revuelto. Jorge Hernández, Adenoidectomía, Dr. Revuelta. Ramón Gutiérrez, Resección sub-mucosa, doctor Loza Díaz. Miguel Balgory, Claoile, doctor Hernández Gonzalo. Cándido Sánchez, Escisión, doctor Alamilla. Toribio Sotolongo, docto rAlamilla, Extracción catarata, Manuel Machado, Inversión vaginal, doctor R. Molina. Mariano Betancourt, Nefrectomía, doctor Ajamil. Francisca González, Nefrocopexia, doctor Puget. Lutgarda Freyre, Apendicectomía, doctor Más.

Total: 14 operaciones.

Anestesistas: Dres. Rodríguez Gómez y Urrtuia.

Radiografías, 39; fluoroscopías, 28.

CARECIA DE LA CARTERA

El vigilante 2780, José M. Moa, detuvo y condujo a la Tercera Estación a José Fernández Fiunte, vecino de Serrano 562, porque al tratar de notificarle una infracción que cometió manejando el auto chapa oficial 267, de la Secretaría de Gobernación, le faltó al respeto, formando un fuerte escándalo y negándose a acompañarlo a la estación, en la que se comprobó que carecía de la cartera dactilar.

PLAYA DE SANTA FE

Se alquila para la temporada de verano hermosa casa, frente al mar, con sala, hall, dos habitaciones, comedor, baño completo, un salón grande de 6 m. por 6 m. al fondo. Portal frente al mar, con zona de seguridad para el baño de mar. Servicios de criados independientes; además garage. Se alquila en $260.00 por toda la temporada. Informan: teléfonos FO-7518 y F-3720. También informan en la misma Playa, en «El Merendero».

ANTISEPTICO LISTERINE EFICAZ Y DE CONFIANZA

M.E.C.D. 2016

RADIO CINE HOY GRAN EXITO!

WARNER PRESENTA AL GENIAL ACTOR
JOHN GARFIELD
con Gloria DICKSON - Claude RAINS y los 6 MUCHACHOS de "La Escuela del CRIMEN"
en la super sensacional obra
"ME HICIERON CRIMINAL"

ADEMAS ESTRENO
"SATANAS sobre RUEDAS"
Otra linda película WARNER con DICK PURCELL
40 ¢ Hasta las 6½ 50 ¢ Despues 25 ¢ NIÑOS TENT. 75 ¢

MAÑANA Una comedia.
Una Carcajada continua
Una película encantadora
"La HEREDERA ARDIENTE"
con POWELL
Dick
Olivia de HAVILLAND
Charles WINNINGER
Bonita GRANVILLE
y Melvyn COOPER
RISA para TODO el AÑO!

LO MAS COMICO Y BELLO
Una película que Ud. verá 2o3 VECES!

CARTEL DEL DIA

POR LOS TEATROS

LA COMEDIA: A-6737. A las 9 y 15: «El monje blanco». Trasmite CMCF y COCH.

POR LOS CINES

ENCANTO: M-6055. A todas horas: «El zar loco» y cartón.

FAUSTO: M-7800. A todas horas: «Los novios» y revista.

NACIONAL: A-6700. A todas horas: «Tamara» y «Adolescencia».

ALKAZAR: A-6869. A todas horas: «La hora radiante» y «Vacaciones de amor».

CAMPOAMOR: A-7054. A todas horas: «La pradera sangrienta» (serie).

AUDITORIUM: F-4455. «Pájaros bobos» y «El joven doctor Kildare».

TRIANON: F-2403. «Los fantasmas se divierten» y «Vámonos con la marina».

PAYRET: A-7157. «México lindo» y cartón.

RIVIERA: F-2040. «El gran vals» y «Don Amor y Don dinero».

RADIO-CINE: M-1407. «Me hicieron criminal» y «Satanás sobre ruedas».

NEPTUNO: M-1515. «Suspiros de España» y «El novio de mamá».

FAVORITO: Belascoaín y Peñalver. Pronto inauguración.

FLORENCIA: U-3533. «María Antonieta» y «A mamá le gusta el arte».

OLIMPIC: F-3711. «Tamara» y «El hijo de Frankenstein».

INFANTA: U-3700. «Vive como quieras» y «Alas de destrucción».

MANZANARES: U-3354. «Somos de Kronstad» y «Bloqueo».

ROXY: FO-3255. «María Antonieta» y «Nancy tiene tres amores».

RIVOLI: FO-2682. «Vive como quieras» y «El secuestro del año».

REINA: M-2272. «En manos de una mujer» y «La tormenta».

RIALTO: M-1831. «Sublime obsesión» y «Asalto aéreo».

PRADO: M-2822. «Si yo fuera rey» y «Sueño de amor eterno».

LARA: M-2421. «Jóvenes de corazón» y «El ángel de las tinieblas».

VERDUN: A-9206. «Prisión sin rejas» y «Tenía que ser tuya».

COLONIAL: A-7879. «Triunfa el amor» y «Avión a Marte».

ACTUALIDADES: M-5575. «Rosalie» y «La mujer del futuro».

CERVANTES: M-6494. «Si yo fuera rey» y «El día que me quieras».

MAJESTIC: M-4477. «Di que me quieres» y «Adiós mis ilusiones».

LIRA: M-4474. «Con los brazos abiertos» y «Los hombres no lloran».

BELASCOAIN: U-5200. «Los secretos de un Don Juan» y «Aventuras de Tom Sawyer».

CUATRO CAMINOS: M-3676. «Margarita, Armando y su padre» y «Fiel a uno solo».

GRIS: F-4292. «Vuelan mis canciones» y «Los últimos 100 días de Napoleón».

VIVES: F-3128. «Cuatro hijas» y «Angeles con cara sucia».

MODERNO: X-1305. «Vive como quieras» y «Patrulla heroica».

SANTOS SUAREZ: I-4600. «La que no perdono» y «Bajo el cielo del oeste».

CUBA: M-9796. «El cowboy y la dama» y «La divina embustera».

SALON ROJO: M-4794. «Aguila o sol» y «Una intriga en la China».

WILSON: U-5863. «El duque de West Point» y «La divina embustera».

TOSCA: I-3099. «El hijo de Frankenstein» y «Guardia de honor».

BELGICA: A-9128. «Romance y riqueza» y «El desertor».

VIOLETA: M-3238. «Redención» y «Rasputín».

MENDOZA: I-7285. «Nancy tiene tres amores» e «Ingratitud».

REX CINEMA M-2214

LA FUNCION EMPIEZA A LAS 11 DE LA MAÑANA
HOY
EL PRISIONERO DE LA MASCARA
Misterio histórico sobre el reinado de Luis XIV de Francia. Interesantísimo.
EN LAS SELVAS MALAYAS
Viaje a Singapore, la ciudad legendaria y exótica. En Technicolor, de la Warner.
Además: NOTICIARIOS FOX MOVIETONE y PARAMOUNT. LA PEQUEÑA DIPLOMATICA (comedia de la Warner). LA FOCA BOBA (cartón de la Universal).
Horas y precios de costumbre.

REX Cinema M-2214
HOY, REPRISE
PROGRAMA-CONCIERTO EXTRAORDINARIO
PIANO — OPERA — BALLET
PADEREWSKI, GRACE MOORE, VERA ZORINA
A las 5 tarde y 10 noche
Entrada para estas tandas especiales, 40 centavos

Salamente 2 DIAS! HOY FAUSTO MAXIMO ORGULLO METRO Goldwyn MAYER
Jeanette Mc DONALD Nelson EDDY
"Los NOVIOS"
SWEETHEARTS
5p 7½ a 9 — 60 a 8 — 80 a 12
Niños 30 ¢ Tert. 20 ¢

VIERNES FAUSTO AUDITORIUM
Danielle DARRIEUX en "KATIA"
con John LODER
Una INTERNATIONAL

HOY ENCANTO
El PRINCIPE de los TRAGICOS!
Harry BAUR en "El ZAR LOCO"
Pierre RENOIR - Josette
Suzy PRIMM - Gerard
Una INTERNATIONAL
30 ¢

LUNES Encanto Auditorium
Charles BOYER
Irene DUNNE en

ESCENARIO y PANTALLA

N O T A S

EXITO DE «EL ZAR LOCO» EN EL ENCANTO

Uno de los mayores éxitos de la temporada lo representa el monumental orgullo del cine francés: «El zar loco». El drama más formidablemente humano, el drama de mayor emoción. Esto es «El zar loco», la película que ha logrado el milagro de unir por una sola vez a dos de los grandes directores franceses: Nikolas Farkas a quien debemos la magistral superproducción «Port Arthur», y Maurice Tourneur, entre cuyos grandes éxitos se encuentra «Katia». Para completar la buena dirección se ha logrado también reunir un formidable elenco artístico, encabezado por Harry Baur, sobradamente conocido por nuestro público por el príncipe de los trágicos, Pierre Renoir, el formidable actor de «La ciudadela del silencio»; Josette Day, linda y picaresca rubia que consigue que el príncipe heredero se enamore de ella a primera vista, y Suzzy Prim, una verdadera artista. «El zar loco» continúa exhibiéndose en este aristocrático teatro, hasta el domingo inclusive, acompañado del hilarante cartón en colores de Walt Disney, «Cazadores árticos», la graciosísima comedia «Amos de casa» y el noticiario. Los precios: 30 centavos de 3.30 a 6.30 y 40 centavos después; niños, a todas horas, 20 centavos.

El lunes: en día de gran gala y esplendor, R.K.O. Radio presenta con orgullo «Dos corazones». Un romance intensamente sentido por dos estrellas de la pantalla: Charles Boyer e Irene Dunne, por primera vez juntos en una trama exquisitamente saturada de amor y sentimentalismo. Una patética historia de amor en la que dos amantes se dan una cita a seis meses de plazo, y cuando la dama, ansiosa, se dirige a cumplirla, es fatalmente arrollada por una máquina, quedando inútil para el resto de su vida. Ella decide entonces ocultarse para no cargarle con la cruz de una esposa inválida... pero él entiende que ella no le ama y pertenece a otro hombre. Es una trama repleta de emotividad, en que el amor nos ofrece una de sus más bellas facetas.

Pronto: «Esclavos blancos», otra sensacional producción de la R.K.O. Radio, con Anne Shirley.

CLAMOROSO EXITO DE «LOS NOVIOS» EN EL FAUSTO

Por quinta vez, otra vez juntos, Jeanette MacDonald y Nelson Eddy, la pareja sin rival en el canto y estupendamente magnífica en su actuación artística como ídolos de la pantalla. En una trama repleta de belleza, en que drama, música y colores ofrecen un espectáculo maravilloso a los ojos expectantes de sus millones de admiradores. «Los novios» está basada en una opereta de Víctor Herbert, titulada «Sweethearts», que fué un éxito rotundo en Broadway durante siete años consecutivos. «Los novios» se exhibe hasta el jueves, inclusive, en este majestuoso coliseo, acompañada del noticiario. Los precios: 50 centavos de 3.30 a 4.00, 60 centavos; de 4 a 8, y 80 centavos después. Niños, a todas horas, 30 centavos y tertulia familiar 20 centavos.

El viernes: en día de gran gala y esplendor, Internacional Films presenta su legítimo orgullo: «Katia». Una historia de amor presentada en un ambiente de sugestiva belleza y protagonizada por personajes reales cuyos nombres conservará la historia hasta la inmortalidad. En los roles principales de esta fascinante historia, aparecen los artistas europeos consagrados como favoritos de la pantalla: Danielle Darrieux, todo belleza y talento, y John Loder, el gran actor inglés de fascinante personalidad artística. Usted ha visto a Danielle Darrieux en clamorosos éxitos de la pantalla posesionarse de su espíritu por su encantadora personalidad y su inmenso talento histriónico. Véala ahora en el role de «Katia» y la admirará en una creación de arte que ninguna otra artista puede en modo alguno superar. Los regios palacios de Europa, en una época en que el madrigal florecía en los labios de los poetas, y las damas recatadas sonreían coquetonamente a los compases del minuet, el rigodón y la polonesa. Amores reales que servían de tema a los cortesanos y a las cortes.

Pronto: una estupenda parodia de una de las obras maestras de la literatura francesa: «Los tres mosqueteros», con Don Ameche y los incomparables hermanos Ritz.

EL GRAN CONCIERTO DEL DOMINGO

Constituirá un verdadero acontecimiento artístico el concierto que el domingo brindará a sus abonados la Orquesta Filarmónica de la Habana, cuya actuación brillantísima ha sido coronada por el éxito más grandioso en esta temporada, por haber logrado presentar a las figuras de mayor significación del arte.

El concierto del domingo lo dirigirá el maestro austriaco Walter Taussig, quien en anteriores ocasiones demostró su dominio excelente sobre los integrantes de la «Filarmónica».

El programa combinado es el siguiente: Sinfonía número 1, en Si bemol, de Schumann; «Une nuit sur le Mont Chauvre», de Moussorgsky; «Arbolado y campos de Bohemia», de Smetana; «El río», de Smetana.

Las localidades no cubiertas por los abonados están a la venta en las oficinas de la Orquesta Filarmónica de la Habana, situadas en la arcada del hotel «Sevilla Biltmore» (por Prado), teléfono A-8700, y en la contaduría del teatro «Auditorium», el propio día del concierto.

NACIONAL: VIERNES, 21: «LA PRINCESA DEL DOLLAR»

Pocos días faltan ya para que el público de la Habana asista al debut de Lydia de Rivera que, desde la escena del Nacional, ofrecerá siete funciones de gala, al frente de su gran compañía de operetas.

«La princesa del dollar» es la obra elegida para el debut, y será montada con ese sello «yankee» que, por lo general no han sabido destacar las compañías que la han representado aquí y que, sin embargo, está muy recalcado en el libreto y en la música.

Lydia de Rivera, artista de gran talento y bellísima mujer, lucirá elegantísimas «toilettes», modelos de París, interpretados por Bernabeu y preciosos adornos de cabeza de la exquisita Eva.

Fernando Cortés, el simpático y distinguido actor que tanto se luce en el género vienés, compartirá la labor escénica con nuestra gentil cantante. Paco Salas tiene a su cargo la dirección escénica de las obras.

HOY: RECITAL DE MARGOT DE BLANCK

Margot de Blanck, la siempre admirada pianista cubana, ofrece su anunciado recital en la tarde de hoy a las cinco y media.

A beneficio de la Liga contra el Cáncer.

En el «Auditorium» se reunirá esta tarde nuestra élite social y artístico, donde tantos admires cuenta Margot de Blanck.

Bach-Busoni, Chopin, Liszt, Debussy, serán interpretados por Margot en algunas de sus ciones.

El popular y simpatiquísimo interpretará el domingo, en el Niegus de «La viuda alegre» cual hace una verdadera

Colaboran con Lydia de Zoraida Beato, la celebrada te, que posee una linda voz de no; el notable tenor Arturo aplaudida tiple Angelita Mo graciosísima actriz Carmen F. Rodríguez, José R. Cuevas conocidos artistas.

El domingo 23, en matinée de la tarde, «La viuda alegre pletando numerosas peticiones martes 25, a las nueve de la «La duquesa del Bal Tabarin localidades pueden reservarse contaduría del Nacional. A precio de un peso la luneta y tavos el delantero de tertulia rado.

HOY NACIONAL A PETICION! GRAN EXITO
TAMARA
con Vera KORENE Victor FRANCEN
Como MUJER ... FRACASO
Como HEMBRA ENLOQUECE
Como MADRE ENTIERRE
ADEMAS "ADOLESCENCIA" Simone SIMON
30 y 40

Distribuida por TOMAS PORTOLES

NACIONAL: «TAMARA» Y «ADOLESCENCIA»

A reiterados ruegos del público vuelve a la pantalla del «Nacional» «Tamara», película extraordinaria por la originalidad del tema en que se funda, por los detalles de dirección que contiene y por la interpretativa con que realzan todos sus méritos la bella y talentosa Vera Korene y el expresivo Víctor Francen, bien secundados por elementos de gran significación artística.

«Tamara», que encierra emoción en cantidad y se desarrolla según una técnica nueva, alterna con «Adolescencia», por Simone Simon, la película que hizo la fama de esta artista. Además, buen material corto.

La entrada cuesta 30 centavos por la tarde, hasta las 6.30, y 40 centavos por la noche, después de esa hora. Tertulia, 10 centavos.

Pasado mañana inicia Lydia de Rivera sus siete días de operetas. Siete días dedicados a un género que sigue siendo, según se comprobó en ocasiones recientes, muy del gusto del público. En el cartel del debut, «La princesa del dollar», que debe clasificarse entre las más notables de ese estilo escénico. Y en los otros, «La viuda alegre» y «El conde de Luxemburgo», protagonizadas todas por Lydia de Rivera, que se afana para brindarnos, también, el estreno de «Chin Chin La», ahora en pleno triunfo en grandes ciudades europeas y americanas.

Otros artistas que actuarán durante esta corta temporada son Fernando Cortés, que ha resultado un galán de primer orden; Zoraida Beato, poseedora de una bella voz; Angelita Méndez y el maestro Prats, que dirigirá la orquesta. Las lunetas costarán siempre un peso; butaca, 80 centavos; delanteros, 50 y 40.

RADIO CINE: «ME HICIERON CRIMINAL»

Hoy, último día en «Radio cine», de la monumental producción dramática de la Warner Bros. titulada «Me hicieron criminal», la que interpretan John Garfield, el actor cumbre que debutó en la película titulada «Cuatro hijas». Lo secundan brillantemente en esta soberbia producción Ann Sheridan y Gloria Dickson, con los seis muchachos que actuaron en «Angeles con cara sucia» y en «La escuela del crimen».

«Me hicieron criminal» es un drama de profundo sentimiento humano, desarrollándose su trama en una continua emoción, acción e innumerables incidentes de pleno interés.

Para completar el programa se exhibe también una lindísima y entretenida producción igualmente de la Warner, «Satanás sobre ruedas», que interpretan Dick Purcell y Beverly Roberts, Gloria Blondell y otros muchos.

LA COMEDIA: «EL MONJE BLANCO»

La compañía Díaz-Collado, que ofrece una triunfal temporada de dramas y comedias en el teatro La Comedia, A-6737, el simpático coliseo de Animas y Zulueta, presenta hoy, en tanda de 9.15 de la noche, correspondiendo a la quinta función de abono impar el sensacional drama en prosa y en verso, original de Eduardo Marquina, y escrito especialmente para Pepita Díaz, de cuyo role principal hace una verdadera creación: «El monje blanco». Empresa teatral CMCF y COCH. Precios: un peso luneta numerada y 80 y 60 centavos butacas.

Mañana, jueves, tanda elegante de moda, a las 5.30 de la tarde, con «Los intereses creados», de Benavente, por última vez. Por la noche: «Vidas cruzadas», de Benavente, que también cubre el cartel el viernes por la noche.

El sábado—primer día fuera de abono—se da inicio a una corta temporada, en la cual cubrirán las carteleras las mejores obras del repertorio de la compañía, a los precios de costumbre.

Por lo pronto para ese día se nos anuncia, para las 5.15, «Malvaloca», lo mejor de los Quintero; y por la noche, «Mancha que limpia», lo más fuerte y logrado de Echegaray.

VEASE más GACETILLAS en la página OCHO

HOY PAYRET
EL MAYOR EXITO del AÑO
"MEXICO LINDO"
SUPER REVISTA con RAMON PEREDA y ADRIANA LAMAR
Y ENORMES CONJUNTOS
Distribuida por Exclusivas BERNDES
20 y 30 ¢

GACETILLA

TRIANON: «LOS FANTASMAS SE DIVIERTEN»

La regocijante comedia del más fino humorismo en un espectáculo de intrigante trama y encantadoras escenas, la presenta este teatro en sus turnos preferidos de 5:15 y 9:45, la bajo el título de los «Fantasmas se Divierten». Nos ofrece en la pantalla, ampliando su campo de acción, la aparición de el «espíritu», de algunos de sus protagonistas con la intención de beneficiar con su influencia la vida de algunos seres... y desesperar a otros.

Vea en esta comicísima trama el espectro de una preciosa mujer selecciona entre todos los hombres a una como el predilecto.

Con él baila, lo divierte, lo de la cárcel, lo enriquece y lo posa, que se quiere divorciar la encela colocándose entre sus zos... y no conforme con ésto bién vuelve a darle celos con bre con quien proyecta casarse do se divorcie de su actual

La otra película a las 4 y titula: «Vámonos con la música por dos astros como Bárbara wyck y Herbert Marshall.

Mañana: Loretta Young y Greene, en la super-joya en color, «Rencores Disipados», interesante y sentimental asunto.

PEDRO VARGAS, EL DOMINGO, EN LA COMEDIA

El más popular de los cantantes mexicanos, el aplaudido tenor Pedro Vargas, como una deferencia especial hacia los niños habaneros, se presentará el próximo domingo, a las diez de la mañana, en La Comedia, para cantar lo mejor de su extenso repertorio, a los fiñes que asistan a la gran tanda infantil que para esa mañana organiza Roberto Rodríguez.

En la escena, además de Pedro Vargas, el gran cancionero y su pianista Agüero, la Compañía Infantil de Roberto Rodríguez.

Es un programa que patrocina «Kresto» y trasmitirá la radioemisora CMCF y COCH.

En la pantalla, revistas, cartones y comedias.

Regalos, sorpresas y mil y un atractivos. 20 centavos los niños y 30 centavos los mayores.

Pedro Vargas, el maravilloso intérprete de la canción, cantará para los niños, el próximo domingo, en el teatro La Comedia, a las diez de la mañana.

HOY: «LA HORA RADIANTE» EN EL ALGAZAR

Con grandioso éxito continúa presentando la empresa de este popular coliseo a Joan Crawford, Margaret Sullavan, Melvyn Douglas y Robert Young en la hermosísima superjoya, «La hora radiante», dirigida por Frank Borzage. Completa el programa la superdivertidísima comedia «Vacaciones de amor», con Denis O'Keefe, Florence Rice, June Knight y Reginal Owen. Además la variedad «El famoso diamante Jonker». El film panorámico en tecnicolor, «El parque de Yellowstone», y el noticiario. Los precios: 20 centavos de 1.30 a 6.30 y 30 centavos después; niños, a todas horas, 15 centavos y tertulia familiar, 10 centavos.

El lunes: Metro presenta con orgullo a la laureada estrella vienesa, Luise Rainer, el nuevo ídolo Fernand Gravet y la mejor soprano del mundo, Miliza Korjus en el más glorioso triunfo musical de la historia del cine, «El gran vals». Oiga las más inspiradas melodías de Johnn Strauss, interpretada por una orquesta de 90 profesores, entre los que figura una colección de violines Stradivarius y Amatti, valuada en en doscientos cincuenta mil pesos. Oiga vocalmente a Miliza Korjus, la soprano de la voz de ruiseñor, en su debut en la pantalla, interpretar con su voz maravillosa esta música embrujada. Conjuntamente se exhibirá el intensísimo y superemocionante drama de la Columbia, titulado «Espías», con Ralph Bellamy y Fay Wray. Tres pistas había que seguir, pero ¿cuál de ellas conduciría hasta la guarida de los macabros espías que no se paraban ante el crimen para conseguir y cumplir su cometido? Vea «Espías», un film dinámico y sensacional en todos los ángulos.

HOY: «EL GRAN VALS» EN EL RIVIERA

Complaciendo miles de peticiones, presenta hoy la empresa de este elegante teatro el más glorioso triunfo musical de la historia del cine: «El gran vals», genialmente interpretada por Luise Rainer, Fernand Gravet y la mejor soprano del mundo, Miliza Korjus. Un drama de los días en que el emperador Francisco José era joven y Viena era el paraíso encantado del amor: por sus mujeres y por su música. Conjuntamente se exhibe la divertidísima comedia «Don Amor y Don Dinero», con Robert Young y Lew Ayres. Además el noticiario. Los precios: 30 centavos por la tarde y 40 por la noche; niños, tarde y noche, 20 centavos y tertulia familiar, 20 centavos.

Mañana: «Ha vuelto aquella mujer», con Melvyn Douglas y Virginia Bruce. Una alocada supercomedia de la Metro, acompañada de la deliciosa superproducción «Vivir para gozar», con Katherine Hepburn y Cary Grant.

El viernes, «Tom Sawyer, detective», sensacional producción inspirada en una de las más leídas novelas del inmortal autor Mark Twain, y «Dímelo en francés», con Olympe Bradna y Ray Milland. El sábado 22, nuevamente la gigantesca superproducción «El zar loco».

El domingo: Danielle Darrieux, la

LUNES 24 PAYRET GRANDIOSO ESTRENO en ESPAÑOL de la TROPICAL Films!
"ESCUELA de SEÑORITAS"
La MAS FINA Y PERFECTA PELICULA EN NUESTRO IDIOMA. MARAVILLOSAMENTE JUVENIL...!!!
con OLINDA BOZAN - PAQUITO BUSTOS - DELIA GARCES y 120 MUCHACHAS...!!!

Pedro VARGAS
cantará para los niños el Domingo a las 10 de la mañana en la comedia
Además: Comedias y Cartones en colores de POPEYE, MIKITO, PATO DONALD y LOS 3 MONITOS
Tandas Infantiles organizadas por la Compañía Infantil de ROBERTO RODRIGUEZ
Niños 20 KILOS
Patrocina SALUD ENERGIA KRESTO
Mayores 30 ¢
TRASMITE: CMCF y COCH

HOY LA COMEDIA HOY
COMPAÑIA DE DRAMAS Y COMEDIAS DE
PEPITA DIAZ Y MANOLO COLLADO
A LAS 9½ DE LA NOCHE. QUINTA FUNCION ABONO.
El MONJE BLANCO
La máxima creación de Pepita Díaz
Luneta, $1.00. Butaca, 80 y 60 centavos
MAÑANA, A LAS 5½ DE LA TARDE:
Los INTERESES CREADOS
MAÑANA, A LAS 9½ DE LA NOCHE:
VIDAS CRUZADAS
EMPRESA TEATRAL "CMCF" Y "COCH"

M.E.C.D. 2016

SUSCRIBASE Y ANUNCIESE EN EL «DIARIO DE LA MARINA»

GUANABACOA AL DIA

Conchita Pereira

Después de haber sufrido una penosa, larga y cruel enfermedad que la retuvo en su lecho de dolor por mucho tiempo, confortada por los auxilios de la religión cristiana y rodeada del cariño y cuidado de los suyos, entregó su alma al Creador el pasado domingo la distinguida y muy estimada señorita Conchita Pereira, perteneciente a una de las más arraigadas familias guanabacoenses.

Ligada íntimamente al magisterio local, del que fué Auxiliar de Kindergarten en la escuela No. 2 que lleva por nombre precisamente el de su tía, aquella venerable educadora que se llamó Rosa Serra, que supo ser forjadora ejemplar de una juventud capaz de enaltecer su obra, la señorita Pereira, por su trato afable y cortés y su constante dedicación a la enseñanza, cosechó a su paso por la vida hondos y verdaderos afectos.

A su sepelio, verificado en la tarde del lunes, concurrieron las representaciones de todas las clases sociales de la localidad conpenetradas del dolor de sus familiares que hoy lloran tan irreparable pérdida.

Reciban en estas líneas sus deudos, entre los cuales se encuentra el general amigo Cuco Romero, el sentido pésame de nuestra más profunda condolencia. Elevemos nuestras preces al cielo para que Dios acoja en su seno el alma buena de Conchita y otorgue a sus familiares la resignación necesaria para poder resistir tan rudo golpe.

Función benéfica

Con verdadero entusiasmo ha sido acogida por parte de nuestras familias la función a beneficio de la Doctrina Cristiana de Santo Domingo, y q. está señalada para el próximo domingo día 23 en los salones de la Unión 25 de Caballeros Católicos.

Numerosos son los pedidos de entradas que se están haciendo para ese acto en el que se desarrollará el siguiente programa:

Primera parte

1—Palabras de apertura.
1—Himno Catequístico Diocesano por las niñas del Catecismo de Santo Domingo.
1—Diálogo: «Jesús y el alma», por Liduvina Fernández y Raquel López.
1—Poesía «El huerfanito» por el niño Raúl Navarro.
1—«La Loca», juguete cómico en un acto por Maximiliano M.

Reparto:

Gertudis — Asunción Pérez
Luisa — Raquel López
Juana — Liduvina Fernández
Inés — María L. González
Rosa — Marta Pérez

1—Canto «Trinia» por la niña Adelaida Fernández.
1—Coro «Damisela» por un grupo de niñas del Catecismo.

Segunda parte

1—Diálogo «Fanatismo y Socialismo» por Teresita Bas y Adelaida Fernández.
1—El Paraguerito» por el niño Fitquin Mesa.
1—Duo mejicano por las hermanas Rosario y Fedora Martínez acompañadas a la guitarra por Miguel García.
1—«Lo que inventa las mujeres». Juguete cómico en un acto por Eduardo Martínez.

Reparto:

Da. Carlota — Srta. Amelia T. Fernández.
Hildebranda — Srta. María Pomyea.
Peinala — Srta Elisa Fernández
Blanca — Srta. Hilda Singenir
María — Srta. Teresita Bas

1—Coro «El Fado» por un grupo de niñas del Catecismo.
1—Cuadro plástico por niñas de la Doctrina.

Agradecido

Nuestro muy estimado amigo, el distinguido y conocido joven Jorge Valdés Anciano, nos encarga hagamos llegar por este medio el mensaje sentido de su más profunda gratitud a todas las personas amigas que estuvieron interesándose por su estado de salud durante la enfermedad que padeciera recientemente.

Queda pues complacido el amigo Valdés Anciano.

Citación

El Secretario General del Casino Español, el apreciable amigo Rafael García Iglesias ha citado a los miembros directivos de la institución hispana para la sesión ordinaria que se celebrará en el local social el próximo jueves día 20 del actual, a las ocho de la noche, en primera convocatoria, y a las nueve en segunda.

Se espera que a la misma asista la totalidad de la Junta Directiva por figurar en la orden del día asuntos de vital interés.

Antiguos alumnos de «El Infantil»

Accediendo al requerimiento gentil del joven Juan Villalba Jr., Secretario General de la Asociación de Antiguos Alumnos del colegio «El Infantil», informo gustosamente a la sociedad guanabacoense que se encuentra organizando su tradicional Baile de las Flores, que tendrá efecto el próximo día 4 de mayo en sus espaciosos salones de Luyanó 26o.

Para este acto bailable la entusiasta directiva de «El Infantil» está tratando de contratar una orquesta que goza de todas las simpatías de la juventud bailadora cuyo nombre daré a conocer a mis lectores en proximas notas sobre esta fiesta.

Las damas y caballeros que deseen asistir deben solicitar su invitación en la Secretaría del Club de ocho a diez de la noche.

Este baile será un nuevo éxito del amigo Regateiro y su directiva.

Por los teatros

Hoy presenta la empresa del coliseo Carral un estreno selecto «El mundo se divierte», por Gingers y Douglas Fairbanks Jr., y «El delator», por Douglas Mc. Lean.

En Fausto «Pedro el Grande» y «Bajas pasiones» por Dorothy Mc. Call.

Rafael Fernández Dalmás.

VICHY HOPITAL

Para AFECCIONES del ESTOMAGO y del INTESTINO

Manantiales del ESTADO FRANCES

VICHY CELESTINS
AGUA de REGIMEN de los ARTRITICOS DIABETICOS HEPATICOS GOTOSOS

VICHY GRANDE GRILLE
ENFERMEDADES del HIGADO y del APARATO BILIARIO

PASTILLAS VICHY ETAT, facilitan la digestión. Muy agradables. Las PASTILLAS con los COMPRIMIDOS y las SALES de VICHY ETAT completan el tratamiento de las AGUAS.

Los Gérmenes del Asma Destruídos En 3 Minutos

La asfixia, la dificultad para respirar, el ahogo del asma y la bronquitis, envenenan su sistema, arrullan su salud y debilitan su corazón. Mendaco, la fórmula de un médico americano, empieza a exterminar los gérmenes del asma en 3 minutos, purifica la sangre y produce nueva vitalidad haciendo posible que Ud. duerma profundamente toda la noche, que pueda comer cuanto guste y gozar de la vida. Mendaco es tan eficaz que se garantiza que en 24 horas hará que Ud. pueda respirar fácil y libremente, haciendo desaparecer por completo el asma en el término de 8 días, o se le reembolsará su dinero al devolver el frasco vacío. Consiga Mendaco en la botica, la garantía lo protege a Ud.

Mendaco *Acaba con la Asma★Bronquitis★Fiebre de Heno*

DENUNCIO DE HURTO

Juan Guerra Guera, vecino de Sol 462, denunció a la policía que José Bladerminó Rodríguez, a quien dejó al cuidado de una carretilla de venta ambulante que posee en Monte y Corrales, le sustrajo de la misma varias prendas y la suma de sesenta centavos.

AVISO

Los Ferrocarriles Unidos de la Habana y los Ferrocarriles Consolidados de Cuba desean hacer público que en vista del extraordinario número de personas que asistirá al Homenaje Nacional al director del DIARIO DE LA MARINA, doctor José I. Rivero, han acordado hacer una considerable rebaja en el precio de sus pasajes de primera clase, así como un descuento de un treinta y tres por ciento en el precio usual de los coches Pullman. La rebaja será efectiva solamente en pasajes de ida y vuelta a la Habana, y regirá: para la Habana, desde el día 23 hasta el 30 de Abril; y para el regreso, desde el día 30 de Abril hasta el 7 de Mayo próximo.

PARA DAR UNA IDEA DE LO QUE SIGNIFICA ESA REBAJA, DAREMOS ALGUNOS PRECIOS DE LOS QUE REGIRAN DURANTE ESOS DIAS:

Ida y vuelta de Santiago de Cuba a la Habana		$10.50
„ „ de Camagüey a la Habana	„	6.50
„ „ de Santa Clara a la Habana	„	3.00
„ „ de Cienfuegos a la Habana	„	3.00
„ „ de Caibarién a la Habana	„	4.00
„ „ de Sagua la Grande a la Habana	„	3.50
„ „ de Pinar del Río a la Habana	„	2.00
„ „ de Cárdenas a la Habana	„	1.40
„ „ de Colón a la Habana	„	1.70

Los anteriores precios serán para pasajes de primera clase, haciendo la Compañía de los Ferrocarriles Consolidados una rebaja de un treinta y tres por ciento en los Pullman, y los Ferrocarriles Unidos rebajas de gran importancia en dichos coches.

Los precios de pasajes de los otros términos municipales que hacen combinación o se encuentran an la vía, serán proporcionales.

M.E.C.D. 2016

CRONICA HABANERA

NENITA GONZALEZ DE SARMIENTO

En la residencia de sus padres, en el Vedado, contrajo matrimonio en días pasados la bella señorita Nenita González con el señor Rafael Sarmiento.

Dicha boda se llevó a cabo en la intimidad, siendo padrinos el señor Oscar González, padre de ella, y la señora Zoila Rodríguez de Sarmiento, madre de él.

Un grupo de familiares presenció la boda, que tuvo el lucimiento acostumbrado de estas ceremonias.

EL ACONTECIMIENTO DE HOY.—Para las cinco y media de la tarde en el Teatro Auditorium está señalado el concierto de piano que ofrecerá a beneficio de la Liga contra el Cáncer, la gran pianista cubana Margot de Blanck.

Lo más selecto de nuestra sociedad se dará cita en este acto llamado a resultar un doble acontecimiento artístico y social.

Margot de Blanck, después de una prolongada ausencia de las salas de conciertos, vuelve a presentarse con un programa magnífico en cuya interpretación pondrá de manifiesto su talento artístico, su gusto, su técnica admirable.

El Auditorium vestirá esta tarde sus mejores galas.

Reseñaremos el acto.

LA RIFA DE LAS DAMAS DE LA CARIDAD.—A medida que se acerca la fecha aumenta el interés para participar en la rifa organizada por las Damas de la Caridad de San Vicente de Paul.

Rifa de un lujoso automóvil «Plymouth» que se llevará a efecto el próximo día veintiseis de Abril por el sorteo de la Lotería Nacional.

En vista de lo muy cerca que está la fecha de este sorteo, las Damas de la Caridad de San Vicente de Paul ruegan a las personas que tengan talonarios en su poder se sirvan enviar el importe cuanto antes, a las señoras María Montalvo de Soto Navarro, Navarrete No. 15 entre Luisa Quijano y General Capote; Ernestina Ordóñez, de Contreras 15 entre 2 y 4 Vedado y María Teresa Escará de Casares, Prado 112, Habana, donde también podrán adquirirse tickets para el sorteo.

Será un éxito esta rifa.

Lo auguramos.

EN EL VEDADO TENNIS. — Una numerosa concurrencia asistió a la exhibición de la película «Ellos Descubrieron América» llevada a cabo el pasado lunes por la noche en el espléndido salón de baile del Vedado Tennis Club.

Dicha film, cuyo argumento está basado en un viaje de novios de un joven matrimonio a través de todos los Estados Unidos, gustó extraordinariamente a la concurrencia.

Bajo la presidencia del ingeniero Miguel Angel Moenck, Presidente del Club, congregábase allí esa noche este grupo selecto de socios y sus familiares.

Entre los matrimonios, Néstor Mendoza y Alicia Párraga, Mario Mendoza y Bebe Vinent, Charles Zaldo y Carmen de la Guardia, Fernando de Castro y María Antonia Freyre, Eugenio Sánchez Agramonte y Angelita Horstmann, Frank Treiles y Virginia Shaw, Raúl Mendoza y Carola Olavarría, Humberto Machado e Isabel Mustelier, Angel Aixalá y Sara Pertierra, Gastón Godoy y Laura Angulo, Humberto Pertierra y Elena Angulo, Fico Alvarez de La Campa y Paquita López Maza, Juan Portela y Moraima del Pico, Ernesto Usategui y Cucú Alvarez Fonts, Fernando Florit y María Antonia Alvarez.

La señora Cucuca Llansó de Carreño.

Y las señoritas María Luisa Mendoza, Loló Angulo, Lucy Whitehouse, Georgina Trelles, Elena Castellanos, Isolina y Mignon Olmo, Lourdes del Valle, Maggie Wolf, Vi Aldecoa, Pupusa Camejo, Dora Pogolotti, Carmelie Ribas, Hortencia Arroyo, Nenita y Gloria Ariosa, y Poupée Puig.

BODAS DE PLATA.—Ayer cumplieron veinticinco años de dulce y completa paz conyugal, Bodas de Plata, el señor Fernando Munilla y su esposa Blanca Soliño.

El acontecimiento fué festejado con una comida de carácter informal que tuvo lugar anoche en la residencia del querido compañero Joaquín Aristigueta y de su esposa Leonor Soliño, asistiendo solamente un grupo de familiares.

Reciban nuestra felicitación.

EL HOMENAJE A ALEJANDRO HERRERA.—Como hemos anunciado, el próximo viernes a las nueve de la noche se celebrará en el Hotel Nacional el banquete homenaje al Director-Administrador del Periódico «El Mundo» doctor Alejandro Herrera Arango.

Motiva dicho homenaje, que promete resultar muy brillante y lucido, la reciente designación del doctor Herrera Arango para el alto cargo que ocupa en la importante empresa periodística.

Durante la comida habrá un magnífico show en el que tomarán parte distinguidos elementos artísticos que han brindado su concurso.

En nuestra sociedad hay mucho entusiasmo para asistir al acto.

BODA POXIMA.—En la Iglesia Parroquial de Nuestra Señora de Monserrate tendrá lugar el domingo treinta del corriente, a las nueve de la noche, la boda de la encantadora señorita Gonzalina Fernández Batista, sobrina de nuestro estimado amigo y compañero Emilio B. Batista, con el señor Manuel Arcois y Vilar.

Tan simpática ceremonia será apadrinada por la señora Julia Vilar viuda de Ardois, madre del novio y por el doctor Gonzalo Fernández, padre de la gentil fiancée.

Las invitaciones ya vienen circulando entre las amistades de ambos contrayentes.

Será una boda lucidísima.

NUEVO STUDIO.—Alembert, joven y conocido artista de la fotografía, que goza ya de numerosa clientela en nuestra sociedad, ha instalado su estudio en la casa de la calle Amistad 307 entre San Rafael y San José.

El Studio Alembert ha sido montado lujosamente y con todos los adelantos de la fotografía.

Un nuevo studio para nuestras familias.

ALMUERZO CAMPESTRE.—El domingo en la preciosa finca de la familia Boza en el Wajay se celebró un almuerzo.

Almuerzo campestre del que disfrutaron las siguientes parejitas: Alicia Boza Masvidal y Oswaldo Plana, Lupe Zúñiga y Manolo García Solís, Enriquetica Mora y José Angel Valls, Ana María García Robiu y Manolo Boza, Macucha Larrieu y Carlos Martínez Castells Carmen de Posada y Orlando Soto Marina Tamargo y Fausto Garzón, Carmen Luisa Aenlle y Eddy Busquet y Carina de Posada y Julián Calvo.

Resultó muy animado.

UN TE. — Ayer en la residencia de la señora Blanquita Fernández de Castro de Jardines le fué ofrecido un té al gran compositor panameño Alberto Galimany de paso por la Habana, así como a la señora María D. de Villalaz, también panameña y Delegada de la Cruz Blanca de la Paz de Cuba en aquella República hermana.

Durante toda la tarde se hizo música pudiendo la concurrencia allí reunida escuchar las bellas composiciones del maestro Galimany cantadas por la mezzo-soprano María Teresa Morán de Fonts.

También se escucharon distintas obras de la señora Fernández de Castro de Jardines que cantó la soprano María del Carmen Vinent.

Muy complacidos quedaron todos los presentes por las atenciones recibidas de los esposos Jardines-Fernández de Castro.

DE ALTA.—Ha sido dada de alta después de una difícil operación de catarata, la distinguida señorita Camila Briñas.

Dicha operación fué practicada por el doctor Enrique Cuéllar en su clínica de ojos.

Lo felicitamos por su nuevo éxito.

La Milagrosa
VIVERES FINOS
ESPECIALIDAD EN PRODUCTOS PARA NIÑOS
GALIANO-404 TELFS. M-6466 - A-7137

La educación es la herencia más valiosa que pueden dejar los padres a los hijos--

Fortalezca sus cerebros dándoles MALTINA TIVOLI VITAMINADA

COMO DIJO MARTI: *"Con todos y para todos"*

CERVECERIA LA TROPICAL

EN EL LYCEUM. — El próximo viernes a las cinco y media de la tarde ofrecerá un recital de piano en el «Lyceum» y «Lawn Tennis Club», la prestigiosa sociedad del Vedado, el pianista Paul Aron, profesor del Conservatorio Estatal de Dresden.

Muy interesante es el programa de este concierto el que próximamente daremos a conocer.

SIMPATICA BODA. — Para el próximo día veintidós a las seis de la tarde ha sido concertada la boda de la encantadora señorita Mireya Sardiñas con el doctor Jesús García Martínez.

Simpática boda que reseñaremos.

PESAME. — Se lo enviamos muy sentido con estas líneas a nuestro amigo Jesús Roig de Leuchsenring por el fallecimiento de su tía Concepción Roig y Forte Saavedra.

El fallecimiento de la señora Roig acaeció el pasado domingo en nuestra capital.

UNA REUNION. — El próximo sábado, 22 de abril, se efectuará una reunión en la casa de la señora Rosita Rivacoba de Marcos, con objeto de organizar una serie de conciertos de música de cámara, que estarán a cargo del Trío de la Habana, formado por los conocidos y eminentes artistas, Alberto Falcón, Alberto Bolet y Alberto Roldán.

Con la señora de Marcos se reunirán ese día, a las cinco de la tarde, numerosas y distinguidas damas de nuestra sociedad, decididas a dar sus mejores estímulos a la obra artística del valioso Trío de la Habana.

EN FAVOR DE LOS POBRES.—En nuestros círculos sociales se viene haciendo una recolecta de fondos para la Primera Comunión y otros útiles de los niños pobres de la Parroquia de Marianao.

Trátase de una obra magnífica que ha de tener la mejor acogida no sólo por el fin que la inspira sino por la distinción de las damas que la patrocinan.

Conocidas personas de la sociedad habanera vienen engrosando las listas de contribuyentes que en su oportunidad daremos a conocer.

EL MINISTRO DEL BRASIL.—El Excmo. Señor Sylvio Rangel de Castro, Ministro del Brasil, que regresó hace días de las vecinas repúblicas de Haiti y Santo Domingo a donde fué a presentar credenciales, ha reasumido la dirección de la Legación en la Habana

Con el señor Rangel de Castro vino también el señor Waldemar Lima Sarmanho, Consejero Comercial de la Legación.

LA FIESTA DEL JAIMANITAS. Todo hace augurar que la fiesta del sábado próximo en el Jaimanitas Club será un brillantísimo acontecimiento social.

Como es sabido, dicha fiesta tiene por objeto recolectar fondos con destino a la sección de Remos del Club, habiéndose hecho grandes preparativos para que la misma revista el mayor lucimiento y resulte el mejor éxito.

«The Carsmen-s Ball» es el título de tan simpática fiesta.

Dará comienzo a las nueve de la noche y se prolongará hasta por la madrugada con el concurso de la Orquesta Havana Casino y del renombrado Cuarteto Luna.

La iluminación será algo fantástico.

Y se instalarán distintos kioscos por los jardines para el servicio del buffet, de las bebidas, del café, atendidos todos por gentiles señoritas de la sociedad habanera que brindan su concurso a la fiesta.

El precio de la invitación es de un peso cincuenta centavos.

Se agotarán.

(Continúa en la página NUEVE)

El Comité de las obras que se ejecutan en Camagüey, agradecido al Secretario de Obras Públicas

En breve sacarán a subasta los trabajos para demoler el edificio de la antigua Carcel y Audiencia, en cuyo lugar será construído un bello parque. Otro parque en Medina

El Ejecutivo del Comité que viene laborando por la realización de las obras públicas en Camagüey, ha enviado una carta de agradecimiento al Secretario, señor Enrique Ruiz Williams, por haberlo autorizado para invertir los mil cien pesos que prometiera el Comité, en los trabajos de pavimentación de la calle Lugareño y en el pago de las obras que se están realizando en la calle Martí. Expresan su reconocimiento por la forma eficiente en que se realizaron los trabajos de las calles Lugareño y Hermanos Agüero, y los que se ejecutan en la calle Martí. Los comunicantes se sienten solidarizados en la gratitud expresada, con los vecinos y propietarios. Ratifican su aprecio y consideración al Secretario, por la buena acogida que éste dió a su solicitud y hacen extensivas sus felicitaciones a los ingenieros Morató y Bretón, de aquel Distrito, por su acertada labor.

Importantes proyectos está confeccionando el Negociado de Construcciones Civiles

Se están terminando las diligencias que han de servir para la subasta de la demolición de la antigua Cárcel y Audiencia de la Habana, por el Negociado de Construcciones Civiles y Militares.

—También se ultima el proyecto del monumento a las víctimas del ras de mar que destruyó la ciudad de Santa Cruz del Sur, que se construirá con piedra de Capellanía.

—Se halla muy adelantado el proyecto del parque que ha de ser construído en el lugar que ocupó la antigua Cárcel de la Habana, conservándose dentro de su perímetro las reliquias históricas del Parque de los Estudiantes, instalándose bustos de patriotas y otros recuerdos.

—Se trabaja ya en el proyecto de un parque, en una porción de las llamadas Canteras de Medina, en las que trabajó el Apóstol Martí, cuando estudiante aún comenzaba su labor patriótica revolucionaria que había de culminar años después en la independencia de Cuba.

Ingenieros designados para obras en Camagüey

Ha informado el Jefe del Distrito de Camagüey, del inicio de los trabajos en un tramo del camino El Ecuador», habiéndose nombrado encargado de los mismos al ingeniero señor Enrique Hernández.

Para el replantamiento de la carretera de Jatibonico a Mayajigua y Arroyo Blanco fué designado el ingeniero Nicolás Peliu.

Y finalmente, para los trabajos iniciados del camino entre Guáimaro y Elia se designó como técnico al ingeniero Eudaldo Feria.

Gestión cooperativa para el arreglo de una calle

Se está estudiando por la Superioridad de Obras Públicas una solicitud de la Cooperativa de los Omnibus Aliados, para que se haga un presupuesto para el arreglo de la calle Baños, tramo de 5ta. a 25, en el Vedado, notificándole la parte proporcional que debe aportar dicha Cooperativa en el costo total.

Transferencia para el pago de jornales

Se ha formalizado una transferencia de siete mil pesos, para el inmediato pago de jornales pendientes en los trabajos de la carretera de San Vicente a Bahía Honda. Dicha suma se toma de los sesenta mil pesos concedidos para otra atención menos urgente.

Traspaso reconocido

Por decreto presidencial se ha reconocido el traspaso efectuado a favor de la señora María Guzmán y Vázquez, por el Ldo. Federico Laredo Bru de la concesión original otorgada al señor Agustín Agullero, en agosto de 1912, para construir una caseta, muelle y relleno en el puerto de Cienfuegos, obligándose al cumplimiento de los deberes que le imponen las cláusulas de la concesión primitiva.

Se restablece el nombre a un parque

Se ha resuelto por decreto presidencial restablecer el nombre de «General Monteagudo» al parque sito en las calles 19 a I, en el Vedado, disponiéndose asimismo que la Secretaría de Obras Públicas, de acuerdo con el Ayuntamiento de la Habana, designe un lugar adecuado en la ciudad, para nominarlo «Víctor Hugo» como homenaje del pueblo de Cuba al ilustre escritor francés.

Programa patrocinado por los fabricantes de las famosas gomas U. S. ROYAL MASTER RAYON y U. S. ROYAL DE LUXE.

E.C.-2

quita el dolor en 3 segundos

LOS CALLOS

se aflojan con sólo una aplicación de Gets-It. Una o dos gotas acaban con la tortura de los callos dolorosos. Pocos días después puede Ud. desprender el callo de raíz.

GETS-IT

lo hará olvidar sus callos

Sueño — Agitado, miedo, angustia, nervios, cura SAUCIL, gotas. No es calmante. No engaña.

G A C E T I L L A S

AUDITORIUM: «PAJAROS BOBOS»

Una comedia para reír a más no poder... un hit de alegría y comicidad que nos mantiene en constante entusiasmo durante 80 deliciosos minutos... Un matrimonio como usted nunca se lo ha imaginado. Una de esas comedias íntimas del hogar que estamos acostumbrados a conocer en detalles... pero que nunca son traídas a la pantalla, en todo su realismo de fuerte colorido.

Eso es «Pájaros Bobos», la formidable super-comedia Metro que interpretan los ases de la risa, los inimitables Stan Laurel y Oliver Hardy, los dos amigos que nada ni nadie podía separar. ¡Véalos hoy en nuestro turno de las 9:45 en «Pájaros Bobos».

A las 8:30: «El Joven doctor Kildare de Lew Ayres.

Por la tarde a las 5:00 Recital de Piano por Margot de Blanck. Lunetas 1.50. Primer Balcony 1.00 y 0.80 Segundo Balcony 60 y 40 centavos. Localidades e informes a los teléfonos F-3547 y F.4455.

Mañana: «El Zar Loco», la intensa, sensacional y maravillosa interpretación que nos ofrece el formidable actor Harry Baur, secundado por Pierre Renoir, Suzy Prim y Josette Day y que constituye el más brillante triunfo en la espectacular carrera del mago Maurice Tourner. «El Zar Loco» no es un drama genialmente captado para buscar una impresión más o menos honda de su tema, con fines artísticos.

Es un drama real, humano; una reproducción exacta de la vida de un monarca, que por sus violencias y despóticas actitudes, fué sin duda alguna, el más vesánico y temperamental de los Romanoff.

PAYRET: «MEXICO LINDO»

Unas super-revista musical se está exhibiendo en «Payret» con gran éxito. «México Lindo». Interpretada por los grandes actores mexicanos del teatro de Bellas Artes y figurando en las partes principales Ramón Pereda y Adriana Lamar. Cientos de actores... Bailarines... Cantantes... 18 Canciones 18 éxitos. Una película musical encantadora. Dos horas de duración.

Además se completa el programa con un cartón en colores «Romance en Honolulu», acompañada de «La hora final», un drama crispante y de intensa emoción.

Este programa se exhibirá hasta el domingo inclusive, conjuntamente con el episodio número 11 de la ultra dinámica serie: «La Araña Negra».

El lunes: Joan Crawford, Margaret Sullavan, Melvyn Douglas y Robert Young en «La hora radiante» y «Despierta Cenicienta» con Franciska Gaal y Franchot Tone.

NEPTUNO: «SUSPIROS DE ESPAÑA»

Nuevamente se exhibe hoy la encantadora producción «Suspiros de España» con Estrellita Castro, Miguel Ligero, Concha Catalá y Roberto Rey, y para completar el programa: «El Novio de Mamá» con Imperio Argentina.

Además el Noticiario. Los precios: 10 centavos de 2:30 a 6:30 y 15 centavos después. Niños a todas horas 10 centavos.

Mañana: El nuevo detective chino, Sidney Toler en «Charlie Chan de Robert Brums», Variedad en colores y la revista semanal de asuntos mundiales.

Los precios son: 20 centavos hasta las 6 y 30 y 30 centavos después. Niños 15 centavos. Tertulia 10 centavos.

Mañana. Este mismo gran programa. Domingo una gran matinée desde la una.

El lunes estreno en Cuba de la super-producción Argentina, titulada: «Cuatro Corazones» por el mejor reparto... la mejor actuación.

UN GRAN CINE TEATRO POPULAR

El modernísimo teatro «Favorito», construído por el Circuito teatral E. P. Smith, y situado en Belascoain y Peñalver, cuya inauguración será señalada dentro de breves días, será sin duda alguna el popular coliseo de la Habana.

Espacioso, cómodo, con una gran capacidad tanto en su platea como en su tertulia familiar, pudiendo acomodar un total de 1,600 personas, confortablemente sentadas, este coliseo perfecto, hará desfilar por su escenario de grandes dimensiones y su pantalla gigante, los mejores espectáculos teatrales y la proyección de las más destacadas películas que se presenta en Cuba.

La última palabra en sonido, proyección, reventilación, acústica, visual, en fin, todos los adelantos de la cinematografía puestos al alcance de las más modestas fortunas.

La apertura del «Favorito» no se hará esperar, y desde ahora podemos garantizar que constituirá uno de los mayores eventos del año.

FLORENCIA: «MARIA ANTONIETA»

Hoy, presenta la Metro, a la excelsa Norma Shearer y al ídolo de ídolos Tyrone Power en la super-producción: «María Antonieta», acompañada de la hilarante comedia «A Mamá le gusta el Arte» con Guy Kibbee y Alice Brady. Además el Noticiario.

«María Antonieta» se exhibe exactamente a las 2, 6 y 9:45 y «A Mamá le gusta el Arte» a las 4:30 y a las 8:30.

Los precios: 15 centavos de 2:30 a 6:30 y 20 centavos después. Niños a todas horas 10 centavos y tertulia familiar 10 centavos.

Mañana: Joan Crawford, Margaret Sullavan, Melvyn Douglas y Robert Young en «La hora Radiante» y C. Gable, Myrna Loy y Spencer Tracy en «Piloto de Pruebas».

El viernes popular: Victor Francen, en «Yo Acuso» y «Seducción».

El sábado: el máximo orgullo de 20th Century Fox: «Suez» con Tyrone Power, Loretta Young y Annabella y «Marido de Conveniencia».

OLIMPIC: «TAMARA»

«Olimpic», en Línea y B, en el Vedado, con el teléfono F-3711, ofrece hoy un monumental programa, en el que figuran dos estrenos.

En los turnos de 4 y 15 y 8:30, se exhibirá la sensacional, formidable producción: «El hijo de Frankenstein», creación de Boris Karloff, Bela Lugosi y Basil Rathbone.

En turnos preferentes de 5 y 30 y 9 y 45 revista y gran pre-estreno de la maravillosa super-joya francesa «Tamara» (Sólo para mayores) que es una creación de Vera Korene, Víctor Francen y otras estrellas del cine francés.

Precios que rigen hoy: luneta mayores 30 centavos y tertulia 15 centavos hasta las 6 y 30 y luneta 40 centavos y tertulia 20 centavos después.

Mañana: gran estreno en el Vedado de «Estampas Habaneras», con la gran estrella cubana Blanquita Amaro, Chaflán, Garrido y Piñero y «La tormenta».

INFANTA: «VIVE COMO QUIERAS»

Un grandioso estreno señala para hoy la cartelera del bello y confortable teatro «Infanta», del circuito Carrerá, se trata de la grandiosa producción: «Vive como quieras», con James Stewart, Jean Arthur, Lionel Barrymore, Edward Arnold y Mischa Auer; la historia de una familia de ideas propias... que vivían felizmente a pesar de todas las críticas... una comedia encantadora con la trama más humana y sentimental que se ha filmado...

A continuación se exhibe la película: «Alas de Destrucción» con Charles Farrell y Jacqueline Wells, completa el programa revista, y un cartón.

El viernes: Regio estreno de: «Hombres con Alas» con Ray Milland y Louise Campbell.

El domingo: Espectacular estreno de la formidable cinta: «El hijo de Frankenstein».

MANZANARES: «SOMOS DE KRONSTAD»

Para hoy en este modernísimo espectáculo familiar situado en Carlos III e Infanta se ha confeccionado un interesante programa para la tanda y la noche con las dos grandes producciones: «Bloqueo» por Henry Fonda, Leo Carrillo y Madeleine Carroll, película en contra de todo lo que sea guerra, y la producción rusa, titulada: «Somos de Krosn tadt» sobre la revolución de los marinos rusos, cartones y comedias.

Mañana: Noticiarios Paramount, «La Octava Mujer de Barba Azul» por Gary Cooper y Claudette Colbert y «Sangre de Cosacos» por Akim Taniroff, cartones por Popeye.

El viernes: «Prisión sin Rejas» por Edna Best.

El sábado y domingo: la sensacional producción cubana: «Mi tía de América».

ROXY: «MARIA ANTONIETA»

Nuevamente vuelve hoy a la pantalla del «Cine Roxy», hermoso teatro de la Calle 14 entre A y Primera, Reparto Almendares, la obra cumbre de la cinematografía: «María Antonieta».

La historia de la inolvidable reina que vive en la memoria de la humanidad, por la corona que su triste destino ciñó sobre su cabeza decapitada. Una página de la historia moderna de Francia. Llena de dolor amor y heroísmo.

La más estupenda interpretación de la encantadora Norma Shearer, que se nos muestra más bella, más interesante y más artista que nunca en el role de María Antonieta, secundada por el formidable actor Tyrone Power.

Completa el programa el último Noticiario y la divertida producción de Janet Gaynor y Franchot Tone. «Nancy tiene tres amores».

Precios: 15 centavos luneta por la tarde y 20 centavos por la noche. Niños y tertulia 10 centavos.

Mañana pre-estreno de la archi-simpatiquísima producción: «Los fantasma se divierten».

RIALTO: «SUBLIME OBSESION»

Hoy se exhibe por última vez la super extraordinaria producción Universal de Robert Taylor e Irene Dunne titulada «Sublime Obsesión» la película que toda mujer debe ver. No deje de ver hoy en «Rialto» la obra cumbre de Robert Taylor e Irene Dunne dos personas que viven, aman, luchan contra las leyes inmutables de la vida.

Se completa el programa con el emocionante drama de acción intensa titulado «Asalto aéreo» interpretado por Kent Taylor.

Los precios para la función de hoy que comienza desde las 2 y 30 son: mayores 20 centavos hasta las 6 y 30, después 30 centavos, niños 15 centavos.

Mañana: grandioso estreno de la última producción filmada en Cuba titulada «Estampas habaneras» creación de la genial estrella cubana Blanquita Amaro, secundada por Chaflán, Garrido, Piñero, Julito Díaz, Alicia Rico y otros.

LARA: «JOVENES DE CORAZON». 10 CTS.

Grandioso resulta el programa que brinda hoy el concurridísimo cine «Lara», de Prado y Virtudes, con el teléfono M-2421, rigiendo como siempre el más popular de los precios.

En función continua, de 2 de la tarde a 11 y 30 de la noche se exhibirá revista, comedia, estreno de la preciosa, regia joya «Jóvenes de corazón» con Jeanet Gaynor, Douglas Fairbanks Jr., Paulette Godard y otros estrenos de la soberbia, formidable producción «El angel de las tinieblas» con Merle Oberón.

Precios: luneta 10 centavos a todas horas. Entre y salga cuando quiera.

Mañana: «Sucedió una noche» con Claudette Colbert y Clark Gable y «Vivir para gozar» con Katherine Hepburn y Gary Grant.

RIVOLI: «VIVE COMO QUIERAS»

Lo más delicioso que usted pueda imaginarse en comedias para reir. Lo más tierno que usted haya visto en romances puros si negoísmos. La más estrafalaria familia... y así y todo... la más humana. Todo ello hacen de la inmensa producción presentada por Frank Capra: «Vive como quieras», una comedia de incontenibles risas, repleta de incidentes que dejan atónitos al espectador... No espere a que se la cuenten, asista hoy al «Cine Rivoli», del Reparto La Sierra, que la presenta en sus turnos elegantes de 4:30 y 8:30, y sea de los primeros privilegiados en extasiarse con un romance sin igual.

Son intérpretes de esta deliciosa producción Jean Arthur, Lionel Barrymore, James Stewart y Edward Arnold, un conjunto estelar incomparable.

Adorna el programa un Noticiario un cartón, y el interesante film: «El Secuestro del Año» por Robert Paige y Jacqueline Wells.

Precios para hoy: 20 centavos luneta por la tarde y 30 por la noche. Niños 10 centavos.

Mañana, otro gran estreno: «Los Cinco Primores» por las monísimas quíntuples Dionne.

REINA: «EN MANOS DE UNA MUJER»

Un programa lleno de interés y emoción anuncian para hoy las carteleras del popularísimo super-cine «Reina» sito en Rayo y Reina con el Teléfono M-2272 al presentar las dos emocionantes producciones: «En Manos de una Mujer» y «La Tormenta». La trama de «En manos de una mujer» gira alrededor de una dama muy ducha en materia de amor pero que le faltaba mucho en realidad para saber lo que era amor, los protagonistas de esta simpatiquísima comedia son Constance Bennett y Vincen Price.

«La Tormenta» es un grandioso drama de la naturaleza; un espectáculo digno de verse; lleva como intérpretes: a Barton McLane, Chas, Bickford y Preston Foster. Un cartón y la revista completan el programa.

Los precios serán de 15 centavos la luneta hasta las 6 y 30 y 20 centavos después, la cómoda tertulia familiar con sus regias localidades 10 centavos.

Mañana: «Rosa del Desierto» y «Hazaña de un basebolista».

PRADO: «SI YO FUERA REY»

Para hoy tiene «Prado» el elegante teatro del Paseo de Martí, como todos los días matinée a las 2 y tandas a las 5 y 8 y 15, con lo mejor en películas por el más bajo precio de 10 centavos. Exhibiendo primeramente el gran poema de amor y espiirtualidad «Sueño de amor eterno» por Gary Cooper y la aventura romántica de Francois Villon. «Si yo fuera Rey» por el formidable actor Ronald Colmand. Completando el programa una revista y un gracioso cartón. Mañana, «El Jorobado o Enrique de Lagardere» y Jeny la Mal Querida». El viernes, «En el Viejo Chicago» por Tyrone Power y «Mi buena estrella» por Sonja Henie.

VERDUN: «PRISION SIN REJAS»

Formidable programa brinda hoy a su público la empresa del predilecto teatro «Verdún» de Consulado 214, teléfono A-9206 presentando a Corinne Luchaire y Edna Best en la grandiosa producción titulada «Prisión sin rejas». Conjuntamente se exhibe la bellísima cinta «Tenía que ser tuya», por Joan Bennett y Henry Fonda. Además Noticiario y un gracioso cartón en colores.

La función dará comienzo a las 2 de la tarde rigiendo los siguientes precios: 15 centavos luneta hasta las 6 y 30 y 20 centavos después. Los niños 10 centavos y la tertulia familiar con butacas 10 centavos a todas horas.

Mañana: la magnífica producción cubana «El romance del palmar» y «Reportaje sensacional».

COLONIAL: «TRIUNFA EL AMOR»

Un programa colosal es el que brinda a sus asiduos hoy el simpático y moderno cine de las familias «Colonial», sito en Reina 309, con el teléfono A-7879.

Hoy en función continua, de 5 de la tarde a 11 y 30 de la noche se exhibirá revista, comedia, estreno de la dinámica, original producción «Avión a Marte» con Jean Rogers y Buster Grabbe y estreno de la muy preciosa, regia producción «Triunfa el amor» con Joel Mac Crea y Andrea Leeds.

Precios: luneta 10 centavos y tertulia damas y niños 5 centavos y caballeros 170 hasta las 6 y 30 y mayores 15 centavos, niños 10 centavos y tertulia familiar 10 centavos después.

Mañana: «Patrulla submarina» y «Dormitorio para señoritas».

ACTUALIDADES: «ROSALIE»

Las carteleras del moderno y elegante cine «Actualidades», sito en Monserrate 262, con el teléfono M-5575, anuncian hoy un precioso programa.

En la función continua, de 2 de la tarde a 11 y 30 de la noche se exhibirá revista, comedia, estreno de la copia nueva de la preciosa joya musical «Rosalie» con Eleonor Powell y el popular Nelson Eddy y estreno de la bella, original comedia «La mujer del futuro» con Mirna Loy y Franchot Tone.

Mañana: «El Club de las Millonarias» con Bárbara Stanwyck y «¡Oh... Marieta!» con Jeanette Mac Donald y Nelson Eddy.

CERVANTES: «SI YO FUERA REY»

Teléfono M-6494. «Si yo fuera Rey» y «El Día que me Quieras».

A precios populares de 5 centavos las damas y los niños en matinée y tanda se pasa hoy un grandioso programa en este favorito cine de las familias, cartones por Popeye, «La Casa es Seria» película por Carlos Gardel e Imperio Argentina, «El Día que me Quieras» por Gardel y Rosita Moreno y el estreno de «Si yo fuera rey» por Ronald Colman. Mañana: Cartones, comedias, «La última cita» en español con Luana Alcáñiz y «Un Millón de Testigos» por Jack Holt. El viernes 21 «Vencido por amor» por Jean Gabin y «El Jorobado o Enrique Lagardere» por Robert Vidalin, grandiosa producción histórica. Precios populares. El sábado y domingo «Mi Tío Samuel».

MAJESTIC: «DI QUE ME QUIERES»

Un programa extraordinario, a base de dos regias producciones, y todo a precios, populares, presenta para hoy en todos sus turnos, el elegante teatro «Majestic» situado en Consulado 210 con el Telf. M-4477. Comenzando la función corrida a las 2 en punto de la tarde, y además de un noticiario Pathé, un cartón en colores y una graciosa comedia, se exhibirá la sentimental producción musical, «Adiós Mis Ilusiones» que interpretan Bobby Breen, Dolores Costello y la pequeña patinadora de 5 años, Irene Dare. A continuación, Jorge Lewis, Eva Ortega y Martín Galarraga en una fastuosa producción en español, «Dí que me Quieres». Canciones típicas, música arrulladora, bellas mujeres en un lujoso ambiente neoyorquino con los ensueños, anhelos truncos y la alegría de vivir de un par de ilusos que arrostran privaciones y sufrimientos hasta alcanzar el triunfo.... Precios: Luneta y preferencia, a todas horas, 10 centavos. Tertulia, a todas horas, damas y niños 5, caballeros 10 centavos.

Mañana: Dos grandes estrenos: «Condenado» de Charles Quigley y Rita Hayworth y Ralph Bellamy en «La Antesala de la Muerte».

LIRA: «CON LOS BRAZOS ABIERTOS»

Dos producciones extraordinarias, combinadas en un mismo programa, presenta para hoy en todos sus turnos, el modernísimo teatro «Lira» situado en Industria y San José con el teléfono M-4474. Comenzando la función corrida a las 2 en punto de la tarde, y además de un noticiario Metrotone, un cartón en colores y una graciosa comedia, se exhibirá la conmovedora super-producción, «Los hombres no lloran» con Mickey Rooney, Judy Garland y Ronald Sinclair. A continuación, se exhibirá el melodrama más conmovedor del año: «Con los brazos abiertos» con Spencer Tracy, Mickey Rooney y Henry Hull. Estupendo drama saturado de risas y lágrimas que nos habla del sacrificio filántropico de un ministro de la Iglesia de Dios que practica la bellísima obra de salvar de las garras de la abyección a los niños desvalidos de un pueblo. Precios: Luneta, antes de las 6 y 30, damas y niños 5 centavos, caballeros 10 centavos. Después, 10 centavos toods.

Mañana: Día de la Risa: Charlie Chaplin y Paulette Goddard en «Tiempos Modernos» y «Torero a la Fuerza» de Eddie Cantor y Robert Young.

BELASCOAIN: «LOS SECRETOS DE UN DON JUAN»

Extraordinario y magnífico programa es el que anuncian hoy las carteleras del moderno y ventilado teatro «Belascoain», del circuito Carrerá, situado en Belascoain 853 esquina a Peñalver, con el teléfono U-5200, exhibiéndose en los turnos preferidos el magnífico film: «Los Secretos de un Don Juan», con Fredric March y Joan Bennett, en que nos relata las aventuras de un magnífico detective que recorre medio mundo en la persecución de un delincuente y con la cual acaba por enamorarse. También se exhibirá «Las Aventuras de Tom Sawyer», con Tommey Kelly, en colores, completándose el programa con revista y un precioso cartón. La función que es continua, dará comienzo a las 5 de la tarde, siendo los precios hasta las 6:30, luneta 15 centavos y después 20. Los niños y la cómoda tertulia familiar 10 centavos a todas horas.

Mañana: «El Duque de West Point».

GRIS: «VUELAN MIS CANCIONES»

La empresa Heydrich-Fernández Ledón, se complace en ofrecer hoy a sus favorecedores del elegante cine «Gris», de Baños y 17, en el Vedado, con el teléfono F-4292, un programa grandioso.

En turnos de 4 y 8:15, se exhibirá el histórico e intenso drama «Los Ultimos 100 Días de Napoleón», con Werner Kraus.

En los turnos preferentes, a las 5:30 y 9:45, revista, variedad y estreno de la muy preciosa, regia y grandiosa joya musical: «Vuelan Mis Canciones», creación de la genial cantante Martha Eggerth, la orquesta de Thingaros con la Sinfónica de Viena.

Precios: luneta mayores 20 centavos, niños 15 y tertulia 10 centavos a todas horas.

Mañana: «Mi Corazón te Llama» y «Su Gran Exito», dos grandes creaciones de Martha Eggerth.

VIVES: «CUATRO HIJAS»

Dos grandes películas pasa por su pantalla gigante hoy, el favorito cine «Vives», de la calle B, entre 27 y 29, en el Vedado, con el teléfono F-3128, de la empresa Valmaña.

En los turnos de 4:30 y 8:30, va el sensacional y emocionante drama: «Angeles Con Cara Sucia», creación de James Cagney, Pat O. Brien, Humprey Bogart y los seis muchachos de «Callejón Sin Salida».

A las 5:45 y 9:45, revista y estreno de la preciosa, regia y super joya: «Cuatro Hijas», con Priscilla, Lena y Rosemary Lane, Gale Page, Claude Rains, John Galfierd y otros.

Precios: luneta mayores 10 centavos y niños 5 por la tarde y mayores 15 centavos y niños 10 por la noche.

Mañana: la serie completa: «Guardacosta ¡Alerta!» y episodio.

El sábado visitó nuestra Redacción este grupo de agraciadas señoritas, que fueron atendidas por nuestro compañero Leandro Robainas, las cuales forman la Comisión Organizadora de un homenaje que ofrecerán sus discípulas a la notable artista y profesora de Canto de la Escuela Municipal de Música, María Adams, que tendrá efecto el día 14 de mayo próximo, en la Sala Espadero del Conservatorio Hubert de Blanck.

Forman la Comisión Organizadora las señoritas: Luisa González Nuevo, Margarita Der, Aída Reyes Reyes, Elena Markonito, Hilda Martínez, Olga Aday, Margarita González Nuevo, Rosa María Du-Breui, Luisa Otero, Lina Figueroa, Esther Cáceres y el joven actor Ramonín Valenzuela.

Motiva el homenaje, el celo y dedicación que la artista María Adams, en plenas facultades artísticas, pone en la enseñanza de sus numerosas alumnas.

COMIENZAN SUS TRABAJOS LAS COMISIONES EN EL XI CONGRESO POSTAL UNIVERSAL QUE SE CELEBRA EN LA CIUDAD DE BUENOS AIRES

En el XI Congreso Postal Universal que se viene celebrando con éxitos para la Delegación Cubana, han comenzado su labor las primeras Comisiones, habiendo tratado en la primera de ellas de la proposición de los representantes mejicanos referente a que les fuese quitado el derecho de voto a los delegados coloniales a partir del próximo Congreso, fundándose en que los países que poseen colonias tienen en la conferencia mayor número de sufragios. Esta iniciativa obtuvo el apoyo de las delegaciones hispanoamericanas y de Italia y sus colonias, y halló la oposición de los representantes del Brasil y de Francia.

Puesta a votación la ponencia, fué rechazada por 32 votos contra 13, con 15 abstenciones, entre ellas la argentina, la alemana y la china.

El Presidente de la Delegación Cubana visita el periódico «La Nación»

El Director de Correos de Cuba y Presidente de la Delegación Cubana al Congreso Postal Universal de Buenos Aires, señor José A. Montalvo, hizo una visita de cortesía al periódico «La Nación», haciéndole entrega al Director de dicho periódico, doctor Luis Mitre, de una caja de tabacos, en nombre del Director del DIARIO DE LA MARINA, doctor José I. Rivero.

El Director de «La Nación», encargó al señor Montalvo expresara su reconocimiento a nuestro Director por el obsequio y la visita hecha a nombre del DIARIO, a reserva de hacerlo él personalmente más tarde por escrito.

La Delegación Cubana al Congreso Postal Universal envió también, por conducto del Director de Correos y Telégrafos de la Argentina, doctor Adrián C. Escobar, al Presidente de aquella hermana República, doctor Roberto M. Ortiz, una caja conteniendo 300 tabacos de Cuba, confeccionada con maderas cubanas incrustadas.

La caja de tabacos obsequiada por la Delegación Cubana, fué acompañada por una carta firmada por los miembros de dicha Delegación, y dirigida al Director de Correos y Telégrafos de aquel país, en la cual se decía, entre otras cosas, lo siguiente:

«Este homenaje se rinde al supremo representante de la nación hermana y amiga, a la cual nos unen, por encima del mar y la distancia, sentimientos de estrecha y amistosa simpatía y en prenda de modesta reciprocidad por las innumerables atenciones y agasajos que se están ofreciendo a todas las delegaciones, la de Cuba entre ellas, al XI Congreso de la Unión Postal Universal.

«Confiamos en que el obsequio resulte del agrado de su Excelencia doctor Ortiz, y que sirva para que en la Casa Rosada el primer magistrado de la noble Nación Argentina pueda momentáneamente olvidar las graves preocupaciones de su elevado cargo, deleitándose con la rica hoja de uno de los principales productos de Cuba.»

4 CAMINOS: «MARGARITA, ARMANDO Y SU PADRE»

En el super-coliseum de Belascoain 1107, con el teléfono M-3676, el preferido de todas las familias, pasará por la pantalla gigante desde la 2 de la tarde en función continua la mejor realización del idioma español y que más éxito ha obtenido en este teatro: «Margarita, Armando y su Padre», con Florencio Parravicine, Mecha Ortiz y Ernesto Raquen. «Margarita, Armando y su Padre», contiene una trama extremadamente romántica, repleta de sentimentalismo, en que una dama casquivana y soñadora por llamarse Margarita y encontrar un apuesto joven llamado Armando, pretende reproducir en su vida la historia de amor exquisita y dolorosa de «La Dama de las Camelias».

También se exhibe la formidable realización de gran acción y dinamismo: «Fiel a uno Sólo», con Ronald Reagan y Mary Mac Guirre. Completando el programa con un bonito cartón.

Los precios: son populares.

Mañana: presentación del famoso tenor mexicano Pedro Vargas; y en la pantalla: «México Canta», su mejor película; y «La Zandunga», con Lupe Vélez, Lorenzo Barcelata, Chaflán, Pardave, Rafael Falcón y otros.

MODERNO: «VIVE COMO QUIERAS»

El teatro «Moderno», de 10 de Octubre 365, con el teléfono X-1305, el de los grandes acontecimientos cinematográficos, el templo del sonido y proyección, ofrece hoy en tandas de 4:45 y 8:15, el formidable pre-estreno «Columbia»: «Vives Como Quieras», del mago de la pantalla, Frank Capra, con Jean Arthur y Lionel Barrymore; y la cinta: «La Patrulla Heroica», de Robert Kent y Jacqueline Wells; y un «Paramount News». Hasta las 6:30, 20 centavos y después 30.

SANTOS SUAREZ: «LA QUE NO PERDONO»

«Santos Suárez», el favorito cine de las familias, sito en Santos Suarez y San Benigno, con el teléfono I-4600, anuncia hoy un regio programa, en el que figuran dos grandes películas.

En tanda a las 5 y nocturna a las 8:15, se exhibirá revista, comedia, estreno de la maravillosa joya musical «Bajo el Cielo del Oeste», creación de Jeanette Mac Donald y Nelson Eddy; y estreno del formidable drama argentino, todo en español «La que no Perdonó», con Elsa Conner y Mario Danesi.

Precios: luneta 10 centavos y tertulia familiar damas y niños 5 centavos y caballeros 10 centavos a todas horas.

Mañana: «Puerta Cerrada», con Libertad Lamarque y Agustín Irusta; y «Cantar es Vivir».

CUBA Y SALON ROJO: DOS REGIOS PROGRAMAS

Regio programa que forman dos bellas películas, es el que anuncia hoy el favorito cine «Cuba», de Suarez y Corrales. En tanda a las 5 y nocturna a las 8:15, se exhibirá revista, comedia, estreno de la preciosa comedia «La Divina Embustera», con Carole Lombard y Fredric March; y estreno de la bellísima y original producción «El Cowboy y la Dama», con Merle Oberon y Gary Cooper. Precios: damas y niños 5 centavos y caballeros 10 en la tanda y mayores 10 centavos y niños 5 por la noche.

Mañana: «Así es mi Tierra» y «El Regreso de Pimpinela».

«Salón Rojo», el predilecto cine de Monte y Antón Recio, anuncia para hoy un original programa. En tanda a las 5 y nocturna a las 8:15, se exhibirá revista, comedia, estreno de la estupenda y dinámica producción «Una Intriga en la China», con Griffin Jones; y estreno de la preciosa, regia y super comedia mexicana: «Aguila o Sol», con Cantinflas y Medel. Precios: damas y niños 5 centavos y caballeros 10 en la tanda y mayores 10 y niños 5 por la noche.

Mañana: «Bloqueo» y «Goldwyn Follies».

WILSON: «EL DUQUE DE WEST POINT»

«Wilson», en Belascoain y San Rafael, con el teléfono U-5863; 10 centavos de 1:30 a 6:30 y 15 centavos después. Los niños 10 centavos a todas horas.

Hoy, tarde y noche, la revista semanal y el cartón especial en preciosos colores: «El Concierto de la Banda»; y las super atracciones «La Divina Embustera», magnífica super joya extraordinaria y en preciosos colores, interpretada por Carole Lombard y Fredric March; y «El Duque de West Point», estupenda super producción, interpretada por Louis Hayward, Tom Brown, Richard Carlson, Joan Fontaine y Alan Curtis.

A las 5: «La Divina Embustera» y «El Duque de West Point».

Mañana: estupendo programa extraordinario, con las atracciones: «Mi Señorita Mamá», interpretada por Danielle Darrieux y Pierre Brasseur; y «El Rey», colosal super joya extraordinaria, interpretada por el gran actor Victor Francen, con Elvire Popesco.

TOSCA: «EL HIJO DE FRANKENSTEIN»

«Tosca», en 10 de Octubre 1007, entre San Francisco y Concepción, en la Víbora, con el teléfono I3099, anuncia hoy un programa estupendo.

En tanda a las 5 y nocturna a las 8:30, se exhibirá revista, el cartón «20 Años de Alfafa», estreno de la sensacional y emocionante super producción: «El Hijo de Frankenstein», con Boris Karloff, Bela Lugosi y Basil Rathbone; y estreno de la preciosa cinta «Guardia de Honor», con James Newill.

Precios: luneta mayores 20 centavos en la tanda y 30 por la noche. Los niños 15 centavos y la tertulia familiar 10 centavos.

Mañana: día de moda, con «Vive Como Quieras», «Lucerito», episodio, revista y noticiero.

El día 5 de mayo, gran función homenaje a Blanquita Amaro, la genial intérprete de «Estampas Habaneras».

EL GOBIERNO DE CUBA SE HIZ CARGO DE LOS CONSULADOS Y L LEGACION DE ESPAÑA EN MEXI

Fué autorizado para ello el Embajador cubano, doctor Carbo La circunstancia de que Gordon Ordás le entregara a Cuba y el Gobierno azteca, hace creer próximo el reconocimiento de Fr

En la Secretaría de Estado se informó al mediodía de ayer a los periodistas, que el ex Embajador de la extinta República española, señor Gordon Ordás, había hecho entrega de la Legación y oficinas consulares de España en México —tras levantar el inventario y acta de rigor— al doctor Carbonell, Embajador de Cuba en la capital azteca.

La Cancillería no amplió detalles. Los periodistas quisieron conocer las causas de la actitud del ex Embajador Ordás entregándole a la custodia de Cuba las pertenencias del Estado español en México, en vez de hacerlo al propio Gobierno azteca, pero nadie supo informar al respecto.

Se supone, no obstante, que en la última visita efectuada a Cuba por el señor Gordon Ordás —que, como se sabe, estaba acreditado ante los Gobiernos de México y Cuba a la vez— dicho funcionario dejó ultimados los detalles de la entrega a nuestro Gobierno, para su custodia, de los archivos y demás pertenencias de las Legaciones de España en Ciudad México y la Habana.

Algunos observadores estimaban también que la autorización de la Cancillería cubana para que el Embajador Carbonell se hiciera cargo de las pertenencias del Estado español en la nación azteca, es un síntoma de que, muy en breve, será un hecho el reconocimiento por parte del Gobierno de Cuba, del Gobierno Nacionalista español.

Actividades del Congreso del Turismo en México.

El Embajador de Cuba en México, doctor José Manuel Carbonell, ha informado a la Secretaría de Estado, que durante la llamada «Quincena de Turismo», celebrada recientemente en aquella ciudad, fueron recibidos por el Congreso Técnico del Turismo, trabajos de gran importancia que estimularán el desarrollo de las actividades turísticas en todo el

Una consecuencia del mencionado Congreso es la creación de «Tourist Club», que estará integrado por los diversos sectores conectados con dichas actividades, y que está siendo organizado por un grupo de la Comisión Nacional de Turismo, que ha pedido a la Secretaría de Economía Nacional que envíe a dicho Club, representantes del Departamento Nacional de Estadística, con el fin de que coadyuven con los profesionados de Turismo en la intensificación de la labor turística en la República.

Excursión de periodistas americanos a nuestro país.

La Tennessee Press Association, que celebrará su convención anual en Murfressboro, Tennessee, en el próximo, está organizando una excursión a Cuba, según ha informado a la Secretaría de Estado, el Cónsul de nuestra República en Chattanooga, señor José Miguel Ribas.

Este funcionario se encuentra preparando a tal finalidad, con el secretario de dicha organización, señor Roy C. Coleson, ofreciéndole toda clase de información.

Tan pronto la Convención termine sus labores, los convencionistas acompañados de sus familiares se reunirán en las ciudades de Nashville y Chattanooga, de donde partirán en un tren especial rumbo a Tampa el día 17 de Junio en la tarde de la Habana el día 19 en el vapor «Cuba».

Esta es la tercera excursión que visita a Cuba anualmente, según informe de dicho Estado, y el Consulado de Cuba en Chattanooga, no ha escatimado en cooperar estrechamente con su organización, y en la propaganda en favor del turismo hacia nuestro país.

DETENIDOS DOS INDIVIDUOS SOBR LOS QUE RECAEN SOSPECHAS DE SE AUTORES DE LA MUERTE DEL CHOFE

A uno de los acusados le ocuparon ropas al parecer con manchas de sangre y recientemente lavadas. Fueron puestos en libertad los hermanos comerciantes que estaban detenid

En las últimas horas de la tarde de ayer fueron detenidos por la Policía, como presuntos autores del asesinato del chauffeur Avelino Martínez Fernández, dos individuos que conducidos a la décima estación, expresaron nombrarse Armando Viera Garbalosa, de la Habana, de 29 años de edad y vecino de San Miguel número 780 y Evaristo Alvarez González, de la Habana, de 38 años de edad y vecino de San Lázaro 1108.

La detención de Viera y Alvarez se llevó a cabo porque en los instantes en que el chauffeur José Abelardo Rodríguez, prestaba declaración ante el Juez de Instrucción de la Sección Cuarta, pudo reconocer en el local del Juzgado a Evaristo Alvarez González, por asemejársele al sujeto mestizo que en unión de otro de la raza blanca, se le presentó la noche del crimen en la piquera existente frente al Hospital Municipal, tratando de alquilarle su automóvil para que los condujera a la barriada del Cerro, pero como no se pusieron de acuerdo en el precio de la carrera, desistieron de hacerlo, marchándose, siendo vistos por el declarante cuando ambos sujetos subían al automóvil del anciano Avelino Martínez Fernández.

José Abelardo, una vez que terminó de prestar declaración, se marchó del juzgado sin llamar la atención al Alvarez González. Ya en la calle Abelardo tropezó con el vigilante 256, José Trigo, de la Sexta Estación, al que le refirió sus sospechas sobre dicho individuo, por lo que ambos esperaron a que Alvarez González abandonara el local del Juzgado, siendo entonces detenido.

Como Alvarez iba en compañía de Viera, el vigilante Trigo también procedió a arrestar a éste, conduciendo a ambos a la 10 Estación, donde, después de expresar sus generales, agregaron que ellos eran completamente ajenos al crimen. Alvarez dijo que su presencia en el Juzgado obedeció a que fué a prestar declaración a favor de los comerciantes hermanos Alvarez, a los cuales conocía por residir desde hace tiempo próximo a ellos.

Al ser examinadas las ropas que vestían ambos detenidos, por el teniente Pedro Díaz, que afanosamente viene trabajando en la investigación del hecho, observó que los zapatos de tennis que usaba Viera, presentaban manchas, al parecer de sangre, así como que las señas de ambos individuos, concuerdan perfectamente con las que dió el chauffeur Abelardo Rodríguez, entre ellas la de que Alvarez González tiene caído el párpado superior del ojo derecho.

El teniente Pedro Díaz y el vigilante Jover, con esos antecedentes se personaron en los domicilios de ambos detenidos, practicando un registro que dió por resultado la ocupación de distintas ropas propiedad de los mismo, entre ellas un pantalón de Viera que presenta manchas, al parecer de sangre y al Alvarez González, otro pantalón, recientemente con manchas sospechosas de sangre.

Viera, en sus descargos, declaró que el pantalón ocupado en su domicilio y que tiene manchas al parecer de sangre no es de su propiedad y sí de un hermano suyo que trabaja en el Matadero, declaración que ción de las de sus familiares que asegura que es del detenido.

Esta madrugada el comandante Lombana y el teniente Pedro Díaz continuaban practicando investigaciones.

Los dos detenidos serán presentados en la mañana de hoy ante el Juzgado con las pruebas que existen a su en su contra.

En libertad los hermanos Alvarez

El Juez de Instrucción de la Sección Cuarta, dispuso ayer la libertad de los comerciantes José y Juan Alvarez Vicente, propietarios y vecinos del café situado en San Lázaro esquina a Infanta, que se encontraban detenidos en el vivac, por recaer sospechas sobre ellos de que pudieran ser los asesinos del anciano chauffeur Avelino Martínez Fernández.

La libertad de los citados comerciantes, fué dictada por el Juez doctor Romeu, a virtud del informe del Gabinete Nacional de Identificación, al comprobarse por el doctor Isidro

PREPARACION DE WAMPOLE

Un tónico de sabor agradable, de un valor medicinal positivo en el tratamiento de la anemia, debilidad, fatiga, raquitismo y falta de apetito. Produce también magníficos resultados en casos de convalecencia.

AGRADABLE AL PALADAR

EN DOS TAMAÑOS — GRANDE Y PEQUEÑO

1436

Investígase cómo se desarrolló el comunismo en E.U.

La «Workers Alliance» tiene ramificaciones en Moscú y opera al estilo bolcheviki

WASHINGTON, abril 18. (AP).—Los investigadores de la Cámara de Representanees se han enterado de que la formación de la Workers Alliance, unión nacional de empleados de la WPA y de los sin trabajo, ha sido comunicada a la Tercera Internacional como un triunfo del partido comunista.

L. O-Connor, asesor de la Comisión de la Cámara que está haciendo la investigación de la WPA, leyó extractos de tal informe que dijo ha sido redactado por Herbert Benjamin, secretario-tesorero de la Alliance.

El asesor planteó el asunto durante el interrogatorio a David Lasser, presidente de la Unión, quien con anterioridad declaró que había hecho un viaje a Rusia en 1937 a expensas de la Unión, para asistir a las fiestas del aniversario de la revolución de Rusia.

Declarando que Benjamín había informado a la Tercera Internacional que la fusión de las organizaciones de desempleados de los Estados Unidos en la Alianza representaba la culminación de una campaña de cuatro años del partido comunista, Roberts preguntó a Lasser qué sabía acerca de ese informe.

«No tengo noticia de ese asunto», contestó el testigo. «Nadie determinó la unificación de nuestro movimiento salvo los propios miembros».

Preguntado sobre las creencias políticas, Laser protestó de la pregunta calificándola de impertinencia, pero dijo que había sido socialista. Agregó que no pertenece al partido comunista.

Después Lasser declaró que su organización trata de evitar más bien que fomentar las huelgas de los obreros de la WPA e inmediatamente el representante Diter presentó un folleto que Benjamín había escrito para los obreros que viven del socorro nacional. Dice en uno de sus párrafos:

« derecho a organizar los medios para la huelga. Nada en el reglamento de la WPA os niega este derecho. No vaciléis en usar esta arma, que es la más fuerte, para luchar contra el hambre. Nadie en los Estados Unidos debe tener hambre. Franklin D. Roosevelt cumplirá sus promesas. Pero los obreros de los Estados Unidos poseen el invencible poder de la huelga».

A esto contestó Lasser:

«Por lo que conozco a Benjamín, creo que él no suscribe eso ahora. No es mi filosofía, y no es la filosofía de la Workers Alliance».

«No ha habido huelga alguna autorizada por nosotros en el año pasado», dijo Lasser.

A Benjamín se le preguntó si era comunista y dijo que prefería contestar más tarde a la pregunta. Será interrogado mañana.

Por las preguntas que se hicieron acerca de los ingresos de la Alliance se ha sabido por Lasser que Robert Marshall, jefe de la división de Recreo y Tierras del departamento de Agricultura, había contribuído con 2 mil quinientos pesos a la organización este año y con una suma menor el pasado.

...mitido al Vivac el individuo que ...sificó la firma del ex Consejero ...e la Legación del Ecuador en Cuba

...chó la ausencia del distinguido caballero para ...rtarle cheques y falsificar su firma. Estafó a varios comerciantes. Probado el delito, se procedió a su arresto

...ez de Instrucción de María... ordenado el ingreso en el Vi... Gilberto García y García, ve... Campanario 58, en esta ca... comprobarse había sido el ... que falsificando la firma ... Emilio Gangontena Mo... consejero de la Legación del ... en Cuba, había estafado a ... comerciantes por valor en to... ciento cuarenta pesos.

...tores de la Sección de Inves... recibiendo instrucciones de ... señor Rey Merodio, proce... arresto de dicho individuo ... de la denuncia formulada ... oficinas policíacas por el ...gontena, en la que hizo ... que mientras estuvo desem... sus funciones en esta capi... a su servicio al acusado, ...ado de que definitivamen... aba él la Habana cum... strucciones de su Gobierno. ...o varios cheques y durante ...ía falsificando su firma, lo... a varios comerciantes de ...al, entre ellos a los señores ...ría Regueira y Ernesto Vi...

...el denunciante que al te... miento de estos hechos el ... de Relaciones Exteriores de ...le dió cuenta de ello, por ...mando un avión embarcó ...Habana desde los Estados ...donde se encontraba, logran... que el autor de tales ... era su ayuda de cámara ... García.

...adas las correspondientes in... por los agentes Rodrí... Vázquez, comprobaron los he...

MENTHOLATUM

UN SUEÑO TRANQUILO

es indicio seguro de que el nene mejora de ese fuerte catarro. Cesaron las angustias de la madre gracias al afamado

MENTHOLATUM

Aplicándolo al pecho, garganta y nariz, descongestiona y sus vapores calmantes y sanativos producen pronto alivio y placentero bienestar.

chos denunciados por el doctor Gangontena Morán. El detenido confesó su delito.

Ecos de la Verbena

UNA NOCHE CON "K-LISTO"

«He aquí cómo me define el señor Oscar Cape en unas ingeniosas cuartetas que obtuvieron el primer premio en el «Concurso Poético» que se celebró durante mi monumental Verbena»—dice:

K-LISTO KILOWATT
Su Sirviente Eléctrico.

Ha surgido un criado muy listo
incapaz de tomarse revancha,
que congela, nos lava, nos (plancha,
y responde por nombre a (K-listo.

Kilowatt se apellida el valiente
que una buena comida cocina,
y con fuerza y poder, sonriente,
una dulce existencia ilumina.

«Felicito por su ingenio al señor Cape y le quedo muy reconocido por la justicia que me hace al aquilatar las extraordinarias dotes que me adornan y que han consolidado mi reputación como su fiel e incansable

SIRVIENTE ELECTRICO

K-Listo Kilowatt

DEFUNCIONES OCURRIDAS AYER EN LA HABANA

Defunciones ocurridas ayer en la Habana.

José Barriales Valdés, blanco, 77 años, A. Sta. Marta.

José Losada Mendizábal, blanco, 47 años, Neptuno 304.

Margarita Lucocia Garriga, mestiza, 4 meses, Aguila 562.

José Castro Fraga, blanco, 48 años, Tulipán 16.

Emilio Núñez Escobar, negro, 25 años, Esperanza 158.

Manuel Garrastalli Herrero, blanco, 69 años, H. Mercedes.

Carmelo Izquierdo, mestizo, 54 años H. Mercedes.

María T. Frades, negra, 33 años, Las Yaguas.

Andrea Herrera Herrera, mestiza, 57 años, Zanja 561.

Máximo Stern, blanco, 59 años, Bahía.

Pío Yoca Gómez, negro 71 años, Luz 403.

Flora Barroso Rodríguez blanca, 77 años, Cristo 25.

Lutgarda Güenes Hernández, blanca, 91 años, Empedrado 154.

Manuela López García, blanca, 42 años, I. Cáncer.

Avelino Martínez Fernández, blanco, 72 años, C. García.

POR SOLO OFRECEMOS

a nuestros suscriptores el más amplio y completo servicio de información periodística en Cuba

DIARIO DE LA MARINA, entregado EN SU CASA a primera hora de la mañana con sus CUATRO PLANAS DIARIAS en ROTOGRABADO y su inmejorable y nutrida Edición Dominical conteniendo Rotograbado, Magazine Literario y Muñecos

POR LA TARDE le serviremos "AVANCE", con las ULTIMAS NOTICIAS DEL DIA, llevando el sábado cuatro planas de información gráfica en Rotograbado y su interesante Sección Cómica en Colores.

Todo esto por **sólo $1.50 al mes, 5 cts. al día**

NADA MAS que llamar a los teléfonos: M-7911, M-7912, M-7913 y M-7915, y al día siguiente recibirá usted tan magnífico servicio.

DIARIO DE LA MARINA - AVANCE

CRONICA HABANERA

ANIVERSARIO FELIZ

Ayer cumplieron ocho años de casados el señor Raúl Godínez y su bellísima esposa, Mercy Fernández Román, cuyo retrato viene hoy a la crónica.

Para los felices esposos nuestra enhorabuena.

LA TOMBOLA DEL DOMINGO.— Es grande y completo el entusiasmo que reina entre nuestras familias para asistir a la tómbola que con carácter benéfico tendrá lugar el próximo domingo en el Colegio de Belén.

El pasado lunes se reunieron en uno de los salones de los RR. PP. Jesuítas en la Calzada de la Reina las señoras y señoritas pertenecientes al Kiosco de «Rifas al Minuto» tomándose importantes acuerdos.

Entre los objetos que han de rifarse en este kiolsco figuran tres cortes de caballero de la casa J. Vallés, dos abanicos antiguos de mucho valor, dos hermosísimos detentes, dos estuches de cubiertos, uno de tocador, una originalísima lámpara eléctrica, dos cuadros de reconocido gusto y otras fantasías.

Ayer se reunieron las señoras y señoritas que tendrán a su cargo el Bar, dándose a conocer en dicha reunión que habiendo dejado la señora Rita María Gómez Colón de Colli la dirección del mismo por causas ajenas a su voluntad, la ha tomado la señora Margarita Zayas de Dufau, la cual ya viene actuando con gran entusiasmo y actividad.

En nuestra nota de mañana daremos importantes detalles de esta fiesta benéfica que patrocinan distinguidas damas.

DE LA COMEDIA.—La Compañía Díaz-Collado que ofrece una triunfal temporada de dramas y comedias en el teatro La Comedia, el simpático coliseo de Animas y Zulueta, presenta hoy en tanda de 9 y cuarto de la noche, correspondiendo a la quinta función de abono impar, el sensacional drama en prosa y en verso original de Eduardo Marquina, y escrita especialmente para Pepita Díaz, de cuyo role principal hace una verdadera creación: «El Monte Blanco».

Mañana jueves: tanda elegante de moda a las 5 y media de la tarde, con «Los intereses creados» de Benavente, por última vez.

Por la noche: «Vidas Cruzadas» de Benavente, que también cubre el cartel el viernes por la noche.

El sábado —primer día fuera de abono— se dá inicio a una corta y gran temporada, en la cual cubrirán las carteleras las mejores obras del repertorio de la Cía. a los precios de costumbre.

Por lo pronto para ese día se nos anuncia, para las 5 y media «Malvaloca», lo mejor de los Quintero y por la noche «Mancha que limpia», lo más fuerte y logrado de Echegaray.

UN ALMUERZO. — En el Jaimanitas Club le fué ofrecido un almuerzo el sábado último a la exquisita danseuse cubana Martha Andrews de Godoy por su reciente éxito artístico. Tratábase de un homenaje de sus alumnas de baile y el mismo se hizo extensivo a su señora madre, la notable pianista María Luisa Mauri.

Con ellas sentáronse en la mesa, Sra. de Cadenas, Sra. de Justiz, Marianna Cadenas, Flora Justiz, Adita Ayala, Haydée Olga Casado, Teresita Landa, Ofelia Tejera, Mari Lou Hernández, Graciella Fresneda, Monadita Berndes, Margot Zúñiga, Guillermina Everts, Hortensia Pessino, Isela García, Rosatica Echegoyen, Georgina Costo y Yolanda Justiz.

PEDRO VARGAS EN LA COMEDIA. — El más popular de los cantantes mexicanos, el aplaudido tenor Pedro Vargas como una deferencia especial hacia los niños habaneros, se presentará el próximo domingo a las 10 de la mañana en «La Comedia», para cantar lo mejor de su extenso repertorio a los fiñes que asistan a la gran tanda infantil que para esa mañana organiza Roberto Rodríguez.

En la escena, además de Pedro Vargas, el gran cancionero y su pianista Agüero, la Compañía Infantil de Roberto Rodríguez.

NOTA DE DUELO.—Desde España nos llega la noticia del sentido fallecimiento ocurrido en Asturias, en el pueblo de Avilés, de la respetable dama Manuela Solís viuda de Granda, madre amantísima del estimado caballero Pepe Granda, bien conocido en nuestros círculos comerciales.

Al enviar nuestro pésame al señor Granda queremos hacerlo también a su esposa, la señora Anita Flórez de Granda.

FIESTA DE NIÑOS.—Para una fiesta lindísima, rodeada de atractivos, engalanaron su casa del Vedado, el sábado último, el señor Carlos Theye y su gentilísima esposa Nena Romero.

Festejaban los esposos Theye Romero a sus graciosos hijos Carlos, María Luisa y Jorge, principalmente a la linda María Luisa que cumplía cinco años de edad en esa fecha.

Una rica merienda fué servida a los pequeños concurrentes.

Tuvieron rifas de preciosos juguetes, correspondiendo una muñeca grande a Gloria Gutiérrez, un conejito a Gabriel de Cárdenas y Ruiz y una carriola a Alberto Juarrero y Goudié.

Además el payaso «Polidor», ejecutó simpáticos números y las monísimas niñas Anie Lou Poey y Martha Zúñiga, bailaron con suma gracia siendo celebradísimas.

Por último hubo lindos regalos de muñecas para las niñas y linternas para los varones.

He aquí la relación de los niños que disfrutaron de la fiesta:

Gloria Beruff Guerra, la monísima hija del Alcalde de la Habana.

Josefina, Margarita y Gabriel Cárdenas y Ruiz, Enrique Conill y Mendoza, Panchete Vives y Gómez Mena, Marilis Belt y Martínez, Graciella y Gabriel Villada y Sánchez, Anamari Goicoechea y Sánchez, Estanislao del Valle y Goicoechea y Francisco Cámara y Argüelles.

Graciellita y Ramón Argüelles del Monte, tan graciosos.

Esther, Rosita y Juan Theye Ruz, Nick Bandujo y Cámara, Sandy Oliver y Pujol, María Albear y Armenteros, Juanito Adraensens y Menocal, Alicia González del Valle Godoy, Rafaelito Fernández Obregón, y la lindísima María Victoria del Valle y Perdomo.

Purita y Orlando López Oña Nazábal.

Adela María y Roberto Suero Nazábal.

Patricia de la Torriente y Ledón, Pedrito Mendieta y O, Farrill, Enrique O, Farrill y Theye, Alicita y Jorge Belt y de Cárdenas, Eddie Arango y Cortina, Joaquín y Frank Viñals y Taquechel.

Elenita Martínez Pedro y Barrueco, tan linda.

Eusebio y María Luisa Dardet y de Cárdenas, Lourdes Dussaq Ordóñez, Carmen Hill Argüelles, María y Lourdes Morales Collazo, Carmita Goizueta y Martínez, Aniló, Federico y Roberto Poey y Diago. Alberto Juarrero y Goudié, Jorge Moya y Morejón, Gloria y Martha Gutiérrez Prieto, Ana María, Margarita y Freddie Edelmann y Leal, Evelyn Gladys Arnoldson y Alacan, Charlie Arnoldson y Lesl.

Augusto Maxwell Vieites.

José Ignacio y Marietta López Mira, Elenita, Eduardo y Sylvia Chacón y Diago, Pedro Pablo Cámara y Fowler, Gladys y Gloria Rodríguez Ruiz y Eduardo García Vignau, tan gracioso.

Sylvia y Alberto Delgado y de Cárdenas.

Teresita Fernández Torriente, Pepe Torriente y Calvo, María Luisa Vidal Torriente, Raquelita y Angel Naya, Esther, Martha y Olga Tolón y Meitín.

Elenita y Rosendo Maristany y Pesant.

Lorencito Modula, Oscar Contreras Zaldívar, Raquel Latour, Perlita Montes Mora, Elenita Fuentes Martínez, Mario Corrales Fontanet, María y Gloria La Guardia Auñón, Lourdes Llas Auñón, Martha Zúñiga y Mirella Zells.

EL BRIDGE DEL «SUNSHINE» — Muy lucido, como se esperaba, resultó el «bridge-party», benéfico del sábado último, que auspiciado por el «International Sunshine», tuvo efecto en los bellísimos salones del «Hotel Sevilla Biltmore», en horas de la tarde, congregándose una nutrida representación de nuestra buena sociedad.

Entre la concurrencia se sirvió una rica merienda, que fué distribuída por doce encantadoras señoritas.

Eran ellas: Margot Pardías, Lolita Soler, Lolita Mayo, Pilita Alvarez de la Cruz, Conchitica Roldán, Margot Pérez Barro, Laura Moreiras, Isabel Munguía, Clementina Cuervo, Dinky Pantoja, Caridad Amores y la monísima Esther Pardías.

Entre los pares allí reunidos anotamos los siguientes:

Marcela Cleard de Banet, Elisita Silverio de Martínez, María de Hoyt y Kiren Kirchaner de Sánchez.

Mary Mac Carthy de Gómez Cueto, Mrs. Phillip Cooper, Mrs. Claude La Varre y Mrs. J. B. Harris.

Mrs. Janet Rosemberg, María Someillán de Vidal, María López Haro de López y Graziella Rodríguez Cáceres de Sánchez Zayas.

Mrs. Ramsay, Catalina Munguía de Alejo, Lala Reimundo de La Cerda y la señorita Margot Pardías.

Sabina Echeguren de Pardías, Martha de la Torre de Galletti, Piedad S. de Mustellier y Rita F. de Gil.

Cuca Pons de Texidor, Catalina Pol de González, Elvira Gómez de Carey y Alejandrina Larrieu de Bustillo.

Mina de la Cruz de G. del Cueto, la señorita Pilita Alvarez de la Cruz, el doctor Serafín G. del Cueto y el señor Ricardo Cuesta.

Conchita Viñas de Roldán, María Martínez de Firmat, Avelina G. de Pérez Barro y Pilar Suárez de F. Trevejo.

Mrs. Malcolm Hodge, Mrs. G. C. Reilly, Mrs. H. A. Medeiros y Mrs. William Pome.

María Alvarez de Cañas, Bertha Morán de Rivas, Antoñica Fernández de Pérez Moreno y la señorita Lolita Pérez Moreno.

Mrs. de Corona, Miss H. Loby, Miss M. B. Cox y Mademoiselle Reynaud.

María Teresa Escarrá de Casares, Julia Mayo de Mayo, Manuela Munguía viuda de Alejo, Pilar Malet de Plá, Micaela Lambarri de Pellón, Consuelo Busto de Palacio, Fela Ajuria de Rodríguez, Armando Marino viuda de Cuervo, María Elvira González, Julia J. de Cuervo, Mercedes Hernández de Hernández, Mericia G. de Lamar y Teresa Munguía de Echegoyen.

Esperanza G. Echarte de Finlay, Conchita Pons, Consuelito Finlay y Emilia La Torre de Casanova.

Anita Riera de Prats, doctora Pilar Palma, Dolores Capote viuda de Granell, Ofelia Zaldívar viuda de López Serren, Elena Cristófol de Yáñez, Lupe Marco de Acevedo, Maggie A. de Domínguez y la doctora María Gómez Carbonell.

María Alonso de Arenas, Carmelina de Blanco, Ana Biart de Parajón, Ana Calvo de Sánchez Roig, Julia Aju- Ana U. de Rodríguez, Teresa Faragut de Domine, María Ferriol viuda de Ruiz Garrido, Elvira Alonso, Ana Ma. López de Murias, Rosa Hernández de Castellanos, Cira G. viuda de Rodríguez, las señoras viudas de Gil y de Mendizábal, Francés Chaplan y Florence Lauermilk.

Leonor Cabrera, Mercedes Polo, Milagros Sarmiento e Ignacio Cao.

Luis López Gobel y Armanda Fernández, Carmen Valdés viuda de Aróstegui, Rosa Fernández de Gómez, Pastora Valdés Hernández y la señora viuda de Céspedes.

Elena Mouré de Casado, Amalia Mendizábal de Moreiras, Argelia Rodríguez de Osborn y Nenita Torres de Sánchez.

Ma. Carlota Pérez Piquero de Cárdenas, Angela Freyre de Simó, Eliana y Lolita de Varona.

Mercedes de la Paz de Campos, Lolita M. de García Alonso, Fefa Morera de Rodda y Emilia J. viuda de Ledman.

El doctor René Acevedo y señora, con el señor Faustino Grana y señora.

La señorita Enriqueta Batista con la señora de Colete, Margot Morera de Cabreras y Dolores Guiral.

Las señoras de Lorenzo, de Cazañas, de Pando y de Angulo.

Aida Peláez de Villa Urrutia, Narcisa Collazo viuda de Vieta, Esperanza O, Reilly y Carmela O, Reilly de Bens.

Chichita Pérez de F. Marinello, María de Mello, Susana Colín de Sclaneur, María López de Pérez y Nena Rodríguez de Garcini.

La señora de Fernández con las señoritas Fausta Fernández y Beba y Ofelia González Plasencia.

Otilia Ramos de López, Germaine S. de Giberga, Mercedes Palacios, Elsa Collazo, Bertha y Gilla Wathern.

Mrs. Nat Wendell, Mrs. M. J. Rediker, Mrs. J. Lengyl, Luisa T. de Menéndez, María Baroni de Latour, Mariana Fornagueras viuda de Santana, señora del doctor Valdés Díaz, Julia Santaballa, Evangelina Tizol, Margot Pestana de Pérez, Mrs. Kauner, Clara Isabel Hidalgo Gato de Martínez, María Antonia Arjona viuda de Ortiz, Lolita Iturmendi de Soler y las señoritas Lolita Soler y Nelia Someillán.

Y completando la relación, la mesa en que se encontraba la directiva del «Sunshine», señorita Virginia Lluy, presidenta; la secretaria, señorita Blanca Lluy, y las señoras Leonor M. de Gómez Anaya, Luisa P. de Morales, Dulce G. de Arias y las señoritas Antonia Rodríguez y Angelina Martínez.

La directiva del «Sunshine», nos ruega que hagamos saber a las personas poseedoras de los tickets con los números 27, 177, 239, 251 y 367, premiados en la rifa de varios objetos, que pueden reclamarlos a la señorita Virginia Lluy, por el teléfono FO-1840.

Luis DE POSADA.

¡Madre! La edad peligrosa de su niña es de 1 a 6 años···¡Cuídela muy especialmente!

Sí; el período del primero al sexto año de vida, es el más difícil en el desarrollo de los niños. Es un período sumamente activo y el que requiere más ayuda. Piense que, en proporción a su tamaño su criatura gasta más energía, diariamente, que una persona mayor. Es entre la edad de 1 a 6 años, que la desnutrición y muchas dolencias infecciosas son sus peores enemigos.

Una buena alimentación es la base de la reserva de energía que todo niño necesita — y la Crema de Trigo *(Cream of Wheat)* es de un valor nutritivo excepcional por la energía que proporciona y por la facilidad y rapidez con que es digerida. Contribuye el aumento natural de peso pues es rica en "carbo-hidratos", la valiosa substancia que sigue al azúcar en cuanto a integridad y rapidez de asimilación.

Tres millones y medio de tazas de Crema de Trigo son servidas diariamente cada día...como desayuno o en la cena para los niños. Empiece mañana mismo a darle a los suyos este excelente alimento cereal, aprobado y recomendado por renombrados especialistas de niños.

CREMA DE TRIGO
(CREAM OF WHEAT)

Para La Ronquera causada por el canto, el hablar o el fumar demasiado, úsense... PASTILLAS VICK PARA LA TOS

M.E.C.D. 2016

LEYES SOCIALES: RICARDO ELIZALDE
ABOGADO
Federación Nacional de Detallistas
TELEFONO M-1472.—3 A 5 P. M.
CHACON, 205

LA FAMILIA CASTELLANA CALORIZA INTENSAMENTE LOS ACTOS DE MAYO 20

Ultimamente y bajo la presidencia del señor Vicente Bayón de Caso, se llevó a cabo la asamblea de asociados para dar cuenta de los proyectos que abriga la Comisión organizadora de los activos que han de tener lugar en los salones sociales el día 20 de mayo próximo.

Una multitud llenaba los amplios salones sociales, ocupando la presidencia del acto los señores Manuel Rabanal Prieto, Don Elías Rada Cires, Presidentes de Honor; José Alonso Franco, Francisco Sánchez Tamame, José Llamas Arana, Ricardo Veloso, Agustín Martínez de la Puente, doctor Francisco Vega Núñez, y otros vocales de la Junta Directiva.

Hizo uso de la palabra el señor Vicente Bayón, exponiendo a grandes rasgos los proyectos aludidos, siguiéndole el señor Francisco Sánchez Tamame, Presidente de la Comisión Ejecutiva, que hizo la distribución y adjudicación de la entradas que han de expenderse para dichos festivales, recibiéndose entre vítores y aplausos las demandas de las Secciones en la siguiente forma: Sección de Propaganda, dos mil entradas; Junta Directiva, mil entradas; Sección de Sanidad, mil entradas; Sección de Recreo y Adorno, mil entradas; Sección de Instrucción, dos mil entradas. La Junta aplaudió a las Secciones de Propaganda y de Instrucción, que entre las dos han tomado cuatro mil entradas, confiados en la labor y esfuerzos de sus miembros.

Seguidamente hizo uso de la palabra el señor Elías Rada Cires, que dedicó frases de aliento y felicitación a todos, ya que veía que los entusiasmos que reinan son precursores de los más lisonjeros éxitos, recordó el esfuerzo colectivo y finalmente predijo nuevos días de gloria para el Centro.

El doctor Francisco Vega Núñez, dedicó bellas palabras a la asamblea; hizo un resumen de la labor del Plantel Cervantes, que tanto coopera al mayor engrandecimiento social y terminó augurando el éxito más lisonjero en las próximas fiestas.

El señor Toribio Fernández conquistó un aplauso sincero y leal; que sus palabras, acertadas y contundentes dejaron en el auditorio gran optimismo.

Terminó la asamblea dentro de la mayor alegría y con nuevos bríos para cooperar al mayor auge colectivo.

ENTREGA DE UN TITULO AL ACTIVO SECRETARIO DE LA ENTIDAD DE ULLA

Lucido acto llevará a cabo la sociedad «Hijos del Valle de Ulla y su Comarca», durante la celebración de la Junta General que tendrá efecto en la noche de hoy en el Centro Gallego de La Habana, al hacer entrega del título de Socio Propagandista a su activo secretario, señor Manuel Montaña, como recompensa a la meritísima labor desarrollada en pro de la colectividad, habiendo sobrepasado con creces el número de inscripciones que determina el reglamento social para la obtención de este título, y haciéndose a la vez acreedor al agradecimiento de la masa social que así se lo demostrará en tan simpático acto.

EN LA QUINTA CANARIA TODO CONTRIBUYE A QUE EL ASOCIADO ESTE BIEN

La Asociación Canaria ha recibido elocuente carta del asociado Santiago Martín Pérez, que en uno de sus párrafos dice:

«Me complazco en dirigirle las presentes líneas para hacerle patente nuestra profunda gratitud por las deferencias y múltiples atenciones de que fuera objeto mi señora, la asociada número 3355, María Josefa Paderne, durante su estancia en la casa de salud «Nuestra Señora de la Candelaria», en que fué sometida a una delicada intervención quirúrgica por el eminente cirujano director del Sanatorio, auxiliado por su valiente ayudante».

La señora Paderne en corto tiempo fué dada de alta, totalmente restablecida.

En otros párrafos el citado asociado hace resaltar la destacada labor que viene realizando el director, secundado admirablemente por enfermeras y personal técnico, expresa sus simpatías por el personal administrativo, por su ejemplar disciplina y labor constructiva que realiza y termina felicitando al presidente de la Sección de Sanidad, y en general a la Asociación Canaria, que cuenta en su magnífica casa de salud con tan excelente servicio.

En la Asociación Canaria se sienten satisfechos y agradecidos por esta demostración elocuente de gratitud, que realza y hace justicia a la eficiencia de su quinta, orgullo de sus asociados.

TOMA DE POSESION HOY EN LA «SOCIEDAD BARCALESA»

Hoy por la noche y en el palacio del Centro Gallego tomará posesión la junta de Gobierno de «Unión Barcalesa», electa recientemente.

He aquí la relación de sus integrantes:

Presidente, José María Pensado Mariño; vicepresidente, Clemente Tuñas; sub vicepresidente, Manuel Suárez Rodríguez; secretario, Severino Caamaño Cobas; vicesecretario, Francisco Otero Capeans; tesorero, Manuel Castiñeiras Redondo; vicetesorero, José Leis Hernández.

Vocales efectivos: José Abelenda, José Barbeira Antelo, Jesús Nieto, José Toja Fernández, Manuel Chávez, Rogelio Mallón Suárez, Miguel Pastoriza, Francisco López, Serafín Maroñas, José Manteiga Romaris, Gregorio Pensado Pais, José Taboada, José Braña Malvárez, José Ferreiro, Juan Riveiro y José Rey Barbeira.

Vocales suplentes: Herminio Otero Capeans, Silverio Fernández, Herminio Suárez Calvo, Tranquilino López, Manuel Bouza Rodríguez y José María Pérez Riveiro.

Al final del acto, la concurrencia será obsequiada.

IRAN LOS LEONESES AL HOMENAJE A MARTINEZ

Han correspondido los leoneses adhiriéndose al homenaje que la Colonia Leonesa», celebrará el domingo 23 del actual en el salón «Trimalta», de la Cervecería Polar, testimoniando así el aprecio que sienten por quien durante 14 años fué Secretario honorífico de la sociedad y laboró constantemente desde su fundación por el auge de esa Colonia desde el puesto de asociado fundador primero y después desde cargos importantes que ocupó hasta hoy, en que su delicada salud no le permite seguir en activo.

Como ese día, después del banquete, habrá magnífico baile, las familias de los asociados que no puedan asistir al almuerzo podrán disfrutar de una deliciosa tarde al compás de una aplaudida orquesta.

También se han adherido al banquete distintas personalidades del Centro Castellano y de la Sociedad Castellana de Beneficencia, en cuyas instituciones ocupó el señor Martínez cargos de importancia.

SENTIDO FALLECIMIENTO

Nuestro querido amigo Manuel Nimo Vidal, vice presidente primero de la Beneficencia Gallega, ha recibido la triste noticia del fallecimiento de su idolatrada madre, doña Rosa Vidal Camiño, que residía en Trasmonte, parroquia de Negreira, provincia de la Coruña.

Huelga suponer que la muerte de dicha noble dama —que contaba 17 lustros de edad— causó honda pena en toda la comarca citada, pues, a través de los años se hizo acreedora al más hondo cariño, por sus gran des virtudes.

Que Dios haya acogido el alma de doña Rosa Vidal Camiño, y reciban sus familiares en general nuestro pésame más sentido.

MOVIMIENTO DE ENFERMOS HABIDO EN «LA BENEFICA»

Entradas: Antonio Rouco González, Celestino Riobó Leis, Jesús Sarmiento Pérez, Aniceto Bello Villa, de Colón; Julio Mille Dou, Francisco Morgade Pazos, de Ciego de Avila y Maximino Rodríguez Sánchez.

Salidas: José González González, José Hermida García, Ramón Otero Paz, Manuel Rodríguez López, Teolindo Pena Paz, Pedro Chao Geada, Ventura Rebordelo Vázquez, Benigno González Garca y José Fernández Rodríguez.

SOCIEDADES ESPAÑOLAS

INTERPRETANDO EL DESEO DE LOS DIRECTIVOS, UNA COMISION LABORA EN LA PLAYA DE "H. DE GALICIA"

El sector administrativo se halla ultimando detalles con el fin de brindar en seguida baños de mar a las asociadas. Secretario General, Sr. Bouso, muéstrase muy satisfecho

La Comisión Administrativa de Hijas de Galicia continúa su actuación dinámica en el moderno balneario social, que, para solaz y esparcimiento de sus miles de asociados, ha sido construído entre la Playa de Marianao y el Miramar Yacht Club.

Esta comisión, debidamente autorizada por la Junta Directiva, ha logrado que la adaptación de la playa sea una realidad en muy poco tiempo, para lo cual contrató los servicios de 50 obreros expertos en obras de mar, los que vienen trabajando intensamente, dragando y demoliendo los arrecifes.

El contratista seleccionado para la construcción e instalación de las taquillas, entregará dentro de breves días la primera remesa, que asciende a la cifra de 500, y las cuales serán colocadas en el departamento de señoras; esperándose que antes de terminar el presente mes ya se hallan colocadas las dos mil taquillas, distribuídas entre el departamento de señoras y el de caballeros.

La comisión administrativa, trabajando con verdadero interés y llevando a cabo su cometido con rapidez asombrosa, da impulso de manera positiva a los deseos de la Junta de Gobierno, que preside el señor José Castro Molina, que consisten en ofrecer desde que se inicie la temporada de verano a sus asociadas, socios menores y socios de playa, los baños de mar en playa propia.

OPINION DEL SECRETARIO

En charla sostenida por nosotros con el señor Antonio Bouso, actual secretario de la sociedad Hijas de Galicia, se mostró sumamente complacido con los trabajos que se llevan a cabo en la playa social y con el aumento constante de nuevas inscripciones que se vienen registrando en las listas sociales.

Nos dice el atento y correcto amigo que la Junta de Gobierno, demostrando una vez más que sabe captar los deseos de la masa social, ha acordado conceder un nuevo plazo, que probablemente será el último, para que las personas que se inscriban como asociadas de número, socios menores o socios de playa, antes del día 25 de los corrientes, puedan disfrutar del servicio de baños de mar sin que para ello necesiten abonar la correspondiente cuota de entrada.

VALIOSOS APARATOS DESTINADOS A MEDICIONES MENTALES ACABAN DE SER ADQUIRIDOS POR EL «CENTRO GALLEGO» PARA SU ACREDITADO PLANTEL. HECHOS Y NO PALABRAS

Continúa el ciclo de mejoras que la Comisión Ejecutiva del Centro Gallego viene realizando en todos los sectores de tan prestigiosa sociedad.

En nota anterior dimos cuenta de un importante acuerdo suyo, sugerido por la celosa y diligente Sección de Sanidad, referente a la adquisición de tres aparatos científicos para la casa de salud La Benéfica, uno de ellos verdaderamente maravilloso, de reciente invención, consistente en un radio-bisturí que permite operar hasta debajo del agua y evita el uso de muchas de las pinzas que se utilizan en las operaciones, debido a la coagulación automática de la sangre, con el cual se vino a enriquecer el ya valiosísimo arsenal científico del gran sanatorio.

Hoy hemos de referirnos a otra importante adquisición para el magnífico plantel de enseñanza Concepción Arenal, cuyos efectos se hallan ya en la Aduana para su pronto despacho. Se trata de los aparatos científicos para montar un laboratorio psicopedagógico, en el cual se llevarán a cabo con toda precisión las mediciones mentales. Este sistema moderno para apreciar las facultades intelectivas de cada alumno solamente lo posee en Cuba, que nosotros sepamos, el colegio Aguado.

Así es cómo la Comisión Ejecutiva y sus organismos auxiliares demuestran con hechos, y no con utopías y quimeras, su labor constructiva de engrandecimiento social que los socios sensatos—que son los más—admiran y aplauden.

EN EL EJECUTIVO DEMOCRATA ASTURIANO FIGURA, COMO HOMBRE DE TALLA, EL SR. COTARELO. ACORDOSE NOMBRAR PRESIDENTE DE HONOR A GARCIA. BANQUETE A M. ALVAREZ

Este importante organismo del Centro Asturiano celebró asamblea general para elegir el nuevo Ejecutivo que ha de regir el partido durante los años 1939 y 1940, siendo proclamados para los cargos de la Mesa, los señores siguientes:

Presidente, Federico Cotarelo Lombardero; primer vicepresidente, Manuel García González; segundo vicepresidente, Solano González Fernández; secretario de Actas, Dionisio Castro Piñero; vicesecretario de Acta, Gustavo Basterrechea Ovín; secretario de Correspondencia, José Monestina Valle; vice, Severino Sánchez; tesorero, Gonzalo Corrales Huerta; vice, José A. Ruidíaz Sampedro.

Al ocupar su puesto los señores de referencia fueron ovacionados largamente.

Se acordó nombrar presidente de honor del Partido, al señor Manuel García Menéndez, aceptándolo la asamblea por unanimidad.

Se tomó el acuerdo de celebrar un banquete homenaje al señor Manuel Alvarez Fernández, presidente saliente, por su brillante actuación en el bienio pasado, y cuya fecha será dada a conocer en su oportunidad.

EN EL DEPARTAMENTO QUE LA CASA DE SALUD COVADONGA DESTINA A ENFERMEDADES BUCALES, HAY NUEVO EQUIPO

Para ir contrarrestando los desgastes que todo objeto sufre con el uso, los organismos correspondientes del Centro Asturiano determinaron se adquiriera para el Departamento de Cirugía Dental de la Casa de Salud «Covadonga» un nuevo equipo completo, moderno, con todos los adelantos para el tratamiento de las afecciones buco-dentarias, y a tal efecto se compró un equipo «White», el cual ya está funcionando y mereciendo los plácemes de todos, tanto de los tres cirujanos dentales como los de los propios asociados, porque unos y otros están satisfechos de la mejora introducida en el sector de referencia.

EL SOCIO MAS JOVEN

Las listas sociales del Centro Asturiano aumentan a diario. Ayer fué inscripto un nuevo miembro de la institución, el más joven por cierto, pues al minuto de nacido se extendió la planilla, que más tarde fué presentada en las oficinas correspondientes.

Este joven asociado, nacido en la Casa de Salud «Covadonga», es hijo de Carlos Díaz y de Elena Rosa Gómez, habiéndosele puesto de nombre Carlos Jullio.

Claro que estas nuevas adquisiciones que hace el Centro Asturiano para nutrir sus filas de socios responden a la eficaz labor que en todo momento se efectúa para mantener el rango principal del excelente Sanatorio «Covadonga».

En el pabellón «Simón Corral», donde se está establecinedo el servicio a la Mujer, va a ser instalada, asimismo, una sala para Medicina Infantil, quedando en esa forma incorporados los niños a una de las obras más completas que en ingeniería y construcción sanitaria y en la dotación científica de equipos y mobiliario e instrumental, desarrolla el Centro Asturiano por el sentido progresista de su Junta Directiva, que vela por la evolución y mejoramiento de la Casa de Salud.

HONRAS FUNEBRES MAÑANA

Por el alma del inolvidable caballero don Nicanor Quiroga Losada se efectuará mañana a las ocho a. m., y en la iglesia de Monserrate, una solemne misa, a la que habrán de asistir cuantas personas apreciaron de cerca, a través de los años, su bondad de corazón.

Sus hermanos y sobrinos invitan al piadoso acto de mañana, jueves.

PROXIMO GRAN RECITAL

En la colonia gallega se observa gran interés por asistir el próximo domingo a las diez de la mañana al Teatro Campoamor, donde ofrecerá magnífico recital el conocido artista gallego Raimundo Vázquez Rábade, más conocido por «El Brujo de la Palabra».

El joven Vázquez Rábade interpretará lo más selecto de su repertorio poético, interviniendo también en la fiseta la exquisita danzarina cubabana Margarita Parlá, que será presentada por don Juan de Villamediana.

Trátase, pues, de una función hispano-cubana, a la que se propone asistir una legión de admiradores de ambos artistas.

DON ISAAC VILLARQUIDE

El sepelio de don Isaac Villarquide Baño, efectuado últimamente, constituyó una sentida manifestación de duelo, como prueba de que supo conquistar hondos afectos a su paso por la tierra.

Tratábase de un gallego excelente, con 25 años de residencia en este país, donde contrajo matrimonio con la noble cubana señora Maximiliana Arango y Rodríguez.

Al cementerio capitalino acompañaron sus restos, valiosos elementos del giro de peletería, en el que venía laborando don Isaac. Asimismo concurrieron elementos de «Naturales de Ortigueira», en cuyo panteón recibió sepultura, y de cuya colectividad fué gran protector.

Despidió el duelo don Antonio Couzo, presidente de honor de la entidad ortigueiresa, quien se refirió a los grandes méritos del desaparecido.

Finalmente pronunció hondas frases de gratitud el señor José Villarquide, hermano del extinto.

Descanse en paz el fraterno y admirable don Isaac Villarquide y Baño.

ACTOS PARA HOY

CENTRO GALLEGO DE LA HABANA: Junta extraordinaria de la Comisión Ejecutiva a las nueve de la noche en el palacio social. Para este acto cita el secretario, doctor Alfredo Blanco Guerra.

UNION BARCALESA: Toma de posesión del nuevo gobierno, a las nueve de la noche en la Casa de Galicia. Cita el señor Severino Camaño.

CENTRO ASTURIANO: Junta de Inmigración y Delegaciones del Exterior, así como de la Sección de Propaganda, por la noche en el palacio social.

CENTRO CASTELLANO: Junta de la Sección de Administración, por la noche en el los salones sociales. Cita el Secretario General, señor Constantino Gutiérrez.

HIJOS DEL VALLE DE ULLA Y SU COMARCA: Junta general de asociados a las ocho y media p. m., en el Centro Gallego.

AGRUPACION ARTISTICA GALLEGA: Junta general de asociados por la noche en Zulueta y Gloria. Cita el señor Arturo Montó.

UNION PILOÑESA Y CONCEJO DE CUDILLERO: Junta de Directiva por la noche en el Centro Asturiano.

ASOCIACION DE INDUSTRIALES DE TINTORERIA Y LAVANDERIA DE CUBA: Junta del Comité de amas por la noche en Manzana de Gómez 228, para la cual cita la secretaria, señorita Consuelo Alvarez.

HIJOS DEL AYUNTAMIENTO DE CAPELA: Junta de Directiva por la noche en el Centro Gallego. Cita el señor José Carballeira.

VIVERO Y SU COMARCA: Junta de Propaganda por la noche en el Centro Gallego.

FIESTAS PROXIMAS

CLUB ESPAÑOL DE ALMENDARE: Gran baile el sábado por la noche en sus amplios salones de 17 esquina a 6, amenizado por Neno González y el quinteto Barcalés.

SOCIEDAD VASCO-NAVARRA DE BENEFICENCIA:: Misa en honor de la Santísima Virgen de Begoña el domingo, a las nueve y media de la mañana, en la iglesia de San Francisco. A las 12 m., banquete en los jardines de la cervecería ««La Tropical».

HOMENAJE A RAIMUNDO VAZQUEZ RABADE: Hermoso recital el domingo, a las 10 de la mañana, en el teatro Campoamor, en el que intervendrán el festejado y la gran artista cubana Margarita Parlá.

INSTITUCION NATURISTA PROVIDA: Jira social el domingo en los jardines de La Cotorra, con motivo de cumplirse el 105 aniversario del natalicio de Luis Khune.

LICEO DE MEDINA: Gran baile el domingo por la noche en sus amplios salones de 23 y D., Vedado, amenizado por Neno González y el quinteto Tomé. Los caballeros abonarán 20 centavos.

CLUB DEPORTIVO CARMELO: Brillante baile el domingo por la noche en su espléndida terraza de Línea y 18, Vedado, amenizado por la orquesta Mojica y el quinteto Barcalés. Los caballeros abonarán 20 centavos.

ASOCIACION DE PADRES, VECINOS Y MAESTROS DEL CENTRAL HERSHEY: Magna verbena el sábado, amenizada por aplaudidos conjuntos.

CLUB DEPORTIVO DEL CERRO: Gran matinée el domingo desde las 2 p. m., en sus salones de Cerro, casi esquina a Buenos Aires, amenizadas por Cheo Belén y el Septeto Casino.

HOMENAJE A BELISARIO LOPEZ: Gran fiesta bailable el día 30 en los jardines de «La Tropical» amenizada por Hermanos Martínez, Sonora y Gloria Matancera, septeto típico Habana, Quinteto Tomé y la orquesta del festejado.

BRILLANTEZ, SUNTUOSIDAD, ES LA CARACTERISTICA DE UN BAILE EN EL C. GALLEGO

Las comisiones del Club Deportivo Centro Gallego que tienen a su cargo la organización de la grandiosa Verbena de las Flores, cuya celebración, como ya hemos dicho, está señalada para el sábado 6 de mayo próximo, en todos los salones del monumental palacio de Galicia, trabajan intensamente para que este festival, consagrado ya por la tradición, supere en brillantez y suntuosidad a los de los años precedentes, que tan gratos recuerdos han dejado en la mente de los bailadores.

Un cúmulo de iniciativas, algunas de las cuales constituirán sorprendentes novedades, habrán de ponerse en práctica en este simpático festival con el Deportivo Centro Gallego saluda al mes florido en que los corazones juveniles se abren a la esperanza y al optimismo. A medida que estas iniciativas vayan llegando a nuestra noticia, las iremos dando a conocer a nuestros lectores para que no haya silquiera uno solo que desconozca las proporciones excepcionales que harán famosa este año la tradicional Verbena de las Flores.

Por de pronto, podemos adelantar que las orquestas han sido, como siempre, seleccionadas entre las mejores y las ms populares. Díganlo, si no, las de Antonio María Romeu, Havana Casino, Sonora Matancera y el quinteto Tomé, que no puede faltar en ninguna fiesta bailable.

La pensión es de ochent acentavos para los cabelleros, y las damas por invitación.

Marcas y patentes

He aquí la relación de solicitudes de inscripción presentadas en la Secretaría de Comercio el día 14 del actual:

«Tonifín» (marca) para distinguir un tónico reparador de las fuerzas, solicitada por el Agente Oficial, Manuel Lloret a nombre de Laboratorios Finlay S. A., establecidos en esta ciudad.

«Neo Fran» (marca) para distinguir un laxante líquido solicitada por el agente oficial Manuel Lloret a nombre de Laboratorios Finlay S. A. establecidos en esta ciudad.

«Pulmofin» (marca) para distinguir un antiséptico de las vías respiratorias, solicitada por el Agente Oficial Manuel Lloret a nombre de Laboratorios Finlay S. A. establecidos en esta ciudad.

«Cerebrosil» (marca) para distinguir producto farmacéutico vino tónico reconstituyente, solicitada por el agente oficial Félix Rousserau, a nombre de P. Espinosa P, establecido en Santiago de Cuba.

Patente de Invención por mejoras en aparatos transbordadores y pesadores de cargas suspendidas, solicitada por el agente oficial Pablo J. Oliva a nombre de Gil A. Romero, establecido en esta ciudad.

«Elepizone» (marca) para distinguir un tratamiento medicinal para la epilepsia, solicitada por el agente oficial Pablo J. Oliva a nombre de Ozomulsión Co. establecida en New York.

«Aguarrasina» (renovación de marca) para distinguir aguarrás, solicitada por el agente oficial Ricardo Moré a nombre de Standard Oil Co. of Cuba S. A., establecida en esta ciudad. Cert. No. 39,586.

«La Casa Flor Seda» (marca) para distinguir colchones, colchonetas, almohadas, etc., solicitada por Lauro Bellido Castiñeiro, establecido en esta ciudad.

Patente de invención por un nuevo procedimiento para proteger cigarrillos y tabacos torcidos, solicitada por el agente oficial Carlos G. Brú a nombre de Santiago Pego Sánchez, establecido en esta ciudad.

«Secret de Bonne Femme» (marca) para distinguir esencias, aceites y grasas perfumadas, pomada perfumada para el pelo, brillantina, aguas de tocador etc. solicitada por el Agente Oficial Ricardo E. Viurrun a nombre de Guerlain S. A., establecida en esta ciudad.

«A Travers Champs» (marca) para distinguir esencias, aceites y grasas perfumadas, pomada perfumada para el pelo, brillantina, etc., solicitada por el Agente Oficial Ricardo E. Viurrun a nombre de Guerlain S. A. establecida en esta ciudad.

«Candide Effluve (marca) para distinguir esencias, aceites y grasas perfumadas, etc. solicitada por el agente oficial Ricardo E. Viurrun a nombre de Guerlain S. A. establecida en esta ciudad.

«Skimous» (marca) para distinguir esencias, aceites y grasas perfumadas, etc. solicitada por el agente oficial Ricardo E. Viurrun a nombre de Guerlain S. A. establecido en esta ciudad.

«Bouquet de Faunes» (marca) para distinguir esencias, aceites y grasas perfumadas, pomada para el pelo, etc., solicitada por el agente oficial Ricardo E. Viurrun a nombre de Guerlain S. A. establecida en esta ciudad.

«Barbemousse» (marca) para distinguir esencias, aceites y grasas perfumadas, etc. solicitada por el agente oficial Ricardo E. Viurrun a nombre de Guerlain S. A. establecida en esta ciudad.

Mitsouko» (marca) para distinguir esencias, aceites y grasas perfumadas, solicitada por el agente oficial Ricardo E. Viurrun a nombre de Guerlain S. A. establecida en esta ciudad.

«Mouchoir de Monsieur» (marca) para distinguir esencias, aceites y grasas perfumadas, pomada perfumada para el pelo, etc., solicitada por el agente oficial Ricardo E. Viurrun a nombre de Guerlain S. A., establecida en esta ciudad.

«Violette de Madame» (marca) para distinguir esencias, aceites y grasas perfumadas, etc., solicitada por el agente oficial Ricardo E. Viurrun a nombre de Guerlain S. A. establecida en esta ciudad.

«L'Heure Bleue (marca) para distinguir esencias, grases perfumadas, cremas para el cutis, etc., solicitada por el Agente Oficial Ricardo E. Viurrun a nombre de Guerlain S. A. establecida en esta ciudad.

«Apres L'Ondee» (marca) para distinguir esencias, aceite y grasas perfumadas, etc., solicitada por el agente oficial Ricardo E. Viurrun a nombre de Guerlain S. A., establecida en esta ciudad.

AUTOMOVILES CIRCULADOS

Por transitar con exceso de velocidad, fueron circulados en el día de ayer, los automóviles siguientes:

Segunda Estación: Omnibus 56647.
Séptima Estación: Omnibus 1002.
Octava Estación: 5338.
Oncena Estación: 65452, 13909 y Omnibus 151.
Décima Cuarta Estación: 13146 y Omnibus 6, 121 y 93.

MALTRATO DE OBRA

Migdalia Rincón Romero, vecina de Paula y Egido, y Olga Salas Argilago, de Aguila 312, sufrieron lesiones de carácter menos grave diseminadas por el cuerpo, al ser agredidas por cuatro individuos con los cuales viajaban en un auto por Amistad y Virtudes, conociendo a uno de ellos nombrado Darío López Sierra, que iba acompañado de su mujer una tal Emilia, dándose todos a la fuga.

Once días puede recibir Grati
LOS DOS MAGNIFICOS PERIODICOS,
DIARIO DE LA MARIN
POR LA MAÑANA,
—Y—
AVANCE
POR LA TARDE.
La suscripción a estos dos periódicos sólo cuesta al mes
$1.50
Si usted se hace suscri antes del día 20, los recibirá su domicilio, libre de todo cos durante los ONCE DIAS q restan del mes.
Suscríbase
por los teléfonos:
M-7911,
M-7912 y
M-791
en nuestra Administración, pa disfrutar de ese beneficio q le ofrecen los dos periódic mejor informados y más co pletos que se editan en Cub
Las suscripciones en Provincias pueden solicitarse directamente o por mediación de nuestros Agentes.

Seis pasajeros de un tran-bus heridos al chocar el vehículo con un omnibus, en Mariano

Después del choque, el tran-bús perdió la dirección y se precipitó contra un poste. Acusan al chofer como responsable del accidente. Un herido en Punta

MARIANAO, Abril 18. DIARIO, Habana.

El Dr. Sardiñas y el alumno Armas, asistieron en la Casa de Socorros a José de la Luz Brito, vigilante de la Quinta División de Policía, de 44 años, vecino de San Luis 4. Presentaba la fractura de tres costillas, una herida contusa en la región infra escapular izquierda, otra herida en la región occipito frontal y escoriaciones y contusiones diseminadas por el cuerpo, de carácter grave; Isabel González, de 36 años, natural de Pinar del Río, vecina de Rodríguez 17, presentaba una herida contusa en la región superciliar derecha, fractura de los huesos cuadrados de la nariz, otra herida en la región frontal, otra en la tibia derecha y contusiones diseminadas por el cuerpo, de carácter grave, no pudiendo prestar declaración; Carlos Cano Díaz, natural de Santa Clara, de 32 años, vecino de Real 38, Puentes Grandes, presentaba contusiones y escoriaciones diseminadas por el cuerpo, de carácter menos grave; Pedro Febles Villar, natural de la Habana, de 26 años, vecino de Monteliu 720, presentaba una herida contusa a nivel del surco naso-labial derecho, otra en la región frontal, otra en la región nasal y otra herida en la región escapular derecha, grave; José Manuel Afont, chofer de Tran-bus, natural de Marianao, de 29 años, vecino de San Leonardo 154, contusiones en la región frontal, en la rotuliana y tibial posterior, leve; y Gerardo Isi Leal, de 14 años, vecino de Plaza sin número, herida contusa en la región palmar de la mano derecha, leve.

Dió un corte por la izquierda, chocando con un camión.

El cabo del Ejército Constitucional José Agustín Alvarez Valdés, destacado en la Escuela de Perfeccionamiento «José Martí», que venía en el Tran-bus, declaró al Vigilante Carlos Gallo, que se constituyó en la Casa de Socorros por orden del comandante Julio Prats, que venía en el Tran-bus número 2, chapa 56931 que manejaba Afont de la Habana para la Lisa, y al llegar a la calle René Berndes, trató de pasar por la izquierda a un ómnibus que iba en la misma dirección, encontrándose con el camión número 65453, que manejaba el chofer Pedro vecino de San Cristóbal, y niendo tiempo para pasar bos vehículos, chocó con trasera izquierda del camión diendo el dominio del Tran a chocar contra un poste de nos, desbaratando toda la lantera del vehículo y causa su imprudencia las heridas los pasajeros. También el Ramón Peña Cortés, perteneciente la Tercera Compañía del Señales, que estaba parado quina y presenció el accidente só como único responsable feur del Tran-bus. Los heri ves fueron trasladados al «Calixto García», quedando dos por el término de Ley feres.

Herido a puñaladas misteriosamente un campesino.

El vigilante José Alfonso perteneciente al pueblo de condujo al Centro de Socorros sé Gutiérrez, natural de Punta va, de 27 años, vecino de la «Moscatar», en Punta Brava, fué asistido por el Dr. Jiménez, de tres heridas producidas yes, instrumento pérforo cortante das una en la región costal derecha y otra en la costal izquierda, el brazo derecho, las dos penetrantes en la cavidad, diendo prestar declaración el do. Constituído el sargento García, le tomó declaración el lante, el que manifestó que contró herido en Punta Brava saber quien fué el autor. Fué ladado para el Hospital «Calixto García».

Le hurtaron prendas por valor de noventa pesos.

Gustavo Moreno Merlo, de vecino de Real 204, denunció personas desconocidas le robaron la reja del fondo de la casa trando, llevándole ropas y por valor de noventa pesos.—Martínez, Corresponsal.

ESPOSO ACUSADO

Participó a la policía María sada González, vecina de Aguila 462, que con motivo de las zas de que es objeto por parte su esposo Mario Gracia San se ha visto precisada a abandonar su domicilio, trasladándose a la sidencia de sus familiares.

FARMACIA
DROGUERIA DE "JOHNSON"
DE TURNO LOS LUNES
obispo nº30 TELEFONO-A-2129.

LA MAYOR
35 EDIFICIOS
700 EMPLEADOS
SARRA
DROGUERIA
ABIERTA TODOS LOS DIAS
TODA LA NOCHE LOS MARTES
A-8026 A-3641

FARMACIAS DE TURNO HOY MIERCOLES

DESDE BAHIA A PASEO DE MARTI (PRADO)

Habana No. 470	M-8778
Inquisidor No. 351	A-6413
Luz y San Ignacio	M-6377
O'Reilly No. 101, por Cuba	A-7544
Villegas No. 101	M-4030
Paula No. 252	M-2866

DE PASEO DE MARTI (PRADO) A P. DE VARELA (BELASCOAIN)

Carmen y Tenerife	M-5121
Reina No. 305	M-8893
Escobar No. 154	U-6813
Consulado y Trocadero	M-5052
San Rafael No. 313	M-5588
Suárez y Apodaca	M-5190
Amistad y San José	A-6663
San José y Gervasio	U-3030
Neptuno No. 159	A-6566
San Lázaro y Campanario	M-4486

DE P. DE VARELA (BELACOAIN) A AVE. DE MENOCAL (INFANTA)

Carlos III No. 909	U-6808
Carlos III No. 656	U-2622
Castillo No. 102	M-4655
Belascoaín No. 1116	M-7551
Zanja No. 577	U-1411
Neptuno y Oquendo	U-6925
San Rafael y San Francisco	U-7077

DE INFANTA AL VEDADO. HASTA EL RIO ALMENDARES

Calzada, entre A y B	F-6271
Línea, entre 18 y 20	F-4040
Calle 9 e I	F-6161
23 y G	F-6129
D, entre 19 y 21	F-6292

VIBORA

Jesús del Monte No. 1457	I-7678
San Francisco y Buenaventura	I-7518

JESUS DEL MONTE Y SANTOS SUAREZ

Juan Delgado y Lacret	I-7755
Rodríguez y Dolores	I-7613
Santos Suárez No. 22	I-7332

LUYANO

Santa Ana y Cueto	X-1111
J. Alonso e Infanzón	X-2371
Herrera y Justicia	X-1936
Concha 4, moderno	X-2222

CERRO

Calzada del Cerro No. 2081	I-7486
Palatino No. 38	I-7419
Calzada del Cerro No. 1458	M-4010

Este grupo deberá prestar servicio público todo el día y la noche de los domingos siguientes:

Enero 29, Junio 4, Octubre 8
Marzo 12, Julio 16, Noviembre 19
Abril 23, Agosto 27, Diciembre 31

Estos turnos han sido acordados en cumplimiento de los dispuesto en el Artículo VI del Decreto-Ley 2604, de 7 de noviembre de 1934. Estos turnos han sido acordados en cumplimiento de lo dispuesto.

Llegue seguro. Viaje en
TRANVIA y TRAN-BUS
Comodidad, rapidez y economía
TRANSFERENCIA DE UNO A OTRO VEHICULO

CENTRO GALLEGO

ASAMBLEA DE APODERADOS

SECRETARIA

Por acuerdo de la Mesa de la Asamblea, de orden del señor Presidente de la misma, y a instancias del señor Presidente de la Comisión Ejecutiva, se convoca a los señores Apoderados para la reunión extraordinaria que se celebrará a las 8 de la noche del día 28 del mes en curso, en el salón principal de este Centro, con el objeto de deliberar respecto a la revisión del acuerdo adoptado por la Asamblea en sesión de 2 de Septiembre de 1936, y por el que se determinó separar del seno de la Sociedad a algunos señores asociados.

La Habana, Abril 18 de 1939.

VTO. BNO.:

Jesús María BOUZA,
Presidente de la Asamblea.

Pedro Lorigados RUBINOS,
Secretario Actuante.

M.E.C.D. 2016

MUSICA Y MUSICOS

MARGOT DE BLANCK

...blico y la crítica de la Ha... siempre han estado de acuerdo ...de y destacar la bondad ar... de la que es por sus cualida... e interpretativas, pia... grandes méritos en nuestro ...musical, ocupando lugar pre... entre nuestros virtuosos del ...

...de Blanck llegó muy joven ...de conciertos y en ella ad... por sus dotes excelentes de ..., un nombre y una perso... musical que se han mantenido ...ve en la mente de cuantos ...ron desde sus primeros pa... el camino del arte, recuerdo ...a través aún, de esta últi... de receso en sus actividades, que por fortuna para ...termina con su presentación ...Auditorium, en un magní... que anticipamos con ver... ...ación.

...de Blanck que siempre ha ...pianista cuidadosa de su téc... y respetuosa de las obras ...grandes compositores, ha de ..., sin duda, nuevas pruebas ...sicalidad, en la interpreta... de las obras que comprenden el ...y entre las que figuran la ...de Bach-Busoni, la Sona... menor de Chopín, el ...Fa menor y la Rapsodia ...Liszt, composiciones de ...Chasins y Debussy y por ...as obras del Maestro Hu... Blanck, su ilustre progenitor ...por título: Danza de las ...Zarzuela y Tocatta, esta úl... dedicada al eminente pianista y ...Joaquín Nin.

...sólo faltan para que veamos ...mos una vez más a Margot ...en la amplia sala del Au... en este recital tan deseado, ...ntil artista ofrece a benefi... Liga contra el Cáncer.

...ITAL EN EL HOTEL NACIONAL

...Fischermann, el conocido ...presenta a una de sus alum... distinguidas en un recital ...que se efectuará en el sa... del Hotel Nacional, en la ...miércoles 26 del actual.

...Ruisánchez, la novel pia... interpretará composiciones de ...Weber, Mendelssohn, Albéniz ...otros autores.

...publicaremos el progra...

...SEGOVIA EN RECITAL

...plácemes los amantes de ...española.

...Segovia, máxima intérprete ...hispanos, podrá ser ad... vez más, tal vez la últi... espléndidas estilizaciones ...deleitó nuestro público en ...cuando se presentó en ese mismo teatro para los socios de Pro-Arte.

En su próximo recital Rosita Segovia brindará al público habanero las primicias de cuatro danzas españolas que han de causar sensación.

Pronto nos referiremos a ellas.

Las localidades para este recital están a la venta en el Bureau Musical de la Habana, F-3547, en el Departamento de Información de Encanto, en Pro Arte y en Casa de Iglesias.

GEORGINA LOSA Y CARRILLO

Esta joven pianista, que prepara un recital ha cambiado la fecha del mismo. Será fijamente el domingo 30 del actual en horas de la mañana en el Auditorium.

Será para los socios de Pro Arte e invitados de Georgina Losa y Carrillo.

Con un programa interesante que publicaremos en breve.

EN EL LYCEUM

Paul Aron el distinguido pianista checoeslovaco que se encuentra de paso en la Habana, ofrecerá un recital en los salones del Lyceum en la tarde del viernes 21 exclusivamente para sus asociadas.

El programa consta de obras interesantes dedicando una parte a las danzas de diversos países escritas por autores modernos.

N. B.

Ratifica el Coronel Batista que el Ejército continuará siendo órgano de garántía e instrumento de orden

En Cuba no habrá influencia del comunismo sobre las Fuerzas Armadas, ni existirá nunca el Estado Soviético». Trátase de una campaña, la que condena con duros términos

El Jefe del Ejército Constitucional Coronel Fulgencio Batista, nos ha dirigido la siguiente carta:

Ciudad Militar, Columbia, abril 18 de 1939.

Sr. Director del periódico DIARIO DE LA MARINA.

Estimado señor Director:

Está circulando entre los elementos industriales, comerciales, profesionales, culturales y miembros de las Fuerzas Armadas, una circular anónima con fines perturbadores evidentes. La referida circular dice así:

«FIJESE»

«TODOS LOS DOMINGOS SE ESTAN REUNIENDO:

Los campesinos cubanos.
La Confederación Obrera de Cuba.
Los militares.

LOS CONVOCA: El Ejército.

LOS PRESIDE: Lázaro Peña, líder comunista.

CONCURREN: Un representante del Coronel Batista, el Jefe Militar del lugar, los líderes comunistas.

LUGAR DE REUNION: Santa Clara, marzo 5; Matanzas, marzo 12; Pinar del Río, marzo 19; Santiago de Cuba, abril 2 de 1939.

RESULTADO: Unión de Obreros, Campesinos y soldados. Control o influencia del comunismo sobre el Ejército.

ANTECEDENTES: Rusia, bajo el Gobierno de Kerenski, se promovieron reuniones de obreros, campesinos y soldados ante LA INDIFERENCIA PUBLICA.

CONSECUENCIA: Golpe comunista de Lenín y triunfo de los soviets.

PRECIO DE LA INDIFERENCIA: Massacre general de personas indiferentes y no comunizadas de todas clases.

TOQUE DE ALERTA: Ciudadano, militar o civil si amas a Cuba, MOVILIZATE Y DEFIENDETE CONTRA LA BARBARIE COMUNISTA. TE VA LA VIDA EN ELLO. HAZ CINCO COPIAS Y ENVIALAS A TUS AMIGOS, DIFUNDE LA VOZ DE ALARMA.

Como los autores de este anónimo pretenden que la opinión pública se prevenga de intenciones que me atribuyen, le agradeceré su publicación con el testimonio correspondiente de mi parte.

Los campesinos cubanos y los trabajadores de Cuba son factores esenciales en la producción nacional. El Ejército no convoca sus reuniones, pero protege sus derechos sin importarle quién preside sus juntas o conversación, de la misma manera que ampara y considera las de las corporaciones económicas y las de todas las clases y actividades de la Nación.

Es cierto que a las concentraciones provinciales obreras, efectuadas recientemente en la Isla, he mandado mi representación, impedido de corresponder personalmente a la invitación con que he sido honrado oportunamente, como es cierto también, que ha asistido a la vez, «el Jefe militar del lugar», rodeado de líderes trabajadores, llamados comunistas en esa circular, con manifiesta tendencia antipatriótica. He estado representando en esos actos, como lo he estado en los de Instituciones Científicas, económicas, culturales, industriales y comerciales: (frecuentemente en los de Hacendados, Lonja de Comercio y Colonos).

Las gestiones de los trabajadores y de los campesinos tienen un fin económico, social y humano, tan respetable para el país y para nosotros como indudablemente lo son las de las clases económicas.

En un régimen democrático, de libertad y de justicia, nada tienen que ver con Rusia, con Kerenski o con Lenín, las organizaciones de ciudadanos libres para defender sus derechos y la economía nacional.

Se hace referencia a una «massacre general de personas indiferentes y no comunizadas de todas clases». ¿Para cuándo? El 12 de agosto de 1933 la hubo cruel y sin precedentes en Cuba. No fueron sus víctimas las «no comunizadas» ni se perpetró el horrible crimen colectivo por hombres y mujeres del pueblo portando colores rojos precisamente, ni se juntaron, como ahora se preconiza criminalmente, «obreros, campesinos y soldados» para cometer «la barbarie». El 4 de septiembre pusimos fin al siniestro espectáculo. Después, cuando la anarquía se entronizó, fueron las Fuerzas Armadas garantía para la sociedad. Fuimos, somos y seremos instrumentos de orden. Nos constituímos en órgano de garantía y en centinela de los derechos todos. Pero no es arbitrariedad ni privilegio para unos cuantos. El orden Gendarme y represivo, en épocas normales, es destructor. El orden justo y razonable, es arquitectónico: el orden nacido de la equidad y el recíproco respeto, es el único que puede garantizar una tranquilidad estable. A ese estamos aspirando y no al que es impuesto con violencia, porque ese orden es, además de inhumano, perturbador y anárquico.

En Cuba no habrá «Control o influencia del Comunismo sobre el Ejército», ni existirá el Estado soviético. Eso lo saben los comunistas cubanos, que por cubanos no pueden aspirar sino a crear un régimen de derecho y a consolidar un Estado democrático, equitativo y justiciero en la República; pero tampoco permitiremos que en Cuba se implante el Régimen de mando absoluto sin consulta popular, el del predominio de una clase sobre otra ni el del fascio o el del nazi contrarios a la Democracia como ideal y a la América en los aspectos de raza y geografía.

Se ha denunciado a la Falange Española como organizadora de esa campaña. La investigación está abierta. Sin embargo, estimamos que lo más grave no es que una organización extranjera, abusando de nuestra hospitalidad, cometiera semejante absurdo. El remedio es fácil: persecución, disolución y expulsión. Lo grave, lo incalificablemente grave, es que a la campaña para alarmar al capital y a la familia, oponiéndose a nuestra conducta pública, se alisten asociaciones, partidos y personas cubanas por egoístas intereses.

Quieren llevar el pánico al pueblo, reduciéndolo o consiguiéndolo por hambre. Es mala táctica esa. Luchamos por un trato justo. Solamente por eso; pero con sensatez, con reflexión y con orden. Queremos defender el trabajo y los intereses del trabajador; pero deseamos, por indispensable y por necesario, defender y garantizar también los intereses económicos.

Cuando se afirmen estupideces perversas como las de que nos apropiaremos de los depósitos bancarios y otras sandeces por el estilo, no usen el anónimo. Firmen las imputaciones y pruébenlas con aportaciones o antecedentes irrefutables. Si no, harán daño moral y material a Cuba. Batista es solo un hombre.

Gracias, señor Director, y crea muy agradecido a su muy atento s. s. y amigo.

POR LA LIBERTAD DE CUBA
F. Batista, Coronel C. de H.

APROBO GOBERNACION UN CREDITO DE $1,000 PARA EL CONGRESO FEMINISTA

Informó ayer a los reporters el Secretario de Gobernación, Dr. Ochotorena, que había refrendado el decreto presidencial por el cual se aprobaba el acuerdo del Ayuntamiento de la Habana que concede un crédito de $1,000.00, con cargo a imprevistos, para el Congreso Nacional Feminista que comienza precisamente hoy.

Agregó el Dr. Ochotorena que el Ejecutivo había tenido en cuenta ese último extremo del comienzo del aludido Congreso para no agotar el término de noventa días que tiene por el decreto número 600 para aprobar o rechazar esa clase de acuerdos, al objeto de no entorpecer la buena marcha del desenvolvimiento de esa convención.

Otros asuntos del Departamento

También informó el Magistrado Secretario que había aprobado los presupuestos de los Municipios de Sagua la Grande y Placetas.

Igualmente, aprobó estos acuerdos:

Del Municipio de Sancti Spíritus, que autoriza al Alcalde para contratar el servicio del alumbrado público; de Niquero, que ordena la formación de un presupuesto extraordinario para la construcción de un parque infantil; y de la Habana, modificando los créditos de personal y demás atenciones del Conservatorio de Música.

Finalmente, que había dispuesto pasar a Consultoría el escrito de Julio Colls, dando cuenta de que la Administración Municipal de Consolación del Sur se niega a condonarle los recargos en que ha incurrido por morosidad, como contribuyente, a pesar de estar él comprendido en la vigente ley de amnistía últimamente aprobada.

DICTADAS MEDIDAS DE ORDEN PARA EL ARRIBO DE BUQUES AL PUERTO

Al objeto de evitar las alteraciones del orden y los incidentes que se vienen registrando a la llegada de los buques que vienen de Europa con grandes contingentes de inmigrantes, principalmente de Alemania, a causa de las aglomeraciones de personas que acuden a recibir a esos viajeros, el administrador de la Aduana, doctor Miguel A. Varona, acaba de dictar enérgicas medidas, entre ellas la restricción de los pases para los muelles y para subir a bordo de esos buques, con lo que se propone impedir que pueda realizarse agio, así como que se lleven a cabo operaciones ilícitas con esos pases aduanales, y, al propio tiempo, mantener el orden en los muelles y casillas de pasajeros, a fin de que se puedan desenvolver normalmente las funciones de la Aduana.

ARROLLADA POR UN AUTO

Balbina Conde Coira, vecina de Asbert 14, en Marianao, fué asistida en el Tercer Centro de Socorro, de lesiones de carácter menos grave, que le produjo al arrollarla en Puentes Grandes y Husillo, el auto 10441, cuyo chofer se dió a la fuga.

AMENAZAS DE MUERTE

Juan Martínez Alvarez, vecino de Corrales 725, denunció a la policía que en distintas ocasiones ha sido amenazado de muerte por un tal Sierra y otro individuo conocido por Evaristo, con motivo de no haber podido abonarle una cuenta que le adeuda al primero.

DETENIDO POR LA SECRETA, UN INDIVIDUO ACUSADO DE HABER TRATADO DE MATAR A SU ESPOSA DE UN TIRO EN LA CABEZA, EN UNA FINCA DE V. DE LAS TUNAS

Alfonso Parra Parra, empleado y residente en Aguila 568, fué preso ayer por un detective de la Policía Secreta, por acusarlo su esposa Nidia González Valle de haber pretendido darle muerte haciéndole un disparo a la cabeza con un revólver cuando el matrimonio pasaba la Semana Santa en la finca de los familiares de él, en Victoria de las Tunas. Dice la Sra. González Valle, que sólo cuenta 16 años de edad, que tuvo una diferencia con su esposo en la citada finca y él, molesto, le hizo el disparo aludido, causándole una lesión en la cabeza, de la que fué asistida por el Dr. Santiago Vargas médico y tío de Alfonso. Agregó la denunciante que la madre de su esposo, llamada Leonor, le exigió que no dijera la verdad de lo ocurrido porque Alfonso podría matarla, y que expresara que la repetida lesión se la había causado al caer del caballo que montaba. Se dió cuenta al Juzgado de Instrucción de la Sección Quinta de esta capital, con presentación del detenido, para su traslado al Juzgado de Instrucción de Victoria de las Tunas que deberá conocer del asunto. Este será radicado por parricidio imperfecto, —frustrado,— de acuerdo con el Código de Defensa Social.

Por tener papeletas de rifas

El subinspector Raimundo Aragón al mando del Buró de Robos de la Policía Secreta, detuvo ayer a Gregorio Urbano Blanco, de Milagros 663, Víbora, por sospechar de él. El acusado estaba en Jesús del Monte y Concepción, y al observar la presencia de dicho subinspector se dió a la fuga pero sin poder evadir su arresto. Llevaba un cartucho en las manos, y al ser registrado el mismo se vió que contenía 37 papeletas de la rifa llamada Júpiter, y 373 de la denominada La Nueva Aurora, ambas sin estar autorizadas. Dijo Blanco que se las había entregado un amigo suyo llamado Falcón, cuyas generales ignora, aunque sabe vive en Luyanó. Fué requerido por fianza de $100.00 y al no prestarla por carecer de numerario se le recluyó en el Vivac.

Investigan varios robos

El ya citado subinspector Aragón, jefe del Buró de Robos, practica investigaciones con el segundo jefe del mismo, Rafael Zagales, para dar con los autores de diversos robos cometidos recientemente en esta capital, y ocupar lo robado. Esos hechos han sido en el hotel sito en Teniente Rey y Zulueta 9, esquina a Octava, reparto Ampliación de Almendares y otros, siendo el perjuicio por cerca de 500 pesos.

Preso Manuel Pérez, llamado «Aquí, buscándome el tanto»

El mismo subinspector detuvo ayer a Manuel Pérez, residente en Aguila 315, conocido por el alias de «Aquí, buscándome el tanto», por aparecer como autor del hurto de una billetera con $200.00, propiedad de Norma Salim Arnum, de cuyo hecho conoce el Juzgado de Instrucción de la Segunda Sección. Pérez negó la acusación, pero fué remitido al vivac por disposición del Juzgado de Instrucción de la Segunda Sección, que instruye el sumario respectivo.

Detenido otro acusado

Igualmente, el repetido subinspector arrestó a Antonio Nápoles Moya, de Figuras 107, sujeto de pésimos antecedentes carcelarios y que aparece directamente complicado en el robo de 20 fracciones de billetes de la Lotería Nacional, de que fué víctima Juan Hernández Ruiz. Un segundo acusado, Mario Izaguirre, quien afirma la Secreta iba con Nápoles cuando el mismo arrebató las aludidas fracciones, cooperando al delito, fué detenido a raiz de cometerse el hecho. Este fu éen Belascoaín y Salud, por lo que conoce del asunto el Juzgado Correccional de la Tercera Sección. Ambos están en el vivac a disposición de ese Juzgado.

OMNIBUS DE
Santiago-Habana

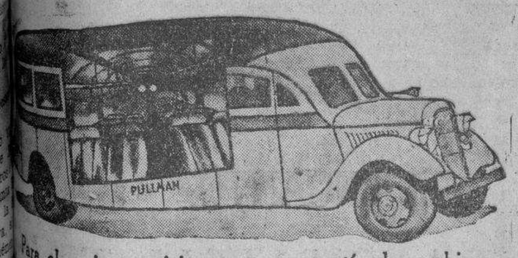

Para el mejor servicio y mayor garantía de combinación con trenes y demás medios de transporte para todos los viajeros de la Carretera Central, y en beneficio exclusivo de sus favorecedores de esta empresa, se pondrá en vigor a partir del día 1º de Abril (nuevo itinerario). Con 11 salidas diarias a Santa Clara, Camagüey y Santiago de Cuba, con su estación oficial en Monserrate y Muralla, a las siguientes horas:

4.15 a. m. Directo a Santiago de Cuba.
7.00 " " " Camagüey.
8.15 " " " Santa Clara.
9.30 " " " Santiago de Cuba.
11.15 " " " Camagüey.
1.30 p. m. " Santa Clara.
2.45 " " " Santiago de Cuba.
5.15 " " " Santiago de Cuba.
7.50 " " " Santiago de Cuba.
11.00 " " " Santiago de Cuba.
12.20 a. m. " Santiago de Cuba.

A la hora de viajar, no olvide que "Santiago-Habana", la empresa que mejor y más servicio ofrece en la Carretera Central.

Para más informes y reservación de asientos: en el "Puerta-Tierra", en Monserrate y Muralla, o por los teléfonos M-2266 y M-4391.

CARDENENSES

BELLEZAS TRIUNFALES

Gladys Figueredo.
Un encanto de mujer.
Linda, ideal inspiradora es una de las candidatas al trono del gran concurso de simpatía que celebra el Club Deportivo de Cárdenas.
Cuenta con admiradores.
Una legión de ellos.
Su juventud triunfal que atesora encantos, hacen de Gladys Figueredo una figura adorable que sonríe a la vida, mostrándonos su rostro henchido de gracia, de placer y de satisfacción.
Es una cara bonita!
¿Verdad, lector?

EL SABADO EN EL DEPORTIVO

Una Noche Criolla

Noche alegre.
De gran animación.
Fué así la del sábado último en el simpático Club Deportivo de Cárdenas, que preside el doctor Nilo A. Barroso, al ofrecerse allí un festival criollo en honor de una de las candidatas de su triunfal concurso de simpatías: la bella y espiritual señorita Josefa Hernández.
Se vió halagada.
Colmada de agasajos.
El baile que fué amenizado por la aplaudida y elogiada orquesta «Azul», reinó durante toda la noche.
La concurrencia, numerosa.
En su mayor parte femenina.
El Comité que patrocina la candidatura de la señorita Josefa Hernández y que preside el joven Pedrito Irigoregaray, secundado por el entusiasta y querido Guiroga, proporcionó una noche risueña a los socios del Deportivo con esa fiesta del sábado.
Finalizó tarde.
De madrugada.

TRISTE ANIVERSARIO

Se cumple hoy.
Y no lo olvido.
Nueve años hace que expiró aquel inolvidable amigo que se llamó el doctor Rafael de Zayas y Zarragoitia.
Lo recuerdo con afecto.
Por el afecto que le tuve.

NATALICIO

De una dama hoy.
Joven y apreciada.
La bella señora Carmita Iglesias de Rey que en esta fecha celebra su cumpleaños y que lo pasará rodeada de dichas en su hogar de venturas.
Perdure esa felicidad allí.
Eternamente!

ANIVERSARIO FELIZ

De feliz matrimonio.
Joven y apreciado.
La interesante señora Ofelia Alvarez y el señor René Sánchez, Alcaide de la Cárcel de esta ciudad que cumplen tres años de casados.
Reciban mi saludo.
Con los mejores deseos.

MARICUSA

Un botón primaveral.
Maricusa Oti Solís.
Celebra hoy su natalicio la angelical y linda princesita, que es uno de los encantos de los jóvenes y felices esposos señora María Solís y el doctor Joaquín Oti, propietario de la acreditada farmacia que lleva el nombre de «La Central».
Jovencita, Maricusa.
Muy atrayente.
Chiquilla de múltiples encantos en la vida social es siempre admirado el fragante lirio para el que yo tengo mi cálido ohmenaje.
Reciba mi saludo.
Con flores a una flor.

ANIVERSARIO DE BODAS

De joven matrimonio.
Que lo celebra hoy.
En tal fecha llegan a nueve años de casados los felices esposos señora Sara Sánchz, gentil dama y el señor Amador Benítez Fundora, amable amigo, de la solvente firma Viuda de Garriga y Co.
Viven como el primer día.
Llenos de felicidad.
Allí, en su coquetón y elegante bungalow, en la playa de Varadero, al paso de la carretera, tendrán hoy dichas infinitas.
Felicidades para ellos!
Enhorabuena!

ALEX BERMUDEZ

Grata visita.
De Cárdenas y Varadero.
Lo acaba de ser así mi querido amigo el señor Alex Bermúdez, competente Jefe de Publicidad de la Cuban Telephone Company y su gentil esposa la señora Blanca Riberts, que acompañados de un distinguido matrimonio norteamericano, vino este último a conocer a nuestro Varadero.
Los trajo el señor Bermúdez.
Gran admirador de nuestra playa.
Propagandista valioso tiene en el querido Alex, ese rincón de Cuba de maravillas y de ensueños donde parece encerrarse lo más sublime del orbe.
Despido a esos viajeros.
Que ya se ausentaron.

PEDRO VARGAS

Vuelve a Cárdenas.
El miércoles 19.
Canta en el Teatro Martí esa noche el notable tenor mexicano Pedro Vargas, que trae un repertorio magnífico de nuevas canciones.
Tendrá un lleno.
De seguro.

FERIA POPULAR EN COLON

Se repite este año.
Por tercera vez.
La Gran Feria Popular en la ciudad de Colón, se prepara ya para los días 29 y 30 de abril y 1 de mayo.
Un evento social.
De carácter provincial.
Detalles me llegan alrededor de ella, que me envía el Comité Organizador que asegura que este año superará en alicientes y en la cantidad de público que ha prometido su asistencia los tres días de la feria.
Tres días de regocijo.
En el simpático Colón.
Fuegos artificiales maravillosos, la Corte Suprema del Arte que presentarán los señores Cambó y Gabriel, bailes, tómbolas, kens, cabarets, bares, parque de diversiones, boxeo, vaudevilles, exhibiciones, juegos lícitos de todas clases y un sin número de espectáculos interesantes podrán ser admirados en esta gran III Feria Popular de Colón.
Tres días de júbilo.
De gran animación allí.

Francisco González Bacallao

MATANCERAS

CARIDAD BENAVIDES

La señora viuda de Maribona.

En su residencia de las alturas de Bellamar, dejó de existir en la tarde del domingo, tras prolongada agonía, la muy distinguida dama que era tronco de una apreciabilísima familia de esta sociedad.

Postrada en el lecho desde hace días la señora Benavides viuda de Maribona, sus últimos instantes en la tierra fueron un largo penar, pero la religión que la confortó en su existencia y el gran espíritu de que siempre dió pruebas mantuviéronla hasta exhalar el postrer suspiro, erguida y fuerte ante los designios de la Providencia.

Tratar de decir en estas cortas líneas lo que han sido para la ciudad matancera esos dos apellidos de Maribona y de Benavides, sería tarea más que difícil, imposible, porque en cada página de nuestro historial y en cada línea del libro de oro de la Yucayo, están esos dos nombres rodeados del prestigio, la consideración y el respeto y cariño que todos los que lo han llevado, se han sabido captar.

Prueba de lo dicho anteriormente fué el acto del sepelio de la noble dama al que concurrieron con las representaciones más elevadas de nuestra sociedad, los que en el comercio, la banca y la industria, son leaders y paladines de la población.

Una considerable cantidad de flores fueron dedicadas a Caridad Benavides viuda de Maribona, colmando dos carrozas que procedían al lujoso carro automóvil en que rindió su última jornada en la vida.

Hijos y nietos que son modelos de caballeros y que son figuras destacadas en nuestra plaza presidían el duelo y en torno a ellos, con las autoridades locales, representaciones del clero y miembros de todas nuestras instituciones, marchaba una larga hilera de autos que extendíase desde la casa mortuoria hasta el crucero del ferrocarril.

Llorando a la que fué madre amantísima, figura destacada de los salones matanceros, gran católica y gran dama, quedan los pedazos de su alma que contritos y presos de desesperación grandísima conmovían a cuantos asistieron a ese acto imponente de la mañana del lunes diez y siete de abril.

Lleven estas líneas a todos los deudos de doña Caridad Benavides viuda de Maribona y muy en particular a su hijo Miguel, figura destacada de las finanzas de la Atenas, con la sincerísima expresión de nuestra condolencia, el pésame sentido y la identificación que tenemos con su gran desgracia.

ELOCUENTE HOMENAJE

A dos dignos funcionarios.

Organizado por los Contables matanceros y con la cooperación de la Cámara de Comercio y la Corporación Nacional de Industriales y Comerciantes, les fué ofrecido el pasado domingo, en el Gran Hotel Louvre de frente al Parque, a los señores Isidoro Huete y Julio Yester, Jefe de la Sección del uno y medio por ciento y consumo, el primero y Jefe del Servicio de Inspección de dicho uno y medio por ciento, un almuerzo, que se tradujo en el más brillante y el más lucido acto público.

Antes de sentarse a la mesa los distinguidos huéspedes, fueron recibidos primero en Villa Jeanette, la señorial residencia del señor Baquedano, donde se les ofreció un coacktail, honrando después la casa del Cronista, y más luego camino de la Cumbre, fueron también agasajados en la Quinta del señor García, pasando a las doce m. a Monserrat, donde el Presidente del Casino Español, don Eudoro Alba, y Gerente de la importante firma del ron Yucayo, tuvo para los señores Huete y Yester y sus acompañantes, toda clase de agasajos.

Serían la una, cuando en tres largas mesas del Hotel que tiene su sede en el viejo Palacete de los Oña, hoy propiedad de Pedro Bea, tomaron asiento los comensales al ágape, pasando éstos de ochenta.

Junto a los señores Huete y Yester sentábanse el señor Maximiliano Zincke, Delegado Provincial de la Cámara Nacional de Comerciantes e Industriales, el señor Esteban Baquedano, Presidente Delegado del mismo organismo, el señor José A. Bilbao, Presidente del Colegio de Contables, el señor Joaquín López, Presidente del Centro de Detallistas, el señor José R. Otero, Tesorero de dicho Centro y Francisco Coro, el Secretario, Isidro González, Secretario de los Contables, y José Otero, Vice, con el Contador José Campa.

Seguían después en los otros puestos, los señores Pedro Sierra, Juan Ortiz, Fernando Artamendi, Juan Andricain, Javier Lazcoz, Laureano Alvarez, Facundo Gutiérrez e Ismael Quiroga.

Don Ricardo Silveira, Lorenzo Mijares, Jefe de Despacho de la Cámara Nacional de Comerciantes, y los doctores Angel de la Portilla y Guillaume y Juan J. de la Riva.

Sigue la relación con don Manuel Fernández, Marcelo Salup, Juan Otero, Ismael Obias, Armando Cabrera, Ramón Alvarez, Fructuoso Quijano, y Félix Benkin, Manuel Fernández, Marcos González y Reemberto Sánchez y Sixto García Cuervo, Jefe del Servicio de Inspección de la Provincia de Matanzas.

Un espléndido Menú presentaron los señores de Palacios a los comensales del domingo en su Hotel, disfrutando más luego de la oratoria de figuras tan ilustres como la del doctor Portilla, que estuvo inspiradísimo, el doctor de la Riva, que tuvo pendiente de sus labios al auditorio, y finalmente los señores Huete y Yester que explicaron minuciosamente, con elocuencia grande y palabra fácil, las relaciones que deben existir entre el Estado y el contribuyente.

La diafanidad con que los señores Huete y Yester expusieron la gestión que lleva a cabo el Fisco, las facilidades que se dan en sus oficinas, para mayor conocimiento de los que tributan, el deber en que están el comerciante y el industrial, en cumplir con la Hacienda Pública, lo mismo que cumple con todos otros compromisos, valieron aplausos los más entusiastas.

Después del almuerzo, se celebraron dos conferencias más en el edificio de la calle de Independencia y Ayuntamiento, el airoso y espléndido palacete, en el que se dieron cita otros muchos caballeros que no asistieron al ágape del Louvre y donde nuevamente los señores Huete y Yestr ilustraron a todos sobre la forma de cobro de dichos impuestos.

No terminaron con este acto los agasajos a esas dos destacadas figuras de la Secretaría de las Finanzas, porque después fueron obligados a visitar otros muchos lugares, donde hubo para ellos, exteriorizaciones sincerísimas de aprecio, admiración y simpatías.

Si el Estado mantuviera con los contribuyentes la armonía, la compenetración, que estos actos hacen nacer, pues acercan e identifican a uno y otros, las recaudaciones ganarían infinitamente y el beneficio sería común.

La Secretaría de Hacienda puede enorgullecerse de contar con dos cerebros de tanto equilibrio, con hombres de tan sólida capacidad y de tanta cultura, como los señores Huete y Yester, que con el general beneplácito han hecho más en esas horas del domingo, que cuanto expedienteo y cuanto protocolario viene haciéndose para aunar los intereses del contribuyente y la República.

UNA REUNION

En el Casino.

Se celebrará el viernes para tratar sobre el aporte de la mujer matancera al homenaje al doctor José I. Rivero, ilustre Director de este diario.

Leaderes de esta iniciativa feliz, que la Yucayo, como la gran sociedad del Almendares pone en práctica en vísperas del más sensacional de los acontecimientos públicos que jamás se hayan registrado, son las señoras Angélica Fernández de Suárez, Lola Rodríguez de Argüelles, Clarita Gómez de Linares, Emelia Gallardo de Gutiérrez Migoya, Juanita González de Obregón, a las que secundan damas de tan elevada gerarquía social como Rosa Ulmo de Landman, Estrella Brito de Harves, Juanita Domínguez de Pita, Hortensia Marzol de García Cobo, Evangelina Michelena de Pastrana, Rosario Fernández de Ortiz, etc., etc.

En las Matanceras del jueves daré la lista de las señoras que serán citadas para esta reunión, en las hermosas salas del palacete de la calle de Byrne, en horas de la noche del próximo viernes.

Y ya que hablo del homenaje al autor de las «Impresiones» de DIARIO DE LA MARINA, adelantaré que desde mañana dedicaré la última nota de mis correspondencias a la larguísima relación de nombres de las personas que se han adherido aquí a ese monstruoso homenaje del treinta de abril en los Campos de Sport del Colegio de Belén.

EL CONSEJO DE SAN AGUSTIN

En Matanzas.

Viene el día diez y nueve de mayo, a nuestra ciudad, las más destacadas figuras de ese sector de los Caballeros Católicos de Cuba, que van a crear en Matanzas dicho organismo.

Asistirán el veinte al baile del Liceo, para el que gentilmente han sido invitados por el Presidente de aquella casa doctor Antonio J. Font Tió.

Sabido es de todos lo que significa en Cuba el Consejo de San Agustín, en cuyas filas milita lo más granado de la sociedad de esta Isla.

Con detalles interesantes sobre este tema que ha de despertar tantas simpatías, hablaré en próximas correspondencias.

EN EL ATENEO

Una fiesta mañana.

Se le ofrece al artista Julio Gallo, que nativo de la Yucayo, ha venido conquistando éxitos tras éxitos, en el cine cubano, destacándose grandemente en la filmación de las películas «Sucedió en la Habana» y «Romance del Palmar».

Escogida ha sido para esta prueba de simpatías a Julio Gallo, la sociedad Ateneo, cuyos salones han sido cedidos a la Comisión que preside el compañero Rosendo Sandomingo.

Un largo e interesante programa tengo a la vista, el que por la falta material de espacio, dejo para publicarlo el mismo día de la fiesta.

ALEJANDRO HERRERA

En el Hotel Nacional.

Para el jueves veinte del corriente está señalado el homenaje que las más elevadas clases sociales cubanas rendirán al joven abogado, que fué Director de la Renta, durante mucho tiempo, y ha sido designado recientemente para dirigir el importante diario capitalino «El Mundo».

Figura simpática, de bien conquistados prestigios, de inmensa popularidad el doctor Alejandro Herrera y Arango, se cita siempre en Cuba rodeado de admiración, de fervoroso respeto y de consideraciones infinitas, porque por su actuación dignísima, por su rectitud a toda prueba, su proba labor y su fervoroso culto al deber, pasó por uno de los cargos más importants que tiene la República, dejando una huella y una estela que lo hacen inolvidable.

Amigo del Cronista el doctor Herrera y Arango, va en estas líneas mi adhesión sincera, al merecidísima homenaje, que le rinden mañana en el Gran Hotel Nacional sus infinitos simpatizadores.

LA ULTIMA NOTA

Para decir que quedan para mañana, con otras notas más que no pueden tener cabida hoy en esta correspondencia, las reseñas del gran baile ofrecido el sábado en el Tennis, para la nueva Directiva que preside Bértila Haedo, y la Crónica del homenaje a las Pipiolas en las alturas de Monserrat, al que asistió lo mejor de nuestra sociedad.

Ambos temas serán objeto de preferente atención en las «Matanceras» del jueves.

Manolo JARQUIN

CONCEDIDO EL ANFITEATRO NACIONAL A LOS BOY SOUTS EL PROXIMO DOMINGO

En el día de ayer, el doctor Ramón García Rodríguez, presidente del Comité Ejecutivo Municipal de los Boy Scouts, se entrevistó con la doctora Juana María Catá, Subsecretaria de Educación, tratando diversos asuntos relacionados con las actividades de los Boy Scouts.

La doctora Catá tuvo frases de elogio por la admirable labor desarrollada por el Comité de los Boy Scouts y los miembros del Club de los Leones que vienen trabajando por esta simpática institución, y accedió gustosa a la petición de éstos, concediéndoles el Anfiteatro Nacional para que el próximo domingo 23, a las 4.30 de la tarde puedan celebrar el Día de San Jorge, Patrono mundial del Scoutismo.

Nos comunica la comisión organizadora de este acto que ya cuenta con infinidad de adhesiones de distintos colegios e instituciones.

QUEDO ONSTITUIDA EN EL CIRCULO DE BELLAS ARTES LA SECCION DE PINTURA

En cumplimiento del reglamento social, una vez efectuadas las elecciones generales, se constituyó en la noche de ayer la Sección de Pintura del Círculo de Bellas Artes, bajo la presidencia del profesor Domingo Ramos Enríquez, con asistencia de gran número de miembros. Fué designado vicepresidente, Manuel Roig Lobo; secretario, Andrés Nogueira Gómez y vicesecretario Roberto Vázquez Fernández, los cuales quedaron en posesión de sus cargos respectivos. Al reorganizarse esta Sección, surge en el Círculo de Bellas Artes una nueva era de actividades culturales, de acuerdo con el propósito de su nueva Junta de Gobierno e invariablemente de proyección exterior.

Entre los acuerdos adoptados por la Sección figuran ceder los salones sociales al Consejo Corporativo de Educación para que el profesor Javier Adolfo Montero realice una exposición de retratos en cuero repujado, los días 26, 27, 28 y 29 del actual, así como autorizar al señor Manuel Llovio para efectuar conjuntamente una exhibición de trabajos de alfarería decorada. Por el entusiasmo reinante entre los artistas pintores asistentes al acto, es de presumir que tan importante sector de la sede de los artistas cubanos adquirirá nuevos y transcendentales impulsos.

PINAREÑAS

NUESTRAS BELLEZAS

He aquí a la simpática y graciosa señorita Sila Segredo, perteneciente a nuestra mejor sociedad, quien viene hoy a mis «Pinareñas» para realizarlas con su figura gentil' Sean para ella mis parabienes.

Distinguidos viajeros

Que regresan a la Habana.

El lunes último dejaron esta ciudad tras una breve estancia en la misma, los estimados esposos señores Angela Penichet y Heriberto A. Varela, alto funcionario de la Secretaría de Gobernación, quienes tantos afectos disfrutan en el seno de la sociedad pinareña.

Con ellos regresaron también los esposos Caruca Penichet y Fernando Sánchez y las simpáticas y encantadoras señoritas Isolina y Gertrudis Penichet, todos pertenecientes a la alta sociedad capitalina.

La estancia entre nosotros de estos queridos viajeros transcurrió en la residencia del Dr. Juan Antonio del Haya, donde fueron cumplimentados por su bondadosa esposa y bellísima hija.

Francisco Ichaso

El cultísimo compañero.

En la tarde del domingo último y con motivo del gran acto celebrado en esta ciudad por el Partido A B C, del que es figura destacada, tuve el gusto de saludar a este joven y valioso compañero, intelectual de recia envergadura, periodista de fino estilo y conferencista de ideas democráticas que tanto se ha hecho aplaudir desde la tribuna nacional.

Paquito Ichaso aprovechó la magnífica oportunidad de su estancia en Pinar del Río para visitar y conocer personalmente el incomparable Valle de Viñales, a donde fuera acompañado de sus compañeros los doctores Emeterio S. Santovenia, Joaquín Martínez Sáenz y otros.

Reciba por este medio el doctor Ichaso la reiteración más afectuosa de mi cordial saludo de despedida.

De la Habana

Los que regresan.

Después de su acostumbrado fin de semana, se encuentra de nuevo entre nosotros el Ingeniero Jefe de Obras Públicas de este Distrito señor Ramiro Fernández, funcionario consagrado al departamento por una actuación de cerca de treinta años y con un inmaculado historial que dice mucho de su capacidad y conocimientos administrativos.

Con él han regresado también su respetable esposa y su graciosa y elegante hija.

Sean bienvenidos.

Día de moda, hoy

Para los asistentes al «Milanés».

Por la pantalla de este concurrido coliseo de la Avenida de Martí cruzarán en la tarde y noche de hoy, dos importantes películas: «Vindicada», una expresiva creación

VENCERA EL DIA TREINTA DEL MES ACTUAL EL PLAZO PARA ABONAR LA MATRICULA EN LA UNIVERSI

LA FACULTAD DE FILOSOFIA PIDE QUE SE CONSTRUYA UN EDIFICIO PARA ESA ESCUELA

Quieren hacer pública su actitud frente a la designación de delegadas al Congreso Nacional Feminista, las alumnas de varias escuelas del Alma Máter. Curso de Tuberculosis

Contra la designación de delegadas de la Universidad al Congreso Nacional Feminista se han pronunciado las alumnas de distintas escuelas universitarias.

Un grupo nutrido de ellas visitó anoche nuestra redacción con objeto de hacer pública su actitud frente a las designaciones.

Nos expusieron nuestras amables visitantes que no se hallaban representadas en el referido Congreso, ya que habían querido montener el criterio de que la Universidad no debía enviar delegación oficial al mismo y que se solidarizaban con las declaraciones ya formuladas por las alumnas de algunas escuelas universitarias.

Precisamente, en nuestra edición de ayer recogimos las declaraciones de las alumnas de la escuela de Ciencias de la Universidad en el sentido de que no apoyan el citado congreso.

Numerosas alumnas de la escuela de Derecho en especial y de la escuela de Filosofía y Letras, se han pronunciado también en contra de que se envíe representación alguna al Congreso Nacional Feminista.

100 pesos concedió el Rector para el Congreso.

El Rector del Alma Máter, ingeniero José M. Cadenas, concedió ayer la cantidad de 100 pesos de los fondos universitarios para la inscripción en el Congreso Nacional Feminista de las delegaciones designadas por distintas escuelas universitarias.

Lo visitaron en dicha gestión varias alumnas de la escuela de Filosofía y Letras y el Presidente de la Asociación de Estudiantes Universitarios, José Angel Bustamante.

El 30 de Abril vence el término para pagar la matrícula.

El día último del presente mes de abril ha de vencer el término para abonar el tercer plazo de la matrícula en la Universidad de la Habana.

Ya han comenzado a abonarlo los alumnos de distintas escuelas.

Pide la Facultad de Filosofía un edificio.

El claustro de profesores de Filosofía y Letras ha acordado solicitar de las autoridades universitarias la construcción de un edificio para dicha escuela.

La moción presentada en ese sentido al claustro se debe al doctor Juan Miguel Dihigo, uno de los más antiguos y más prestigiosos profesores de la escuela de Filosofía y Letras.

El doctor Dihigo destaca el hecho de que mientras a muchas escuelas ya se le ha construído un edificio propio y otras lo tienen en proyecto, la escuela a que pertenece, que es la raíz de la Universidad, no cuenta con edificio.

Un curso de tuberculosis para post-graduados.

La Junta de Gobierno de la escuela de Medicina ha autorizado al doctor Alfredo Antonetti, profesor titular de Tuberculosis para que dicte un curso de especialización sobre dicha materia, para post-graduados, durante las próximas vacaciones.

No podrán inscribirse más de treinta graduados, habiéndose señalado ya el importe de la matrícula.

El Consejo Nacional de Tuberculosis ha facilitado sus hospitales para las clases prácticas.

Se reúne hoy el Consejo Universitario.

Celebrará una importante sesión hoy el Consejo Universitario.

Tratará sobre la posibilidad de que los profesores universitarios perciban, a la vez, sueldos del Estado, la Provincia o el Municipio, cuando desempeñen cargos públicos y cátedras en el Alma Máter.

Presidentes de Asociaciones Estudiantiles.

Distintas escuelas universitarias han designado los presidentes de sus asociaciones estudiantiles.

Algunos, los menos, han sido reelegidos.

He aquí sus nombres: Luis González, por la escuela de Ciencias; Roberto Fundora, por la escuela de Farmacia; Raúl Seeling, por la escuela de Derecho; J. Serrano, por la escuela de Ciencias Sociales; Ferrer, por la escuela de Comercio; López Marín, por la escuela de Ingeniería; A. Hernández Travieso por la escuela de Filosofía y Letras; Dumois, por la escuela de Agronomía y Morales, por la escuela de Medicina Veterinaria.

Faltan por ser designados los presidentes de las asociaciones estudiantiles de Medicina, Cirugía Dental y Pedagogía.

Determina la Audiencia por qué debe aplicarse en la importación de arroz la tarifa mínima arancelaria señalada

Es artículo de primera necesidad y al de la India Inglesa importado debe aplicársele la suma de $3.70 conforme a la partida 253-B y no la cantidad de 4 pesos 70 centavos

Insertamos recientemente en estas columnas la parte dispositiva de la sentencia dictada por la Sala Segunda de lo Civil de la Audiencia en la demanda del Procuraor José Sánchez Villalba, a nombre de la entidad mercantil de esta plaza Vda. e Hijos de Nicolás Castaño, S.A. a la que dirigió profesionalmente el Dr. J. S. Villalba, sobre la tarifa a pagar en un cargamento de arroz procedente de India Inglesa. Dicha entidad, como informamos, obtuvo fallo favorable, aplicándose a la mercancía por ella importada la tarifa mínima no aumentada, esto es, $3.70, en vez de la que dispuso la Dirección General de Aduanas, de $4.70; y hoy damos a conocer los fundamentos en que descansa el fallo de la Sala, que son los siguientes:

CONSIDERANDO: en lo que hace al fondo del pleito en relación con la excepción de falta de acción alegada, que la cuestión a resolver estriba en si a la importación del arroz sin cáscara de que se trata, originario de Burma o Birmania, pedido a sus remitentes en seis de enero de mil novecientos treinta y siete, embarcado en el puerto de Rangoon (Birmania) en trece de abril del mismo año en buque salido de dicho puerto en diez y ocho del propio mes y llegado a Cuba en once de junio del aludido año, siendo declarado a consumo, estando depositado en almacén, en diez y seis de agosto de mil novecientos treinta y siete, le corresponde la tarifa mínima de tres pesos setenta centavos que, con el carácter de general, estableció para la partida doscientos cincuenta y tres B del arancel de Aduanas el Decreto-Ley cuatrocientos cuarenta de veinticuatro de agosto de mil novecientos treinta y cuatro, como lo entiende la demandante, o si sólo le corresponde la tarifa mínima de cuatro pesos setenta centavos estatuída por el mentado Decreto dos mil cuatrocientos treinta y ocho para la consignada partida hasta el treinta y uno de diciembre de mil novecientos treinta y siete, como lo sostienen la Administración demandada.

CONSIDERANDO: que la actora, al mantener su dicha pretensión de aforo de lo importado por la tarifa mínima que para la partida doscientos cincuenta y tres B del Arancel estatuyó el mentado Decreto-Ley cuatrocientos cuarenta, aduce, entre otros argumentos el de que el aumento de derechos de importación al arroz descascarado hecho para dicha tarifa y partida por el Decreto meramente Presidencial dos mil cuatrocientos treinta y ocho de nueve de agosto de mil novecientos treinta y siete aplicado por la Administración en la resolución recurrida, es ilegal por infringir el aludido Decreto-Ley al establecer cosa distinta a lo dispuesto en éste; y que dada la importancia de éste particular en el pleito no está de más examinar si su alegación en la demanda y no en la procedente vía gubernativa puede ser tenida en cuenta por el Tribunal.

CONSIDERANDO: que, como ya está sentado desde la sentencia de treinta y uno de diciembre de mil ochocientos setenta y tres «aún cuando en la vía contencioso-administrativa, dada la índole meramente revisora de ella no pueden resolverse otras cuestiones que las deducidas en la esfera puramente administrativa, esto no impide que al hacerlo se aprecien todos los fundamentos que se expongan al efecto, siquiera alguno de ellos no se haya presentado en la Administración activa, pues a tanto no llegan los límites en que debe encerrarse la jurisdicción contenciosa; y que el artículo tercero de la Ley de trece de septiembre de mil novecientos ochenta permite el que en la vía contencioso-administrativa se combatan las resoluciones particulares de la Administración en que se lesionan derechos establecidos o reconocidos por una Ley, cuando aquellas se adopten como consecuencia de una disposición de carácter general, sin con ésta se infringe la Ley en la cual se originaron aquellos derechos y por tanto, no puede desconocérsele a la parte demandante el que, para obtener el logro del reconocimiento del derecho que reclama con emanante del Decreto-Ley cuatrocientos cuarenta de mil novecientos treinta y cuatro, alegue ahora que la disposición de carácter general (en éste caso el Decreto Presidencial dos mil cuatrocientos treinta y ocho de mil novecientos treinta y siete) aplicado en la resolución de la Dirección General de Aduanas recurrida infringe el consignado Decreto-Ley, ni por ende, negarse que el Tribunal al tomar en cuenta este particular está dentro del ámbito de su jurisdicción.

CONSIDERANDO: que, en efecto, por el Decreto-Ley cuatrocientos cuarenta de veinticuatro de agosto de mil novecientos treinta y cuatro se modificó la Partida doscientos cincuenta y tres B del Arancel de Aduanas, estableciéndose para la tarifa mínima de ella (la que tenía entonces el carácter de general) el adeudo de tres pesos setenta centavos para el arroz sin cáscara; que a partir del Decreto Presidencial seiscientos noventa y ocho de veintinueve de marzo de mil novecientos treinta y cinco, dictado de conformidad con los incisos D y E, del artículo tercero de las Disposiciones Generales del Arancel de Aduanas, modificado por la Ley catorce de quince de los mismos mes y año, y a través de diversos Decretos Presidenciales que fueron prorrogando la vigencia del dicho seiscientos noventa y ocho se le concedió al arroz el carácter de artículo de primera necesidad cualquiera que fuese su origen y procedencia, lo que motivaba que con tal carácter le correspondiese dicha tarifa mínima conforme al mentado inciso D del citado artículo tercero de las Disposiciones Generales dichas y si bien es verdad que el consignado producto perdió ese carácter a virtud del impuesto en el Decreto Presidencial mil ciento veintitrés de veintisiete de marzo de mil novecientos treinta y siete, luego lo recuperó por el artículo segundo del Decreto de igual clase dos mil cuatrocientos treinta y ocho de nueve de agosto del mismo año para lo que restaba de ese año, con lo cual desde la vigencia del dicho artículo del Decreto últimamente citado, publicado en la «Gaceta Oficial» del día siguiente a su fecha, volvió el arroz a disfrutar de la tarifa arancelaria mínima que legalmente estuviera en vigor, con arreglo al repetido inciso D del artículo tercero de las consignadas Disposiciones y aunque por virtud de origen y procedencia le hubiera correspondido la tarifa máxima en la distribución de tarifas hechas para el año mil novecientos treinta y siete en el Decreto Presidencial mil cuarenta y cuatro de veintisiete de marzo de mil novecientos treinta y siete, benefició ese de la tarifa mínima, que de conformidad con lo dispuesto en el cuarto párrafo de la primera Disposición transitoria del Arancel de Aduanas, alcanzaba al arroz que entonces estuviese pendiente de despacho, o en almacenaje comercial o en depósito, entre los cuales es de estimarse comprendido el de que se trata en este pleito, dado que estando depositado en almacén afianzado fue declarado a consumo, rigiendo el referido artículo segundo del Decreto dos mil cuatrocientos treinta y ocho de mil novecientos treinta y siete, y ya que, como lo entendió el Tribunal Supremo, entre otras, en su sentencia ciento sesenta y cinco de veintidós de diciembre de mil novecientos treinta y cuatro, la dicha primera Disposición Transitoria del Arancel es de aplicación, a falta de precepto legal específico, respecto a las alteraciones de derechos de importación posteriores de dicho Arancel.

CONSIDERANDO: que tal tarifa mínima legalmente en vigor al recuperar el arroz, por lo ya explicado, su carácter de artículo de primera necesidad era indudablemente la de tres pesos setenta centavos establecida en la partida doscientos cincuenta y tres B del Arancel de Aduanas, tal como lo dejó modificado el Decreto-Ley cuatrocientos cuarenta de mil novecientos treinta y cuatro y no la de cuatro pesos setenta centavos que como establecida para dicha partida por el artículo primero del Decreto Presidencial dos mil cuatrocientos treinta y ocho de nueve de agosto de mil novecientos treinta y siete ha sido aplicado en la resolución de la Dirección General de Aduanas recurrida, porque teniendo el susodicho Decreto cuatrocientos cuarenta el carácter de ley no puede ser abrogado ni modificado sino por medio de otra Ley, de acuerdo con lo que sobre el punto estatuye el artículo quinto del Código Civil, y porque el referido Decreto dos mil cuatrocientos treinta y ocho no es en sí mismo una ley, sino un mero Decreto Presidencial, sin que quepa argüir con éxito que fué dictado en uso de las facultades concedidas al Presidente de la República por el Decreto-Ley doscientos noventa y tres de tres de octubre de mil novecientos treinta y cinco, porque sin entrar a apreciar si tal delegación de facultades legislativas era o no inconstitucional, por ser ésto de la potestad exclusiva del Tribunal Supreo en pleno, ni siquiera tomar en cuenta que ese Decreto-Ley doscientos noventa y tres ha sido declarado inconstitucional en sus artículos primero y sexto de varias sentencias por dicho Pleno del Supremo Tribunal, a partir de la número veintidós de treinta de abril de mil novecientos treinta y ocho, como también lo ha sido el artículo primero del Decreto dos mil cuatrocientos treinta y ocho, a partir de la sentencia número cincuenta y uno de cuatro de noviembre de mil novecientos treinta y ocho, (ya que conforme al texto de los artículos treinta y ocho y ochenta y cuatro de la Ley Constitucional vigente y el artículo cuarto de la Ley de diez y siete de marzo de mil novecientos veintidós, la inaplicabilidad que ordenan de las disposiciones declaradas inconstitucionales se cuenta para lo venidero a partir de la publicación de la sentencia declarando la inconstitucionalidad, sin tener, por tanto, esta acción retroactiva respecto a las anteriores aplicaciones distintas a la que motivó la sentencia, y ya que en la vía contenciosa ha de estarse a la situación de hecho y de derecho existente al promoverse la controversia en la vía administrativa), es innegable que el veinte de mayo de mil novecientos treinta y seis, fecha en que prestó juramento y tomó posesión de su cargo el Presidente de la República recién electo entonces, dejaron de regir las Disposiciones para el Régimen Provisional de la República hasta entonces en vigor, quedando atribuída la facultad de dictar leyes y de modificarlas, única y exclusivamente al Congreso, aunque con la participación en la sanción de ellas que al Presidente de la República le concede la Ley Constitucional vigente, por lo que no puede sostenerse que los derechos dimanados del Decreto-Ley cuatrocientos cuarenta de mil novecientos treinta y cuatro, quedasen aún después del veinte de mayo de mil novecientos treinta y seis a merced de lo que el Presidente de la República, tuviera a bien disponer en uso de facultades al efecto concedidas por el Decreto-Ley doscientos noventa y tres de mil novecientos treinta y cinco, sobre todo si se tiene en cuenta también que conforme al artículo octavo de las Disposiciones Generales del Arancel de Aduanas, no puede éste modificarse por decretos sino por medio de leyes.

CONSIDERANDO: que, por los anteriores fundamentos, se llega a la conclusión de que como el artículo primero del Decreto Presidencial dos mil cuatrocientos treinta y ocho de mil novecientos treinta y siete, al modificar nuevamente la partida doscientos cincuenta y tres B del Arancel de Aduanas, infringe respecto al particular el Decreto-Ley cuatrocientos cuarenta de mil novecientos treinta y cuatro ,al aplicar aquel la resolución de la Dirección General de Aduanas recurrida vulnera el derecho administrativo preestablecido en favor de la actora en dicho Decreto-Ley en relación con el penúltimo párrafo de la Primera Disposición Transitoria del Arancel de Aduanas y el artículo segundo del dicho Decreto dos mil cuatrocientos treinta y ocho, y siendo así se hace ocioso el examen de los demás argumentos aducidos en la demanda en favor de la existencia de dicha vulneración; y en consecuencia, que es de desestimarse la excepción de falta de acción opuesta a la dicha demanda y de declararse ésta con lugar.

OPINIONES FAVORABLES A QUE SIGA SIENDO EL FRANCES EL IDIOMA POSTAL DEL UNIVERSO

Fué usado siempre en las relaciones de los pueblos. Se discutirá en el próximo Congreso de Buenos Aires. No prosperará el inglés. Lo que opina del caso un experto funcionario de Comunicaciones

Con noticias de que en el actual Congreso Postal Universal que se está celebrando en Buenos Aires, se ha de plantear y discutir el problema de si deben o no admitirse otros idiomas para esta clase de asambleas, y considerando que de acordarse la innovación, ésta puede entrañar el peligro de ser ampliada a los impresos, circulares y avisos de carácter internacional, nos dirigimos al señor César Carvallo Miyeres, jefe del Negociado de Servicio Internacional y Asuntos Generales de la Secretaría de Comunicaciones, para solicitar su opinión personal en este asunto.

Sabido es que el francés ha sido declarado en todos los tiempos y por todos los países, idioma oficial internacional, tanto en asuntos diplomáticos, como postales, y que se viene empleando desde hace muchos años; siendo además el idioma obligado para el mejor conocimiento y competencia de todo funcionario de cualquiera de estos dos sectores de la administración pública.

El señor Carvallo y Miyeres ostentó la representación de Cuba en los Congresos Postales Universales de Estocolmo y de México, con gran brillantez, siendo un funcionario que honra al Departamento Postal Cubano, tanto por sus conocimientos en asuntos postales, como por su cultura y providad. Al interesarle nos expusiera su opinión sobre el idioma en que debían tratarse los asuntos postales, nos dijo:

—La cuestión del idioma a emplear por el Congreso es un asunto que no debiera ser motivo de discusión, ni hay por qué considerarlo como un problema, pues si bien desde hace años se trata de introducir el inglés en los Congresos Postales, la experiencia demuestra que en todos aquellos casos en que se hace necesario aunar voluntades, lo más indicado es simplificar los procedimientos, por lo que no creo que se acepte una innovación que sólo serviría para restarle unidad a una labor ya de por sí bien complicada, pues de prosperar esa proposición sería necesario redactar los acuerdos y convenios en todos los idiomas cuyo uso fuere aceptado.

—Esto—, nos dice amablemente el señor Carvallo Miyares—representaría una gran pérdida de tiempo y de trabajo, pues se ha caído en el error de considerar este asunto desde el punto de vista del idioma que más se habla en el mundo, lo que siendo también discutible respecto al inglés, no es lo importante, pues lo más esencial del caso, es tener en cuenta la necesidad de proporcionar a los delegados que concurran a esas reuniones, las mayores posibilidades de comprensión, facilitándoles los medios de que todos puedan entenderse con un mínimum de esfuerzo, cosa que se logra perfectamente con el empleo del francés, que es bien conocido de todos los delegados, y que se viene usando con los mejores resultados desde hace cincuenta años.

—En la actualidad—, continuó—se ha llegado a redactar en cuatro idiomas el Boletín de la Unión Postal Universal, el que aparece en francés, inglés, alemán y castellano. Este método, que para algunos pudiera parecer ventajoso, tiene entre otros inconvenientes el de hacerlo menos interesante. toda vez que es preciso reducir su contenido para darle espacio a las traducciones y a la vez lo hace mucho más costoso.

Y terminó diciendo el distinguido funcionario:

—Sigo creyendo que el francés debe ser el idioma de los Congresos Postales, por ser el mayor vínculo de cultura y el que ha sido universalmente aceptado en el trato recíproco de los países más disímiles en razas y costumbres. En cuanto a los demás asuntos a tratar por el Congreso, resulta demasiado prematuro formar juicio sobre ellos, puesto que acaban de iniciarse las deliberaciones.

Y nos despedimos del idóneo jefe del Negociado de Servicio Internacional y Asuntos Generales de la Secretaría de Comunicaciones, expresándole nuestro reconocimiento por su interesante y valiosa opinión sobre este asunto.

COMIO Y NO PAGO

Antonio Pernas Novoa, vecino de San Nicolás 35, fué detenido por acusarlo el dueño de la fonda situada en Belascoaín y San José, de haber hecho un gasto en su establecimiento por valor de 40 centavos, negándose a abonar su importe.

ESPOSA MALTRATADA

En el Primer Centro de Socorro, fué asistida de lesiones de carácter menos grave, la joven Nidia González Valle, de 16 años y vecina de Monte 472, que declaró le había ocasionado su esposo Alfonso Parra, al maltratarla de obra sin motivo alguno.

El Secretario de Obras Públicas inspeccionó los terrenos de C Cruz, donde arrojarán la b

No ha podido aún llevarse adelante este proyecto por oponerse el ocupante de los terrenos al paso de camiones por aquel lugar. Ordenada una in

No ha podido aún arrojarse la basura en los terrenos de Cayo Cruz, de acuerdo con el proyecto de eliminación de las basuras de la ciudad, por la negativa a permitir el paso de los camiones, del ocupante de los terrenos que dan acceso al Cayo, quien alega ser dueño de ellos.

El secretario de Obras Públicas, deseando que tan necesario y eficaz servicio se realice, por la economía que representa al erario público y el beneficio del relleno de cayos y furnias sanitariamente, y la limpieza de los litorales de La Habana, giró una visita en compañía del ingeniero jefe de la Ciudad y del secretario de Justicia, para conocer personalmente cuanto se relaciona con esos terrenos y sus alrededores.

Parece que el asunto se resolverá rápidamente toda vez que no se conoce la existencia de títulos de dominio, ni documentos en que el ocupante de esos terrenos pueda basar la propiedad de los mismos, y sí sólo la afirmación de que hace años vienen ocupándolos sus familiares.

El secretario de Justicia, según informes, activará la solución del asunto, interesando que sea elevado a la Audiencia, y designándose un fiscal, que hará un rápido y amplio estudio e investigación de todos los particulares, para llegar a la solución que reclaman la higiene y la conveniencia públicas.

Estudios topográficos e hidrográficos

Por la Dirección General de Obras Públicas, se ha resuelto autorizar al ingeniero Gabriel C. Vidal, para que se traslade a Varadero y realice allí estudios hidrográficos y topográficos, desde el Caserío de Varadero a la Laguna de Camacho.

Las plantas que han sido extraer de los jardines versidad de La Habana, no afectado por la cons nuevo edificio de Ciencias les, fueron resembradas nida de los Presidentes tral, en los de Medina y do, en el Vivero de Aldea parque de La Fraternidad

Proyecto de obras ad

El secretario de Obras aprobado el proyecto de cionales, para el encauza río Canímar, en la carre dra a Sabanilla, en el t kilómetros 7 al 12.

Dos estudios de la D General

Se encuentra en estudio rección General el proy puente colgante sobre el ma, en la carretera de P el cual ha sido ya informe rablemente por la Jefatura nos y Puentes.

También se estudia por Dirección el pliego de con ra la subasta de las obras ción de la carretera de Río a Guane.

La Asociación de Dibujante una aclaración a Obras

El presidente de la Aso Dibuantes de La Habana rigido por escrito a la Se Obras Públicas interesando oficialmente por ésta, que e to del Palacio de Justicia hará en esta ciudad es Negociado de Construcciones y no del ingeniero Lens, dirigido los cimientos de la tada edificación, en el lugar pó la antigua Cárcel de La

A mí, la verdad, entre las cosas que ofrece «El Encanto» para embellecer el hogar, como tafetanes, damascos, cretonas, marquisets etc., nada me parece más agradable y, hasta gracioso, que los toldos para el verano que se acerca con las bolas de siete leguas. Porque no me negarán ustedes que los toldos ¡tienen buena sombra!

En la ciudad de Camagüey van a reconstruír y habilitar el hospital de San Juan de Dios con el objeto de asilar allí a los niños enfermos de la provincia camagüeyana, y eso demuestra lo que adelantan los tiempos.

Sí, porque antes, a los niños malos les daban (o nos daban) azotes: y ahora, ya ven, les hacen un hospital.

Pero, mucho mejor que cuidar a los niños enfermos, es evitar que cojan las enfermedades, a cuyo efecto se recomienda por todas las autoridades médicas la alimentación infantil a base de leche condensada «La Lechera», que es más pura que Doña Inés de Ulloa, la novia de aquel canalla Don Juan Tenorio tan conocido.

En Miami, un periódico advierte que los turistas cubanos no van al cine ni oyen conciertos, lo cuál nos parece muy lógico y demostrativo de curiosidad y de cultura. Porque los turistas americanos vienen aquí a oír los mismos jazz-band que en los E. U. y eso, es música. Y si ya los cubanos, aquí, nos sabemos de memoria la música y las películas norteamericanas, ¿no es lógico que hagamos un poco de turismo, para distraernos un poco y descansar?

¿Quieren en Miami que sigamos aburriéndonos?

Cuando un marido presenta a su «cara» esposa, mientras él piensa en Mussolini al decirle «cara», o «carísima», ella piensa en la última cartera, o en el reciente vestido que se compró. Pero si los compra en «La Filosofía» no podrá decir que su señora es «carísima», porque allí todo es «baratísimo.»

La Secretaría de Obras Públicas va a hacer estudios en la Playa de Varadero, y no sabemos si es para mejorar algo aquella costa o si se trata, simplemente, de seguir las indicaciones de la Pedagogía Moderna, que aconseja los estudios al aire libre.

Por si se trata de mejorar la playa, vamos a sugerir a Obras Públicas que trate de quitar una cosa que afea mucho el paisaje y pone los nervios de punta a quienes van allí en busca de reposo; nos referimos a los escándalos tempraneros de las guaguas, que parece que madrugan para no dejar a nadie dormir. Y en vez de llevar a los forasteros hacia la Habana, ¡los llevan todos los demonios!

La famosa cadena de sastrerías «El Gallo» ha tenido una idea luminosa. Va usted a Monte 313, 613, 713, Manzana de Gómez, Belascoaín y San Miguel, Cienfuegos, Camagüey o Santiago (pues en todas esas partes hay «Gallos») y le dan, por diez pesos, un flus blanco precioso con dos pantalones.... Por si su mujer quiere ponérselos.

Marcelino Suárez es vecino de Consulado 67 y, además, de «Cuquita» que es la encargada de la casa y que parece que no sigue la política del buen vecino porque, después de la Ley de Alquileres, le quitó la luz por lo que se ha ido a quejar a la Policía, antes que tenga que irse a quejar a una clínica si, por andar a obscuras, se da algún golpe.

Y es lógico que si «Cuquita» le quitó la luz, Marcelino ahora no pueda ver a «Cuquita».

Aquella forma caballeresca con que dos ilustres políticos terminaron su cuestión personal, ha sido favorablemente comentada. Que uno dijo algo desagradable al otro, éste pidió a aquél una satisfacción mediante explicaciones o el duelo, y el ofensor sacó un cigarro Regalías «El Cuño» y se lo dió. !Porque los cigarros «El Cuño», satisfacen!

¡Atiza! En Baltimore han aparecido los restos descuartizados de otra infeliz jovencita, y ya van catorce los casos que se conocen, que parecen tener el mismo sello o estilo que el de La Habana, lo que demuestra que el ya conocido por «El loco de Cleveland» vino aquí de turista y, por hacer algo, nos hizo el trabajito que aún nos está dando que hacer.

El asesino «científico» debe ser un personaje encantador; algo así como un Petronio con pantalones.

Sí porque, cuando tantas jóvenes pierden por él la cabeza...

Yo sé que usted no es un descamisado cualquiera, pero eso no obsta para que le recomiende las camisas novísimas que está ofreciendo «El Encanto» al precio más nuevo aún, de dos pesos. Son blancas con pequeños motivos y lisas. Y no son, precisamente, camisas de fuerza, pero tienen muy buenos puños.

El sábado se clausuró la «Semana de bondad para los animales», y celebramos muchísimo que se haya hecho esa manifestación ostensible, y muy humana, de amor a los inferiores en la escala zoológica, porque la verdad es que hay muchos animales que maltratan a los brutos, o muchos brutos que maltratan a los animales; como quieran ustedes.

Pero ahora, a ver cuándo celebran ioo perros la «Semana de bondad para los niños», ya que todos los días registra la prensa sus mordeduras.

Las señoras saben que «La Filosofía» es la casa económica por excelencia, donde los pesos cubanos no parecen tener noventa y cinco kilos, como en los bancos, sino seis pesetas. O sea, que entrar en «La Filosofía» es algo así como engordar, sin perder la línea. Sí; ¡porque se aumenta mucho el peso!

Victoriano Patiño tiene un «tren» de bicicletas que ¡le hace dar más carreras...! Sí, porque a lo mejor va uno, alquila un vehículo de esos, y sale corriendo como si se fuera a ganar una copa, y no vuelve hasta que lo trae la Policía de la mano.

Y así le ocurrió con Juan García; que se llevó una bicicleta y todavía le está esperando.

Pero Juan, a lo mejor ha leído a Julio Verne y se ha ido a dar «La Vuelta al Mundo en bicicleta». Y no crean que esto es un «cuento»: es una novela.

Los trajes de «El Gallo» en Monte 313, 613, 713, Manzana de Gómez, Belascoaín y San Miguel, Cienfuegos, Camagüey o Santiago, todos son elegantes y hechos o a la medida. Hechos una preciosidad y a la medida de su bolsillo: como quieran ustedes. Por eso «El Gallo» es la sastrería de los «pollos».

Y saben ustedes que una simple llamada por teléfono a nuestra Administración, para que Aristigueta les visite, será suficiente para que se vean complacidos por nuestro alegre y jovial Aristigueta, que sólo tiene por competidor, en eso de la risa, al barrendero, y no por lo que saca en limpio.

Sí; porque el barrendero, siempre va riendo, y Aristigueta arrancando «CARCAJADAS».

Y perdonen que el chiste sea malo, viejo y sin ortografía.

JOTA ARIS.

Notas de 'EL ENCANTO'

RECITAL DE ROSITA SEGOVIA

«Rosita Segovia ha demostrado poseer, no solamente una técnica envidiable para el difícil arte del baile español, sino, además, un gran espíritu creador y un dominio perfecto del gesto; mujer bellísima, su cara puede encontrar en el momento preciso la justa expresión, ya sea dramática, sentimental o alegre, demostrando con ello que sabe desentrañar con la más fina sensibilidad el alma misma de la página musical interpretada». (DIARIO DE LA MARINA)

El segundo recital de danza española de Rosita Segovia será el domingo 7 de mayo, a las 10.30 a. m., en el teatro **Auditorium.** Las localidades están a la venta en el Departamento de Información de **El Encanto** a precios de taquilla. Adquiera hoy mismo las suyas.

El Encanto.

Nuestra Audición de esta noche

★ EMMA MIRANDA
★ GONZALO ROIG,
★ ORQUESTA "ENCANTO"

EL ENCANTO presenta en su audición de esta noche a la distinguida soprano Srta. ENMA MIRANDA con la orquesta de Concierto de EL ENCANTO dirigida por el maestro GONZALO ROIG

8 a 9 de la noche
CMCD, onda larga 630 kc. COCD, onda corta 6130 kc.
LA VOZ DEL AIRE, S. A.
AUDICIONES TRANSRADIO CUBANA, S. A.

El Encanto

EL ENCANTO:
LA CASA DE LAS NOVIAS

Para las novias de Abril y Mayo presenta EL ENCANTO las más exquisitas colecciones de Ropa Interior: un surtido inacabable de modelos hechos para el gusto y el refinamiento más individuales y exigentes. Son los modelos a que debe su prestigio nuestro Departamento de Habilitaciones de Novia.

TERCER PISO.

El Encanto

M.E.C.D. 2016

SECCION Z

TELEFONOS:
Dirección. . . . M-2856
Jefe de Redacción M-1287
Sección de Sports M-7912

DIARIO DE LA MARINA

TELEFONOS:
Quejas M-7911
A. Clasificados . . M-7915

SECCION Z

AÑO CVII — ACOGIDO A LA FRANQUICIA POSTAL — LA HABANA, MIERCOLES, 19 DE ABRIL DE 1939 — EL PERIODICO MAS ANTIGUO DE CUBA — PAGINA TRECE

LA NUEVA ESPAÑA

Riquezas naturales

Así ocurrió en el caso de España, precisamente con aquellas naciones y la diplomacia internacional actuasen bajo la influencia del complejo de sentimientos afectivos que guía a los individuos, impulsándolos en muchas ocasiones a proceder en contra de sus propios intereses.

Parece que naciones y diplomáticos no han de ser otra cosa que unos grandes refrigeradores, provistos de aire acondicionado, dentro de los cuales trabajan sin tregua las máquinas de pensar y calcular, cuyos resultados cambian muchas veces el rumbo de las naciones y prolongan con vertiginosidad febriscente la Historia del Mundo.

el caso de España, precisamente con aquellas naciones cabía suponer que debieran estarle más obligadas, o por lo menos cuentas a favores recibidos en momentos decisivamente críticos. Cuando ban esperarse una actitud abiertamente amistosa, ya que no de franca cial ayuda, prestaron ésta, dispensaron su apoyo, ya velado, ya descu- y pusieron todas sus simpatías del lado contrario; es decir, junto que, precisamente, estaban empeñados en aniquilarla y perderla.

Pero las cosas sucedieron completamente al revés de como se había Los que lo tenían todo, los que contaban hasta con estímulos y exteriores tan poderosas, fueron los perdidosos y los aniquilados, a de los que nada material poseían, de los que fueron a la contienda todo—la vida lo primero—a la carta del ser o no ser, sin otro que un espíritu indomable, forjado en las tradiciones del ancestro, cado en su energía por la inquebrantable decisión de vencer, para der luego la nueva ruta de superación, que es de paz, trabajo y y que está plasmando ya en esplendorosas realidades.

Fueron los que, en buena lógica debían perder, y esas naciones, sin ón que el cálculo ni otro móvil que la conveniencia, dieron la vuelta colocaron donosamente a su lado.

Era natural que así procediesen, dentro de la acomodaticia lógica que de las relaciones internacionales, y no puede, por lo tanto, admi- Lo sorprendente del caso es que hayan tardado tanto tiempo en los ojos a las imperiosas realidades de su conveniencia nacional y en la venda puesta sobre ellos por las fobias y manejos de muy dis- ver la venda puesta sobre ellos por las fobias y manejos de muy dis- naturaleza y de fines más inconfesables y turbios.

Prescindiendo de los intereses creados por la vecindad geográfica, no tables ciertamente, y haciendo caso omiso de analogías de civilización afinidades de alma, esas naciones no debieran haber olvidado un solo mento el papel transcendental jugado por España durante la Gran ra, con la ayuda oficial, disfrazada de neutralidad, tan espontánea- prestada y tan mal correspondida, y debieran haber recordado que, lograr esa cooperación que voluntariamente se les prestó, hubieran gran grado hecho cualquier concesión o sacrificio. España, siempre ro- y eternamente hidalga, nada pidió en cambio.

Según el informe secreto, redactado por M. W. Morton-Fullerton, en para el comandante en jefe de las fuerzas expedicionarias americanas Francia. España facilitó a los países aliados las siguientes cantidades de bles indispensables para la contienda:

—Ciento veinticuatro mil toneladas de plomo, que en ningún otro país conseguirse.

—Cinco millones de toneladas de mineral de hierro.

—Dos millones de toneladas de pirita, base de la fabricación de ex- os.

—Veinte mil toneladas de zinc, cobre, etc., etc.

Este año, España tendrá una provisión de doscientas mil toneladas de y ciento veinte mil toneladas de zinc puro y tres millones de toneladas rita, más necesaria ésta, hoy, en Francia, que el diario sustento, toda que es una de las bases principales para la intensificación de las defen- nacionales que embarga toda su atención y absorbe su caudal.

Pocos países han alcanzado una producción mineral tan importante España, especialmente en piritas y en mercurio, en las que puede tarse a la cabeza del mundo. Los principales yacimientos, favoreci- por la situación geográfica que facilita el transporte, se encuentran la provincia de Huelva. Según datos del año 1929, sólo las minas de to cubrían el cincuenta por ciento de la extracción mundial de piritas. En cuanto al mercurio, nadie ignora que las minas de Almadén son más importantes del Orbe. En dicho año 1929 produjeron más de la ad de lo obtenido en todos los demás países juntos, o sea, dos mil cientas setenta y seis toneladas. Esta producción pasaba casi íntegra manos de una sociedad inglesa, cuyo negocio estribaba en revenderlo a las otras naciones.

Por si esto fuera poco, España es una de las mayores productoras de o, con ciento cincuenta mil toneladas anuales como mínimo, tiene enorme cantidad de zinc y es uno de los países de más importancia cuanto a la producción de mineral de hierro, materias primas todas de enorme importancia que por ellas están las naciones dándose de ntadas.

España dió la batalla a sus enemigos, que son los de todo el mundo, o grado. Esto es ya mucho y si a ello se agrega su privilegiada posición ráfica, su riqueza incalculable en primeras materias, un armamento ente, un material humano inmejorable y abundante y un espíritu indo- que se comprenderá fácilmente que su peso ha de influir notablemente balanza internacional y permite hacer esta afirmación:

Inglaterra y Francia necesitan de España

Roberto SANTOS

Detenido en Madrid el autor de 600 asesinatos y otro al que se acusa de haber matado a sesenta personas

Ha reparado rápidamente el Colegio de La Paloma para albergar a mil niños que habían sido enviados a Barcelona en malas condiciones. Protección a la industria nacional reconocido después a través de una cruel experiencia». En cuanto al punto de vista exterior declara el Embajador francés que «España habrá de reanudar un papel de gran potencia entre las naciones. El aislamiento internacional, ni sujección: independencia política y económica absoluta».

MADRID, abril 18. (Havas).—La ía arrestó hoy a Angel Sánchez ía, acusado de haber cometido trescientos asesinatos; y a L. ndo Gómez, al que se le imputan ía. También han sido detenidos individuos a los que se impu- ejecución del diputado de Ac- Popular Dimas Madariaga, quien también secretario de las Cortes. ha anunciado sus nombres.

ran el «Colegio de la Paloma» para albergar a mil niños

MADRID, abril 18. (Havas).—Se reparando rápidamente el edifi- «Colegio de la Paloma», para ger a un millar de niños madri- que fueron evacuados por los rdinias y repartidos en muy ma- condiciones higiénicas, entre di- grupos escolares de Barcelona.

rán en Madrid artículos de fabricación española

MADRID, abril 18. (Havas).—Los ros de Madrid, reunidos en nes general, han decidido utili- y consumir únicamente artículos ducción nacional, salvo orden rio del Gobierno, o en el de que la política aduanera in- nal lo exija.

se cree que la vida financiera pueda ser normalizada en Ma- por lo menos en dos meses. Se que, a pesar de todos los es- de los banqueros y agentes nio, ha sido imposible resta- normalidad financiera de a, a pesar de que esa región ocupada el 10 de febrero.

tonio de Goicoechea sufre un accidente de automóvil

CELONA, Especial. (PC).— dirigía a esta ciudad para a la boda de una sobrina don Goicoechea, ha sufrido un de automóvil.

chófer patinó a causa de la lluvia señor Goicoechea sufrió contu- en el rostro y en difentes par- cuerpo.

coche quedó destrozado. estado del señor Goicoechea lo gravedad.

España gran potencia entre las naciones

PARIS, Especial. (PC).—En la re- «Débats», Mr. Paretti de la , antiguo Embajador de Francia Madrid, ha publicado un estudio título transcrito: «Para cono- España, escribe, es necesario ha estado largos años en la Penín- compartido la vida de sus habi- y conocer la lengua española. pocos países que sean más difí- de penetrar. España no se en- inmediatamente». Mr. Peretti Rocca previene de los juicios ocos en que el desconocimiento paña hace incurrir a muchos ores. «Hace diez años, escribe, monarquía constataba que no estaba madura para la y preveía que el hundimien- la Monarquía conduciría a la ública. Numerosos republicanos que existían entonces, lo han

CIA. PRESTAMOS CUENLLAS
DINERO SOBRE JOYAS
Prendas de ocasión al más bajo precio. Procedentes de préstamos.
Animas y Amistad. Telf. M-4286.

Fabricamos PANTALLAS A LA ORDEN
"Lamparas OLMO"
AGUILA 507 M-8040
Entre San José y Barcelona

CALVOS
HAGANSE RICOS O TENGAN CABELLOS
Indemnizaremos con $2.000.00 por cada frasco que utilizase una persona Calva, como se recomienda, si no recuperase su cabello con
«NEWSPROUT»
exceptuando al que no conserve raíz.
La eficacia de este producto consiste en eliminar el MICROBIO que origina la CASPA, GRASA o PICAZON y alimentar la raíz, por lo que estimula el crecimiento del cabello arruinado.
Precio: $2.00. Enviamos pedidos a todo el Orbe.
Jabón Facial "NEWSPROUT"
elimina las arrugas, granos espinillas, grasa o resequedad y pone la piel suave, tersa y sonrosada. Acaba con la Caspa. Su secreto es de la Naturaleza.
PRECIO: 10 CTS.
Pedidos: The Newsprout Ch. W. Obispo, 368. Habana. Y en Farmacias y Perfumerías. Solicitamos Agentes en toda la República.

DR. MANUEL VILLAVERDE
De las Universidades de Madrid y de La Habana.
Médico de la Clínica del Profesor Gregorio Marañón, de Madrid.
Medicina General Secreciones Internas. Consulta previo turno.
Teléfono F-3532.—Calle 17, número 11.—Vedado.

HAN LLEGADO A BILBAO SESENTA BUQUES ESPAÑOLES, CON UN TONELAJE DE 300,000 TONELADAS, QUE LOS ROJOS HABIAN LLEVADO A DIVERSOS PUERTOS

LA NUEVA ORGANIZACION ADMINISTRATIVA DE CATALUÑA RESTITUYE ESTA A LA SITUACION QUE ANTES TENIA

Han quedado restablecidos en esa región los principios que regían en ella ante del famoso Estatuto

Se conceden facilidades a la Diputación y Ayuntamiento de Barcelona para resolver rápidamente los graves problemas derivados del desbarajuste entronizado por el régimen rojo

BARCELONA, abril. (Especial). (PC).—Las provincias catalanas, habían recibido, desde el advenimiento de la República, un régimen administrativo, en discrepancia radical con los principios que han inspirado el Alzamiento Nacional.

El llamado Estatuto de Cataluña, fruto de pactos secretos, anteriores incluso a la instauración de la República de 1931, había creado en la región catalana un régimen político administrativo de privilegio. Se pretendía con él llegar a la desmembración de la unidad nacional, y a la llamada Generalidad de Cataluña, con su Gobierno especial, su Parlamento, su Administración de Justicia, etc., había sido el medio elegido para lograr, paulatinamente, la ruptura de la Patria española, como ya se intentó de modo revolucionario y violento en Octubre de 1934, con la declaración del llamado Estado Catalán, y como de nuevo en julio de 1936 se estableció por los poderes que se llamaban gobernantes de Cataluña, y que apenas tenían relación de sumisión política, con el llamado Gobierno Central de Madrid, Valencia, etc.

El Alzamiento Nacional significó en el orden político la ruptura de todas las instituciones que implicasen negación de los valores que se intentaba restaurar. Y naturalmente, siendo uno de ellos y de los primordiales, la unidad de la Patria, puede decirse que el Estatuto de Cataluña, en mala hora concedido por la República, para encubrir la ruptura de aquella unidad, dejó de tener validez en el orden jurídico español en el mismo día en que el Glorioso Movimiento unió a todos los españoles contra el marxismo extranjerizante y los afanes separatistas.

Al iniciarse la ocupación de Cataluña, ocupación que llegó a colmo después de la gloriosa recuperación de Barcelona, se consideró necesaria la abrogación y derogación formal de aquel régimen jurídico contenido en el referido Estatuto.

A este efecto se dictó la ley de 5 de abril de 1938, inspirada en el principio, de acuerdo con el de unidad de la patria, de devolver a aquellas provincias el honor de ser gobernadas en pie de igualdad con sus hermanas del resto de España.

Para dar cumplimiento a estos principios se dispuso que la administración provincial y municipal de las provincias de Lérida, Tarragona, Barcelona y Gerona se rijan por las normas generales aplicables a las restantes del territorio nacional. Igualmente, la Administración del Estado en dichas provincias está sometida ya a las mismas normas de carácter general para todo el territorio de la patria.

En la propia ley se dispuso que, sin perjuicio de la liquidación del régimen establecido por el Estatuto de Cataluña, se consideren revertidos al Estado la competencia de legislación y ejecución que le corresponde en los territorios de derecho común, y los servicios que fueron cedidos a la región catalana en virtud de la ley de 15 de septiembre de 1932.

Con esta ley se habían sentado las bases de la nueva organización administrativa de Cataluña, que realmente no debe calificarse de nueva, pues no viene sino a restablecer los principios del régimen anterior al establecido por el Estatuto, que apenas había podido arraigar y que incluso se había demostrado impracticable y productor de continuos conflictos entre la Administración Central y la pretendida Administración autónoma de Cataluña.

Para facilitar la restauración de la vida administrativa de las provincias catalanas se ha dictado también la orden de 29 de enero de 1939, referente a la Diputación Provincial de Barcelona y el Ayuntamiento de dicha capital. Por esta orden, y en atención a las circunstancias que concurren en ambos Organismos administrativos, se había dispuesto por el señor Ministro de la Gobernación que no queden limitadas a la cantidad fijada en los Decretos de 23 de junio de 1938 y 5 de enero de 1939 las operaciones de crédito que puedan concertar dichos Organismos al amparo de esas disposiciones reguladoras del régimen transitorio de Corporaciones de territorios recién liberados.

En esta forma se dan facilidades a ambas Corporaciones para resolver con rápido ritmo los gravísimos problemas que el desbarajuste económico y administrativo de la pretendida Administración rojo-separatista, ha dejado planteados en Barcelona y su provincia.

A los tornados, en los EE. UU. suceden tremendas inundaciones

LITTLE ROCK, Arkansas, abril 18. (AP).—Los avisos que se han dado con el objeto de que se tomen medidas contra las inundaciones han venido a aumentar la ansiedad que habían causado los tornados que causaron la muerte por lo menos de 45 personas y heridas a 336 en seis estados del Sur.

Arkansas, que ha sido el estado más castigado por los tornados, recibió una comunicación del Weather Bureau en la que se le dice que centenares de familias que habitan en la parte más baja sean evacuadas en vista de que están aumentando rápidamente de nivel los seis ríos más importantes.

Los tornados causaron ayer domingo 24 muertos y 223 heridos en Arkansas; siete muertos y 33 heridos en Oklahoma; siete muertos y 24 heridos en Louisiana; seis muertos y 36 heridos en Texas y un muerto y por lo menos 20 heridos en Alabama.

Fué detenido el diputado socialista Lavín, que ocupó cargos importantes en Madrid durante la etapa marxista

El General Queipo de Llano ofreció un vino de honor al Caudillo y a los Generales que participaron en la revista militar. Obsequio del Alcalde a la esposa e hija de Franco

BILBAO, abril 18. (Havas).—Han llegado sesenta buques mercantes españoles, con un tonelaje total de trescientas mil toneladas, y los que se encontraban en los puertos de Inglaterra, Francia, Holanda y Suecia, adonde los habían enviado las autoridades izquierdistas.

Detenido el diputado socialista por Burgos Luis Lavín

BURGOS, abril 18. (Havas).—Ha sido detenido, ingresando en la cárcel burgalesa, el diputado socialista por esta provincia Luis Lavín, quien durante la guerra fué en Madrid, presidente del Tribunal Tutelar de Menores y de la entidad llamada Previsores del Porvenir. Estaba reclamado por la autoridad militar.

Ofreció el general Queipo de Llano un «vino de honor» al Generalísimo Franco, en Sevilla

SEVILLA, abril 18. (Havas).—El general Gonzalo Queipo de Llano, jefe del ejército del Sur, ofreció un «vino de honor» al Generalísimo Franco y a los generales, jefes y oficiales que participaron en la revista militar del domingo.

En el breve discurso que pronunció, para ofrecer el homenaje, el general Queipo de Llano declaró que ha llegado el momento de dar la razón a los que en horas difíciles supieron elegir al Generalísimo Franco, como jefe supremo. Exaltó la memoria del general Mola y la labor de cuantos supieron secundar en los campos de batalla las órdenes y las disposiciones del mando. Terminó manifestando que «la sangre derramada no será estéril, porque el Caudillo nos llevará a la España que soñamos: Una Grande, Libre...»

Las últimas palabras de Queipo de Llano fueron ahogadas por las ovaciones de todos los presentes. Las aclamaciones se repitieron cuando el Generalísimo abandonó el local.

Poco después el Caudillo visitó diversos grupos escolares, acariciando a los niños que reciben instrucciones en ellos. A las tres de la tarde, vistiendo uniforme de almirante, el Generalísimo salió en dirección a San Fernando y Cádiz, acompañándole los generales Queipo de Llano, Dávila, Ministro de Defensa, y otros, así como el almirante Basterreche.

Delicado obsequio del alcalde sevillano a la esposa e hija del Caudillo

SEVILLA, abril 18. (Havas).—El alcalde de Sevilla, ha regalado sendas mantillas clásicas, con peineta, más dos mantones de Manila, muy valiosos, a Doña Carmen Polo de Franco, esposa del Generalísimo, y a la hija de ambos Carmencita Franco y Polo, quienes agradecieron mucho el delicado obsequio.

Visita Serrano Suñer el Archivo de Indias

SEVILLA, abril 18. (Havas).—El Ministro de la Gobernación, señor Serrano Suñer, acompañado de un grupo de corresponsales extranjeros, hizo una visita al Archivo de Indias, el mejor documental que existe para demostrar lo que fué el imperio español y el comportamiento de España en las Indias, así como la obra formidable de sus navegantes y descubridores.

EL GENERAL FRANCO PASA REVISTA A LAS TROPAS QUE CONQUISTARON A CATALUÑA

70,000 soldados desfilaron en revista ante el general Franco, a la llegada del Caudillo a la capital de Cataluña. La «revista de la victoria» fué presenciada por más de un millón de barceloneses.

Puertos que han de ser visitados por la escuadra alemana

El Generalísimo visitó las Escuelas de La Inmaculada, que funcionan en Sevilla

BERLIN, abril 18. (Transocean).—Las unidades de la flota alemana que han partido hoy martes, para realizar un viaje de instrucción en aguas españolas visitarán los siguientes puertos: entre el 27 de abril y el 1o. de mayo: Cádiz, Algeciras, Málaga, Ceuta y Tánger. Entre el 6 y el 10 de mayo, el Ferrol, La Ría de Arosa, Vigo y Lisboa.

Escalas que harán en España la escuadra alemana

BERLIN, abril 18. (Havas).—El comunicado oficial sobre la salida de la escuadra alemana de Kiel y Wilhelmshaven, hacia las costas de España, dice que los buques visitarán los puertos de Cádiz, Algeciras, Málaga, Ceuta y Tánger. Después todas las unidades, en formación, harán escalas en El Ferrol, y por último en la Ría de Arosa (Pontevedra) y en Lisboa.

Franco visita las escuelas de la Inmaculada en Sevilla y asiste a un vino de honor

SEVILLA, abril 18. (AP).—El generalísimo Francisco Franco, visitó en compañía del general Queipo de Llano y de las autoridades las escuelas de la Inmaculada», establecidas en los jardines del Alcázar, recorriendo todas las dependencias.

Después, en el Cuartel General, Queipo de Llano, obsequió al Generalísimo con un vino de honor asistiendo los generales, jefes y oficiales que tomaron parte en el desfile.

Franco recibió grandes ovaciones al llegar al Cuartel General.

El Madrid de antaño y el de ahora

La calle de Alcalá, ruedo de alegría donde desemboca todo el dolor de España.—La señorial cordialidad de los «Gatos», aunque lo estén pasando mal.—Heroismo en los escombros donde la burguesía madrileña lució sus galas.—La gente de Galdós en el tren Metropolitano.—Viendo vivir a los madrileños, Baroja dijo que «el hombre no cambia en cuarenta ni en cuatrocientos años».

(De nuestro corresponsal)

Cuando Felipe II mudó su Corte de Toledo a Madrid, a los madrileños los llamaban «Gatos», porque en las guerras de la conquista los soldados tenían que escalar las murallas de la ciudad para penetrar en ella. Los nuevos conquistadores del General Franco, al mudarse de Burgos no han tenido que escalar murallas, pero el sitio de la ciudad ha sido uno de los más largos de la historia y coloca la jornada de su defensa a lado de las de Sagunto, Jerusalén y Troya. En la época moderna, ningún sitio ha durado lo que el de Madrid, excepción hecha del de Verdún por los alemanes, que duró tres años. Madrid resistió dos años cuatro meses y medio.

Del siglo 10, en que fué atacada por don Ramiro II de León, data la historia de la ciudad, declarada Corte por Felipe II en 1560. Por allí pasaron reyes ilustres: Felipe IV, Carlos III, Felipe V, que entró el 14 de abril de 1701, Carlos III y Carlos IV. Fué durante el reinado de este último que se construyeron la casa del Duque de Alba, cuyo actual descendiente es uno de los resplandores del General Franco, y el Palacio de Buena Vista, donde estaba situado el Ministerio de la Guarra.

El Madrid humano y literario que conocemos hoy es hechura del siglo 19: la época de la ocupación francesa, de las guerras carlistas, de Fernando VII, de Espartero y de Isabel II, a la que Galdós llamara «la de los tristes destinos». Con Alfonso XIII, ahora en el destierro mientras sus legiones monárquicas entran en la antigua capital del reino bajo la jefatura de Franco, puede decirse que terminó el ciclo definidor del carácter y la vida madrileños, tal y como existían hasta que estalló la guerra civil en 1936.

Lo que era Madrid antes de la guerra

Bajo los escombros de la guerra, el Madrid humano y literario ha debido sufrir una gran transformación. Aquella metrópoli clásica la describió dramáticamente don Luis Bello cuando al referirse a sus calles estrechas decía que en la de Alcalá desembocaba todo el dolor de España. En las horas tempranas los madrileños iban a Alcalá a reir y a gozar de la vida, y luego regresaban atormentados, a las vías laterales en las que el problema de vivir era una terrible lucha.

Azorín todavía veía en Madrid, recién estallada la Guerra Civil que ha terminado ahora, el remedo espiritual y delicado de la clase media española de fines del siglo pasado, tan admirablemente pintada por don Benito Pérez Galdós. Ese era el color de la ciudad, en las calles, en los cafés y en los trenes del Metro, el sentimiento de lo señorial en medio de las estrecheces económicas; la cortesía y la cordialidad imperando sobre las preocupaciones de las deudas y los estómagos vacíos. Así podría justificarse en los madrileños el apodo de Gatos. El gato aún hambriento pasea olímpicamente su silueta y mueve su cola, y luego se duerme tranquilo, para tomar el sol.

Pío Baroja, más pintoresco que Azorín y Bello, bosquejó en «Las noches del Buen Retiro» un cuadro formidable de la burguesía madrileña de 1895. La villa y corte de hace cincuenta años era una exposición de elegancia, coquetería, pasiones, zarzuelas, toros y pantomimas. En el verano, la gente rica se marchaba a las playas cantábricas, y el Madrid de los pobres continuaba sollozando sus miserias en las callejas y desembocando su tristeza en la calle de Alcalá para ahogarla en la alegría transitoria de una aventura amorosa o una copa de vino.

«Estos Favio, ay dolor, que veis ahora...»

Baroja miraba aquella variedad de tipos, políticos, aristócratas, periodistas, aventureros, y pensaba: «El hombre no cambia por dentro, ni en cuarenta ni en cuatrocientos años». Azorín encontró en el 1936 que la humanidad madrileña estaba intacta según la diera a conocer Galdós: «El maestro se ha marchado y aquí están, como rezagados, como si hubieran perdido el tren —el tren de la eternidad— mujeres y hombres de las novelas galdosianas».

El Madrid que se ha rendido a Franco guarda muchas grandezas en sus cenizas, y no la menos importante la del heroismo total de esta guerra en ambos bandos. Quizás ese heroismo encuentre entre los escombros dolorosos la estatua de aquel Cabo Noval, donde había una inscripción emocionante: «Iniciado por las mujeres españolas, se eleva este monumento a la gloria del soldado Luis Noval. Patria, no olvides a los que por tí mueren».

Pero la Villa del Oso y del Madroño, sangre y sonrisas y alegría y lágrimas, no es exactamente la misma que observó Baroja hace cincuenta años. Falta la Verbena de la Paloma. En cada casa y en cada esquina hay luto. Un luto de siglos, que tiene su explicación en los autos de fe del siglo XVII y en las corridas de toros. Espadas, cruces castañuelas, panderetas. Los últimos dos años han sido de rugidos de cañones y aviones de bombardeo. Así se forjó el alma española, el alma madrileña, en las crueldades y los heroismos del corazón humano.

La entrada de Franco, en vísperas de la cual ya han mandado limpiar las ruinas y empezar la reconstrucción, tal vez revolucionará la vida y el carácter de los «Gatos». Nadie puede predecirlo. Pero ya otros lo han intentado, inútilmente. Reyes y generales y grandes obispos pasaron por Madrid y se volvieron madrileños. Dice un escritor que el primer día que se está en Madrid el tufo de los churros casi asfixia, pero en corto plazo se acaba por creer que su olor es «tan fragrante y primaveral como el de las rosas y las violetas».

Piden "placet" para el nuevo embajador de Chile en Burgos

Unos doscientos diez mil soldados de 30 a 32 años serán licenciados pronto

SANTIAGO DE CHILE, abril 18. (Havas).—El Gobierno de Chile, solicitará del de España el «agrement» de embajador para Manuel Bianchi, quien inmediatamente se dirigirá a Burgos para ocupar la embajada de Chile.

También ha solicitado de Tokío el «agrement» para Agustín Prat, nombrado Ministro chileno en el Japón.

Dos mil legionarios italianos fueron recibidos con aclamaciones en Italia

CASTELLAMARE DI STABIA, Italia, abril 18. (AP).—Dos mil camisas negras que regresaron de España fueron recibidos con grandes demostraciones de entusiasmo por parte de la población en el día de hoy.

Las tropas rindieron un homenaje de respeto al monumento a los muertos de la guerra y desfilaron después por las calles de la ciudad.

Más de 200,000 soldados serán licenciados por el Generalísimo Franco

BURGOS, abril 18. (AP).—Se ha anunciado que los soldados que serán licenciados primeramente, comprendidos entre los 30 a los 32 años de edad, suman unos 210,000.

No se hace mención del licenciamiento de los legionarios, pero se tiene entendido que los voluntarios italianos comenzarán a ser repatriados después del desfile por las calles de Madrid, el 15 de mayo.

El gobierno nacionalista español acometerá inmediatamente la construcción de 20,000 casas para obreros

BURGOS, abril 18. (AP).—El gobierno nacionalista ha creado una comisión encargada de proveer casas para los obreros que gozan de bajos salarios al mismo tiempo que tendrá la misión de eliminar los barrios pobres de todas las ciudades.

El propio Generalísimo Franco ha dado la pauta para la construcción de 20,000 casas modernas y sanitarias, de dos y tres pisos, y algunas mayores, con el fin de dar a los obreros la oportunidad de que se conviertan en propietarios de sus propias moradas después de pagar una pequeña renta durante veinte años.

Terrible estado de los refugiados de España en Francia

La madre del Presidente patrocina una campaña para recolectar fondos

NEW YORK, abril. Especial. (PC).—Mrs James Roosevelt, madre del Presidente; Charles C. Burlingham, Mrs. Gaspar Whitney, Paul Muni y Fannie Hurts están entre los auspiciadores de la campaña nacional para la recolecta de 1.000,000 de pesos del North American Committee to Aid Spanish Democracy, según se ha anunciado. El secretario de Gobernación, Harold L. Ickes, figura como presidente honorario de la campaña.

El anuncio explicaba que la campaña había sido lanzado «respondiendo a extremadamente urgentes cablegramas de Francia que describían terribles condiciones de los refugiados españoles en los campamentos de concentración».

El Comité publicó un mensaje del Rev. Herman F. Reissig, secretario ejecutivo del Medical Bureau, quien está ahora asistiendo a una conferencia internacional para la ayuda a los refugiados españoles, que se está celebrando en París, que dice así:

«Acabo de regresar de un jira completa por Argeles. Allí reina la situación más conmovedora y amenazante que puede concebirse. No hay fotografías que puedan reproducir adecuadamente las antihumanas condiciones en que viven 70,000 personas.

«Representantes de 150 masones que están en el campamento me rogaron trasladara su súplica de socorro a los masones americanos. Medicinas y ropa son la necesidad más perentoria y también dinero para libros, pues la holganza de 70,000 individuos es uno de los aspectos más graves».

Gran número de generales y jefes del ejército español recibieron la condecoración de la Corona de Italia

El acto fué muy brillante y se celebró en la Capitanía de la Sexta Región Militar. El General italiano Gambara y el español Dávila, pronunciaron breves frases alusivas

BURGOS, Especial. (PC).—Fiesta de honor y confraternidad entre España e Italia ha sido la celebrada en la Capitanía de la Sexta Región Militar. Su Majestad, el Rey Emperador de Italia, ha concedido las insignias de la Orden de la Corona de Italia a numerosos generales, coroneles, tenientes coroneles y capitanes del Ejército y de la Armada.

El general Gambara, jefe del cuerpo de voluntarios italianos, les ha impuesto tan gloriosas distinciones.

Una Compañía del Regimiento de San Marcial, con Bandera y música, hizo los honores a la entrada de los condecorados e invitados a la Capitanía General.

El salón de recepciones lucía magníficos tapices, en armonía con los lucidos uniformes, entorchados y condecoraciones de los heroicos jefes del Ejército español.

En medio del más respetuoso silencio, el general Gambara hizo el ofrecimiento.

Con palabra emocionada, dijo que no quería hacer un discurso sino hablar en tono amistoso con los camaradas y amigos con los que había luchado y compartido las glorias y las fatigas. Recordó con emoción cuando desde las alturas de Igualada contempló por primera vez el Tibidabo durante la reciente gloriosa campaña de Cataluña.

Estas insignias que os voy a entregar —siguió diciendo— representan todo el afecto que Italia siente por el gran pueblo español y cuanto de bueno y mejor puede desear.

Terminó con vivas al Duce y a Franco, que fueron calurosamente contestados.

Seguidamente el general con su ayudante pasó a colocar las insignias, abrazando con gran cordialidad y afecto a cada uno de los condecorados.

La Orden de la Corona de Italia comprende tres categorías. La primera Caballeros Gran Cruz, con medalla y banda roja. Con ésta han sido condecorados los siguientes generales. Dávila, Millán Astray, Martín Moreno, Moscardó, Varela, almirante Cervera, Moreno, Saliquet, López Pinto, Orgaz, Yagüe, Aranda, Solchaga, García Pallasar, Bautista Sánchez, Muñoz Grande, Alonso Vega, García Valiño, Vigón, Fernández Pérez, García Escániz, Meléndez, Castro Luis, Nuche, Bastarreche y Ruiz de Ataur.

La segunda categoría es la de comendadores con medalla sólo. Con ella han sido condecorados entre otros, el general García Pruneda y los coroneles y tenientes coroneles Pinillos Sagardía, Romero, Geneboix, Agacino, López Ramírez, Jiménez Luis, Madariaga, Ungría Laboada, Lallave, Sarmiento, López, Bilbao, Zazapo y Fuster.

La tercera categoría es la de los caballeros y oficiales con medalla sólo, pero distinta de la de los comendadores. Esta distinción la han recibido entre otros los coroneles y tenientes coroneles Blanco, Cervera, Hernández de la Puente, Llanos, Molinos, Múgica, Olaso, Aunós, Delicado, Alfaro, Torres de la Peña y Víctor Albéniz (El Tebib Arrumi).

Además de estos nombramientos, han sido igualmente distinguidos con las distintas categorías de la Orden, otros muchos jefes y oficiales que suman varios centenares.

También han sido impuestas las insignias de oficial de la Orden de los Santos Mauricio y Lázaro italiana, al coronel Martínez Campos, y con la de Caballero de la misma Orden, el coronel Linares Rivas.

A cada uno de los condecorados, se les entregó un diploma firmado por el Duce, en el que Mussolini manifiesta que le es grato comunicarles que «Su Majestad el Rey Emperador, mi augusto Soberano, se ha dignado concederles, a propuesta del ministro secretario de Asuntos Exteriores, el grado de la Gran Cruz, comendador u oficial de la Orden de la Corona de Italia».

La ceremonia ha sido presenciada con extraordinaria emoción e interés y al terminar el ministro de Defensa Nacional, general Dávila, agradeció al general Gambara, en representación del Duce, este gallardo gesto de la nación hermana, que tan brillantemente ha luchado con nosotros en defensa de la civilización cristiana contra el comunismo.

Terminó dando vivas a España, a Italia, al Duce y a Franco.

Acto seguido todos los presentes, brazo en alto, escucharon los himnos nacional e italiano.

La pretendida movilización de que se habla en el extranjero no es más que la desmovilización del ejército

Resultó un espectáculo emocionante el desfile de los cincuenta mil hombres que forman el Ejército del Sur, ante el Caudillo por el lugar que ocupó la Exposición

BURGOS, abril 18. (Transocean).—El periódico «Madrid», publica una noticia recogida en los círculos oficiosos de Burgos, aludiendo a los absurdos rumores de los periódicos y radios del extranjero, sobre los movimientos de las fuerzas en la península.

La movilización, afirman que existe en la península, cerca de las fronteras trátase precisamente de una desmovilización. Las unidades del ejército nacional se dirigen a sus respectivas provincias de origen, donde después de los desfiles de la victoria, los soldados de determinadas quintas serán licenciados.

A Barcelona ha llegado el general alemán, Von Kamptz, comandante de la escuela de policía de Berlín, acompañado del Teniente Coronel Walter y varios oficiales, que recorrerán las ciudades afectadas por la guerra, para examinar los destrozos efectuados por los bolcheviques.

Fué un espectáculo maravilloso el desfile de las tropas, en Sevilla.

SEVILLA, abril 18. (Transocean).—En los lugares donde estuvo emplazada la exposición Ibera-mericana ha celebradose un grandioso desfile de paz, participando cincuenta mil hombres del ejército del sur. En el Paseo de la Palmera levantábase la tribuna, desde la cual presenció la parada el generalísimo Franco, acompañado de los generales Queipo del Llano, Yagüe, Saliquet, el Ministro de Gobernación, el de Agricultura, los Almirantes Cervera y Bastarreche, el General de la aviación, Kindelán, y otros. Las fuerzas desfilaron con todos los pertrechos llamando poderosamente la atención la agrupación de carros de combate, la artillería y las columnas motorizadas.

Mientras duró el desfile evolucionaron numerosas escuadrillas de la aviación haciendo magníficas evoluciones y dibujando en el aire el nombre de Franco.

La parada fué presenciada por millares de personas, las que con frenético entusiasmo siguieron luego el coche del Generalísimo hasta su residencia, donde vióse éste precisado a salir varias veces al balcón.

Al mediodía el Generalísimo Franco ofreció una comida íntima, asistiendo los generales y Ministros.

M.E.C.D. 2016

JOEY ARCHIBALD CONQUISTO LA FAJA MUNDIAL DE LOS PESOS FEATHE

SPORTS DIARIO DE LA MARINA SPORTS

PAGINA CATORCE LA HABANA, MIERCOLES. 19 DE ABRIL DE 1939 AÑO CVII

El Carnaval Atlético de la Atlética de Amateurs, acontecimiento deportivo de mes de mayo.

¡¡Espérelo!!

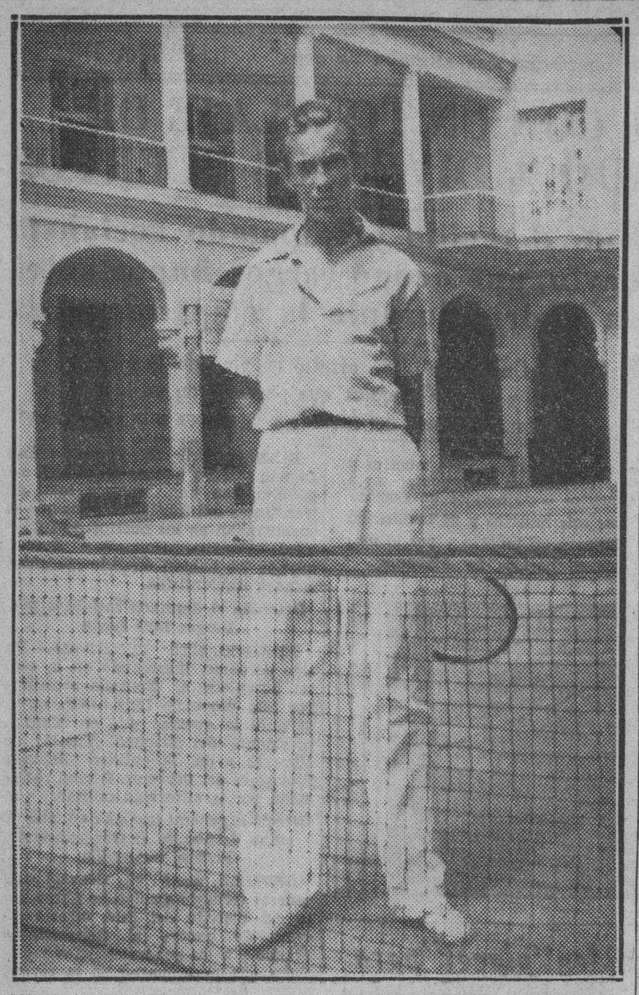

Alfredo Alberú, joven tennista del colegio La Salle, que tomará parte en el campeonato inter-colegial que organiza la Federación Atlética.

PEDRO GALIANA

Desde el Bull Pen

—Barrow cree a los Red Sox, sus rivales.
—Lavagetto está jugando mucho ahora.
—Los Yankees irán hacia su cuarta victoria.

«Los Medias Rojas de Boston finalizarán en segunda división, y, pese a todo lo que se ha dicho en los últimos días, los Yankees ganarán con tanta facilidad como el año pasado»... Esto no es nuestro... Es de Ed Barrow, presidente de los escopeteros de Ruppert, que ha hecho sus primeras declaraciones oficiales a la prensa de New York sobre la lucha que se acaba de iniciar en el joven circuito... «Los Tigres deben terminar terceros, seguidos del Cleveland, y después deben venir el Chicago, Washington, St. Louis y Filadelfia»...

«Para que los Yankees pudieran sentirse preocupados, sería menester que los demás clubs de la Liga se hubieran reforzado grandemente durante el invierno, y la verdad es que si alguno ha mejorado su pitching ha sido a costa de su cuadro de regulares... Los Yankees, además, se han reforzado en pitchers y han agregado algunos hitters más al club, que harán la vida bien difícil para los hurlers enemigos... Oral Hildebrand, por ejemplo, figura ahora como regular del cuerpo de lanzadores del New York, y, teniendo tras él una formidable batería y el mejor equipo defensivo de la Liga Americana, es fácil comprender que podrá ganar más de 15 juegos en la season»...

«Tom Yawkey tiene una bonita novena en Boston»—sigue diciendo Barrow. «Bagby debe mejorar como pitcher, y Galehouse podrá ganar algunos games, pero, la situación de Grove es difícil... Y ese team no camina bien sin el viejo en su mejor forma... Además, Cronin se arriesga un poco con un novato en tercera y otro en el right field...

«Los Tigres están buscando un outfielder de experiencia, pero, consíganlo o no, siempre resultarán mejores que los Indios de Cleveland... Oscar Vitt no debe ganar tantos juegos como el año pasado... Y, siempre tendrá un hueco por cubrir en la segunda base... Sobre Hutchinson puedo decir lo siguiente: El muchacho no parece hecho todavía, y se ve que necesita un año más en las menores»...

Hablando del Washington, Barrow dice: «He leído mucho sobre esos jugadores cubanos de Clark Griffith, pero, creo que Clark está confiando mucho en Ortiz, Estalella y Monteagudo... Es imposible salir de una Liga amateur y triunfar en las Mayores, y los criollos no tienen aún mucha experiencia profesional».

Colocando una historieta sobre otra: El pitcher Manuel Salvo, en quien esperan mucho los Gigantes, es un poco wild para que se le confíe un turno regular en la lomita... Pero, Terry cree que el portugués podrá darle 10 victorias en la season... Gabby Hartnett ha insultado a los Dodgers de mala manera... Los ha escogido para terminar debajo de los Phillies... Los Cubs de Chicago tienen tres pitchers que se entretienen en meterles pelotas por la cabeza a los bateadores, para asustarlos y dominarlos después con facilidad... Esos pitchers son: Lee, French y Bryant... Esto sin olvidar la bola de trapo de Dizzy Dean, que puede hacer daño de vez en cuando.

Si Harry Lavagetto procura mantenerse en buena salud durante la temporada, proporcionará a Stanley Hack una lucha formidable por los honores de la tercera esquina... Hack es el mejor third baseman de la Liga Nacional en estos momentos, pero, Lavagetto sabe fildear horrores cuando está O. K.... Los mejores players, por posición, en la Liga Nacional, son: Lombardi, catcher; Mize, primera base; Herman, segunda base; Hack, tercera base; Vaughan, short stop; Medwick, left field; Marty, center field; Ott, right field... Considerándolos por su fielding, los mejores son: Danning, catcher; Camilli, primera base; Whitehead, segunda base; Hack, tercera base; Jurges, short stop; Jojo Moore, left field; Terry Moore, center field; Melvin Ott, right field... Fitzsimmons, pitcher... Si usted no está conforme con nuestra selección escríbale a los bomberos, para que le echen agua!!!

Pete Coscarat, la segunda base del Brooklyn, es padre de un muchacho desde hace días... No se asombren, pues, si aumenta su batting average, que, no hay nada como tener que luchar por la leche de los muchachos... Aun cuando más de un periódico ha escrito el obituario de Lou Gehrig como primera base regular de los Yankees, la verdad es que Lou ha registrado un batting average de .425 en los últimos desafíos de exhibición...

ESPECIAL: La noticia más importante de la pelea sostenida por Joe Louis y Jack Roper en California, el lunes, no es que el campeón ganó por K. O. en el primer round, sino que 15,000 tontos pagaron su entrada por verle escalar las cuerdas del ring!

En la Liga Nacional resulta tan difícil pronosticar cómo han de terminar los clubs, que solamente un equipo tiene asegurado su puesto: Los Phillies, que irán para el último lugar!!!

Los Rojos han depositado tanta confianza en las bolas de Vander Meer que, puede afirmarse que el héroe de los no-hits, no-runs games podrá ser la ruina o la salvación de la novena.

Los reclutas del San Luis americano han encontrado tan floja la novena que están locos por ser devueltos a las Menores, para verse en una verdadera novena de pelota!

Señalar a los Yankees para ganar el pennant por cuarta vez consecutiva es como pagar teniendo un «full de ases» en la muñeca...

EL CAMPEON CHAMACO VISITARA LAS REPUBLICAS DE LA AMERICA HISPANA

NUEVA YORK, abril 18. (Exclusivo).—José Chamaco, el billarista mexicano que ganó el campeonato nacional el 14 de abril, intenta hacer una jira en breve por las repúblicas de la América Hispana, según dijo anoche antes de salir para Chicago a una exhibición.

Chamaco, cuyo nombre de pila es José Enciso Ulloa, es natural de Guaymas, Sonora y tiene 38 años de edad. Contó anoche que había comenzado a jugar billar cuando tenía 15 años y que su padre era propietario de un establecimiento de billar, por lo cual se aficionó al juego desde niño.

Orgulloso de su sangre india, el famoso campeón mexicano asegura que la «tercera parte de su sangre» es india.

Su preparación para una partida de campeonato, dijo, se limita a una dieta especial que le añanza los nervios. «Cuando tengo que jugar un partido serio—declaró—no como absolutamente nada. Bebo muchas tazas de café negro».

Chamaco es un entusiasta del baseball y no pierde juego cuando está libre de sus torneos.

PREPARA EL CLUB NAUTICO LA FIESTA INAUGURAL DE LA TEMPORADA DE VERANO

La atenta y dinámica directiva del progresista y simpático «Club Náutico de Marianao» viene trabajando activamente para inaugurar en fecha próxima la temporada de verano con un magnífico baile, de seis de la tarde a diez de la noche.

Como en años anteriores, los predios de esta elegante sociedad, cuyo regio palacete se levanta a orillas del mar, semejando un inmenso buque, serán invadidos por una numerosa concurrencia, ávida de disfrutar de las delicias del mar, y de los múltiples alicientes con que cuenta el «Club Náutico de Marianao».

La fecha señalada para la inauguración de la temporada veraniega aún no ha sido escogida, pero tan pronto se nos comunique la daremos a conocer a nuestros lectores.

Viego espera que el Hershey repita su triunfo del año pasa

ORGANIZARA LA DGND UN FIELD DAY FEMENINO COLEGIAL

Los dirigentes deportivos de los Colegios Inmaculada, Estrella, Instituto Edison, Arturo Montori, María Martín y Cathedral Scholl se han dirigido al Asesor General de Atletismo Femenino solicitando que la Dirección General auspicie un Field Day, por categorías, en la presente temporada. Elevada la solicitud al Director General, Comandante Jaime Mariné, éste se ha servido impartir su aprobación y de esta manera se llevará a feliz término el más interesante meet, colegial del año que reúne a un grupo de prestigiosos Colegios privados.

En un cambio de impresiones celebrado por el Asesor General con los delegados de los planteles referidos se acordó llevar a cabo el importante Field Day el día 14 de mayo, por la mañana, en el gran Stadium Cerveza «La Tropical». Las atletas colegiales serán reunidas en tres categorías. El día 10 se celebrará una junta importante a fin de conocer el número de inscripciones.

Los citados planteles están ya practicando a sus núcleos representativos y todo hace suponer que vamos a presenciar un gran duelo en esta categoría. Hay muchas atletas de verdadera promesa que ya comenzaron a despuntar en justas interiores. Hacía mucho tiempo que no se lograba ver una competencia de esta clase en el sector femenino ya que la Inmaculada se encontraba retirada de toda actividad limitándose a sus eventos internos. Tampoco el Instituto Edison ni el Colegio Estrella, optaron en las pruebas oficiales del año de la Asociación Atlética Femenina de Cuba.

Se establecerán copas para los colegios que mejor puntuación acumulen en cada una de las categorías y hay el propósito de celebrar estos eventos anualmente. También a las ganadoras de los tres primeros lugares se les entregarán medallas de oro, plata y bronce.

En días sucesivos iremos informando sobre este gran meet que ha de constituir un exitazo en la season.

TIENE FE EN TODOS SUS HOMBRES P... REPETIR EN LA...

Y cree que su infield ... mucho a los pitchers ... se encuentren en el ...

Con motivo de iniciarse el ... go último la temporada de ... amateur en los terrenos de ... Hershey, González, nuestro ... rresponsal en esa localidad ... oportuna entrevista al ... los campeones de 1938, y he ... interesantísimas declaraciones ... obtuvo:

«El «Hershey» aunque le ... lumnas de la talla de Robe... y Pedro Jiménez, no se siente ... pese al formidable impulso ... tos dos atletas le daban. Do... Arjona y Echevarría, tratarán ... brir el puesto del prolongado ... fielder hershiano que ahora ... en el «Washington», y cuyos ... estos jóvenes se puede pasar ... los mejores fildeadores del ... de la Liga Nacional, mientras ... Milián, la última sensación ... a las filas hershianas, cubrirá ... mil maravillas, su role de ... del formidable «Natilla» ... aguarda el cumplimiento de la ... pensión para unirse a su club ...

El «Hershey» estará, en todo ... mento, luchando por el lugar ... nor y si otro de sus novatos ... da la batalla, entonces no habrá ... da que tendremos de Cam... nuevamente, a mis muchachos ...

«Cienfuegos», «Fortuna», «... nos», «Cubaneleco», «Regla... val», por citar sólo unos cuantos ... rivales sumamente peligrosos ... de todo para triunfar y tener ... enemigo común al «Hershey», ... de ellos obtendrá ventajas a ... nosotros, «Fortuna», con Fleitas ... varez, Hernández y Gonzalez ... al conjunto del pasado año, ... el team que más refuerzo ha ... nido este año. «Universidad» ... visto jugar, pero si Miyar resulta ... lanzador que dicen, será otro ... peligroso. Este team con un ... de pitchers integrado por ... Guedes, Vega y Miyar, bien ... do, como sabe hacerlo el pilo... ribe, será un permanente ... cabeza para todos.

Nosotros hemos analizado las ... zas contrarias, y si las nuestras ... nos fallan, entendemos que ... mos por el lugar de honor, ... comienzo hasta el final.

El «loco» Ruiz, figura prom... del baseball amateur del mes ... quien ha satisfecho, con creces ... vaticinios del pasado año, estan... pando el left-field cuando se ... la primera bola en Hershey ... posteriormente se decide a alt... nar las filas hershianas para ... sar en las Fuerzas Armadas ... varría o el siempre eficiente ... ocuparán su puesto.

Nuestro cuadro será el mismo ... voles, Santa Cruz, González y ... llán. Este será el octavo año ... cutivo que estos cuatro mu... vienen jugando juntos! Un ... amateurs, y uno de los secretos ... fortaleza de mi conjunto.

Fleitas, el rubicundo recept... Constancia, inicia su segunda ... porada como catcher en la ... cia del base-ball amateur ... mejor receptor de la Liga, y ... que este año rinda, aún, ... bor que la del pasado año.

Hacer de profeta en base-ball ... como pedir el ingreso en Ma... pero tengan la seguridad ... «Hershey» no desilusionará ... leales, y que siempre estará ... el máximo de sus esfuerzos para ... recer la consideración de sus ... ticos»...

La temporada será inaugu... brillantemente el domingo por ... tarde en el Stadium de La Tro... home de la DGND. Sabemos ... Liga está organizando ... programa que tendrá como ... ción principal el choque de Hers... y Teléfonos... En el segundo ... actuará el team de la Sociedad ... Pilar, frente al Club Naval... Tropical para abrir sus puertas ... primera vez al baseball de la ... Nacional, presentará un show ... teresante... El presidente del ... cuito lanzará la primera pelota ... presidente del Club Hershey ... la bandera de su team en el ... del centerfield... Al mismo ... po, bandas de músicas ... mientras numerosos muchachos ... la Beneficencia y del Instituto ... vico Militar, atentamente ... presenciarán el programa desde ... stands...

El domingo habrá buenos ... en varios terrenos... El Pro... hará una excursión interesante ... Cárdenas... Y el americano ... pitcheará su primer juego de ... temporada por los blanqui-negros ... El Vedado, animado por su ... victoria del domingo, practi... mucho en la semana para ... Artemisa en condiciones... En ... queses Field se jugará un doble ... der de importancia en cuyo ... principal aparece envuelto el ... Cienfuegos, que hace su primera ... sita del año a la Habana, y en ... Cubaneleco jugarán Loma ... contra Yara y después el Circulo ... Artesanos con los Caribes de la ... Universidad.

MUY CONTENTO RICARDO ... PARAÑOS CON EL CUADRO ... DE LUCHADORES DEL CA...

Ricardo Parraños, el coach del ... Atlético de Cuba, está muy entusias... mado con los muchachos que ... preparando para el próximo campe... nato de Lucha Libre «Llaves de Oro».

Parraños nos ha dicho: «Yo no ... dré presentar un cuadro tan numero... so como podrán hacerlo otras ins... tuciones, pero daré a la justa los ... chadores que pondrán en las com... tencias el lema atlético».

Ricardo Parraños tiene grandes es... peranzas en Jesús Bures, a quien ... nomina el «Mulo», en Eduardo Fer... rez, más conocido entre los «aficio... jados» por «Tarzanito», Segundo Ve... pez, y el heavy weigth Joaquín ... lasco.

Eduardo Pérez será el capitán del ... team del C. A. C.

Un trío-trabuco hoy contra Pistón y Eulogio Ecenarro en el viejo Frontón Jai-Alai

Es el mismo trío que les ganó de calle a Ituarte y a Ugartechea. Celaya Mayor tuvo que suspender el tercer partido, por indisposición. Estaban ganando de calle Elizondo y el Chino Areitio. El sábado se inaugura la tarima de los parlays (vasco-book) en el Frontón Jai Alai de la calle Concordia

Por ELADIO SECADES

El que se presenta esta noche no es un trío inédito... Ya los fanáticos le conocen. Es el mismo trío que venció de calle a Ituarte y Ugartechea. Emilio, Azpiri y Aguirre pelearán hoy las tres decenas contra la pareja dominadora de tercetos: Pistón y Ecenarro. De los últimos encuentros de tres contra dos en que la proa de la mayoría ha estado a cargo de Emilio, muchos espectadores han sacado la impresión de que el criollo tiene mucho juego para ese puesto. La otra vez Aguirre era un experimento en el rincón, pero el hermano de Roque jugó una enormidad y la pareja del Sonámbulo y el prepotente no encontró en toda la noche la fórmula de hacerle un tanto al tresillo que se llevó el partido completamente derecho; y sin poder ofrecer el interés de una lucha reñida.

Pistón y Ecenarro están en la mejor racha. El Artífice la otra noche conquistó uno de sus triunfos más destacados en la Catedral de la Pelota, mientras Eulogio por su parte está contando las ganancias por excursiones al asfalto.

El partido es muy duro... Los tríos todos que han tenido a Emilio en la vanguardia, han resultado malos de roer. Pero el momento ideal para que Pistón y Ecenarro salgan airosos de una prueba tan importante como la de esta noche, es ésta... En que Pistón, jugando una pelota imponente, se ha distanciado mucho del resto de los delanteros del elenco y el León tiene la melena revuelta y las uñas afiladas...

Los espectadores que sólo presencian los partidos estelares, habían perdido a Egozcue de vista y anoche no pudieron reconocerle. Porque el milagrero fué incluído en el turno más importante del programa, en una situación en que tiene todas las cestas sin punto de mira. Egozcue generalmente es pifión, pero a cambio de las que pierde maltratando los aros, hay que anotarle las que gana a fuerza de toque, de velocidad, de empuje.

Ayer el señor López pifiaba más que de costumbre y estaba flojo y además mal puesto a la pelota. Está pasando el Niágara. Elizondo y el chino Areitio les estaban haciendo el «ondulado» sin corriente a Egozcue y a Celaya, cuando el Alcalde se lastimó la cintura y tuvo que suspender. La cartonera marcaba una diferencia de cinco tantos: 22 por 17. Los que se habían embarcado en la nave de Elizondo y Areitio, cobraron el 38 por ciento por concepto de prorrateo.

Comienza el sábado próximo el sistema de apuestas combinadas (bock-vasco) en el frontón Jai Alai. Los virtuosos del cálculo tienen una oportunidad para alcanzar notas sobresalientes. Se instalará en la galería de la planta baja un departamento donde los fijadores de logros atenderán a los señores fanáticos. El espectador seleccionará los números del programa que estime conveniente, teniendo en cuenta que no se admiten parlays a base únicamente de partidos. Se puede escoger un partido y una quiniela, los tres partidos y una quiniela, las dos quinielas y los tres partidos, en fin, todas las combinaciones que se desprenden del programa diario, exceptuando aquéllas que sean concebidas sólo a base de partidos. Todo combinado debe tener, al menos una quiniela en el cálculo.

Las apuestas que tanto abundaron en las Vacas Gordas a base de adivinar todos los encuentros del programa (Tirante, que le decían entonces) serán revividas con este sistema de book. Se denominarán «Quíntuples» y para ingresar en el reinado de la guanábana, habrá que adivinar los tres partidos y las dos quinielas, éstas no por selección individual, sino por pares y nones, respetando el orden que tengan los quinielistas en el programa oficial.

RESULTADO OFICIAL DE LA FUNCION DE ANOCHE
PRIMER PARTIDO

	Tantos
Creus y Eugenio, blancos	25
Ugalde y La Paz, azules	17

Ganadores: BLANCOS.

PRIMERA QUINIELA
Ganador: AREITIO.
SEGUNDO PARTIDO

	Tantos
Elizondo y Areitio, blancos	22
Egozcue y Celaya I., azules	17

Ganadores: BLANCOS.

SEGUNDA QUINIELA
Ganador: MAGUREGUI.
TERCER PARTIDO

	Tantos
Guruceaga y Mendizábal, blancos	30
Gutiérrez II y Arriola, azules	18

Ganadores: BLANCOS.

PROGRAMA OFICIAL PARA LA FUNION DE HOY
(A LAS 8 Y MEDIA)

PRIMER PARTIDO A 25 TANTOS
Labat menor e Iriondo, blancos contra Ochoa e Ibarlucea, azules. A sacar ambos del cuadro 10, con ocho pelotas finas.

PRIMERA QUINIELA A 6 TANTOS
Pistón, Azpiri, Ecenarro, Ugartechea, Emilio y Celaya II.

SEGUNDO PARTIDO A 30 TANTOS
Pistón y Ecenarro, blancos, contra Emilio, Azpiri y Aguirre, azules. A sacar ambos del cuadro 10, con ocho pelotas finas.

SEGUNDA QUINIELA A 6 TANTOS
Argárate, Ondarrés, Juaristi, Salazar, Ermúa y Maguregui.

TERCER PARTIDO A 30 TANTOS
Juaristi y Ondarrés, blancos, contra Argárate y Maguregui, azules. A sacar ambos del cuadro 10, con ocho pelotas finas.

JOEY ARCHIBALD ES EL NUEVO CAMPEON DE LOS FEATHERS

Obtuvo la decisión de los jueces en un apretado match a 15 rounds frente a L. Radak

PROVIDENCE, Rhodes Island, abril 18. (AP).—Joey Archibald, producto local de 25 años, alcanzó hoy la corona mundial de los peso plumas al derrotar a Leo Rodak, contendiente de Chicago, en un apretado bout a 15 rounds que no fué nada excitante.

Archibald ganó la decisión, prácticamente, por haber sido el constante agresor en el combate. Además, logró conectar los mejores golpes y se paró bonito cuando Rodak inició varios rallies.

Los dos muchachos llegaron al último round bastante parejos, pero, Archibald se comportó mejor para apropiarse de la decisión, que fué aplaudida y silbada al mismo tiempo. La Prensa Asociada dió siete rounds a Archibald, seis a Rodak y dos tablas.

OTRAS NOTAS SUELTAS

La entrada bruta de la pelea de Joe Louis y Jack Roper, celebrada en Los Angeles, produjo $87,697, con una concurrencia oficial de 21,125 personas... Louis recibió el 45 por ciento de esa cantidad.. Roper se conformó con el 10... Si los Cubs de Chicago, tropiezan dos días más seguidos con la lluvia, podrá utilizar al short stop Dick Bartell en el lineup oficial... Hartnett dice que Bill Lee será su pitcher en el primer game, aunque tenga que esperar todo el verano para celebrarlo... El short stop Billy Myers, que sufrió un pelotazo en la cabeza en el desafío inaugural de la temporada, entre Cincinnati y Pittsburgh, retornará al juego antes del sábado... Los Dodgers de Brooklyn han enviado a su sanción de la primavera, el novato Pete Reiser, al club Elmira, de la Liga del Este.

Al mismo tiempo, los Dodgers anunciaron haber firmado al pitcher George Jeff-coat, que estaba en el Montreal...

PROGRAMA PARA EL CARNAVAL NOCTURNO DE LA BENEFICENCIA

200 metros con obstáculos bajos; (masculino).

Salto alto con garrocha; (masculino).

Relevo de escuelas públicas menores de 16 años; (femenino).

80 metros con ostáculos; (femenino).

Relevo Intercolegial 4x50, menores de 15 años; (femenino).

Relevo colegial menores de 16 años (masculino) 4x50.

60 metros planos; (femenino).

60 metros planos; (masculino).

65 metros con obstáculos de 3-6; (masculino).

800 metros planos (masculino).

Relevo Intercolegial 4x100, menores de 18 años; (masculino).

100 metros pisnoa; (masculino).

100 metros planos; (femenino).

Relevo colegial 4x50, novicios; (masculino).

Relevo colegial 4x50, novicios; (femenino).

Relevo Inter-Institutos 4x100.

Relevo mixto nacional de 100, 200, 400, 800.

Relevo de campeones 4x100; (femenino).

Relevo de campeones 4x100; (masculino).

Relevo de antorchas.

SORTEOS BENEFICOS

FIJO
152
CORRIDOS
687 920

AMATEURS ACES Por DAN

—Buenos coaches de natación.
—Habrá este año en acción.
—La fiesta de La Salle.

Los servicios del coach de natación de Yale, que llegará a la Habana el día primero, deben costarle una millonada al Yacht Club.. Y muchos creen que los yatistas pudieron haber invertido la suma en enviar al Norte, para su preparación, a uno de los tantos mentores amateurs que tienen en el club.. Leader, que viene para el coaching de remos, cobrará 100 pesos a la semana y todos los gastos pagos.. El coach de natación, head coach en Yale, cobrará 400 al mes.. Tití Silverio, en la Universidad; Oscar Martínez Conill, en el Vedado, y Alberto Raurell en el Casino Español, serán los llamados a lidiar contra el famoso instructor visitante..

El colegio La Salle ofrecerá una interesantísima fiesta de natación el día 17 de Mayo en la piscina del Vedado Tennis Club.. Y los altos oficiales del popular plantel aseguran que constituirá un hit.. El bataclán de los Marqueses, con nuevos números, todos de sensación, será presentado entre evento y evento.. Oscar Martínez Conill prepara el show, que gustará a todos.. Uno de los números el de la «bala humana» será ensayado dentro de poco.. También se registrará una lucha tipo «pancracio» en plena pool..

Los atletas del Instituto de la Habana están convencidos de que tienen el mejor team de relevo de 4x100 en sus filas.. Y están locos porque llegue el Carnaval Atlético para demostrarlo.. El próximo día 21 vence el plazo de inscripción del campeonato de squash de la Unión Atlética de Amateurs.. Y la jornada se iniciará el 24... Manolo Gordon está trabajando activamente en esto y espera presentar un entry formidable.. El campeonato de baseball del Big Five comenzará a fin de mes, en los terrenos del Vedado.. Hay idea de jugarlo los sábados por la tarde, aunque nada se ha decidido oficialmente todavía.. Jugarán el Vedado Tennis, el Jaimanitas, Casino Español y Miramar Yacht Club.. Los Caribes no pudieron inscribirse.. Y el Habana Yacht Club no parece muy interesado en el baseball.

Mario Mendoza tiene motivo para sentirse O.K. en estos días... Su hijo Chiri está mejorando en el baseball, y el sobrino Néstor parece destinado a convertirse en uno de los mejores sluggers que el deporte amateur ha conocido.. Néstor, visitante anual a Yankee Statium donde lo hemos visto varias veces, siguiendo con interés el movimiento de Joey DiMaggio, ha adquirido bien el swing de los bigleaguers y es un peligro cuando le pasan una pelota por el pecho... Pregúntenle sino a Naranjo... Los reglanos tienen la firme impresión que al club Fortuna se le acabará la racha cuando ambos se midan frente a frente... Los que están bien informados nos dicen al oído que la verbena del Cubaneleco produjo $9,000 (nueve mil pesos), al club, y, si esto es cierto, ello significa que dentro de un mes comenzará la construcción de la piscina.

Hemos recibido el último número de la revista del club Náutico de Marianao.. ¡Estupendo! es el calificativo que le cuadra.. El popular club de la Playa sigue ascendiendo.. El domingo estaba cargadito, como las uvas moradas, y ésto tiene que llenar de satisfacción al «presi» Carlitos Fernández, que tanto ha hecho por la entidad.. Los mejores squaschistas de Cuba tomarán parte en el campeonato de singles de la Unión.. Será una contienda de interés que gustará.. Y por ahí viene el primer campeonato de tennis del Big Five, que se dará los domingos por la mañana en los courts del V T C, Miramar y Habana Yacht Club...

Uno de los managers más entusiastas que tiene hoy día el baseball amateur es Ricardo Nodarse, del V T C.. El triunfo del dominfo lo emborrachó de tal manera que todavía ayer tarde hablaba de las distintas jugadas que se dieron en el game.. Los Marqueses tienen material joven de condiciones y si los muchachos siguen practicando como hasta ahora, han de ir lejos.. Especialmente si Portelita sigue pasando buenos strikes en relief.. La Liga Nacional de aseball invitará semanalmente a los niños de la Beneficencia para que, repartidos en distintos terrenos, presencien los choques amateurs... El campeonato de verano, incidentalmente, terminará el domingo 23 de Julio, salvo accidentes.. Y en Agosto se ofrecerá la gran serie mundial en la que nuestros aficionados tendrán chance de mostrar su calibre.

Ya está en circulación el «Manual del Umpire», folleto que hemos escrito para ser repartido a cargo de la DGND a todos aquellos que se dedican al «umpiring» en el base-ball.. El folleto no es más que el resumen de los consejos que dan los grandes árbitros americanos, Bill Klem entre ellos, que dice que «El umpiring no es una profesión, sino una religión».. Todo el que desee uno de estos folletos no tiene más que dirigirse a Pedro Galiana, Palacio de los Deportes, Habana.. En el mismo encontrarán como tienen que colocarse según sea el número de hombres embasados, lo que tienen que hacer antes de iniciarse un encuentro, y la forma en que tienen que aplicar sus decisiones..

Perico Miranda anuncia que la Academia Nacional de Natación entrará «en cancha» para los primeros días de Mayo, lo que significa que sus alumnos podrán celebrar su primera competencia para Junio.. Miranda, coach olímpico del deporte, sabe como prepararlos bien en poco tiempo.. Los Caribes de la Universidad achacan su derrota del domingo a la falta del shortstop González quien, por un olvido inesperado, no pudo vestir el uniforme del team. Pero, el joven infielder estará en el line up el domingo entrante y.... entonces: ¡¡CUIDADO!!

Formidable el equipo de la Policía Marítima para la justa de las Fuerzas Armadas

Juan Montero, Gálvez y Mario Lecubet darán muy buen impulso al cuerpo de pitchers y se espera que ayuden a muchas victorias durante la temporada que se inicia el sábado, 29

Tras un receso de tres años, porque no participó en las justas de 1936, 1937 y 1938, reaparece la novena de la Policía Marítima, en el campeonato de las Fuerzas Armadas, aquel conjunto que realizó tan buen papel, en la campaña de 1935, cuando el Coronel Ignacio Galíndez, presidía la Liga, no era lo fuerte, que la actual novena que representa a la Policía que cuida del Puerto de la Habana, y de toda la zona marítima que cubre a nuestra hermosa capital.

Jugadores de gran pimienta; players que en otras épocas han sabido escalar la fama con verdadera satisfacción de los fanáticos de este deporte, figuran en el line up de la Policía Marítima, y su director tiene la más completa seguridad, de que el team dará mucho que hacer en el campeonato que ha de ser inaugurado el día 29 del actual mes de abril.

Un conjunto muy potente

Como una demostración de la potencia de la novena de la Policía Marítima, podemos decir que sus receptores serán Quevedo y Mariano Abreu, ambos experimentados en el deporte y que darán mucho que hacer en el campeonato.

Sus lanzadores Juan Montero, Wenceslao Gálvez y Mario Lecubet, con dos novatos más que serán inscriptos de un momento a otro, servirán para tratar de obtener los honores del triunfo. Su infielder, formado por Gonzalín Sotolongo en la inicial; Pepe Abreu, en la segunda; Del Río, en la tercera; y Carlos Manuel Castillo, en el campo corto, ha de sobresalir mucho en el próximo campeonato. Este cuadro es ligero, pero de empuje y tenemos la más completa seguridad que la Policía Marítima realizará un buen papel en el campeonato.

Porfirio Sosa, Andrés Vázquez y Linares, forman el trío de outfielders de la Policía Marítima, el cual ha de sobresalir mucho en el próximo campeonato, ya que los tres son verdaderas estrellas en el desempleo de sus posiciones.

La junta de mañana

Mañana jueves vence el plazo de inscripción de los clubs, de acuerdo con la convocatoria, y dado el entusiasmo que reina se espera que por lo menos se inscriban cinco novenas.

Mañana habrá junta de la Liga Inter-Fuerzas Armadas de la República, a las tres de la tarde, en el Castillo de La Punta, y allí se ultimarán todos los detalles relacionados con el campeonato que será inaugurado el sábado 29 del actual.

HAND BALL

—Empieza el Round Robin.
—Hoy dos buenos partidos.
—En total, jugarán cuatro.

Buenos fueron los partidos de anoche, últimos de la eliminatoria del Campeonato Junior de pelota a mano que organiza la Dirección General Nacional de Deportes, y que se está celebrando con éxito, en la cancha del Club Deportivo Asturias en Subirana y Estrella.

En el primer partido de la noche, Salvador Arana y Enrique Marín, vencieron a Fernando Mujica y Alfredo Mujica, los cuatro del Atlético de Guanabacoa. Fué un partido muy peloteado, pero en el que se tiró muy poco.

—En el segundo, la pareja del Fortuna, integrada por Jesús Fernández y Alberto Juliachs, cogieron los mangos bajitos con Marino Radillo y Aiser Sardiñas, a los que derrotaron 30x5. La pareja de atletas libres resultó muy floja.

—En el tercero, Abelardo Esparza (Senior), que viene a ser una especie de Tut-Ak-Amen del hand ball, de compañero con Abelardo García, le ganaron a Luis Suárez y Pedro Santana, 30x12. El viejo Esparza hizo de las suyas con el saque, y con el juego de rasa.

—Y en el último de la noche que fué entre la mejor pareja de El Pilar (José Collazo y Oscar Laguardia) y la del Club Deportivo Asturias (Adolfo González y Nicolás Blanco), ganó la última con score de 30x15. Adolfo fué el causante, con su pegada, y con sus dos paredes y rasas, de la desnivelación del partido.

Esta noche comienza el round Robin entre las ocho parejas finalistas, lo que quiere decir que se comenzará a jugar fuerte. Desde ahora hasta terminar, veremos muy buenos encuentros. Ganará el Campeonato la pareja que al terminar la vuelta, tenga mejor average. Los partidos iniciales son los siguientes:

1.—Raúl Esparza y Abelardo García, del Ferroviario, contra Salvador Arana y Enrique Marín, del Atlético de Guanabacoa.

2.—José Carrión y Laureano Domínguez, del A. D. C., versuss Jesús Fernández y Alberto Juliachs, del Fortuna.

3.—José Santana y Faustino Menéndez, del Fortuna, frente a Nicolás Blanco y Adolfo González, del Deportivo Asturias.

4.—Los hermanos Félix y Francisco Fernández, del Ferreteros pareados con Julio Jones (Chocolate) y Eligio Villavicencio, atletas libres.

El segundo y cuarto partidos, nos parece que han de ser los mejores. Ahora hay «que batir mucho el cobre».—PETER.

PITCHERS PARA HOY

NUEVA YORK.—Los probables pitchers en las Mayores Ligas para hoy, son:

Liga Americana: Boston, en New York, Wilson or Grove vs. Gómez. Washington, en Philadelphia, Deshong vs. Caster. Chicago, en Detroit, Whitehaed vs. Benton. Cleveland, en St. Louis, Feller vs. Newsom.

Liga Nacional: St. Louis, en Pittsburgh, Sunkel vs. Tobin. New York, en Brooklyn, Schumacher vs. Hamlin. Cincinnati, en Chicago, Derringer vs. Lee. Philadelphia, en Boston, (2), Mulcahy y Passeau vs. Turner y Fette.

SIGUE MAÑANA LA JUSTA DE VOLLEY EN EL PALACIO

La serie final de la contienda se jugará la semana entrante y debe resultar de interés

Nos comunican los asesores de Volibel que mañana jueves se efectuarán juegos en el Palacio de los Deportes, con el fin de poder terminar el campeonato juvenil en esta semana y comenzar las series finales el lunes.

Con este motivo los juegos señalados para dar término al torneo juvenil, son los siguientes

Miércoles

1.—Cadetes y Picolino.
2.—Artes y Oficios y Escuela Normal.
3.—Excelsior y Bardwell.

Jueves 20

1.—Guanabacoa y Cadetes.
2.—Artes y Oficios y P. Grandes.
3.—Santa Amalia y Picolino.

Viernes 21

1.—Pitman y Medina.
2.—Excelsior y Clarisa..

De modo que se efectuarán los encuentros señalados más arriba para el miércoles 19, continuándose el campeonato mañana y el viernes. Así comenzará el próximo lunes la serie inter-zonas que, dicho sea de paso, habrá de revolucionar a los fanáticos, existiendo gran rivalidad entre los «teams» que ya se creen seguros ganadores en la zona de Marianao y en la de la Habana. En la primera se estima que el Excelsior debe ganar invicto; su más fuerte rival en los juegos que le faltan es el Clarisa, pero este último «team», está por debajo de su antigua forma. En la Habana el Santa Amalia debe ganarle el próximo jueves al Picolino y vencer invicto en su zona. Esto traería una serie entre Excelsior y Santa Amalia, que habrá de resultar estupenda, y para la cual los fans se preparan ya.

En los encuentros celebrados el lunes el Santa Amalia le ganó al Puentes Grandes con score de 15 por 7 y 15 por 3, distinguiéndose por los vencedores R. Pons, Efren Llerena, Marcelo Pla y Víctor Llerena. Los vencidos los hermanos Minsal y Berastigui.

En el segundo juego el Clarisa le ganó al Pitman con anotación de 15 por 4 y 15 por 7. En el tercer encuentro, el mejor de la noche, el Medina recuperó su forma venciendo al fuerte equipo del Almendares, con score de 15 por 7 y 15 por 12. Los muchachos almendaristas hicieron todo lo posible por detener a los atletas de Manolo Medina, pero no tuvieron los rematadores buenos pases y fracasaron. Por el Almendares sobresalieron Jesús y Juan Piñeiro, Sánchez y Torga. Por el Medina: Lario, Belante, Medina, Cino y Ramírez.

VENCE EL DIA 21 EL PLAZO DE INSCRIPCION DE LA JUSTA DE SQUASH

El campeonato singles de squash de la Unión Atletica de amateurs, que es objeto de una esmerada preparación por parte de un deportista de arraigo como Manolo Gordon, que ha alcanzado muchos éxitos este año al frente de la Federación de Deportes de canchas, se iniciará el próximo día 24 por la noche.

Este importante extremo fué decidido ayer, después de haberse prorrogado para el viernes 21 el vencimiento de las inscripciones. Gordon tiene la firme impresión que el campeonato será un éxito y espera en la lucha a los mejores jugadores de squash de Cuba.

M.E.C.D. 2016

...EKE BONURA CONECTO AYER SU PRIMER HOME RUN DE LA TEMPORADA

SPORTS DIARIO DE LA MARINA SPORTS

AÑO CVII LA HABANA, MIERCOLES. 19 DE ABRIL DE 1939 PAGINA QUINCE

Dijimos que los «Giants» deben ganar este año y los muchachos enseñaron los dientes ayer; esperen próximas demostraciones. Este año tendremos otra serie mundial de a níckel.

TOPICOS FUTBOLISTICOS

...os Campeones Nacionales descansarán el domingo.
...na fiesta preparan los muchachos del Hispano.
El próximo programa de los clubs intercolegiales.

Por «PETER»

...l domingo terminará la cuarta y penúltima vuelta del Campeonato ...vial de este año.

...l Hispano y el Centro Gallego están empatados en el primer lugar, ...juegos que toca jugar son los siguientes:

...ventud Asturiana e Iberia.

...portivo Hispano América y Deportivo Puentes Grandes.

...portivo los toros desde la barrera, los del Deportivo Centro Gallego. ...marán los toros desde la barrera, los del Deportivo Centro Gallego. ...parciales puede que sufran y puede que gocen. Eso dependerá de la ...resulte del choque de los muchachos de Antonio Castañeda con los ...Juan Vázquez.

Con gran animación la Comisión de Fiestas del Hispano-América ...organizando un formidable «Baile de las Flores», que se llevará a ...en la noche del sábado 29 del presente en sus salones de Prado ...Dos, casi esquina a Monte.

...para asegurar el éxito de esta fiesta han contratado a las orquestas ...opulares del momento, y de inigualable prestigio, como Jazz-Band ...bolita, Conjunto Típico Habanero y el famoso Septeto Casino, adeque una regia iluminación y un hermoso adorno floral serán la ...sensacional de la fiesta.

...ientos de invitaciones están siendo solicitadas por las más distinguiamilias de nuestra sociedad, y las entradas para caballeros circulan ...mente en manos de los asociados; también podrán adquirirse esas ...en la Secretaría del Club, en su local social de Prado 615, al...esquina a Monte.

...programa correspondiente a pasado mañana, en el Campo de De...de la Beneficencia, es el siguiente:

...: Artemisa vs. Güines.

...30: Unión 50 vs. C. Arenal.

...45: Marianao vs. Vedado.

...este cartel tenemos suficientes atractivos para llenar nuevamente ...dium de la Beneficencia. Como pueden notar nuestros lectores, en ...no de apertura tendremos a los dos Institutos del interior que tan ...papel han hecho en el presente campeonato.

...nto los güineros como los artemiseños han lucido colosalmente y ...esperarse que en este segundo choque entre ellos ofrezcan una ...sensacional, llena de interés. Los muchachos de Ayra y Tuñas lu...por alcanzar el triunfo, pues ambos aspiran a quedarse en el se...puesto.

...segunda hora hemos de ver frente a frente a los clubs Unión ...Concepción Arenal. Los primeros lucen como lógicos ganadores, pero ...de los segundos debemos esperar un bonito esfuerzo. Estamos segu...que el conjunto de Luciano no tendrá tarea fácil con los arenalistas. ...los unionistas quieren terminar con el mejor score posible la con...y por ello se esforzarán por sacar el mayor margen que puedan ...encuentro.

...los Institutos de Marianao y Vedado se medirán en el tercer encuen...de la tarde. Los dos conjuntos que más han mejorado en los últimos ...Vila y Pito, dos jugadores del Iberia, son los señores responsa...de la mejoría observada en estos equipos y lógico es pensar que por ...en el juego del viernes tendremos una batalla estupenda.

...los vedadistas han dicho que de ahora en adelante no perderán ...algún partido más, incluso han añadido que a los viboreños les rompe...el juego del día 28.

...lberto Perpiñá Delgado, Camagüey.—Atenderé su petición haciéntrega de la carta que me envió a Jos Choreéns. Tenemos la segu...de que si el jugador y capitán de los Alacranes puede, le complacerá.

...N PROGRAMA DE BOXEO ...ATEUR SE OFRECERA EN ...MAGUEY, EL SABADO, 22

...l boxeo amateur en la provincia ...Camagüey, parece que al fin va ...tomar carta de naturaleza. La ...ugración del Campeonato de los ...uantes de Oro, celebrada el pasado ...ábado fué un éxito, y lo será ...aún mayor el próximo sábado, ya ...que ha demostrado que los aficio...dos al boxeo camagüeyano son in...ligentes y cuando se les ofrece un ...buen cartel corresponden.

...l programa del sábado en Camaüey tiene tres encuentros interesan...en el star bout Pedro Varona ...Pollo, que será una pelea que ...rdará hasta la exageración a los ...ncurrentes. Además se ofrecerán ...encuentros de Angel Pino y Rei...Fuentes P. de 118 libras; y la ...Manuel Buelga y Jesús Padrón, ...pesos ligeros.

...REPARTE YA EN LA ...ND EL MANUAL QUE SE ... DEDICA A LOS UMPIRES

...está terminado y listo para ser ...rgados a los que realmente inte...el folleto editado por la Direc...General Nacional de Deportes. ...facilitar el trabajo de los um... de baseball. En el mismo en...rán los árbitros del juego to...los puntos dudosos que puedan ...perfectamente aclarados; y ...una serie de consejos inte...es que los ayudarán a triunfar ...cualquier campeonato beisbole...

...mendaciones de Bill Klem, ...Barr, Billy Evans, Charles ...han sido incluídas en el fo...lleto, que habla también de las obligaciones de los umpires, de las cosas que deben tener presente durante un juego así como las reglas que deben seguir antes de iniciarse el desafío y a la hora de expulsar a un player que ha estado inconveniente.

El folleto será entregado a los umpires que tienen carnet de la DGND mediante la presentación del mismo en la asesoría de baseball amateur. De once y media de la mañana a la una del día. Los del interior de la República pueden escribir a Pedro Galiana, Palacio de los Deportes. Habana, Cuba.

PINCHO PREPARA GRAN PROGRAMA PARA EL 29 EN LA ARENA CRISTAL

Para el sábado día 29, también se está confeccionando un programa de boxeo profesional que tendrá lugar en el ring de la Arena Cerveza Cristal. Hasta ahora se han combinado dos peleas lo suficientemente interesantes para llenar de fanáticos la simpática Arena de la Calzada de Infanta, pues en el bout estelar veremos a Sixtico Morales contra el Campeón de los pesos ligeros Joe Coego, encuentro que será a doce rounds, en discusión de la faja emblemática de las 135 libras. Y el otro match será el de Kid Bradad contra Rafael Legón, además, como Pincho se propone brindar un programa de altura, en el mismo se incluirá el Chinito Rabasa, boxeador dominicano que se encuentra en la Habana. y quien ganó durante su estancia en Panamá el Campeonato de los bantams.

...recerán esta tarde en el Habana-Madrid otra gran función con tres estelares

...prometedores novatos en el aperitivo. Dos ases de los cuadros alegres en el intermedio. Muy buen partido al final, esta tarde, en el Frontón Habana Madrid

...la empresa del Habana-Madrid ...propuesto presentar progra... gran interés todos los días y ...dos se cumplen al pie de la ...rta «menú» que se ofrece al ...está lleno de números de ...y es por eso que no hay ...la Bombonera no se vea ...de fanáticos.

...examen al programa de hoy ...ena a todos de que no esta...ggerando al hacer la mani...que acabamos de escribir. ...anteros que han mejorado ...en el curso de las semanas ...Girón y Severino, se en...en el turno de apertura y ...tros de promesa, como son ...alguna Navarrete y Aban...dirán en los cuadros graves ...firmar su clase y ofrecer ...muestras de su calibre.

...los dos partidos finales habrá ...extraordinaria. Onaindia y Re...en batalla abierta por la su...de los cuadros alegres van ...nueva pugna de altos quila...de duelos en el primer sector ...rancha resultarán emotivos en ...rado y de la cooperación que ...de sus compañeros depen...mucho que triunfe uno u ...tor.

...estando los cuadros graves ...os por Rementería y Azpei...aseguarse que habrá ba...gran mérito en ese sector. ...os de buen juego y siempre ...rendir el mejor esfuerzo, in...mente cooperarán eficazmen...este encuentro resulte algo ...able.

...dos delanteros de grandes ...saldrán a la cancha en el ...de fiesta. Aguinaga y ...ua menor seguramente ofre...a los fanáticos una nuevo exhibición de sus magníficas facultades mientras Escarza y Solá continúan mejorando de forma y completan de modo admirable estas dos combinaciones excelentes.

Programa de la función de esta tarde que comenzará a las tres en punto.

PRIMER PARTIDO a 25 tantos: Girón y Navarrete, blancos, contra Severino y Abando, azules. A sacar ambos del cuadro 14 y medio.

PRIMERA QUINIELA a 6 tantos: Onaindia, Girón, Severino, Navarrete, Recalde y Abando.

SEGUNDO PARTIDO a 30 tantos: Onaindia y Rementería, blancos contra Recalde y Azpeitia, azules. A sacar ambos del cuadro 14 y medio.

SEGUNDA QUINIELA a 6 tantos: Rementería, Escarza, Malluquiza menor, Azpeitia, Solá y Aguinaga.

TERCER PARTIDO a 30 tantos: Aguinaga y Escarza, blancos, contra Malluquiza menor y Solá, azules. A sacar ambos del cuadro 14 y medio.

Resultado de la función de ayer

PRIMER PARTIDO

Salvador y Solá, blancos, contra Severino y Malluquiza, azules.

	Tantos
Blancos	25
Azules	20

Ganador: Blancos.

PRIMERA QUINIELA

Malluquiza, Solá, Severino, Salvador, Pedrito y Cubota.

Ganador: Cubota.

SEGUNDO PARTIDO

Pedrito y Cubota, blancos, contra Malluquiza II y Aníbal, azules.

	Tantos
Blancos	30
Azules	20

Ganador: Cubota.

SEGUNDA QUINIELA

Aníbal, Malluquiza II, Aguinaga, Machín, Escarzo y Azpeitia.

Ganador: Aníbal.

TERCER PARTIDO

Aguinaga y Escarza, blancos, contra Machín y Azpeitia, azules.

	Tantos
Blancos	18
Azules	30

Ganador: Azules.

Blanca Secades reapareció venciendo a Ernestina Urrutia en 50m.

3 EXCURSIONES DEPORTIVAS HACIA EL INTERIOR DE LA ISLA

Empeñado en su propósito de laborar intensamente en la divulgación de los deportes en el interior de la república, a la vez que ir visitando personalmente sus plazas más destacadas al objeto de imponerse de las necesidades de cada lugar y consecuentemente gestionar las mejoras que necesiten, tales como creación de campos deportivos, stadiums, academias de todas clases, etc., el Director General de Deportes ha dispuesto para el domingo próximo, día 22, tres excursiones.

Camagüey, Trinidad y Cienfuegos, han sido escogidas como campo de esas visitas. Mientras a la primera irá personalmente el comandante Mariné, al frente de una nutrida representación de deportistas, a la que acompañarán el veloz team de basket ball del Club Atlético de Ranchuelo, campeón nacional de basket ball, los ases del tennis que son Lorenzo Nodarse, Jorge Cancio, José Agüero y Ricardo Morales y, probablemente el team de ciclismo «Niágara», que conquistó el triunfo en las carreras de 100 kilómetros en pista celebrada el pasado domingo en el stadium «Cerveza Tropical»; Trinidad y Cienfuegos recibirán las visitas de los esforzados muchachos que tantos triunfos conquistan en el recien iniciado campeonato de boxeo denominado «Guantes de Oro», y las más distinguidas atletas del sector femenino, respectivamente.

Cada visita del Director General de Deportes al interior se ha traducido en el incremento de los mismos en la plaza visitada y, consecuentemente, se espera que muy pronto los camagüeyanos sentirán la satisfacción de gozar de eventos deportivos a granel.

En otro lugar de estas páginas, separadamente, ofrecemos amplios detalles de los actos que se celebrarán en Trinidad y Cienfuegos.

LA JOVEN ATLETA SE IMPUSO POR SU GRAN VELOCIDAD EN SPRINT

La Universidad hizo magnífico papel en las pruebas que se dieron en la Beneficencia

Corriendo en pista pesada, y sin ser presionada por las demás atletas que participaron en el evento, Blanquita Rodríguez, la magnífica sprinter de la Universidad Nacional, se apuntó ayer un buen triunfo en la carrera de 100 metros, correspondiente al programa eliminatorio de track del junior femenino, imponiendo una nueva marca para la distancia.

La pista de la Casa de Beneficencia y Maternidad fué el escenario de los preliminares del track junior de la Asociación Atlética Femenina, que celebró ayer sus eliminaciones con la asistencia de un buen grupo de atletas. Correspondió a Blanca Rodríguez, como decimos anteriormente, constituirse en la record-girl de la tarde, al imponerse decisivamente en los 100 metros. Su tiempo, de 13 segundos y cuatro décimos, mejoró en dos décimos el record junior, y en uno el senior. El anterior había sido impuesto por Marta Hernández, en competencias anteriores.

Blanquita Secades, la blonda exatleta del Colegio «La Inmaculada,» reapareció vistiendo el uniforme universitario, y clásico en los 50 metros, superando a la sensacional Ernestina Urrutia, de la Casa de Beneficencia y Maternidad. Una sorpresa para la sprinter de la Beneficencia, que lucía lo mejor del grupo.

Angela Iglesias, del Instituto de Marianao, repitió su magnífica performance en el lanzamiento de Jabalina, marchando con facilidad al frente del grupo, y clasificando con un precioso tiro de 104 pies ocho pulgadas, cerca de un pie menos del lanzamiento con que impuso un nuevo record nocturno para el evento, en el meet de novicias efectuado también en la Beneficencia.

La lucha parece haberse concentrado entre el Teléfonos y el Instituto de Marianao, con la Beneficencia como contrario más próximo. La demostración de Blanca Rodríguez en los 100 metros, con las condiciones en que se registró, es preludio de una mejor marca en los finales, pues es lógico suponer que con mejor pista la sprinter caribe pueda desarrollar un mejor esfuerzo.

Los resultados de los eventos celebrados, dieron un total de 10 atletas clasificadas a la Casa de Beneficencia y Maternidad; 9 para el Club Teléfonos; seis para el Instituto de Marianao; tres para la Universidad, y una para Matanzas.

JUNIOR

Los resultados fueron:

80 metros con obstáculos

Primer heat:
1.—Elsa Sánchez, CTC. Tiempo: 16.6.
Segundo heat:
1.—Norma Herrera, I M. Tiempo: 17.1.
Tercer heat:
1.—Josefina Valdés, C B M.
2.—Carmelina Pérez, C T C. Tiempo: 17.2.

50 metros planos

Primer heat:
1.—Blanca Secades, U H.
2.—Ernestina Urrutia. C B M. Tiempo: 7.1.
Segundo heat:
1.—Carmelina Sánchez, M.
2.—Hilda Perera, C T C. Tiempo: 7.2.
Tercer heat:
1.—Silvia Rodríguez, C T C. Tiempo: 7.5.

100 metros planos

Primer heat:
1.—Blanca Rodríguez, U. H.
2.—Esther Vala, I M.
3.—Alicia Isasi, C T C. Tiempo: 13.4. (Mejora records junior y senior).
Segundo heat:
1.—Marta Hernández, I M.
2.—Jesusa Valdés, C B M. Tiempo: 14.1.

Disco

1.—Concha Rodríguez, IM.	66,5-1/2"
2.—Plácida Valdés, CBM,	66,3-1/2"
3.—Delia Barrios, CBM,	61,9"
4.—Ana Rivero, UH,	56,4"
5.—Cira Rodríguez, CTC,	56,3-1/2"

Jabalina

1.—Angela Iglesias, IM,	104,8 "
2.—Irma Valencia, CBM,	69,5 "
3.—Corpina Delgado, CTC,	67,2 "
4.—Plácida Valdés, CBM,	65,4 "
5.—Cira Rodríguez, CTC,	64,11"

Salto alto

1.—Norma Herrera, I M.
2.—Isidora González, C B M.
3.—Luz María Quiñones, C B M.
4.—Zenaida López, C B M.
5.—Corpina Delgado, C T C.
(Clasificaron todas con un salto de 3,8").

SON LOS YANKEES DE 1939 LOS MAS FORMIDABLES EN LA HISTORIA DEL BASE BALL DE LIGA GRANDE

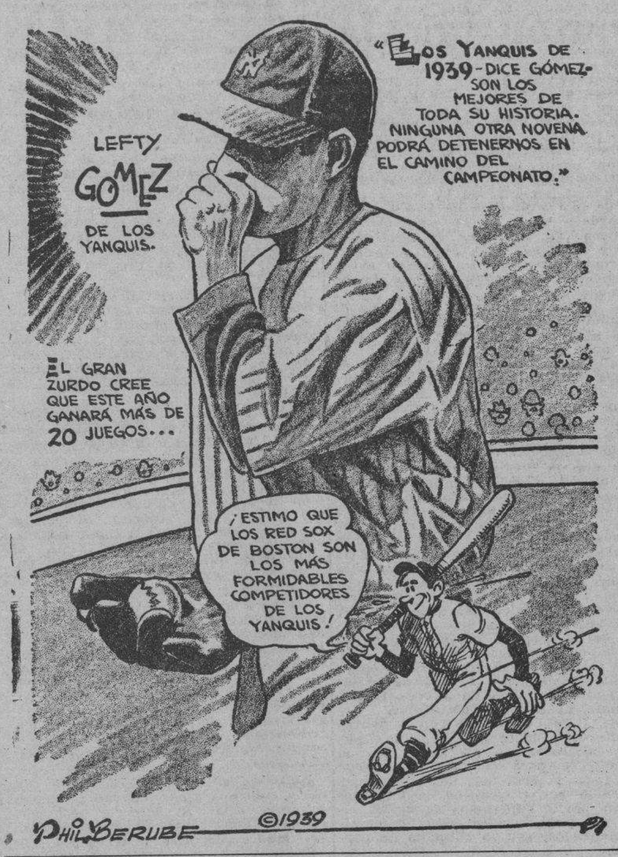

TOMMY BRIDGES DIO EL PRIMER EXITO AL DETROIT

Hasta el séptimo inning no le habían pasado de la primera base y ponchó a 5 hitters

DETROIT, abril 18. (AP.)—El brillante pitching de Tommy Bridges, veterano lanzador de 32 años, permitió a los Tigres iniciar la temporada de 1938 con una hermosa victoria de 6 por una, ante 47,000 fanáticos. Los fans desafiaron la lluvia y el viento y se quedaron toda la tarde en los stands, mientras Bridges limitaba el ataque de los Chisox a pocos hits.

Sólo en el séptimo, cuando le anotaron la única carrera, Tommy permitió que le pasaran de la primera base. No dió una sola base y ponchó a cinco. Mientras tanto, los Tigres les dieron duro a dos pitchers, coleccionando 12 hits.

El manager Jimmy Dykes recibió la primera expulsión del campeonato, por el umpire Quinn, por protestarle el conteo.

El score fué como sigue:

CHICAGO

	V.	C.	H.	O.	A.	E.
Owen, 3b	4	0	1	2	1	0
Steinbacher, rf	4	0	0	3	0	0
G. Walker, lf	4	1	2	0	0	0
Appling, ss	4	0	1	2	1	0
Kreevich, cf	3	0	0	8	0	0
Kuhel, 1b	4	0	2	5	1	0
McNair, 2b	3	0	0	2	2	0
Sylvestri, c	3	0	0	2	0	1
Rigney, p	2	0	1	0	1	0
Radcliff (1)	1	0	0	0	0	0
Diertich, p	0	0	0	0	0	0
Totales:	32	1	7	24	6	1

(1)—Bateó por Rigney en el 8o.

DETROIT

	V.	C.	H.	O.	A.	E.
McCosky, cf	3	1	2	5	0	0
F. Walker, lf	4	1	1	0	0	0
Gehringer, 2b	3	0	0	1	4	0
Greenberg, 1b	3	2	2	11	0	0
York, c	4	1	1	7	0	0
Fox, rf	5	1	3	1	0	0
Rogell, 3b	3	0	1	0	2	0
Croucher, ss	2	0	1	2	3	0
Bridges, p	5	0	1	0	3	0
Totales:	32	6	12	27	12	0

Anotación por entradas:

Chicago . . . . 000 000 100—1
Detroit . . . . . 002 000 31x—6

Sumario:

Empujadores: Greenberg, 2; Rogell, 2; Croucher, McCosky, Kreevich. Base robada: McCosky. Sacrifices: Kreevich, Croucher, McCosky, Rogell. Double plays: Owen a Kuhel; Gehringer a Croucher a Greenberg. Quedados en bases: Chicago, 5; Detroit, 15. Bases por bolas: Rigney, 6; Dietrich, 3. Strike outs: Bridges, 5; Rigney, 1. Hits: a Rigney, 11 en 7 innings; a Dietrich, 1 en 1. Dead ball: por Rigney, a Greenberg. Pitcher perdedor: Rigney. Umpires: McGowan, Quinn y Grieve. Tiempo: 2:31. Concurrencia: 47,000 fanáticos.

CUATRO PODEROSOS TEAMS EN EL TRACK MEET Q. SE PREPARA

Beneficencia, Instituto Cívico, Instituto de la Víbora y José M. Gómez tomarán parte

La noticia que ofrecimos ayer relacionada con la celebración del meet de atletismo entre el Instituto Cívico Militar, Casa de Beneficencia y Maternidad, Instituto de la Víbora y José Miguel Gómez, correspondiente a la categoría de menores de 14 años, y que tendrá efcto el próximo domingo en los terrenos de la entidad citada en primer término, ha revolucionado al sector colegial.

Como quiera que las competencias convocadas por la F. A. I. C. no pudieron llevarse a la práctica, este meet servirá para demostrar quién es quién en el track colegial.

Los cuatro equipos participantes han rendido hermosas demostraciones en el training, y sus coachers confían en que sus muchachas rendirán un trabajo perfecto el domingo que se avecina.

Como detalle interesante queremos informar a nuestros lectores que la pista del Instituto Cívico Militar es exactamente igual a la del Stadium de la Universidad, o sea tamaño oficial de 400 metros.

Seguramente más de un record colegial será superado en esa pista, ya que los componentes de los cuatro equipos participantes lucen en condiciones admirables y es de esperarse que en los finales rindan su máximo esfuerzo por dar un triunfo a su bandera.

El domingo a las 7 y media de la mañana partirá de San Lázaro y Belascoaín una excursión, compuesta por varios ómnibus en los que se instalarán los atletas de la Casa de Beneficencia y Maternidad, el Instituto de la Víbora y Colegio José Miguel Gómez, así como demás personas que asistirán a este interesante meet de campo y pista para colegiales.

Esta tarde, a las 7, para ser más exactos, se reunirán en la Beneficencia los delegados de las cuatro entidades mencionadas, con objeto de inscribir sus atletas y confeccionar los heats correspondientes, para las eliminaciones que se llevarán a efecto pasado mañana viernes, a las cuatro de la tarde, en la pista de la Casa Cuna.

BONURA DEBUTO CON MUY BUEN PIE CON LOS GIANTS AYUDANDO A LA VICTORIA

Después de batear tres hits en cuatro viajes que hizo al plate, fildeó como los ángeles. El notable infielder disparó un home run. Gumbert demostró su clase como starting-pitcher

BROOKLYN, abril 18. (AP.)—El poder ofensivo importado durante el invierno por los New York Gigantes, que encabeza Zeke «Platanitos» Bonura, llegado de la Liga Americana, fué decisivo en el match de hoy, frente a los Dodgers del Brooklyn, en el programa inaugural del día. Los Gigantes triunfaron 7 por 3.

Ante una concurrencia de 25,496 parroquianos que pagaron sus asientos a pesar de un tiempo amenazador y lloviznas ocasionales, Bonura disparó un homer que produjo tres carreras, y dos singles, mientras Bill Jurges y Frank Demaree, recibidos en cambio con los Cubs, contribuían con sendas carreras empujadas.

Estos batazos fueron parte del total de 13 hits con que los players de Terry castigaron a tres lanzadores de los Dodgers, para apoyar un pitching de nueve hits de Harry Gumbert, que repitió su victoria en el día inaugural de 1938, frente a los brooklynianos. Dolph Camilli, el inicialista de los vencidos, le conectó un jonrón en el séptimo.

El game fué detenido varios minutos en el tercer inning, cuando el umpire Dolly Stark se lastimó una rodilla, teniendo que retirarse y dejar el puesto a Bill Stewart, quedando Babe Pinelli en las bases.

Los Dodgers, comenzando en forma típica, dieron a los Giants una carrera sin hits en el segundo inning, para estropearle una bonita demostración al novato Russ Evans. Dos bases por bolas, el primero de dos errores cometidos por Leo Durocher y un fly de Jurges dieron la carrera. Los Dodgers empataron en su mitad correspondiente con dos sencillos y un rolling al cuadro.

Este fué el único momento que los Dodgers estuvieron en juego, pues después de un single de Jojo Moore y un doble de Ott Bonura conectó su jonrón, metiendo la bola en los stands del left field, en el tercer acto. Dos carreras más se hicieron en el quinto, por singles de Ott, Danning y Demaree, y el segundo error de Durocher. Un single de Moore, seguido de un doblete de Whitehead, produjo otra en el sexto.

Dos hits dieron a los Dodgers una carrera en el noveno, pero el amenazador rally terminó cuando Lazzeri, bateando de emergente, fué out en rolata al cuadro.

Ahora damos el score:

NEW YORK

	V.	C.	H.	O.	A.	E.
Myatt, 3b	4	0	0	1	1	0
Whitehead, 2b	5	1	1	1	4	0
J. Moore, lf	5	1	2	1	0	0
Ott, rf	5	2	2	2	0	0
Bonura, 1b	4	2	3	14	2	0
Danning, c	5	1	2	5	0	0
Demaree, cf	3	0	1	1	0	0
Jurges, ss	3	0	2	1	5	0
Gumbert, p	3	0	0	1	3	0
Totales:	37	7	13	27	15	0

BROOKLYN

	V.	C.	H.	O.	A.	E.
Rosen, cf	4	0	2	3	0	0
Coscarart, 2b	4	0	0	1	4	0
E. Moore, rf	4	0	0	3	0	0
Phelps, c	4	1	2	4	2	0
Camilli, 1b	4	2	2	12	0	0
Sington, lf	4	0	1	1	0	0
Lavagetto, 3b	3	0	2	0	2	0
Durocher, ss	2	0	0	2	2	2
Koy (1)	1	0	0	0	0	0
Hudson, ss	0	0	0	1	1	0
Evans, p	1	0	0	0	2	0
Hockett (2)	1	0	0	0	0	0
Hutchinson, p	0	0	0	0	1	0
Stainback (3)	1	0	0	0	0	0
Jeffcoat, p	0	0	0	0	0	0
Lazzeri (4)	1	0	0	0	0	0
Totales:	34	3	9	27	14	2

(1)—Bateó por Durocher en el 7o
(2)—Bateó por Evans en el 5o.
(3)—Bateó por Hutchinson en el 7o.
(4)—Bateó por Jeffcoat en el 9o.

Anotación por entradas:

New York . . . . 013 021 000—7
Brooklyn . . . . 010 000 101—3

Sumario:

Empujadores: Bonura, 3; J. Moore, Demaree, Jurges, Camilli, Lavagetto. Two base hits: Ott, Whitehead, Babe Phelps, 2; Danning. Three base hit: Rosen. Home runs: Bonura y Camilli. Sacrifices: Jurges y Gumbert. Double plays: Durocher a Coscarart a Camilli; Hutchinson a Durocher a Camilli; Phelps a Durocher; Jurges a Whitehead a Bonura; Bonura a Danning; Coscarart a Hudson a Camilli. Quedados en bases: New York 8; Brooklyn, 6. Bases por bolas: Evans, 3; Gumbert, 2. Strike outs: Hutchinson, 2; Gumbert, 3. Hits: a Evans, 8 en 5 innings; a Hutchinson, 3 en 2; a Jeffcoat, 2 en 2. Wild pitch: Gumbert. Perdió Evans. Umpires: Stark, Stewart y Pinelli. Tiempo: 2:19. Concurrencia: 25,496 fans.

ENTRE CAZADORES

—Hoy hay skeet nocturno.
—Un premio de Alvaro.
—Cambio de programa.

Una variación se ha producido en el próximo programa del Club de Cazadores del Cerro. El schedule de la temporada de este año, señalaba el «Frank Steinhart Day» para el último domingo de mes, pero para esa fecha el hombre fuerte de la Havana Electric y Presidente de la simpática sociedad de El Lucero no estará en la Habana. Por este motivo se han trastrocado los premios, es decir, los que estaban en turno para tirarlos el próximo domingo se dejarán para el domingo 30, y los de esta fecha serán los que se discutirán el próximo domingo.

Ayer estuvimos hablando con Frank Steinhart, donador de los cinco premios que se discutirán, y nos dijo que tenía tres copas y dos platos, todos los trofeos de plata, para las cinco competencias que se brindarán y las cuales son platillos, revólver, rifle, skeet y pichón.

Los premios de la Compañía Armera de Cuba, en donde Marina es el «torón», el de la Compañía Riera Toro and Van Twistern, de la que es leader para los cazadores Ramón Avellanal, el de Pericles Serís, Benjamín Grabiel y el de la Cervecería «La Polar», que dona el doctor Nicolás Sierra, serán discutidos en la próxima jornada de la temporada.

Esta noche se ofrecerá la segunda competencia de skeet nocturno, por el premio de Alvaro González Gordon, el «padrino» del boxeador Joe Legón, a quien bautizó con el apelativo de «Kid Tres Copas» en honor a uno de sus más famosos líquidos.

Hoy por la noche, pues, habrá un gran «entry» en el Club de Cazadores del Cerro, y es de esperar que Thorwald Sánchez haga una de las suyas, ya que el hombre de la «Guarina», en las justas del año pasado, demostró ser uno de los mejores tiradores de noche en el skeet, pero que este año, que está más preocupado con los anzuelos y las nasas, parece que ha perdido el ritmo que distingue a los grandes tiradores.

El premio de Alvaro González Gordon, además, habrá de ser celebrado con el famoso «Tío Pepe».

RAY BLADES TUVO GRAN DEBUT COMO MANAGER, GANANDO

Bob Weiland superó a Klinger en el duelo de pitchers que entablaron y triunfó 3 por 2

PITTSBURGH, abril 18. (AP.)—Los Cardenales hicieron pasar un buen rato al manager Ray Blades en su debut en la Liga Nacional, al derrotar a los Piratas del Pittsburgh con score de 3 por 2, en el match inicial de la campaña. Una concurrencia de 15,783 personas presenció el game.

Bob Weiland recibió el crédito del triunfo, aunque salió del diamante en el séptimo para darle paso a un pinch-hitter. Los Cardenales ganaron en el séptimo. Un single de Medwick, con las bases llenas, decidió.

Ahora damos el score:

SAN LUIS

	V.	C.	H.	O.	A.	E.
Brown, 2b	3	1	1	1	0	0
Gutteridge, 3b	5	1	2	1	2	0
Slaughter, rf	5	1	1	2	0	0
Medwick, lf	5	0	1	2	0	0
Mize, 1b	3	0	2	13	1	0
Moore, cf	3	0	1	3	0	0
Owen, c	4	0	0	3	2	0
Orengo, ss	2	0	0	1	2	0
S. Martin (1)	1	0	0	0	0	0
Myers, ss	1	0	0	1	1	0
Weiland, p	2	0	1	0	0	0
Padgett (2)	1	0	0	0	0	0
Shoun, p	1	0	0	0	1	0
Totales:	36	3	9	27	9	0

(1)—Bateó por Orengo en el 6o.
(2)—Bateó por Weiland en el 7o.

PITTSBURGH

	V.	C.	H.	O.	A.	E.
L. Waner, cf	5	1	1	5	0	0
Bell, rf	3	0	1	1	0	0
Rizzo, lf	4	0	1	6	0	0
Vaughan, ss	4	0	1	1	1	0
Suhr, 1b	4	0	0	8	1	0
Young, 2b	4	0	1	0	3	0
Brubaker, 3b	4	1	1	0	1	1
Mueller, c	3	0	1	5	1	0
Klinger, p	2	0	1	1	0	0
Tobin (1)	1	0	0	0	0	0
Sewell, p	0	0	0	0	0	0
Berres (2)	1	0	1	0	0	0
Totales:	35	2	9	27	7	1

(1)—Bateó por Klinger en el 7o.
(2)—Bateó por Sewell en el 9o.

Anotación por entradas:

San Luis . . . . 000 000 300—3
Pittsburgh . . . 001 010 000—2

Sumario:

Empujadores: Mueller, Rizzo, Medwick, 2; Mize. Two base hits: Mize, Mueller, Rizzo. Base robada: Gutteridge. Sacrifice: Mize. Quedados en bases: San Luis, 10; Pittsburgh, 8. Bases por bolas: Weiland, 1; Klinger, 2; Sewell, 1; Shoun, 1. Struck outs: Klinger, 3; Weiland, 3. Hits: a Weiland, 7 en 6 innings; a Shoun, 2 en 3; a Klinger, 9 en 7; a Sewell, cero en 2. Wild pitch: Klinger. Pitcher ganador: Weiland. Pitcher derrotado: Klinger. Umpires: Barr, Campbell y Klem. Tiempo: 2:16. Concurrencia: 15,783 espectadores.

DOS PROGRAMAS DE BOXEO AMATEUR EN "GUANTES DE ORO"

Sábado y domingo tendremos boxeo en el ring de la Arena Cerveza Cristal

La segunda jornada del segundo campeonato de los Guantes de Oro, tendrá lugar el próximo sábado, en el ring de la Arena Cristal. Y esta semana, tendremos dos programas buenos, pues como la cantidad de boxeadores que hay inscriptos, es enorme, se quiere avivar la justa para que no resulte demasiado larga. El domingo por la noche, tendremos, pues, otro programa de boxeo amateur.

En el cartel del sábado hay tres encuentros, cuatro de ellos a la distancia de cinco rounds, entre los más destacados del staff amateur, y nueve a tres rounds.

El primer star bout de la noche sabatina será entre Rogelio Rapallo de la Ruta 19 y Ernesto Falero de la Academia Nacional, encuentro que habrá de resultar sensacional, porque se trata de dos muchachos que son buenos y tienen ambos grandes aspiraciones en el campeonato.

El segundo star bout entre dos alumnos de la Academia Nacional: Ramón Castillo y Domingo Goya de lo mejorcito que hay entre los del peso de las 112 libras.

En el tercer star bout, Eduardo de la Torre, del Vedado, contra Baby Lawrence, de la Ruta 2, la misma cuadra que tiene a Manolo Sánchez, ganador sensacionalmente de la pelea inicial de las justas de este año contra Hilario Rojo.

Y en el turno estelar, Armando Rodríguez, atleta libre, contra Baby Salgado, uno de los más destacados de la Cuadra de San Juan de Dios, que siempre presenta buenos prospectos.

En los preliminares veremos a boxeadores de la Academia Nacional, de San Juan de Dios, del Club Naval, del Centro Gallego, de la Ambrosía Industrial y de la Juventud Deportiva del Príncipe.

El programa del domingo, que es de doce peleas también, se ofrecerán cuatro encuentros a cinco rounds, pero todos ellos muy superiores a los que se ofrecerán el sábado, y como demostración de lo que decimos van los nombres de los contendientes:

José Ferrer contra Luis Díaz.

Roberto Ferrer, contra Eligio Alvarez.

Pedrito Martínez contra Julio Mazorra.

Ramón Crespo contra Baby Scull.

Para estos dos programas regirán los precios de costumbre: La silla de Ring a 60 centavos, las de preferencias a cuarenta centavos y los asientos de gradas a diez centavos.

Los sustitutos lucen tan formidables como los players regulares de la novena

NUEVA YORK, abril. (Editors Press).—La opinión de «Lefty» Gómez, referente a que los Yanquis de 1939 son los mejores que ha visto el «baseball», es compartida por mucha gente que sabe lo que se trae entre manos. Esa opinión se ha ido acentuando conforme las huestes de Joe McCarthy han ido poniendo de manifiesto su actual potencia en los juegos

HA SIDO EXHUMADO EL CADAVER DE UN JOVEN POR SOSPECHAR QUE FUERA VICTIMA DE UN CRIM

HA ORDENADO EL JUEZ SACAR PLACAS DE PARAFINA PARA SU EXAMEN EN EL LABORATORIO

DE LA VIDA NACIONAL

UN NUEVO JALON DE GLORIA PARA EL LICEO DE CAIBARIE EL ULTIMO BAILE OFRECI

Varias comparsas dieron amenidad bulliciosa a la fiesta.

Pequeños resultaban sus grandes salones para dar cabi a tan selecta concurrencia. Distinguida boda ce

Cuatrocientas delegadas de la provincia de Oriente vendrán al Congreso Femenino, donde se proponen presentar distintas ponencias sobre mejoramiento de vida de la mujer campesina

PINAR DEL RIO

ASISTIDA DE GRAVE INTOXICACION

PINAR DEL RIO, Abril 18. DIARIO, Habana.— La joven María Pino González, natural de esta ciudad, blanca, de 23 años de edad, fué asistida de grave intoxicación en la Casa de Socorros, la que se produjo con un tóxico que ingirió para privarse de la vida. Desconócense los motivos de su resolución.

—Lucía González Peralta, natural de Guane, de 18 años de edad, denunció a la policía haber sido abandonada en esta capital, por un individuo desconocido que la trajo del pueblo de Guanabacoa. Las autoridades realizan investigaciones para esclarecer cuanto se relacione con este hecho.—Guillermo Rodríguez, Corresponsal.

LA HABANA

ATENTO CONTRA SU VIDA

SANTIAGO DE LAS VEGAS, Abril 18. DIARIO, Habana.— En la madrugada de hoy trató de suicidarse, prendiéndose fuego, la joven de 17 años, nombrada Alejandrina Hernández, casada, vecina de la calle 6, sufriendo quemaduras graves.

La joven, que estaba durmiendo en compañía de su esposo se levantó sin ser notada por éste, para realizar el hecho. Se encontraba en estado de gestación, en el séptimo mes. Se ignoran los móviles de su determinación, pues no dejó nada escrito ni quiso dar contestación a las preguntas que se le hicieron. Sólo decía: ¡Ay mi hijo! Fué trasladada al Hospital «Cuatro de Septiembre» de la Ciudad Militar. Las autoridades locales actuaron en el caso, dando cuenta al Juzgado.—Manuel Perera, Corresponsal.

SANTIAGO DE LAS VEGAS, abril 18.—Sigue el entusiasmo entre nuestra juventud para el grandioso baile de «Los Mamarrachos», que tendrá lugar el próximo sábado, día 22, en los amplios salones y terraza del Centro de Instrucción y Recreo, y el cual será amenizado por cuatro conjuntos musicales: Hermanos Martínez, Belisario López, Sonora y Gloria Matancera.

Habrá un premio de diez pesos en efectivo, para la pareja que se presente en este baile más ridículamente ataviada, existiendo, al efecto, un jurado encargado de dar el premio. Podemos asegurar que nuevamente el C. I. R. resultará pequeño el sábado próximo, como lo ha sido en los cuatro bailes anteriores celebrados. Por eso los bailadores le han denominado «el lugar de las mejores fiestas».

Muchas felicitaciones recibió la Sección de Recreo y Adorno que preside nuestro particular amigo, Gilberto García Rizo, secundado de manera brillante por Amado Herrera y José Manuel Sánchez Jr., por las mejoras introducidas en la terraza, la cual ha sido ampliada con capacidad ahora para mil parejas.

El Teatro Popular del Centro

Continúa este ventilado teatro, ur tenenciente al C. I. R., su racha de triunfos. Anoche fué delirantemente aplaudido el tenor mexicano, Pedro Vargas por un público inmenso que desde horas tempranas llenó la sala del mismo.

Para el jueves anuncian las carteleras, cinco estrellas en un estreno de la Metro, de los más grandes del año. Joan Crawford, Margaret Sullivan, Robert Young, Melvyn Douglas y Fay Bainter, en una historia conmovedora «Hora radiante». También el estreno de «Maniquí», de Joan Crawford. El viernes, la serie completa en 12 episodios «La flotilla misteriosa», de Bob Steele y Big Boy. Y para el domingo, en tres grandes tandas, Ramón Pereda y Adriana Lamar, en la primera super-revista musical filmada en México, titulada «México lindo», con 16 canciones de Agustín Lara, Rafael Hernández, Ponce Reyes, Tata Nacho, A. Fernández, D. Ayala y el Che Uribe.

También se exhibirán otros dos estrenos, con muchos cartones, comedias, revistas y el último Noticiario recibido en la Habana.

Operada

En el día de ayer fué operada en el hospital Lila Hidalgo de Rancho Boyeros, por el Dr. Montoto, la niña Ercnaise Chaviano Borges, sobrina del señor Chaviano, jefe local de Comunicaciones de Calabazar.

Hacemos fervientes votos por su pronto y total restablecimiento.

Gloria Sauri González

Días pasados cumplió dos años la linda niña Gloria Sauri González, hermana de nuestro compañero en el periodismo Francisco Sauri, de Calabazar.

Aunque algo tarde, reciba nuestra más sincera felicitación.

Cumpleaños

El pasado sábado día 15, celebró su fiesta de cumpleaños, nuestro particular amigo Luis Hernández, recibiendo con tal motivo muchas felicitaciones y regalos. En la residencia de su prometida, en la calle 8 número 66 en esta ciudad, fué celebrada una pequeña fiesta, brindándose por la felicidad del homenajeado, y sirviéndose a los asistentes un magnífico buffet, no faltando el consabido cake.

Enviados por medio de estas líneas nuestra más sincera felicitación.

Manuel Perera Fundora,
Corresponsal.

MATANZAS

EL ENTIERRO DE JUSTINO MEDEROS

COLON, Abril 18. DIARIO, Habana.— Hoy a las tres de la tarde, se efectuó el entierro en esta ciudad de Justino Mederos, de 25 años de edad, persona muy estimada en este pueblo. Justino había recibido lesiones en la cara, al ser comprimido por el carro en el trabajo que realizaba, falleciendo de septicemia.— Gómez, Corresponsal.

ASISTIDO EN EL CENTRO DE SOCORROS

MATANZAS, Abril 18. DIARIO, Habana.— Fué asistido en el Centro de Socorros, el campesino Valeriano Domínguez, de 32 años, vecino de la finca «San Cayetano» en Cidra, de gravísimas lesiones, en la mano izquierda, las que se causó colocando la mano sobre una piedra y dándose tajos con un machete. El herido tiene perturbadas sus facultades mentales. Fué conducido al Hospital Civil.

También fué asistido en dicho Centro de la fractura grave del parietal izquierdo, el menor de seis años, Carlos Sasuinete, de San Severino número 7, la que se causó al caerse de la acera a la calle en San Severino y Zaragoza.—Lovio. Corresponsal.

SANTA CLARA

INTERESANTE JUICIO EN LA AUDIENCIA

SANTA CLARA, abril 18. DIARIO, Habana.— Ante la Sala Segunda de la Audiencia de esta ciudad, dió comienzo ayer, el interesante juicio seguido por el Juzgado de Remedios, contra Hortensia Guerra Figueroa, que dió muerte a Octavio Santos Hernández, en 26 de Noviembre último, en su habitación del «Hotel Universo», en dicha ciudad, utilizando el revólver de Reglamento que el occiso portaba como miembro del Ejército Constitucional al que pertenecía.

Componen el Tribunal Alberto Córdova, Presidente, y los Magistrados Oswaldo Carbó, Ramiro Rencurrell, Raúl Blanco, Augusto Vidaurreta Casanova.

El Fiscal Bernabé García Madrigal interesa la pena de muerte, calificando el delito de asesinato, cualificado por la alevosía y la premeditación. Defenderá a la acusada, el Dr. Mario Oswaldo González. Existe gran interés por presenciar este juicio.—Armando Machado, Corresponsal.

MISA EN ACCION DE GRACIAS POR LA TERMINACION DE LA GUERRA EN ESPAÑA

CIENFUEGOS, abril 18. DIARIO, Habana. — El domingo, en la Iglesia parroquial de los Rdos. PP. Dominicos, dijose una misa en acción de Gracias, por haber terminado la guerra de España, viéndose el templo colmado de fieles.

—Adhiérense con entusiasmo las clases representativas de nuestra vida económica, política y social, para concurrir al Homenaje Nacional que ha de rendirse el día 30 del actual, al Dr. José I. Rivero, el Casino Español, la Cámara de Comercio, el Centro de Detallistas, los Caballeros de Colón, los Caballeros Católicos, el Comité Nacionalista Español, Falange Española Tradicionalista y de las JONS, integrarán el mayor núcleo de representación que enviará Cienfuegos a ese Homenaje. Por su parte, Falange Española Delegación de Cienfuegos, obsequiará al Dr. Rivero con un escudo de la nueva España, de un metro doce centímetros, por noventa, fundido en escayola y artísticamente decorado con sus colores propios. Es autor de dicho escudo, el falangista Sergio Folgueira Sánchez. Los excursionistas irán por ferrocarril y por carretera. El colega local «La Correspondencia» está haciendo constante propaganda por este Homenaje.

—Hoy fueron exhumados en el cementerio municipal, los restos del la Aduana señor Francisco Ondarza Alonso, padre del Administrador de la Aduana señor Franccisco Ondarza y del Concejal del Ayuntamiento, señorita Amparo Ondarza y del doctor Miguel Avillalvilla. El acto del sepelio constituyó una grandiosa manifestación de condolencia local. A los familiares expreso mi más sentido pésame.

—La elección patrocinada por el Ateneo para elegir a «Miss Cienfuegos», resultó brillantísima, siendo triunfadora la señorita Marta Morejón Aburiz, quien presidirá las fiestas de los días 22 y 23, conmemorativas del CXX Aniversario de la fundación de Cienfuegos. La coronación se celebrará en el teatro Terry en esa fecha, asistiendo el Presidente de la República y su esposa. Prepáranse para esos días extensos programas de actos y fiestas.—Obdulio A. García, Corresponsal.

CAMAGUEY

PARA LA CONSTRUCCION DE UN HOSPITAL ANTITUBERCULOSO

CAMAGUEY, Abril 18. DIARIO, Habana.— Ha quedado constituído en esta ciudad, un Comité que laborará por la construcción de un Hospital Antituberculoso de la provincia, y gestionará que se establezca el Seguro Social Tuberculoso obligatorio.

—En el Hospital General, falleció Eurinda Moret García, la que fué traída de la colonia «Veracruz», del barrio «Contramaestre», para ser asistida de las graves quemaduras que se produjo con ánimo de suicidarse.

—Fueron asistidos en Emergencias Ramón Alvarez Caballero y Julián Vázquez Rivas, de lesiones que se causaron al sostener una reyerta; Víctor María Rizo, de lesiones que sufrió al ser agredido por Manuel Alcalá Bárcena; Humberto O. Ramírez, de la fractura de un brazo, al caerse de un caballo. También fué asistida de heridas menos graves, Caridad Burgos Viera.—Hernández, Corresponsal.

ORIENTE

COMPRIMIDO ENTRE DOS CARROS

SAN GERMAN, Oriente, Abril 18. DIARIO, Habana.— Hilario Morales, capataz del piso de azúcar, tuvo la desgracia de ser comprimido entre dos carros de cargar azúcar, y en grave estado ha sido trasladado para la Habana.—Díaz, Corresponsal.

REALIZANDO UN ESTUDIO

VEGUITA, Oriente, Abril 18. DIARIO, Habana.— Se halla en ésta realizando un estudio, un delegado del Gobierno acompañado del ingeniero Civil, señor Cabrera, en Sainicú, donde se pondrá la primera piedra en las obras de la carretera a Bueycito, una vez resueltas satisfactoriamente las divergencias que existían sobre esta ruta, por el ingeniero López Castro, delegado del Sr. Presidente de la República. El vecindario felicita por medio del DIARIO al Sr. López Castro, quien reconoció que para dicha obra era escasa la cantidad de cinco mil pesos situados en el Banco de Bayamo, consignando para la misma dos mil pesos más reunidos en el acto de la Asamblea del Patronato de Bueycito, en la que se acordó también que una comisión saliera para Santiago a visitar al Gobernador provincial para conseguir los equipos mecánicos, para la más rápida realización de la obra.

En la mayor armonía los vecinos de Bueycito, cooperan para esa importante arteria necesaria a la vida agrícola y comercial.—Hercasido, Corresponsal.

SANTIAGO DE CUBA, Abril 18. DIARIO, Habana.— Esta tarde fué exhumado el cadáver de una bella joven que se suicidó hace días, nombrada Angela Vázquez, por temer que haya sido víctima de un asesinato.

El Juez de Instrucción del Sur, Dr. Cabello, ordenó se sacaran placas de parafina, realizándose este acto, siendo enviadas al Laboratorio Nacional. Parece que existen sospechas de que pueda haber sido víctima de un crimen.

—Hoy se donará en el poblado de Herrera, una canastilla, por acuerdo de la Asociación de Padres, Vecinos y Maestros al niño pobre que nazca antes de las doce de la noche, conmemorando el aniversario del nacimiento de Carlos Manuel de Céspedes.

—La provincia de Oriente, envía al Congreso Nacional Femenino, que se celebra en esa capital, más de cuatrocientas Delegadas de distintas entidades sociales, de los términos de esta región, las que llevan diversas ponencias en relación con la mujer campesina, que ha sido relegada siempre a un segundo plano y hasta olvidada en muchos casos.

También llevan ponencias relativas al futuro social, económico y político y educacional de las mujeres.

—Con los créditos donados por la Secretaría de Agricultura, en varios términos municipales de Oriente se están proyectando reparaciones de caminos vecinales que han de beneficiar a los agricultores.—García, Corresponsal.

Un Te Deum por la feliz terminación de la guerra civil

Patrocinado por el Comité Nacionalista Español, logró congregar cientos de fieles

Bajo la organización del Comité Nacionalista Español de esta villa, que preside el Sr. Fructuoso Pirez, siendo secretario el Sr. Bernardo Vázquez, ambos conocidos almacenistas, llevóse a cabo el pasado domingo un acto para celebrar la terminación de la guerra de España. Consistió en un hermoso Te Deum en la parroquia y asistió todo lo que constituye nuestro pueblo católico.

Resultaba pequeño el templo para contener los fieles que acudieron con deseos de ofrecer su gratitud a Dios por la paz lograda, y con verdadera devoción cada labio musitó una plegaria ferviente, escuchándose el Himno Español cuando levantaba en alto el Cáliz y la Hosia el Rvdo. Padre Gabriel que a su cargo tuvo a celebración de la Misa que antecedía al Te Deum.

Terminado el devoto acto religioso, la concurrencia allí congregada, pasó a a sociedad «Colonia Española», donde un brindis muy elocuente puso de manifiesto la alegría que se experimentaba con motivo de la paz hispana, ofreciéndose un Jerez de Honor y bocaditos, servidos en largas mesas adornadas artísticamente.

Al iniciarse el brindis, don Ernesto Mier, condueño del central «Reforma», y persona muy estimada por su carácter amable y consecuente, fué invitado para que se dirigiese al público, lo que hizo con su habitual cordialidad, siendo por todos muy aplaudido.

Después tuvo efecto en «Cervantes» la exhibición de una película que da pruebas suficientes de lo que ha constituído la guerra de España, con todas sus consecuencias.

Tenemos una felicitación para el Comité Nacionalista Español por estos actos, y damos con todos un ¡Viva España! ¡Viva la Paz!

Triple Celebración

Los esposos Lolita Iturriaga de Villar e Ignacio Villar, distinguido matrimonio de nuestra sociedad, celebraron tres acontecimientos en ese mismo día: el primer cumpleaños del bebito de la casa; el onomástico de la joven señora y la paz de España que a tantos seres ha devuelto la tranquilidad.

Ofrecieron un acto por la tarde, en el que se sucedían los brindis y donde la numerosa concurrencia tuvo ocasión de saborear cosas muy escogidas, servidas por el Sr. Bautista Aristondo, dueño del salón «Liceo».

De aquella tarde en la residencia de los distinguidos y amables esposos Iturriaga-Villar, que tuvieron atenciones para todos, recogimos los nombres de los presentes, iniciándose la relación con Rosina Bergnes de Arcos, su esposo Antonio Arcos y sus hijos, figurando entre ellos la interesante prometida de Urcino Rodríguez, Srta. Rochuca Arcos.

Pepín Arcos y Sra. Zaida Bergnes de Arcos, y sus hijos; Elia Bergnes de Díaz Mora, su esposo el Sr. Manuel Daz Mora y sus hijos; Mary Bergnes de Villar, Sr. Arturo Villar e hijos.

Dr. José Felipe Alonso, su bella esposa, Nena Raggy de Alonso y sus hijito. Sr. Fructuoso Pirez y Sra. María Manuela Ugalde de Pirez e hijos.

Sra. Julia J. de Ugalde, Sr. Juan Ugalde e hija.

Sra. Juanita Pedroso de Sierra y sus hijas, las jóvenes damas Aida Sierra de Martín y su esposo el Dr. Belén Martín y su esposo el Dr. Delgado y Dr. Gustavo Delgado.

La elegante Sra Aminta D. viuda de Palacio.

Los estimados esposos Mariuchu Navas de López y Manolo López, con su hijo Manolito; Pepilla Otermin de Romañach y Francisco Romañach, con sus hijos; América Sierra de Cossío y Nicolás Cossío, con sus hijos; las bellas y gentiles damitas Rosita y Nené San Juan; Lolita Brito, D. Evaristo Bernes; Fita Villamell de Vázquez y Bernardo Vázquez, con la graciosa Fitín; Anselmo Cossío y Amparo C. de Cossío, con sus hijos, entre los cuales está la lindísima Amparito.

Un matrimonio joven muy simpático: Josefina Iglesias de Vázquez y José Vázquez.

Sr Currás y Sra.; Sr. Alemany, señora e hijita.

Eugenia Cortés de Vázquez y Antonio Vázquez con sus hijos.

La Cronista agradece a los esposos Villar cuantas atenciones y gentilezas les concedieron.

Poco después de estar reunida toda la concurrencia en la hermosa casa, el Rvdo. Padre Gabriel, Párroco actual de nuestra Iglesia, llegó con el Sagrado Corazón, compartiendo todos esta demostración de religiosidad.

Va la sincerísima felicitación de esta crónica para los dueños de la casa con votos por su bienestar y alegría.

Garmita Garca GUERRA.

Dos grandes bailes hubo en la Colonia Española de Banes

Numerosas comparsas dieron al acto notable lucimiento. Ante el Reinado de las Flores

Con gran lucimiento se llevaron a efecto los dos anunciados bailes de Carnaval en los salones de la prestigiosa institución, «Colonia Española» de Banes.

Eran esperados con deseos sentidos por toda nuestra sociedad que prestó su concurso con inusitado entusiasmo los salones fueron admirablemente decorados por el inteligente artista Heredia.

Un completo éxito coronó el esfuerzo realizado por la Comisión de Festejos, de la que es presidente el distinguido señor. Francisco Almeida, Constructor renombrado en nuestros círculos.

Fueron amenizados los bailables por la aplaudida orquesta que dirige «Chebeto» Alemany, quien regaló nuestro oído con un selecto repertorio.

Numerosas comparsas debidamente organizadas realzaron notablemente las fiestas, despertando la admiración de la concurrencia, con sus elegantes atavíos.

Felicitamos calurosamente a todos los miembros de la «Colonia Española» y a su culta Directiva, que presidida por Dionisio Delgado, no ha dejado un instante de laborar por el definitivo éxito de las fiestas.

Simpática Boda

Tuvo feliz realización en días pasados, el matrimonio de los estimados amigos Adrián Carrelo y la simpática señorita Fé Riesco Pujol, quienes contrajeron nupcias ante el Dr. Rafael Díaz Balart, Notario Público de esta Ciudad.

El acto tuvo efecto en la morada de los padres de la Srta. Riesco, asistiendo una gran concurrencia de sus amistades que acudieron a congratular a la dichosa pareja.

Una luna de miel interminable le deseamos.

De temporada

Para Gibara tomó pasaje últimamente, la linda señorita Laura Freire, quien pasará en esa ciudad una larga temporada con sus familiares.

Llégueles hasta la acogedora Villa Blanca, un saludo afectuoso y sincero.

—Ha embarcado también, para Holguín, el estimado y rico hombre de negocios, Liduvino Quiñones González, quien pasará algunos das en su chalet de la Avenida de Frexes, al lado de sus hijos.

Que tenga una grata estancia le deseamos.

El Reinado de las Flores

Ya se nota animación entre las bellas candidatas del Certamen de las Flores, que patrocina la distinguida sociedad, «Colonia Española».

Entre las de más simpatías figuran, la Srta. Emma López y Blanquita de Paz, pero este año el cetro se verá muy discutido, por la profusión de lindas y gentiles aspirantes a ostentarlo. Seguiremos informando.

Convaleciente

Se encuentra bastante mejorada la estimada señora Irma Jábega de Camilo, que estuvo recluída en el Hospital Civil de esta ciudad, «Flor de la Caridad». Hacemos sinceros votos por su total restablecimiento, para satisfacción de ella y de su esposo, el Sr. Arsenio Camilo, estimado amigo y compañero nuestro.

«La Voz de Banes»

Magnífica es la labor que realiza la Estación Radiodifusora Vidal, «La Voz de Banes», por el progreso y bienestar de nuestra ciudad, dirigida por el apreciable amigo Oscar Vidal Benítez, que al fin obtendrá la recompensa que bien merece.

Prosiga el Sr. Benítez en su tarea, que así se hace patria.

Arturo I. TORRES,
Corresponsal.

SUNTUOSAMENTE CELEBRADA EN TRINIDAD LA SEMANA DE PASION DEL HIJO DE DIOS

Amor, bondad, sacrificios—síntesis cristiana—reflejados en los actos efectuados. El templo católico lucía esos días los atributos correspondientes. Gran asistencia de fieles

Todo es amor, bondad, mansedumbre y sacrificio en Jesús en ese proceso de su Pasión y Muerte que hace veinte siglos se viene conmemorando en los pueblos cristianos y que con mayor solemnidad ha celebrado la ciudad de Trinidad que año tras año, generación tras generación, lleva a cabo sus tradicionales procesiones, tan famosas y tan justamente alabadas.

Con gran suntuosidad se conmemoró en nuestra Parroquia «Santísima Trinidad», la triunfal entrada de Jesucristo en Jerusalén.

Desde horas muy tempranas se vió el templo invadido por grandes muchedumbres de fieles para asistir a la hora de los Divinos Oficios, los que comprenden este día la bendición de palmas y ramos, que se lleva a cabo en grandiosa ceremonia.

Benditas las palmas y ramos, se distribuyeron a los fieles e inmediatamente se llevó a cabo lo procesión conmemorativa de la entrada de nuestro Divino Salvador en triunfo en Jerusalén. Una vez terminada la procesión siguió la misa solemne.

El Martes Santo celebróse misa cantada a las 8.1|2 en la bonita iglesia de San Francisco de Paula, y por la tarde a las 7 la procesión de este día con las imágenes de la Humildad y Paciencia, San Juan y la Virgen de los Dolores, que fueron artísticamente adornadas y que lucían hermosísimas.

La procesión recorrió las calles de costumbre, siendo acompañada de un gran número de personas.

Y amanece el Jueves Santo.

La Iglesia llora en él las horas de espera trágica en las cuales Cristo veía acercarse la traición del discípulo, la tortura del soldado romano, el escarnio del pueblo, la sentencia cobarde y mortal del Procónsul, el patíbulo infamante...

Es día de meditaciones y de arrepentimiento, y desde horas muy tempranas nuestro hermoso templo Parroquial fué invadido de fervorosos fieles, recibiendo con gran reverencia en sus pechos a su Divino Salvador.

Largas filas se estacionaban ante los Tribunales de la Penitencia, para recibir la absolución de sus culpas.

Los Divinos Oficios. Dieron comienzo los Oficios del gran Jueves Eucarístico, con la solemne celebración de la misa de la Institución del Santísimo Sacramento del altar.

En la misa de la Institución consagraron dos hostias de las de Misa; una para ésta misa de Jueves Santo, denominada de Presantificados.

Esta Hostia Santa se colocó dentro de un caliz, depositándose a la pública adoración de los fieles en el Monumento para lo cual se efectuó con toda solemnidad una grandiosa procesión encarística, en la cual tomaron parte numerosos hombres.

El templo, durante estos solemnísimos oficios, estuvo colmado de personas.

El concurso ha sido verdaderamente extraordinario, observándose piadoso devoción.

Desde mediada la mañana hasta las 11 de la noche, incontables fieles visitaron el monumento en memoria de lo que padeció Jesucristo en el Huerto de Getsemaní, en casa de Pilatos, Caifás, Herodes, en el Calvario y por parte de sus discípulos del pueblo y de los soldados.

Era éste una verdadera obra de arte.

Muy artístico, sencillo y suntuoso. Decorado con plantas y flores en la más delicada combinación.

Azucenas y easter-lilies, fueron las flores que en profusión llegaron al Santísimo y que ofrecían un encantador aspecto a aquella obra que con tanto gusto dirigiera la Srta. Panchita Lloveras, Camarera del Santísimo Sacramento; que escondido bajo las apariencias del pan, allí estaba presente para entrar a nuestros corazones, para consolarnos en nuestras penas, para regalarnos con sus alegrías, para colmarnos de gracias y bendiciones.

A las 2 p.m. los Oficios del Lavatorio de Altares y la tierna y conmovedora ceremonia del Lavatorio de los pies, y se predicó el Mandato o sea el Mandamiento de la ley nueva: «Amaos los unos a los otros como yo os he amado».

Fungieron de Apóstoles doce niños.

El sermón estuvo a cargo del Rvdo. P. Pedro Argüeso, O. P.

Por la tarde a las 7, solemnísima procesión del Santo Cristo de la Vera-Cruz, San Juan Evangelista y la Dolorosa, el Centurión y el histórico Pendón de Castilla.

El adorno de las imágenes fué calidamente elogiado por propios y extraños, haciendo derroche de luz y de buen gusto.

La Sección Adoradora Nocturna celebró su Vigilia especial de Jueves Santo, según su ritual de 11 a 12.1|2, terminando con el piadoso ejercicio del Vía-Crucis.

Viernes Santo!... Callaron las campanas y los órganos. La Iglesia no puede olvidar el misterioso de la honda tragedia cristiana, y por eso en medio de tanta solemnidad, después del Gloria de la misa, enmudecieron las campanas y el organo en señal de duelo

A las 8 a.m., celebráronse los Oficios propios del día: la Pasión cantada, Adoración de la Cruz y procesión del Santísimo.

A las 12.30 Oficios solemnes del Vía Crucis y seguidamente el «sermón de las Siete Palabras», por nuestro nunca bien alabado y querido Párroco Rvdo. Padre Fabián Encina, ante la imágen del Santo Cristo de Vera-Cruz, que alzaba la intensa palidez de su cuerpo ensangrentado en la quietud y lobreguez del templo.

Horas tristes, horas de mística emoción en las que esta pobre Humanidad doliente, desinganuose de terrenales preocupaciones, pone su suprema esperanza en el cielo, son estas cuando conmemora la trágica escena del Calvario!... Horas en que el alma sencilla del pueblo, ante la efigie lacerada del Justo, que murió por redimirnos, se exhala en sentida saeta, imploración de la divina misericordia.

Aquellas «Siete Palabras» que con tanta emoción, amor bondad y mansedumbre, repitiera nuestro ilustrado Párroco, nos transportaron a la cima del Monte Calvario, donde en un Viernes Santo como éste, fué clavado Cristo en la cruz, por el solo delito de haber afirmado que era hijo de Dios.

Muy felicitado fué el Padre Fabián por sus sublimes palabras, que nos hicieron comprender a todos, que no ha de haber nunca ninguna fuerza ni ningún poderío que puedan echar abajo la fuerza y el poderío de ese amor con que Cristo escribió su testamento desde la Cruz.

Por la tarde a las 7 la procesión del Santo Sepulcro maravillosamente adornado con San Juan y la Soledad, que eran un exponente sublime de delicadeza y buen gusto.

Sábado de Gloria. Celebráronse los Oficios del día. Bendición del Cirio Pascual, consagración del agua bautismal y misa solemne de Gloria que estuvo muy concurrida.

El Domingo de Resurrección a las 6 a.m., misa cantada de tres Ministros y seguidamente la procesión con el Santísimo, asistiendo todas las Congregaciones religiosas con sus insignias, fieles y pueblo en general.

Con esta procesión que resultó lindísima, finalizaron en Trinidad los cultos de la Semana Santa.

No quiero terminar esta reseña sin hacer llegar una felicitación a nuestro Párroco Padre Fabián Encina, que a su palabra, ejemplo y entusiasmo, tantísimo le debemos.

Así también a los Rvdos. P. P. Eduardo Escudero y Pedro Argüeso y a las señoritas Camareras de las Imágenes que de una u otra manera, han puesto a contribución todos los medios de que pudieron disponer, en el deseo de agradar a Dios Nuestro Señor, ensalzarle y en honrarle.

Trinidad, la «Tierra Santa de Cuba», como la llamara en cierta ocasión un recordado Sacerdote, rindió culto a la tradición católica. Una vez más el pueblo católico trinitario, puso de manifiesto sus sentimientos de piadosa reverencia y adoración al divino Mártir del Gólgota, del dulce Galileo, del cual nos queda su figura sublime, su palabra de consuelo, de piedad, de amor, faro de nuestra fé..

Boda Elegante

En un marco de exquisita distinción, se llevó a cabo el Sábado de Gloria a las 9 de la noche, la boda de la dulce y encantadora señorita María Teresa Hoyos Hernández, con el distinguido y apuesto joven José Armando Zayas Cerviño.

Boda elegante que se efectuó en la casa de la novia, ante la imagen de la Dolorosa, arreglada con sumo gusto entre un tupido tosque de palmas arecas.

A los lados veíanse grandes floreros cuajados de lindísimas flores que llegaron a la novia como regalo de sus muchas amistades.

Una selecta representación de la sociedad trinitaria donde tantas simpatías y tantos afectos poseen los novios, invadió desde hora temprana, aquella bonita morada.

Entre las felicitaciones de la concurrencia llegó al altar la señorita Hoyos, que lucía con gracia y elegancia un precioso modelo confeccionado en encaje y satín, llevando como complemento de su bella toilette nupcial el velo de tul ilusión, prendido con una corona de preciosos azahares.

Una maravilla el ramo, obsequio del señor Rafael Capestany y señora. Era un ramo primoroso, de crisantemos blancos.

El distinguido caballero Antonio Zayas Otero, padre del novio, fué el padrino de la boda.

Y la madrina la bondadosa señora Lolita Hernández Rodríguez, madre de la gentil desposada.

Firmaron como testigos de esta boda por lo católico: los Sres. Arturo Palau Conde, Hugo Bastida Martínez, Esteban Zayas y los Dres. José Joaquín Polo y Rafael Bastida Altunaga.

De la boda notarial verificada después de la católica por el Dr. Nicolás Alfonso Rodríguez, fueron testigos: Gabriel A. Carrera, Venancio Seijo, Fermín García y el Dr. Luis F. de Lara.

La concurrencia fué espléndidamente obsequiada con exquisitos dulces y el simbólico «kake» que los novios partieron en medio de aplausos y felicitaciones y que fué regalo de la señorita Coralia Cortés.

Se brindó con un exquisito ponche champagne.

Los novios partieron en una máquina para su elegante nido de amor, que han instalado en esta misma ciudad.

Sean muy felices María Teresa y José Armando.

Un Saludo

Lo tiene mi crónica de hoy para el distinguido caballero D. Juan Isern, Presidente del Consejo Supremo de la Adoración Nocturna, y padre amantísimo de la Rvda. Madre Cecilia, Directora muy querida del Colegio religioso Ntra. Sra del Rosario que aquí radica.

El Sr. Isern, ha pasado entre nosotros las solemnidades de Semana Santa, asistiendo en la noche del Jueves Santo a la Vigilia especial que aquí celebró la Sección «Adoradora Nocturna de la cual es él, un miembro desacadísimo.

Queda consignado en estas líneas nuestro saludo.

Triduo

El Triduo celebrado en nuestra Parroquia los días 28, 29 y 30 del pasado mes de Marzo en honor del Santo Cristo de la Vera Cruz superó en esplendor a los celebrados en años anteriores.

Una vez más quedó confirmada la fé que sentimos todos por el santo milagroso y venerado.

Las misas, que fueron solemnes acompañadas de orquesta estuvieron concurridísimas.

Los cultos de la noche con rosario, sermón y miserere caniado, congregaron en el templo una muchedumbre de fieles.

Los sermones estuvieron a cargo del Padre Fabián Encina, que desarrolló tres magníficos temas de moral cristiana encaminados al engrandecimiento de nuestra augusta fe católica.

El altar del Cristo milagroso, lucía un precioso adorno floral de crisantemos blancos, entre el verde variado de bellísimas palmas y candelabros de plata, lindísimos.

El paño de malla bordado con todos los atributos de la Pasión, es una obra finísima que confeccionó la virtuosa señorita Carmen Ferrer y que fué regalo de la altruista dama tritaria Da. Trina Suárez del Villar viuda de Ponce.

La última noche tuvo efecto en su altar un Te Deum en acción de gracias por la victoria del Generalísimo Franco, y en sufragio del alma de todos los hijos de España que cayeron defendiendo su bandera en los campos del honor

Ofició en este solemnísimo acto el Padre Encina, prestando también su concurso la Sección Adoradora Nocturna.

Los asistentes fueron obsequiados con recordatorios.

Felicitamos a todos los que han contribuido a la celebración de estos cultos, pero muy especialmente a la señorita Barbarita Pérez Liriano, que tuvo a su cargo todo lo relacionado con este Triduo.

Que el Santo Cristo de la Vera Cruz ayude a todos para que todos los años podamos rendirle este homenaje de agradecimiento.

«Carukin» Valdivia PEÑA,
Cronista Social.

Cartagena pide que se le restituya su gobierno provincial

Las clases vivas se mueven en ese sentido. Se trata de una rica región abandonada

CARTAGENA, abril 18. DIARIO, Habana.—Todas las fuerzas vivas de Cartagena se están movilizando a fin de obtener de los poderes públicos se conceda a esta localidad un viejo anhelo que está animado por un indudable espíritu de justicia: la restitución de su Ayuntamiento. El Ayuntamiento de Cartagena databa de hace muchos años, y su vida era próspera a merced de sus fértiles campos que hacían del feudo una zona agrícola riquísima. Había también, como una lógica derivación de esa prosperidad agrícola, un intenso comercio. Y unido todo esto a una honrada administración, se logró que el Ayuntamiento cartageno llevara a cabo obras de positiva necesidad pública.

Más tarde, durante la Intervención americana, a Cartagena le fueron segregados sus barrios, y ella misma incorporada a Rodas.

Realmente, en los últimos tiempos Cartagena ha permanecido en el olvido más absoluto: sin puentes, sin caminos, sin medios de incrementar sus positivas riquezas naturales, ha venido sufriendo las consecuencias de no contar con el apoyo necesario para salir de su marasmo.

De ahí que las fuerzas vivas cartageneras se dispongan a laborar en favor de la restitución de su Ayuntamiento. A tal efecto, una comisión que tiene el respaldo de todos los partidos políticos, se dispone a entrevistarse con el Presidente de la República, coronel Laredo Bru, buen conocedor de la zona, a fin de obtener el apoyo para tan justa petición.

Dicha comisión está integrada por los señores Antonio F. Oviedo, Amado Pérez, doctora Cira Soto, Joaquín Díaz de Villegas y Francisco C. Bedriñana, hijos todos de esta localidad.

Se cuenta con el antecedente de que el Presidente Laredo es el único gobernante que se ha ocupado de Cartagena, por lo que todos los vecinos de esta comarca sienten por él un vivo agradecimiento. Gracias al actual Jefe del Estado, con la carretera de Pata de Palo a Cascajal, saldrá del aislamiento en que ha estado Cartagena. Se solicitará también del coronel Laredo Bru que se active la construcción del tramo de Cartagena a Cascajal, con lo que quedaremos unidos a la Carretera Central.

Hay fundadas esperanzas en que los vecinos de esta localidad sean atendidos esta vez por los poderes públicos, en gracia al espíritu de justicia que anima su petición.—Corresponsal especial.

ORGANIZANDO UNA COOPERATIVA AGRICOLA

MANATI, abril 18. DIARIO, Habana.— La Administración del Central «Manatí», secundada por la Delegación de Colonos, está trabajando en la organización de una Cooperativa Agrícola, con objeto de procurar el mejoramiento de los sitieros y pequeños agricultores de esta zona, y además aliviar todo lo que se pueda el desempleo con motivo de la terminación de la zafra.

A dicho efecto, se celebró en la tarde de hoy, una Asamblea en el teatro de este Central por los trabajadores, sitieros y representantes de los colonos y del ingenio, habiéndose acordado crear dicha Cooperativa, cuyos fines fueron explicados por el Sr. Fernandez Rionda, segundo Administrador del «Central Manatí», y, además, por el señor Miguel Angel de la Hoz, Presidente de la Delegación de Colonos, por el señor Félix García Rodríguez y otros oradores más, cerrando el acto el Dr. Estapé, representante de la Secretaría de Agricultura, quien acogió la idea con verdadero entusiasmo. Hay muchas esperanzas y alegría en los trabajadores y sitieros de esta zona, con motivo de la constitución de esa Cooperativa Agrícola.—Piñeiro, Corresponsal.

Varias comparsas dieron amenidad bulliciosa a la fiesta.

Pequeños resultaban sus grandes salones para dar cabi a tan selecta concurrencia. Distinguida boda ce

Encuéntrase en nuestra villa, el circo-teatro Arango, propiedad del antiguo y popular negrito Rafael de Arango, que tantas glorias diera al teatro cubano y que se ha visto precisado a montar este espectáculo por el poco interés que se brinda al teatro.

El circo Arango, situado en Jiménez y Parrado, cuenta con una magnífica carpa, con capacidad para mil personas, tiene un elenco artístico de primera calidad.

Lilia Sanfiel, la precoz artista, que tantos éxitos tuviera en la CMQ forma parte de esta Compañía.

El circo-teatro Arango, vese invadido por el público noche tras noche.

MARIANO PEREZ VAZQUEZ

NTE LA AFLUENCIA DE PASAJEROS DE EUROPA, EE. UU. ESTABLECERA NUEVA ESTACION CUARENTENARIA

ABANERAS

LA MODA ACTUAL

ARTISTAS DE HOLLYWOOD

...nera natural de Loretta Young ha tenido mucho que ver con su ... en la pantalla. Miss Young no cree que el cambiar de tipo sea beneficioso.

...as preparaciones que se usan para adelgazar, por lo general contie... ...en extracto tiroideo o binitrofenol... Estos, tomados internamente, ... el funcionamiento del cuerpo principalmente por medio de la esti... ...n de las glándulas tiroides. Estas glándulas pueden hacerse tan ... que pueden presentarse dificultades en la vista similares a aquéllas ... presentan en pacientes, sufriendo de paperas. Los ojos se hinchan ...lem de los párpados. Ulceras en la córnea, que no responden pron... ...a tratamientos, pueden conducir prácticamente a una destrucción ...da del tejido, lo cual trae graves consecuencias».

...as son palabras del doctor Lillie, quien continúa diciéndonos que ...icamento que se usa en algunas fórmulas para reducir el peso, ...rivado de hulla, es uno de los preparados más mortíferos, un tóxico ...ido el mundo. Cuando se toma este medicamento, produce una trans... ...copiosa, ardor, ronchas y pérdida del gusto. Puede dañar los ri... ...y el corazón y tiende, gradualmente, a producir cataratas.

GRAFOS

...ola, la moderna revista que ... el interés general de toda ...idad, está en la calle desde ...

...l número de abril contiene co... ...s de modas y supera a todos ...riores por su escogida lectu... ...rabados interesantes, llevando ...os los hogares lo que hacía tanta falta, o sea una selección de temas dentro de una adaptación gráfica adecuada.

Esta ejemplar revista se vende en todas las librerías y puestos de importancia, resultando la que siempre se impone entre el público distinguido.

ASUNTOS DE BELLEZA

...no de los artefactos más convenientes para el maquillaje de los ojos, ...uesto a la venta últimamente, y es un creyón pequeño que permite ...r la sombra a los ojos conveniente y rápidamente. Hay para elegir seis ...n bien mezclados y uno natural. Si se decide a adquirir este nuevo ...ede elegir tres tonos y así podrá experimentar con los ojos y lo... ...conseguir varios efectos interesantes.

...sta en la creencia, por ejemplo, de que su tipo no se adapta al uso ...erde-amarillo, a pesar de tener buenos colores naturales, debe ... sus ojos con la sombra verde y estudiar el efecto. Estoy segura ...e no podrá resistir la tentación de lucir este nuevo y atractivo color. ...maquillarse los ojos, la experiencia le enseñará que con una base ...semejar a la vaselina) se puede combinar otro tono de sombra que ...sea imperceptible, al mismo tiempo que dará a los párpados una ...ra ilustrosa, y combinará perfectamente con el color que desee lle... ...el resultado es más atractivo.

...creyón natural es de resultados maravillosos para el día, a menos ...ese lucir muy exótica. Las demás sombras deben emplearse con ...ción cuando van a usarse a la luz del día. Cuando se está ataviada ...na fiesta nocturna pueden usarse dichas sombras con más inten...

...mbién se pueden llevar, si es del gusto de la dama, bases de color ...s pestañas, pero yo, naturalmente, prefiero las obscuras, tales como ...o oscuro, azul o negro. Y es de más gusto ver estos colores usados ...oderación.

...experto encuentra loca la idea de probar y adoptar la variedad de ...ésticos que existen actualmente en coloretes, creyón de labios y ... para los ojos, e insiste en que una mujer realmente inteligente, ...n error al mostrarse demasiado voluble en cuanto al maquillaje. ...ca por burlarse de los nuevos y excéntricos matices, diciendo:

...o creo que el advenimiento de tonos exóticos en las pinturas de la... ...ción, polvos y sombra para los ojos, etc. están poniendo en peligro ...os de las mujeres.

ALTA COSTURA

...n la presente estación aparecen ...os modelos de vestidos que ...n conjuntos de verdadero ...

...n Sala, la conocida modista ...n Lázaro 455, altos, tiene las ...s trajes de verano y los mo... ...en las grandes casas de Pa... ...estidos de calle, tarde y no... La alta costura impone modelos de tan difícil corte, que solamente pueden confeccionarse a la perfección.

Pídase el turno para ordenar su **toilette** de verano por el teléfono M-6485, o para informarse sobre cualquier detalle de los mismos.

¡ARRIBA ESPAÑA!

A Don Manuel Aznar.

¡Arriba España! es señal
del triunfo de una nación;
es la enseña y pabellón
del más sublime ideal.
Es de la España inmortal
el orgullo en su victoria;
es vanidad en la historia
de la tierra castellana,
que pone su Fe cristiana
como timbre de su gloria.
Franco que triunfar tenía
por su arrojo y patriotismo,
y por su nacionalismo
que valiente defendía.
Su victoria es simpatía,
que mata el rencor y saña;
que agiganta la campaña
que fué del honor en pos,
para defensa de Dios
y orgullo de ¡ARRIBA ESPAÑA!

Anónimo.

TELAS DE LA ESTACION

...de los elementos principales ...entan siempre los crea... ...a moda son las telas que ...an en cada temporada y ...sos tejidos se hacen bajo ...ión artística de ellos. ...o, como ningún otro, apa... recen bellísimos ejemplares de telas donde impera el **broderie** suizo.

En **La Elegante de Galiano,** la antigua y acreditada tienda, se acaba de recibir en su departamento, telas preciosas, donde se encuentran las más nuevas que aparecen en los dictados de la moda.

MENU DEL DIA

Almuerzo.

...somba.
...s guisados con jamón.
...amarillo con maíz tierno.
...catalana. Plátanos.
...de ciruelas.

Comida.

Crema de chícharos.
Frituras de camarones.
Conejo estofado.
Ensalada de papas.
Majarete.

RECETAS DE COCINA

Pollo con almendras

...de el pollo en pedazos chi... ...zona con sal, pimienta, ...achacado, un poco de vi... ...hace un sofrito con man... ...llas, jamón y ajíes pica... ...ega el pollo y cuando esté ...le agrega alcaparras mo... ...endras peladas y dos cu... charadas de calco. Cuando haya hervido un rato se añade un cucharón de vino seco, papas, aceitunas y se le da color con azafrán cuajando la salsa con almendras machacadas.

M. R. de FONTANILLS

DIO MIL PESOS LA ALCALDIA A LA COMISION ORGANIZADORA DEL CONGRESO NACIONAL FEMENINO

$11,190 al Gobierno Provincial. Sesión rotaria en la Escuela Aguayo. 3 reposiciones ordenadas. Sin agua el Primer Centro. Dos mociones de Borges. Una reprise teatral en el Anfiteatro

El Club Rotario de La Habana, aceptando una gentil invitación de la Alcaldía, ha resuelto celebrar mañana, en el salón comedor de la Escuela Municipal «Aguayo», calles Cortina y Figueroa, su sesión almuerzo de los jueves, que será dedicada en consecuencia a apreciar de visu las características y ventajas del sistema pedagógico de la Administración de Beruff Mendieta.

En efecto, la Escuela de referencia es la más acabada expresión de la política educacional del actual Alcalde, por lo cual los señores rotarios, visitándola minuciosamente y almorzando en ella, podrán considerarla en sus diversos aspectos.

Tenemos entendido que a dicha sesión almuerzo asistirán el señor Alcalde, el Presidente del Ayuntamiento, el Jefe del Departamento de Cultura, el Historiador de la Ciudad y otras personalidades del gobierno local.

Solo dos Obligaciones fueron abonadas ayer.

El Contador Municipal, señor Armando Paz Larrabide a quien el litigio judicial planteado entre la Administración y los bonistas del Acueducto de Albear condena a la más absoluta inacción, solo ha podido autorizar en las últimas treinta y seis horas los siguientes pagos:

Al Gobierno Provincial, $11,195.22, importe de su tanto por ciento sobre las recaudaciones de Ejercicio Corriente, durante la segunda quincena de Marzo.

A la Comisión Organizadora del «Congreso Nacional Femenino» mil pesos, como subvención otorgada por el Consistorio por una sola vez.

Otro acontecimiento en el Anfiteatro.

El Alcalde de la Habana, consciente de la importancia del Congreso Femenino que se está celebrando en esta Capital, como una deferencia especial, ha dispuesto que en la noche del jueves 20 de los corrientes, y a las 9, se escenifique nuevamente la obra premiada en el Concurso verificado por el Departamento de Cultura de la Administración Municipal que lleva por título «Por la Ciudad rueda un grito», original de Reinaldo López Rincón.

El cuadro de comedias integrado por Luz Gil, Pilar Mata, Araceli Torres, Marta Jiménez Oropesa, Carlos Badías y otros artistas de nuestro teatro, bajo la dirección de José López Ruiz y con los decorados expresamente construídos al efecto por el escenógrafo cubano Manolo Roig, montará nuevamente la obra.

Figuran invitadas expresamente por el señor Alcalde para dicho acto, las 1500 mujeres cubanas y extranjeras que aparecen como Delegadas al Primer Congreso Nacional Femenino.

La entrada para este acto, como para todos aquellos que organiza la Administración Municipal, es absolutamente libre.

Inspecciones del Jefe de Espectáculos

El Jefe de Espectáculos del Municipio, señor José Tarafa, en reciente inspección realizada multó a los propietarios del Cine Ritz, por carecer dicho espectáculo de extinguidor químico para sofocar incendios.

Dicho Jefe continuará realizando inspecciones personales en varios cinematográficos que colocan indebidamente sillas en los pasillos.

Movimiento de Embarcaciones.

El Capitán del Puerto de La Habana, reportó a la Alcaldía el siguiente movimiento habido en las embarcaciones matriculadas en los Libros Registros de esa dependencia: Angel Castillo vendió a Jesús Capin el bote motor Ozama; Ramón Permuy, vendió a María T. Villaverde, la cachucha Catedral; Francisco González Gil, vendió a Eugenio Martínez Lemus, el bote María; ocasionaron bajas el bote Serafines, por haberse destruído; el bote Matilde Segundo, también por destrucción; y baja temporal el lanchón Windler. Fueron matriculados por Altas: el bote motor Woo Sung, valuado en $362.94, de la propiedad de Miguel A. Kohly y de Embil; bote María, de Eugenio Martínez; bote Paula, de Paula Castillo; cachucha Conde M. de Manuel Tallón; cachucha Paulina, de Prudencio Vera y bote Pastora valuado en $115.00 de la propiedad de Lorenzo Picornell.

Se ha tomado buena nota de ello.

Ordena el Servicio Civil tres reposiciones.

La Sección de Personal del Municipio de La Habana, recibió ayer de la Comisión del Servicio Civil tres resoluciones ordenando la reposición de los empleados Manuel Fernández Montes de Oca, Pedro Hernández Sariol y Esteban Guerrero. Todas ellas, debidamente informadas, fueron remitidas a la Consultoría para su tramitación.

Se espera que sean cumplidas en breve por la Alcaldía.

Dos mil pesos por cortes de pavimento.

El Ingeniero Jefe de la Ciudad remitió ayer a la Alcaldía cuentas por la suma de dos mil pesos, importe del costo de obras de reparación de pavimentos rotos por obreros del Acueducto para arreglar tuberías y hacer nuevos acometimientos.

Esta suma corresponde sólo a lo gastado en el mes anterior.

Carece de agua el Primer Centro de Socorro.

Por conducto oficial el Jefe del Primer Centro de Socorro, ha dado cuenta a la Alcaldía del grave problema sanitario originado en dicho lugar por la carencia absoluta de agua, cuyo líquido es indispensable para los distintos usos, desde limpieza del local hasta higienización de las curaciones.

Se ha pasado la denuncia al Acueducto de Albear.

Contra una solicitud de la Cía. de Electricidad.

El Concejal Sr. José Agustín Borges, presentó una moción al Ayuntamiento, en la que se pide acuerde interesar del Consejo Central de Servicios Públicos, el que no acceda a lo solicitado por la Compañía Cubana de Electricidad, en el sentido «de que se le permita negar sus servicios de flúido», a los que posean plantas propias, o por algún motivo no resulten persona o entidad grata a la citada Compañía, pues la concesión que esta tiene, la obliga a supeditarse a las peticiones de todo individuo o colectividad que se ajuste a los Reglamentos aprobados.

Ha sido muy comentada esta proposición del Sr. Borges.

Las construcciones en los Cementerios

Igualmente ha presentado el concejal Sr. Borges, otra moción interesando se acuerde recomendar al Alcalde Municipal, el estudio de por qué no se exige el cumplimiento de la Ley de Impuestos y Orgánica de los Municipios en su Art. 216, inciso 10, y el Reglamento de Construcciones, en cuanto a las obras que se realizan en los Cementerios de esta capital, al erigir o reparar monumentos.

Pide el aludido concejal, que por la Alcaldía se disponga exigir el cobro de las licencias que deben solicitarse por todos los que pretendan levantar obras o reparar las existentes en todos los Cementerios del Municipio, sin más exención que las que se realicen con un costo menor de $50.00 en total.

Movimiento de fondos.

La recaudación obtenida en la Tesorería Municipal el día 17 del actual, según la nota facilitada por el Contador, Sr. Armando Paz, fué como sigue: Por Ejercicio Corriente, $2,769.74; por Resultas, $676.18; para el Consejo Provincial, $706.25; y por Plumas de Agua, $960.15.

Existencia en Caja: De Ejercicio Corriente, $84,536.80; de Resultas, $43,846.92; del Presupuesto Extraordinario, $79.20; del Consejo Provincial, $46,240.91; del Acueducto de Albear, $3,794.96; y por Depósitos de todas clases, $228,346.39. Total general en Caja, $443,571.85.

EL ARZOBISPO DE LA HABANA, Y EL DIA DE LAS MISIONES PARROQUIALES

Monseñor Manuel Ruiz, Arzobispo de la Habana, ha dirigido a sus diocesanos la siguiente circular que será leída en todas las iglesias de la Habana y Pinar del Río:

A MIS AMADOS DIOCESANOS

Con un año más de existencia cuenta la **Obra de las Misiones Parroquiales,** que es tan conocida. Gracias a Dios, dador de todo bien, y guía de toda orientación, y a diligencia de los Rvdos. Curas Párrocos, y Rvdos. P. P. Misioneros, en este año ha llenado esta obra nuestro personal anhelo de que se dieran las misiones en casi su totalidad en poblados y barrios, y pueblos desprovistos de templos, y alejados de la cabecera. De dos en dos, en algunos de ellos durante cinco meses y medio, los P. P. Misioneros han evangelizado hasta las más pequeñas agrupaciones cristianas de la parroquia.

Los pueblos han respondido con su asistencia y aprovechamiento. Tan cierto es que la palabra de Dios nunca cae en el vacío.

Para todos, Rvdos. señores Curas Párrocos, Rvdos. Padres Misioneros y pueblo católico, guarda mi corazón el más sentido agradecimiento y mi memoria vuestro recuerdo continuo en el momento de la Santa Misa. La **Obra de las Misiones Parroquiales** ha venido a resolver en lo posible la enseñanza del catecismo en los poblados más apartados de nuestras parroquias. Esas visitas de los Misioneros que Nos y el pueblo quisiéramos fueran anuales a esos apartados centros de población, siquiera sea por una semana, robustecen y complementan la obra de la catequesis si ya existe; sirve para fundarla en ocasiones, y siempre es una lluvia beneficiosa de doctrina y de recepción sacramental, que cae sobre esas almas, por peculiares condiciones, tan poco accesibles a las enseñanzas de su cura párroco.

¿Podremos realizar tan hermosa labor el próximo año?

De la generosidad de los católicos depende.

A ese efecto ordenamos que este año, el primer domingo de mayo, día 7, como en años anteriores, se haga una colecta en todas las iglesias públicas y capillas sujetas a nuestra jurisdicción, dedicando las cantidades recolectadas a la **Obra de las Misiones Parroquiales.** Colecta que en calidad de ruego, esperamos la hagan también en las iglesias pertenecientes a las Comunidades Religiosas de exentos.

Dicha colecta será organizada por la Comisión Diocesana bajo las líneas generales de que se hará en todas y cada una de las misas, de ese día dedicando a la **Obra de las Misiones Parroquiales,** tanto lo que los fieles depositen en los sobres como cuanto donaren fuera de ellos, y se hará, no poniendo una mesa petitoria, sino distribuyendo los sobres el día 30 de abril a cada uno de los fieles que asistan a la misa, y solicitando el óbolo el día 7 de mayo a cada uno de los fieles personalmente.

Para llevar a cabo la colecta, rogamos a los señores Curas Párrocos y encargados de iglesias, que utilicen las comisiones de Caballeros que organice la Comisión Diocesana, supliendo personalmente cualquier deficiencia que en tales comisiones se advirtiera, tal como la de encargar quien haga la colecta en caso de ausencia de tales comisiones en algunas de las misas. Al reconocer sinceramente y agradecer de todo corazón la labor realizada por la Comisión Diocesana, renovamos a dicha comisión las facultades absolutas que para el mejor éxito de la **Obra de las Misiones Parroquiales** le tenemos otorgadas.

Mandamos que esta circular sea leída en todas las misas el día 30 de abril y que el día 7 de mayo se celebre la colecta, estimulando a los fieles para que sean generosos en responder al llamamiento que les hace su Arzobispo y Padre en Cristo.

MANUEL,
Arzobispo de la Habana.
Administrador Apostólico
de Pinar del Río.

Habana, 14 de abril de 1939.

Los Maestros Agrícolas tomaron distintos acuerdos tendientes a intensificar el cultivo de arroz

Designados varios técnicos para la confección de un reglamento sobre cooperativas arroceras. Constituirán Comités Locales para organizar la «Fiesta del Arroz»

La Asociación Nacional de Maestros Agrícolas, en reciente sesión celebrada al efecto, entre otros, tomó los siguientes importantes acuerdos referentes a la confección de un Reglamento de Cooperativas Arroceras tendiente a obtener su mejor marcha.

Dichos acuerdos dicen así:

Primero: Comisionar a los señores Simón, Reyes y Amargós para atender todos los detalles concernientes a la compra e instalación de la biblioteca circulante que se inaugurará el día primero de mayo.

2.—Prestar decidida cooperaración a la sociedad «Amigos del Arbol» haciendo suya la ideología y fines de la misma y procuranuo la formación de delegaciones de dicha sociedad en todos los pueblos de la is.a, llegando hasta la creación de bosques municipales que sirvan de ornato, recreo y utilidad a los vecinos.

3.—Constituir comités locales para la organización de la propaganda arrocera y la realización de la «Fiesta del Arroz». Estos comités serán los que designen, de acuerdo con las reglas que se indicarán más adelante, a los campeones arroceros de cada término, los cuales recibirán un diploma de la Asociación y los premios que acuerden las entidades oficiales y privadas.

4.—Pedir al Secretario de Educación el concurso de los profesores de Instrucción Primaria para intensificar la campaña arrocera así como ofrecer varias clases a los alumnos motivada por el arroz.

5.—Establecer un concurso entre los alumnos de las escuelas rurales de Educación y del Instituto Cívico-Militar para elegir un varón y una hembra que serían premiados con un viaje a la Habana a participar de los festejos de la Fiesta del Arroz y a visitar los establecimientos agrícolas y culturales de la capital, quedando además los triunfadores bajo la protección de la Asociación para lograr su ingreso en una Escuela Agrícola el varón y en la Técnica Industrial de Mujeres o la Escuela del Hogar la hembra.

6.—Comisionar a los señores Estapé, Calzadilla, Amargós, Agüero, Simón y Maulini Torres para la preparación de un reglamento de cooperativa arrocera, que cumplimente las leyes actuales y que ofrezca facilidades para la instalación de molinos arroceros, debiendo dichos comisionados entrevistarse con las casas fabricantes o importadoras de dichos molinos para obtener dichas facilidades.

Una vez aprobado dicho reglamento modelo, será impreso y distribuido entre los miembros para que cada uno logre la organización de una cooperativa dentro de la zona de su influencia.

7.—Se adoptó un modelo de diploma para los miembros distinguidos y para los campeones arroceros.

8.—Se conoció del trabajo que realiza una comisión con respecto de un plan de reparto extensivo de tierras y colonización de las mismas por campesinos cubanos.

Terminan de moler 3 ingenios

Han terminado de moler los centrales «Toledo», con 237,582 sacos; «Jaronú», que no ha reportado el montante de su zafra; y, el «Santa Teresa», que tampoco ha informado el número de sacos envasados.

Títulos expedidos

El Subsecretario de Agricultura Dr. Gustavo E. Perea, ha firmado los siguientes títulos expedidos por el Negociado de Registro Pecuario y Marcas de Ganado.

Rafael González Díaz, de la provincia de Pinar del Río.

Delfín Villegas Rodríguez, de la provincia de la Habana.

Juan García Romero, de la provincia de Santa Clara.

Susana Echemendía Oquendo, de la provincia de Camagüey.

Julián Arias González de la provincia de Oriente.

JOVEN DEMENTE AGREDIO A SU MADRE, HIRIENDOLA

En el segundo Centro de Socorro fué asistida la señora Julia Bécquer Valdés, de 42 años de edad y vecina de Figuras número 18. Presentaba una herida producida por instrumento pérforo cortante situada en la región precordial, siendo su estado grave.

La Policía arrestó como autora del hecho, a la joven Lydia García Bécquer, de 25 años de edad, hija de la víctima, por ser quien atentó contra la autora de sus días.

La señora Bécquer expuso que su hija se encuentra perturbada de sus facultades mentales.

Designados los síndicos que han de intervenir en la manufactura y contratación de las esponjas

Enviados a los Jueces correspondientes los expedientes contra veinte y dos comerciantes e industriales que han sido declarados clandestinos. Autorización a una Compañía

Con motivo de haber quedado constituídas las respectivas Juntas de Gobierno de las Casas de Contratación y Manufactura de Esponjas de Surgidero de Batabanó, Caibarién, Isla de Pinos, Arroyos de Mantua, Dimas, La Fe y La Coloma, de todo lo cual se extendieron las actas correspondientes ante el Director de Comercio, Dr. Rubén Ortiz Lamadrid, y en cumplimiento de lo dispuesto en el Artículo IV del Decreto 343 de 3 de febrero de 1939, se procedió a confeccionar las ternas correspondientes para la designación del Síndico de cada Casa de Contratación y Manufactura de Esponjas, el Secretario de Comercio, doctor Edgardo Buttari, con vista a lo propuesto al efecto por dicha Dirección y de acuerdo con las facultades que le están conferidas, ha dictado el Decreto cuya parte resolutiva dice como sigue:

«Primero: Designar Síndicos de las Casas de Contratación y Manufacturas de Esponjas creadas por el Decreto 343 de 3 de febrero de 1939, a las siguientes personas: al Sr. José Fernández Nevares, para la Casa de Contratación y Manufactura de Esponjas de Surgidero de Batabanó; al Sr. Orlando Esfakis, para la Casa de Contratación y Manufactura de Esponjas de Caibarién; al Sr. Juan Esfakis, para la Casa de Contratación y Manufactura de Esponja de Isla de Pinos; al Sr. Joaquín Genó, para la Casa de Contratación y Manufactura de Esponjas de Arroyos de Mantua, Dimas y La Fe y al señor Luis Pieras, para la Casa de Contratación y Manufactura de Esponjas de La Coloma.

«Segundo: La Casa de Contratación y Manufactura de Esponjas de Arroyos de Mantua, Dimas y La Fe, radicada en Arroyos de Mantua, la de Isla de Pinos, en Nueva Gerona y las demás expresadas anteriormente en los lugares que sus respectivos nombres indican.

«Tercero: Comuníquese el presente Decreto a los Síndicos designados a sus efectos y publíquese en la Gaceta Oficial para general conocimiento.

«Dado en la Habana, a once de abril de mil novecientos treinta y nueve.

Edgardo Buttari,
Secretario de Comercio».

Podrá operar en seguros marítimos

El Secretario de Comercio, doctor Edgardo Buttari, dictó ayer una resolución a propuesta de la Dirección de Seguros, autorizando a la entidad «The Hannover Fire Insurance Company», para que opere en el ramo de seguros marítimos en todo el territorio nacional, bajo la precisa condición de quedar en su actuación y funcionamiento sometida a la jurisdicción de las autoridades administrativas y judiciales de la nación, muy especialmente a las de las Secretarías de Comercio y Hacienda.

22 comerciantes declarados clandestinos

El Sr. César Gener, Director de la Inspección General de la Secretaría de Comercio, acaba de remitir a los Tribunales de Justicia de esta capital, 22 expedientes relativos a comerciantes e industriales que por no cumplir las disposiciones contenidas en las leyes y decretos en vigor que regulan la materia, han sido declarados clandestinos por primera vez.

Restituída por una sentencia la posesión de valiosa finca, a la "Compañía Territorial Jibacoa"

Revoca el Juez de Primera Instancia del Norte cuatro demandas de desahucio. Pedirá el Juez Decano que sea rebajado el alquiler de la casa que ocupan los Juzgados

El Juez de Primera Instancia del Sur, doctor Juan Ignacio Jústiz por ante el Secretario José Gárate, dictó ayer una importante resolución, declarando con lugar el recurso de amparo establecido por el procurador Joaquín Galiardo, bajo la dirección del doctor José Benavides, quien a nombre de la Compañía Territorial Jibacoa S. A., estableció un recurso de amparo en la posesión a consecuencia del intestado de oficio que de Justo Carrillo y Ruiz, se viene tramitando en el mencionado Juzgado del Sur.

La sentencia dictada dispone que la finca «Jibacoa» compuesta de 406 caballerías de tierra, situada en Trinidad y valorada en $100,000.00, sea restituída a la amparista, imponiéndole las costas del procedimiento al representante legal en el intestado que hizo oposición al citado recurso.

Revocan 5 sentencias

El Juez de Primera Instancia del Norte, doctor Juan Francisco Nodarse, por ante el Secretario Andrés García, procedió ayer a revocar 4 sentencias dictadas por el Juez Municipal del Oeste, de esta Ciudad que hubo de declarar con lugar las demandas de desahucio establecidas por la Compañía Aldecoa Estate S. A., contra los demandados Juan Llerezaus Sanz, Luis Valido Domínguez, José Agustín Montalvo y Andrés Valdés Llanes. Resolviendo este juicio de desahucio en precario, en su sentencia dice el Juez que es necesario tener la posesión real de la finca y como quiera que los demandados han justificado tener esa posesión desde varios años sin haber celebrado contratos con la demandante ni sus causahabientes es por la que procede declarar sin lugar dichas demandas revocando dichas sentencias en todas sus partes.

Una declaratoria

El Juez del Norte, doctor Nodarse, ante el Secretario Pérez de Bustamante, por medio de un auto, procedió a declarar intestado el fallecimiento de Juan Tejera y Rodríguez, instituyendo como sus únicos y universales herederos a sus hermanos y sobrinos que ascienden al número de 22.

Tejera dejó numerosos terrenos en el reparto Country Club, que han sido tasados en la cantidad de $30.000.

Subastan una peletería

El Juez de Primera Instancia del Norte, en el juicio ejecutivo seguido por Celestino Díaz de la Rosa, contra Eladio Alonso y Menéndez, ha dispuesto poner a pública subasta, por primera vez el establecimiento de peletería denominada «La Revoltosa», situada en la ciudad de Matanzas, y propiedad del demandado, cuyo comercio ha sido tasado en la cantidad de $1,944.00. El remate se efectuará el día 4 del entrante mes, a las 10 de la mañana.

Con lugar un juicio

El Juez del Centro, doctor Sánchez Galarraga, ante el Secretario Gabriel Lafuente, declaró con lugar la demanda de menor cuantía establecida por Otilio María Sierra, contra Andrés Reguera y Sierra, condenando al demandado a que pague la cantidad de $1,000.00, más los intereses de esa suma al 6 por ciento anual y las costas.

Piden le apliquen la ley de alquileres

El doctor Juan Ignacio Jústiz, Juez de Primera Instancia del Sur, se dirigió ayer al Alcalde pidiéndole le expida certificación de la renta con que aparece amillarada en primero de Julio de 1937, el edificio que ocupa la Casa de los Juzgados, a los efectos de que se le comprenda al Estado en esos beneficios.

Además, le ordenó que se interese por la Secretaría de Hacienda la renta que se cobra actualmente por el alquiler del mencionado edificio.

Otra declaratoria

El Juez del Centro, doctor Sánchez Galarraga, ante el Secretario Gabriel de Lafuente, declaró intestado el fallecimiento de Genaro Pedroarias Villasladas, y como herederos a sus hijos Genaro, Reynaldo y Rafael Pedroarias Chapel.

LAS ACTIVIDADES FEDERALES SE CONCENTRARAN EN EL AREA DE LA BAHIA DE HAMPTON ROADS

El Secretario de Sanidad celebró una extensa conferencia con el Comisionado Nacional de la Leche, a fin de combatir el clandestinaje. Máquina perforadora que no se utiliza

Las autoridades sanitarias marítimas de Norteamérica, con vista del crecido número de personas que a diario arriban a sus puertos procedentes de todas partes del mundo, principalmente de países de Europa, han recomendado a los Poderes Centrales, la consolidación de todas las actividades federales de Cuarentenas en el área de la Bahía de Hampton-Roads, así como el más rápido establecimiento de una nueva estación cuarentenaria en algún sitio estratégico que sirva mejor los actuales intereses porteños.

Se estima por dichas autoridades la urgencia de dar mayores facilidades desde el momento que las actividades actuales del Servicio de Cuarentenas se encuentran muy esparcidas, pues la Oficina está en Old Point, aunque las adicionales se mantienen en Craney Island.

Este nuevo proyecto, de urgente aplicación al decir de tales funcionarios, se viene estudiando con detenimiento y se basa en la necesidad de detener determinados casos en el hospital de la ciudad y otros en el de Norfolk cuando se trate de infecto-contagiosos.

Al efecto, también ha sido requerida la cooperación del Congreso para que el esfuerzo de llevar a cabo un completo reconocimiento o inspección del área de Hampton Roads, donde la nueva Estación Cuarentenaria que se proyecta establecer, pueda ser localizada donde se crea más necesaria para los intereses marítimos y del país en general.

Todo lo anteriormente expuesto lo ha comunicado al Secretario de Sanidad, doctor Costales, el Cónsul de Cuba en Norfolk, Estado de Virginia, por conducto de la Cancillería.

El Secretario de Sanidad en Abasto de Leche

El doctor Manuel Costales Latatú, Secretario de Sanidad, celebró ayer una extensa conferencia con el Comisionado Nacional del Abasto de Leche, doctor Pérez Boudet; y, aunque de lo tratado se guardó reserva, se nos asegura que versó la conversación sobre medidas tendientes a garantizar la pureza de ese alimento, que, al decir de las denuncias últimamente recibidas por el Jefe de la Sanidad, tanto en el interior de la Isla como en la Capital, se viene infringiendo el vigente Reglamento, unas veces por negligencia de los funcionarios y otras con su consentimiento.

Posteriormente, el Secretario despachó, en la propia oficina de Abasto de Leche con el Jefe de Despacho del Departamento, doctor Laureano López Garrido, distintos asuntos urgentes.

Hay médico cubano en el Consulado de Miami

Con motivo de una indicación hecha por el señor Eusebio L. Dardet, miembro de la Comisión Nacional para Fomento del Turismo, recomendando al doctor Adolfo E. Aragón para atender el pasaje de turismo que de la ciudad de Miami embarca para Cuba, el Secretario de Sanidad le ha informado que el Departamento de Cuarentenas cuenta con los servicios del doctor Nilo C. Pintado, Oficial de la Secretaría, a entera satisfacción de la misma, el cual tiene a su cargo dicho trabajo, para dar facilidades a los viajeros y salvaguardar el estado sanitario de la Isla.

Una máquina perforadora que nunca se utilizó

El doctor Francisco Rodiz Fresneda, Jefe Local de Sanidad de Guantánamo, ha rogado a la superioridad se proceda a recoger una máquina perforadora de pozos que le fué remitida por el Jefe Local de Cárdenas, el pasado mes de noviembre. Agrega que dicha máquina no ha sido utilizada en ningún momento y como no tiene lugar donde conservarla, para evitar su deterioro es por lo que solicita su traslado nuevamente a las oficinas sanitarias de Cárdenas.

El saneamiento del Mercado del Polvorín

Con la cooperación del Departamento de Extinción de Incendios del Municipio de La Habana, cuadrillas de obreros del Servicio de Desinfección de esta Capital, bajo la dirección del doctor Antonio Gálvez Gómez y del Inspector Especial, señor Fernández del Castillo, procedieron en la tarde de ayer al saneamiento del vetusto edificio que ocupa el Mercado de Colón o Plaza del Polvorín, baldeándolo y desinfectándolo debidamente.

Terminada la anterior labor, el Secretario de Sanidad, con el concurso del Mayor de la Ciudad, dispondrá la realización en el edificio en cuestión, de determinadas obras menores con el propósito de mantenerlo, en todo momento, en buenas condiciones de higiene.

Donativo de 5 mil pesos para un Hospital

En su Despacho de la Secretaría de Sanidad ha recibido el doctor Costales la visita de las señoritas Julieta Arango e Isabel Garcerán, Presidenta del Patronato de la Sala de Niños «Dr. Antonio Luaces», del Hospital de Camagüey, la primera, y Representante a la Cámara, la segunda, las que trataron de la iniciación de las obras de reedificación del Hospital San Juan de Dios, para convertirlo en un centro de hospitalización para cien niños enfermos, quedando la sala «Luaces» para adultos, así como fijar la fecha del comienzo de aquellas, las que presidirán, probablemente, los Coroneles, Laredo Bru y Fulgencio Batista.

Las señoritas Arango y Garcerán hicieron entrega al Jefe de la Sanidad de la suma de cinco mil pesos que guardaba el Patronato, producto de un sorteo especial de la Lotería Nacional para contribuir a la construcción del Hospital de Niños.

De acuerdo con el citado Patronato se harán los estudios pertinentes sobre las obras que se proyectan.

Opina el ingeniero Cosculluela que puede fumarse en los cines

Trató la Junta Nacional de Sanidad en su sesión de ayer la parte del informe del Vocal Ingeniero señor Raúl Simeón, sobre los aparatos de aire acondicionado, relativo al aire inyectado por medios mecánicos, y, al tratarse de si se podía o no fumar en el interior de los espectáculos donde existen tales sistemas, el Vocal, también ingeniero, señor Juan Cosculluela, opinó que sí, ya que lo que se perseguía con la instalación de tales medios de ventilación era el de obtener un ambiente puro, como si fuera el aire libre del exterior de tales recintos.

No obstante la valiosa opinión del señor Cosculluela, en las vigentes Ordenanzas Sanitarias sólo se permite fumar en tranvías y ómnibus en los dos asientos traseros, así como existen también disposiciones municipales que prohiben fumar en los espectáculos públicos. En cuanto a la primera, se basa en que el fumador no moleste a los restantes pasajeros del vehículo; en cuanto a la segunda obedece a disposiciones del Departamento de Extinción de Incendios Municipales.

Posteriormente, la Junta designó al Ingeniero Cosculluela ponente del escrito dirigido por el concesionario del acueducto de Palos, sobre la falta de instalaciones de agua en muchas casas de la localidad; al Ingeniero Simeón, sobre el proyecto de construcción de matadero privado en los terrenos de Luis Llamas, de la Hacienda Samá, en Banes; y, finalmente, conoció de un escrito del Director del Laboratorio Nacional, informando que examinadas debidamente, no contienen el microbio productor del Antrax, aunque sí otras colonias que se estudian, las brochas para afeitar importadas del Japón.

Expendían leche adulterada

El Juez Correccional de Jagüey Grande, ha condenado a 31 pesos y 20 pesos respectivamente, a Eulogio Correa y Ricardo Fernández, por expender leche de vaca adulterada; y el Juez Correccional de Cienfuegos multó en 40 pesos cada uno, a los expendedores de leche Pedro Milián y Juan B. Hernández, al comprobarse que estaba adulterada el producto.

BODAS de GRANDES SIMPATIAS

Tuvo lugar en la Iglesia Parroquial del Santo Cristo de La Salud el sábado 15 del corriente.

Fueron los contrayentes la bella y distinguida señorita Robelia Dorta Rodríguez, hija del comerciante de aquella localidad señor Nicolás Dorta Chávez y el correcto joven señor Fernando Argilagos Artigas, también del comercio local e hijo del antiguo agente del DIARIO en dicho pueblo Don Gaspar Argilagos.

A pesar del carácter íntimo de la boda, tuvo gran lucimiento, demostración de las grandes simpatías de que gozan los novios, siendo la concurrencia de familiares y amigos en extremo numerosa.

Apadrinaron el acto religioso los padres del novio, la elegante dama señora Paquita Artigas de Argilagos y Gaspar Argilagos.

Firmaron el acta matrimonial como testigos, por ella: los señores Gaspar Otero, doctor Francisco Argilagos, doctor José Iglesias, Bienvenido Torres y Justo Rodríguez.

Por él: doctor Octavio Rodríguez, señores Manuel Piñán, Ignacio Carvajal, José Ma. Mendañá y Jacinto Cofiño.

Muy bella lucía la novia con el albo atavío nupcial, portando un hermoso ramo todo de claveles, creación del jardín Tosca, que llamaba la atención por su originalidad.

Bellamente fué interpretada con admirable voz el Ave María de Gounoud por la señora Caridad Chávez de Fernández, quien también ejecutó las notas de la Marcha Nupcial.

Terminada la ceremonia cristiana, en la residencia de la novia se sirvió un espléndido buffet.

El acto civil tuvo lugar en horas de la tarde ante el Notario Dr. Antonio Fernández y Pérez Alejo. Testificaron en el mismo los señores Manuel López López y Ricardo Llanes Martínez.

Muchos y muy valiosos los regalos recibidos.

Exponente de los grandes afectos de que disfrutan.

En la Playa de Baracoa, en «Villa Paquita» residencia veraniega de los padres del novio, pasarán los primeros días de la luna de miel.

Que ésta sea interminable.

Son los deseos del cronista.

Especial

SEÑORA HERIDA GRAVE EN UN CHOQUE DE AUTOS

En la esquina de Figuras y Tenerife choca

EN EL MERCADO DE LONDRES SE VENDIERON AZUCARES CRUDOS AL EQUIVALENTE DE 1.25 Y MEDIO L. A. B. C

BOLSA DE NUEVA YORK

COTIZACIONES AL CIERRE AYER

A—	
Amer. Crys.	7¼
Am. Radiator	12
Adams. Expr.	7¼
Air Reducc.	48½
Alaska Jun.	7¾
Allied Chem.	156
Allis Chal.	30¾
Amer. Can.	86½
Am. Car. Fou.	19¾
Am. F. Pow.	2¼
Amer. Ice	1¾
Amer. Inter.	5⅛
Amer. Loco.	16⅜
Am. P. Light	4⅛
Amer. Smel.	38
Amer. Sugar	16⅝
A. C. Alcohol	7½
Amer. T. y T.	153¾
Am. Tobac. A	77½
Am. Tobac. B	80
Am. W. Works	9
Anaconda C.	22⅜
Atchison	26⅛
Atlan. Coast.	16½
Atlan. Ref.	19⅝
Ass. D. Goods	6¼
Aviat. Cor.	5
Amer. Metal	27½
Armour y Co.	4
B—	
Baldwin Lo.	10¼
Balt. y Ohio	5
Bendix Avi.	19½
Beth. Steel	54⅞
Borden Co.	17¼
Briggs	18⅜
Brook Man.	10
Butte Copp.	2⅞
C—	
Can. Pacific	3⅝
Curt W. «A»	21½
Curt. W. com.	5
Case T. Mach	69⅞
Columb. Gas	6
C. de Pasco	37¼
Ches y Ohio	30½
Chrysler	58⅜
Coca Cola	118½
Col. Carbon	76
Comm. y Sout.	1⅜
Cons. Gas	29
Cons. Oil	7½
Cont. Can.	36¼
Cont. Oil	22⅞
Corn. Prod.	56
Cont. Motors	2¼
Commi Solv.	10
Cruc. Steel	27¼
Canada Dray	1
D—	
Del. Hudson	14½
Del. y Lack	4⅞
D. Aircraft	59½
Drug Inc.	5¼
Dupont	135½
E—	
East. Kodak	140
El. Auto Lit.	26
El. Pow. Lig.	7⅛
Elec. Bond.	7¾
Eric (R. R.)	1¼
F—	
Fox Film C.	18¼
Firestone	19⅜
G—	
Gen. Asphalt	12¾
Gen. Elec.	33⅞
Gen. Foods	40
Gen. Motors	39½
Gillette Saf.	6⅛
Gimbel Bros	8¼
Gold Dust	9½
Goodrich R.	15
Goodyear	23¾
Gen. Bronze	2¾
Graham Paige	⅞
Gramby	5⅝
Great North	18⅝
H—	
Homestake	62¾
Houston Oil	5⅝
Hudson Mot.	5⅛
I—	
Illi. Cent.	11
Interb. R. T.	5½
Int. Cement	45¾
Int. Nickel	45
Inter. Tel.	6⅛
I. Tel. F. S.	6⅜
Illin. Glas	54½
J—	
Johns Mansy	69⅜
K—	
Kroger Groc.	22⅜
Kennecot	30⅝
L—	
Lgg Myers	100
Loews Inc.	37⅛
Loose Wiles	17¾
Lorillard	21⅜
Ludlum Stl.	16¾
Lehman Cor.	21¾
Liquid Carb.	15⅝
M—	
Macy (H. R.)	33⅛
Montgomeri	44¼
Morris (Phi).	90
Murray Corp.	5⅝
N—	
N. Y. Central	13⅜
Nash-Kelvi.	6⅝
Natl. Bisc.	24⅞
Natl. Dist.	24
Natl. Dairv.	13⅜
Natl. P. Li	7¼
Natl. Steel	60
North Amer.	20⅞
N. A. Aviatn.	13½
Nort. Pacif.	7⅞
O—	
Ohio Oil	7⅜
Otis Elev.	17½
Otis Stell	8½
P—	
Packard Mot.	3¼
Paramount	7⅜
Pennsylvann.	16⅞
Pat. Mines	9⅜
P. Petroleum	33
Pullman Co.	26
Pure Oil	7⅜
Puerto Rico	16¼
R—	
Radio Corp.	6
Rep. I. Steel	14⅜
Reynolds	37⅜
S—	
Schen. Dis.	13
Safeway St.	32¼
Sears Roeb.	65
Shell Uni.	11⅜
Simmons Co.	20¼
Soc. Vacunn	11¾
So. Pacific	12
South Ry.	12⅞
Stan Brands	6⅛
Stand Gas	2¾
Stan. N. J.	45⅛
Stan. Oil C.	26⅝
Steward War	7⅝
Studebaker	6⅛
T—	
Texas Co.	37
Texas Gulf.	27½
U—	
Union Carb.	72
U. Pacific	86½
United Cor.	2⅜
Uni. Corp. pfd.	30½
Unit. Fruit.	71½
U. S. Rubber	34⅝
U. Aircraft	35⅜
U. S. Steel	45¾
U. S. Inb. Alc.	14½
V—	
Vanadium	18¾
W—	
Warner Bros	4⅝
West. Union	18
West. Elec.	87½
Wolworth	42¼
Yellow-Tr.	13

VALORES

Obtuvieron ligera mejoría las Obligaciones Oro del Tesoro, especialmente las de cuatro cupones en relación con el lunes; se mantuvo dentro de estrechas oscilaciones el Bono de la Deuda Exterior 1977; poco cambio hubo en las acciones, y firmes cerraron las emisiones de renta fija. A base del Bono nuevo se operó en unos $40,000. De las Obligaciones Oro con cuatro cupones se vendieron $1,000 a 35½ en la pizarra de la cotización celebrada en la Bolsa a las diez y media. Por la escasez de papel se hizo poco en los bonos de renta fija. No supimos de negocios a base de acciones.

Así que además de la actividad alrededor del bono nuevo 1977, la nota sobresaliente ayer la constituyó la noticia recibida en la Bolsa después de la última cotización.

Se refería la noticia a la Junta General Extraordinaria de Accionistas de la Cuban Telephone Company, celebrada el lunes en New York. Según la información a que nos referimos, fué aprobado en dicha junta el plan para llevar a cabo la modificación del capital y oferta para la liquidación de los dividendos acumulados sobre las acciones preferidas. «Fué aprobado el plan que la Compañía sometió a los tenedores de las acciones preferidas, por haberse mostrado éstos conformes con la reducción del capital, con el pago de dividendos acumulativos a la base de treinta : seis por ciento en acciones comunes y el seis por ciento en efectivo, como también que desde el primero de enero del corriente año, esas acciones sean a la base de seis por ciento anual». Celebrada la asamblea de accionistas, «tomó la Junta Directiva el acuerdo de conceder una nueva prórroga de la oferta, a condición de ser aceptada en o antes del quince de mayo del año en curso, por aquellos tenedores de acciones preferidas que aún no han firmado sus poderes».

Al recibirse ayer esa información en la Bolsa, se advirtió que se había sufrido un error: que la fecha de la junta general de accionistas no fué pospuesta para hoy diecinueve; que la convocada para hoy miércoles diecinueve, es la junta anual reglamentaria, en la que, según los estatutos de la Compañía, la Directiva presenta su informe correspondiente.

Cotizaciones

COTIZACION DE LA LIBRA

La libra esterlina se cotizó ayer al cierre del Mercado local a $4.68⅝.

COTIZACION DE LA PESETA

La peseta española se cotizó ayer, al cierre del Mercado local, nominal.

COTIZACION DEL FRANCO

El franco francés se cotizó ayer en el Mercado local, a razón de 37.59 por dólar.

Empresa Naviera de Cuba, S. A.

JUNTA GENERAL EXTRAORDINARIA DE ACCIONISTAS

Conforme a lo prescripto en el Código de Comercio y Estatutos de la Empresa Naviera de Cuba, y según acuerdo del Consejo de Administración del día 14 del corriente mes, se convoca por este medio a los señores accionistas a Junta General Extraordinaria, que deberá celebrarse el día 5 de Junio próximo, a las cuatro de la tarde, en el edificio de las Oficinas de la Empresa, San Pedro, número 6, con objeto de acordar la reducción del capital social y reforma de los Estatutos, y respecto del dividendo de las acciones preferidas posteriores al de 30 de Junio de 1931, en los términos y bases que en dicha Junta serán sometidos a su consideración; debiendo advertirse que según el Artículo 34 de los Estatutos, y 168 del Código de Comercio, para que el acuerdo que se adopte sea obligatorio, será necesario que concurran la representación de las dos terceras partes del Capital Social y las dos terceras partes del número de accionistas.

Según el Artículo 19 de los Estatutos, los accionistas deberán entregar en las Oficinas de la Empresa sus acciones, diez días antes de la Junta, si son al portador, y si fueren nominativas deberán estar inscriptas en los Libros de la Compañía, diez días antes de la Junta.

Cumplidos esos requisitos del citado Artículo 19, los accionistas podrán según el Artículo 21 de los Estatutos, asistir personalmente, por carta de autorización otorgada a otro accionista, o por poder conferido a «una persona extraña» y por los que tuvieren limitada su capacidad comparecerá su representante legal.

De conformidad con dicho Artículo 21, y cumpliendo acuerdo de la Junta General de accionistas de 29 de Marzo de 1932, el Consejo de Administración ha dictado las siguientes Reglas:

«La firma de la carta de autorización podrá ser autenticada por Notario, para seguridad de su admisión, en el caso que la Mesa no la conociera. Deberá mencionarse en la carta el número de acciones y el número del título, y se acompañará con el recibo del depósito. Para facilitar la admisión, si se presentare sin intervención notarial, habrá de constar antes de la Junta, en la Oficina de la Administración de la Empresa, donde se depositan las acciones, la firma del accionista depositante, para su cotejo en caso de duda, que resolverá a su buen juicio la Mesa. Si no hiciera personalmente el depósito, sino por medio de apoderado, la firma de la carta de autorización deberá ser autenticada por Notario, o por dos miembros del Consejo de Administración. La Mesa, conforme a su buen criterio y sin ulterior recurso, resolverá cuantas dificultades surjan respecto a la personalidad o comparecencia.

Habana, Abril 15 de 1939.

LUIS OCTAVIO DIVIÑO,
Secretario.

NUEVA FABRICA DE HIELO, S. A.

Propietaria de la Fábrica de Cerveza y Hielo «LA TROPICAL»

SECRETARIA

Junta General de Accionistas.

Segunda parte de la Sesión Anual Ordinaria

De orden del señor Presidente y conforme el Artículo 7 del Reglamento, cito a los señores accionistas para que se sirvan concurrir, a las DOS DE LA TARDE del Domingo VEINTE Y TRES (23) del actual mes, a la SEGUNDA PARTE de la sesión ordinaria de la JUNTA GENERAL, a que se refieren los artículos 14, de los Estatutos, y 13, del Reglamento, y que se celebrará en el Salón de Juntas, anexo a las Oficinas Generales de la Compañía, Calzada de Cosme Blanco Herrera (antes Palatino), número 8, Cerro.

En dicha sesión únicamente se tratará:

1.—Del Dictamen de la COMISION DE GLOSA DE LAS CUENTAS, que será leído; y

2.—De la elección de las personas a que se refiere el Artículo 16 del Reglamento, para la renovación parcial de la Junta Directiva.

Habana, Abril 8 de 1939.

El Secretario,
Manuel GIMENEZ LANIER.

MERCADO DE GRANOS

Cierre ayer en Chicago:

Avena:	
Mayo	30
Diciembre	27¾
Julio	27⅛
Centeno:	
Diciembre	41½
Mayo	43
Julio	44⅛
Maíz:	
Diciembre	48⅞
Mayo	50⅛
Julio	50¾
Trigo:	
Diciembre	69
Mayo	67⅞
Julio	68¼
Trigo de Winnipeg:	
Mayo	60¾
Julio	61¾
Octubre	62⅞

MERCADO DE CAFE

Cierre ayer en New York:

Marzo	4.17
Mayo	4.14
Julio	4.17
Septiembre	4.17

ACCIONES DE LOS BANCOS

Cierre ayer en New York:

Royal B. of Canada	182
Guaranty Trust	245
New York Trust Co.	98
Chase National Bank	29⅝
National City Bank	23⅛
Public National Bank	26¾
Manufacturers Trust	36¼
Irving Trust	9¾
Corn Exchange Bank	52
Chemical Trust	44¾
Bankers Trust	48½
First National of N. Y.	1.690
Bank of Manhattan	16
Central Hannover	89
First Nat. Boston	39
First Boston Corp.	14½
Continental Bank	12¼

Precio promedio de azúcares

Precio promedio oficial en almacén, alcanzado por la libra de azúcar para la plaza de la Habana, de la semana comprendida del 3 al 8 de abril de 1939, que servirá de base para graduar fletes de azúcares por ferrocarril, en cumplimiento del Decreto-Ley número 907 de 1935 de: 1.450778 (Un centavo y cuatrocientas cincuenta mil setecientas setenta y ocho millonésimas de centavo en moneda nacional). —La Habana, Abril 20 de 1939.

Bonos de Cuba

Cierre en New Cork.

Speyer 5%	100⅛	—
Speyer 4½	—	—
Morgan 5%	103⅛	—
Morgan 5½	100⅛	101¾
Obras Publicas 5½	67½	69
Cuba Railroad 5	34	36
Cuba Railroad 7½	40	42
Cuba 4½ 1977	53½	53¾
Cuba Northen 5½	31⅞	33
Manatí Sug. 4½,	24¼	25⅝
Cuban Telephone 7½	107½	107¾
Warren Bros 6	36	37¾

LOS CANJES DE CUOTAS DE AZUCAR EN LA BOLSA

Los canjes de certificados de identidad, de las cuotas azucareras, fueron cotizados ayer en la Bolsa de la Habana, de la manera siguiente:

Libre por mundial	0.66	0.68
Libre por retenido	0.12	0.14
Retenido por mundial	0.54	0.56
Mundial por local	0.32	0.34

MERCADO DE METALES

Cierre ayer en New York:

Cobre	10.13
Plomo	4.75
Estaño	46.90
Nickel	0.35
Zinc	4.84
Manganeso	0.40

GANADO

Precios que pagan compradores entregado el ganado en esta capital, según información de los Mataderos:

LOS PRECIOS EN PIE

	Ctvs. Libra
Vacuno de 3¼ a	3½
Lanar de 3 a	3½

Precios del ganado porcino

De 100 lbs a 125 lbs de 4½ a 5 cts
De 125 lbs a 150 lbs de 5 a 5¼ cts
De 150 lbs a 175 lbs de 5¼ a 5½ cts
De 175 lbs a 200 lbs de 5½ a 6 cts

LOS PRECIOS DE LA CARNE

En los mataderos de esta capital rigen los siguientes precios:

	Ctvs. Kilo
Vacuno de 12 a	14
Cerda de 25 a	30
Lanar de 20 a	25

MATADERO DE LUYANO

Se sacrificaron ayer en el Matadero de Luyanó:

	Cabezas
Vacuno	74
Cerda	31
Lanar	—

MATADERO INDUSTRIAL

Se sacrificaron ayer en el Matadero Industrial.

	Cabezas
Vacuno	176
Cerda	88
Lanar	49

CARROS ENTRADOS

Ninguno.

BOLSA DE LA HABANA

COTIZACIONES AL CIERRE AYER

COTIZACION OFICIAL

Bonos y Obligaciones República de Cuba

	Comp.	Vend.
Speyer 1904-1944	102	109
Deuda Int. 1905	92	95
Cuba 1909-1949	100	104
Morgan 1914-1949	103¾	109
Morgan 1923-1953	103½	105⅛
O. Públicas 1930-1945	68	69
Cuba 1937-1977	55⅝	55⅞
Obgs. oro con 9 cupones	42	60
Obgs. oro con 7 cupones	36½	38
Obgs. oro con 7 cupones	35½	36½
Azúcar 1930-1944	101	104
Ayuntamiento, 2a.	80	110
Centro Asturiano	40	—
Cerv. Int.	42	50
Cerv. Int. Obgs. no Hip.	14½	19
Gas y Electricidad	100	—
Hava. Elec. Railway Co.	38	—
Havana Electric Railway Co. Obgs. no Hip.	34	—
Nueva F. de Hielo	104½	—
Papelera Cubana S B	50	—
Cuban Telephone Co.	88	92
Unidos	7	—
Fomento	97¾	100

Acciones

	Comp.	Vend.
Cervecera Int.	20	31⅞
F. C. Cons. Prfs.	2	3
Cuba Railroad Prfs.	3	—
H. E. Utilities, Prfs.	37⅝	—
H. E. Utilities Pretes	6	—
Hav. Elec. Ry. Co. Prfs.	¼	—
Jarcia Prfs.	45	—
Jarcia, Cms.	4	—
Licorera de Cuba	1	—
Naviera, Prfs.	11⅛	16
Naviera, Cms.	1¼	2½
Nueva F. de Hielo	125	—
N. F. de Hielo Bnfs.	31½	33½
Teléfonos, Prfs.	55½	64
Ferrocarriles Unidos	1¼	3
Unión Oil Co.	3⅞	4½
Teléfono Comp.	25	—

COTIZACION LIBRE

Bonos y Obligaciones

	Comp.	Vend.
Int. Tel. Conv. 4½%	95	—
Int. Tel. 5% 1955	60	—
Cuba Tel. Co. 7½%	106	107⅞
Cuba R. R. 5% 1952	33	—
Cuba R. R. 6%	32	—
Cuba R. R. 7½% 1936	41	—
Nort. de Cuba 5½% 1942	31½	—
Manatí Sug. 5½ 1942	23	—
Vertientes Sug. 7% 1942	7	—
C. Gallego 6% 1975	40	—
V. Tennis 3% 1949	—	—
Pro Arte Musical 7%	40	—
C. Español 6%	50	—
W. Brothers	37⅛	38½

	Comp.	Vend.
Acciones		
Int. Tel. and Tel.	6	—
Cía. Cub. E. Prfs. $ 6.00	20	—
Cuban Ame. Sug. Prfs.	40	—
Cuban Ame. Sug. Cms.	3	—
Cuba Co. Cms.	—	—
Aux. Marit. Suscrip	6	10
Seg. La Com. (Suscrip)	80	—
Seg. El Comercio	100	—
Central Violeta	2¾	—
Guantánamo Prfs.	5	—
Guantánamo Cms.	¾	—
Cía. Litográfica Prfs.	30	—
Litográfica, Cms.	—	—

Bonos y Obligaciones República de Cuba

	Comp.	Vend.
Speyer 5%	102	109
Deuda Int.	92	95
Speyer 4½%	100	104
Morgan 5%	104	109
Morgan 5½%	103¾	105
O. Públicas 1945	68	69
Cuba 4½ 1977	55⅝	55¾
Obgs. oro con 9 cupones	42	60
Obgs. oro con 7 cupones	36¾	38
Obgs. oro con 4 cupones	36	37
Azúcar	101	104

Acciones

	Comp.	Vend.
Banco Territorial	5	20
Banco Terr. Bnfs.	⅛	—
Cervecera	20	31⅞
F. C. Cons. de Cuba P.	1⅞	3
Cuba R. R.	3	—
Fibras y Jarcia	15	—
H. E. Utilities Co. P. 6%	34⅝	35½
H. E. Utilities Co. P. 5%	6	7¼
H. E. Railway Co. Prfs.	⅛	—
H. E. Railway Co. C	⅛	—
Jarcia, P.	40	—
Jarcia C	3½	—
Licorera de Cuba	1	3
Mercantil, La Seguros)	138	203
Metropolitan Auto	101	—
Naviera, P.	11	18
Naviera C	1½	2
Nueva F. de Hielo	120	—
N. F. de Hielo Bnfs.	31	—
Pesca, P.	2	—
Pesca, C	⅛	8
Teléfono P	51	—
Teléfono C	25	—
Unidos	1	2
Unión Oil	3⅝	5
Ira. Papelera Cubana	30	—
Cédulas Primera Papelera Cubana, 8%. (En circulación $500,000)	10	—
Cía. Muelles de Regla	—	—

COTIZACION A TERMINO

Ayer a las 3 y 30 p. m.

Entregas; días 15 y último de mes

Bonos y Obligaciones República de Cuba

	Comp.	Vend.
Speyer 5%	102	109
Deuda Int.	92	95
Speyer 4½%	100	104
Morgan 5%	104	109
Morgan 5½%	103¾	105
O. Públicas 1945	68	69
Cuba 4½ 1977	55⅝	55¾
Obgs. oro con 9 cupones	42	60
Obgs. oro con 7 cupones	36¾	38
Obgs. oro con 4 cupones	36	37
Azúcar	101	104

MERCADO DE PIELES

Cierre ayer en New York:

Junio	9.84
Septiembre	10.19
Diciembre	10.53
Marzo	10.85

MERCADO DE GOMA

Cierre ayer en New York:

Mayo	15.72
Julio	15.75
Septiembre	15.78
Octubre	15.78
Diciembre	15.79

PROMEDIOS DEL CIERRE DE LA BOLSA DE NUEVA YORK

Por DOW JONES CO.

NUEVA YORK, abril 18

	Abre	Máx.	Mínimo	Cierre		
30 industriales	126.85	127.02	124.81	125.38	baja	1.96
20 ferroviarias	25.45	25.51	25.16	25.30	baja	.38
15 Serv. Públ.	22.10	22.13	21.87	21.94	baja	.24
40 Bonos			—	87.77	baja	.10

LOS REFINADORES ESTUVIERON ACTIVOS EN NEW YORK PAGANDO LOS CRUDOS A 2.92 Y A 2.95

En Marzo y durante el primer trimestre, fueron mayores las entregas de azúcares para el consumo directo en E. U. Las existencias mejores que en igual período

Desde los primeros momentos de ayer se reportaron en el mercado del disponible de New York, varias ventas de crudos libres de derechos. Primero se rumoró que la American Sugar había comprado 9,000 toneladas de Filipinas, para embarque en mayo-junio, a 2.92. Aunque existía la impresión de que el rumor estaba fundado, sólo se confirmaron 1,000 toneladas a dicha Compañía, en la mencionada posición y al precio apuntado. Las demás operaciones reportadas durante el día, fueron las siguientes:

4,300 toneladas de las Filipinas, para embarque en mayo-junio, a la base de 2.92, a la refinería National.

6,000 toneladas de las Filipinas, para embarque en mayo-junio, a la base de 2.92, a la refinería Savannah.

40,000 sacos de Puerto Rico, para embarque en la segunda quincena de abril, a la base de 2.95, a la refinería National.

10,000 sacos de Puerto Rico, para embarque en la segunda quincena de abril-temprano mayo, a la base de 2.95, a la National.

15,000 sacos de Puerto Rico, para despacho en mayo, a la base de 2.95 a la refinería National.

Anunciadas esas ventas, y según la información recibida por Lamborn, «al mediodía el mercado quedó limpio de ofertas de crudos de derechos libres a la base de 2.95, para llegadas temprano, y a la base de 2.92 po. posiciones avanzadas, con más compradores a esas bases en iguales posiciones. Los crudos de las Filipinas, para embarque en mayo-junio, entonces firmes a la base de 2.95, y limitadas ofertas de azúcares de Cuba, para pronto embarque y embarque en mayo, al precio de 2.07 C and F, con compradores al precio de 2.05 C and F.»

MERCADO DE NUEVA YORK.—La Bolsa del Azúcar de Nueva York el lunes en 2.03 la cotización para los crudos del contrato número 3.

De acuerdo con los resultados de dicha Bolsa, en la sesión de ayer se vendieron cionado contrato americano toneladas en mayo, 2,300 4,600 en septiembre y 1,000 ro. Y del contrato número dial se vendieron: 500 toneladas mayo, 1,050 en julio, 2,000 tiembre y 250 en marzo.

La Russell News en su nal recibida por Mendoza cida por esta firma, dice actuación de los futuros siguiente:

«Los futuros azucareros firmes hasta el momento cierre, habiéndose efectuado operaciones de cubertura pras por parte de los ramo y de intereses de punto destacado de las ras lo constituyó la venta lotes de la posición de del contrato número 3 bloque a la base de 2.07 bra creyéndose que esta ción han tomado parte nos intereses del ramo ses de Cuba. En cuanto to número 4 se operó sólo queño volumen de negocios durante la última hora al cierre, aunque no se dencia de presión de y los precios mantuvieron de las primeras horas.»

MERCADO DEL AZUCAR Sucrest anunció que después de la tarde de ayer ba más pedidos a base de entrega en mayo, a 4.35 para entrega en su aviso del lunes.

MERCADOS DE LONDRES efectuaron ventas de crudos, con destino a al equivalente de 1.25% do Cuba. La información no dice la cantidad de Tipo de flete, 16/9, y tipo bra esterlina, $4.68⅛. nal firme y con este cierre:

	Cierre del 17
Abril	6- 9
Mayo	6-10½
Junio	6- 9½
Agosto	6- 8½
Diciembre	6- 3
Marzo	6- 4
Mayo	6- 4½

Los refinadores ingleses la cotización de su producto y medio peniques.

LAS ENTREGAS.—La Secretaría de Agricultura de los Estados anunció ayer que las de azúcares para el consumo, hechas durante el pasado mes de marzo, ascienden 646,650 toneladas cortas, 402,196 en marzo de 1938. (de caña y remolacha).

Las entregas durante el trimestre del año en curso dieron a 1.314,312 toneladas de azúcar de caña y remolacha tra 1.226,340 en igual trimestre año pasado.

Esas entregas del trimestre neladas cortas, de distribuyen mo sigue: de azúcar de caña finadores ,1.027,355; de azúcar remolacha, 179,899, y de refinado colonial y extranjero, 108,068.

La distribución de igual tiempo del año pasado es: de azúcar de caña por refinadores, 892,320; de car de remolacha, 221,644, y de nado colonial y extranjero.

LAS EXISTENCIAS.—Según mismo datos oficiales, las existencias de crudos de refinadores de marzo de este año, eran de toneladas cortas, contra 369,9 igual fecha de 1938. Y las cias de refino en la misma eran de 369,970 toneladas contra 416,750 en 31 de marzo año pasado. Son existencias en nerías.

TABACO

Anteayer y ayer llegaron a esta capital varios fabricantes del Norte. Son ellos los señores Manuel Trelles, de New Orleans; Francisco González y Alvaro García, de Tampa, y J. F. Cullman, de New York. Permanece aquí el señor Manuel García, de Perfecto García and Brothers, fabricantes de Tampa, de cuya llegada dimos noticias la semana pasada.

Todos esos tabacaleros vienen a hacer sus compras de esta época: unos comprarán tripas del año pasado, que les han reservado los almacenes donde acostumbran surtirse, y otros se han de interesar por la segunda capa nueva de Partido que está llegando procedente de las escogidas que hemos dicho han empezado a funcionar en varias localidades de esta provincia.

Tenemos la impresión de que todos esos señores han de hacer algunas compras, y han de verificar los registros dentro de algunos días después. Posiblemente no se conozcan exactamente los lotes o las cantidades que se propongan comprar todos esos señores, porque algunas de las partidas han de quedar en los almacenes de las firmas vendedoras para éstas embarcar oportunamente los tercios, o las pacas y barriles si el tabaco se despalilla.

De todas maneras, la acción que desarrollen esos fabricantes del Norte, sea grande o pequeña, ha de constituir un hecho alentador en los presentes días o semanas, que transcurren sin ofrecer actividad merecedora de destacarse.

Quiera decir que además de las clases para cigarrerías y de algunas tripas de Remedios y Vuelta Abajo, será la segunda capa nueva de Partido el tabaco que más ha de moverse en las próximas semanas.

Precisamente de esa capa nueva recibieron ayer en camiones, de su escogida de Caimito, sesenta y tres tercios los señores José Toraño y Compañía. Por los ferrocarriles no hubo ninguna entrada.

COTIZACIONES DE LA BOLSA DEL AZUCAR EN NEW YORK

NUEVA YORK, abril 18. —(Por el hilo directo de Luis Mendoza y Compañía):

CONTRATO NO. 3

Meses	Abre	Max.	Min.	Cierre
May.	1.97	1.99	1.97	1.98
Jul.	2.02	2.05	2.03	2.03
Sept.	2.06	2.08	2.07	2.07
Nov.	—	—	—	2.11
1940				
Ene.	2.01	2.03	2.01	2.02
Mar.	2.02	—	—	2.03

CONTRATO NO. 4

Meses	Abre	Max.	Min.	Cierre
1939				
May.	126½	127½	127½	127
Jul.	126½	12[illegible]	126	126
Sept.	118½	119	118	117½
Dic.	119	—	—	118½
1940				
Mar.	120	120	120	119
May.	121½	—	—	121

CAMBIOS

Tipos de venta al cierre ayer en Bancos de esta capital:

Nueva York, cable	1-10P.
Nueva York, vista	1-10P.
Londres, cable	4.68⅝
Londres, vista	4.68⅜
Paris, cable	2.66
Paris, vista	2.65½
Madrid, cable	Nominal
Madrid, vista	Nominal
Italia, cable	5.28½
Italia, vista	5.28
Toronto, cable	-¼ %D
Toronto, vista	5|16%D
Alemania, cable	40.08
Alemania, vista	40.07
Bélgica, cable	16.90
Bélgica, vista	16.88
Suiza, cable	22.50
Suiza, vista	22.49
Hong Kong, cable	28.75
Hong Kong, vista	28.70
Amsterdam, cable	53.30
Amsterdam, vista	53.25
Buenos Aires, cable	23.30
Buenos Aires, vista	23.25
Japón, cable	27.50
Japón, vista	27.45
Suecia, cable	24.30
Suecia, vista	24.25

MERCADO DE SEDA

Cierre ayer en New York:

Abril	253
Mayo	243
Junio	238

APRECIACIONES DEL MERCADO DE AZ

ABRIL 18 DE 1939

	Ant.
Costo y Flete	
Pronto embarque a	
EE. UU.	2.05
Flete	0.15
Libre a Bordo— Pago Inraediato	
EE. UU. Cuota libre	1.92
EE. UU. Cuota Retenida 1940	1.78
Cuota Mundial libre	1.25
Cuota Mundial Especiales y reserva	1.14
Cuota local — Ex-Almacén	0.93
Todas las cuotas	1.59½

(Esta apreciación es de Luis Mendoza y Ca.)

CAMBIOS EN NEW YO

Cierre ayer en New York:

Libra Esterlina	4
Francos	2
Pesetas	11

EL ORO Y LA PLATA

Cotizaciones al cierre ayer en Bolsa de la Habana:

Plata contra billete americano	96
Oro acuñado contra billete americano	145

OFICIAL

REPUBLICA DE CUBA

SECRETARIA DE COMUNICACIONES

NEGOCIADO DE SELLOS Y MATERIAL

COMISION LOCAL DE SUBASTA

Habana, Marzo 23 de 1939. En las diez a. m. del día 21 de Abril de 1939, se recibirán en el Negociado de Sellos y Material de la Secretaría de Comunicaciones, Oficios y Telégrafos, Rey, proposiciones en Pliegos cerrados para el suministro de Efectos POSTALES EN TALONARIOS, durante dos años, y entonces se abrirán y leerán públicamente. En el mismo Negociado se facilitarán a los interesados Pliegos de Condiciones y cuantos más antecedentes sean necesarios.

(Fdo.) **FRANCISCO GOMEZ**
Secretario de Comunicaciones.

A los Obreros de Cuba

LOS NUMEROS SIGUEN DEMOSTRANDO LOS PERJUICIOS QUE LA LEY DE ALQUILERES PRODUCE A LOS OBREROS CUBANOS

En nuestro anterior informe, publicado en gran parte de la prensa, en los primeros días del corriente mes de Abril, en el cual probamos CON NUMEROS que los obreros cubanos se perjudicaron en $678,852.67 en UN AÑO, con la Ley de Alquileres, por que ésta evita el desarrollo de la fabricación, ofrecimos que, periódicamente informaríamos sus perjuicios, y, cumpliendo nuestra promesa, informamos:

En el trimestre de Enero, Febrero y Marzo de 1937 se expidieron las siguientes licencias, por el Municipio de la Habana para obras mayores.

Mes de Enero, 1937, expedidas	83 licencias
Mes de Febrero, 1937,	73 „
Mes de Marzo, 1937, expedidas	84 „

TOTAL DE LICENCIAS EXPEDIDAS EN EL PRIMER TRIMESTRE DEL AÑO DE 1937: 240, PARA OBRAS MAYORES.

**En el trimestre de

CIERRE DE LOS VALORES EN LA BOLSA DE N. YORK

NUEVA YORK, abril 18.—Reflejando la falta de frescos incentivos para su disposición general de hacer compras en espera de ulteriores indicaciones de nuevos movimientos en la situación política del extranjero, el mercado de valores estuvo desanimado hoy, y los precios, generalmente, denotaron debilidad. Sin embargo, no hubo agresividad en ninguno de los sentido del mercado, y el tono general observado en los precios principalmente como resultado de la poca demanda de papel pobre, más que como renovación de liquidaciones. En conjunto, parece que hasta tanto la reacción del mensaje del Presidente Roosevelt a los dictadores europeos se haga más definida; pero en general se espera algunas indicaciones se hagan evidentes antes del discurso del Führer ante el Reichstag, fijado para el próximo día 28. En el panorama comercial doméstico, la incertidumbre y la indecisión siguen prevaleciendo, y es cuestión evidente el tiempo lento en que se desenvuelven las transacciones mercantiles. En lo que a la bolsa de valores respecta, parece que pudieran ser adquiridos ciertos valores mejor situados, aprovechando para ello los momentos de debilidad del mercado, con vistas a la recuperación a largo plazo que habrá de seguir a cualquier cambio que se produzca en el estado de incertidumbre actual de los asuntos de Europa. — JFK. — Thomson & McKinnon.

MERCADO DE LONDRES

LONDRES, abril 18.—El mercado de valores abrió con tono quieto y sin tendencia indefinida. U. S. Steel 47.⅜; International Nickel 43.¼; General Motors 40.¼. La libra esterlina por cable contra New York se cotizó hoy a $4.6803.

El oro se cotizó hoy aquí a $34.75 la onza fina. El oro en barras a 148 chelines 6 peniques contra 148 chelines 6.½ peniques. La plata se cotizó a 20.1/16 peniques por onza, lo que representa un alza de 1/16 de penique.

El mercado de cobros abrió hoy firmemente sostenido, cotizándose la cuenta entrega libra 41-11/16; Futuros libra 42-1/16.

Las operaciones en el mercado de valores fueron restringidas debido en gran parte a la situación política como a la proximidad del nuevo presupuesto. A las dos de la tarde, las emisiones internacioneles se cotizaban así: U. S. Steel 47.½; General Motors 40.¾; International Nickel 43.¼; Anaconda Copper 22.⅞; SF 43.¾; New York Central 13.⅞; Bethlehem Steel 57.⅛; Chrysler 68.⅜.

MERCADO DE LIVERPOOL

LIVERPOOL, abril 18.—El mercado de algodon debió de abrir de 6 a 12 puntos en alza; a la 1 p. m. estaba de 3 puntos en baja a 1 punto en alza; Recibos 3,000; Americano 4,000; Middlings 5.08.

El mercado de trigos debió de abrir de sin cambios a ⅛ de punto en alza; abrió de ¼ de punto en baja a ¼ de punto en alza. A las 12.45 p. m. estaba de sin cambios a ⅛ de punto en alza.

MERCADO DE MANTECA

Cierre ayer en New York:	
Mayo	6.27
Julio	6.42
Otoñal	5.57

Llegarán hoy, en el "Reina del Pacífico", catorce repatriados cubanos, que estaban en Francia

Medio millón de pesos, en monedas de plata nacional, trajo ayer el turbo-eléctrico «Chiriqui». Devueltos de New Orleans dos jóvenes que fueron de polizones

En viaje directo desde New York arribó a las cinco de la tarde de ayer a nuestro puerto el turbo eléctrico americano «Chiriquí», de la Flota Blanca, que ha traído 1,400 toneladas de carga general, un saco de correspondencia y 13 pasajeros para la Habana, así como 450 toneladas de carga, 174 sacos de correspondencia y 57 turistas en tránsito para Centroamérica.

Monedas de plata cubana

También ha traído el «Chiriquí» 250 cajas conteniendo 500 mil pesos plata, en monedas del cuño nacional.

Los pasajeros

De la lista de pasajeros para la Habana, llegados en el «Chiriquí», anotamos a los señores Vicente Sáenz, escritor costarricense; el señor Guillermo Padilla, empleado del departamento Latino de la Flota Blanca en New York, quien viene en viaje de vacaciones; M. George Jenkins, manufacturero de calzado de Boston; las profesoras americanas Florence Crawford, Margarita Houlihan y Elizabeth Cloney; el ingeniero americano William Stark y señora, y otros.

Entre los de tránsito anotamos al editor y publicista de «The News», de Millerton, N. York; Mr. Peter Haworth y señora; el banquero ecuatoriano, señor Alejandro Calisto, quien viaja en compañía de su hijo Segundo rumbo a Guayaquil; la señora de Carlos Lazo, Mrs. Richard Edmondson, Mr. Francis Loggie, conocido comerciante de New Brunswick, Canadá, a quien acompaña su esposa; el capitán Theodore Syam y señora, los señores Jack Anthony Le Barrara y Charming Bride, del departamento de Pasajeros de la Flota Blanca, en New York, quienes vienen en viaje de luna de miel.

El «Reina del Pacífico»

Para las nueve de la mañana de hoy tiene anunciado su arribo a este puerto, procedente de Liverpool y escalas, la motonave inglesa «Reina del Pacífico», que trae carga general y numerosos pasajeros para la Habana, así como carga y pasajeros en tránsito para puertos de Centro y Suramérica.

En este barco llegarán catorce repatriados cubanos que se hallaban en Francia.

Excursión de panaderos

Procedente de Jacksonville arribó ayer mañana a este puerto el vapor inglés «North Star», que conduce 161 pasajeros en tránsito, los cuales son panaderos del sur de los Estados Unidos, que están realizando una excursión auspiciada por la «American Express».

El «Oriente»

El turboeléctrico «Oriente», de la Ward Line llegó ayer mañana a este puerto directamente de New York, conduciendo más de mil toneladas de carga general y 117 pasajeros, de los cuales 58 desembarcaron en esta capital y el resto, en tránsito, regresará esta madrugada, en el mismo barco, al puerto de procedencia.

Anotamos de la lista de este barco a los señores Pedro Mauri, ingeniero José González y señora, Rafael Zilber el dibujante Adolph Diamond y señora, el abogado C. Leen Murray, Ladislao Vogel, el artista alemán Ugo von Meisel, y otros.

Viajeros por la vía aérea

Conduciendo 35 pasajeros llegaron ayer al aeropuerto del Arsenal tres aviones de la Pan American Airways Inc., que procedían de Miami .

De las listas de esas aeronaves anotamos a los señores Esteban Valderrama, pintor cubano; Marcial y Betty Berdiales, Noemí Schulma, escritora americana, y otros.

Por esta misma vía salieron los señores E. Wahl, Alfredo Steiner, Luisa Cardoso e hijos Carlos y Jorge, el señor Julián Rivera, y otros, hasta el total de 62, siendo la mayor parte de los restantes turistas, figurando también un grupo de italianos que regresan a los Estados Unidos después de haber obtenido en Cuba la visa de sus respectivos pasaportes.

Los que embarcaron

Para New York embarcaron en el «Oriente»: Josefa Josefa Pérez e hijos, Emilio González y señora, Antonio Díaz, Daniel Levy Martínez, Armando Negrón, Silvestre Coalla, Miguel A. Padilla y familia, la artista Dinorah Argudín, Luis René de Solo y Filiberto Covielles.

Productos cubanos

Lleva también para New York el «Oriente» las siguientes partidas de productos cubanos que tomó en la Habana: 15,000 huacales de frutas y vegetales, 73 sacos de cera, 100 cajas de piña en conserva, 10 bultos varios, una caja de tabacos torcidos, 54 barriles y 44 pacas de tabacos torcidos.

Otros barcos llegados ayer

También arribaron ayer a este puerto los siguientes barcos: «Kurikka», que llegó de Cienfuegos para tomar en la Habana un cargamento de hierro viejo; «Geo H. Jones», buque tanque de bandera americana, que llegó de Beaumont, Texas, con un cargamento de petróleo.

Las salidas

Salieron ayer de este puerto los vapores «Cuba», para Key West y Tampa; el yate de bandera americana «Marpatcha», para Key West; el «Iverärder», para Santiago de Cuba.

Otros barcos que se esperan

De Génova y escalas es esperado hoy el vapor italiano «Recca», que trae carga general y pasajeros para este puerto, así como en tránsito. El «Margaret Lykes», que viene de Houston» y escalas, con carga general; «Telde», de la Flota Blanca, que viene de Cristóbal.

Mañana llegarán el «Veragua», de la Flota Blanca, que viene de Cristóbal en ruta a New York; «Cuba», de la Peninsular y Occidental Steamship Company, que procede de Tampo vía Key West; «Munargo», que viene de New York vía Nassau y Miami y el «Seatrain New Orleans», que procede del puerto de su nombre.

Acusados de estafa dos polizones

Devueltos por las autoridades de inmigración de New Orleans, llegarán mañana a nuestro puerto en el ferry «Seatrain New Orleans» Mario Palma, vecino de Céspedes 169, y Pedro A. Pérez, vecino de Perdomo 54, ambos en Regla, los cuales fueron de polizones en el «Seatrain Havana» el día 26 de marzo del corriente año.

Dichos individuos han sido acusados de estafa ante la Policía Marítima por el señor Federico Claramont Barnills, empleado de los consignatarios de dichos ferries en la Habana, por la cantidad de 45 pesos cada uno, importe del pasaje desde la Habana a New Orleans.

Exceso de carga

El vigilante número 32, de la Policía Marítima, acusó a los choferes Emilio López Rico, conductor del camión chapa número 85077, Guillermo Jamin Amengual, del camión número 66693, y Oscar Fernández Escobar, del camión 66484, por llevar exceso de carga en sus respectivos vehículos.

Con las actas levantadas se le dará cuenta al director del Fondo Especial de Obras Públicas.

MERCADO DE ALGODON

Cierre de ayer, en Nueva York:	
Marzo	8.18
Mayo	7.84
Julio	7.48
Octubre	7.41
Diciembre	7.41
Enero	7.45

SEÑALAMIENTOS PARA HOY EN EL TRIBUNAL SUPREMO Y EN LA AUDIENCIA DE LA HABANA

En el Tribunal Supremo

Sala de lo Contencioso-administrativo y de Leyes Especiales.—El Estado contra Comisión del Servicio Civil sobre reposición de Rolando Cruz. Ricardo González contra resolución de la Dirección de Aduanas, sobre aforo. José Teira, S. en C., contra la propia Dirección. El Estado contra Comisión del Servicio Civil sobre reposición de Luis Romero, letrado Rubén Cruz. Compañía de Seguros Sagua la Grande y Esteban, Santiago y Joaquín Núñez, sobre accidente, letrados Arroyo y López del Castillo.

Sala de lo Criminal.—Infracción electoral. Francisco Hernández García. Malversación, Manuel Ramos. Homicidio, Leopoldo Cárdenas, letrado Reyes Lovio. Robo y homicidio, Raúl Gil, letrado Rubén Vento.

Sala de lo Civil.—Desahucio, Guillermo Fernández y Compañía Frutera de Cuba, S. A., ponente de la Torre, apercibimiento. Mayor cuantía, Guillermo Tablada y Jacinto Soler y otros. Ponente de Solórzano. Quebrantamiento. Ramón Lorenzo Urquiza, José Blanco y otros, ponente Bru.

En la Audiencia

Sala Primera de lo Criminal.—Armando Campos, rapto, defensor Arango; Ricardo Domínguez, rapto, defensor Arango.

Sala Segunda de lo Criminal.—Hilario Cárdenas, homicidio, defensor Cruells.

Sala Tercera de lo Criminal.—Alejandro Alonso, rapto, defensor García de la Vega; José M. Paredes, infracción electoral, defensor García de la Vega.

Sala Cuarta de lo Criminal.—José Padrón, lesiones, defensor, del Real.

Sala Quinta de lo Criminal.—Rafael Ramos Grau, desacato, jurisdicción de Urgencia, defensor Ramos Grau.

SALA PRIMERA DE LO CIVIL

143|38. Sur. Incidente en juicio seguido por el Administrador Antonio María Moleón, contra Dolores Jiménez y otros. Incidente impugnación de cuentas del administrado. Ponente: Macías. Letrados. Moris y Santiesteban. Estrados.

727|38. Guanabacoa. Guillermo Puente contra Pedro Bouza. Mayor cuantía. Macías. Parte. Castro. Estrados.

265|38. Almendares. Augusto Usategui y otro contra Compañía Abonos Químicos Cancedo S. A. Incidente. Macías. Letrados. Castro y Usategui. Procuradores. Castro y Zuazo. Parte.

737|38. Este. Leonor Fernández Molina contra Juan Gelpi y Compañía. Incidnte. Macías. Letrado. Díaz. Procurador. Piney. Estrados.

52|39. Regla. Manuel Paradela contra lo Sociedad Rodríguez Vázquez y Compañía. Ejecutivo. Macías. Letrado. Alvarez.

751|38. Guanabacoa. Margarita de la Torriente contra Manuel Saavedra. Desahucio como menor cuantía. Macías. Letrados Casulleras y Morales. Procurador Casulleras.

SALA SEGUNDA DE LO CIVIL

Ponente señor Azcárate

59|38. Aguilera Margañón y Compañía, contra resolución número 3191 de la Dirección General de Aduanas, Zayas, Ramírez, Fiscal.

661|38. Víctor G. Mendoza Co. contra resolución número 3870 de la Dirección General de Aduanas, Urioste, Fiscal.

191|36. J. A. Fernández y Henos contra resolución Director General de Rentas e Impuestos, Melero, Fiscal.

380|37. Luis del Valle y Grau y otros contra resolución Presidencial, Navarrete, Bravo, Fiscal.

311|38. Aguilera Margañón y Compañía contra resolución 3468 de la Dirección General de Aduanas, Melero, Fiscal.

818|37. Suárez Ramos y Compañía, contra resolución 2661 de la Dirección General de Aduanas, Leret, Ramírez, Fiscal.

387|38. Viuda e hijos de Nicolás Castaños. A. contra resolución número 3457 de la Dirección General de Aduanas, Villalba, Fiscal.

1194|38. Carlos Arnoldson Co. contra rsolución número 4361 de la Dirección General de Aduanas, Galiana, Fiscal.

1241|38. Carlos Arnoldson Co. contra resolución número 4410 de la Dirección General de Aduanas, Galiana, Fiscal.

316|38. Arturo Valdés contra resolución número 3511 de la Dirección General de Aduanas Villalba, Fiscal.

1251|38. Carlos Arnoldson Co., contra resolución número 4427 de la Dirección General de Aduanas, Galiana, Fiscal.

533|38. El Estado contra resolución número 904 de la Comisión del Servicio señor Fiscal, Rodolfo Villoch.

1245|38. Carlos Arnoldson Co., contra resolución 4424 de la Dirección General de Aduanas, Galiana, Fiscal.

Dos médicos, oficiales del Ejército, representarán a Cuba en el Congreso Anual de Cirujanos de Estados Unidos

Esta convención se llevará a efecto en Washington. Dejada sin efecto la orden llamando al servicio activo a varios miembros de la Reserva. Otras noticias del Cuartel General

El Cuartel General ha dejado sin efecto el párrafo que llamó al servicio activo a los miembros de la Reserva Militar que a continuación se relacionan: Sub-Oficial Leandro Vilariño Pun, Sargento Eduardo Cerezo Alfonso y Soldados José R. Pérez, Charles Luis Pujol, Luis González, Joaquín Hermida, Rafael Salmón, Ramón Alonso y Mario Herrera Sotolongo.

Decreto Presidencial

Por Decreto Presidencial se ha designado, entre otros, al Capitán (Médico) Antonino O. Pérez y Ara, M.M. del Hospital Militar «Dr. Arístides Agramonte», y al Capitán de la Reserva Militar Luis Iglesias y de la Torre, del mencionado Hospital, para que representen al Gobierno de Cuba en la Convención Anual de la Asociación de Cirujanos Militares de los Estados Unidos de Norte América, que habrá de celebrarse en el Hotel Willard, Washington D. C., del 8 al 10 de mayo del presente año.

Condecoraciones

Se ha concedido, por Decreto Presidencial la medalla por Servicios Distinguidos al Comandante Manuel Castillo y García, del Regimiento No. 8, «Rius Rivera», por haber prestado relevantes servicios al Ejército de suficiente mérito para ser premiados honoríficamente.

También por Decreto Presidencial se ha elevado a Tercera Clase la Orden del Mérito Militar de Cuarta Clase, con distintivo azul turquí, que ostentaba cuando era alistado, el Capitán Urbano Soler y Camejo M. M. del Cuartel General, Ayudantía General y actualmente alumno de la Escuela para Oficiales.

Medalla del «4 de Septiembre»

El Cuartel General ha hecho saber, que tiene derecho al uso de la medalla del «4 de Septiembre» el Soldado Edmundo Estrada y Carrazana del Negociado de Prensa y Radio, por encontrarse comprendido dentro de lo dispuesto, en el Reglamento General para el Ejército.

Traslado de Reservista

Por haberse accedido por la Secretaría de Defensa Nacional a la solicitud de traslado para la Reserva Naval, formulada por el Sr. Guillermo Hernández Ruiz, el Cuartel General ha dejado sin efecto el párrafo de orden que lo nombró Sub-Ofic lal de la Reserva Militar.

Créditos

El Cuartel General, ha concedido dos créditos de $0.00 y $92.70 con cargo al Fondo de Beneficencia, a favor el primero del Jefe de la Sección de Sanidad del Regimiento No. 5. «Martí» para la confección de un aparato prótesis dentral para el Cabo Juan P. Hernández Pérez, M.M., de la Plana Mayor del citado Regimiento, y el segundo a favor de la señora Luisa Martínez y Pérez, viuda del Cabo Cristino Benítez y García, que perteneció al Regimiento No. 7, «Máximo Gómez», cuya cantidad es equivalente a dos meses de sueldo y asignaciones de que disfrutaba el referido Cabo en la fecha de su muerte.

Autorización sobre vuelos

El Coronel Aux. Julio Velasco, M.M. Ayudante General del Ejército Constitucional ha concedido autorización al Jefe del Cuerpo de Aviación del Ejército Constitucional para que pueda ordenar vuelos de travesía a partir del día 17 del actual, a Isla de Pinos, diariamente, regresando al Campo en el mismo día. El Jefe del Cuerpo de Aviación, reportará previamente cada vuelo al Jefe del Regimiento No. 5, «Martí»» con expresión de la fecha, número del avión, nombre del piloto y demás tripulantes, etc., etc.

Caña Quemada

Durante las últimas 48 horas, fueron reportadas al Cuartel General, Ayudantía General, las siguientes quemas de cañas:

Encrucijada, Prov. de Santa Clara, 450,000 arrobas.

Nuevitas, Prov. de Camagüey, 100 mil arrobas.

Holguín, Prov. de Oriente, 35,000 arrobas.

Que con la anterior quemada, hacen un total en lo que va del presente año, de caña quemada, ascendente a la cantidad de treinta y cinco millones, setecientas catorce mil, ochocientas noventa arrobas de caña quemada.

DESIGNA EL COLEGIO DE ABOGADOS SU DELEGADO ANTE LA C. DE TURISMO

De acuerdo con el artículo 18 del decreto-ley 59 de 1934, el Colegio de Abogados de la Habana que preside el decano doctor Manuel Fernández Superviella, ha designado un delegado y un suplente para formar el conjunto de entidades que ha de tomar parte en las elecciones de representantes al Consejo Superior de la Corporació Nacional del Turismo, que tendrá lugar en la segunda quincena del mes de junio próximo.

La designación de delegado recayó en el doctor Eduardo Le Riverand Brusone, Diputado de la Junta de Gobierno del Colegio y Catedrático de la Facultad de Derecho de la Universidad de la Habana, y la de suplente en el doctor Raúl López Ibáñez Recio, tesorero de la citada Junta y letrado de esta capital. Ambas designaciones han sido muy bien acogidas por la clase togada habanera.

La recaudación

La Aduana de la Habana recaudó ayer la cantidad de $55,959.84.

Recaban apoyo los obreros de bahia para que se restablezca en breve la extinguida Comisión de Inteligencia

Se suprimió ese capítulo de gastos al confeccionarse el nuevo presupuesto. Hacienda saca a subasta el arrendamiento de varias fincas rústicas. Sitúan dinero para el Congreso

Con motivo de haber sido suspendidos los efectos de la Ley que modifica el Artículo IV de la Ley de 9 de julio de 1924, por Decreto Presidencial, disponiendo la reposición de los miembros de la Comisión de Inteligencia del Puerto de la Habana que habían quedado excedentes en el reajuste de la Secretaría de Trabajo, una numerosa comisión de obreros pertenecintes a la Federación Marítima del Puerto de la Habana estuvo ayer en la Secretaría de Hacienda con el propósito de entrevistarse con el doctor García Montes, de quien querían recabar apoyo para que en un próximo Consejo de Secretarios abogara por la derogación de dicho Decreto Presidencial, permitiendo el nombramiento de los excedentes.

Por no encontrarse en su despacho el doctor García Montes, dicha comisión se trasladó al cuarto piso, despacho del Subsecretario, pero no pudieron ver tampoco al doctor Luis Vidal, por encontrarse éste presidiendo la subasta del trustee de los empréstitos de 35 millones de pesos, para designar el Agente Fiduciario del Gobierno.

REGULANDO UN DECRETO

La Secretaría de Hacienda ha dirigido a las Aduanas de la República una circular que contiene la regulación del Decreto número 1562, poniendo en vigor preceptos del artículo noveno para el carbón clasificado por la partida 161 en sus letras A, C y D, y que se importe como materia prima para la fabricación de envases destinados a la exportación de piña en conserva.

NOMBRAMIENTOS

Por Decreto Presidencial se declaran terminados los servicios del señor Juan de Dios Carreño Valdés, en el cargo de Jefe del Negociado de Teneduría de Libros de la Contaduría de la Aduana de la Habana, por pasar a ocupar otro destino, designándose para dicho cargo al señor Venancio Suárez Vera, y para el cargo de éste se designa al señor Luis Echevarría Roig.

También por otro Decreto Presidencial se designa al doctor Argimiro Borges para el cargo de médico del Servicio Central de la Secretaría de Hacienda, cubriendo la vacante producida por el doctor José Ochotorena, quien ha pasado a ocupar otro cargo.

SUBASTA DE ARRENDAMIENTO

Por la Dirección General de Consultoría se ha dispuesto la celebración de subasta para el arrendamiento de cuatro extensas fincas propiedad del Estado, situadas en la provincia de Oriente; las fincas se arrendarán por el término de uno a seis años y son las siguientes: La Montería, situada en el barrio Los Quemados, término municipal de Baracoa, de 28 caballerías; Santísima Trinidad de Vengazalo, conocida por «Río Arriba», ubicada en el término de Mayarí, con 60 caballerías; el lote dos de la finca «El Descanso», barrio de Las Lagunas, término de Santiago de Cuba, con diez caballerías y la Sabana Hatuey en el mismo barrio Los Quemados, con 30 caballerías.

LLEGO MAS DINERO

Una nueva remesa de plata cubana llegó ayer a la Tesorería General de la República procedente de la Casa de Moneda de Filadelfia, ascendente a 500.000 pesos. Esta remesa ha quedado depositada en la nueva bóveda.

SITUACION DE FONDOS

El Director de Contabilidad informó en la mañana de ayer que ya habían quedado cursadas las órdenes de adelanto para las atenciones del mes de abril al Congreso de la República.

DETENIDO EN LIBERTAD

Manuel Fernández Bradariz, de 23 años, chofer y vecino de Virtudes número 269, fué detenido por aparecer responsable de las heridas graves que sufrió Manuel Rodríguez Páez, vecino de Sol 60, al arrollarlo el auto 17650, que manejaba por Virtudes y Animas, el detenido.

Como dicho extremo no pudo comprobarse, el juez de Instrucción de la Segunda, lo dejó en libertad.

JUZGARON A VARIOS ACUSADOS DE SECUESTRAR A UN NIÑO DE SOLO DOS MESES EN BEJUCAL

El Fiscal solicita veinte años de privación de libertad para cada uno. Se cree que los procesados practican la brujería. Hoy es el juicio contra el Dr. Ramos, por desacato

Por el secuestro del niño Lázaro Pérez Ramos, ocurrido en la finca Peralta, del Término de Bejucal, el 7 de Noviembre último, fueron juzgados ayer ante la Sala Primera de lo Criminal de la Audiencia Pilar Febles Cuesta, Agustín Cabrera, Ernesto Aguilera y Carlos Hernández Loran; la primera como autora directa y los últimos como coautores, relatando el Ministerio Fiscal que puestos de acuerdo todos secuestraron al menor, que sólo tenía en esa fecha dos meses de nacido, para someterlo a prácticas de brujería. Fué numerosa la prueba testifical, declarando, entre varios, la madre del niño, Valentina Ramos y varios familiares, así como los agentes de la autoridad que intervinieron en el rescate de Lázaro, que fué en el domicilio de Pilar.

El Fiscal, vistas las pruebas, mantuvo los cargos contra todos, interesando que fueran sancionados con veinte años de privación de libertad cada uno, por el delito de sustracción de menores, de acuerdo con el Código de Defensa Social; la defensa estuvo a cargo de los doctores Claudio E. Miranda del Pozo, que abogó por Pilar, y Luis Delgado Gardell, joven y estudioso letrado de oficio, que instó por los otros tres encausados. De un momento a otro se conocerá el fallo. Es ponente el doctor Gonzalo Alvarado.

Absuelto de grave delito de lesiones

Ayer se celebró en la Sala Quinta de lo Criminal de la Audiencia, el juicio contra Miguel Angel Bandomo, barbero de esta capital, acusado del delito de lesiones graves; el Fiscal pedía ocho años de privación de libertad, pero retiró la acusación, una vez demostrado que el encartado obró en legítima defensa de su integridad personal. Fué defendido por el Dr. Magnérico S. Gallardo Montalvo, que estuvo muy acertado en el aporte de las pruebas ante el tribunal, para demostrar la citada inimputabilidad por causa de justificación, esto es, la aludida legítima defensa, con el resultado ya dicho.

También fué juzgado, en la propia Sala Quinta de lo Criminal, Gerardo Alfonso, por drogas, retirando el Fiscal, siendo absuelto, y defendido por el Dr. Carlos R. Menció.

El caso del Dr. Rafael Ramos Grau, por desacato

Será hoy por la mañana, ante la Sala Quinta de lo Criminal de la Audiencia, el juicio contra Rafael Ramos Grau, letrado de esta capital, señalado como autor directo de desacato a tres de los Magistrados integrantes del Tribunal de Oposiciones para cargos de Jueces Municipales de tercera clase. El caso corresponde a la jurisdicción de Urgencia, a cargo de la cual está la citada Sala Quinta de lo Criminal. El doctor Ramos Grau se defenderá a sí mismo, como letrado que es, y se propone demostrar que las frases dirigidas por él a dichos Magistrados, en el escrito que presentó protestando de que no se le tuviera como aspirante en dichas oposiciones, no constituyen el delito de desacato ni otro alguno.

Estudiando el proceso contra María Elena Grant

Hasta avanzada hora de la tarde de ayer, dentro de las horas de audiencia, estuvieron reunidos en la sala de capas de la Cuarta de lo Criminal de la Audiencia, los cinco miembros del tribunal que juzgó a María Elena Grant Lamigueiro, conocida por Nena Capitolio, por la muerte de Santiago González Menéndez.

Muy cerca de las cinco de la tarde, el caballeroso Presidente de esa Sala y del aludido tribunal, doctor Rogelio Benítez de Cárdenas, recibió a los periodistas, a quienes informó que nada había sobre el asunto; sólo que éste se había discutido ampliamente, y que cada Magistrado lo estudiaría personalmente para dictar sentencia; terminó diciendo el Dr. Benítez que posiblemente hoy tampoco se conocerá el fallo.

Ocho años por el delito de lesiones graves

Fué juzgado ayer por la Sala Tercera de lo Criminal de la Audiencia, el asiático Rogelio Sang, por el delito de lesiones graves a su compatriota Francisco León; el Fiscal mantuvo la pena de ocho años de reclusión, más pensión vitalicia de 120 pesos mensuales al perjudicado, dada la gravedad de las lesiones causadas. Fué defendido por el doctor Fabián García de la Vega, quien alegó la eximente de inimputabilidad por causa de justificación, ésto es, la legítima defensa absoluta.

Ruda labor de la Sala Segunda de lo Civil de la Audiencia

Crece por momentos la labor de la Sala y Secretaría Segunda de lo Civil de la Audiencia habanera, debido al cada vez mayor número de asuntos que se radican en la misma, especialmente de controversias contencioso-administrativas.

Por los señalamientos que diariamnte publicamos en estas columnas podrá apreciarse lo que dejamos consignado, y oportunamente daremos a conocer el número de radicaciones de los diversos asuntos de que ha conocido esa Sala en lo que va del año actual; baste decir por hoy que los miembros de ese tribunal, siete en total, con el Presidente Dr. Miguel Zaldivar Sánchez, no dan abasto a las numerosas ponencias que se turnan diariamente.

LA PATRULLA POLICIACA

TITINA LA MECANOGRAFA

EL PATO PASCUAL

EL PROFESOR NIMBUS

CRUCIGRAMAS

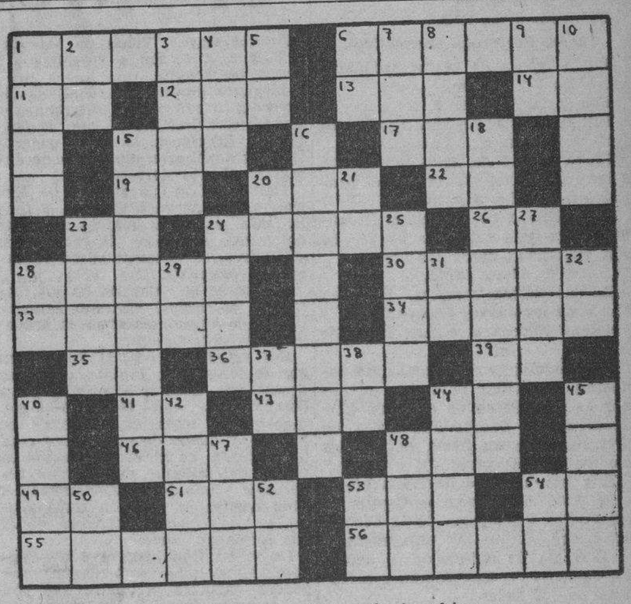

HORIZONTALES

1.—Río de Francia.
6.—Río de la Indochina.
11.—Marchar.
12.—Rey de Aonia.
13.—Tiempo del verbo reir.
14.—Afirmación.
15.—Superficie del rostro.
17.—Cualquier tejido con mallas.
19.—Cuarenta y nueve.
20.—Hogar.
22.—Interjección.
23.—Y o e (antiguo).
24.—Lago de Suecia.
26.—Sílaba que repetida resulta el nombre del dios de la locura.
28.—Nombre femenino.
30.—Río de Africa.
33.—Arma para disparar flechas (pl).
34.—Una de las islas Filipinas.
35.—Interjección.
36.—Que se pueda oír.
39.—En (en inglés).
41.—Interjección.
43.—Ave domesticable semejante al cuervo.
44.—Pronombre.
46.—Vocal (pl).
48.—Nombre que se daba en Hungría a los gobernadores de las comarcas.
49.—Preposición inseparable.
51.—Parienta.
53.—Tela.
54.—Interjección.
55.—Isla del Océano Atlántico.
56.—Río de Argentina.

VERTICALES

1.—Río de Columbia.
2.—Terminación de infinitivo.
3.—Moneda china de plata.
4.—Instrumento para segar.
5.—Preposición.
6.—Señor.
7.—Oasis del Sahara central.
8.—Tiempo del verbo leer.
9.—Existe.
10.—Río de Africa.
15.—Lago de la América Meridional.
16.—Isla del Océano Indico.
18.—Nombre que dan los ingleses a la Confederación del Canadá.
20.—Variante.
21.—Nota musical.
23.—Río de Francia.
24.—Pieza cóncava que sirve para beber.
25.—Tabaco en polvo.
27.—Mar al sur de Asia.
28.—Artículo.
29.—Interjección.
31.—Nota musical.
32.—Interjección.
37.—Número romano.
38.—Artículo.
40.—Estado del Asia meridional.
42.—Individuo de cierta raza indígena de Filipinas.
44.—Río de China.
45.—Onomatopeya con que se representa la voz del gato.
47.—Así, de esta manera, (en latín).
48.—Río de Polonia.
50.—Símbolo del bario.
52.—Río de Francia.
53.—Variante.
54.—Consonante repetida.

A. L. G.

Solución al Crucigrama anterior

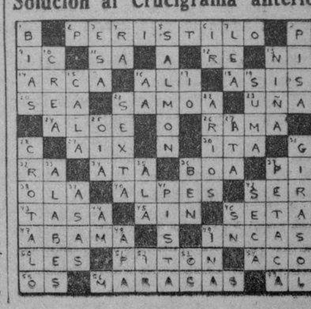

M.E.C.D. 2016

CRONICA CATOLICA

PROGRAMA DE LOS DIVERSOS ACTOS CATOLICOS QUE SE ANUNCIAN PARA MAÑANA EN LOS TEMPLOS HABANEROS

En la Iglesia de San Agustín.

Concluyen los Quince Jueves en la Iglesia de San Agustín, sita en la calle 13 entre 12 y 1 4en el Reparto La Sierra, con el siguiente programa: A las 7 y 8 a. m., Misa y Comunión general. A continuación, exposición de S. D. Majestad, que será velada durante el día por las Damas de Jesús Sacramentado.

A las 5 p. m., Rosario, ejercicio, cánticos por un gran Coro, sermón por Monseñor Manuel Ruiz, Arzobispo de la Habana, cánticos, procesión, bendición y reserva.

El Párroco R. P. Fray Lorenzo Spirali, suplica la asistencia a las Damas del Santísimo Sacramento, Caballeros Católicos de la Unión 79 y a sus feligreses e invita a los fieles, a tan solemnes actos eucarísticos.

Tercera Conferencia sobre «Principios de Educación» en el Colegio «La Inmaculada»

En el Colegio la Inmaculada de la Habana, a las 5:30 de la tarde, dictará, a las Maestras de la Asociación de Maestras Católicas de Cuba de Marianao, la Tercera Conferencia del Cursillo sobre «Principios de Educación», el M. R. P. Ramón Calvo, Rector del Colegio de Belén y Vice Provincial de la Compañía de Jesús de Cuba.

Se ruega la asistencia a las asociadas y se invita a toda maestra pública o privada, así como a toda señora o señorita, que se interese por las cuestiones de la enseñanza.

Los Quince Jueves en honor de Jesús

En la Iglesia de Reina, a las 4:30 p. m. por el Apostolado de la Oración.

En la Iglesia Parroquial del Vedado, a las 5 p. m.

En la antigua Iglesia del Carmelo, a las 5 de la tarde.

En la Catedral, a las 5:30 p. m. por las Damas de la M. I. Archicofradía del Santísimo Sacramento de la S. M. Catedral.

En la Iglesia Parroquial de Monserrate.

Santas Misiones con el siguiente horario: A las 8 de la mañana, Misa y plática.

A las 5 de la tarde, clases de Catecismo para niños y niñas.

A las 6 de la tarde los acostumbrados cultos de la Hora Santa, de los Jueves Eucarísticos y sermón de Misión, terminándose con la bendición y reserva.

Invita a sus feligreses, el Párroco, R. P. Juan Lobato Farrugia, el cual suplica a los padres y madres de familia, manden a sus hijos a las clases de Catecismo.

El Jubileo Circular.

La M. S. Archicofradía del Santísimo Sacramento de la Iglesia de Nuestra Señora de la Caridad, celebra los solemnes cultos del Jubileo Circular: «A las 8:30 a. m. Misa solemne de Ministros. A continuación, exposición del Santísimo Sacramento.

A las 5 p. m. Rosario, visita a Jesús Sacramentado, cánticos por la Capilla musical de la Archicofradía, bajo la dirección del Maestro Julio Guisasola, bendición, reserva e Himno Eucarístico de Sagastizabal.

El Párroco Mons. Eduardo Ferrer, el Rector Dr. Alfredo Gatell y el Mayordomo José Argoti invitan a los cofrades y fieles, a estos actos eucarísticos.

Asociación Eucarística Popular.

Celebra en la Capilla de las Madres Reparadoras, Adoración al Santísimo Sacramento de 7:30 de la tarde a 10 de la noche.

Se invita a los fieles.

Jueves Perpetuos Eucarísticos.

En la Iglesia de María Auxiliadora, a las 7 y 8 a. m.

Por la tarde, a las 5.

En al Iglesia de San Nicolás de Bari, a las 8 a. m. y a las 5 p. m.

En la Iglesia de Jesús del Monte, a las 5 p. m. con exposición del Santísimo desde las 3 p. m.

En la Iglesia de los Padres Redentoristas, a las 7 a. m., y a las 5 p. m. con exposición desde las 3:30.

Hora Santa.

En los demás templos, la Hora Santa de los Jueves Eucarísticos.

Solemne Novenario a San Pablo de la Cruz.

El miércoles 19 del actual dará comienzo el solemne novenario en honor de San Pablo de la Cruz, fundador de los Padres Pasionistas en preparación a su fiesta onomástica del día 28 del actual.

Este novenario se llevará a efecto a las 5 de la tarde en la Capilla de los Padres Pasionistas de la Víbora, los cuales invitan por este medio a la Cofradía de la Pasión y demás Asociaciones de esta Capilla y al común de los fieles.

Como obsequio a San Pablo de la Cruz, se suplica la sagrada comunión y una limosna para poder terminar las obras de construcción del templo, que se está levantando junto al convento de esta Venerable Comunidad.

Solemne Novenario a Nuestra Señora del Buen Consejo.

En la Iglesia de Santo Cristo de Padres Agustinos de la Habana, el viernes 21 del actual dará comienzo el solemne Novenario a Nuestra Señora del Buen Consejo con el siguiente programa: A las 8 a. m., Misa y ejercicio de la Novena.

A las 5:30 p. m. exposición de S. D. Majestad, estación, Rosario, ejercicio de la Novena, sermón, bendición y reserva.

El día de Nuestra Señora del Buen Consejo, es el 26 del actual, pero en este día, celebra la Iglesia el Patrocinio de San José, fiesta universal para toda la Iglesia con Rito de Primera Clase, por lo cual se traslada la de Nuestra Señora del Buen Consejo para el domingo 30 del actual. Del sábado 29 al domingo 30, habrá una Vigilia general de Adoración Nocturna, quizás con Misa a las 12 de la noche, aunque la Vigilia continuará hasta la madrugada del domingo.

Habrá a las 10 de la noche, plática y solemne Te-Deum.

El domingo 30 habrá grandes fiestas, entre cuyos actos figura la colocación del retrato del actual Pontífice, devotísimo de Nuestra Señora del Buen Consejo en su capilla de esta iglesia del Santo Cristo.

Primera Misa en Monserrate.

El viernes 21 del actual, a las 9 de la mañana cantará su Primera Misa en la Iglesia de Monserrate, el Presbítero Jesús Castro, ordenado sacerdote el domingo anterior.

Predicará el Pbro. Dr. Ismael Testé. Después de la Misa, Te-Deum y besamano.

Se invita al Clero regular y secular y a los fieles, a tan grandioso acto, que presidirán los padres del Misacantano, el cual es natural de esta Ciudad de la Habana.

La Fiesta Patronal de San Francisco de Paula.

En la Iglesia parroquial del Hospital de San Francisco de Paula, sita en Arroyo Apolo (Víbora), se celebrará la fiesta anual a su Titular San Francisco de Paula.

La fiesta onomástica de San Francisco de Paula, está señalada el día 2 de Abril, pero el presente año correspondió en Domingo de Ramos, por cuya solemnidad no pudo celebrarse, ni tampoco en los dos domingos siguientes, por conmemorarse en ellos, la Resurrección del Señor.

Se conmemora, pues, el domingo 23 del actual con el siguiente Programa: A las 8 de la mañana, Misa de Comunión general, a fin de que los fieles, que lo deseen puedan alcanzar la Indulgencia Plenaria de que goza, por concesión de S. S. Pio XI de g. m., a petición de Nuestro Amadísimo Prelado, que obtuvo de su benignidad esa gracia, para las iglesias de su Archidiócesis, en las fiestas de sus Titulares o Patronos.

A las 9 de la mañana, Misa solemnísima con sermón por el R. P. Modesto Galofré, Rector de las Escuelas Pías de Guanabacoa.

La parte musical a cargo del Coro de la señora Carmelina Díaz.

Invitan a los feligreses y devotos de San Francisco de Paula, el Párroco y Administrador del referido Hospital, Pbro. Alfredo Llaguno y la Superiora de las Hijas de la Caridad, Sor Dolores Ballonga.

Actos a celebrar por la Unión 27 de Caballeros Católicos de la Iglesia de San Francisco.

Miércoles 19 de Abril.—A las 9 de la noche, Junta general ordinaria en su local social de Obrapía.

Días 20, 21 y 22 de Abril.—Conferencias para Candidatos a Caballeros Católicos, a las 9 de la noche en el Salón de Actos del Convento de San Francisco por el Consiliario de la Unión 27 y Asistente Provincial de la Asociación Nacional de Caballeros Católicos de Cuba, M. R. P. Fray Pedro Aranguren, Comisario Provincial de los Padres Franciscanos de Cuba.

Domingo 23.—A las 7:30 a. m. Misa de Comunión Pascual, y de ingreso en la Asociación para los Candidatos.

A las 8 desayuno en el Salón de Actos.

A las 2 de la tarde. Iniciación de Candidatos a Caballeros Católicos.

A la terminación de la Iniciación pasarán a la Casa social, donde será celebrada solemne Sesión para la entrega de Títulos de Honor, a los Hermanos Nicolás Izquierdo, ex Presidente de la Unión 27 y a Pepín Rodríguez, Tesorero perpetuo de la Unión, pues desde su fundación viene siendo unánimemente reelecto.

Se obsequiará a los asistentes con un ponche.

Señor Manuel Purón.

Ha embarcado rumbo a México en unión de su esposa el comerciante de esta plaza señor Manuel Purón, preeminente católico. Va a su Patria nativa por motivos familiares, relacionados con la reciente muerte de su queridísimo padre en la Habana, el cual estuvo residente en la República mexicana.

Le deseamos una feliz estancia en su amada Patria y pronto regreso a la Habana, donde goza de gran prestigio y donde le esperan ansiosamente sus amadas hijas y muy estimados amigos.

CRONICA SOCIAL

Vicenta García Viuda de Estenoz

Baja a la tumba la distinguida y respetable señora.

Lléganos después de su sepelio, la dolorosa nueva y así se explica el que no estuviéramos al lado de Joaquinita Rodríguez, la viuda queridísima de aquel gran amigo que se llamó Don Pablo Herréra.

Dama de antigua familia de Marianao, fué Vicenta García, una de las más populares cuando al frente de su casa de modas, de corset y de sombreros, se encontraba en Amargura y Aguacate.

Mucho se la halagaba en los días en que el coronel Evaristo Estenoz, su amado esposo, construía la Escuela de Artes y Oficios.

Sus viajes a Paris, el aprecio en que se tenía a su familia, donde se destacaban Cecilia, la casada y ya desaparecida, con Genarito Laza, maestro de maestros culinarios en Palacio, y dueño de importante casa de dulces, y de su otra hermana la esposa del teniente del Ejército Libertador y uno de los fundadores del Club Atenas, la hicieron conocidísima en la sociedad habanera de la que formaban parte.

La vi en Columbia el 4 de Septiembre y la hallé como siempre acogedora, cariñosa y amada. Iba con las doctoras Ana Lola y Estela Rodríguez y Alfonso, señoritas hijas de aquel honorable señor Agapito Rodríguez, secretario del periódico **Previsión** y fiel compañero de Estenoz, en los días aciagos de trastornos nacionales.

Me brindó su casa de la calle de San Miguel, casa donde exhaló su último suspiro la hacendosa y ejemplar señora.

El doctor Antonio Caballero, Juez de Bauta, despidió el duelo que comparten muchas distinguidas familias.

Teresa Conty de Gaytán

Muy apreciable dama de Guanabacoa.

Ha dejado de existir la que fué digna esposa del señor Eulogio Rodríguez Gaytán, madre amantísima de los amigos Angel y Silverio Quirós, Julia, Dulce María, Caridad y Antonio Erice, que hoy la lloran desconsolados.

Su casa de Aranguren 37, entre Máximo Gómez y Cadenas, se vió invadida de familias y numerosos caballeros de los que más se distinguen en esa Villa.

De la Habana había muchos y entre las damas, María Garcerán y otras varias señoras y señoritas.

Los funerales de la querida señora María Teresa Conty de Gaytán, constituyó una verdadera demostración de la estimación que se la tenía, pues pasaban de 50 las máquinas y como diez ómnibus en cordón cerrado, a pesar de lo desapasible del tiempo que se mostró lluvioso en toda la tarde.

Antes de partir el cortejo fúnebre hasta el momento de depositar el lujoso sarcófago en la carroza de Vega Flores, Sor Mercedes y otras Hermanitas de la Caridad de la Beneficencia rezaron por el alma buena de la amada señora.

El Dr. Julio Portela, Director de la Casa de Beneficencia, despidió el duelo en nombre de la atribulada familia. Y sobre la bóveda en que duerme Teté, colocaron las hermosas coronas de flores que llenaban su amplísima residencia que aún anoche cuando la visitamos, estaba repleta de familias que llegaban del campo y de la Habana, a consolar al anciano abatido por el golpe rudo que recibe.

Sean, pues, para el señor Eulogio Rodríguez Gaytán, «Tata», como le llaman todos en Guanabacoa, para los llorosos y cariñosos hijos Angelito y Silverio Quirós, Dulce María, Caridad, Julia y José Antonio Erice, a la amable María Garcerán, a Mercedes Pinillo y Ramón Hugues, entre tantos allegados de la entristecida familia de Teté y Tata Gaytán el sentido pésame que con estas líneas les reitero por la desgracia que han sufrido.

Alfredo Zequeira

Inspector de La Tropical, de los más útiles y activos de esa Empresa y de lo más estimado por Don Julio Blanco Herrera, Presidente de la Compañía Cervecera.

Hombre modesto, sencillo y trabajador, con su talento y labor consiguió que muchas de nuestras sociedades se sirvan de esa industria y concurran a sus jardines.

El suceso en que perdió la vida fué un accidente automovilista, al regresar de la Playa de Varadero y cerca de Limonar.

La noticia nos ha conmovido y ha hecho sentir hondamente a las colectivadeds que como en el dignísimo señor Armando Pereira, Inspector también de La Trfopical, tenían un amigo presto a ayudarles en sus necesidades frecuentes.

Pierde La Tropical un empleado que le honraba por su celo, su disciplina y su honradez y hemos perdido todos a Alfredo Zequeira, tan necesario como acreedor al afecto y simpatías que disfrutaba.

Lleguen con estas líneas a sus entristecidos familiares y a sus compañeros todos de La Tropical y Nueva Fábrica de Hielo Palatino, la expresión más condolida por la lamentable pérdida, y para el alma de Alfredo Zequeira, la bondad divina para que more en la Gloria.

Matinée.

El club Artístico Cultural, en sus salones de J. M. Gómez 897, en Redención, la tendrá el domingo 23.

Clínica J. G. Gómez.

El 30 de abril y en los jardines de La Polar, se efectúa una grandiosa fiesta bailable, para ampliar con su producto a la Clínica Juan Gualberto Gómez.

Velada.

Para festejar sus 40 años de fundada, organiza una velada artística, la sociedad Juan Gualberto Gómez, de Regla.

El 30 de abril, hablarán el Comandante Miguel Coyula y el doctor José Antonio Valdivieso. Tocará la Banda del Cuartel General.

Una noche en Harlem.

La fiesta que anualmente verifica Antilla Sport Club, la sociedad de la Víbora.

Será en la noche del 6 de mayo.

De Regla.

La sociedad Juan Gualberto Gómez, ha logrado el relevo del Jefe de la Policía que vulneró sus derechos como entidad representativa y decrosa.

Ahora ocupa la Jefatura el pundonoroso teniente Juan Eduardo García.

Los grupos políticos más nuevos, protestaron enérgicamente y se les ha atendido con justicia que honra a la superioridad.

Alberto Cofiggny Ortiz

Anuncios Clasificados de Ultima Hora

PROFESIONALES

5 DENTISTAS

LA UNION

Clínica Dental. Lo más moderno en trabajos de la boca. Módicos precios. Consultas gratis. Abierta hasta las 10 de la noche. Reina 258, entre Manrique y Campanario.

COMPRAS

CASAS

COMPRASE HABANA CASA UNA planta nueva o antigua, enclavada: Estrella a San Lázaro, Galiano a Belascoaín. Informes el dueño directamente. Telf. F1-7381 Edificio «Larrea» 332

REPARACIONES

42 MUEBLES Y PRENDAS

TAPICERIA

De J. Santeiro. Sitios No. 264, entre Escobar y Lealtad. Telf. A5-1921. Habana. Fundas y cojines para toda clase de muebles.

VENTAS

48 CASAS

NO COMPRE FABRIQUE CON Valdés a $22.00 metro. Pone marcos de caoba. Valdés está terminando ¡16! casas en los repartos. Si usted fabrica con él le dobla el dinero. Hoy entrega la casa Loma y San José X-2571

CASA $5,600, BASTAN 3,500 CONtado pegado Reina y Campanario. Sala, saleta, 4 cuartos, baño intercalado, comedor, cocina, servicio criados, casa nueva, cielo raso J. Llanes. Sitios 76. M-2632.

EXENTO DE CONTRIBUCION, SE vende muy barato, chalet calle 18 entre E y F, Almendares, moderno, confort, construcción sólida. Puede verse a todas horas. Rutas 57 y 30. M2863 y F-3131.

INTERESA A DEUDORES HIPOTEcarios. Cedo hipoteca de $8,100 que con intereses moratoriados suman $10,000 M.A., en $5,000 cubanos. Garantía: Cristina 26 y 266, 1,200 con frente a Cristina y a Quinta, 9 accesorias por Cristina y 13 por Quinta, renta $200. Cualquier propietario de casa hipotecada en 8 o 10,000 pesos, adquiriendo este crédito, pagará su deuda cualquiera que sea el resultado de la moratoria, más informes F-4232, M-2567.

SANTOS SUAREZ: $2,800

Jardín, portal, sala, 3 cuartos, baño intercalado, comedor, cocina, patio. Se da en este precio por urgente necesidad. M-1072.

VIBORA

Jardín, portal sala, gabinete, 3 cuartos, baño intercalado, comedor, cocina, patio: $3,300. Es ganga. M-1072

POR NO PODER ATENDERLA SE vende una casita en Florencia 57. Informan en la bodega, al lado.

VENTAS

48 CASAS

HABANA VIEJA

Colosal casa, modernísima, 2 plantas independientes: $8,200. Otra, entre Habana y Aguiar, $6,700. Informes: O-Reilly 251, Dpto. 407. M-1072.

ENTRE SAN FRANCISCO

y Concepción, preciosa casa: Portal, sala, 3 cuartos, baño intercalado a todo lujo, comedor, cocina, patio: $2,900. Es ganga sin igual.

ALMENDARES

Jardín, portal sala, hall, 4 cuartos, baño intercalado en colores, comedor, pantry, cocina, patio, garage: $5,600. Otra, preciosa en $3,800. O-Reilly 251, Dpto. 407. M-1072.

VEDADO: $14,900

En Paseo, cerca de 23, hermosa y moderna residencia, portal, sala, comedor, 6 habitaciones, 4 baños intercalados cocina, pantry, garage 2 máquinas, cuartos y servicios criados, acera sombra. Facilidades pago. Telf. M-1072.

SE VENDE PRECIOSA CASA DE San Lázaro No. 806, entre Vista Alegre y Carmen, a una cuadra de la Calzada de la Víbora, de construcción de primera, de gran lujo. Compuesta de portal, sala, saleta corrida, cuatro cuartos, saleta de comedor al fondo, cocina, servicios de criados, baño intercalado de gran lujo. Agustín Alvarez Jr., Aguiar 305. Telf. A-7830. Pueden ver la casa de 8 a 11 a.m. y de 1 a 5 y media p.m.

SE VENDE CASA DE UNA PLANta en Buen Retiro, Marianao, calle Reina, entre Medrano y Robau, portal, sala, comedor, 2 cuartos, cocina, pantry, cuarto de criados, garage. Precio: $4,500.00. Area total: 1,075 varas. Fabricación: 175 metros. Informes: The National City Bank of New York.

Vendo a cincuenta centavos el metro un solar de esquina a corta distancia del terreno comprado el mes pasado por la Embajada Americana para su residencia. Rodríguez. Teléfono M-6921. Obispo 305.

ALMENDARES 7 CASAS EN $9.500 edificio de cuarto casas $8.500 ampliación moderna 2 plantas $7.500; chalecito sin estrenar $4.500; solar grande Sierra a $3.40. FO-3259 Sr. Dorado.

$700.00. URGE VENTA CASA ACABA da pintar de aceite, dentro y fuera, totalmente reedificada. 300 varas terreno. Avenida Pastora y San Antonio. Los Pinos. Boada. Apartado 1785.

VEDADO RESIDENCIA DE ESQUINA CON 862 METROS EN $17,000

A menos de $20.00 fabricación y terreno. Casa colonial con jardines, portales, recibidor, sala, gabinete 5 grandes habitaciones, lujoso baño completo, regio comedor al fondo, pantry, cocina, 2 cuartos de criados con servicio, garage, cuarto de chofer y patio. Una verdadera ganga. Pedro de la Cuesta. A-8697 y FO-2419.

¡¡QUE LINDA CASA!!

En la mejor calle de la Víbora, casa que costó $7,000, por embarque $3.500. Lindo frente estucado, amplia sala, saleta con preciosas columnas movolicas. 3|4 de 4|4, buen baño, gran [illegible] pisos brillosos, carpintería de cedro. Otra moderna en Santos Suárez en $1.850. Dueño: I-3706.

LA SIERRA. CHALET COLONIAL, dos años construído, con todas comodidades y fabricación de primera, espléndido traspatio, véndese $9,000 con facilidades pago. Primera No. 36, entre 8 y 10 dos líneas ómnibus esquina, puede verlo, está vacío. Informes F1-7431.

49 SOLARES

SE VENDE UN SOLAR EN LA VIBOra esquina sombra mil quinientos pesos se da en este precio por embarcarse el dueño informan Teléfono F-5615

MIRAMAR. ESQUINA FRAILE, CAlle 14 y Tercera Avenida, 1,564 varas a $5.00 vara. También pueden adquirirse los dos solares colindantes. Alberto Mendoza, Amargura 205, teléfono M-9494.

¡¡QUE SOLAR $285!!

A una cuadra del tranvía y guaguas, Reparto Lawton, linda parcela de 10x20 con un cuarto madera. Otro de 12x50 muchos frutales en producción, un cuarto madera, renta cinco pesos, tiene un pozo que costó $300, tiene fosa y cimientos; todo ésto que vale $1,000, por solo $285. Dueño Goicuría 14. I-3706.

51 ESTABLECIMIENTOS

SE VENDE UNA BODEGA O SE cambia por una propiedad o un terreno se da dinero si la propiedad es de más valor. Por tener dos bodegas y no poder atenderlas. FO-2713

¿SABE UD. ADMINISTRAR CASA de huéspedes? Le vendo una en el mejor punto del Vedado. Residen en la misma distinguidas familias. Por enfermedad se vende en $2,500.00, produce $300.00 libres mensualmente. Diego Pérez, Manrique 360, M-6872.

52 BOVEDAS Y PANTEONES

REPARAMOS SUS MUEBLES POR poco dinero dejándolos como nuevos. Casa Pardo. U-5761. Los modernizamos, barnizamos a muñeca y esmaltamos Duco. Pintaos imbres a vapor y neveras. Tapicería en general Azogamos espejos. Trabajos garantizados, San Rafael Nro. 610 entre Gervasio y Belascoaín.

54 MAQUINARIAS

SE VENDE SIERRA SINFIN DE 32 pulgadas en perfectas condiciones y precio de oportunidad, puede verse en Teniente Rey 112, preguntar por Durán.

IMPRENTA. VENDO MAQUINA DE imprimir Chandler Price No. 4, motor 110-220, acoplado. Perfecto funcionamiento. Muy barata. Santa Emilia 270, Santos Suárez. I-3905. Cualquier hora.

TRACTORES CARTERPILLAR 60 HP. Se venden uno o dos, perfectamente reconstruídos y funcionamiento garantizado. Para verlos y tratar precio: José A. Castillo. Taller Ideal. Grass No. 31, Güines. Teléfono 120.

56 MUEBLES Y PRENDAS

POR EMBARCAR VENDO JUEGO de cuarto caoba y se alquila departamento Aguila 952 esquina a Esperanza

MAQUINA SINGER DE OVILLO central, en perfecto estado, $25; piano alemán garantizado, sin comején, $60. Prado 115, bajos, entre Refugio y Genios.

SE VENDE UN MAGNIFICO JUEGO de cuarto en $18.00, urge venderlo por embarcarme, es una ganga. Véalo en Compromiso 274, habitación en la azotea, casi esquina a Los Benavides. Luyanó.

VENTAS

56 MUEBLES Y PRENDAS

REMATE LA MUEBLERIA SALUD 110 Casa Menéndez, y regalo los muebles últimos modelos, 200 lámparas neveras, máquinas escribir, sumar, ventiladores. Usted le pone precio, necesito dinero.

59 RADIOS

LABORATORIO EXCELSIOR RADIO ofrece su servicio en todo lo concerniente a Radio. Construímos, reparamos y ajustamos toda clase de receptores con absoluta garantía. Técnicos. González y Gomory. Teléfono: I-5466.

61 DE ANIMALES

PAJARERIA «EL FLAMENCO» LA MAYOR DE CUBA

Acaba de recibir de las mejores granjas americanas, treinta razas distintas de pollitos. Tenemos cacatúas rosadas; monos y monas cargadas; pavos reales blancos; turprales; picos de plata; cardenalillos; sinsontes; ruiseñores; guacamayos, patos, gansos, periquitos variados y muchos pájaros de Africa, Australia, México y Venezuela. Venga y vea la mayor Pajarería y más surtida que hay en Cuba. Galiano y Trocadero. Teléfono M-7485.

62 OBJETOS VARIOS

COLEGIOS. SE VENDEN VARIAS butacas-pupitres de brazos, pizarrones, mesas 3 metros largo, estantes etc. u ymbarato. San Rafael 609 1er. piso.

Dinero-Hipotecas.

63 SOLICITUD

PRIMERA HIPOTECA SE DESEAN tomar $3.000-00 en primera hipoteca sobre una propiedad en el Vedado que vale hoy $12.000, no corredores. Teléfono M-2837 Sr. Pous.

NECESITO $8 000.00 AL 9 POR CIENto anual, sobre finca rústica de 100 caballerías de tierra, primera de primera. Renta $400.00 mensuales. Está libre de gravámenes. Doy $1,600.00 al 10 por ciento anual. Diego Pérez, Manrique 360, M-6872.

PARA LAS DAMAS

70 INTERES PARA LAS DAMAS

SEÑORA:: NI BOTE NI REGALE SU sombrero, sin que lo vea Celestina. Por centavos hago un modelo última moda. Se tiñe, limpia y plancha 30 centavos, Celestina. San Rafael 355, casi esquina a San Nicolás, a una cuadra en Cent.

ENSEÑANZAS

75 PROFESORAS - PROFESORES

PROFESORA FRANCESA DA CLAses de francés y de inglés (fonética) y clases de conversación en francés a domicilio. Prepara para los exámenes. Informes: FO-2130.

INGLES

Profesora inglesa da clases a domicilio en su casa. Informes por el teléfono F-5136.

ALQUILERES

79 HOTELES

REINA NUM. 14

Residencia de lujo. Espléndidas habitaciones con baño privado agua fría y caliente, garantizando que nunca falta el agua. Muebles nuevos, de lujo, pudiendo traer sus muebles si lo desean. Garantizamos la mejor y más sana comida de la Habana. Precios de situación, Reina 110, moderno, 14 antiguo, entre Galiano y Rayo.

80 CASAS DE HUESPEDES

EDIFICIO LAS AVENIDAS INFANTA y Carlos III. Se alquilan departamentos exteriores e interiores. Informan en el café.

82 APARTAMENTOS

APARTAMENTO PAULA Nro. 56 SAla, comedor, dos habitaciones, cocina y baño intercalado. Informes en la misma.

83 DEPARTAMENTOS

SE ALQUILAN UN HERMOSO DEpartamento con balcón a la calle y dos habitaciones a matrimonios u hombres solos es casa de moralidad. Aguacate 158 entre O-Reilly y Progreso

EDIFICIO ALASKA

Calle 23 y M, se alquila hermoso departamento en este edificio. Véalo. Informan Sr. Molina. M-9659.

84 HABITACIONES

SE ALQUILA EN COMPOSTELA NUmero 457, entre Teniente Rey y Amargura, espaciosos y frescos apartamentos y habitaciones acabados de pintar. Llaves e informes en la misma. Propietario: Aguiar número 305, edificio Pedroso.

87 HABANA

ALQUILO ALTOS MODERNOS San Juan de Dios Nro 61 entre Compostela y Habana, sala, comedor, tres habitaciones, baño completo, llave en la misma de 8 a 5. Dueño F-4065

SE ALQUILA MODERNO PRIMER pisito alto Vidtudes 565 entre Gervasio y Belascoaín verse de 10 a 12. Teléfono U-1946

SE VENDE SAN NICOLAS 612 ENtre Reina y Salud acera brisa casa antigua para fabricar. Su dueño Telf. FO-3379

SE ALQUILA SAN NICOLAS 612 ENtre Reina y Salud, sala, comedor, 6 habitaciones etc., propia para comercio o depósito FO-3379

SAN LAZARO 1,007, BAJOS ENTRE Hospital, Espada Sala, saleta, cuatro habitaciones, baño completo, cocina, patio. Llave altos. Informan A-8633. F-5689. Sánchez.

EN $15.00 SE ALQUILA LA ACCEsoria de Marqués González letra A, entre San José y San Rafael, acabada de pintar. Compuesta de sala y una habitación, patio, baño, etc. Llaves en el puesto de frutas de San José y Marqués González. Informes: Agustín Alvarez Jr., Aguiar 305, Teléfono A-7830.

SE ALQUILA SIN ESTRENAR LA casa calle Santa Rosa y Castillo, con sala, tres cuartos, comedor, baño intercalado y cocina. F-4393.

EN $40.00 SE ALQUILAN LOS ALtos de San José 762 compuestos de sala, recibidor, tres cuartos, saleta corrida, lujoso baño completo, servicio de criados y demás comodidades. Informan Aguiar No. 305. Teléfono A-7830. Agustín Alvarez Jr.

EN $25.00 SE ALQUILA LA CASA Marqués González 313 o letra C entre San José y San Rafael, acabada de pintar, compuesta de sala, una habitación dos patios; baño completo; calentador y cocina. Llaves en el puesto de frutas de S. José y Marqués González. Informes: Agustín Alvarez Jr. Aguiar No. 305. Telf. A-7830.

ALQUILERES

87 HABANA

ALQUILO MODERNO PRIMER PISO Monte 710, terraza, sala, saleta, cuatro habitaciones, baño intercalado, comedor fondo agua caliente, cocina, cuarto y servicios de criados independiente y gran patio. Informan Monte 712, Teléfono: M-3216.

HORNOS Y VAPOR, A UNA CUAdra del Parque Maceo, casa completamente moderna. Agua abundante, desde $25. Informes Vapor 53, bajos. Telf. A-9825.

89 CERRO - PALATINO

EN $15.00 SE ALQUILA LA MODERna casa con sala, saleta, dos cuartos y servicios la ruta 18 hasta la esquina en Washington Nro. 216 entre Churruca y Primelles, Las Cañas, Cerro Telf. M-5287 Informan al lado.

91 JESUS DEL MONTE - VIBORA

SE ALQUILA COMODA CASA VISTA Alegre 105 Este entre San Anastasio y Lawton garage, patio. Verse de 2 a 4 teléfono U-1946

ALQUILO QUIROGA 12, BAJOS (MOderno) portal, sala, 2 cuartos, cocina, baño llaves e informes 10 altos (moderno).

ALQUILO J. DEL MONTE 88 CASI esquina a Alejandro Ramírez altos con sala, saleta, cuatro cuartos, comedor, Laño y cocina. La llave en la misma informan Bernaza 107

SE ALQUILAN LOS BAJOS DE LUZ Nro. 3 Loma de Chaple compuestos de portal, sala, saleta, comedor, 4 habitaciones, baño, cuarto y servicio de criados, garage. La llave en los altos Informes Telf. A-6331 y F-7543

ALQUILO PORVENIR 719 ENTRE San Francisco y Milagros, portal, sala, comedor, tres cuartos baño, cocina, patio llave lechería esquina. Informan FO-3772

$12.00 CON JARDIN, SALA COMEdor, cuarto, lavabo, cocina, baño y patio. Dolores 159, entre San Lázaro y San Anastasio, Víbora. Vías: carro y guaguas. Sr. González. X-2784.

93 LUYANO

ALQUILO CASA NUEVA

Sala, comedor, 3 cuartos, patio, baño intercalado con calentador, mucha agua. Ensenada 528, a una cuadra de Luyanó.

SE SOLICITAN

102 AGENCIAS COLOCACIONES

AGENCIA LA ORIENTAL U-5388

Tenemos numeroso personal de hombres y mujeres, blancas, de color, extranjeros, del país. Cocineras, criadas, manejadoras, mensajeros, choferes, pinches, cocineros, serenos, sirvientes a Cámicas, personal por horas, etc. etc. U-5388

03 CRIADAS - CRIADOS

SOLICITO MUCHACHITA TRABAJA dora formal blanca que duerma en la colocación, buen trato sueldo $5. Estrella 12 altos de Los Precios Fijos, por Estrella.

SE SOLICITA CRIADO DE MANO que sepa servir la mesa, planchar fluses y que tenga buenas referencias, colocación en el Reparto Biltmore. Sueldo $25.00 y ropa limpia, informes M-9494.

SOLICITO MUCHACHA BLANCA, alrededor de 30 años para quehaceres de una casa de matrimonio con una niña. Buen sueldo. Calle 6 No. 558 entre 23 y 25, bajos, Vedado.

104 COCINERAS Y COCINEROS

SOLICITO COCINERAS, CRIADAS manejadoras y lavanderas, blancas y de color, nacionales y extranjeras, que duerman en la colocación, 10 de Octubre 554, altos, J. del Monte Telf. I-3552 Agencia de Colocaciones.

SE SOLICITA CRIADA PARA COCInar y limpiar para un matrimonio Juan Delgado 236 esquina a Milagros altos Santos Suárez.

113 OPERARIOS y APRENDICES

NECESITO OPERARIO Y MEDIO operario ebanista, que sepa trabajar, si no que no se presente. Agua Dulce 59.

114 AGENTES - VENDEDORES

PARA EMPLEARLOS

en Compañía americana, con puesto bien retribuído se necesitan 10 hombres que sean mayores de edad y sepan las 4 reglas de la Aritmética. Jueves o Lunes, de 9 a 11 a.m., Manzana de Gómez 504.

116 SOCIOS

SE NECESITAN $30.000 PARA FUNdar una industria que no existe en toda la América latina. Dichos productos actualmente se importan en grandes cantidades de varios países europeos. Con la venta en Cuba solamente se pueden ganar $100.000 al año. Diríjase a A. N. Anuncios Clasificados DIARIO DE LA MARINA.

SE OFRECEN

118 CRIADAS-CRIADOS

JOVEN ESPAÑOLA DESEA COLOcarse para criada de manos o los quehaceres de un matrimonio. Tiene referencias. Informan A-9108

DESEA COLOCARSE UNA MUCHAcha española para criada de mano tiene buenas referencias, Telf. F-2084

SE OFRECE MUCHACHA DE COLOR para criada de mano o manejadora, duerme en la colocación. Sra. Rodríguez I-3552

DESEA COLOCARSE UNA JOVEN española para limpiar y cocinar o para la limpieza solamente. Informan teléfono F1-7441

SE DESEA COLOCAR UNA JOVEN de color para limpieza por horas; sueldo no menos de 12 pesos; llame al teléfono F-6228

DESEA COLOCARSE ESPAÑOLA PAra servicio de un matrimonio solo o criada de comedor o manos, tiene buenas referencias. Telf. FO-7532

DESEA COLOCARSE ESPAÑOLA DE mediana edad para criada de manos o cuartos lo mismo se coloca por horas como mejor convenga desea casa formal. Informan Telf U-6657

SE DESEA COLOCAR UNA MUCHAcha española para cuartos y coser, o para acompañar una señora, tiene referencias. Telf. U-7996

DESEA COLOCARSE UNA MUCHAcha para criada de mano o cuartos tiene referencias. F-6180 prefiere Vedado.

SE OFRECE UN BUEN CRIADO ESpañol con buenas referencias, honrado y trabajador. Telf F-3417

SE OFRECE SEÑORA 35 AÑOS, blanca para criada de mano manejadora o para atender señora sueldo $15 teléfono M-4535 preguntar por Angelina.

SE DESEA COLOCAR UNA JOVEN española de comedor cumple con su obligación tiene buenas referencias de la última casa donde ha trabajado teléfono A5-2571

SE DESEA COLOCAR ESPAÑOL DE buena presencia, sirve a la rusa de casas particulares en donde ha trabajado, entiende de jardín, buenas referencias, si es necesario tiene quien lo garantice en cualquier trabajo portero o sereno Telf. U-3665

SE DESEA COLOCAR UNA ESPAñola para criada de mano. Tiene referencias. Telf F-6202.

119 COCINERAS-COCINEROS

ESPAÑOLA 38 AÑOS MUY LIMPLIA cocino y limpio admirablemente; tengo referencias, duermo, voy al campo que sea matrimonio si es cocino no menos de 20 pesos U-1880

DESEA COLOCARSE UNA MUJER blanca para cocinar y limpiar matrimonio solo o corta familia sabe de repostería duerme en la colocación y tiene quien la recomiende, desea ganar $15 o más, desea el Vedado, teléfono F-6272.

DESEA COLOCARSE UNA COCINEra de color, sabe cocinar, de mediana edad. Duerme en la colocación. Teléfono F-6242

MAESTRO COCINERO REPOSTERO español, soltero, desea casa particular, con buenas referencias, no tengo estorbos, puedo dormir en la casa. Informan

COMPRAS

CASAS

QUIERO COMPRAR UNA CASA QUE esté bien situada y fabricada, a precio razonable, no quiero ganga pero tampoco cara. Informes directos con propietario. Tel. A-9173.

DIO, PROPIETARIOS

Puerto 100.000 pesos compro ...quinas antiguas de Prado a ...ecosaín y de San José a San Lá... Manden medidas. Precio que ...nsonable, si no pierde su tiem... Pedro Sala, Teresa Blanco Nro. ...Rosario La Asunción, Luyanó.

...MPRO CASA ANTIGUA O ...ruinosa en la Habana que esté en ...ona de comercio, y cuyo precio no ex... de $60.000, tratos directos, dé ...lle a Quintana e Hijo, Chacón ...ero 8182

...MPRASE HABANA, CASA UNA ...ntigua, nueva o antigua, enclavada ...ntre San Lázaro, Galiano a Be... lasco a San Lázaro, Galiano a Be... lasco. Informe el dueño directamen... Teléf. FI-7381. Edificio «Larrea».

SOLARES

...NTADO DE CONTADO 2 SOLARES ...n el reparto Ampliación de Almen... si no importa estén pegado al ...ro Barreto operación rápida, dé ...lle a Quintana e Hijo, Chacón ...ero 8182

FINCAS RUSTICAS

...MPRO FINCA DE 2 O 3 CABA... ...rías que esté de la Habana a ...ticias que esté de la Habana a ...ticias de Guayabal o lugares próxi... ...ticias de contado operación rá... ...gamos de contado operación rá... ...de informes a Quintana e Hijo, ...ero 8182. M-8182

ESTABLECIMIENTOS

COMPRO

...MPRO bar de refrescos en sitio ani... Ofertas con precio, lugar y al... ...ero K H.

...MPRO CASA DE HUESPEDES ...en céntrico precio que sea ra... Preguntar por señor Amador ...ero 8269.

AUTOMOVILES-ACCESORIOS

...MPRO AUMOMOVIL AUSTIN, ...de cualquier tipo en buenas con... ...ones que no pase de $10. Llame a ...ero Guzmán en Cuba Nro. 6, ...ero Teléf. M-5288

...MPRO BUICK DEL 38 5 PASAJE... ...ero en buen estado, precio de oca... ...sión. Diríjase a G. Martínez aparta... ...ero 1800.

MUEBLES Y PRENDAS

...MPRO JUEGO CUARTO USO, A ...ular teléfono U-3540 Luís B. ...o, Malecón 663

...MPRO COMPRO ROPA USADA ...caballeros: Si usted tiene ropa, ...s maletas usados, Martínez le ...bien. Villegas 266 esquina a ...arrilla. Telf. M-2687

...MPRO COMPRO PIANOS, MUE... ...s, máquinas coser, escribir, ob... ...arte, alfombras, antiguos cua... ...de valor. Todo lo que quiera ...der. Trabajo los los domingos. ...o al campo.

M-7879: Compro Muebles

...tos de cuarto, juegos comedor; ...dor, máquinas de escribir, coser, ...ores, burós, satélites, cajas de ...dad, objetos de arte y toda cla... de muebles. M-7879.

...MPRO COMPRO MUEBLES, CUA... ...de antiguos y modernos, máqui... ...coser, escribir, lámparas cristal, ...ores, burós, porcelanas, baúles ma... ...ánicos, ropa, vajillas, alfom... ...plata, burós, archivos, compro ...ero M-7084

...DESEO COMPRAR UN RELOJ DE ...ero con cadena de oro. Escri... ...ero T-7160 DIARIO DE LA MARI... ...Anoios Clasificados.

COMPRAMOS

...ilantes, platino, plata y oro **...AMONDE Y COMPAÑIA** **Amistad No. 356** **Casi esq uina a San José**

...MPRO: OBJETOS DE ARTE ...ro muebles antiguos, moder... ...cuadros, casas completas. Com... ...ramos, enveras archivos, bu... ...ajas, máquinas escribir, coser, ...s de plata, oro, porcelana y va... Teléf. U-1800

...MPRAMOS MUEBLES DE TODOS ...estilos, lámparas objetos de ...porcelanas, plata etc. Teléfono

M-9136: COMPRO

...máquinas de escribir, coser. Archi... ...adores de hierro, contadoras. Ofi... ...s completas, cafés, fondas, vidrie... ...ostradores, barberías, equipa... ...stos de cirugía, mamparas, di... ...es y muebles. Llame a esta casa.

...MPRO COMPRO MUEBLES, CUA... ...de antiguos y modernos, máqui... ...coser, escribir, lámparas cristal, ...ores, porcelanas, baúles ma... ...ánicos, ropa, vajillas, alfom... ...plata, burós, archivos, compro ...ero M-7084

COMPRO

...PARAR U-1510 MUEBLES ...máquinas de coser, juegos cuarto, s ...comedor, sala, archivo, vajilla porce... ...plata, artículos arte, neveras, ...máquinas escribir Pago bien. ...en mano. Seriedad.

M-5091

...MPRO muebles, máquinas co... ...ser; loza, cristales, prendas ...negocio rápido M-5091

...MPRO 7095 COMPRA MUEBLES ...todas clases. Pagamos más que ...También vendemos, cambiamos. ...amos. No venda sin antes ha... ...llamada A-7795. Vamos en ...a la Honradez», Máximo Gó... ...ero 257 moderno.

...MPRO ARCHIVO METALICO TA... ...legal. Cuatro gavetas, avisar ...Chavez A-8008

M-9136: COMPRO

...máquinas coser; escribir; archivos ...ero; contadoras; divisiones: ...ores; pupitres; oficinas comple... máquinas sumar; calcular; equi... ...de objetos arte; cafés y fondas; ...y barberos; barberías comple... ...vendo un tostador café de 25 li... También vendo camión Chevro... ...1937 está nuevo; tengo sillas ...ra de importación para café y ...me a esta casa M-9136.

COMPRAMOS JOYAS

...plata y modernas, con brillan... ...aros; rubíes y esmeraldas fi... ...; platino; plata y erchapes ...pedazos. Objetos de plata; ...juegos de café; cubiertería ...artículos. Rosarios de oro y ...con cuentas de perlas; coral; ...etc. Pagamos bien. Vamos

CARRALLAL HERMANOS **...Rafael 618. entre Gervasio** **...Belascoaín Telf. U-5744**

...MPRO MUEBLES M-7679 ...máquinas coser, escribir, oficinas, ...; lámparas, juego cuarto, co... ...sala, piezas sueltas, cajas cau... ...contadoras, vidrieras, cafés y ...Pago más que nadie. Telf. ...679.

COMPRAS

17 MUEBLES Y PRENDAS

COMPRO JOYAS CON BRILLANtes, oro, plata, platino, prendas antiguas, oro viejo, objetos arte. Pagamos bien «La Nacional». Villegas 359 entre Teniente Rey y Amargura, A-9915.

M-2104. COMPRAMOS MAQUINAS de coser y de escribir, pagamos más. Angeles 173 esquina a Corrales.

19 LIBROS E IMPRESOS

NECESITO LIBROS USADOS DE TOdas clases, compro cualquier cantidad pagándolos bien. Llame al teléfono A5-4322 y pasaremos a domicilio. Librería «Venecia», Obispo 502 A5-4322

23 OBJETOS VARIOS

COMPRO LANCHITA 12 ó 14 PIES, motor marino 4 tiempos, no más de 5 caballos, media construcción. Escriba a F. de la Vega. Finca Vega. Arroyo Arenas.

CAMBIOS

24 CASAS

SE CAMBIA UNA CASA EN LUGAR céntrico en Santiago de Cuba en la calle Corona alta 76, 10, un lote de 7 y media caballerías de tierra al lado del poblado de Boquerón por una casa en la Habana. Informan María Megret Corona alta 76, Santiago de Cuba.

Arrendamientos

A-1 FINCAS RUSTICAS-URBANAS

EN CAIMITO ALQUILO FINQUITA con buen chalet en $35.00, buena y abundante agua. Informan en el U-2994

REPARACIONES

42 MUEBLES Y PRENDAS

TAPICERIA Y DECORACION

La Casa Barro. Se tapiza toda clase de muebles, se hacen cortinas, fundas y cojines. Se barnizan muebles. Escobar 266, Telf. M-2160.

REPARACIONES DE MUEBLES

Casa «Coro». Barnizamos toda clase de muebles y tapicería. Especialidad en colores, combinaciones de maderas y chapas. Limpieza de muebles a domicilio. Estrella 27, entre Aguila y Angeles. Telf. M-2127

¡Repare a tiempo su nevera!

Rionda, Esmaltados por calefacción eléctrica. Infanta 1.059. Telf. U-3963

GARCIA ESPINOSA

Mueblería y Tapicería. Tener sus muebles flamantes es sinónimo de prosperidad. Píntelos, Tapícelos. Lláменos. Teléfono U-1424. San Rafael entre Aramburo y Soledad. No cobramos lujo.

REPARAMOS SUS MUEBLES POR poco dinero dejándolos como nuevos. Casa Pardo. U-5761. Los modernizamos, barnizamos a muñeca y esmaltamos Duco. Pintamos nimbres a vapor y neveras. Tapicería en general. Azogamos espejos. Trabajos garantizados. San Rafael No. 610 entre Gervasio y Belascoaín.

VENTAS

48 CASAS

EN EL VEDADO A $2,650

Seis casas modernas, juntas o separadas, compuestas de: jardín, portal, sala, 2 habitaciones, comedor, baño, cocina y patio. Techos monolíticos, a una cuadra de la calle 23 y antes de 12. Rentan cada una $22 de acuerdo con la nueva Ley de Alquileres. Pedro de la Cuesta, A-8697 y FO-2419

EN LA LOMA DE JACOMINO $2,500

Casa monolítica, compuesta de jardín, portal, sala, 2 habitaciones, comedor al fondo, cocina, patio, garage, gran traspatio, frente a dos calles, 50 mts. de fondo. A 10 metros de la Carretera Central. El lugar más saludable de Cuba. Llaves: Pedro de la Cuesta. A-8697 y FO-2419

VENDO CASA BONITA $1,500, techos monolíticos portal, sala, saleta dos habitaciones baño completo, cocina garage, Matanzas 18, Quinta Canaria, agua Calabazar, reparto Porvenir está vacía, 148 varas, San Lázaro 682 U-1802

ALMENDARES $3,000

Calle A entre 16 y 18 acera de la sombra. Calle asfaltada, ómnibus por la puerta, tranvías por el fondo. Con portal, sala, 2 habitaciones, baño intercalado completo, comedor al fondo, pantry, cocina, entrada para garage. Está desocupada, llaves: Pedro de la Cuesta A-8697 y FO-2419.

VENDO LA CASA MONTE 992 PROximo a Castillo, de dos plantas y acabada de construir poarte de ella. En la misma informan, no corredores.

REPARTO LA SIERRA

Vendo un elegante chalet 2 plantas esquina, estilo colonial con cinco grandes dormitorios, garage y lujoso jardín, precio de oportunidad: $10.800, contado $7.500 para verlo: a todas horas calle 9 y 12 reparto Almendares oficina Sr. Alpendre FO-2542

Vedado: $18,500

Hermosa casa una planta 5|4, 2 baños garage, 1 solar completo, próximo Edificio López Serrano. Otra 4 cuartos, 2 garages $11.500. Otro media cuadra de Lnea $5.500, 2|4 baño intercalado. Monolítico. Gerardo Mauriz M-7586 Metropolitana 538.

Calle 17, 2 plantas

$26.000. Lo mejor de la calle 17, 2 plantas independientes 5|4, 2 baños cada casa y garage. Otra esquina fraile 1,600 mts. Amplia residencia, $38.000. Otra plantas independientes $7.500. Gerardo Mauriz. M-7586. Metropolitana 538

Miramar: $13,000

Moderna sin estrenar 4 habitaciones, demás. Otra de $9.500 tres habitaciones, garage. Otra residencia esquina Ave. 7a $26.000. Gerardo Mauriz Telf. M-7586 Metropolitana 538

LA SIERRA: PARCELA 11x23 VS. en $1.500, calle B y Octava, A. la Brisa, frente ómnibus y tranvías. Buenas residencias. Facilidades pago. Dueño F1-7431.

POR EMBARCAR VENDO HERMOsa residencia esquina jardín, portal, sala, gabinete, 4 habitaciones, 2 baños, comedor, toda decorada, cocina, garage, servicios, cuarto criados. Para informes Santiago Martín, Avenida 9 entre 6 y 7, Ampliación Almendares. Se dan facilidades. No corredores.

¡HABANA $2,200!

Próxima a Reina, casa: sala, saleta, 2|4, azotea, buen estado: $2,200; otra: sala, comedor, 2|4, baño intercalado azotea $3,800; dos plantas modernas, inmediata Universidad, $9,300. S. Lázaro 71. M-2846.

VENTAS

48 CASAS

MENDOZA

Alto y saludable, sin estrenar, casa, jardín, portal, sala, comedor, hall, 3|4, lujoso baño, cuarto servicio criados, pantry, cocina: $5,500. San Lázaro 71. M-2846.

PLAYA DE BARACOA: SE VENDE una casa con la propiedad del terreno; se da barata por necesitarse dinero con urgencia. Telf. I-4070.

VEDADO. EN LA CALLE 21, VENDO una casa en $21.000, que es un regalo, techos monolíticos, garage y gran situación. Informa: G. del Monte. Habana, 264. M-2474.

VEDADO, 3,800. UNA PLANTA, 12 por 22.66, parte alta, jardín, portal, sala, comedor, 2|4, baño intercalado, garage. Calle asfaltada. Notaría Smith. Teléfono M-7081.

LA SIERRA, SA VENDE BONITA casa situada Séptima entre 8 y 10. Informan 18 No. 6, bajos. Calzada y Línea de 8 a 10 p.m. No informan otra hora.

VENDO CASA DE MODAS, BUEN punto, buena clientela, informan en Blanco 8, entre San Lázaro y Malecón. Preguntar Sr. Alonso.

VENDO CASA EN LA SIERRA, ACAbada de fabricar, portal, sala, comedor, 3 cuartos 2 baños, garage, cocina y traspatio. Informan en la misma. Calle 10 entre 3a. y 5a.

VENDO SANTOS SUAREZ, ELEgante residencia sin estrenar, tres cuartos, garage, cuato con sevicios criados, a la brisa. Véala Mayía Rodríguez entre Carmen y Vista Alegre.

VENDO CASA ALTURAS ALMENdares, media cuadra de Ave. de la Paz, con 4 cuartos, demás comodidades, garage, cuarto y servicio de criados. Teléfono FO-4136 A-8875.

$450. VENDO SOLAR ESQUINA, LUgar céntrico con algo fabricado y un negocio que se puede ampliar; también un solar con facilidades a $1.25 vara. Informes: FO-7140.

REPARTO ALMENDARES

Vendo próximo al Crucero casita con jardín, portal, sala, gabinete gran comedor 2 dormitorios cocina y baño completo; precio ganga $2.800, para verla a todas horas calle 9 y 12 reparto Almendares oficina Sr Alpendre FO-2542

ALMENDARES, PROXIMO CURVA Montalvo, portal, sala, 3 cuartos, lujoso baño, hall, comedor al fondo, garage, 1 cuarto criados, $5.000. Otra portal, sala, 3 cuartos baño, comedor, garage 1 cuarto, $4.300. M-7167

Alturas Buenavista, esquina fraile, jardín, portal, sala, 1 cuarto grande, comedor fondo, baño $1.700; otro Víbora, jardín, portal, sala, 3 cuartos, baño, comedor, nuevas, no están amilladas, $4.300. M-7167

A FABRICAR

Propietarios llamen a Fonollar, casas de 2 y 3 habitaciones, en $2.000, $2.500 y $3.000 caoba, cedro, monolíticos baños y cocina color y modernos, para otras construcciones, precios especiales, fabrique, no compre FO-2356. Vean otra 13 entre 6a. y 7a. Almendares.

GRANDES OPORTUNIDADES PARA RENTA QUINTANA E HIJO

Casas, solares, hipotecas, Chacón 203, bajos, M-8182

VEDADO

Calle 17 vendemos casa moderna 2 plantas independientes, compuesta ca da planta de jardn, portal, sala hall, 6 cuartos, 2 baños intercalados, comedor, cocina y pantry, garage dos cuartos de criados, altos iguales. Costó $108.000. Hoy se regala en 26.500 pesos. M-8182

Vedado calle 13 próximo a Paseo, vendemos chalet moderno 2 plantas, compuesto de jardn, portal, vestíbulo, sala, comedor, cocina y pantriy; 1 cuarto servicio de criados, altos escalera de mármol; recibidor, 5 cuartos, baño completo y terraza. Costó $35.000. Se regala en $11.000. M-8182

Vedado, valle 11 próximo a G, vendemos chalet compuesto de jardín, portal, sala, recibidor, comedor, cocina, y pantry, 3 cuartos criados, garage para 2 máquinas altos, 4 cuartos, baño completo y dos terrazas. Precio: $11.500. M-8182

Vedado, calle 12 próximo a 21 vendemos casa 2 plantas independientes, compuesta cada planta de jardín, portal, sala, 4 cuartos, baño intercalado, comedor cocina y servicios criados, cada planta. Precio; $8.500. Renta $72. M-8182

Vedado calle 4 entre Línea y 17 vendemos casa moderna de esquina, dos plantas independientes, compuesta cada planta de jardín, portal, sala, comedor, 4 cuartos baño completo, 1 cuarto y servicio de criados. Cocina pantry y garage. Precio; $20.000.00.

Habana

Próximo a San Lázaro vendemos edificio moderno 30 casas, 1,000 metros de superficie, renta $700.00 mensuales. Precio: $70.000, Siempre todas las casas están alquiladas. Abundante agua.

Habana próximo a Carlos III vendemos casa moderna 2 plantas independientes, compuesta cada planta de sala, 3 cuartos, baño intercalado, en colores, comedor al fondo, cocina, servicio de criados; patio. Techos monolticos y carpintería de cedro. Renta $90.00. Precio $9.000 M-8182

Habana, próximo a Belascoaín vendemos casa de esquina 2 plantas con comercio. Renta $100. Precio: 12.500 pesos; otra próxima al Palacio Presidencial de 3 plantas moderna con dos comercios Precio: $9.000. Telf.: M-8182.

Reparto Miramar

Vendemos elegante residencia una planta compuesta de jardn, portal, vestíbulo, hall, sala, cerrada, gabinete, 4 amplias habitaciones, 2 baños de gran lujo: gran comedor, cocina y pantry; garage para 2 autos cuartos y servicios de criados patio y traspatio. Precio de oportunidad. M-8182

Reparto Miramar, próximo a la 5a Ave. vendemos chalet estilo Misión, compuesto de muchas comodidades. Precio: $15.000. M-8182

Reparto Almendares

Vendemos elegante chalet, construcción de lujo, compuesto de jardín, portal, sala, gabinete, comedor, cocina y pantry, 1 cuarto y servicio de criados; garage y un gran traspatio. Altos; 5 cuartos, baño de lujo, y terraza. Precio: $9.500 con facilidades de pago, exento de contribución Telf. M-8182

SAN MIGUEL DE LOS BAÑOS

Vendemos o arrendamos casa propia para larga familia también casa de huéspedes esquina de fraile compuesta de 11 cuartos y 7 baños, garage para 4 máquinas, 2 salas y 2 comedores y portal corrido por ambas calles. El que compre esta casa disfrutará de buena salud y ganará dinero. Precio de Oportunidad M-8182

ALTURAS DE ALMENDARES

Vendemos chalet moderno compuesto de jardín, portal sala, comedor, cocina, pantry, 1 cuarto y servicio de criados, garage y traspatio. Altos: 4 cuartos, recibidor, terraza, baño completo. Precio: $8.500. M-8182

Reparto La Sierra

Vendemos casa moderna compuesta de jardín, portal, sala, comedor, 3 cuartos, baño intercalado. Cocina patio y garage. Precio: $6.500. M-8182.

Chacón 203, bajos. M-8182

VENTAS

48 CASAS

INVERSIONES

Vendo y compro casas y solares. Dinero en hipoteca en La Habana y repartos. Mucha reserva, prontitud y honradez en las operaciones. Victoriano Alvarez. FO-3786, 14 y D. Reparto Almendares.

POR $1,450 FABRICO SI TIENE SOlar su casa sala, comedor, tres cuartos, baño intercalado, bañadera empotrada, pasillo, cocina, techos monolíticos, carpintería caoba, no cobramos ni un centavo hasta que estén los techos. Reparaciones a plazos. Iglesias y Coello, Constructores y arquitecto. San Nicolás 1058 A-9685

BONITA CASA R. ALMENDARES

En el punto más céntrico de este reparto calle Quinta No. 39, entre 14 que es la doble línea del tranvía y guagua, próxima al crucero de Playa, todos los días de dos a seis puede Ud. ir a ver esta casa que como regalo se vende en 3,800 pesos, se compone de jardín, portal, sala preciosa, comedor idem, tres cuartos, baño con todas sus piezas, gran cocina de gusto, patio cementado, etc. lista para mudarse a ella. Buena barriada, etc. F. Marins, Empedrado 218. A-7958.

POR EMBARCAR VENDO HERMOsa residencia esquina jardín, portal, sala, gabinete, 4 habitaciones, 2 baños, comedor, toda decorada, cocina, garage, servicios, cuarto criados. Para informes, Santiago Martín. Avenida 9 entre 6 y 7. Ampliación Almendares. Se dan facilidades. No corredores.

VENDO PROGIMO GOBERNACION y Obras Públicas 2 plantas modernas 6x24, sala, saleta(3 cuartos, un apartamento azotea, renta $60, en $6.800, rebajando $1.600 moratoriados. Notaría Smith. M-7081

Eantos Suárez frente tranvía doble línea, vendo una planta con 300 metros, renta $60.00, en $2.800, nada igual, trato directo. Notaría Smith, M-7081

2,600, 2 cuadras Concha y 2 calzada Luyanó, una planta 6x20, portal, sala, recibidor, 2|4, por 4, comedor, baño completo, patio y traspatio. Notaría Smith, M-7081

1,750, Compradores de Luyanó, una cuadra de la Calzada, una planta, citarón, 8x20, portal, sala, 3 cuartos grandes, comedor al fondo, baño, etc. Entrada automóvil. Notaría Smith. M-7081

MIRAMAR: $13,000

Moderna sin estrenar 4 habitaciones, demás. Otra de $9,50, tres habitaciones, garage. Otra residencia, esquina Ave. 7a. $26.000. Gerardo Mauriz. Telf. M-7586. Metropolitana 538.

Se vende esta residencia A LA MEJOR OFERTA. (Situada en Gertrudis y Carlos Manuel, Víbora). Informan: F-2447 y U-1878.

SE VENDEN DOS CHALETS DE una planta acabados fabricar, construcción primera, paredes citarón, pla ca monolítica, marcos caoba, carpintería cedro. Jardín, portal, sala comedor, 3 cuartos, baño, pantry, cocina, cuarto criado, garage, patio y traspatio. Una con biblioteca en alto. Se dan facilidades de pago. Trato directo con compradores. Ave. Central Reparto Kohly, Alturas del río Almendares, antes llegar al tanque. Manzana Gómez Nro. 264

ESTRENELA

Calle 10 entre 9 y 11, Reparto Nicanor del Campo acabo de terminar la casa más linda y cómoda del Reparto lugar especial, fabricación de alta calidad, véala. Informa Abel Rodríguez, 9 esquina a 10. FO-2212

CLIMATOLOGICO

Chalet dos plantas, recién fabricado. Construcción y materiales de primera. Junto al colegio Belén, calle Tres y Calzada Columbia. Véalo por la tarde. Telf. FO-1815.

GANGA, $5,500

Vendo con facilidades pago, casaquinta, sin estrenar, no sujeta a Ley alquileres, estilo colonial, compuesta; gran jardín, con espacio para garage, portal, tres habitaciones, baño en colores, sala, comedor, closets, hall, cuarto y servicios criados y patio muy grande. Véala a todas horas: Avenida Juan Bruno Zayas entre Carmen y Vista Alegre. Informes: A-8382.

PLAYA DE BARACOA

Se vende magnífica y amplia casa, con tres baños de agua dulce y abundante, baño de mar propio, con bote y motol portátil, calle Morúa Delgado Nro. 85. Para más informes llame al FO-2143 y A-6738

49 SOLARES

SOLARES ALMENDARES CALLE A acerca de sombra de 10 y 15 por 47 varas a 275, próximo al tranvía; otro calle B frente a la línea Ampliación de Almendares, Avenida 3a, entre 10 y 11, de 12x46, en 1,300 pesos; otro calle 10 entre Avenidas 9 y 10 a 1.75, calle 8 acera de sombra, una cuadra del tranvía de 10x30 en 700 pesos. Rogelio Valdés. Teléfono A5-0152.

LA SIERRA: PARCELA 11x23 VRS. en $1.500, calle B y 8. Brisa, frente ómnibus y tranvías. Buenas residencias. Facilidades pago. Dueño Teléfono F1-7431.

VENDO HERMOSO SOLAR DE ESquina 22.78x20.63 varas con entronques dentro del solar. Véalo Mayía Rodríguez esq. Carmen. $1,000.00. Teléfono I-3055.

SOLARES A PLAZOS

Reparto «La Floresta», Víbora. Se venden solares al contado y a plazos, con urbanización completa, luz, eléctrica, agua y alcantarillado en cada solar ,atravesado por la Avenida de Acosta, ómnibus Ruta 15. También tenemos muchas propiedades para vender en la Habana y demás Repartos. Fincas rústicas en la Habana y Pinar del Río. Informes: Nueva Floresta Land Co. Banco Canadá 322, A-8875, Admor. Oscar Díaz Ramos.

LA SIERRA: PARCELA 11x23 VRS. en $1.500 calle B y 8, a la brisa; frente ómnibus y tranvías. Buenas residencias. Facilidades pago. Dueño: F1-7341.

SOLARES: ALMENDARES, CALLE A. acera de sombra de 10 y 15 por 47 varas a $2.75, próximo al tranvía. Otro calle B, frente a la línea. Ampliación de Almendares, Avenida 3o., entre 10 y 11, de 12x46, en 1.300 pesos. Otro calle 10 entre Avenidas 9 y 10 a $1.75. Calle 8 acera de sombra, una cuadra del tranvía, de 10x30, en 700 pesos. Rogelio Valdés. A5-0152.

SANTOS SUAREZ CALLE PAZ

Calle Paz cerca Santa Emilia solar de sombra mide 12x47 3 metros de alto, sobre la acera, único sin fabricar tengo otra esquina en Juan Delgado y varias más. José B. Fernández Obrapía 308 M-7430 y M-1506

VENTAS

49 SOLARES

REPARTO MIRAMAR CALLE DOS, entre Primera y Tercera avenidas solares situados sombra y brisa tiene 1.251 varas cada solar se dan en proporción y con facilidades. Propietario señor Colmenares. Oficios número 104, departamento 311 de 3 a 5 p. m.

SOLAR CALLE DE SAN MIGUEL número 955, entre San Francisco y Espada mide 640 por 32.63 metros, lo doy en $4.500.00, deduciendo censo. Propietario señor Colmenares. Oficios 104, departamento 311, de 3 a 5 p. m.

LLEGO EL MOMENTO DE FABRICAR A SU GUSTO LIBRE DE TRIBUTACION SEGUN LA LEY POR DIEZ AÑOS

SOLARES EN GANGA

VEDADO

Calle Paseo solar de esquina de brisa 1,600 metros a $11.00 metro, calle 17 de 12 para la Habana 36x50, esquina fraile a $27.00 metro: calle 23 de 12 para la Habana solar de centro a $16.00; calle 21 próximo a 0 esquina de sombra 1,133 metros a $25.00, también se parcela Informan Quintana e Hijo, Chacón 203 M-8182

REPARTO MIKAMAR

Valle 17 solar de 23x53 a $6.00, próximo a la 5a. Ave. calle 14 solar de 23x58 entre 5a y 7a; a $4.50; calle 18 entre 5a y 7a solar de 23x53 a $4.25; Ave. 7a solar de esquina fraile 29x53 a $5.50; Ave. 3a. solar de esquina sombra a $3.75 también se parcela; Ave. la solar de esquina 29x53 a $4.50. Informan Quintana e Hijo, Chacón 203 M-8182

ALTURAS DE ALMENDARES

Ave. de Bélgica solar de 18x50 único por fabricar, acera de la sombra, muy barato; Ave de Aliados solar de 18x47 a $6.00; Ave. de Almendares solar de 18x47 a $5.50; Ave. de la Tropical, solar de esquina fraile 700 varas a $5.00. Ave. Central solar de 18x47 o más a $4,500. Informan Quintana e Hijo Chacón 203 M-8182

REPARTO LA SIERRA

Calle 6, solar de esquina acera sombra 19 45x24.95 a $5.50; otra parcela de 13.56x25 a $5.50; calle 14 próximo al Crucero 10x46 en $1.800; otra par cela de 12x22 frente al tranvía en $1,700.00. Informes Quintana e Hijo, Chacón 203. M-8182

AMPLIACION ALMENDARES

Calle 12 solar de 26x60 a $1.80 vara otro de 12x46 en $1.800 otro de 14x47 en $1.500; otro Ave 5a entre 9 y 10 mide 14x47 a $3.00; otro de esquina Ave. 5a 37x47 a $1,25. Informan Quintana e Hijo Chacón 203, M-8182

OPOTUNIDAD, VENDEMOS PARCEla 25x20. O la mitad. Alturas Almendares, once entre Catorce y Dieciséis, próximo Crucero Playa y Stadium Tropical, magnífico lugar. Gran esquina, Avenida Mayía Rodríguez y Johnnson. Santos Suárez. Se parcelaría. Véalos. Allí hay letreros. Informamos. Angeles 116.

SOLARES A PLAZOS

FRENTE A LA AVENIDA PORVEnir y frente a la calle D, Reparto Batista; frente a la fábrica de galletas Siré. A 2.00 y 2.50 vara cubana. Solares 8x30, $25.00 y $40.00 entrada y $8.00 y $10.00 mensuales. Informan en la Casa de Ortopedia de F. Carrasco, teléfono M-7519 y F-4018.

CALLE 21 ENTRE L Y M, VEDADO. Inmediato Hotel Nacional, vendo magnífico solar de 21 por 45 metros posición excepcional y precio razonable con facilidades propietario señor Colmenares en Oficios 104, departamento número 311, de 3 a 5 p. m.

REPARTO MIRAMAR. AVENIDA Céspedes. En la prolongación de Quinta Avenida próximo Picadero San José, inmediato Balneario Hijas de Galicia vendo solar 20 metros de frente por 48 fondo, superficie 952 metros a $4.00 metro. Propietario señor Colmenares, Oficios 104, esquina a Lamparilla, departamento 311, de 3 a 5 p. m.

ALMENDARES. CALLE A CERCA 14 sombra, 10x47 varas, $2.25. Buena Vista frente Quinta Avenida 11x38 varas $500. Calle Quinta 10x37 varas $400. Jorge González. Aguiar 206 M-7785.

VEDADO, CALLE 12: 12x28

Vedado calle 21 cerca de la calle 12 solar de 12x27.50 acera de la sombra (330 metros 459 varas) único sin fabricar, José B. Fernández, Obrapía 308. M-7430 y M-1506.

CALLE M ENT. 19 Y 21. VEDADO

Vendo solar de 19 por 50 metros situado a sombra y br.sa lo doy en proporción y con facilidad de pago. Trato con propietario. Sr. Colmenares, en Oficios 104, Departamento 311, de 3 a 5 p.m.

SE VENDEN SOLARES REPARTO Kohly, Alturas del Río Almendares, primer reparto salida puente Almendares, el de mjs porvenir por ser el más próximo al Vedado, por lo saludable por su gran altura y fresco, por su panorama no igualado en ningún reparto, por su hermosa vista al río Almendares. So ares chicos en el Vedado, calle 32 entre 25 y 27 y las esquinas de 30 y 29, 25 y 28 y 27 y 28 próximas a 23. Trato directo con compradores. No se pagan corretajes ni sobre precios. Manzana de Gómez No. 264.

MEDIA MANZANA A $2.00 VARA cuadrada en lo mejor del Reparto Buena Vista, calle 8 y Avenida 9, una cuadra paradero ruta 28. Trato directo con el dueño. Caamaño, Refugio Nro 62 A-7729

SOLAR VIBORA. SE VENDE LA ESquina de Ave. Santa Catalina esquinaa Cortina, 24 varas frente por 23.58 fondo. Informa su dueño Muralla 454.

LOMA DEL MAZO SOLAR DE ESquina Bruno Zayas y O-Farrill 20 por 40 informan M-7342 de 9 a 1 y de 7 a 9 noche.

URGE VENDER. VEDADO, FRENTE Diez y Nueve, 6.228 varas a peso. Miramar, media cuadra Quinta Avenida, 7.000 varas a dos pesos. Directamente: Edificio Metropolitana, Departamentos 231 A-4277.

SE VENDE SOLAR DE ESQUINA, Reparto Palatino Albear y Cuarta de 14.48x30.75 o sean 445.33 varas cubanas. Informan Villegas 209 teléfono M-6025

VENDO BUEN RETIRO STEINhart y Robau esquina de sombra frente a doble línea tranvías terreno para fabricar tres casas 31.25 por 44.82 varas igua' 1.400 varas. Informes su dueño FO-2928

EN LO MEJOR DE MIRAMAR

Solar completo 1251 varas acera de la sombra calle 18 próximo a la séptima Avenida, único por fabricar, terreno sin defecto y rodeado de buenas residencias, su precio es de verdadera ganga. Informes directos al comprador. Sr. Alvarez FO-3786.

Arroyo Arenas

UN MILLON DE METROS

Los vendo con frente a la Carretera Central, y además con nueve kilómetros de carreteras interiores de cemento, terreno llano, alto, y lindando con el río, preciosa vista, facilidades de comunicación. Bueno para Repartos campos de sports, diversiones, etc. Plano e informes: Guillermo del Monte. Habana 264. M-2474.

VENTAS

49 SOLARES

SOLARES

De todas las medidas y precios al alcance de todas las fortunas. Buenas calles y las mejores vías de comunicación. Informes personalmente al comprador.

VICTORIANO ALVAREZ
14 esquina a D. Almendares
FO-3786

50 FINCAS RUSTICAS

FINCA 36 CABALLERIAS FRENTE carretera central (15) casas viviendas tierras llanas, río, frutos menores, palmar, ganado cerdos. Cambio por casas vendo $18.000. Marcial Rodríguez, Amistad 558. M-4896.

5 caballerías

CASA $22.500

Buena finca, buena casa de mampostería, mucho frente carretera asfaltada, árboles, agua, buena tierra, $22.500 a 25 minutos de la Habana, Otra 1|4 caballería, $7.000. Punta Brava, carretera. Gerardo Máriz. Teléfono M-7586. Metropolitan 538.

Caimito: $8,500

1.1|2 caballería carretera, $8.500; otra 4.12 caballería mucha arboleda, muchas palmas, buena tierra; otra Rancho Boyeros, 1 caballería, casa, teléfono, luz, arboleda, regadía $7.000. Otra 30,000 metros, $2,000. Gerardo Máuriz. M-7586. Metropolitan, 538.

14 caballerías $13,500

Carretera Central, $13,500; otra a 500 metros de la Central, 50 caballerías, $15.000. Otra Carretera Central, 110 kilómetros Habana, 75 caballerías, $35.000; otra 150 caballerías carretera central, empastada, río a 70 kilómetros, $95.000. Gerardo Máuriz. M-7586. Metropolitan, 538.

VENDO FRENTE CARRETERA ALE gre finquita fabricada, arboleda, platanal, pozo, precio: $1.600, otra frente carretera, fabricada pozo arboleda. Precio: $1.400. Informa Juan Miguel Fernández.

AVISO. — VENDO FINCA CON 100 mil arrobas de caña o se hace negocio con una casa de vecindad. Diríjase a Lucio Paradela, hotel «El Caracolillo» Avenida Bélgica 660 Telf. A-7400

LOTE DE TERRENO CON Y SIN casa, arboleda, buena tierra, luz, teléfono, 15 mts. Habana véalos. Se alquila chalet dos plantas 5 habitaciones etc. Finca Vega, calle Sol, Arroyo Arenas.

51 ESTABLECIMIENTOS

SE VENDE POR NO PODERLO atender, establecimiento Compraventa muebles, en la Esquina de Toyo, amplio local y buen contrato, poca renta. Informes: Sánchez Monte 1110

GRAN OPORTUNIDAD PARA DOS socios que dispongan de poco dinero. Vendo una barra por la mitad de su valor; no trato con corredores. Belascoaín y Concordia. Bar.

FUENTE DE SODA, VENDO UNA, por tener que embarcar, precio de oportunidad, sil quiere hacer buen negocio, véame, de 8 a 10 p. m. Corrales y Cienfuegos. Remis.

VENDERE MAGNIFICA TINTOREría a plazos en 900 pesos. Renta 15 mensuales, tiene clientela y tiene camión de reparto. Informan en 17 número 112. Teléfono F1-7552.

SE VENDE UNA PEQUEÑA FABRI ca de cigarros. Requiere poco capital. Los cigarros que hace se venden con buen margen de ganancia por no tener competencia. Para informes: Sr. C. Z. Clasificados DIARIO DE LA MARINA.

POR NO PODER ATENDERLA SE vende una casa de modas en Aguila 405, informan en la misma.

CON $1,000 DE CONTADO

y $1.000 a pagar como Ud. quiera, le vendo una buena bodega y con $500 contado le vendo una lechería buena. Informes: Dragones y Amistad, café, Alvarez.

Vendo o cambio

VENTAS

56 MUEBLES Y PRENDAS

JUEGO CUARTO MODERNO $18.00; lunas y bastidor nuevos; el de tres cuerpos, menos de $32; radio mueble $10.00; por pronto embarque. Sitios, No. 74 entre San Nicolás y Rayo.

SEÑORA VENDE VESTIDOS DE LUjo, de calle y de noche, verano y de invierno, talla 34 a 36 y 38, precio $1 adelante. Vista hace fe. Belascoaín 458 lado Escuela de Medicina.

MUEBLES EN GANGA
SALUD 203
Juego de cuarto de 3 cuerpos moderno $40.00, comedor moderno $35. Sala moderno $25.00. Muchos muebles más de uso en ganga.
SALUD 203
Entre Campanario y Lealtad

MUEBLES BUENOS Y BARATOS
Juegos para cuarto, comedor; sala; recibidor etc Todos modelos modernísimos para satisfaceh el gusto más exquisito y muebles garantizados. No pague lujo.
A PLAZOS $150 SEMANAL
Cambie sus muebles usados por nuevos; avise para verlos al U-1360. No cierre trato hasta ver esta casa. Recuérdela.
EL FENIX
Picos Carballino y Compañía.
Neptuno 901 y Soledad
Teléfono U-1360.

MUEBLES EN GANGA
Juegos cuarto: $25.00; idem, tres cuerpos: $40.00; sala: $10.00; comedor, desde $25.00; escaparates: $9.00; con lunas $15.00; mesas correderas, $4.00; aparadores: $6.00; sillas y 2 sillones: $10.00; neveras $10.00; máquinas coser y escribir. Se cambian y se compran toda clase de muebles, pagando más que nadie.
«LA PRINCESA»
San Rafael 575 y 577, entre Escobar y Gervasio. Telf. U-5926

LA CASA INGLESA

Salud 51 antes 9 esq. a Rayo
Maletas y Maletines desde un peso en adelante. Baúles escaparates, bodega, camarote; muebles de todas clases y estilos. Lámparas en estilos variados. Gran surtido en objetos de arte propios para regalos. Compramos, y cambiamos. Una visita y se convencerá. Salud y Rayo. Telf. M-7179.

Visite
LOS TRES HERMANOS
Para Objetos de Arte, Plata, Antigüedades.
PRECIOS DE OCASION
Consulado 160-162
M-3534

MUEBLES A PLAZOS
Construídos con las mejores maderas, estilos modernos y elegantes. Grandes facilidades de pago. Admitimos muebles en cambio. Visítenos y se convencerá: **«Díaz y Chao», Neptuno No. 709 y 710, entre Belascoaín y Lucena. Telf. U-5154.**

MUEBLES A PLAZOS
VEA NUESTRO GRAN SURTIDO EN MUEBLES DE TODAS CLASES
Precios baratísimos
«LA PERLA»
Animas 404, casi esquina a Galiano

MUEBLES BARATOS
Juegos de cuarto 6 piezas $1.00 semanal. Sala $1.00 semanal, comedor, $1.00 semanal. Vea nuestra existencia y calidad y se convenverá. Grandes existencias de las últimas creaciones. Tomamos sus muebles parte pago.
«LA CASA BAHAMONDE»
Monte 674, Figuras y Carmen

LIQUIDACION DE ABRIL
Gran surtido en objetos de Arte, lámparas, alfombras, cuadros, jarrones, figuras de porcelana, bronce y marfil, apliques, candelabros e infinidad de objetos propios para regalos, que liquidamos por todo este mes de abril a precios increíbles.
No se lamente luego, pase ahora y podrá seleccionar a su gusto.
LA PREDILECTA
San Rafael 803 y 805, casi esq. a Oquendo.

VENTAS

56 MUEBLES Y PRENDAS

MUEBLES A PLAZOS
Con grandes facilidades de pago, vea nuestro gran surtido en finos y corrientes. Admitimos muebles a cambio. También alquilamos. Casa Hierro, Compostela y Merced. Teléfono: M-1229

FAMILIA GANGAS MUEBLES
Juego cuarto 3 cuerpos. Chifforober 3 cuerpos, gavetas al centro, finos tiradores y butacón $125.00 a $165.00, otros $98.00, $115.00. Comedor $70.00. Living-room $98.00 San Nicolás 305, entre Neptuno y San Miguel.

CAMAS OPERADOS Y SILLONES de inválido alquilo y compro, toda clase de útiles para profesional y de oficina. Casa Fernández, Neptuno 617, entre Escobar y Gervasio. Telf. U-3322.

MUEBLES EN GANGA
Juegos de cuarto Arte moderno: $4.00 mensuales; comedor, caoba, último estilo: $3.00 mensuales; sala y recibidor, modernísimo: $3.00 mensuales, juego de cuarto tres cuerpos caoba, últimas creaciones: $5.00 mensuales. Precios muy bajos.
«LA EMINENCIA», NEPTUNO 188
Entre Gervasio y Belascoaín. U-2427

PULSERAS Y DIJES
Liquidamos miles de pulseras de oro y dijes de oro y platino con brillantes. Alhajas antiguas y modernas en profusión; cuadros; crucifijos; rosarios de oro; porcelanas antiguas y modernas. Juegos completos de café; té y cubiertería Bandejas; candelabros; jarras y palanganas, todo de plata maciza.
CARBALLAL HERMANOS
San Rafael No. 618, entre Belascoaín y Gervasio. U-5744.

CASA DARRIBA
SE ACABO EL MUNDO
SALUD 53
Juegos cuarto $35; Comedor, $40. Sala $12; escaparates, $10; camas, $3; coquetas, $3; neveras, lámparas, radios, pianos.
MAQUINAS DE COSER, ESCRIBIR MUEBLES DE OFICINA
Regios juegos de despacho renacimiento; cajas de seguridad, contadoras, sillones barberos.
VIDRIERAS, MOSTRADORES ARMATOSTE
SILLAS DE VIENA
NUEVAS Y DE USO
MESAS VITROLITE
EQUIPAJES
NUEVOS Y DE USO
NO COMPRE SIN VER ESTA SU CASA
COMPRO — CAMBIO — VENDO
M-9136

«SOFA-CAMA»
Living Rooms, «Arte Moderno» y «Estilo Inglés»

¡No pague lujo! Del fabricante a sus manos: Mueblería y tapicería «García Espinosa», San Rafael entre Aramburo y Soledad. Nota: Armazones de caoba (no comején)

¡¡OPORTUNIDAD!! JUEGOS DE cuarto, de 8 piezas con elegante butacón, $100.00. ¡Dando y dando! Necesitamos dinero. También chaselongs de imitación piel y juegos tapizados a precios increíbles. Mueblería «García Espinosa», San Rafael entre Aramburo y Soledad.

57 UTILES DE OFICINAS

MAQUINAS ARCHIVOS

BUROS
CAJAS
Pupitres
Materiales de Colegios
DINERO Y JOYAS
Pluses y capas, a $2.00, procedentes de subastas.
"LA HISPANO CUBA"
Monserrate y Parque Zayas
Telf. A-8054

VENDO MAQUINA UNDERWOOD penúltimo tipo modelo 3, carro 12 pulgadas completamente nueva, número pasa tres millones seiscientos mil. Precio $75.00, Campanario 68 altos M-1521.

LA CASA GONZALEZ
MUEBLES DE OFICINA
VENDO Y COMPRO
Burós, bibliotecas, pupitres, sillas giratorias y toda clase de muebles para oficinas
CAJAS DE HIERRO
Archivos, tarjeteros, Kardex, armarios de acero.
MAQUINAS DE ESCRIBIR
Sumar, calcular, mimeógrafos, adresógrafos
Compostela 205 entre Progreso y O-Reilly.
O-Reilly 360, entre Habana y Compostela.
Telfs. M-8638 y M-8081

VENTAS

57 UTILES DE OFICINAS

MAQUINAS ESCRIBIR
«Undervood», «L. C. Smith», «Royal», etc. Reconstruídas en fábrica, con las mismas garantías y apariencia de nuevas. Standard y portátiles. Tambien Sumar, Calcular, Adesógrafos. Servicio certificado. Iguales mensuales. Alquiler, Compra, Venta, Cambios.
TALLERES L. C. SMITH-CORONA
Compostela 360, entre Obrapía y Lamparilla, Teléfono A-7743

59 RADIOS

VENDO RADIO SIN ESTRENAR marca Silvertone, modelo avanzado 1940, de cinco tubos. Precio $28. Teléfono F1-6962.

SE VENDE UN TRASMISOR DE 200 watts, HF-100 final modulación Clase B por 4-46-s también un receptor RME 69 con preselector ,ambos en magníficas condiciones. Informes M-6901 y M-6902 de 8.30 a 11 a.m.

SOLARES ALMENDARES CALLE A acera de sombra de 10 y 15 por 57 varas a 275, próximo al tranvía; otro calle B frente a la línea. Ampliación de Almendares Avenida 3a entre 10 y 11 de 12x46, en 1.300 pesos, otro calle 10 entre Avenidas 9 y 10 a 1.75, calle 8 acera de sombra, una cuadra del tranvía de 10x30 en 700 pesos, Rogelio Valdés. A5-0152

REPARAMOS RADIOS DE TODAS marcas, garantizando el trabajo, precios muy reducidos. Iguales desde 80 cts. mensuales. Vendo radios sin fondo ni fiador «Antena» Aguacate 261 entre Obispo y Obrapía teléfono M-5565

60 INSTRUMENTOS DE MUSICA

VENDO PIANO ALEMAN RIchards con banqueta, llame M-9751 o véalo klm. 16 carretera central a Arroyo Arenas, ómnibus ruta 35.

Gran Oportunidad
Para estudiantes o concertistas de Piano que deseen hacer sus estudios en pianos de calidad. Gran cola, 1/4 cola o vertical, por días o meses, tienen oportunidad de hacerlo en los modernos estudios de «La Internacional», Prado 256, entre Animas y Trocadero. A-6100. Representante de «Bluthner» y «Wurlitzer».

$55.00 VENDE FAMILIA PARTICUlar piano moderno en flamantes condiciones regias voces teclado de marfil blanco. Santa Emilia 158 casi frente al parque de Santos Suárez.

PIANO ALEMAN MARCA «HUPFfer» se vende por no necesitarlo. Está casi nuevo. Hospital Nro. 469 altos entre Neptuno y San Miguel.

VENDO PIANO ALEMAN DE LA acreditada marca «Richard» teclado de marfil magníficas voces, se da barato con facilidades de pago. «El Brillante» Aguila 513

LIQUIDACION DE ABRIL

Enorme surtido en pianos verticales, cuarto cola y baby-grand, europeos y americanos, de absoluta garantía, propios para profesional, persona de gusto o ustudios superiores. Aproveche las enormes gangas que estamos ofreciendo con grandes facilidades de pago. Alquiler desde $2.00. «La Predilecta», San Rafael y Oquendo, al lado del bar.

"LA INTERNACIONAL"
De Prado 256 (frente Hotel Sevilla) vende los mejores pianos europeos y americanos, verticales y de cola. Representantes exclusivos de los famosos pianos «Wurlitzer» y «Bluthner». Facilidades pago. Prado 256 A-6100.

SEÑORA, SI UD. NECESITA COMprar un piano y tiene temor de perder su dinero, venga y véame de 2 a 6 Dragones 53 frente al teatro Martí. Manuel Domínguez experto graduado en la Escuela Danguard de New York.

AFINADORES

AFINE SU PIANO POR $3.00 CON toda garantía y seguridad Manuel Domínguez, afinador mecánico y barnizador de pianos, graduado en la escuela «Vanguard» en New York. Taller de Reparaciones: Dragones entre Prado y Zulueta. Telf. M-3040.

61 DE ANIMALES

GANGA VENDO 5 VACAS DE RAZA, 1 parida y 4 próximas a parir con 5 novillas. Informan 10 de Octubre No. 981 Vbora.

SE VENDEN VACAS RECENTINAS y próximas camión reparto, producción 150 litros. Telf. A-0593.

VENDO POLLITOS CATALANES Y Prymouth Rock, a 25 cts. de un mes; polonas idem un año y una pecera propia para regalo. 17 y 20, Barbería, Vedado.

VACAS

Vendo recentinas y próximas, añojas novillas de raza. Avenida Boyeros y Carretera de Vento. Teléfono I-6139

VENTAS

61 DE ANIMALES

SE VENDE UN MAGNIFICO CACHOrro Doberman-Pinsher, de diez meses, con excelente pedrigre, puede presentarse en exposición. Informes Tel. FO-7441.

VENDO A PRECIO DE SITUACION mulos, carros y arreos de todas clases; caballos, mulos de monta y Pony, 4 potros sementales, 7 y media cuartas, bonito color; 40 mulos criollos domados de mont ay carres cerrados para lecheros y un burro semental criollo; una cesta de mimbre, con sus arreos, montura y una Pony. Domingo Jarro, Marina y Atarés, Jesús del Monte. Telf. X-1876.

62 OBJETOS VARIOS

¡OPORTUNIDAD UNICA!
Pequeño yate, forrado caoba, reciente construcción, 27 pies eslora, cabina 6 literas, fregadero cocina, nevera, motor Ford V 8 importado, reflector, sirena, etc. Muy veloz y económico. Precio único: $675.00. FO-4132 M-1505

MONTE 992 PROXIMO A CASTILLO liquilo varias vidrieras y dos estantes para ropa hecha por estorbar muy barato.

LUNETAS USADAS DE CAOBA PA ra teatros, vendo en todas cantidades. Fernández. Calle 15 No. 655, edado. Telf. F-4503.

VIDRIERAS, CONTADORAS
Vidrieras de todas formas y tamaños; mesa Vitrolite; sillas, banquetas, exprimidores frutas; pásteleras; cajas caudales; neveras ;molino café; picadores carnes; rebanadoras jamón; contadoras National. Compro cambio y vendo.
MAQUINAS DE ESCRIBIR, BUROS
Archivos; tarjeteros; sillas giratorias; libreros, mesas para máquinas. Véame antes de cambiar, comprar o vender sus muebles de oficina, divisiones; mostradores. Casa Cano, Habana 556 y medio entre Teniente Rey y Amargura A-8607.

Dinero-Hipotecas

63 SOLICITUD

PRIMERA HIPOTECA. SE DESEAN tomar $3,000.00 sobre propiedad en el Vedado que vale hoy $20,000, no corredores. Telf. M-2837. Sr. Pous.

TOMO DOS PARTIDAS EN HIPOTEca una cinco mil pesos, otra de mil doscientos, punto céntrico Habana. Informan Departamento 19 pago interés 1 por 100 Sol 468 Lavielle.

$8.000 SE DESEAN TOMAR EN HIpoteca casa de tres plantas en Galiano, renta $450 mensuales en un solo recibo. Telf. F-6818. No corredores.

DINERO
No pierda tiempo. Cuando necesite tomar dinero en hipoteca o pagarés, vea a M. Fernández, San Ignacio 214 Telf. M-9272 de 2 a 5. Operación rápida y absoluta reserva.

64 OFERTAS

DINERO
Sobre joyas en todas cantidades
«LA PERLA»,
Animas No. 404, casi esq. a Galiano
Telf. A-8222

DINERO
Facilito grandes y pequeñas cantidades en primera hipoteca desde el 7 por ciento en adelante, para la Habana y sus barrios. Compro y vendo casas, solares y créditos hipotecarios. Compro y vendo Bonos y Acciones.
Julio C. Granda
Obrapía 33 entre Cuba y Aguiar
Teléfonos: M-5921 y FO-1668

65 BONOS Y VALORES

COMPRO BONOS Y ACCIONES CENtro Gallego y Bancos Gallego y Asturiano, Compañía Cubana Electricidad. Inversiones e inmuebles. Pignoramos. Compro y vendo bonos y acciones de todas Compañías cotizables y no en la Bolsa, Manuel Piñol, Obrapía 116

CAJAS RESERVADAS
Las tenemos en nuestras bóvedas construídas con todos los adelantos modernos y las alquilamos para guardar valores de los interesados. En esta oficina daremos todos los detalles que se deseen.
N. GELATS Y COMPAÑIA
105 Aguiar 108 Esq. a Amargura

PARA LAS DAMAS

67 PELUQUEROS

AVELINO LECOUR PELUQUERO A domicilio melenas 30 cts; peinados artístico 30 cts. corte de pelo caballeros o niños, $25 cts. Permanente desde $1. Telf. U-5364 recorte este anuncio, vale un servicio

68 MASAJISTAS

ELSA BRUNNER Y MARGOT, MAsagistas. Especializadas en el tratamiento para reducir el peso, reformar las líneas, trastornos circulatorios, fracturas, dislocaciones, reumatismo, etc. Estudio anexo a consulta médico. Hay elevador. Rayo 2, apartamento 10: A-4459.

70 INTERES PARA LAS DAMAS

CORTE MODERNO NACIONAL
SISTEMA MENDEZ
Oficial y reconocido de utilidad para la enseñanza pública. Cuando desee aprender a cortar y coser, decídase por el inmejorable y moderno «Sistema Méndez» y aprenderá con facilidad a cortar y coser los modelos más complicados, basados en las últimas modas de París. Su autora y directora Sra. Méndez, garantiza la enseñanza. Clases diarias a domicilio y correspondencia. Moldes a domicilio; se corta y entalla toda clase de prendas. Moralidad. Academia: Campanario 304 esq. Neptuno.

SOMBRERERIA. — MADAME KUZma modelista de principales casas de París y de Viena, avisa a su distinguida clientela empezó otra vez a trabajar, arregla sombreros como siempre modelando a su cabeza, precios económicos Galiano 266 esquina a Neptuno, altos.

PARA LAS DAMAS

70 INTERES PARA LAS DAMAS

VELLOS
Extirpación definitiva de los vellos de la cara, muslos, piernas, etc. Tratamiento garantizado. Seis años de éxitos en Cuba. Sra. Alexander, calle Tercera número 405 entre Dos y Cuatro. Vedado.

EXTIRPACION
Radical del vello y tratamientos faciales por el ultra-moderno y científico método de Vacío-térmico. Turno a horas fijas. Sra. Sánchez, San Nicolás 168 altos, Telf. A-7487.

MODISTA
Rosalía Hernández
San Rafael 804, bajos, esq a Oquendo U-3127
SE CORTAN Y ENTALLAN VESTIDOS DESDE $0.60.
Dobladillo de ojo a:
2 Cts. Vara
Forramos hebillas
Plisados de todos tamaños, bordados, festones y ojetes. Forramos botones.
TENEMOS MENSAJEROS

¡FUERA CANAS! OBTENGA HERMOso color negro, castaño, o rubio, usando tintura «La Favorita». Teñido de cabello $3.00. Estuche $1.00. De venta en todas las farmacias. Depósito: Virtudes 206. Casa «Pilar» Telf. M-9392.

ENSEÑANZAS

75 PROFESORAS - PROFESORES

PROFESORA DE INSTRUCCION: clases a domicilio y en su casa, preparación rápida para ingresos en Institutos, Normales, etc. Ortografía y Aritmética práctica. Teléf. A-4328. Trocadero 205, segundo piso.

POFESOR PARTICULAR DESEA dar clases en idioma Italiano y Alemán. Informes en Manrique 6. Apartado 21, de 6 a 7 p. m.

INGLES - FRANCES. CLASES INdividuales. Instructor graduado escuelas estadounidenses y francesas, con más de 15 años residencia y práctica en ambos países. Enseñanza práctica y rápida. Teléfono M-1303.

El mejor Colegio Moderno Pupilaje ideal
Siguiendo la orientación de los sabios higienistas y pedagogos modernos: hemos establecido nuestra escuela—La verdadera Escuela Nueva — en el lugar más envidiable por su excelente situación y la garantía que ofrece para la salud de los niños. En una preciosa finca de recreo, en la Carretera Central a media hora de la capital, entre San Francisco de Paula y el Cotorro, jardines, excelente agua, parques de recreo, campo de deportes y campos de cultivo. Enseñanza Elemental y Superior. Ingresos en Institutos, Normales. Escuela de Artes y Oficios, etc. Comercio, Idiomas, Mecanografía y Taquigrafía etc. Escuela Militar y Escuela Agrícola y enseñanzas manuales; Escuela Militar Politécnica, Ciudad Infantil «Ntra. Sra. del Carmen», Finca La Caridad, pasado San Francisco de Paula, 5 cts. el viaje por los ómnibus de la ruta 7. Teléfono larga distancia llamando al Cotorro. Oficinas en la Habana, Dominguez Nro. 206, Cerro Telf. A-6456 Llexe a sus niños a pasar un día de campo a nuestra finca, le invitamos a que nos visite.

EMMA BADIA. CONCERTISTA PROfesora, graduada del Juilliard Institute de New ork da clases de piano. Studio: F 501 Vedado. Telf. F-2051

A DOMICILIO TODO POR $6 PREparatorias, ortografía y aritmética, práctica taquigrafía Pitman, piano, tejidos, 2 clases semanales hora y media. Tres horas $10. A-4032. De 2-5.

HAVANA BUSINESS ACADEMY
Profesores y sistemas procedentes de los mejores Business Schools de los Estados Unidos. Elevados standards de enseñanza comercial en inglés y español. **Todos los graduados en nuestro curso secretarial han encontrado empleo bien remunerado. Taquigrafías Pitman y Gregg. Omnibus** Línea 357. F-3043 y Neptuno esquina a Amistad A-6033.

PROFESORA DE 1a Y 2a ENSEñanza Se ofrece para dar clases en su casa y a domicilio. Precios módicos Telf. F-2646

PROFESORA DE INSTRUCCION. Prepara para exámenes. Taquigrafía Mecanografía. Inglés. Clases a domicilio y en su casa. C. 402 esq. 17 Telf. F-2651.

ACADEMIA BRAVO
COLEGIO-ACADEMIA
Ingreso en Ciencias Comerciales, Ingenieros Comercio, Institutos, Normales, Cadetes. Colegio Academia para cursar todos los grados de la Primera Enseñanza. Autcrizado para expedir Certificados para ingresar sin examen en Normales, Hogar, Institutos etc. Clases diurnas y nocturnas para ambos sexos. Profesores graduados y especializados. Servicio de Omnibus a domicilio. Cursos especiales para ingreso en las Escuelas de Ingenieros: Cadetes, Aviación; Taquigrafía; Mecanografía; inglés. Correspondencia; Teneduría: Contabilidad; Práctica de Oficinas. Cuota muy módica. Neptuno y Lucena U-2627. **Cursos especiales para ingreso en la Escuela de Ciencias Comerciales.**

SISTEMA ALEMANY
(MODERNO) CORTE Y COSTURA
Instituto Central: San José 257 entre Aguila y Galiano. Autora y directora: Matilde Alemany Reconocido como el mejor. Adoptado en Escuelas Públicas y Privadas. Edite el uso de plantillas. Vendemos métodos y titulamos. Confeccione sus vestidos.

ENSEÑANZAS

75 PROFESORAS - PROFESORES

GARANTIZO USTED HABLARA INglés pronto. Clases individuales. Gramática lectura, dictado comercial, especialidad para sostener conversación. Prepara para viajes y exámenes. Competente profesora americana. Campanario 454, altos.

INGLES, TAQUIGRAFIA, (INGLEsa y española) Teneduría, Cálculos Mercantiles, Aritmética, Algebra, Caligrafía, Mecanografía y Ortografía; 6 pesos mensuales a domicilio, por el Profesor Francisco Heitzman, Estrella 166, altos. Telf. A5-1822

INGRESO INSTITUTOS Y NORMAles próximos exámenes, Taquigrafía Pitman, Mecanografía al tacto, Enseñanza rápida y eficiente. Profesor Pedrós, de la Normal de Madrid y Universidad Habana 21 Nro. 1021, teléfono F-4124

INGLES
Innecesario ir al Norte para aprenderlo. Con nuestro curso intensivo y clase laboratorio los alumnos adquieren en tres meses conocimientos correspondientes a un año escolar (standards americanos) según demostrado por nuestro sistema de mediciones educaciones. Más de 30 cursos, diurnos y nocturnos. Profesorado americano. Curso intensivo cinco pesos mensuales (dos horas diarias. Curso económico tres pesos. 1 hora diaria) **Havana Business Academy, Línea 257, F-3043 y Neptuno esquina Amistad A-6033.**

ENSEÑANZA: IDIOMA INGLES, ESpecialidad pronunciación, estilo y conversación Rapidez y satisfacción del discípulo. En su domicilio Mrs. Grace, 23 número 1409, bajos, entre 20 y 22, Vedado. Informes: de 1 a y después de las 7 p. m. Clases individuales o de pequeños grupos F-4328.

ESCUELA DE BAILE
Exclusivamente bailes de salón. Son Fox, Tango etc. Se garantiza la enseñanza. Ismael Servelló. Cárdenas Nro 51, segundo piso

INGLES RAPIDO PROFESOR INglés (Londres) enseña correctamente a precios módicos. También prepara para exámenes Instituto Alfred Nanson. Llame teléfono A-6127 Lunes, miércoles y viernes 6.30 8 p.m.

ESTUDIE POR CORREO
La academia «Rabiña», en Neptuno 414, esq. a Manrique, altos M-7849, tiene organizado clases por correspondencia desde hace años habiendo prestado gran beneficio a aquéllos que tienen deseo de prosperar. Estudie las **asignaturas siguientes:** Taquigrafía; Mecanografía; Teneduría. Cálculos Mercantiles; Gramática; Ortografía; Procurador; Química industrial. Inglés. Francés etc. Informes: **Academia «Rabiña». Neptuno, 414. esquina a Manrique. Telf. M-7849.**

THE NEW WAY. NUEVO CURSO científico de Mecanografía por correspondencia, toda la República. Maravillosos ejercicios gimnásticos. Garantizamos 80-100 palabras minuto, en brevísimo tiempo. Maestría completa Diríjase Apartado 2047. Habana.

DESEA UD. APRENDER EL INglés: vea a «Miss May», (inglesa de Liverpool) especial para sostener conversaciones. Prepara para viajes. Neptuno 158, en frente al Cine Encanto.

"SAN ELOY"
Colegio y Academia Fundado en 1907 Primera y Segunda Enseñanza; Preparatoria, Bachillerato; Comercio. Idiomas. Cultura Física. Cursos preparatorios especiales. Admitimos pupilos y medios pupilos y externos. Quinta Menocal. Samá 31. Marianao. Telf FO-7462 Pida Prospectos

ESTUDIOS. BAILES MODERNOS
Tomasín Positivamente enseño con práctica son: Pasodoble; Vals; Blues; Fox; Tangos; Clases todos los días de 9 a m a 11 p.m Clases a domicilio San Nicolás 1008 (moderno) entre Gloria y Misión, 2 cuadras de Monte

76 COLEGIOS

Corte y Costura
ACADEMIA «SANTA TERESA»
Calle 23 No. 151 (Vedado entre 24 y 26 F-5096 Hágase profesora en tres meses Desde la primera clase usted podrá cortar sus vestidos por figurín También clases por correspondencia Pidan la primera lección. incluyendo 2 centavos para franqueo Expedimos títulos

COLEGIO
Santa Teresa
INGRESO AL BACHILLERATO
Enseñanza en inglés y español Primer Grado, $3.00. Segundo $4.00. Tercero y Cuarto $5.00. Quinto y Sexto, $6.00. Séptimo y Octavo $7.00. Autorizado para expedir certificados de Octavo Grado para ingresar en Normales, Institutos, Hogar, etc. Taquigrafía, Mecanografía, Ortografía, Inglés, Correspondencia Comercial, Corte y Costura y Labores Clases de piano Pida prospecto Calle 23 No. 1.511 entre 24 y 26. Vedado. Teléfono F 5096.

77 ACADEMIAS

OBSEQUIO DE LA
ACADEMIA DE COMERCIO
Luis B. Corrales. Establecida en 1889. Enviando $0.15 en sellos recibirán mi Aritmética Mercantil, y por $0.30 más, mi «Ortografía en el Bolsillo», acabada de publicar. Enseñamos Teneduría de Libros, Taquigrafía e Inglés. La Mecanografía $1.00 al mes. Nuestros Títulos los más solicitados. Lealtad 567, entre Salud y Dragones. Telf. A5-1632.

INGLES
Innecesario ir al Norte para aprenderle. Con nuestro curso intensivo y clase laboratorio los alumnos adquieren en tres meses conocimientos correspondientes a un año escolar (standards americanos) según demostrado por nuestro sistema de mediciones educacionales. Más de 30 cursos, diurnos y nocturnos. Profesorado americano. Curso intensivo cinco pesos mensuales (dos hor sadiarias. Curso económico tres pesos. 1 hora diaria) **Havana Business Academy, Línea 257, F-3043 y Neptuno esquina Amistad, A-6033.**

ENSEÑANZAS

77 ACADEMIAS

ACADEMIA DE IDIOMAS ROBERTS. Malecón 153 Telf. M-2124. ¿Desea usted aprender inglés? Compre el método Roberts. Se recomienda por sí solo. Distinción. Eficiencia. Garantía. Cuarta edición: $2.00.

ACADEMIA RABINA
NEPTUNO No. 414 (ALTOS) ESQUINA A MANRIQUE. INGRESO A LAS ESCUELAS DE COMERCIO
Clases individuales, Francés, Inglés y Teneduría, Taquigrafía «Pitman» y «Gregg», Mecanografía, Correspondencia y Aritmética Comercial. TAMBIEN CLASES POR CORRESPONDENCIA. Ingreso en Escuelas de Ingenieros, Arquitectos, y Comercio. Servicio de ómnibus y de internos. Pida prospectos. Expedimos títulos y proveemos de empleo a nuestros graduados.

ALQUILERES

79 HOTELES

HOTEL MIRAMAR FIJE SU RESIdencia en esta prestigiosa casa. Vivirá tranquilo y comerá bien, habitaciones con baño privado a precios económicos. Reservamos habitaciones a familias del interior. Prado 3, esquina Malecón A5-2692

HOTEL REGINA
Industria 410 frente al Capitolio, M-5955. Deseamos hacer saber a todos que debido a la situación actual, de reajuste, ofrecemos un servicio nuevo de hotel a unos precios inigualables. Una persona con comida, desde $43.00. Dos personas con comida, desde $66.00. Excelente comida. Absoluta moralidad. Lujo y limpieza.

HOTEL COLONIAL
SAN MIGUEL 254
Esquina a Galiano. Habitaciones y apartamentos con baño privado y muebles modernos. Magnífico comedor con carta. Elevador día y noche. Precios especiales para huéspedes por mensualidades. Confort y moralidad. Teléfono A-6958.

Hotel Roosevelt
AMISTAD Y SAN MIGUEL
$55.00 Matrimonios con tres excelentes comidas mensuales.
Apartamentos para familias, todos con baño privado. Elevadores día y noche.

HOTEL "VEDADO"
CALLE 19 ESQUINA A M
Residencia excelente, que reúne excepcionales condiciones para vivir con toda comodidad. Frecuente y fácil comunicación con la ciudad y repartos. Esmerado servicio, comida criolla, española y americana. Telf. F-6631.

SU CASA

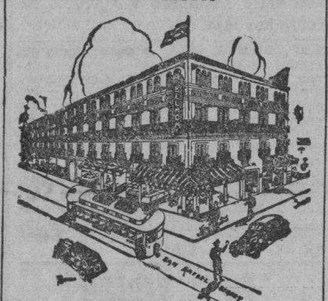

Y la de su familia. El lujosísimo hotel Belmont. El más céntrico de la Ciudad, San Rafael e Industria. Con tres excelentes comidas: **$45.00 matrimonio. Una persona: $30.00.**

HOTEL "ANDINO"
San Lázaro 1218, esquina a M U-2553 Unico en su clase. Moderno, céntrico, amplio, fresco, saludable, frente Universidad. Convine para los que necesitan vivir cerca de los hospitales Calixto García o Mercedes. Habitaciones con baño privado, balcón, hermosa vista, con tres excelentes comidas: 45 pesos, matrimonio. Una persona desde 28 pesos. Clientela escogida. Pensión completa para huéspedes del interior. Precios sin competencia. Esmerado servicio en mesas separadas.

THE SAVOY
F y Quince. Vedado
Telf. F-6616
Situado en un lugar alto del Vedado, con fácil y frecuente comunicación con la ciudad y repartos. Rodeado de jardines, con 600 metros de hermosos portales. Las habitaciones tiene ventiladición directa, teléfono, baño privado, con agua fría y caliente. Precios moderados, incluyendo tres excelentes comidas. El servicio en mesas separadas, para cada familia.

HOTEL "ALCAZAR"
Tiene este hotel muy ventiladas habitaciones todas con baño privado, teléfono y elevador a todas horas, sus precios son económicos, haciéndose arreglos especiales por meses a familias estables incluyendo un exquisito servicio de comida. Cárdenas Nro. 209

SUSCRIBASE Y ANUNCIESE EN EL «DIARIO DE LA MARINA»

ALQUILERES

79 HOTELES

HOTEL «VANDERBILT»
Neptuno 1222. Situado en de la Loma de la Universidad amplias y confortables habitaciones baño privado; agua abundante caliente Atención esmerada. 1223. Conviene para los que tienen vivir cerca del Hospital Calixto García.

"TROTCHA"
En lugar más céntrico del mundo. Amplias y frescas habitaciones con o sin comida, a una cuadra de los baños de mar, tranvías y ómnibus. Calzada y Dos. Vedado. Teléfono F-2383.

HOTEL "IDEAL ROOMING"
Prado 93B, (Por Pasaje)
¿Desea vivir en casa tranquila mejor que en su propia casa? Pues esta gran casa, aunque sea por poco tiempo, es necesidad. Por dentro, la mejor. Si un poco usted la visitó y no encontró habitación, vuelva a visitarla. Hay habitaciones disponibles. Vea la casa y así verá su error. Se construyó el mes hace poco. Se construyó el mejor. No duda. Precios los más económicos. Se exigen referencias de solvencia y pagos

HOTEL CANADA
Villegas y Tejadillo 3 cuadras Parque Central departamentos con baño privado y pendiente con baño privado, no, habitaciones todo servicio, especial limpieza elevador, buen trato.

80 CASAS DE HUESPEDES

«CAMPOMIR», EMPEDRADO 30, si esquina Monserrate. Detrás del Parque Central. Recién abierto. Nuevo dueño. Apartamentos, plios, fresquísimos, claros, con baño, lavamanos. Amuebladas o amueblar. Con o sin comida, y ómnibus por la esquina. Precios económicos. M-3274.

CASA DE HUESPEDES. Galiano 455, entre San José y San Lázaro. Fije su residencia en esta casa; habitaciones, baño interior, agua caliente, excelente comida, ambiente moral absoluta. Teléfono M-3194.

CASA DE HUESPEDES. Ramos (moderno). Expléndidas habitaciones amuebladas desde $15.00 hasta $25.00. Matrimonios, familias. Telf. M-6478.

MANSION ELSA
Lujosa casa familiar, nueva, confortable. Baños lujosos, agua caliente y fría siempre. Comidas a la carta. Apartamentos de 1, 2, 3 habitaciones. Precios moderados. Calzada 104 esquina H. Telf. F-4786, Vedado. Habana.

EN LA «ESQUINA DEL PECAdo» linda habitación con teléfono, vista de moralidad, comida a la española criolla; precio convencional. Teléfono número 403.

«LA EMPERATRIZ» (NUEVO NOMBRE) gran casa para familias, situada en San Rafael y San Miguel se alquilan dos hermosas habitaciones con buena vista en todos los cuartos, excelente comida. San Miguel 205, altos.

CASA DE HUESPEDES «LA PAZ» Monte 213, por Factoría. Frente a la Plaza, mente personas moralidad, habitaciones con balcón. Edificio moderno, comida a la carta. Matrimonio sin hijos. Telf. A-9210

RESIDENCIA FAMILIAR. Prado 266, altos, esquina Animas, departamentos con todo servicio, sala, comedor oliente, para familia numerosa, o a Prado, baño privado otros para matrimonio y hombres solos. M-1

CASA DE HUESPEDES «LA LUna» en Reina 152, esquina Rayo, habitaciones y departamentos con baño ventilados. Baños intercalados, agua caliente. Moralidad absoluta. Comidas variadas. Precios módicos. Teléfono M-6287.

GALIANO No. 404 ALTOS. Apartamento de 3 habitaciones, baño y terraza con comida; otro de 2 habitaciones y baño y balcón y habitaciones, una propia para una sola.

GRAN CASA HUESPEDES La Opera. Galiano 312 esquina a San Miguel. Se alquilan preciosos departamentos frescos y ventilados, balcón a la calle y abonados al comedor. Precios económicos para el verano y caliente, comida española y criolla. Pruebe y se convencerá. Teléfono M-3194 los nuevos dueños.

TELMA RESIDENCIAL
Villegas 466 (entre Muralla y Tejadillo) Inmejorable residencia verano. Fresca como pocas. Todo servicio. Para personas con comida a la carta o a $43.00. Agua fría y caliente en todos los cuartos.

CASA PARA FAMILIAS: PREcios módicos. 251, exclusivamente personas de moralidad. Habitación con balcón a la calle, con toda asistencia. Comidas a la carta inmejorable. En azotea, habitaciones para matrimonio u hombres solos.

**RES

ALQUILERES

APARTAMENTOS

APARTAMENTOS MODERNOS AMUEBLADOS muy frescos, vista a calle e interior. Una y dos habitaciones, sala, comedor, cocina, baño completo. Ele vador. Neptuno 634 (antes 170), entre Oquendo y Gervasio.

MAGNIFICO APARTAMENTO AMUEBLADO sin amueblar con jardín. Teléfono U-1210.

VEDADO. APARTAMENTO CON teléfono (opcional), living-room, habitación, dinette, baño y cocina modernos, servicio de encargada, Calle Ocho esquina a Zapata. Teléfono F-5724.

LO MEJOR VEDADO FRENTE al Parque La Salle, alquilo apartamentos con o sin muebles, baño privado, agua caliente independientes y asistencia. 13 Nro. 607 esquina a F. Teléfono F-4176

EDIFICIO «ARBOS» OQUENDO 1 entre San Rafael y San Miguel. Alquilo apartamentos frescos independientes. Informa en la misma.

VEDADO APARTAMENTO CON cocina grande para familia pequeña sin muebles 1 o 2 habitaciones con baño privado amueblada y con o sin comida. Informan 5a. 467, entre A y Paseo Vedado.

Con baño, todos los cuartos con agua fría y caliente, cocina y cuarto con servicio de criados. Amueblado con lujo. Calle 25, entre A y B., Vedado. Puede verse exclusivamente de 9 de la mañana a 2 de la tarde.

HOTEL DE APARTAMENTOS

8 y 19

1, 2, 3 4 cuartos, cocina; frigidaire

GARAGE, RESTAURANT

Grandes reservas de agua. F-3131

EDIFICIO URSULINAS

REGIDO ESQUINA A SOL

Clase de apartamentos modernos, ideales para matrimonios o reducida familia, con servicios sanitarios completos, luz, agua caliente y fría; situado en lo más céntrico de la ciudad con espléndidas vías de comunicación para toda la capital e interior de la República.

INFORMES EN EL MISMO

PRECIOS MODICOS

Apartamento bajo Nro. 1.

DEPARTAMENTOS

SE ALQUILAN DEPARTAMENTOS de oficinas, muy frescos, en Prado 100, altos de «La Internacional», frente al Parque de Pianos.

AMISTAD 310

Entre San Rafael y San José, se alquilan departamentos y habitaciones con o sin baño. Informes en la misma. Teléfono A-9934.

HABITACIONES

FAMILIA RESPETABLE ALQUILA fresca y hermosa habitación a la brisa del Vedado para persona sola con toda asistencia. Telf. F-7286

CUARTO HABITACION MODERNA con entrada independiente, baño privado y luz. Precio $7.50, solo personas solas. Puerta Cerrada No. 307, Habana.

SE ALQUILAN DOS HABITACIONES amuebladas con todo servicio, agua caliente, claras y frescas; casa particular. Véase Malecón 55, primer piso derecha.

SE ALQUILA HABITACION AMUEBLADA en casa moderna de familia, para persona sola o matrimonio. Estrella No. 355, bajos, entre San Carlos y González.

SE ALQUILA UNA HABITACION amueblada con vista al mar y San Lázaro, baño con agua caliente si lo desea. Malecón 351, bajos izquierda; en la misma se alquila un local para guardar muebles u otras mercancías.

SE ALQUILA AMPLIAS HABITACIONES con todo el servicio central frente 902, Vedado.

SE ALQUILA EN CASA DE FAMILIA una habitación en azotea con baño próximo; extricta moralidad. Virtudes 168, altos.

LO MEJOR VEDADO FRENTE al Parque La Salle alquilo habitación con o sin muebles, baño agua caliente y toda asistencia. Cambiamos impresiones 13 Nro. 607 esquina a F. Teléfono F-4176.

HABITACIONES CERCA UNIVERSIDAD se cede lujosa habitación con baño y asistencia a matrimonio o a dos solas; se cambian referencias. Informan Telf. U-1349

SAN LAZARO Nro 1217 2o PISO EN casa de familia se alquila habitación con toda asistencia a hombres solos o matrimonio sin niños.

SEGURA 5 SE ALQUILAN AL habitaciones todo servicio, baratas, con entradas accesorias y almacenes; pueden ser separadas.

OFICIOS 258 CASA 4FAMILIA Fácilmente se alquila una linda habitación con o sin muebles con comida, agua caliente Teléfono A-4662

SE ALQUILAN AMPLIAS HABITACIONES con o sin muebles con baño privado, limpieza y teléfono, gas, timbre y agua fría y caliente día y noche. Muebles modernos Precios módicos. Reina 110 (moderno) entre Belascoaín y Rayo.

CAMPOAMOR

HOSPOSTELA 603 (MODERNO)

ENTRE SOL Y LUZ

Habitación con baño desde **$15**

Habitación con baño y comida, desde **$30**

INFORMES: TELF. A-7350

EDIFICIO «CUBA» SEIS PISOS. Reparado No. 42 antiguo. 360 entre Habana y Compostela. Se alquilan amplias y ventiladas habitaciones, muy baratas, con lavabos, luz toda la noche. Higiene y moralidad. Telf. M-5113.

NAVES - LOCALES

SE ALQUILA NAVE NUEVA DE 460 metros con altos, entrada por dos calles, muy clara y ventilada, Márquez 154, media cuadra de Belascoaín del Cerro y una del parque. Informan en la misma.

LOCAL EN LO MAS CENTRICO de la Habana, Propio cualquier giro de pequeña escala. Contrato, arbitrios, vidrieras, contadora, todo por $500.00. Sr. Fernández. Teléfono A-8566.

SE PARA LECHERIA: REVISTERIA esquina Alcantarilla. Informan la misma.

LOCAL MODERNO Se alquila local Corrales No. 759, entre los 4 Caminos y Mercado Unión, de granito propio para industria. Informan Corrales 308.

SE ALQUILA UNA NAVE PROPIA para industria, mide 15x14. Zanja 308, la llave en la bodega. Informan Industria 308.

SE ALQUILA LOCAL PROPIO PARA ESTABLECIMIENTO. Bajos de San Lázaro 154, servasio. Se alquila. Precio: $40.00. Llave en la bodega. Informan Cristino Cacheiro. A-7780.

SE ALQUILA CASA PARA BODEGA O cualquier clase, Zapata esquina a 4, Vedado. Informan Telf.

ALQUILERES

85 NAVES - LOCALES

SE ALQUILA UNA AMPLIA Y VENTILADA nave con unos 500 metros, de mampostería y azotea. Sitios 664 entre Arbol Seco y Subirana. Informan en la misma.

SE ALQUILA

Dos naves mil metros otra de quinientos cerca Belascoaín, Infanta Carlos III. Informa La Vinatera: Arbol Seco y Peñalver.

AMISTAD 310

entre San Rafael y San José. Se alquila nave más de 500 metros cuadrados, 3 puertas calle. Se cede a primera oferta. Informan en la misma y A-9934.

NAVE DE 600 METROS SITUADA en Serafines 55 esquina a Dolores, se alquila en muy ventajosas condiciones para depósito o industria menor. Informes: M-1591 y FO-2551

ALQUILO MONTE 808, BAJOS CUATRO Caminos, al lado del City Bank, amplio local para establecimiento Informan en el mismo y por el F-6783

SE ALQUILA LA MITAD DE UN LOCAL moderno, con vidriera, ideal para óptica, efectos fotográficos, quirúrgicos o venta y taller de refrigeración Aguacate 261 entre Obispo y Obrapía.

SE ALQUILA LOCAL CONTIGUO AL Prado, propio para salón de Belleza, con sillones, secadores eléctricos, cortinas etc. Renta $65 al mes. Para más informes Mendoza y Cía. Obispo 63, Telf. M-6921.

SE ALQUILAN LAS TRES MODERNAS naves con techo de acero y asbeto gran puntal, cubren una superficie de 1,200 metros cuadrados. Informan departamento 210 Aguiar 361 edificio Trust Company.

87 HABANA

ALQUILO MODERNOS PISOS EN Aramburu 113 entre San Lázaro y Animas. Sala, comedor, dos y tres habitaciones, baño y cocina. Informan en el 107.

SE ALQUILA AVENIDA MENOCAL 1155 esquina a Llinás, una casa alta, sala, comedor, tres cuartos baño intercalado, cuarto y servicio criados Informes teléfono I-5021

ALQUILO AMPLIOS ALTOS CON cordia 53 entre Galiano y Aguila, sitio comercial, abundante agua motor, llaves zapatería también alquilo Rastro 259 y Oquendo 109 rebajada.

CONSULADO EN CASA PARTICULAR desea familia formal para mandarle comida; tamal, croquetas, bacalao a la vizcaina, papas rellenas mariscos, Esmerada limpieza y hora fija. Telf. M-3376

AGUIAR 52, ALQUILO SEGUNDO PISO, a una cuadra del Palacio Presidencial, con sala, comedor, dos habitaciones y servicios modernos. Llave Bodega. Informes Teléfono U-1508.

LAGUNAS 365, ENTRE BELASCOAIN y Gervasio: Sala, saleta, gabinete, comedor, seis cuartos, dos baños, dos cuartos de criados y servicio. Ultimo precio $60.00. Teléf. M-3763.

ESCOBAR 118. MODERNA, SEGUNDO piso; sala, saleta, tres cuartos, baño intercalado, servicio de criados; llave, puede verse 9 a 11 y 1 a 5. Informes: M-6068.

ALQUILO $40.00, SEGUNDO PISO: Villegas 115 entre Progreso y O-Reilly con sala, saleta, tres habitaciones, baño intercalado, comedor, cocina, cuarto y servicio de criados. Informan primer piso.

ESTRELLA ENTRE XIFRE Y PLASENCIA (altos Centro Escolar José María Zayas), con sala, comedor, tres habitaciones, baño, cocina, cuarto y servicio criados. Llave: encargado Informan A-7842.

ALQUILO: $45.00 CASA MODERNA, San Rafael No. 511 altos entre Lealtad y Escobar: Sala, 3 habitaciones, baño intercalado, comedor, cocina, servicio criados. Informes: Leyte-Vidal. Teléfono M-2222.

ALQUILO $34.00. SAN RAFAEL NUMERO 1155, altos, entre Basarrate y Mazón. Balcón, sala, comedor, 5 habitaciones, baño, cocina, servicios de criados. Informes: Leyte-Vidal, Teléfono M-2222.

ALQUILO CASITA INDEPENDIENTE. Franco 255 casi esquina Desagüe. Sala, cuarto, patio, cocina, servicio. 18 pesos, Ley Alquileres, Llaves Desagüe 155 casi esquina Oquendo.

GALIANO Y ZANJA, ALTOS DE

«El Gato Negro». Se alquila el tercer piso de esta moderna casa, acabada de construir: sala, comedor, 2 habitaciones, baño intercalado, cocina y servicios. Llave en los bajos. Informes: Cacheiro. A-7780.

ALQUILO ESTRELLA 55, ALTOS entre Aguila y Angeles, casa moderna, amplia, fresca: Sala, saleta, cuatro habitaciones, baño intercalado, comedor fondo cocina, baño servidumbre; abierta 3 a 5. Informes Teléfono F-5993. Cuevas.

SE ALQUILA LA CASA FLORIDA 106 entre Vives y Esperanza. Sala, saleta, 4 cuartos, comedor al fondo, baño y cocina, precio $30.00. Informes M-1373.

ALQUILO ALTOS MODERNOS. DE sagüe 201, 205, esquina Franco. Sala, recibidor, 3 habitaciones, comedor, baño, patios, cocina, agua día y noche. Precio Ley Alquileres. Llaves Desagüe 155 casi esquina Oquendo.

ALQUILO CASA UNA PLANTA DE sagüe 167 entre Oquendo y Franco. Sala, comedor, dos grandes cuartos, baño, patio, cocina. 23 pesos por Ley Alquileres. Llave Desagüe 155 casi esquina Oquendo.

SE ALQUILAN LOS BAJOS DE

Lealtad 120, entre Animas y Lagunas. Sala, recibidor, comedor cuatro cuartos y baño familia, cuarto de criados con su servicio, cuarto de escritorio, cocina, etc., todo a base de grande .Precio: 100 pesos. Informan en la misma.

MODERNOS BAJOS A $25 Y $13.

Alquilo a 10 minutos Parque Central sala, comedor, 4 cuartos baño intercalado con 2 cuartos, $13; Justicia esquina Arango una cuadra Calzada Concha Informan bodega.

ESTEVEZ 15 A MEDIA CUADRA DE

Monte, se alquila un bonito segundo piso, sala, dos habitaciones, baño intercalado, comedor, cocina, agua impulsada Abierto de 2 a 5

ALQUILO NEPTUNO 1216 BAJOS, una cuadra de la Universidad sala recibidor, tres cuartos, baño intercalado, comedor al fondo cocina Telf. F-4551

ALQUILO: SAN LAZARO 410 BAJOS, entre Manrique y Campanario, sala, recibidor, comedor, cuatro habitaciones, baño, etc. Informan: Telf. I-5936.

SE ALQUILAN LOS ALTOS Y LOS bajos de Sitios 505, cada planta 3 habitaciones, sala, comedor, cocina y baño intercalado, la llave en la bodega. Informes M-1916.

EDIFICIO «AGUILA»

Calle Aguila esq. a Apodaca, lujoso apartamneto planta baja, compuesto de sala, comedor, tres habitaciones, baño intercalado, cocina y servicio de criados y patio. Informan Aguila No. 814. Telf. M. 3448.

SITIOS 204 ESQ. CAMPANARIO

Planta baja, compuesto de sala, recibidor, tres habitaciones, baño intercalado, comedor cocina, servicios de criados y patio. Informan Aguila No. 814. Telf. M-3448.

MAGNIFICOS BAJOS DE ESQUINA, propio para médico u oficinas: Antesala, sala, 3|4, corrientes, lavabo, baño completo. Lealtad 152, esquina Animas, de 10 a 7.

ALQUILERES

87 HABANA

SE ALQUILA OQUENDO NRO 305, sala, recibidor, 4 cuartos, baño intercalado, comedor, cocina y servicios de criados. Informan A-0384

SE ALQUILAN

Los bajos de Picota 174, con sala, cinco cuartos, comedor, baño completo ,cocina, cuarto y servicio de criados. Llaves en la misma. Informes por teléfono: A-9539.

SE ALQUILA EL PRIMER PISO DE la moderna y fresca casa, sita en Cienfuegos 114 entre Gloria y Apodaca. Las llaves en la misma de 3 a 5 Informan F-2078

CONCORDIA 410 ALQUILO AMPLIOS y frescos bajos zaguán, sala, recibidor, cinco cuartos, baño, comedor al fondo, cuarto y servicio de criada, patio y traspatio. Telf. F-4032

SE ALQUILA EL 2o PISO DE ANIMAS 160 sala, comedor, 3 habitaciones, baño y cuarto y baño de criados. Informan F-6783

SAN LAZARO 320 ENTRE SAN Nicolás y Galiano. Agua nunca falta, fría y caliente, solo quedan: Bajos, Principal, y 2o piso sala, comedor, 2 cuartos, baño lujo, cocina, servicios criados, $43,$45, $47. Encargado allí. Informes M-2863 y F-3131.

ALQUILO A UNA CUADRA DE LA Universidad amplio 2do piso compuesto de sala, terraza, 4|4, dos baños y demás comodidades. Informan en el 1er. Piso. Telf. U-3946.

ALQUILO MODERNOS BAJOS SAN Lázaro 510, sala, recibidor, 4 cuartos, baño intercalado, sala, comedor, cuarto servicio criados. Verla de 2 a 5 p.m

CONSULADO NUMERO 30, ESQUINA a Genios. Se alquila moderno piso alto: recibidor, sala, comedor, dos cuartos con closets, servicios de criados Informes en la misma.

MORRO 12, A UNA CUADRA DEL Prado. Se alquila moderno piso alto: recibidor, sala, comedor, tres cuartos, baño completo intercalado, cuarto y servicio de criados. Informes en la misma, de 1 a 5 p. m.

CARLOS III NUM. 603

Casa en lo más alto de la Habana, compuesta de zaguán, recibidor, sala, 6 grandes cuartos con 2 baños, comedor al fondo, a un patio privado, garage para 2 máquinas con cuarto grande para chofer con su baño. Informan en la misma y Teléf. U-3281; precio 80 pesos.

SAN LAZARO 905

Espléndido segundo piso con cuatro cuartos, baño intercalado y todo el confort modrno. Frente al costado de Hatuey Park. Hermosa vista al Golfo. Informes en la misma y por los teléfonos A-6854 y F-4062

NUEVA DEL PILAR ESQUINA A Arroyo, muy cómodos y económicas casitas, cerca del Mercado Unico, sala, saleta, dos habitaciones, etc. Informes mismo edicio Nro 214, altos.

88 VEDADO

EDIFICIO SANTEIRO CALLE G ENtre 25 y 27 Vedado, Se alquila un apartamento compuesto de salón, 2 cuartos, baño intercalado, hall central, pantry, cocina, servicio de criados y dos terrazas. Puede verse a todas horas. Informes el encargado teléfono F-7410

SE ALQUILAN LOS ALTOS DE LA calle 11 número 1.015 a tres cuadras de la Normal de Kindergarten, con terraza, sala, comedor, cuatro hermosos cuartos, baño intercalado; cuarto servicio de criados y garage. La llave e informes en los bajos. Puede verse a todas horas.

ALQUILO: ACABADO DE REEDIFIcar. Departamento fondo, Linea No. 110, entre L y M, bajos: Sala, comedor, baño intercalado, 3 habitaciones, cocina, cuarto, servicios criados. Informes: Leyte-Vidal. Teléf. M-2222.

ALQUILO VEDADO 23 ENTRE 18 y 20, chalet acabado fabricar planta baja. Portal, sala, 3 cuartos, biblioteca, comedor, baño intercalado, cocina gas, cuarto con servicio criados, garage. Verla 12 a 6. U-3094.

ALQUILO BAJOS, SALA, ANTESAla, siete cuartos, dos baños, comedor, pantry, cocina, cuartos criados, garage. Baños 52, esquina 3a., Vedado. F-5230.

19 No. 1208 ENTRE 18 20, VEDADO, jardín, sala, comedor, tres grandes habitaciones, baño de lujo, cocina, garage. Puede verse de 3 a 6 p.m.

VEDADO. CALLE 8 Nro. 514 ENTRE 21 y 23 alquilo casa chica con portal, sala, tres cuartos, baño intercalado, comedor cocina baño para criados.

SE ALQUILA VEDADO 14 NUMERO 255, entre 17 y 19, 4 cuartos, cuarto criado, garage y demás comodidades, Precio: $50.00

EN J. Y CALZADA ALQUILO UN moderno y lujoso apartamento alto de 4 habitaciones, terraza cerrada, sala, comedor, garage y demás comodidades. F-5368

EN ONCE 159 ENTRE L Y K, ALquilo modernos altos con terraza, sala, comedor, 4 habitaciones, lujoso baño, garage, etc. Informes en el 161

SE ALQUILA ESPACIOSA CASA DE dos plantas propia para Embajada o legación con hermoso salón de recepciones, puede verse de 8 a.m. a 5 p.m. Novena Nro. 752 esquina a Paseo, informes Telf. A-0395 hijos de Severiano Jorge y Cía.

89 CERRO y PALATINO

CERRO. — SE ALQUILAN LOS ALtos Salvador Nro. 164, Sala saleta, recibidor 4 cuartos, comedor al fondo doble servicio y cuarto de criados. Precio legal: $38.00 informes en los bajos.

SE ALQUILAN LOS BAJOS DE VElarde 255 Cerro, casi esquina Primelles $17.00, Rebajada, los espléndidos altos Primelles 452, izquierda, esquina Velarde en $25.00. Rebajada. Llaves badega .Fianza un mes, pago adelantado. Teléfono M-1139.

MAXIMO GOMEZ 1269

Planta baja, compuesta de sala dos habitaciones, baño intercalado, comedor, cocina y patio. Inf. Aguila No. 814. Telf. M-3448.

90 MARIANAO - REPARTOS

ALQUILO HERMOSA CASA, JARdín, portal, sala, saleta, cuatro cuartos, baño intercalado, hall, comedor, despensa, pantry, cocina, cuarto criados, servicios y garage. Véase Calle 4 entre 1a. y 3a., La Sierra.

AMPLIACION DE ALMENDARES: Calle Diez entre Ave. 10 y 11. Alquilo precioso chalet dos plantas, sala, comedor, tre scuartos ,closets, garage, etc. Precio $37.00. Informan: Aguiar 107, bajos. Exígense referencias.

AVENIDA CONSULADO ENTRE D y E, Almendares. En $35: Jardín, portal, sala, tre scuartos, comedor, dos baños, garage; llaves e informes D y 18. FO-2045. A-6951. O-Reilly 309. Sr. Piñeiro.

MIRAMAR: ALQUILO PRECIOSO chalet nuevo calle 14 entre 5a. y 3a.; portal, sala, saleta, recibidor, comedor, pantry, cocina y servicio de criados, garage, cuarto chofer. Altos: 4 cuartos, 2 baños, closets. Informan al FO-2861.

18 ENTRE E Y F, AMPLIACION DE Almendares. Jardín, portal, sala, comedor, tres habitaciones, baño, cocina, patio, garage cuarto y servicios criados. Puede verse a todas horas.

ALQUILO PARA PERSONAS GUSTO cómodo chalet dos plantas, treinta entre 3a. y 5a., Miramar. Jardín, portal, sala, comedor, pantry, cocina, cuartos, baños, criados, garage, cuarto chauffeur, baño visitas, 6 habitaciones familia, tres baños, terrazas etc. Preparado contra mosquitos.—Aguilera, Mercaderes 213. M-8628 y U-6509.

LA SIERRA, PRIMERA ENTRE 6 y 8, número 36, alquilo moderno chalet con todas comodidades. Cuartos altos, fresquísimos. Espléndido traspatio. Omnibus ruta 30 esquina. Precio $60. Informa F1-7431.

HOMENAJE NACIONAL

Al Dr. José Ignacio Rivero

Director del DIARIO DE LA MARINA

POR SU LABOR DE 20 AÑOS EN DEFENSA DEL PAIS Y DE TODAS SUS CLASES SOCIALES

EL 30 DE ABRIL

A las cuatro p. m., en los Campos de Deportes del Colegio de Belén, en Marianao.

Los tickets para el acto están de venta en las Administraciones del DIARIO DE LA MARINA, «Avance» y Anuncios Clasificados del DIARIO, Teniente Rey, entre Prado y Zulueta.

PRECIO: $1.00

COMITE GESTOR.

ALQUILERES

90 MARIANAO - REPARTOS

SE ALQUILA EN MIRAMAR, ESpléndida residencia, olujosamente amueblada, portal, hall, living doom, comedor cuatro cuartos, tres baños, garage para cuatro máquinas cuarto de criados. Radio, vajilla, frigidaire, $230 alquiler. F-2880

SE ALQUILAN CASITAS ACABADAS de fabricar en F y Consulado, Almendares, Ruta 30. Informan Teléfono FO-2532. Edificio «Moro».

CONCEPCION ENTRE GENERAL Lee y Maceo. Quemados de Marianao, portal, sala, 2 cuartos, baño moderno y cocina. Llave al lado. Informes M-2863 y F-3131.

91 JESUS DEL MONTE - VIBORA

VIBORA ALQUILO AMPLIOS ALTOS Loma Chaple 16, sala, saleta 5 cuartos, servicios, terraza, 15 metros calzada muy fresca abundante agua motor llaves bajos, rebajada.

SE ALQUILA AMUEBLADA LA CAsa Buenaventura 555 entre Concepción y San Francisco; 4 cuartos, todas comodidades, Teléfono X-3210 informan.

DIEZ DE OCTUBRE 515, ALTOS; dos cuadras de la Parroquia Jesús del Monte. Terraza, sala, cuatro amplias habitaciones, lujoso baño intercalado, comedor, etc., cuarto y servicio criados. La están pintando. Casa moderna. Teléfono U-1428.

ALQUILO: SAN MARIANO 255 ENtre Luz Caballero y Bruno Zayas; Portay, sala, hall, 8 cuartos bajos, 1 alto, comedor, 2 cuartos baño completos, cocina para gas y carbón, servicio criados, garage, jardines, arboleda. Informan la misma 9 a 12 1 a 5.

$17.00 CON JARDIN, SALA, COMEdor, cuarto, lavabo, cocina, baño y patio. Dolores 159, entre San Lázafo y San Anastasio, Víbora. Vías, carro y guaguas. Sr. González. X-2784.

SANTA CATALINA ESTE 203, ENtre Lawton y Armas, sala, comedor, cinco habitaciones, baño, cocina, patio, servicio criados. The Trust Company of Cuba, Obispo 257, M-6917. Puede verse a todas horas.

AVISO

Si necesita vivir casa fresca y confortable vea con rapidez las que acaban de construir en San Mariano esquina a Porvenir. Hay casas grandes y chiquitas todas confortables, agua abundante a cualquier hora, cocina de carbón, gas, agua caliente en todos servicios, instalación eléctrica para todos, gran portal a la brisa. Ruta 25 deja en la puerta, verlas de 10 a 12 a.m

92 SANTOS SUAREZ - MENDOZA

SE ALQUILAN CASITAS NUEVAS. Serafines 208 casi esquina a Flores Jesús del Monte. Informan en la misma 210

GENERAL LEE, 306 (SANTOS SUArez). Portal, sala, 4 cuartos, hall, comedor, 1 cuarto y servicio criado; terraza; garage. Puede verse a todas horas; la llave al lado 308. Informan Reforma 658, altos, de 7 a 8 p.m.

CONCEJAL VEIGA 102, ESQUINA Luis Estévez. Jardín, portal, sala, tres habitaciones, comedor, cocina, baño, terraza, sótanos. Puede verse a todas horas.

ACABADA DE FABRICAR CARMEN 606, casi esquina Mayía Rodríguez, jardín, portal, sala, comedor, 3 cuartos, baño intercalado, cocina, lavadero baño auxiliar, Ruta 15. F-4244.

ALQUILO BAJOS, LO MEJOR DE Santos Suárez, San Bernardino 324 entre San Julio y Durege, a una cuadra tranvías: Sala; saleta; 4 cuartos; gran patio. Llaves bodega.

94 LAWTON - BATISTA

ALQUILO ALTOS MODERNOS DOlores 456, entre 9a y 10a una cuadra vias comunicación, terraza, sala, 2 cuartos, servicio comedor y cocina, abundante agua, $20 informes en la misma de 4 a 55

98 ALQUILERES VARIOS

SANTA FE SE ALQUILA PARA temporada o por año casa amueblada acabada pintar, baño azulejos, agua y luz, media cuadra mar, ganga en $150. Informes Telf. F1-7462

SU HOGAR POR MODICO PRECIO en plena Playa. Casa para familias decentes «Miguel Andrés» calle Primera Nro. 66 habitaciones confortables, amuebladas, comidas y servicio. Por días, semanas o meses según le convenga. Informes. Reina No. 202, altos, esquina a San Nicolás los domingos en la Playa

EN LA PLAYA DE COJIMAR

Se alquila la planta principal del edificio villa «Pedralbes» que consta de sala, gran hall, 7 habitaciones, dos baños, comedor, cocina, etc. Es una magnífica residencia qué reúne todo el confort deseable, circundada de un hermoso parque con bellísimas palmas y arboleda, con una verja de hierro con la portada frente a la calzada y al mar, donde el aire que allí se disfruta es purísimo, muy recomendable, principalmente para la salud de los niños, tanto en las temporadas de verano, como de invierno. Se alquilan también espléndidos apartamentos con cuarto de baño, etc., a precios muy económicos. Para informes: Joaquín Boada. Telf. F-5956.

ALQUILO O PERMUTO CASA EN la playa de Santa Fe, con todos los servicios modernos y garage. Informan por el teléfono 5 de Bauta.

SE SOLICITAN

99 SOLICITUD DE ALQUILERES

SRES. PROPIETARIOS

Necesitamos casas, Apartamentos con o sin muebles, disponibles o próximos a desocuparse. Gran demanda. También ventas, arrendamientos, fincas rústicas, casas. Llámenos: «Bolsa de Contratación» Cuba 209 M-6961 M-6962.

SE SOLICITAN

100 PERSONAS DE IGNORADO PARADERO

SE RUEGA A LA PERSONA QUE conozca la residencia de José Quintero Mosquera, natural de Sanameda de los Angeles, informe a su hermana Estrella Quinteiro Mosquera en vapor «Orinoco».

101 PERDIDAS

SE HA EXTRAVIADO EN O CERCA del teatro Fausto, domingo noche Abril 16 anillo de matrimonio de platino y brillantes. Se gratificará generosamente al que lo devuelva. Aguiar 310 Chase National Bank.

102 AGENCIAS - COLOCACIONES

«LA AMERICANA» F-2524 23 407 EN tre J e I para hombres y mujeres del país y extranjeros criadas, criados niñeras, cocineros, cocineras, choferes pinches, camareros, dependientes, fregadores, lavanderas, mensajeros, serenos F-2524

LA COMERCIAL M-1149 AGUILA 759 y Monte para hombres y mujeres del país y extranjeros criadas, niñeras, criados, choferes, camareros dependientes, cocineros, cocineras, fregadores, pinches, lavanderas, repartidores cantinas, porteros.

"LA HABANERA" U-1880

Neptuno y Espada, servimos con numeroso personal de hombres y mujeres, de confianza, cocineras, criadas, manejadoras, mensajeros, pinches, cocineros, serenos personal por horas. Sirvientes a Clínicas U-1880

LA MATANCERA: A-7740

Servimos para cualquier parte de la Habana y repartos servidumbre de ambos sexos del país y extranjeros con referencias, servicio rápido. Sol 465 entre Egido y Villegas.

«LA OTILIA» DOMESTIC EMPLOYment Agency, Señora: cuando usted necesite criado, criada, cocinero, cocinera, manejadora, chofer, lavandera, jardinero, mensajero, nurse housekeeper etc. Calle K No 361 entre 19 y 21 Telf. F-4806.

AGENCIA «BEERS»

(Desde hace 33 años). Tenemos institutrices, empleados de oficina, cocineros, criados, manejadoras, choferes, jardineros, etc. Los cuales conocemos hace años, San Ignacio 54, Plaza de la Catedral: M-7730.

M-6961

«Bolsa de Contratación»

Tenemos toda clase de servidumbre cuidadosamente identificada. Nos esforzamos honradamente investigando moralidad y referencias previamente. Abierto los domingos, Cuba No. 209 entre Empedrado y O-Reilly.

103 CRIADAS - CRIADOS

SE SOLICITA CRIADA DE MAS DE 18 años que duerma en la colocación, $7.00 y uniforme. Teléf. U-5550. Carlos III, 651 esquina Oquendo.

SE SOLICITA CRIADA ESPAÑOLA de mediana edad, que sepa servir bien la mesa y tenga referencias. 18 pesos. Vedado, calle 15 No. 802, entre 2 y 4.

SE DESEA UNA CRIADA DE MAnos práctica en el oficio y que sepa lavar y planchar ropa fina, que tenga referencias, buen sueldo y uniformes. Calle 15 No. 912 entre 6 y 8.

CRIADAS Y MANEJADORAS

Con buena presencia y referencias solicitamos criadas de mano y manejadoras. Colocadas inmediatamente de presentarse. Abierto los domingos. Bolsa de Contratación. Cuba No. 209 Teléfono M-6961.

104 COCINERAS Y COCINEROS

SOLICITO ESPAÑOLA JOVEN BUEna cocinera con referencias casa de familia; sueldo: 20 pesos. FO-3249.

SE SOLICITA SEÑORA DE MEDIAna edad para cocinar y ayudar a la limpieza. Chaple 51, Víbora.

SE SOLICITA COCINERA REPOSTEra, de mediana edad, que tenga buenas referencias, 20 pesos. Calle 15 No. 802, entre 2 y 4. Venga de 8 a 12 de la mañana.

107 INSTITUTRIZ

SE SOLICITA PARA UNA SEÑORA sola criada de manos, joven, moral, sin compromisos, con carta de referencias buenas. Duerma colocación Calzada 914 esquina 8, Vedado.

109 COSTURERAS y MODISTAS

SE SOLICITAN BORDADORAS A mano para trabajos finos y de canastilla. Traigan muestra. Almacenes Bellita. Neptuno y Amistad; por Neptuno, primer piso; de 3 a 5.

SE SOLICITA COSTURERA QUE sepa confeccionar y bordar ropa de niños, traer muestra. San Rafael 353 de 9 a 10 a. m.

OPERARIOS-APRENDICES

SE SOLICITA APRENDIZA DE MOdista enseñanza grátis. Virtudes 834 H 3, entre Oquendo y Marqués González.

114 AGENTES - VENDEDORES

SE SOLICITAN VENDEDORES PAra la venta de radios y refrigeradores, ver Sr. González, General Electric Cubana, S.A. Edificio Metropolitana. O-Reilly y Aguacate. Habana.

AGENTES: SE SOLICITAN MUCHAchas u hombres para proponer un buen artículo indispensable en todo hogar. Sueldo y comisión. Deben garantizarse. Solamente de 8 a 10 a.m. Padre Varela 965.

UNA BUENA LAVANDERA DE COlor desea casa particular para lavar en ella con referencias. De 10 pesos en adelante. U-1880 e I-6002

OPORTUNIDAD DISPONIBLE LInea bien conocida refrigeradores eléctricos y cocinas a firma adecuada base distribución exclusiva. Llame Mr. Walter. M-8700.

SE SOLICITAN

115 OFICINISTAS

NECESITO DOS DEPENDIENTAS Y una mecanógrafa, sueldo, $30. También un sirviente y una camarera para hotel, un sereno, un jardinero, un chauffeur y un criado, $25. Compostela 362. «La Palma».

SE SOLICITAN TAQUIGRAFOS EN San Lázaro 1258, frente a la Universidad. Se requiere mucha rapidez.

SE SOLICITA

Mecanógrafo con conocimientos y práctica de oficina en general, sepa calcular y no tenga grandes aspiraciones, diríjase por escrito a M. Guastella, Avenida de Italia número 212, aportando referencias que tenga así como sueldo que aspira.

116 SOCIOS

SOLICITO SOCIO HOMBRE O MUjer con $200, para negocio productivo y serio Sr. S. Martínez, A-8123 Lealtad 612, altos.

117 SOLICITUDES VARIAS

BUEN EMPLEO

Queremos hombres o mujeres activas que sepan trabajar la calle. Sueldo garantizado si sirven. Preferimos cobradores, agentes de clínicas y seguros; 2 p. m. Belascoaín 768.

SE SOLICITA DEPENDIENTE CON práctica para casa de confecciones de señora. Almacenes Bellita. Neptuno esquina a Amistad; por Neptuno; primer piso; de 3 a 5.

SE SOLICITA TINTORERO QUE planche, lave y recoga ropa que no tenga pretensiones. Jesús María 214, después de las 10 de la mañana. Teléfono A-6313.

SIEMPRE QUE USTED SEPA DE alguna persona pobre, enferma de gravedad, déjeme el nombre y dirección de ese enfermo, bajo sobre a mi nombre Sr. P. A. en el Departamento de Anuncios de este diario, para ir a hacerle una limosna.

UNA SEÑORA CON BUENAS REFErencias desea hacerse cargo del cuidado y educación de uno o dos niños pequeños por módica pensión. Teléfono I-4070.

SE SOLICITAN PERSONAS DE AMbos sexos con buenas referencias, que quieran ganar de 2.00 a $4.00 diarios. Para informes Obrapía Nro. 357 Sr. Vega.

SE OFRECEN

118 CRIADAS-CRIADOS

DESEA COLOCARSE UNA ESPAÑOla de mediana edad para criada de mano no le importa ir a los repartos tiene buenas referencias. Aeoléfono: M-6404

SE OFRECE UNA BUENA CRIADA para cuartos o comedor, tengo buenas referencias, salgo a los repartos o alguna finca, desempeño también de manejadora. M-1149

SE OFRECE CRIADO DE MANO ES pañol joven, tiene buenas referencias de las casas que ha trabajado; tiene especialidad en el servicio fino de comedor; a la rusa, cocteles y limpieza de las grandes casas finas por haber servido en ellas; sale a repartos y fincas; llame al Telf. M-2300 Prudencio.

DESEA COLOCARSE UN CRIADO de manos español, con buenas referencias de casas que trabajó, y práctico en el servicio doméstico, para más informes llame al Teléf. F-2627.

SE DESEA COLOCAR UN JOVEN español de buena presencia para criado de manos, sabe servir a la rusa y a la española, tiene buenas referencias de casas que ha trabajado muchos años de práctica. Teléfono U-6921.

MUCHACHA ESPAÑOLA: DESEA colocarse para criada de cuartos o para comedor. Sabe lavar y planchar ropa fina; tiene buenas referencias. Teléfono F-6777.

SE DESEA COLOCAR UNA MUCHAcha española, de criada de manos o cuartos, es formal y cumplidora, que sea casa de moralidad. Teléf. F-4852.

DESEA COLOCARSE UNA ESPAÑOla de mediana edad para criada de mano o limpiar y cocinar; tiene buenas referencias. Avesterán 351, bodega. Teléfono U-6642.

JOVEN ESPAÑOL DESEA COLOCAR se de criado de manos, es práctico en el servicio doméstico, no le importa ir al campo, tiene buenas referencias de las casas que trabajó. Teléfono U-2688.

SE OFRECE UNA JOVEN ESPAÑOla para comedor, tiene referencias. Informan en Merced y Damas, Bodega. Teléfono M-9644.

**SE OF

INGLATERRA Y FRANCIA REALIZAN GRANDES ESFUERZOS PARA LOGRAR QUE TURQUIA Y BULGARIA FORMEN PARTE DEL BLOQUE EN CONTRA DE ALEMANIA

ECONOMIA DIRIGIDA

(Para DIARIO DE LA MARINA)

Desde que la crisis económica de post-guerra propició el absurdo de la «economía dirigida», el mundo se debate en la «tembladera» de la más completa anarquía económica.

La crematística, para que surta sus efectos benéficos a la colectividad, debe ser autónoma, es decir: debe constituir un reflejo fiel de la vida social. De lo contrario, sus efectos devienen contraproducentes, como ocurre actualmente en México por ejemplo donde la economía, en virtud de estar «dirigida», da un reflejo, una imagen anamorfósica de la vida social.

Yucatán, La Laguna y la expropiación petrolera ponen de bulto, con otras manifestaciones de este absurdo económico, cómo la «economía dirigida es esencialmente contraproducente en virtud del extravío que supone la inconexidad entre la realidad social y las eternas, imprescriptibles leyes económicas. En Yucatán, en La Laguna en los ámbitos de la industria petrolera, se observaban y cumplían las leyes económicas, con el resultado matemático de llevar a sus respectivas órbitas sociales el bienestar y el progreso económico. Pero el Gobierno mexicano se propuso intensificar la «dirección» económica del país; y en aquellas regiones agrarias y petroleras donde nadie—salvo un grupito de líderes y holgazanes—se quejaba de su tren de vida, la «economía dirigida» dirigió la vida social por rutas de desastre. Anamorfoseada la imagen de la vida social en el espejo económico de una política socialista ultra-radical, se produjeron las huelgas, los paros, las expropiaciones agrícolas e industriales que precedieron a la depresión económica imperante en estos y otros renglones de la economía mexicana y que ha acentúan en fuerza de seguir produciéndose. De todo lo cual se concluye que la intervención del Estado en la vida económica de un pueblo, no debe tener lugar sino en la medida estricta en que la iniciativa privada no rinda los frutos económicos—bienestar colectivo—que de ella pueden y deben esperarse.

No existe, pues, la crisis de que, de años atrás, se habla en México. Crisis es un momento de corta duración; la llamada «crisis» mexicana lleva ya muchos años, acentuándose día a día. Además, en toda crisis hay tres accidentes que las preceden, según el gran economista francés Clement Juglar: el alza de los precios; el drenaje de las especies metálicas, que precipita el momento crítico y la baja de los precios, que permite y facilita la liquidación de la crisis. por otra parte, ninguna crisis se presenta jamás súbitamente, sino que va precedida de un período de gran prosperidad y de un movimiento febril de los negocios, que no puede tener lugar sino por obra de una progresión continua del alza de los precios, según el mismo Juglar.

Sí, pues, los precios suben día con día en México; si ya empieza a realizarse en el país el drenaje de las especies metálicas; pero no se vé, en cambio, por ninguna parte, el movimiento febril de los negocios—período de gran prosperidad—que precede a toda crisis económica ¿en dónde está la crisis de que tanto se habla?

No; lo que ocurre no es crisis; es, amén de la desconfianza general que dentro y fuera de México produce la política expropiatoria del Gobierno, es el fenómeno observado certeramente por los economistas franceses del Imperio de Maximiliano, que informaban a Napoleón III: «Sire, en México no se cumplen las leyes económicas».

En estas condiciones, la llamada «economía dirigida» agrava la situación porque si bien el cumplimiento de las leyes económicas podría cohonestar su «dirección», el conocimiento y la experiencia que sus fracasos llevaron a todas partes debieran inhibir al Estado de intervenir en la vida económica de Mexico salvo, como queda dicho, en la medida precisa en que la iniciativa privada devenga ineficaz. Pero eso sí; que no se pongan sino los obstáculos o taxativas indispensables a esa iniciativa. Tal como al organismo humano, la higiene económica aconseja dejar desenvolverse libremente al organismo social y económico de un pueblo, pese a sus congénitas deformidades, a menos de presentarse casos positivamente teratológicos.

En México, en verdad, no se cumplen ciertas leyes económicas. El alza de los precios, por ejemplo, a que estamos asistiendo, no obedece desgraciadamente, no parece obedecer, a un período de gran prosperidad, ni a un movimiento febril de negocios; y sin embargo, los precios siguen subiendo en proporción geométrica en tanto que, con excepción de los salarios de los obreros afiliados a ciertas privilegiadas centrales obreras, los ingresos del noventa por ciento de la población permanecen estacionarios o disminuyen en razón inversa al alza de los precios.

En cambio sí se cumplen en México, como en todo el mundo, ciertas leyes económicas; por ejemplo: la ley de la oferta y la demanda, cuyos preceptos son fatales, imprescriptibles. ¿Por qué, entonces, no estimular el cumplimiento de esas leyes susceptibles de cumplirse, en vez de «dirigir» nuestra economía, lo que equivale a tanto como «dirigir» la marcha vertiginosa de la Vía Lactea hacia la Constelación de Hércules? Pretender dirigir la economía, en México lo mismo que en el Japón y en los Estados Unidos, tanto como en Cuba o en Australia, es una quimera tan irrealizable, como la quimera social que pretende la igualdad de los hombres en medio de una Naturaleza prístina, esencial, fatalmente desigual.

En México, ¿qué otro resultado se ha obtenido que el de que el maíz que costaba $60.00 la tonelada en 1934, hoy cueste $140.00; que el frijol, cuyo precio era también de $60.00, haya subido a $320.00; que el trigo, que se vendía a $100.00, se venda ahora a $240.00; y que el arroz y el piloncillo, marcados antes a $180.00 y $80.00 la tonelada respectivamente, se coticen en estos días a $240.00 el piloncillo y a $350.00 el arroz? Es decir: que estos productos básicos de la alimentación proletaria, han sufrido una alza que fluctúa entre el 133 y el 434 por ciento.

Hasta en las comarcas regidas actualmente por genios políticos de la talla inconmensurable de un Mussolini y de un Hitler, la «economía dirigida» fué un fracaso. Ahí está, para comprobarlo, la depresión económica de Italia y de Alemania, cuyo origen no radica sólo en las consecuencias crematísticas de post-guerra, sino también y acaso muy particularmente, en el empeño de los hombres de Estado en dirigir lo que no es susceptible de dirección.

No pretende el que esto escribe, atentas las circunstancias sociales del momento, negar al Estado su derecho y hasta su deber de intervenir en la marcha económica de los pueblos; pero intervenir en un sentido meramente encauzador y no en el sentido coactivo en que viene haciéndolo, singularmente en países en que, como en México y en Hispanoamérica en general, no tenemos problemas económicos de verdadera trascendencia. Parecemos empeñados en crearlos o inventarlos, a la manera de esos niños precoces cuya viva imaginación les lleva a idear y realizar juegos peligrosísimos, de los que frecuentemente salen maltrechos, cuando no pierden en ellos la vida.

Pero de esto se hablará próximamente.

Lic. Querido Moheno Jr.

BENITO MUSSOLINI SOSTIENE CONFERENCIAS CON LOS JEFES HUNGAROS PARA ATRAER A HUNGRIA AL EJE ROMA-BERLIN

Ni la palabra "paz" ni la palabra "conflicto" puede caracterizar las relaciones de Italia con Francia

Los informantes de Roma dicen que la garantía ofrecida por Inglaterra a Rumanía hace que los intereses húngaros se encuentren ahora más cerca de la política italo-alemana

ROMA, abril 18. (AP.)—El primer Ministro Mussolini y los líderes del gobierno húngaro comenzaron esta noche conversaciones que se espera darán por resultado la entrada de Hungría en el Eje Roma-Berlín en el caso de una guerra.

El primer Ministro húngaro Conde Paul Teleky, y el Ministro de Estado Conde Stephen Csaky, irán más tarde a Berlín para completar las negociaciones con el Canciller Hitler.

Los fascistas dicen que la tendencia hacia una más íntima asociación se ha establecido ya con la adhesión húngara el pacto contra el Komintern y la retirada de la Liga de las Naciones.

Esta noche la nueva Cámara de los Fascios y de las Guildas, describió la ocupación de Albania por Italia, como «una nueva y no última señal de la fuerte y sabia ascendencia de la Italia fascista».

Ni la palabra «paz» ni la palabra «conflicto» pueden calificar el carácter de nuestras presentes relaciones con Francia, se dice en la contestación al discurso del trono, agregándose que las relaciones franco-italianas están en estado de suspensión.

Los informantes de Roma dicen que la garantía ofrecida por la Gran Bretaña a Rumania es causa de que los intereses húngaros estén ahora más cerca de la política de Roma y Berlín. Una causa potencia de rozamiento entre Hungrgia y Rumanía es la Transilvania, que pertenecía a Hungría y que los aliados dieron a Rumania.

Algunos observadores creen que las presentes conversaciones den por resultado un pacto de mutua ayuda que será aplicable en el caso de una guerra en la cual Rumania se ponga de parte de Gran Bretaña o Francia.

El Ministro de Estado italiano, Conde Galeazzo Ciano se entrevistará con el Ministro de Estado Alexander Ginca-Markowich, de Yugoeslavia, en Venecia, el domingo próximo. Los diplomáticos creen que la conferencia servirá para allanar los temores de Yugoeslavia con referencia a la ocupación italiana de Albania, al mismo tiempo que para recomendar a Yugoeslacia que se mantenga alejada del frente franco-inglés.

Los funcionarios húngaros fueron huéspedes de un almuerzo dado por el Rey Víctor Manuel, después que Mussolini y el Conde Teleki conferenciaron en el Palazzo Venezia y el Conde Csaky habló con el Conde Ciano.

Mussolini da un banquete esta noche a los visitantes.

El Conde Teleky dijo a la prensa a su llegada a esta capital que era «un sincero amigo y entusiasta admirable de Italia», y que tenía gratitud hacia Mussolini por el apoyo que dió a las reclamaciones húngaras para la revisión de la frontera.

Virginio Gayda indica en relación con el propósito de las conversaciones lo siguiente:

«No hay duda que, en la nueva fase aguda de la crisis europea que se abrió hoy por iniciativa francesa e inglesa, el papel de Hungría será más claro, más resuelto y más activo».

Banquete en honor de los estadistas húngaros, ofrecido anoche por Mussolini en Roma

ROMA, abril 18. (Havas).—El Primer Ministro Mussollini ofreció esta noche un banquete, en el Palacio Venecia, en honor del Conde Teleki, jefe del Gobierno de Hungría, y del Conde Czaky, su Ministro de Estado. A la hora de los brindis, el Duce expresó su satisfacción por el hecho de que en los últimos meses se devolviese a Hungría poblaciones y territorios de que se la había despojado, contra todo derecho. Se felicitó de que Budapest se adhiriese al pacto anti-Komintern, y de que actúa en estrecha armonía con los objetivos de la política italiana, inspirados, como siempre, en las realidades voluntad, justicia y paz y los cuales son los mismos que inspiran al Eje Roma-Berlín y a la Entente con Yugoeslavia.

En su réplica el Conde Teleki declaró «tener confianza en la solidaridady comprensión que se ha demostrado a Hungría en Italia, y a las cuales corresponderá». Aludió a la mejoría de relaciones húngaro-yugoslavas, dicien que «no se podía dar mejor prueba de la sensatez política de Roma, Berlín y Budapest que el desarrollo creciente de la estimación recíproca en los centros dirigentes de Hungría y de Yugoeslavia».

LA SAGRADA CONGREGACION DE RITOS SE HA REUNIDO AYER, EN EL VATICANO

ROMA, abril 18. (Transocean).—En el Vaticano se ha reunido hoy, martes, la congregación de ritos. Según dicese la sesión ha servido para discutir los milagros de la beata Giocachina de Vedruna, dama fundadora del Instituto de Carmelitas.

HOMENAJE NACIONAL

Al Dr. José Ignacio Rivero

Director del DIARIO DE LA MARINA

POR SU LABOR DE 20 AÑOS EN DEFENSA DEL PAIS Y DE TODAS SUS CLASES SOCIALES

EL 30 DE ABRIL

A las cuatro p. m., en los Campos de Deportes del Colegio de Belén, en Marianao.

Los tickets para el acto están de venta en las Administraciones del DIARIO DE LA MARINA, «Avance» y Anuncios Clasificados del DIARIO, Teniente Rey, entre Prado y Zulueta.

PRECIO: $1.00

COMITE GESTOR.

En Moscú, Sofía y Londres sostienen conferencias con el objeto de llegar a un acuerdo sobre esas adhesiones

Turquía y Bulgaria convinieron en que no pueden esperar ayuda inmediata de Inglaterra y Francia a menos de que la Rusia Soviética apoye de manera definitiva esa alianza

LONDRES, abril 18. (AP).—se han intensificado esta noche las gestiones par alograr que Turquía y Bulgaria entren a formar parte del bloque de naciones que están formando Inglaterra y Francia contra Hitler.

Los esfuerzos se realizan en conversaciones que se sostienen en Moscú, Sofía y Londres y hasta que se conozcan los resultados es improbable que el acuerdo con Turquía se anuncie por el Primer Ministro Chamberlain.

Dijo hoy al Parlamento el jefe del gobierno inglés que las conversaciones continúan con la Rusia soviética, que la Gran Bretaña ha acogido con satisfacción el mensaje de Roosevelt a Italia y Alemania y que «los contactos necesarios», militares y de otras cosas, se mantendrán con las naciones del bloque anglo-francés.

Chamberlain también dijo, contestando a preguntas, que la Gran Bretaña está interesada en la independencia de Holanda, Suiza y Dinamarca, pero que hasta ahora no se había comprometido a ayudar a esos países.

El Embajador turco Tevfik Rustu Aras, visitó el Ministro de Estado por la mañana; el Ministro búlgaro Nicolás Momtchiloff, salió para Sofía a fin de consultar a su gobierno y el Embajador soviético, Iván Maisky, voló a Moscú para dar cuenta al Comisario de Relaciones Exteriores Maxim Litvinoff.

Los informantes políticos tienen entendido lo siguiente:

Primero: Turquía y Bulgaria convinieron en que no pueden esperar inmediatamente ayuda de la Gran Bretaña o Francia a menos de que Rusia apoye de manera definitiva la alianza auspiciada por las dos potencias.

Segundo: Se ha recomendado a Turquía que haga uso de su influencia con el fin de atraer a Bulgaria al frente anglo-francés.

Tercero: Londres ha sugerido que Rusia haga una declaración unilateral en el sentido de que enviará su ayuda militar a las naciones del frente angyo-francés en el caso de que la soliciten. Un factor para esto ha sido la objeción rumana a consentir el transporte de tropas rusas por su territorio.

Mientras Londres espera la contestación de Hitler al mensaje del Presidente Roosevelt, han ocurrido dos acontecimientos militares de significación.

Una alta autoridad dice que la Gran Bretaña y Francia han convenido en compartir la responsabilidad del Mediterráneo en tiempo de guerra, patrullando la flota inglesa la parte oriental de ese mar mientras los buques de guerra franceses cuidan del estrecho de Gibraltar. A esto parece obedecer la concentración de buques de guerra franceses en el estrecho coincidiendo con el anuncio de que la escuadra alemana hará sus maniobras de primavera en aguas españolas.

La flota alemana salió hoy de Kiel y Wilhelsmahaven.

El Ministerio de la Guerra reconoce que se han trasladado a Egipto parte de las tropas que habían sido enviadas a Palestina, lo que obedece a las medidas dictadas por Italia reforzando su guarnición de la Libia. Las tropas están normalmente estacionadas en Egipto, pero se enviaron a Palestina durante la perturbación habida allí.

El Ministro de las Colonias Malcolm McDonald dijo hoy al Parlamento que s eestán haciendo progresos para acabar con el levantamiento de los árabes en Palestina, y que cree que por el momento es más importante la defensa de Egipto y del Canal de Suez.

Aunque Chamberlain dijo a la Cámara de los Comunes que no tenía nada que informar con respecto a Rusia se cree en los centros enterados que la Gran Bretaña está tratando de obtener de Rusia una declaración general en pro del bloque contra la agresión.

Se cree en el caso de tal declaración, Turquía y Bulgaria decidirían entrar a formar parte del bloque.

Se anunció que el Ministro de Estado rumano Grigore Gafencu, que se halla actualmente en Berlín, llegará el sábado a esta capital.

Cuarenta y seis miembros del Parlamento han firmado una resolución «aceptando el principio de la movilización obligatoria de hombres, municiones y dinero.

DOSCIENTOS ARRESTOS POR LA POLICIA INGLESA EN LA ZONA DE JAFFA CON EL FIN DE APLASTAR EL TERRORISMO

Supone Yugoeslavia que Italia trata de incorporarla al Eje

Por el Gobierno eslovaco ha sido aprobada una ley en contra de los hebreos

BELGRADO, abril 18. (AP.)—En los círculos políticos se cree que Italia está a punto de entablar negociaciones para atraer a Yugoeslavia al campo del Eje Roma-Berlín.

El Ministro de Estado italiano Conde Galeazzo Ciano y el Ministro de Estado de Yugoeslavia Alexander Conca-Markovich, se reunirán en Venecia dentro de unos días. Se espera que en el curso de su entrevista traten del esfuerzo de Italia para capitalizar la reciente conquista de Albania.

No se espera que Italia haga fuertes demandas a Yugoeslavia, sino que trate de aumentar su influencia mediante seguridades de amistad.

Parecen existir indicaciones en el sentido de que la presión internacional tiene ahora preferencias por Yugoeslavia en vez de tenerlas por Rumanía. Los observadores consideran muy delicada la posición de ese país.

Militarmente se encuentra entre Italia y Alemania y no participa de las garantías anglo-francesas. Aunque trátase de permanecer neutral; sería vulnerable a la presión fascista.

Interiormente lucha por componer, las diferencias entre los croatas y los serbios.

BRATISLAVA, abril 18. (AP.)—El Consejo de Ministros de Bratislava aprobó hoy una ley que limita la participación de los judíos en las profesiones.

El bureau de la prensa eslovaca dice que de acuerdo con la ley aprobada por el gobierno, solamente el diez por ciento de los abogados, podrán ser judíos.

Los árabes de Palestina parecen haber aceptado en principio las proposiciones inglesas de arreglo

En los círculos autorizados ingleses se afirma que, antes de anunciar su política definitiva en Tierra Santa, la Gran Bretaña hará un supremo esfuerzo para llegar a un arreglo

JERUSALEN, abril 18. (Havas).—Doscientos arrestos hizo hoy la policía en Jaffa, durante una vasta operación de «limpieza» motivada por la ola de terrorismo que comenzó el domingo. Gracias al interrogatorio a que fueron sometidos ocho mil residentes en los barrios antiguos, se pudo detener a varios terroristas peligrosos, que eran buscados por las autoridades. En la aldea de Baladescheiks, que está al Norte de Jaffa, la actividad policíaca permitió hacer varios arrestos más. Se espera que con estas operaciones termine el terrorismo en el distrito.

Inglaterra hará un nuevo esfuerzo amistoso para solucionar la cuestión de Palestina

LONDRES, abril 18. (Havas).—Las negociaciones de Cairo entre los representantes de los árabes de Palestina y el Gobierno egipcio, actuando éste en nombre del de Inglaterra, han producido la aceptación virtual por los primeros de las proposiciones británicas, las cuales constituirán el nuevo Estatuto de Palestina, y las que serán anunciadas en la forma de un Libro Blanco, tan pronto como la situación internacional lo permita.

En los círculos autorizados ingleses se afirma que el Gabinete de Chamberlain, antes de anunciar su política definita en Tierra Santa, hará un postrer esfuerzo amistoso para solucionar el problema palestino. Se recuerda en relación con esto, que a pesar de que la representación árabe de Palestina rechazó el plan británico en febrero último, numerosas personalidades, también árabes, lamentaron la decisión, reconociendo que el Gobierno inglés hizo concesiones de importancia. Por motivo de la situación internacional, el Gabinete de Londres está muy deseoso de que sus proposiciones obtengan una acogida favorable en Palestina, para poder contar con la lealtad de los árabes, en el caso de que surja un conflicto en el Mediterráneo.

El embajador egipcio Nasha Pachá, quien regresó ayer a Londres, informó inmediatamente de sus conversaciones en Cairo, al Ministro de las Colonias, Malcolm Mc Donald.

Se declara el Congreso Católico británico contra los que conspiren contra la iglesia o el Estado

LONDRES, abril 18. (Havas).—En la primera sesión del Congreso Anual de la Iglesia Católica Romana, que comenzó a celebrarse hoy en el palacio del cardenal Himsley, en Westminster, los obispos presentes amenazaron con la ex-comunión a los miembros de las sociedades secretas que conspiren contra la iglesia o el Estado. Fué aprobada la decisión de que se lea en todos los templos católicos del país una declaración solemne estigmatizando «las reglas de violencia que reinan en el mundo», y recordando a los estadistas, de todos los países, que la suerte de muchos millones de hombres está en sus manos.

Los obispos también acordaron que se haga rogativas por la paz, en todas las iglesias y capillas de Inglaterra.

Continuan los conversaciones anglo-turcas, sin haberse llegado a nada en concreto

LONDRES, abril 18. (Transocean).—El Ministro Premier Chamberlain recibió hoy martes al Ministro de la Guerra Hore-Belisha, con quien sostuvo una conversación de más de tres cuartos de horas. Luego lo visitó el Ministro del Exterior Lord Halifax, quien trató con Chamberlain acerca de la declaración que este último hará esta tarde sobre el actual estado de las negociaciones diplomáticas con Turquía y los Soviets.

En los círculos competentes se dice que las negociaciones con Turquía proseguirán con espíritu amistoso, aunque Chamberlain no pueda anunciar estar estas terminadas.

HOLANDA AUMENTA EL SERVICIO MILITAR, DE 11 MESES A DOS AÑOS

LA HAYA, abril 18. (AP).— El gobierno de Holanda ha presentado al Parlamento hoy un proyecto de ley ampliando el servicio militar desde once meses a dos años.

El primer ministro Hendrik Colijn declaró el 11 de abril que Holanda está dispuesta a defender su independencia y neutralidad «no solamente con palabras, sino con hechos».

El proyecto de ley dispone que seis meses del servicio tendrá que hacerse en los batallones de la frontera.

EL GABINETE BELGA PIDE PODERES PARA ACTUAR EN CONTRA DE LOS DEMAGOGOS

BRUSELAS, abril 18. (Havas).—El Primer Ministro Pierlot está decidido a pedir al Parlamento poderes especiales que pongan al Gobierno al abrigo de las maniobras de los demagogos dícese hoy en los círculos políticos de Bruselas. Parece que el nuevo Gabinete no puede contar con una mayoría lo bastante numerosa o lo bastante fiel para contrarrestar esas maniobras. Se observa esta noche que apenas constituído el Gobierno, pues se anunció su formación definitiva en horas de la tarde de hoy, ya encuentra la oposición no solo del partido obrero, que teme una política económica y financiera contraria a sus doctrinas, sino también la reserva un si es no hostil de ciertos elementos católicos y liberales, aunque son estos los dos grupos parlamentarios que forman la coalición gubernamental.

Los católicos dicen que en el reparto de carteras los liberales sacaron ventaja, y en cambio lo liberales lamentan haber perdido el Ministerio de Instrucción Pública, que tuvieron en sus manos durante varios años.

TODO UN DIA DE COMBATE COSTO A LOS JAPONESES LA OCUPACION DE KULING

SHANGHAI, abril 18. (Transocean) Tropas japonesas ocuparon ayer la montaña Kuling, al sur de Kiukiang, en las márgenes del río Yantzé, después de un combate de casi un día entero. Los defensores chinos que resistieron en dicha montaña durante largo tiempo, han sido aniquilados completamente. En la citada montaña existía un balneario muy frecuentado por los europeos, quedando éstos aislados cuando dicha montaña quedó cercada por los japoneses a principios del año d e1938.

Tras largas negociaciones ha sido posible libertar a la mayor parte de ellos, con el auxilio de un cañonero británico que remontó el río Yantze. Un número recucido de ellos, sin embargo, permaneció en el lugar, alojado en el Distrito neutral siempre respetado por los bombardeos de los japoneses. Esto había impedido emplear, a fondo, los aviones de bombardeo así como atacar directamente la montaña y por tal motivo pudieron resistir los chinos tanto tiempo.

Se desconoce todavía la suerte de los extranjeros que había en el lugar en cuestión.

Una fase favorable para acercamiento húngaro-yugoslavo

La situación de la crisis italo-francesa expuesta al contestar al discurso regio

ROMA, abril 18. (Havas).—La Cámara de los Fascios y las Corporaciones, se reunió hoy para escuchar la lectura de la repuesta al discurso de la Corona.

Lo más saliente del texto es la afirmación de que las relaciones italo-francesas no pueden ser calificadas por la palabra «paz», ni por la palabra «conflicto». Entre Italia y Francia hay pendientes cuestiones que son, parcialmente, una derivación de las desilusiones y de las ingratitudes que mereció el esfuerzo hecho por la nación italiana durante la Guerra Mundial. El discurso rinde un homenaje al Primer Ministro Mussolini, por su actitud firme, ya que defendiendo siempre, sin doblegarse jamás, los derechos antiguos y nuevos de Italia, nunca olvida proponer las fórmulas para su realización, en el cuadro de la paz, que reconocen y consideran necesaria todos los que se dan plena cuenta de que un conflicto que no pudiese ser localizado, resultaría terrible para la civilización.

Se inicia el acercamiento húngaro-yugoeslavo

BUDAPEST, abril 18. (Havas).—Todo indica que las relaciones húngaro-yugoslavas van a entrar en una nueva fase. En los círculos diplomáticos de Budapest observan esta noche que muchos pasajes del brindis del Conde Teleki en el banquete de Roma, se refirieron a las relaciones entre esta capital y Belgrado.

Existe la impresión de que en las conversaciones de Mussolini y el Conde Teleki, iniciadas hoy, se tratará esencialmente de la normalización de las relaciones entre Hungría y Yugoeslavia, y se supone que también trataron de las consecuencias de esa posibilidad, los Ministros de Estado de Polonia (coronel Beck) y de Rumanía (Gregogrio Gafencu) en la conferencia que celebraron el lunes, a bordo de un tren expreso, entre Cracovia y Kattowicz. Se busca con todo ello producir una mejoría apreciable en la situación de la Europa Sur-oriental.

A pesar de las negativas, persisten los rumores de que Alemania realiza gestiones con Polonia sobre Dantzig

Se han obtenido resultados satisfactorios de la entrevista efectuada entre los Ministros de Estado alemán y rumano. Dos ex-Ministros húngaros al cumpleaños de Adolfo Hitler

BERLIN, abril 18. (Havas).—Aunque se le desmiente en todos los centros oficiales y particulares, sigue circulando con pertinacia el rumor de que Alemania trata con Polonia de la anexión de la Ciudad Libre de Dantzig a la primera, a título de «regalo por el quincuágésimo aniversario del Fuehrer Hitler».

La entrevista de los ministros de Estado alemán y rumano

BERLIN, abril 18. (Havas).—De cinco a siete de la tarde estuvieron conferenciando el Ministro de Estado del Reich, Joachim Von Ribbentrop, y el de Rumanía, Gregorio Gafencu. La Agencia noticiera DNB dió esta noche una nota en la que dice que la entrevista fué dedicada a discutir cuestiones interesantes para los dos países, y que se desarrolló en un espíritu muy amistoso, comprobándose que el criterio de ambos gobiernos concuerda en muchos detalles.

Von Ribbentropp ofreció esta noche una comida, en honor de Gafencu, en un hotel de Berlín, asistiendo el Ministro rumano en Berlín, M. Crutze, con el personal de su legación, el Ministro de Hacienda Krosig, el de Economía doctor Funk, el general Keitel, jefe del ejército alemán, el general Milch, subsecretario de Estado para la Aviación, y el jefe del Protocolo von Weiszaecker.

Dos ex ministros húngaros asistirán a las fiestas del cumpleaños de Hitler

BUDAPEST, abril 18. (AP).—Los ex primer ministros húngaros Bela Imredi y Koloman Daranyi, cuyos gobiernos simpatizaban con Alemania, presidirán la delegación húngara que asistirá a las fiestas del cumpleaños de Hitler, las que se celebrarán el jueves en Berlín.

Dos ministros del actual Gabinete húngaro también se proponen participar en las fiestas, pero el Primer Ministro Teleky, se encuentra muy ocupado en Roma conferenciando con los funcionarios del gobierno italiano.

Parte hacia Berlín la delegación letona que asistirá a los actos en honor de Hitler

RIGA abril, 18. (Transocean).—La Delegación de Letonia, que asistirá a los actos con motivo del 50 cumpleaños del Fuehrer, han salido hoy, martes rumbo a Berlín.

Como ya ha sido telegrafiado se compone del Jefe de Estado Mayor letón, general Hartmanis, del Comandante de división Gral. Dankers, así como del capitán del Estado Mayor, Galdins.

Rectificada otra información

PARIS, abril 18. (Transocean).—El viernes pasado informó la Prensa francesa que el capitán del vapor alemán «Falke», anclado en Nantes, había arriado la bandera de la svástica en vista de la demostraciones de la población francesa. La Embajada alemana en París viose obligado ante estas afirmaciones inexactas de la Prensa francesa a enviar a la Agencia (Havas), una rectificación haciendo constar que el capitán de dicho barco no arrió la bandera en vista de las demostraciones, sino dos horas después, al ponerse el sol, según uso internacional.

Nombrado Von Papen Embajador en Turquía

BERLIN, abril 18. (Transocean).—Un comunicado oficial publicado hoy martes, noche, confirma que accediendo a la propuesta que le hizo el Ministro del Exterior del Reich, Von Ribbentrop, el Fuehrer Hitler nombró embajador alemán en Ankara al embajador en Misión especial, Franz Von Papen.

El Fuehrer recibió ayer lunes, tarde al nuevo diplomático en audiencia de despedida, expresándole sus mejores votos por la futura labor suya en Turquía.

En ciertos sectores de la opinión inglesa ha ocasionado disgusto la nota de Roosevelt a Roma y Berlín

En la Prensa de Polonia se expresa la opinión de que el mensaje presidencial, si bien inspirado en el deseo de paz, es ineficaz y está desde el principio llamado al fracaso

NUEVA YORK, abril. (Exclusivo).—El Mensaje de Roosevelt ha causado disgusto en cierto grupo de la opinión inglesa, telegrafía hoy de Londres el Corresponsal del «Sun», William H. Stoneham.

—Personas responsables—dice Stoneham—creen que al reunirse el Reichstag el 28 de abril, Hitler se limitará a un discurso retórico contra Roosevelt y el movimiento para formar una liga de anti-agresores. Otros creen que Hitler podrá ofrecer un contra plan que puede confundir a los extranjeros en lo que se refiere a los motivos para dividir el frente sólido que ha sido creado por las actividades recientes del eje.

—Este grupo recuerda la forma como Hitler confundió a la oposición después de remilitarizar al Rin en marzo de 1936, produciendo inmediatamente dos planes de paz. Ofreció volver a la Liga de Naciones y renovar el pacto de Locarno por 25 años. Ese plan sirvió para hacer creer a las potencias que Hitler había renunciado a la violencia y en esa forma impidió que éstas hicieran algo contra la remilitarización del Rin.

—En la opinión de este grupo, el señor Roosevelt ha puesto en manos de Hitler la oportunidad para repetir la tragedia. Su única esperanza es de que Hitler vuelva a perder la paciencia y haga un discurso violento que consolide a los países democráticos.

—Nada ha sucedido mientras tanto—continúa Stoneham— para cambiar la convicción de los grupos más responsables de que el eje se propone hacer algo serio y que Francia e Inglaterra tendrán que hacer concesiones como en Munich, o pelear.

—Las intenciones de los germano-italianos y sus aliados españoles en Gibraltar y Marruecos continúan ocupando la atención. Es evidente que se trata de una finta contra Gibraltar y Tánger.

Siguen las conjeturas

NUEVA YORK, abril. (Exclusivo).—Continúan las conjeturas sobre los motivos que impulsaron al Presidente Roosevelt a enviar su mensaje el sábado a Hitler y Mussolini. Paul Mallon, del «Journal», cree que Rosevelt quiso adelantarse al Congreso en la determinación de quienes son los agresores. Actualmente el Congreso estudia la ley de neutralidad de modo que el Presidente pueda prohibir embarques de armas a «Naciones agresoras».

Bob Allen y Drew Pearson en el «Mirror» dicen que Roosevelt obtuvo confirmación de un rumor que había circulado desde hace tiempo que los banqueros ingleses estaban financiando a Alemania en su programa de rearme y cobrando altos tipos de interés y quiso poner el problema en el tapete para evitar que Chamberlain pudiera continuar hablando en público de «bloqueo» y en privado estuviera alentando a Hitler.

Según estos dos comentarios, Sir Auckland Geddes, ex Embajador inglés en Washington, y Presidente de la Río Tinto Mines Corporation, de Huelva, España, fué uno de los principales respaldadores financieros de Franco. Los fondos enviados por Geddes eran retransmitidos a Berlín para pagar por las armas compradas.

Agregan que uno de los grandes accionistas de la Imperial Chemical Industries, Corporation que posee la Dynamit Action Gessellschaft, la I. G. Farbenindustrie y otros monopolios poderosos de armas en Alemania, es el propio Neville Chamberlain. A esto se agrega—dicen— que los banqueros ingleses, por medio de la poderosa Federación de Industrias Británicas, trataban de llevar a cabo un tratado secreto comercial con Alemania que afecta visiblemente a los intereses comerciales americanos.

Roosevelt confía llegar a un acuerdo sobre lo del petróleo

WASHINGTON, abril 18. El Presidente Roosevelt hoy a los representantes de sa que espera que las compañías troleras americanas y mexicano, lleguen a un acuerdo sobre la compensación que cibir las primeras por la ción de sus pozos petrolíferos república del Sur.

Comentaba en una entrevista los periodistas la conversación sostuvo con Bonald R. representante de las compañías troleras.

Informó también el Presidente los periodistas que el gobierno flota habia recibido la orden de tornar al Pacífico y que no relacionada con la legislación netaria no tiene nada que ver situación europea, sino que es a la situación económica mundial.

Mientras tanto la Comisión de Marina Mercante de la Cámara aprobó una ley destinada a mejorar la defensa del canal de Panamá, a aumentar su capacidad para futuras necesidades de la nación.

Las comisiones de la Cámara y Senado siguen estudiando las proposiciones que se les han hecho para la revisión de la ley de neutralidad, declarando un escritor que muchos años en Oriente, recientemente mensaje de Roosevelt fué causa de que el Japón no firmara una alianza militar a Alemania e Italia.

Borah, ante la Comisión de Relaciones Exteriores dijo que la imposición de sanciones económicas constituía un acto de guerra.

Los mineros y las empresas norteamericanas aceptarán mediación federal

NUEVA YORK, abril 18. La mediación federal ha sido aceptada hoy por los representantes de los obreros mineros y las empresas de la cuenca de carbón bituminoso que desde hace cinco semanas se declaran en vano por llegar a un acuerdo sobre un nuevo contrato colectivo que permitirá reanudar el trabajo en las minas.

James F. Dewey, del departamento del Trabajo, intervino en la representación de la secretaría del Trabajo y celebró conversaciones con los representantes de las dos partes.

John L. Lewis, presidente del C. I. O., ha amenazado directamente con decretar la huelga en toda la industria a menos que se solucione pronto el conflicto que existe en la cuenca del carbón.

Suiza no reanudará las relaciones con Rusia sin garantías

El Gobierno soviético ha realizado gestiones para que Estonia lo secunde

BERNA, Suiza, abril 18. (AP).—El Consejo Federal de Suiza ha acordado hoy reanudar las relaciones diplomáticas con la Rusia soviética, garantías específicas de que los comunistas se abstendrán de toda actividad política interna en Suiza.

El Consejo, respondiendo a una consulta legislativa, dijo que los demás gobiernos representados en Berna han dado seguridades de que no se mezclacaran en los asuntos de Suiza.

Rusia pretendió que Estonia siguiera su política

TALLIN, Estonia, abril 18. (Havas).—Se sabe en esta capital que inmediatamente después de la ocupación de Memel al Reich alemán, el gobierno soviético condeo al gobierno de Estonia sobre la política que este país debería en caso de agresión a uno de los dos Bálticos. Parece que Rusia le acaba una promesa de acción conjunta, en el caso de que surgiera la eventualidad. Por ello mismo se concede ahora máxima importancia en los círculos políticos de Tallin a la visita que el general Johan Laidoner, jefe del ejército estoniano, está haciendo desde el lunes a Varsovia, para entenderse que la posibilidad de una colaboración militar estoniano-polaca será una de las cuestiones que discutirá en la capital de Polonia.

Aprueba Eslovaquia la ley contra los judíos

BRATISLAVA, Eslovaquia, abril 18. (Havas)).—El Gobierno de Eslovaquia aprobó hoy la ley contra los judíos. Según sus disposiciones será considerado hebrea toda persona que haya profesado la religión mosaica después del 30 de octubre de 1918, a todo el que no tenga confesión alguna, y uno de sus padres sea hebreo, a todo el que sea hijo de un matrimonio una hebrea, aunque se haya convertido después del 30 de octubre de 1918; toda persona que viva en concubinato, y los hijos resultantes de estas uniones eventuales de esta clase.

La ley limita el total de abogados israelitas a un cuatro por ciento del total de todos los que hay en Eslovaquia, y solamente podrán defender a los litigantes o acusados de su raza. Los judíos no podrán ser peritos ni notarios.

Numerosas audiencias concedió el Santo Padre

ROMA, abril 18. (Transocean).—Hoy martes, el Sumo Pontífice concedió numerosas audiencias, entre las personalidades que han concurrido al Vaticano trábanse el Cardenal Gaspari, arzobispo de Florencia; monseñor Della Costa, prefecto de la Sagrada congregación del Concilio; Madre prefecto de la Congregación de religiosas Religiosas La Puma, Padre Jesuita, ex-Principe Felix Sajonia.

«Todo eso —dicen— influyó para que Roosevelt quisiera poner las cosas en claro. El artículo de Allen y Pearson es publicado hoy en la primera editorial del «Journal and American».

Ve la Prensa polaca en el mensaje de Roosevelt más efectismo que efectividad

VARSOVIA, abril 18. (Transocean

SUPLEMENTO DIARIO EN ROTOGRABADO

DIARIO DE LA MARINA

ACTUALIDAD NACIONAL E INTERNACIONAL

LA HABANA, Miércoles, 19 de Abril de 1939.

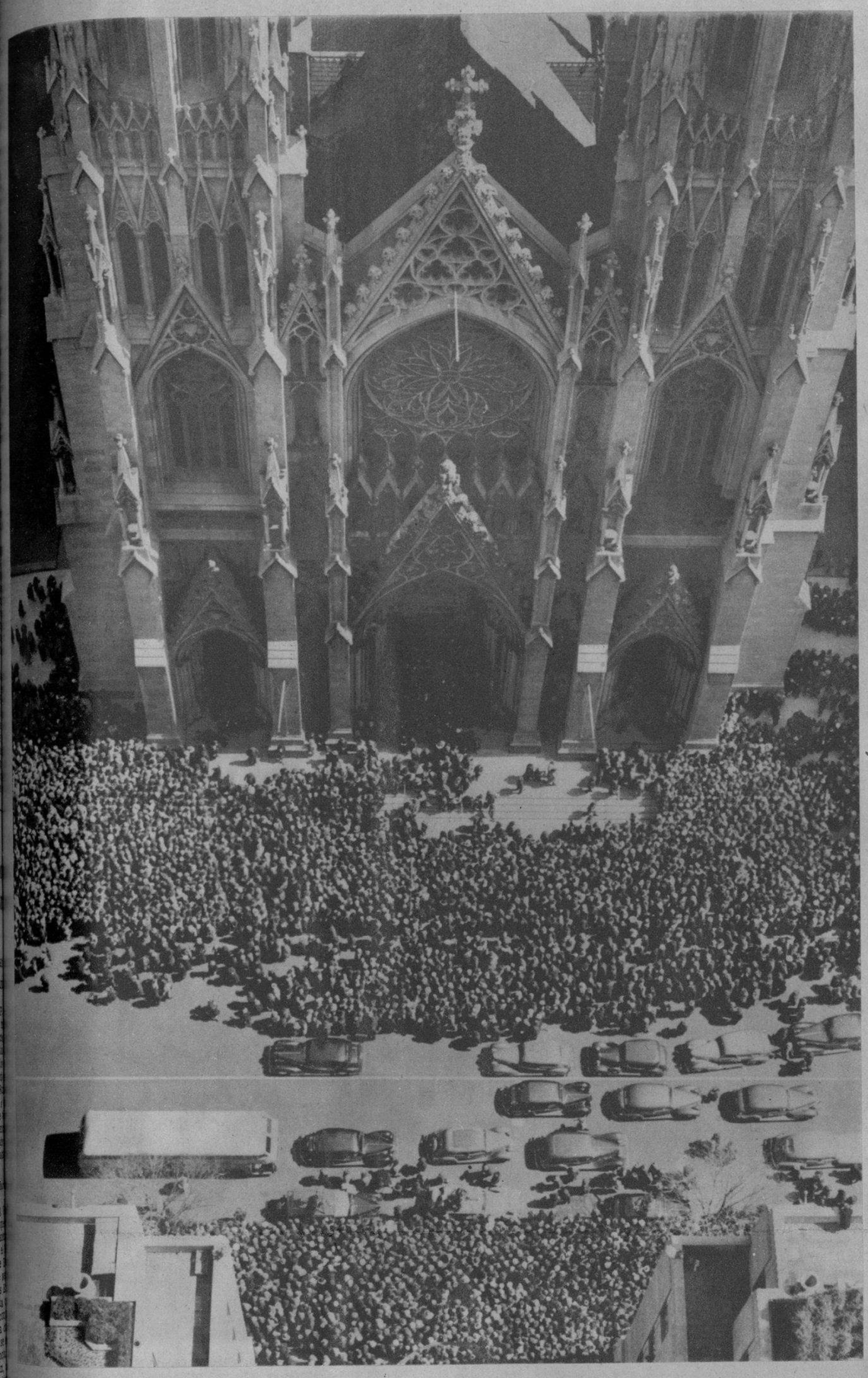

ESTA ADMIRABLE foto fué captada desde el piso 31 del International Building, en el Rockefeller Plaza, de New York, enfocando la catedral de San Patricio, en la Quinta Avenida. En la calle pueden distinguirse millares de personas que asistieron a las ceremonias recientemente celebradas. (F. W.)

LLEGO a la Gran Bretaña el coronel Casado.—El jefe de la Junta de Defensa de Madrid durante los últimos días del régimen rojo, llegó hace días a Newhaven, de paso para Londres, donde fijó su residencia. Con el ex jefe militar español (en el centro, destocada la cabeza) llegaron 17 «leaders» rojos, algunos de los cuales se destacan en la fotografía. (F. Wide)

CON LAS demostraciones de júbilo que nos revelan sus rostros y su actitud, he aquí un grupo perteneciente a la Guardia Civil española, al hacer su entrada en Madrid, donde han quedado instalados varios núcleos del benemérito Cuerpo para guardar el orden. (F. Wide)

DIPLOMATICOS cubanos en Guayaquil.—El Dr. Horacio Martínez Franque, Encargado de Negocios de Cuba en Ecuador, recibió en el aeropuerto «Simón Bolívar», de Guayaquil, al doctor Emilio Núñez Portuondo, Ministro de Cuba en Lima, y a los señores Sergio Carbó y Dr. Félix Hurtado, que regresan a Cuba después de haber representado, el primero, al Partido Liberal, y los segundos, al Partido Revolucionario Cubano (Auténticos), en el Congreso de representantes de Partidos Democráticos de América, celebrado en Montevideo. (F. D. M.)

DE PALMIRA.—Banquete-homenaje celebrado en el Liceo, en honor del querido Padre, Mons. José Barra Barreiro, con motivo de haber sido nombrado por el Ayuntamiento hijo predilecto. En la presidencia aparecen, junto al homenajeado, el Ilmo. Obispo de Cienfuegos, Mons. Martínez Dalmau; el Alcalde Municipal; el comandante Heriberto Marchena; el señor Andrés Montero y otras personalidades. En la otra foto: Aspecto general del grandioso banquete-homenaje ofrecido al virtuoso sacerdote, Monseñor José Barra. (Fotos D. M.)

QUEDO clausurada la Semana de Bondad hacia los animales, organizada con gran brillantez por el Bando de Piedad. El acto de clausura se celebró al pie de la estatua del Apóstol, pronunciando un brillante discurso el doctor Sigarroa (en una foto, rodeado por numerosos niños). En la otra foto: un detalle de los numerosos niños que asistieron a la ceremonia. (F. D. M.)

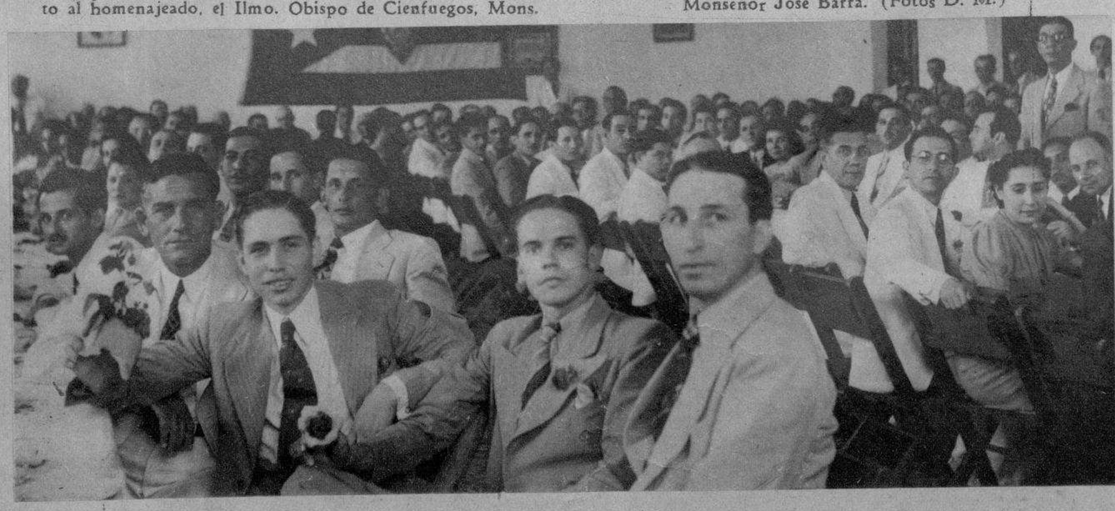

M.E.C.D. 2016

EL MOMENTO EUROPEO

EN HEDEL (Holanda), cercano a la frontera germana, realizó el ejército holandés hace días, maniobras militares. Aquí vemos un grupo de tanques atravesando un puente. (F W)

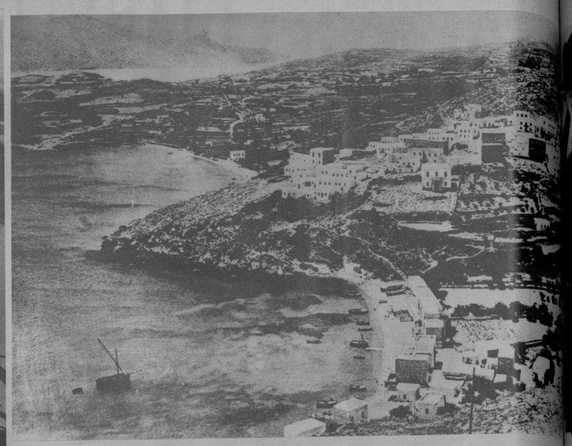

EN LEROS, una de las islas italianas del Dodecaneso, se ha señalado últimamente gran actividad militar. En ella hay desde hace tiempo modernas bases aéreas y para submarinos. (Foto Wide)

EN FRANCIA. — El Vizconde Gort, jefe del Estado Mayor del ejército inglés, que realizó hace días un viaje a París, siendo recibido por el general Gamelin, jefe del Ejército de Francia (ambos en primer término). Detrás, entre otros jefes militares, el general Wuillemin, de las fuerzas aéreas francesas (el primero de la fila). (Foto Wide)

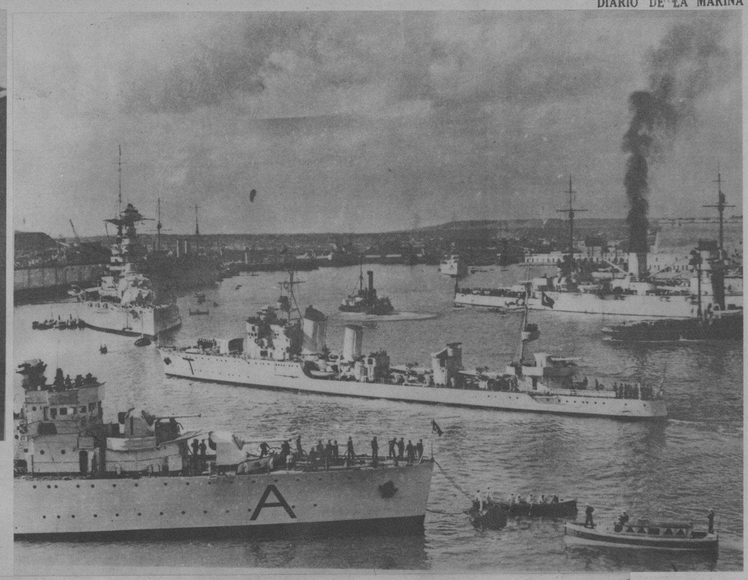

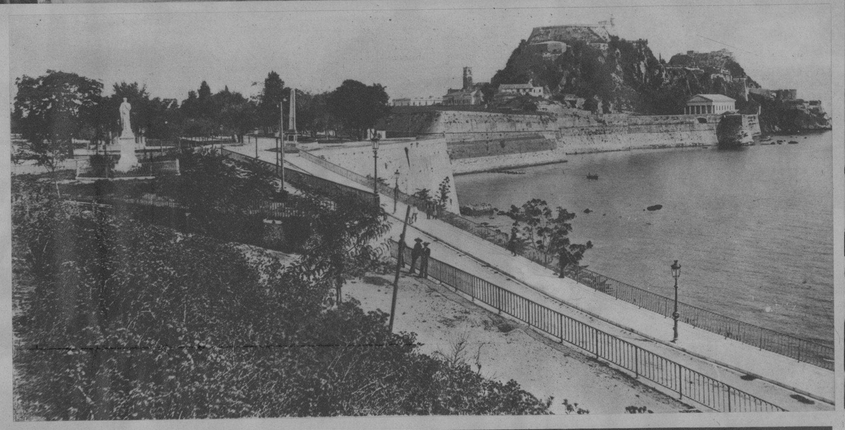

CORFU, isla griega que fué objeto recientemente de un cambio de notas diplomáticas entre Atenas y Roma, centro por algunos días de la inquietud internacional. La foto nos muestra un detalle de su bello malecón de entrada. (Foto Wide)

LA CRISIS que afronta Europa comprende incluso los países de sus fronteras. He aquí parte de un regimiento belga, dirigiéndose al Cáterable como Holanda que, últimamente, ha adoptado determinadas militares. Bélgica, su vecina, movió también sus tropas en Lugano, donde realizaron maniobras recientemente ante la presencia del Rey Alberto. (Foto Wide)

GRAN NUMERO de buques de la escuadra británica se hallan concentrados en Malta, de cuya base naval es éste un interesante aspecto, captado hace algún tiempo. En primer lugar se destaca un pequeño crucero de la armada turca. (F W)

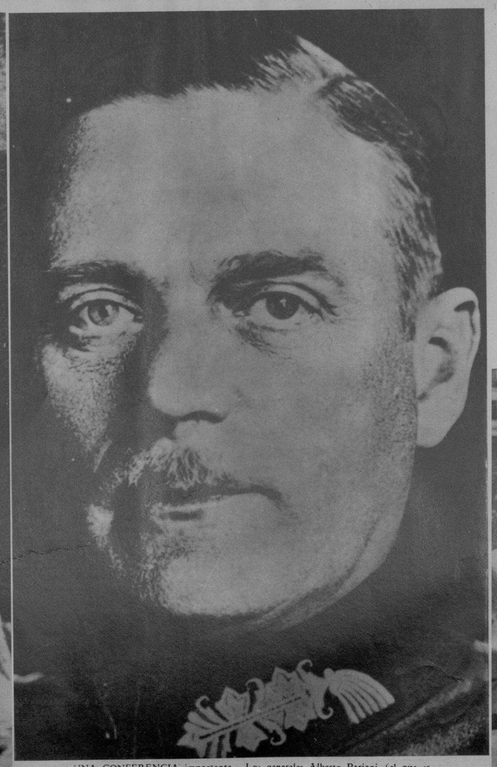

UNA CONFERENCIA importante.—Los generales Alberto Pariani (el que está sentado), jefe del Estado Mayor italiano, y Wilhelm Keitel, supremo jefe del ejército alemán, acaban de tener una extensa entrevista en Insbruck (Austria), en la cual al parecer se han tratado asuntos de índole militar relacionados con posibles e inmediatos acontecimientos en Europa. (Fotos Wide)

AL PARECER, también Holanda ha dado el alerta a los buques de la escuadra, a la que pertenece éste, de los más modernos: el «De Ruyter».

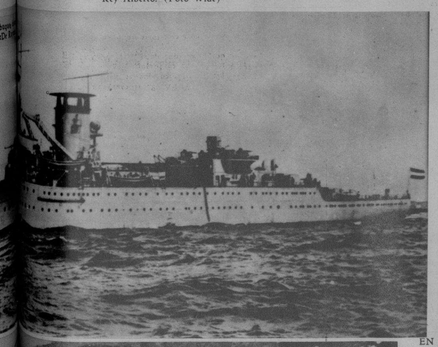

EN EL CAMPO Guiliani, cerca de Roma, se han realizado evoluciones de nuevos modelos de tanques, que el Estado Mayor italiano presenció. Se trata de un nuevo tipo de tanque ligero. (Foto Wide)

EN GRECIA. Estos soldados tan pintorescos, se llaman los «Euzon». En primer término, los tambores de la banda. Grecia es uno de los países de los Balkanes a los que más directamente afecta la crisis europea. (Foto Wide)

ULTIMAMENTE Turquía ha adquirido un buen número de aparatos en Inglaterra. Aquí se les ve en el aeródromo de Istambul (Constantinopla) (Foto Wide)

M.E.C.D. 2016

POR LOS ALEGRES semblantes de estas colegialas podemos suponer los goces que han disfrutado en los bellos Jardines de La Tropical. Fueron invitadas por la Directiva de esa acreditada firma. Tanto la Superiora como las niñas dan las más expresivas gracias a estos bondadosos señores y a la señorita encargada de los Jardines, que las colmó de atenciones y cariños por haberles proporcionado un día de solaz esparcimiento a las Huerfanitas del Colegio-Asilo «San Vicente de Paúl». (Foto D. M.)

MOMENTOS en que plantaban los árboles en el Bosque de la Habana los miembros de la Asociación de Católicas Cubanas y les dirigía una alocución la señora Dolores Pérez Capote Vda. de Granel, Presidenta de Propaganda de la Institución. (Foto D. M.

ALGO HA SUCEDIDO a este grupo de invitados que en un ángulo del salón adoptan posiciones tan disímiles. Mientras Piñero mira maliciosamente a Chaflán que está a punto de estallar, Garrido aprovecha el tiempo (y que bien lo aprovecha!) con Blanquita Amaro. Esta es una de las escenas más salientes de la película «Estampas Habaneras».

PRIMERA Presidenta de la Asociación de Católicas Cubanas, Sanatorio «La Milagrosa». Srta. Francés Guerra, y sus sucesoras Guillermina Portela, Alicia Párraga de Mendoza, Aurora Montolieu y la actual Presidenta, señora Margarita Tomé de Reyes. (Foto D. M.)

PARA LOGRAR una vista más exacta de nuestras costumbres, este grupo de estudiantes de William Woods College, Fulton, Missouri, llegó a la Habana, a bordo del «Florida», de la P. and O. Line. Fueron recibidas por el Sr. Lorenzo Comas, de la Comisión de Turismo, y el señor Raúl Fernández, de la P. and O. Mientras se encuentren aquí, estas señoritas estudiarán los resultados del Tratado de Reciprocidad, tarifas aduanales y otros factores que afectan a las relaciones comerciales entre Cuba y los Estados Unidos. El grupo viene encabezado por Mrs. H. G. Harris, de la facultad del William College, y Mr. Ben F. Seward, director de la excursión. (F. D.)

PRESIDENCIA del almuerzo de confraternidad efectuado por la Asociación de Católicas Cubanas en los jardines de La Polar, recientemente. (Foto D. M.)

PARTE de la concurrencia al acto de la plantación de árboles en el Bosque de la Habana, por la Asociación de Católicas Cubanas, destacándose la Marquesa de la Real Campiña, la Sra. Alicia Párraga de Mendoza, la Administradora del Sanatorio Sor Serafina Ferrés, algunas de sus Presidentas y el doctor José Antonio Presno, Director de la Institución, y señora. (F. D.)

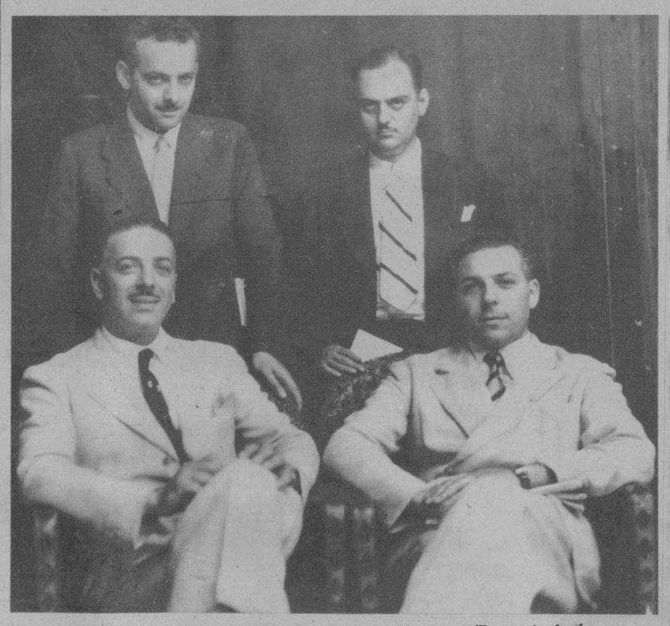

LOS SRES. RAFFAELE, Salvatore y Giacomo Fornari, huéspedes distinguidos de la Habana, acreditados como los mejores comerciantes de orfebrería de Italia, que establecerán un negocio de su especialidad en la Habana. La casa Fornari es, sin duda, la más elegante de Italia y cuenta entre su clientela toda la «high life» italiana. Aquí aparecen los señores Fornari con el señor Nicolás Rivero Jr. (Foto D. M.)

EN LA IGLESIA parroquial de La Salud, el pasado día 15 del actual se celebró brillantemente, la ceremonia nupcial mediante la cual unieron sus destinos la bella señorita Robelia Dorta González y el caballeroso joven Francisco Argilagos y Pastigas, siendo apadrinados por los padres del novio, Gaspar Argilagos y Pasta Artigas. Una bella foto de la novia frente al altar, y el acto de la ceremonia resumen las notas gráficas de la boda. (Foto D. M.)

M.E.C.D. 2016