1ª SECCION

SERVICIO DE THE ASSOCIATED PRESS. Esta queda autorizada para usar nuestro servicio y noticias de información.

HILO DIRECTO CON NUEVA YORK

DIARIO DE LA MARINA

El DIARIO DE LA MARINA es el periódico más antiguo de Cuba. Fué fundado en el año mil ochocientos treinta y dos.

SERVICIOS ESPECIALES DE ESPAÑA

1ª SECCION

AÑO CIENTO UNO.—NUMERO 247 ACOGIDO A LA FRANQUICIA POSTAL — HABANA, MARTES, 12 DE SEPTIEMBRE DE 1933.—EL DULCE NOMBRE DE MARIA — TIEMPO PARA HOY: VARIABLE — PRECIO: CINCO CENTAVOS

Hoy tratarán en Wáshington sobre el aumento de la cuota de azúcar a Cuba

Las negociaciones han quedado suspendidas por parte de los EE.UU.

Hoy se tratará en Bruselas del rompimiento del Plan restriccionista de Chadbourne

(Especial para el DIARIO DE LA MARINA, por FELIPE TABOADA)

NUEVA YORK, septiembre 11.—En «New York News Bureau» recibió de Londres el mensaje que sigue:

«Un despacho de Amsterdam al «Financial Times» se refiere a la creencia, que gana terreno en los círculos azucareros, de que no podrá evitarse un rompimiento en el Plan Chadbourne. Se sustenta que el citado plan no ha tenido éxito alguno, además de tomarse en consideración la actitud que asumirá Cuba respecto a ese pacto, después de la Revolución. El «Aldemeen Handlesbad» sabe que todos los países que suscribieron el Plan Chadbourne estarán representados en una junta que habrá de celebrarse mañana en Bruselas y en la cual es probable que el tema principal de las discusiones sea la continuación del Plan Chadbourne.

HOY SE TRATARA DE LAS CUOTAS

De Washington informan al «Wall Street Journal» que mañana celebrarán en aquella capital una conferencia con el asesor oficial azucarero, doctor Coulter, los representantes de la industria azucarera, para considerar ciertas modificaciones que se introducirán en el propuesto convenio de estabilización de dicha industria. Como paso previo, el doctor Coulter se entrevistó hoy con el secretario de Agricultura, a fin de aclarar determinados extremos relacionados con las cuotas de abastos de azúcar asignadas a Cuba y Filipinas, de cuyo aumento se tratará en la reunión de mañana.

RAZONES DE LA INCERTIDUMBRE DEL MERCADO AZUCARERO

Los corredores azucareros de esta ciudad señores Nortz and Company, dicen lo que sigue:

«Mientras el Gobierno de los Estados Unidos se halla todavía muy interesado en mejorar las relaciones comerciales con Cuba, medida que aparentemente envolverá un cambio en el preferencial arancelario del azúcar cubano, las presentes complicaciones en la situación política de Cuba tienen que desaparecer antes de que puedan continuar las negociaciones. Por ahora, el mercado azucarero será dominado por la situación cubana, y hasta tanto el orden en aquella isla no sea por completo restablecido y se logre alguna estabilidad y se conozca cómo piensa el nuevo gobierno cubano acerca de la restricción de zafras, de la segregación, etc., resultará prácticamente imposible formar juicio con respecto al futuro del mercado azucarero».

ESTADISTICAS DE REFINOS

El sugar institute anuncia que en trece refinerías de los Estados Unidos se han derretido desde enero primero a septiembre 2, de este año, 2.735.000 toneladas de crudos, contra 2.690.000 en el período correspondiente de 1932, y se han entregado al comercio 2.495.000 y 2.550.000 toneladas de azúcar refinado, respectivamente.

La Porto Rican Sugar Association informa que Puerto Rico ha embarcado con destino a los Estados Unidos, desde enero 1 a septiembre 9 de 1933, 615.164 toneladas cortas de azúcar crudo y 83.102 toneladas de azúcar refinado.

DIVIDENDO DE LA ELECTRIC B. & S.

La Electric Bond and Share, de la cual es subsidiaria la Compañía Cubana de Electricidad, ha declarado hoy un dividendo trimestral de $1.25 en sus acciones preferidas de $5.00 y de $1.50 en sus acciones preferidas de $6.00, pagaderos ambos en noviembre primero.

HOY JURARA Y TOMARA POSESION EL NUEVO GABINETE PRESIDENCIAL

El reconocimiento del Gobierno depende, según la Cancillería americana, de su capacidad para proteger vidas y haciendas

Declaró Hull que no había sido solicitado todavía por Cuba dicho reconocimiento

Agregó que la proposición mexicana a Argentina, Brasil y Chile para apoyar a las autoridades cubanas había sido acogida con agrado por los EE. UU. Actuación de los países Latinoamericanos

WASHINGTON, septiembre 11.—AP.—Manteniéndose en una actitud que, oficialmente, se describe como de expectación, los Estados Unidos han indicado hoy, informalmente, que el cuarto gobierno que se establece en Cuba en otras tantas semanas, será reconocido oficialmente si logra pasar la difícil prueba de demostrar que es un Gobierno estable.

Tanto el Presidente Roosevelt, como su principal diplomático, el Secretario de Estado, Cordell Hull, han hecho indicaciones de que el reconocimiento por este país depende directamente de que el Gobierno presidido por el doctor Grau San Martín, demuestre su habilidad para proteger vidas y propiedades y hacer frente a sus obligaciones.

El Gobierno norteamericano, en esta forma, al parecer se limita a esperar acontecimientos, pero con su cerco de buques de guerra mantenido alrededor de la Isla y tropas preparadas para una acción momentánea, en caso de que se consideren amenazadas las vidas y propiedades norteamericanas.

La tensión en el Departamento de Estado ha disminuido, sin desaparecer enteramente. Los altos funcionarios de la Cancillería se mantienen en contacto constante con los acontecimientos de Cuba.

El embajador Sumner Welles dispónese a permanecer indefinidamente en la Habana en caso necesario. El Secretario Hull ha declarado que Mr. Welles continuará en su cargo, al menos por ahora, según un acuerdo tácito existente. Agregó que hay muy pocas probabilidades de que Mr. Welles regrese a los Estados Unidos el día 15 del corriente como originalmente se había pensado.

Hablando hoy, con los periodistas, Mr. Hull aclaró que el problema del reconocimiento del nuevo régimen cubano no ha sido afrontado aún formalmente por la Administración. «Es demasiado pronto, indicó, para tratar de reconocerlo y no ha sido solicitado aún ese reconocimiento».

El nuevo Gobierno revolucionario, durante el día de hoy, ha iniciado sus primeras gestiones para establecer relaciones diplomáticas con los Estados Unidos. El consejero de la Embajada de Cuba en Washington presentó al Departamento de Estado un mensaje del nuevo Gobierno, diciendo que el nombre del nuevo Secretario de Estado cubano será comunicado tan pronto sea posible.

Entre tanto, en la Casa Blanca, el secretario nacional de la Liga Anti-Imperialista de los Estados Unidos, William Simons, ha protestado de la presencia de buques de guerra norteamericanos en Cuba y contra todo paso que indique intervención.

Louis M. Howe, secretario del Presidente, recibió a Simons, manifestándole que los Estados Unidos no tienen intención de intervenir en Cuba y que los buques de guerra están allí solamente para proteger las vidas e intereses norteamericanos en caso de necesidad.

Los funcionarios del Departamento de Estado declinan comentar las declaraciones hechas por el Presidente Grau San Martín, de que su Gobierno desea la amistad de los Estados Unidos, pero que insistirá en tener entera libertad de acción y se opondrá a todos los pasos que considere imperialistas.

También se acogieron con impenetrable silencio las noticias procedentes de fuentes cubanas, en el sentido de que el nuevo Gobierno tratará de volver a redactar la Constitución de Cuba y eliminar la Enmienda Platt. En los círculos extraoficiales indícase que es preciso una acción bilateral para modificar los Tratados, y que hay pocas probabilidades de que los Estados Unidos accedan a anular la Enmienda Platt.

Anteriormente el secretario Hull mostróse indignado por una declaración trasmitida desde Buenos Aires, atribuída a un senador argentino, diciendo que había recibido un mensaje firmado por el «Directorio Estudiantil Universitario» de Cuba, en que le decían que el Embajador Welles se reunía en el Hotel Nacional, de la Habana, con trescientos ex-oficiales del Ejército, y estaba «instigando desórdenes para provocar desórdenes del[illegible] de los soldados yankees».

El secretario de Estado manifestó que esas declaraciones constituyen un ejemplo de los fantásticos y absurdos rumores y sospechas que a veces se entronizan en los centros crédulos.

«En toda la actuación del Embajador Welles y el Departamento de Estado, en los recientes problemas cubanos, agregó Hull, nunca ha habido el menor fundamento, en realidad, para estar en contacto con un solo oficial o soldado». Se refirió a una comunicación que acababa de recibir del embajador Welles, diciendo:

«No he hablado nunca con oficiales del ejército, ni individualmente ni en asamblea».

Welles explicaba en su informe que se ha mudado al Hotel Nacional, en la Habana, porque el alquiler de su residencia había vencido y esperaba embarcarse el día 15 del corriente. En aquel entonces, agrega, nada sabía de que un grupo de oficiales opuestos al actual Gobierno hubiera establecido allí su cuartel general, y que desde entonces han estado prácticamente barricados en el hotel.

Welles explica que desde entonces no se ha mudado del hotel porque teme que ese paso fuera «interpretado erróneamente» y porque opina que su permanencia allí ha sido verdaderamente «útil».

El Secretario Hull, indicó también que las noticias que ha recibido de Cuba sobre las condiciones reinantes indican que hay tranquilidad general, a pesar de algunos casos aislados de agitaciones, desórdenes y violencia.

Mr. Hull se interesó en aclarar que los diplomáticos norteamericanos no consideran que todos los buques de guerra que están actualmente cerca de Cuba, estén, técnicamente, en aguas cubanas.

Actualmente, sólo diez buques de guerra yankees están en aguas cubanas, aseguró Mr. Hull, y hay otros cinco en travesía hacia la base naval de Guantánamo. Otros buques, en número de catorce, están en aguas norteamericanas, cerca de Cayo Hueso. También afirmó que por ahora no se proyecta despacharlos hacia Cuba.

El Secretario Hull indicó hoy que la proposición mexicana a Argentina, Brasil y Chile de que ofrezcan su apoyo moral a las autoridades cubanas para establecer un Gobierno estable, ha sido acogida con agrado por el Gobierno de los Estados Unidos. Hull agregó que, naturalmente, Norteamérica espera que todos los amigos del pueblo cubano en hispanoamérica se interesen por la existencia de un Gobierno estable en la Isla.

Hasta ahora, continuó, el Gobierno yankee ha demostrado dos cosas a los países hispanoamericanos en general: primeramente, todos los informes obtenidos sobre la situación cubana están a disposición de los representantes de países hispanoamericanos, y en segundo lugar, los Estados Unidos esperan que los amigos de Cuba les animen a continuar estableciendo ese Gobierno estable.

Hull terminó sus manifestaciones diciendo que hoy no ha contestado a la nota argentina que recibió la semana pasada, comentado el deseo del Presidente Roosevelt de que no haya intervención en Cuba, de acuerdo con la Enmienda Platt.

El embajador brasileño manifestó al Departamento de Estado, hoy, que su Gobierno apoya la proposición mexicana de que las potencias sudamericanas recomienden a Cuba la urgente necesidad de constituir un Gobierno estable y restablezca la paz. El embajador Delima visitó al subsecretario de Estado Caffery, para darle cuenta de la decisión de la Cancillería brasileña.

Chile dió hoy las gracias al secretario de Estado, Hull, por la cortesía demostrada por el Presidente Roosevelt al llamar a los diplomáticos hispanoamericanos a la Casa Blanca, la semana pasada para poner a su disposición todos los informes disponibles sobre la situación cubana.

El Encargado de Negocios chileno, Benjamín Cohen, también visitó al secretario Hull para darle las gracias en nombre de su Gobierno por la franqueza con que los Estados Unidos pusieron a la disposición de los países hispanoamericanos sus informes sobre Cuba, y la sinceridad conque el Presidente Roosevelt expresó sus deseos de no intervenir en Cuba, a menos de que las condiciones de aquél país lo hagan imperativo.

Chile, previamente, había manifestado su disposición a actuar de acuerdo con la sugestión mexicana de que las potencias sudamericanas se dirigieran directamente a Cuba pidiéndole la implantación de un Gobierno que pudiera garantizar la paz. Pero, al aprobar esta proposición, la Cancillería chilena propone que todos los países hispanoamericanos sean invitados a secundar la acción.

La invitación mexicana solamente fué dirigida a Argentina, Brasil y Chile, puesto que esas tres naciones y México fueron las únicas representadas en las conferencias de la Casa Blanca la semana pasada. Algunos otros países hispanoamericanos se sintieron algo heridos porque no se les invitó a la conferencia organizada a toda prisa por el Presidente Roosevelt, y la proposición chilena tiene por objeto suprimir ese sentimiento.

Algunos diplomáticos hispanoamericanos consideran que será difícil redactar una petición general a Cuba, y opinan que sería preferible que cada nación redactara su propia nota.

EL CICLON NO OFRECE NINGUN PELIGRO PARA EL TERRITORIO CUBANO

OBSERVATORIO DE BELEN, septiembre 11.—10 p. m.—La perturbación del Atlántico se encuentra esta noche al Norte de Islas Vírgenes, a unas 300 millas de distancia. Es de considerable intensidad. Lleva rumbo al NW con velocidad de 10 millas por hora.

Puede asegurarse ya que no ofrece peligro alguno para Cuba. Hay, además, esta tarde, algunas señales de tiempo anormal hacia el Golfo de Honduras, que pudiera convertirse en perturbación ciclónica. Hasta ahora no es de ningún peligro.

(Fdo). Gutiérrez Lanza.

M. Sterling, Secretario de Estado

El Presidente habló anoche por teléfono con el exEmbajador del Gobierno de Céspedes en E. U.

Hoy a las diez de la mañana tomarán posesión de sus carteras los Secretarios del Gabinete.

Terminado este acto, que se verificará en Palacio, el Jefe del Estado, Dr. Grau San Martín celebrará con ellos el primer Consejo.

MARQUEZ STERLING, SECRETARIO DE ESTADO

Esta madrugada a las dos tuvo efecto una conferencia telefónica entre el Presidente de la República doctor Grau San Martín y el doctor Manuel Márquez Sterling, que se encuentra en Washington en gestiones diplomáticas a nombre del Gobierno Revolucionario, designado por el doctor Céspedes y ratificado por el doctor Grau San Martín, Embajador de Cuba en los Estados Unidos.

En la conversación a larga distancia el doctor Márquez Sterling informó al Presidente Grau San Martín que el Gobierno de Roosevelt se muestra favorable al desenvolvimiento del gobierno cubano.

El doctor Grau San Martín le propuso al doctor Márquez Sterling la Secretaría de Estado.

El distinguido diplomático aceptó colaborar en el Gobierno del doctor Grau San Martín consintiendo en el nombramiento.

EL SECRETARIO DE LA PRESIDENCIA

A las doce de la noche fué nombrado Secretario de la Presidencia el doctor Ramiro Capablanca, Profesor de la Universidad Nacional.

EL AYUDANTE PRESIDENCIAL

El Teniente Pedro Santana González ha sido designado, esta madrugada, Ayudante Presidencial.

EL GABINETE

He aquí los nombres de las personas que integran el Gabinete y que esta mañana a las diez, acudirán a Palacio a jurar su scargos:

Secretario de Estado: M. Márquez Sterling.

Secretario de Hacienda: Manuel Despaigne.

Secretario de Justicia: Joaquín del Río Balmaseda.

Secretario de Gobernación: Antonio Guiteras.

Secretario de Sanidad: Carlos J. Finlay.

Secretario de Instrucción Pública: Manuel Costales Latatú.

Secretario de Comunicaciones: Gustavo Moreno Lastres.

Secretario de Guerra y Marina: Coronel Julio Aguado.

Secretario de la Presidencia: Ramiro Capablanca.

QUEDAN POR CUBRIR

Aun quedan por cubrir las Secretarías de Agricultura y Obras Públicas.

Se aseguraba anoche en Palacio que el ingeniero Eduardo Chibás aceptará la cartera de Obras Públicas.

LOS SUBSECRETARIOS

Hasta han sido cubiertas las subsecretarías siguientes:

Subsecretario de Estado: Luis A. Barnet.

Spbsecretario de Justicia: Aurelio Fernández Concheso.

Subsecretario de Gobernación: Celestino Baizán.

Detuvieron al ayudante de Arsenio Ortiz

Por miembros del Directorio Estudiantil de Oriente, fué detenido anoche en la calle de Esperanza número 47, Julio Tamayo Ferrer, que fungía como ayudante del ex-comandante Arsenio Ortiz.

Tamayo Ferrer, perteneció a la Policía Secreta y se encontraba delegado a las órdenes del ex-militar fugitivo, siendo acusado de haber participado en los crímenes que cometió el asesino de Machado.

El detenido ingresó en el Príncipe.

LA MOVILIZACION DE LAS TROPAS YANQUIS

Un destacamento de marinos del Tío Sam marcha precipitadamente hacia la base de Quantico, en Virginia. El motivo ya lo podrá suponer el lector: los últimos acontecimientos que tuvieron a nuestro territorio por escenario y que tan injustificadamente alarmaron a nuestros buenos vecinos. El peligro de una intervención armada parece — por fortuna — pasado totalmente, habiéndose quedado reducido a una maniobra militar en gran escala, un simulacro en el Atlántico, con una buena parte de su maquinaria bélica.

Los oficiales del Ejército y la Marina continúan acuartelados en el Hotel Nacional, sin ceder

EL coronel Horacio Ferrer, actuando de intermediario entre los oficiales acuartelados en el Hotel Nacional y el presidente de la República doctor Grau San Martín, informó a los periodistas anoche, que nuevamente se había aplazado la solución del problema militar, por un período de veinticuatro o treinta y seis horas.

Aseguró el doctor Ferrer, quien llegó al Hotel Nacional, procedente de la residencia presidencial, a las once de la noche, que los oficiales estaban dispuestos a seguir en su actitud firme, sin ceder un ápice.

Al preguntarle el repórter si cabía dentro de lo posible una solución violenta al problema, el doctor Ferrer contestó enigmáticamente:

—«Lo dudo».

La situación continuaba anoche sin cambios. Durante todo el día y la primera noche circularon insistentemente rumores de que el servicio de agua del hotel había quedado interrumpido. Lo cierto es que en algunas secciones del enorme edificio, no hay agua; pero según nos explicó uno de los oficiales, esto se debe a un desperfecto sufrido por una de las bombas.

Los empleados del hotel se retiraron ayer tarde según las noticias que pudimos recoger.

El lujoso hotel, anoche, estaba sin servidumbre de ninguna clase. Dos o tres oficiales maquinistas de la marina de guerra, estaban manejando los elevadores. Un oficial fornido y rudo había sustituído a la linda trigueñita que generalmente maneja la pizarra telefónica.

Al suspenderse los servicios del hotel, los familiares de los oficiales allí residentes, comenzaron a traerles comida en cartuchos, cantinas, cestas, etc., convirtiéndose el lobby del hotel casi en un campo de «pic nics».

La impresión que se recoge en el hotel, hablando con los oficiales, es de que todos están bajo una gran tensión nerviosa, temerosos de que de un momento a otro se les corte el agua y la luz como se ha amenazado hacer en varias ocasiones.

Quedan todavía en el suntuoso Nacional, varios huéspedes norteamericanos, aparentemente divertidos por el «show» que les brinda el espectáculo sin precedentes de los oficiales del ejército y la marina de Cuba.

Y así estaba la situación a la hora del cierre de esta edición, quedando en manos de los oficiales la decisión de si por fin aceptarán las ofertas de paz honrosa hechas por el presidente Grau San Martín, o si permanecerán en su actitud de intransigencia que ha creado un grave conflicto en estos momentos de aguda crisis nacional.

El Jefe de la Policía afirma que no existe censura para la Prensa

Se hace saber al Cuerpo de Dirección de periódicos, revistas, semanarios y prensa en general, que el Gobierno no ha ordenado censura alguna a esos órganos de la opinión popular.

Cualquier persona o grupo de personas que pretendan realizar dicha coacción a nombre del Gobierno deberán ser denunciados para su procesamiento inmediato.

Habana 11 de septiembre de 1933.

E. A. LAURENT,
Jefe Policía Nacional.

Declaración de la Asociación U.Nacionalista

Ratifica la que hicieron ante la Junta de sectores y declinan toda responsabilidad ante la situación

La Asociación Unión Nacionalista presentó a la comisión nombrada por la Junta de Sectores, cuya comisión celebró sus sesiones en el Palacio Presidencial en los días del 7 al 9 de este mes, la declaración que más abajo se transcribe y la que ratifica ahora, toda vez que no ha sido aun reconocido el actual Gobierno de Cuba por el de los Estados Unidos, ni se ha tomado por este en consideración dicho reconocimiento.

Esa declaración es la siguiente: «La Unión Nacionalista considera que existe el inminente peligro de la intervención armada de los Estados Unidos, y que este peligro podría salvarse si se organizara un Gobierno Presidencial de conjunción nacional, en el que estuviesen representados todos los sectores conocidos de la Revolución».

Nuestra opinión no fué tomada en cuenta y en presencia de los peligros en aquel momento señalados, y que de nuevo advertimos la Unión Nacionalista, se considera obligada a expresar ante el país que declina toda responsabilidad ante la situación actual.

Habana, Septiembre 11 de 1933.

Carlos Mendieta.
Aurelio Hevia.
Cosme de la Torriente.
Roberto Méndez Peñate.

TERMINO LA UELGA EN EL CENTRAL VICTORIA Y COLONIAS

YAGUAJAY, septiembre 11.—Se ha terminado la huelga de trabajadores del central Victoria y sus colonias triunfando en todas sus partes los obreros que han obtenido que los pagos sean en efectivo los sábados y dándose por terminados los vales.—CORRESPONSAL.

Declaraciones de Mr. Hull sobre el reconocimiento del Gobierno Cubano

WASHINGTON, septiembre 12. (AP).—El Secretario de Estado Cordel Hull hizo las siguientes declaraciones referentes al reconocimiento del nuevo Gobierno cubano:

«El Gobierno de los Estados Unidos desea sinceramente que Cuba resuelva sus propios problemas políticos de acuerdo con los deseos del pueblo cubano. Estimamos innecesario repetir que el Gobierno de los Estados Unidos no tiene ningún interés en favor o ningún prejuicio contra agrupación política u organización independiente alguna de las que hoy actúan en la vida política de Cuba.

»En vista del profundo interés que tiene en el bienestar del pueblo cubano y la solidaridad de la República de Cuba, nuestro Gobierno está dispuesto a acoger a cualquier Gobierno que sea representativo de la voluntad del pueblo cubano y capaz de mantener la Ley y el orden en toda la isla.

»El Gobierno que deseamos para Cuba debe ser competente para llevar a cabo todas las funciones y cumplir todas las obligaciones que sean inherentes a cualquier Gobierno estable.

»Esta siempre ha sido y es la actitud del Gobierno de los Estados Unidos».

Estas declaraciones del Secretario de Estado americano le han sido comunicadas al Embajador Hon. Sumner Welles, quien las aprobó en su totalidad.

Alejandro Lerroux ha formado Gabinete, integrado por todas las minorías republicanas

MADRID, septiembre 11. (AP) — El presidente Alcalá Zamora aprobó esta tarde la lista del gabinete, propuesta por Alejandro Lerroux, pero no la dió a conocer públicamente hasta las once de la noche. Al salir de una larga conferencia con el presidente, Lerroux declaró:

"Me complazco en anunciar que cuento con el apoyo de todas las minorías republicanas del Congreso. Faltan por completar algunos detalles sobre distribución de carteras antes de dar a conocer la lista del nuevo ministerio".

NUEVA LISTA PROBABLE DEL GABINETE ESPAÑOL

MADRID, septiembre 11. (AP) — Guerra del Río, uno de los líderes radical-republicano más estrechamente relacionado con Lerroux declara esta noche que se han hecho algunas variaciones en la lista ministerial, y que en los momentos actuales queda en la siguiente forma:

Estado, Ricavello; Justicia, algún miembro de la ORGA, probablemente Rodríguez Pérez; Hacienda, Viñuales; Trabajo, Botella Asensi; Obras Públicas, Guerra del Río; Instrucción Pública, Domingo Barnes; Agricultura, Feced; Comunicaciones, Lluhi; Gobernación, Martínez Barrios.

Agrega que Rey Mora será subsecretario de la Presidencia; Torres Campana, subsecretario de la Gobernación; y el coronel Valdivia, director general de Seguridad.

Rodrigo Soriano probablemente será nombrado Embajador en México, y Santiago Alba, Embajador en Francia.

Al terminar una reunión de los abecedarios, en Regla, resultaron heridos un hombre y un muchacho

Tenían a la puerta una máquina con rifles y revólveres. No se sabe de dónde partió el disparo

REGLA, septiembre 11.—A la salida de la reunión de abecedarios que se celebraba en la casa sita en Pereira y Calixto García, en esta localidad, se sintió una detonación, resultando heridos Lázaro Rodríguez Martínez, de 25 años de edad y vecino de Martí 80, que se encontraba por aquellos contornos, y el menor Antonio Valido Daza, de 13 años y con domicilio en Pereira 16, que se hallaba sobre el estribo de una máquina que estaba apostada a la puerta de la misma.

Lázaro Rodríguez Martínez fué asistido en el Centro de Socorros por el doctor Ruano Estrada, quien le apreció una herida de bala de pequeño calibre, en forma sedal, en la región braquial izquierda; y el menor Valido fué trasladado al Hospital Calixto García, donde certificaron que presentaba una herida superficial que le afectaba el tórax y el brazo derecho.

En la máquina que estaba en la puerta la policía ocupó una escopeta de cañón recortado, un fusil, dos revólvers calibre 38, varios cápsulas, algunos cartuchos y ocho peines de fusil.

Manifestó Rodríguez Martínez que oyó una detonación a la salida de los asambleístas, sintiéndose herido. Por ello corrió hacia la casa de socorros, sin que pueda manifestar quién hiciera el disparo ni de dónde partiera.—**Alejandro Pérez**, corresponsal.

Lo no visto, aunque oído

No faltará, ni mucho menos, quien conceptúe alarde imaginativo, caprichosamente urdido, el siguiente relato, de un diálogo telefónico, real y exacto.

Lo sostuvieron, anoche, sucesivamente, tres compañeros nuestros con el creador de un organismo neo-revolucionario:

—Le hablan de la Oficina del A B C, interesándonos conocer su actitud.

—Sin titubeos: expectante.

Mdia hora después:

—¿Querría usted informarnos su posición? Le hablan del Hotel Nacional.

—¿Yo? ¡Con ustedes!

Al cabo de un rato:

—En nombre de los Sargentos de Columbia, ¿quiere usted expresarnos su tesitura?

—Con mucho gusto: incondicionalmente al lado del doctor Grau San Martín y de su cubanísimo Gobierno.

¿Comentarios?
Otro día...

Los E.U. tropezarán con grandes dificultades en la Conferencia Panamericana de Montevideo

Además del caso de Cuba existe un grave problema planteado con El Salvador, reconocido por la mayor parte de las naciones, menos por EE. UU., aferrados al Tratado de Wáshington de 1923

CIUDAD DE MEXICO, septiembre 11.—(AP).—Descontando las consecuencias que para la Conferencia Pan-Americana de Montevideo pudiera tener una intervención norteamericana en Cuba, existe ya una situación que probablemente causará a los Estados Unidos gran dificultad en la conferencia, en opinión de los conocedores de política latinoamericana en esta ciudad.

Esta situación es consecuencia de la negativa de los Estados Unidos a reconocer el gobierno del general Maximiliano H. Martínez, Presidente de la República de El Salvador, aunque la mayoría de las naciones hispano-americanas y europeas ya lo han reconocido.

Los Estados Unidos se han basado en el tratado de Washington de 1923, por el cual convinieron con los países centro-americanos en no sostener relaciones con ningún gobierno que obtenga el poder por medio de la fuerza. Martínez, que era entonces vicepresidente, subió al poder en diciembre de 1931, después de que un golpe de estado militar derrocó al Presidente Arturo Arujo. Posteriormente el Congreso salvadoreño ha reconocido la legalidad del gobierno, autorizándole para que complete el período de cuatro años para que fué electo Arujo.

Durante el pasado año, los principales gobierno del mundo, incluyendo los de Francia e Inglaterra, hon reconocido el régimen salvadoreño, satisfechos de su estabilidad, pero los Estados Unidos, manteniendo íntegramente el citado tratado, se han negado a hacerlo. Esto ha determinado un movimiento en Centro América, iniciado por Costa Rica y secundado por El Salvador, para denunciar el tratado de 1923 basándose en que aunque su objetivo—impedir revoluciones—es digno de todo elogio, su aplicación no ha correspondido a las realidades.

Funcionarios oficiales y la prensa salvadoreña también se muestran resentidos de que El Salvador no fuera incluído en las naciones a las cuales el Presidente Roosevelt dirigió su petición mundial de desarme, aunque lo estaba Rusia.

Salvador fué invitado oficialmente por Uruguay para que asistera a la Conferencia Pan-Americana de Montevideo y ha anunciado sus propósitos de aceptar la invitación. Según los conocedores de problemas his-pano-americanos, los sentimientos que están afectados y la situación anómala que se plantearía por el hecho de que los representantes de Estados Unidos y El Salvador asistan a la conferencia, aunque sus gobierios no mantienen relaciones, significarán un obstáculo importante para el éxito de la conferencia.

OTRO BUQUE DE GUERRA PARA CUBA

SAN PEDRO, California, septiembre 11. (AP)—Suponiéndose que conduzca combustible para los buques y aviones destacados en Cuba, el buque-tanque «Neches», de la armada de los Estados Unidos, ha salido hoy de esta base naval hacia Cristóbal, Canal de Panamá.

Sumario de esta edición

	Páginas
Cables	2-3-14
Católica (Información general)	12
Cables de España	9
Cines (Cartel del día)	7
Crónica Habanera (social)	5-7
Defunciones	4
Editorial	3
Escenario y Pantalla	7
Farmacias de turno	4
Gacetillas	4
Guanabacoa al día	12
«Habaneras» de M. R. de Fontanills	4
Mercantil	6
Matanceras	5
Puerto	8
Radio y Electricidad	7
Sanidad	2-3-4
Sociedades Españolas	4
Sports	10-11
Telegramas	8
Viboreñas	5
Vía aérea	8
LECTURAS:	
«Almanaque Americano», por M. R. Maribona Viña	2
«Al Margen», por Raúl Maestri	14
«Caudillos revolucionarios», por Antonio Escobar	14
«Bromas y Veras», por Joaquín Aristigueta	4
«Desde España» por M. V. de Cabal	9
«La Actualidad» por León Ichaso	9
«El problema de la Séptima Conferencia», por Salvador Massip	2

C.D. 2016

EL NUEVO SCRIO. DE SANIDAD ACTUARA INMEDIATAMENTE EN EL PROBLEMA MEDICO-MUTUALISTA

El Directorio se reunió con el Presidente ayer

EL PROGRAMA DE LA SEPTIMA CONFERENCIA

Por SALVADOR MASSIP

I

LA ORGANIZACION DE LA PAZ

El programa de la Séptima Conferencia es amplio y comprensivo, y está a tono con los de las anteriores Conferencias Internacionales Americanas. El capítulo I de dicho programa se refiere a la Organización de la Paz. Este aspecto responde a una actitud que los Estados americanos asumen desde hace tiempo en su política internacional: la tendencia a resolver por medio de la conciliación y del arbitraje las cuestiones que entre ellos se planteen. Es cierto que la guerra internacional no es extraña a los países de América; pero si se les compara con los de Europa se advierte en seguida que mientras en Europa se han resuelto por medio de la guerra la mayor parte de las diferencias que se han suscitado entre los distintos Estados durante casi todo el siglo XIX y lo que va del XX, en América, por el contrario, la mayor parte de las cuestiones de la misma índole se han resuelto por medios pacíficos.

De ahí que en la Séptima Conferencia se traten, en general, los «métodos para la prevención y solución de los conflictos internacionales», y ya concretamente, las actividades de la Comisión Permanente de Conciliación, de Washington. Esta Comisión, compuesta de 5 miembros, ha tenido como objeto principal, en los últimos tres años, resolver el conflicto del Chaco y poner fin al estado de guerra en que se encuentran desde hace tiempo Bolivia y el Paraguay. El problema del Chaco es muy antiguo, muy complicado, y tiene hondas raíces geográficas e históricas; pero la Comisión Permanente de Conciliación (de la que forma parte Cuba) ha trabajado con tanto ahinco por llegar a una solución satisfactoria que no sería extraño que en Montevideo se llegara a la solución definitiva.

Aunque no figuran expresamente en el programa, si la Séptima Conferencia resolviera definitivamente el problema del Chaco, podría acometer la solución del problema de Leticia, y, sobre todo, el problema del Oriente ecuatoriano (uno de los más complicados que jamás se planteara entre los países de América).

El problema de Leticia se halla en vías de solución gracias a los buenos oficios de la Liga de las Naciones; pero la Séptima Conferencia, que es la reunión de los representantes de otra Liga de Naciones (la Unión Panamericana), podría terminar felizmente la obra comenzada por el organismo de Ginebra.

El problema del Oriente ecuatoriano, planteado desde hace mucho tiempo con los más graves caracteres por las aspiraciones encontradas del Ecuador, el Perú y Colombia, puede entrar en vías de solución en cuanto se resuelva definitivamente la cuestión de Leticia. Si el Ecuador reconoce la legitimidad del Tratado Salomón-Lozano (lo cual podría hacer en aras de la cordialidad americana), entonces la disputa quedaría reducida a dicha nación y al Perú. Una diferencia entre dos es más fácil de resolver que una diferencia entre tres. Como solución, el Perú y el Ecuador podrían seguir la misma línea de conducta que siguieron el Perú y Chile respecto del problema de Tacna y Arica: llegar a un compromiso.

Llegar al compromiso es difícil; pero no imposible. Más difícil parecía llegar a un compromiso entre el Perú y Chile, y, sin embargo, se adoptó la fórmula (casi tan antigua como el mismo conflicto) de «Tacna para el Perú y Arica para Chile». En el Oriente ecuatoriano se puede llegar a una solución análoga. Las condiciones geográficas del Oriente ecuatoriano facilitarían la solución. Se trata de una parte de la cuenca amazónica, cubierta por la selva, que ha sido muy poco explorada, en donde la población se compone de indios en estado de Naturaleza y en donde los núcleos de ecuatorianos y de peruanos son muy pequeños. Si el Perú y el Ecuador van a Montevideo dispuestos a partir la diferencia, el problema se podría resolver allí mismo.

La obra que la Unión Panamericana y las Conferencias llevan a cabo desde hace mucho tiempo en favor de la paz, exige, a nuestro juicio, la creación de un Tribunal Permanente de Justicia, análogo al que se ha creado en El Haya por iniciativa de la Liga de Naciones. Es este un punto que ya se ha tratado en Conferencias anteriores, y que la Séptima Conferencia podría tratar de nuevo con éxito. La existencia de ese Tribunal, que tendría jurisdicción sobre todos los Estados americanos, se echa de menos desde hace tiempo. A ese Tribunal (y no al arbitraje de Mr. Hughes) habrían podido llevar Guatemala y Honduras la resolución de su cuestión de límites. Mr. Hughes dió un laudo justo, que aceptaron las dos partes, y que la opinión panamericana aplaudió sin reservas; pero la cuestión pudo haberse resuelto también, con la misma justicia, por un Tribunal Permanente de Justicia Panamericano.

La creación de ese Tribunal Permanente contaría, como bases y antecedentes, con los magníficos trabajos del Instituto Americano de Derecho Internacional, que cuenta con Sociedades nacionales de Derecho Internacional en casi todos los países de América. Para asesorar al Tribunal Permanente en los puntos de carácter geográfico e histórico (que son los que con mayor frecuencia se suscitan en las cuestiones de fronteras) se podría contar con el Instituto Panamericano de Geografía e Historia, con sede en la ciudad de México, creado por la Sexta Conferencia en 1928.

Por último, para promover de un modo aun más efectivo la paz entre los distintos Estados americanos, la Séptima Conferencia podría pronunciarse, una vez más, en el sentido de la limitación de los armamentos. La Quinta Conferencia condenó solemnemente la paz armada, «que exagera las fuerzas militares y navales más allá de las necesidades de la seguridad interior y de la soberanía e independencia de los Estados». La Séptima Conferencia podría hacer lo mismo.

Se normaliza la situación rápidamente

Por la mañana había nombrado dos Secretarios. Se laboró con gran intensidad en el Palacio

Ayer fué un día casi normal en el Palacio de la Presidencia. Cuando el doctor Ramón Grau San Martín, actual presidente de la República acudió a la Presidencia del Poder Ejecutivo, era poco más de las diez de la mañana.

Comenzó a recibir, en el acto, las visitas que ya se encontraban en aquel edificio. Fué el doctor Finlay, el nuevo secretario de Sanidad, quien primero se entrevistó con el Jefe del poder Ejecutivo. Nos dijo a los periodistas cuándo tomaría posesión de su cargo.

Después llegó el coronel Jefe del Estado Mayor Fulgencio Batista, rodeado, como lo aconsejan las circunstancias, de una escolta de 16 hombres y de dos oficiales que colaboran resueltamente con el nuevo orden de cosas.

A medida que se acercaba el filo del medidía iban llegando más visitantes. El doctor Irisarri quien se mostró optimista respecto al grave problema de los oficiales que residen en el Hotel Nacional.

A esa hora los corresponsales extranjeros interrogaron al doctor Grau acerca de quienes integrarán el gabinete y el Presidente les contestó que, posiblemente, esa cuestión quedaría resuelta en breve.

Tras varias comisiones que van a solicitar audiencia del nuevo mandatario del pueblo, llega el actual sub-secretario de Gobernación Coronel Celestino Baizán quien nos informa: «Reina el más completo orden en toda la República, según los últimos telegramas recibidos.»

REUNION DEL DIRECTORIO ESTUDIANTIL

En horas de la tarde estuvo reunido en Palacio el Directorio Estudiantil, en unión del doctor Grau San Martín, antes de que el presidente abandonara su despacho, para regresar a su hogar.

Trataron en dicha reunión de los problemas más urgentes de ahora, que como saben nuestros lectores son dos: reconocimiento por parte del Gobierno yanqui y la situación de anormalidad existente en el ejército.

El estudiante Rubén León, que es uno de los miembros del Directorio autorizado para dar noticias a las prensa, se mostraba muy optimista al terminar dicha reunión y dijo al repórter que el gobierno se consolidaba aduciendo como prueba la gran cantidad de adhesiones que se recibían de todos los ámbitos del país y el número extraordinario de identificaciones recibidas de todos los países de la América Latina donde no sólo el estudiante sino también la opinión general era favorable al actual estado de cosas.

DOS NUEVOS SECRETARIOS

Cuando el doctor Grau montaba el automóvil, rumbo a su residencia los repórters se le acercaron para interrogarle sobre el curso de los nombramientos para miembros de su gabinete, a lo que repuso el Presidente:

—No hay nadie en firme todavía exceptos los doctores Finlay y Guiteras.

—Pero se decie que para Hacienda está nombrado el Coronel Despaigne. El doctor Grau sonríe y hace un gesto afirmativo. El automóvil parte raudo.

Luego el repórter tropieza con los doctor Irrisarri, Portela y Del Río Balmaseda e inquiere del último la certeza de su nombramiento, para la Secretaría de Justicia.

El aludido sonríe y dice:

—Todavía no he jurado el cargo.

CESAN LAS ACTIVIDADES EN PALACIO

Después que el doctor Grau San Martín se retiró a su casa, donde según supimos iba a celebrar trascendentales entrevistas, se inició el desfile de personas prominentes de la situación actual y en breve Palacio quedó desierto.

A las nueve de la noche no había en el edificio de Colón y Monserrate más que la guardia militar y la de policía.

Una mujer fué herida por un hombre celoso

El agresor fué detenido, siendo enviado al Vivac. Fué ocupada el arma: una navaja barbera

Magdalena Valdés Jiménez, de 27 años y vecina de Máximo Gómez 480, fué gravemente herida anoche, a navajazos, por Gregorio Guerrero Casañas, de 29 años y con domicilio en Máximo Gómez 625, el que le produjo diversas heridas en el rostro cuando transitaba la joven por Lombillo y Santa Catalina, en la barriada del Cerro.

Guerrero fué detenido apenas consumó el atentado y a las preguntas que se le hicieron por la Policía declaró que Magdalena le había sido infiel con un individuo llamado Amado Gómez Plá, de 24 años y residente en Máximo Gómez 478, por lo que determinó castigar a la que lo había ofendido. Fué remitido al Vivac por el Juez de Guardia.

Magdalena fué asistida en el Centro de Socorros del Cerro, de donde fué trasladada a su domicilio.

Solicitada la amnistía para dos obreros

Fueron condenados a 180 días con motivo de la huelga. Han recurrido al Tribunal Supremo

Mucho público, en su casi totalidad elementos obreros, concurrieron ayer a la Sala de lo Criminal del Tribunal Supremo a presenciar la vsita del recurso de casación por infracción de ley entablado por el Procurador Alfonso González, al que dirige la doctora Berta Darder, contra el auto del Juzgado Correccional de la Sección Quinta, que denegó los beneficios de la Ley de Amnistía a los obreros Manuel Sotolongo Herrera y José Antonio Hernández, que fueron condenados por aquel Juez a la pena de ciento ochenta días de encarcelamiento por el delito de coacción, al estimar probado que fueron los que, en uno de los días de la huelga general del pasado mes que derrocó el régimen machadista, arrojaron una botella con gasolina incendiada al paso de un ómnibus para obligarlo a mantener la huelga.

La doctora Darder mantuvo el recurso de referencia en un informe brillante y conceptuoso, alegando razones de orden jurídico y social en abono de la aplicación de la citada legislación y, pidiendo, en consecuencia que los señores Sotolongo y Hernández sean puestos en libertad. La letrada recurrente fué muy felicitada por los concurrentes al acto. De un momento a otro dará a conocer el Tribunal Supremo el fallo que dictará en el asunto.

El personal que formará la p. judicial

Los componentes de ese cuerpo policíaco fueron designados por el nuevo jefe del mismo

A propuesta del Jefe de la Policía Judicial señor Cándido Hernández, el nuevo personal a sus órdenes ha sido designado en las personas de los siguientes señores:

Bernardo García Domínguez, subinspector.

Julio Paz Pintado, subinspector.

Perfecto Guardado, subinspetcor.

José Cano Suárez, agente de primera clase.

Miguel Angel Zayas Rodríguez, agente de primera clase.

José Rodríguez Pintado, agente de primera clase.

Luís Febles Secretal, agente de primera clase.

Cándido Santiago Mora Morales, agente de primera clase.

Francisco Espino Quintana, agente de primera clase.

Antonio Monzón Vargas, agente de segunda clase.

Francisco Miranda, agente de segunda clase.

Carmelo Llópiz Díaz, agente de segunda clase.

Ramón Valdés Hernández, agente de segunda clase.

Virgilio Pérez López, agente de segunda clase.

Alfredo Silvio Arango Gómez, agente de segunda clase.

Otilio Albertini, agente de segunda clase.

Fidel Aragón Vega, agente de segunda clase.

Emilio Suárez Sabio, agente de segunda clase.

Pablo Victori, agente de segunda clase.

Rogelio Sosa Fernández Trevejo, agente de segunda clase.

Gonzalo Cardona, agente de segunda clase.

Arturo Guma Sampedro, agente de segunda clase.

Humberto Lezcano Agramonte, agente de segunda clase.

José Valdés Roig, agente de segunda clase.

Ernesto Horchet, agente de tercera clase.

José Antonio Hernández, agente de tercera clase.

Fernando González Díaz, estenógrafo.

Mario Valdés Morán, mecanógrafo.

Gustavo Aben Cárdenas, mecanógrafo.

Juan Calves, mozo de limpieza.

También han sido ratificados en sus puestos, los inspectores Gómez y Crespo, los subinspectores Chile, Otero, Galloso y Padrón y demás personal subalterno, que desde hace años presta sus servicios en dichas oficinas policiacas.

A LOS ESTUDIANTES DE GUANABACOA

Se cita por este medio a todos los estudiantes de Guanabacoa para la Asamblea que se celebrará, hoy martes 12, a las 8 p. m. en el Casino Español de dicha localidad.

Ala Izquierda Estudiantil.

CATORCE AÑOS PIDE EL FISCAL PARA BRAUDILIO REYES, POR HOMICIDIO

Baudilio Reyes Oliva, el empleado de la Empresa de Transportes Atlas, S. A., que el 2 de junio último dio muerte a tiros al Gerente de la entidad Antonio Samper, será juzgado hoy por la Sala Tercera de lo Criminal, en juicio oral y público por el delito de homicidio sin circunstancias de su responsabilidad criminal.

El Ministerio Fiscal mantiene que Reyes Oliva pidió a Samper aumento de sueldo en su empleo en la citada empresa y como se lo negara le hizo dos disparos que le alcanzaron en el cuello, falleciendo el agredido poco después. Por ello pide que el procesado sea condenado a la pena de catorce años, ocho meses y un día de reclusión y fija la indemnización en 5,000 pesos en favor de los herederos de la víctima.

El doctor Carlos M. Palma es el defensor de Reyes y sostiene que su patrocinado debe ser absuelto por haber obrado en legítima defensa, ya que fué ilegítimamente agredido por Samper, sin haber provocado esa agresión y utilizó un medio racional para repelerla o evitarla.

Manifiesto de los oficiales del Ejército y la Marina

Se trata de los que están en el Hotel Nacional que explican su actitud

Anoche recibimos el manifiesto que los oficiales del Ejército y la Marina, refugiados en el Hotel Nacional, han dirigido al pueblo de Cuba.

Comienzan diciendo dichos militares que antes de enumerar acusaciones contra ellos se analice su actitud; que se ha propagado maliciosamente la especie de que se hallan en el Hotel Nacional para provocar la intervención de los Estados Unidos, siendo eso falso.

«Los oficiales del Ejército y la Marina—añaden—, lo niegan rotunda y terminantemente y lo único que les preocupa es tener que adoptar esta actitud de reto a la usurpación y de esclarecimiento al pueblo, porque observan que se olvida demasiado pronto lo que hicieron por la reivindicación de los derechos ciudadanos».

Y continúan diciendo: «En cualquier instante que sea necesario definir un acto favorable a la paz, se encontrará a los oficiales del Ejército y la Marina. Pero ha de ser una paz digna, decorosa y patriótica. Por respeto a la República y por el mismo honor del Ejército, los Oficiales no pueden someterse a las órdenes de una tropa insubordinada; y sobre esos cimientos es imposible que se alce una nación democrática y respetable».

«Estamos agrupados—añaden—, para que se nos encuentre en la hora oportuna de lograr soluciones patrióticas. Que se vuelva a los preceptos constitucionales y los oficiales del Ejército y la Marina verán con agrado una amnistía absoluta para las clases y los alistados que anhelan volver a la normalidad, a la popularidad que con nosotros ganaron el 12 de agosto y perdieron el 5 de septiembre».

Aseguran que el Gobierno del doctor Céspedes se proponía castigar con la severidad necesaria dentro de la Ley, a los esbirros del Gobierno de Machado y que durante la Presidencia del doctor Céspedes la República tenía enorme crédito, había autoridades, había disciplina, había un inicio de prosperidad, paz y satisfacción que no era interrumpido más que por las perturbaciones ocasionadas por los mismos que hoy se atribuyen el logro de la Revolución».

Hacen hincapié sobre el hecho de que «después de logrado el derrocamiento del régimen de dictadura y tiranía volvieron a sus cuarteles, dejando que gobernaran los hombres civiles, puesto que ellos no deseaban el poder ni soñaron con hacerse dueños de la República».

Y añaden: «Se desmoraliza a los soldados, siempre respetuosos, valientes y leales; se proclama la deserción, la injuria, el odio entre hermanos; se inculca al pueblo el ansia de matar; se procede contra toda lógica haciendo un monstruo disfrazado de comunismo para engañar a los soñadores comunistas y se constituye un gobier no que combate al comunismo con la censura en el radio y en la prensa, violando la correspondencia, interviniendo los teléfonos y arrastrando a la masa ciudadana a la desesperación y a la ruina».

Afirman que no son intransigentes, que no quieren hacerse dueños de la República, exigiendo sólo dignidad para todos, exigiendo respeto para ellos y para el Ejército, «porque los soldados lucharon codo a codo de sus Jefes, sufrieron las mismas penalidades, recorrieron los mismos áridos caminos, fueron también como ahora calumniados y vendidos, murieron en el cumplimiento de su deber y nunca sospecharon que un día bien triste para ellos y para nosotros nos miraríamos como adversarios dispuestos a destrozarnos». Y terminan esta parte diciendo: «Por eso, porque sabemos que ellos no son culpables, que se les desnaturaliza la verdad y que si se les llama al sendero recto regresarán gustosos de salir de esta pesadilla, es por lo que mostramos nuestra sincerísima satisfacción para que se les amnistíe. Cuando ellos despierten de su mal sueño, cuando se vean aborrecidos, despreciados por el pueblo que ve perder la República, cuando se encuentren disueltos y perdidos entre el paisanaje que no los reconoce como de los suyos, serán ellos los que castiguen a los traidores».

«Los oficiales del Ejército y la Marina—agregan—, quieren hacer constar que no procuran el desorden público que, al contrario, reclaman la vuelta a la normalidad, porque desorden es lo que existe ahora. No hay trabajo, porque no hay paz, no habrá dentro de pocos días alimentos para nadie, no habrá cordura mientras vivamos en plena anormalidad y si es cierto que los ciudadanos sufrirán terribles consecuencias, también es pavorosamente seguro que Cuba no será una República, sino un caos; que no subsistirá nuestro Ejército, uno de los más brillantes y disciplinados de América». «No queremos nada para nosotros. Si para volver a la normalidad republicana bajo un Gobierno como el estatuído después del Machadato es preciso que renunciemos todos a nuestros puestos, etamos resueltos a hacerlo; pero que también renuncien los usrpadores y que el pueblo tenga una República honesta clara y limpia, y un Ejército incapaz de traicionar sus principios y quebrantar la obra de la revolución que él mismo hizo derribando a Machado».

Y añaden: «No hay en el mundo un soldado más preciso, más correcto, más valeroso y más respetuoso de la Ley que el soldado cubano. Porque se trata de ponerlo en la condición de un desertor un insubordinado y un mercenario? Estamos seguros de que eso durará muy poco; porque si entre los miembros del Ejército hay individuos que merecen castigo por sus malas acciones, también tiene el Ejército hombres honrados y caballerosos dignísimos que ya habían iniciado la sanción contra los malos cubanos». «Para los que delinquieron no es para los que pedimos amnistía, sino para los alistads y clases de buena fe que cayern en una trampa».

Y terminan diciendo: «Los oficiales del Ejército y la Marina, piden que cada cual cumpla su deber y que se reconstruya la Patria destrozada para todos en provecho de unos cuantos. Si la obstinación es tanta que se sostiene este estado perturbador y adverso a la República, pasaríamos a la historia como unos ambiciosos malvados que preferimos hundir la dignidad nacional a transigir con la Ley que nos ampara pero que no nos produce ventajas personales. Que se devuelva al pueblo su Constitución, que vuelva a imperar la libertad reconquistada el 12 de Agosto y que el Ejército y la Marina de Cuba sean otra vez instituciones respetables, disciplinadas y ajenas a la política fementida y destructora de los más elevados conceptos que tuvieron en todas las situaciones los soldados y los marinos. Ahora, que cada uno cargue con su responsabilidad y ojalá que cuando llegue el desastre definitivo no sean los pobres soldados y marinos quienes paguen por todos».

N. de la R. Respecto a lo que refiere el anterior manifiesto sobre la censura a la Prensa, deseamos hacer constar que desde el 12 de Agosto en lo que a este periódico respecta, no la hemos sufrido en forma alguna.

Almanaque americano

Septiembre 12 1860

Fusilamiento el filibustero Walker

William Walker, fué un audaz aventurero que quiso satisfacer su des medida ambición y servir los intereses de los esclavistas de los Estados Unidos, a costa de las antiguas colonias españolas.

Había nacido en Tennesee, en 1824. Era médico, abogado notable, periodista de nombre... Ambicionaba mucho más: ejercer el mando absoluto sobre alguien y poseer grandez riquezas. ¡Y empuñó las armas para disponer a su antojo de las vidas y haciendas de sus semejantes!

Primeramente atacó a la República de México, fracasando en su pirático empeño de apropiarse de Sonora y la baja California.

Luego organizó otra expedición, que al principio se creyó fuese contra Cuba.

El hecho de haber escrito Walker algunos artículos en defensa de la Isla, y su amistad con Domingo Goicuría, el mártir cubano, dieron motivo a suponer tal cosa.

Lo cierto es que Goicuría le facilitó recursos bélicos y que él y otros cubanos se alistaron en su expedición filibustera, mediante la promesa de que una vez triunfante en Centro América, Walker vendría a libertar a Cuba... de España. Lo que muchos patriotas ansiaban en aquella época era la anexión a los Estados Unidos. Bastó un «panfleto», como ahora se dice, de don José Antonio Saco, para sacar de su error a los ingenuos anexionistas.

Walker había sido torpemente llamado por los revolucionarios democráticos de Nicaragua. ¡Y allí cayó con la banda de filibusteros! Se posesionó del poder, llegando en su audacia a hacerse elegir presidente. Cometió mil crímenes y atropellos. ¡Se atrevió a restablecer la esclavitud.

Los patriotas nicaragüenses lucharon contra el usurpador. Las naciones centroamericanas, comprendiendo el peligro que todas corrían, se unieron para defenderse del común enemigo.

Costa Rica fué la valerosa líder de esa campaña nacional. El ejército costarricense, al mando del presidente Mora derrotó a las aguerridas huestes de William Walker en Santa Rosa y otros lugares.

Por entonces Goicuría que ya se había dado cuenta de quien era Walker, se separó de él y lo denunció en el «Herald» de New York, «como a un malvado, torpe e impolítico».

El terrible filibustero, dejando tras sí regueros de sangre, tuvo que soltar su presa.

Varias veces intenta volver a sus campañas. Al fin, en 1860, desembarca en Honduras, tomando el puerto de Trujillo.

El ejército hondureño sale en su busca. Las Repúblicas centroamericanas movilizan de nuevo sus armas.

Llega a las costas de Honduras el barco de guerra inglés «Icarus». Su comandante, el capitán Salmon, aprovecha un pretexto cualquiera para romper con Walker y perseguirlo también.

Acosado desde el mar por los marinos ingleses, y por tierra por los soldados hondureños, pasa momentos dificilísimos, sufriendo infinitas penalidades.

Creyendo salvar la vida, se rinde al oficial inglés, y éste lo entrega en seguida a los nacionales del general Alvarez.

En Trujillo le forman consejo de guerra, que lo condena a ser fusilado.

Y el 12 de septiembre de 1860, se vió caminar hacia la muerte, con paso sereno, a un hombre apuesto y elegante, de expresivos ojos azules y rostro ovalado y lampiño. Su aspecto y modales no delataban en lo más mínimo a la fiera que «no respetó las leyes, ni las costumbres, ni la religión»; que cometió «todo género de tropelías, sembrando el terror y la desolación en campos y ciudades».

Walker murió valerosamente, sin dejar que le vendaran los ojos. Lo último que hizo en vida fué «entregar al oficial que mandaba la escolta su reloj y una carta de adiós para su madre y hermana, a quienes amaba con delirio».

M. R. Maribona VIÑA

Los inquilinos laboran contra los desahucios

Mantienen ante este Gobierno las peticiones que formularon ante el del doctor Céspedes

La Unión de Inquilinos de la Habana intensifica su campaña en contra de los desahucios, constituyendo comités de propaganda y acción en todos los barrios habaneros. La misión de esos comités es velar por que en sus respectivos barrios no se efectúen lanzamientos mientras el nuevo Gobierno no resuelva el problema basado en la petición suscrita por miles de inquilinos que el Comité Central Pro No Desahucios entregó en días pasados al presidente Céspedes y que lo mantienen ante el actual Gobierno, puesto que es una imperiosa necesidad, dada la miseria por que atraviesa la clase pobre del país.

El Comité central cita por este medio a todos los miembros del Comité de Acción para que se entrevisten con sus jefes lo más pronto posible.

En estos últimos días han constituido los Comités del Cerro, Guadalupe, Puentes Grandes, Marte, San Isidro, Príncipe, Pueblo Nuevo, Cayo Hueso y San Lázaro.

Próximas constituciones: el miércoles el de Vives, el jueves el de Peñalver y el viernes el de Tacón.

Unificados ya los obreros de Obras Públicas

Había tres tendencias. Hacen gestiones para el pago. Piden ascensos por el escalafón

Los obreros de Obras Públicas están llevando a cabo distintos trabajos tendientes a constituir una organización. Con tal propósito unos acordaron celebrar una asamblea en el garage de Diaria y Figuras, y otros se iban a reunir en Zulueta 46 con el mismo fin. Como a la efervescencia dimanada de la organización se une el deseo de cobrar en determinados sectores las quincenas que les adeudan, estos días se notaba alguna agitación en el personal. El coronel Batista comisionó al sargento Cesáreo Zulueta, como Delegado suyo en los asuntos obreros del Departamento.

Dicho sargento al tener conocimiento de la división de los núcleos, que con el mismo fin iban a reunirse en dos lugares distintos, se personó en Zulueta 46, y logró que accedieran los obreros a reunirse todos en el Garage, y allí armonizó las encontradas opiniones toda vez que había tres núcleos y cada uno de éstos, con un proyecto de Reglamento. Para armonizar tanta disparidad de criterio intervino el sargento, obteniendo que nombraran una comisión la cual, con vista de los tres proyectos, redactará uno que unifique las aspiraciones, y puedan organizarse.

GESTIONES PARA EL COERO DE LOS OBREROS DEL BACHEO

Los obreros que integran las cuadrillas del bacheo a los que se adeudan nueve quincenas se presentaron en el Departamento interesando se les pagara. El srgto. Zulueta, intervino en el asunto, logrando que designaran una comisión, pues era imposible poder entenderse en otra forma, siendo designados los obreros Marcos Garriga, Rodolfo Cancio y Miguel Huerta, los cuales acompañados del sargento se personaron en la Secretaría de Hacienda, entrevistándose con el señor Guardiola, quien les ofreció llevar este asunto al señor Presidente, haciéndoles al propio tiempo algunas consideraciones sobre las dificultades del momento, aconsejándoles calma, en la seguridad de que el Gobierno se preocupa en este problema que igual que a ellos afecta a numerosos obreros y empleados de todas las dependencias del Estado. De sus gestiones dieron cuenta a sus compañeros los comisionados y el sargento Zulueta, elevó un informe de su actuación sobre estos y otros asuntos relativos a los obreros del Departamento al coronel Batista.

LOS OBREROS DESEAN LOS NOMBRAMIENTOS POR ESCALAFON

Pudimos saber que entre los obreros hay algún descontento con motivo de algunos nombramientos de personal, capataces, etc. Ellos desean que los nombramientos se lleven a cabo por medio del escalafón ascendiendo por ejemplo a los segundos en las distintas secciones en que sean necesarios tales nombramientos, o con empleados que se hallen excedentes.

La intervención del citado militar, que ha demostrado mucho tacto y habilidad ha servido para encauzar la agitación que reinaba entre los obreros del Departamento de Obras Públicas.

Estudiará el Dr. Finlay el caso de los Sanatorios

Toma posesión a las diez de la mañana, hoy

Tan pronto se haga cargo de la Cartera actuará con urgencia en asuntos sanitarios pendientes

A las cinco de la tarde llegó a la secretaría de Sanidad y Beneficencia el doctor Carlos J. Finlay, designado por el Presidente de la República, doctor San Martín, para ocupar aquella cartera.

A preguntas de los periodistas el doctor Finlay manifestó que hoy, a las diez de la mañana tomaría posesión de la secretaría, después de haber jurado el cargo en el Palacio Presidencial, conjuntamente con los demás miembros del Gabinete.

«Distintos problemas de orden sanitario le esperan», dijimos al doctor Finlay, indicándole, además, que algunos de ellos eran de urgente resolución.

El nuevo secretario de Sanidad nos declaró conocía algunos de ellos a los cuales prestaría preferente atención para la buena marcha del Departamento.

EL PROBLEMA DE LAS QUINTAS

«El Decreto del doctor Presno disponiendo una Intervención Gubernativa en las casas de salud de distintos centros regionales está en vigor», dijimos al doctor Finlay, agregando: «Qué piensa usted resolver sobre el particular?».

«No conozco íntimamente el problema—nos contestó—. No obstante pienso ocuparme de él con interés; pero antes lo estudiaré con detenimiento».

Después nos agregó que, según tenía entendido, el problema médico-mutualista, antes de retirarse de la secretaría el doctor Presno, estaba en vías de una conciliación, la cual intensificará si es necesario para resolverlo de manera armónica, y de acuerdo con el Presidente de la República y el Consejo de Secretarios.

COMENZARA A DESPACHAR EN EL ACTO

Antes de abandonar la secretaría el doctor Finlay nos dijo que tan pronto tomase posesión, comenzaría a despachar todos los asuntos pendientes de resolución, esperando encauzar la marcha administrativa del Departamento que se encuentra paralizada con vista de los últimos acontecimientos nacionales.

El doctor Finlay, desde la Dirección de Beneficencia y el doctor Rafael Lorié, director interino de Sanidad, han trabajado activamente en sus sectores.

LO ASALTARON Y ROBARON

George Faussi, de 60 años, vecino de Morro y Colón, dió cuenta a la policía, que transitando por Zulueta y Trocadero, un individuo desconocido lo agredió con un Black-Jack, dándose a la fuga, después de haberle sustraído la suma de 110 pesos. Reconocido el denunciante en el centro de socorro, se comprobó que no presentaba lesión alguna en su cuerpo.

La OCRR explica su actuación en Comunicaciones

Aclara que a este Gobierno la unen los principios pero que la separan los fines

El Ejecutivo de la O. C. R. R. ha considerado necesario dar a conocer a la opinión pública su actitud ante los acontecimientos que han traído al Poder el actual Gobierno, y en sesión de siete miembros, de los diez que componen este supremo organismo, acordó por unanimidad lo siguiente, dejando en libertad a los tres que no asistieron:

La queja del actual Gobierno o su antecesor el Consejo de los Cinco, que sirvió de base para el golpe militar de sargentos y alistados, consistió en que el Gobierno del Dr. Céspedes no procedió con mano fuerte a depurar y reivindicar. La O. C. R. R. era parte en el Gobierno y no rehusa la responsabilidad que le toque, pero debe informar que hizo lo siguiente en la Secretaría de Comunicaciones que se le asignó:

Restaurar los servicios totalmente obstruídos por las actividades revolucionarias de los fines del Machadato.

Solucionar la huelga ferroviaria que tenía paralizada la nación desde Santa Clara a Oriente.

Restablecer en dos días los servicios que destruyó el ciclón.

Crear el Reglamento para establecer la autonomía del Departamento en un futuro cercano, entendiendo que es un cuerpo técnico y no político; o sea, que la O. C. R. R. proyectaba, con aplauso general, abandonar ese Departamento en manos de sus técnicos, lo que prueba su desinterés.

Y en cuanto a depuraciones internas, destaca el haber sustituído la Policía del Departamento por otra compuesta de ex-militares salidos de las prisiones, donde los encerró Machado por sus actividades revolucionarias.

Como obra de Gobierno de 15 días, expuesta en gran globo, nos parece que estamos bien justificados ante la opinión. La O. C. R. R. dió a la Revolución en la hora de las luchas, hombres decididos, y en el Gobierno hombres capaces. Era lo único que podía hacer en un Departamento como Comunicaciones.

Pero no le bastó esto a la O. C. R. R., sino que, al otro día de llegada la Revolución al Poder, advirtió al Gobierno que no se puede gobernar sin plan. Era aquel un Gobierno de sectores y la O. C. R. R. ofreció un Plan Sintético de Gobierno, para establecer la homogeneidad necesaria. No fuimos atendidos y este fué el único y gran pecado del Gobierno. La O. C. R. R. no acusa, pero ha de consignar esta verdad. Mas aquella deficiencia a nuestro entender, pudo provocar una crisis, pero nada más, porque si los hombres fracasan, los organismos que representan no deben ser responsables.

Y como ya no puede volverse atrás los hechos, la O. C. R. R. no tiene más recurso actual, que inhibirse de toda polémica o debate acerca del presente. No combatirá el actual Gobierno que ha llegado al Poder con una confirmación revolucionaria: no puede combatirlo, pero tampoco le apoyará.

Porque la Revolución fué un movimiento nacional, el más unánime que puede provocar un pueblo, y a nuestro entender sólo un Gobierno Nacional puede dar la justa expresión del pueblo. Un sector sólo no puede ser vocero de todos ni evitar la caída en el gravísimo mal del sectarismo.

La O. C. R. R. no oculta su admiración hacia el sector de los hombres que ocupan el Poder. Durante la gesta revolucionaria, en la que fuimos activa y sacrificada parte, los hechos de sus hombres fueron ejemplares por abnegados. Pero entonces, cada uno respondía por sí y con su vida, mientras ahora la responsabilidad es mucho mayor porque de la obra del Gobierno depende la vida nacional. La O. C. R. R. confiesa que ella sola no hubiera jamás asumido tamaña responsabilidad, y desea al sector gobernante el mayor triunfo, para su gloria y para bien de Cuba.

Así pues, la O. C. R. R. deja al Gobierno toda la gloria, pero también toda la responsabilidad. Ni ayudaremos ni combatiremos, pues si nos une una misma aspiración revolucionaria, nos separa un concepto diverso en los procedimientos. Nos unen los principios y nos separan los fines.

Y por eso la O. C. R. R. se aparta, se inhibe, deja hacer y desea sinceramente el máximo triunfo al sector gobernante.

Y asumimos esta actitud, desde luego, en tanto las circunstancias no aconsejen otra cosa.

El Ejecutivo de la O. C. R. R.

Tres heridos de gravedad en un tiroteo suscitado ayer en el edificio del Ayuntamiento

Los protagonistas: el ex teniente Larrubia y el ex comprobador municipal Oscar Palmero Valdés se acometieron a tiros en el expresado lugar, hiriéndose. Resultó además un herido casual

Resolviendo una cuestión personal, ayer se agredieron a tiros el ex-teniente del Ejército Nacional Manuel Larrubia, de 35 años, vecino de 4 y 5, en el Reparto La Sierra y Oscar Palmero Valdés, de la Habana, de 36 años, ex-comprobador Municipal y vecino de Jesús del Monte 52. El incidente tuvo lugar en la planta alta del edificio que ocupa el Ayuntamiento de la Habana, frente al Negociado de Fomento, resultando ambos gravemente heridos y Santiago Silva Murray, de la Habana, de 29 años y vecino de Paseo 229, en el Vedado.

EL HECHO

Según lo investigado, aparece que los señores Larrubia y Palmero, se encontraban disgustados desde su estancia en Miami y ayer al encontrarse en el lugar de referencia, surgieron nuevamente los agravios, por lo que ambos se agredieron súbitamente con los revólvers que portaban, siendo alcanzados por los proyectiles.

LAS HERIDAS

Conducidos al Segundo centro de socorro, ambos fueron asistidos por el Dr. Valdés Lafón. Larrubia presentaba una herida de bala en la región iliaca derecha y dos más en la glútea del mismo lado y Palmero presentaba una herida de bala en la región malar izquierda. El carácter de ambos fué certificado de gravedad.

EL OTRO HERIDO

Con respecto a Silva Murray, fué herido accidentalmente. Penetró en el ayuntamiento conjuntamente con Larrubia y cuado éste vió a Palmero, lo agredió con el revólver, suscitándose el tiroteo en el cual fué alcanzado Silva, que resultó herido de un balazo en la región hepática y en la costo mamaria izquierda. Los heridos ingresaron en la sala de Urgencia del mencionado Hospital Municipal.

EL EJECUTIVO DE LA UNION LIBERTADORA HA SIDO CONVOCADO

Se cita por este medio a todos los miembros del Comité Ejecutivo de la Unión Libertadora Revolucionaria de Cuba, Asociación constituída en Miami, E. U. de A. para la reunión que se celebrará mañana, martes 12, a las 3 p. m. en la Escuela de Medicina, Belascoaín y Zanja. Se ruega la más puntual asistencia.

Ingeniero F. Aldereguia,
Secretario.

Prf. Dr. Reinaldo Márquez,
Presidente.

CITACION AL COMITE DE INVESTIGACION DE ELEMENTOS NORMALISTAS

Se cita por este medio a todos los compañeros normalistas que integran el Comité de Investigación para tratar asuntos de gran interés para hoy, martes 12, a las 9 de la mañana en el local de la Escuela.

Se ruega la más puntual asistencia.

Comité de Investigación.—Secretario, **Enrique Santana.**

EL SINDICATO FERROVIARIO CELEBRARA HOY ELECCIONES

El Sindicato Ferroviario celebrará hoy elecciones para elegir su directiva,

DESIGNADA LA COMISION DEPURADORA DEL PROFESORADO DE LA FACULTAD DE DERECHO

Declaraciones del Dr. Carlos M. de Céspedes

El ABC no exige identificación en el Hotel Nacional

Aclara que tampoco hizo la caricatura ridiculizando al Jefe del Estado Mayor

Habana, septiembre 11, 1933.

Nos llegan noticias de que en el Hotel Nacional hay unos individuos que, a título de abecedarios, están exigiendo la identificación abecedaria a todas las personas que intentan entrar en el citado Hotel.

La célula directriz del A B C quiere hacer constar por este medio que no ha autorizado a nadie para tal cosa, ni conoce que ningún sector o sección de esta organización haya dado tal disposición, la cual, caso de haberse dado por alguien, queda desautorizada por este medio, ya que sería una actitud reñida con la adoptada por el A B C en este punto.

OTRA ACLARACION

También queremos hacer constar de manera categórica que una caricatura que se ha hecho circular hoy del actual jefe del Estado Mayor del Ejército, coronel Fulgencio Batista, no es obra del A B C, que no puede en manera alguna autorizar actos semejantes, como lo atestigua la actitud serena, de oposición sí, pero nunca de incitación o mortificación injustificadas, como sería en el caso que nos ocupa, que se nos quiere atribuir con la publicación de tal caricatura.

Ya lo saben, pues, los abecedarios y el público en general.

Comité para la huelga contra los monopolios

Protesta contra el atentado a la Compañía de Electricidad, y reitera su petición: no pagar

BOLETIN NUMERO 8

Este Comité, en su labor de informar al público, y correspondiendo a las preguntas que le han sido formuladas, dice:

1.—Que hace constar su más formal protesta por el atentado contra los intereses de la Compañía Cubana de Electricidad, en la sub-planta de Colón y Aguila, en esta ciudad. Confirma y reitera una vez más, de acuerdo con la Declaración Al Pueblo de Cuba, hecha en esta propia fecha, su Declaración de Principios, y la necesidad absoluta de que cada suscriptor sea un vigilante celoso de que por todos se cumpla nuestra norma de conducta, invariable, de no agresión, y del empleo como única medida para obtener el éxito de nuestras Demandas, el No Pago de los servicios de Electricidad, Gas y Teléfonos.

2.—Desvirtuando las noticias propaladas por personas interesadas en el fracaso de este movimiento, también informa, que en ningún momento ha recibido invitación alguna de las Compañías Cubana de Electricidad y Cuban Telephone Co

3.—Se indica a las Delegaciones, especialmente del interior de la República, se asesoren de elementos técnicos, preferentemente Ingenieros Electricistas, a fin de que, estudiando las condiciones de cada localidad, emitan informes sobre los precios de los servicios afectados, y sobre la extensión de cada una de las reivindicaciones que los Delegados de este Comité Central se propongan trasmitir al mismo.

4.—Todas las Delegaciones deben entenderse directamente con este Comité Central, a fin de que sea por conducto del mismo la tramitación de todas las demandas cerca de las Compañías de Electricidad y Teléfonos.

5.—La labor de propaganda, que ha es intensa y general en toda la República, debe ser activada para que no decaiga en ningún momento, y las Delegaciones, como respaldo de su actuación, deben abrir un Libro en cada Oficina a fin de recoger las firmas de los consumidores o suscriptores que se adhieren al movimiento.

6.—La Cuban Telephone Co., sin demostración técnica de clase alguna, trata de sugestionar a los suscriptores, por medio de pequeños folletos, que deben ser acogidos con la natural reserva, y no obstante ello, este Comité Central reitera el NO PAGO del servicio telefónico, hasta tanto, con base técnica no se hagan los reajustes de su Tarifa, en concordancia con los intereses de cada población.

7.—Tanto el público, como las Delegaciones, deben rechazar el plano, las campañas tendenciosas que vienen haciendo algunos empleados de esas Compañías, debiendo mantenerse en su actitud de NO PAGO, sin realizar violencias de ninguna clase contra las Compañías o sus empleados.

¡GUERRA A LA EXPLOTACION!
¡ABAJO LOS MONOPOLIOS!
COOPERE A LA INDEPENDENCIA ECONOMICA DE CUBA

Habana, septiembre 11, 1933.

LABOR DE REORGANIZACION DE LA ESCUELA SUPERIOR DE COMERCIO DE LA HABANA

A los alumnos, a los aspirantes con ingreso aprobado y a los graduados de las Escuelas Elementales de Comercio se les ruega concurran de 3 a 7 p. m. los días 12 y 13 del presente a los bajos del Pabellón «Gonzáles Lanuza» para tratar de la reorganización de esta Escuela.

Comité de Estudiantes.

Advertencias al abandonar la presidencia

El Dr. Céspedes recuerda lo que dijo al Dr. Grau San Martín, en la noche del 5 de septiembre

Se nos envía a nombre del doctor Carlos Manuel de Céspedes, un importantísimo documento.

Trátase de la reconstrucción que se hiciera de los discursos pronunciados, en el acto de la entrega de la Presidencia a la Junta Revolucionaria, por los doctores Grau San Martín y Céspedes.

Accedemos, pues, como corresponde a nuestra imparcialidad, al ruego de su publicación.

He aquí su contenido:

«Declaraciones del señor Presidente de la República, doctor Carlos Manuel de Céspedes y del Dr. Ramón Grau San Martín, hablando éste en nombre de sus compañeros los señores Sergio Carbó, Guillermo Portela, José Manuel Irizarri y Porfirio Franca, en el Salón del Consejo de Secretarios del Palacio de la Presidencia, a las 12.30 p. m. del día 5 de Septiembre de 1933.

El doctor Ramón Grau San Martín dijo: Señor Presidente, en estos momentos, en representación del pueblo de Cuba, venimos a manifestarle a Vuestra Excelencia, salvando todos los respetos debidos a su alta personalidad y a sus merecimientos patrióticos, que en una reunión celebrada en Columbia por el Directorio Estudiantil, por las clases y alistados del Ejército y otros sectores importantes de la opinión pública, se ha tomado la determinación de hacernos cargo del Gobierno; que no desconocemos sus empeños patrióticos por coadyuvar a la obra de la salvación de la República, pero entendemos que el programa de la Revolución no se está cumpliendo por su Gobierno, y que es necesario, por tanto, que un nuevo Gobierno asuma esas responsabilidades, para desenvolver íntegramente dicho programa de la Revolución.

El doctor Céspedes, dijo: que la noticia de estos acontecimientos, ocurridos cuando se encontraba por el interior de la Isla, recorriendo las regiones devastadas por el ciclón, para llevar una voz de aliento y esperanza en nombre del pueblo cubano a las innumerables víctimas de la tremenda catástrofe, le había sorprendido sobremanera; que en sólo veinticuatro días que llevaba en la Presidencia de la República se había establecido la Libertad y tomado importantes medidas para llevar a cabo el programa de reconciliación nacional con que vino al Poder, y hasta el de la misma revolución; que se había dejado sin efecto la reforma de la Constitución de 1928 y proclamado la de 1901, que ahora era la vigente por las razones de todos conocidas, y porque no se podía vivir sin Ley; que el Gobierno se disponía a abordar el problema de la convocatoria a una Constituyente; y que también se estaban tomando medidas en la Jefatura del Ejército, para depurar las responsabilidades de todos los militares acusados con motivo de los excesos cometidos durante el pasado régimen; que había encontrado la República en una situación verdaderamente caótica; que estaba en vísperas de resolver el problema financiero y económico; y que todos los asuntos públicos se iban encauzando, merced a una labor verdaderamente improba, que llevaban a cabo todos los Secretarios del Despacho, quienes, conscientes de sus deberes, se habían impuesto con él la misión de consolidar la obra que inició su padre en La Demajagua. Que esta era su única ambición, sin que tuviera deseo alguno de permanecer en la Presidencia más tiempo del absolutamente necesario para establecer las condiciones necesarias para la celebración de elecciones libres y garantidas, de las que surgieran victoriosos los que vencieren por la mayoría de los sufragios del pueblo cubano; que ya había dado prueba de ello renunciando a una gran parte del tiempo que le correspondía en la Primera Magistratura del País.

Que no podía aceptar bajo ningún concepto que los que con él estaban hablando, fueran los representantes del pueblo; que ellos llevarían en esos momentos la voz de algunos elementos, pero que el representante del pueblo era él, bastándole, para estar convencido de ello, no sólo las ovaciones que había recibido del pueblo por todos los lugares que había recorrido, durante el viaje que acababa de dar, sino la adhesión que, desde los primeros días de su Gobierno, le habían expresado y el concurso que le habían ofrecido todos los elementos y clases sociales de la Nación.

Dijo también el doctor Céspedes que quería hacerles presente la enorme responsabilidad que en estos momentos tan críticos contraían ellos ante el país y ante la historia; que él declinaba, por tanto, toda responsabilidad en los hechos que iban a sucederse, aceptando las que pudieran corresponderle por sus actos propios; y les aconsejó que meditaran mucho en lo que habían hecho y se proponían hacer; que no jugasen con el fuego porque era sumamente peligroso; que no se diría nunca que la sangre de los cubanos había corrido por causa de él, que había gobernado con la opinión pública y que se retiraba ante la imposición que se le hacía sin odio ni resentimientos personales hacia nadie, y que podían tener la seguridad, cada uno de ellos, que en todo momento podrían disponer de su consejo si deseaban solicitarlo en pro de los supremos intereses de la República.

El doctor Céspedes terminó diciendo que veía reproducirse allí, en cierto modo, el caso de la deposición de su padre en Bijagual, y el posterior de las Lagunas de Varona que había llevado al abismo la esperanza de Libertad de los cubanos; que Dios quiera que la presente rebeldía, no tuviera para la República, las fatales consecuencias que tuvieron aquellos motines y sediciones militares para la gloriosa Revolución del 68.

(Notas tomadas por el Dr. Raúl de Cárdenas, Secretario de la Presidencia).

Tres responsables del error de E. U. respecto a Cuba

NUEVA YORK, septiembre 11.—(AP).—El «New York Herald Tribune» publicará en su edición de mañana un editorial sobre la situación cubana que se dice:

«Si se estudia la conducta de Washington en las relaciones entre Norteamérica y Cuba, escasa diferencia advertimos en comparación con la actualidad habanera. Mientras aquí se acumulen las explicaciones, contradicciones, correcciones, aclaraciones, vacilaciones y negativas, nuestro país no puede menos que sentirse confuso, por no decir desconcertado. Si existe alguna unidad de acción en las actividades de los agentes de este país, Mr. Roosevelt no ha logrado hallar una indicación respecto a cual pueda ser ésta.

«Careciendo de tal hilo de explicación, el observador solamente puede estudiar la sucesión de acontecimientos de las últimas amenazas para formular sus propias conclusiones, desde este punto de vista, meramente objetivo, solamente se puede llegar a una conclusión. Esto es que al menos tres funcionarios del gobierno han representado activamente al país, con escaso conocimiento o interés de lo que hacían los otros. Si el Presidente ha dirigido la actuación de los tres, el efecto no puede ser advertido a simple vista.

«Existe, por ejemplo, el Departamento de Marina que fué el primero en actuar. Los buques comenzaron a moverse antes de que el gobierno pareciera tener una clara concepción de lo que estaba ocurriendo. El secretario Swanson maniobró con igual precipitación, con tanta precipitación en realidad que al parecer interpretó mal las órdenes del comandante en jefe. Como consecuencia fué preciso retenerle a bordo de su buque en la Habana y consignarlo a Panamá. Pero de todos modos los buques se dirigieron y permanecen alrededor de Cuba.

«La segunda agencia gubernamental que actuó fué el Departamento de Estado. Presumiblemente Mr. Hull o algún excelente idealista pensó aconsejarle consultar a México y las potencias del ABC, y así lo hizo. Como han demostrado posteriores acontecimientos, las citadas disposiciones navales no pudieron compaginarse con esta invitación. Así también fueron las extraordinarias actividades del tercer agente gubernamental independiente que debe considerarse, Mr. Sumner Welles en la Habana.

«Es difícil juzgar con equidad la sorprendente conducta de este diplomático sin conocer las órdenes que tenía de Washington. Solamente podemos observar e inferir. Pero a menos de que estén equivocados todos los corresponsales en Cuba, Mr. Welles parecía considerarse a sí mismo como una especie de regente, autorizado a descansar en su hotel, extender amigablemente a los dimitentes oficiales del ejército cubano la protección de su techo, y dictar a los revolucionarios cómo y por quién debe de ser gobernada Cuba.

«Resultaría difícil encontrar un paralelo en la historia de la diplomacia norteamericana para esta aparente actitud de asumir el poder. ¿La misión de Swanson se concibió, originalmente, como parte de este mismo propósito de instruir a los cubanos en el arte del gobierno propio? En tal caso, la administración ha sido dichosa en escapar tan económicamente como lo ha hecho de un paso tan equivocado.

«Las últimas informaciones de la Casa Blanca son todas tranquilizdoras. Indicase que este país estará satisfecho con cualquier gobierno en Cuba, que pueda mantener el orden. Si existen algunas otras responsabilidades de las leyes internacionales que hayan de cumplirse, lo esencial está bien aclarado. Pero ahora, en nombre del sentido común, ¿puede conciliarse esta preente actitud con el espectáculo de Mr. Sumner Welles rodeado de ex-oficiales cubanos, y si están bien informados los corresponsales, dirigiendo ultimatums a un gobierno de facto?

«Mr. Roosevelt ha demostrado una satisfactoria habilidad para remediar sus errores. Nada puede haber más claro actualmente, indicamos nosotros, que la utilidad de Mr. Welles en la Habana está terminada enteramente. Sean cuales fueran sus órdenes y si él, personalmente, debe debe hacerse responsable de la culpa, su figura queda asociada con un período de gobierno asumido sin garantía y terminado con el fracaso. Mientras más pronto se marche, mejor. Habría una cierta justificación en escoltarle con todos los honores hasta el acorazado «Mississippi», fondeado frente a la Habana, con órdenes de conducirle a Panamá, para que uniera allí su actuación con el secretario Swanson.»

LOS CHOFERES PRIVADOS CELEBRARON ASAMBLEA

En el local del Sindicato de Motoristas y Conductores celebraron ayer una asamblea magna, a las nueve de la noche, los chauffeurs particulares, asistiendo en gran número, convocados para tratar de la organización de su Sindicato, bajo el sistema sindical, y cuya sociedad será un engranaje más de la industria rodada.

Además de los miembros de la comisión, hicieron uso de la palabra los representantes de las colectividades de la industria rodada, que habían sido invitadas a la Asamblea, la representación del Sindicato de Motoristas y Conductores, y la de la Confederación Nacional Obrera de Cuba, que expuso a los allí reunidos las ventajas del sistema sindical y la eficacia de sus tácticas en las luchas del trabajo, único medio que tenían los trabajadores para mantener las conquistas de sus reivindicaciones y la solidaridad que era indispensable mantener con todos los sectores del trabajo.

Se tomaron distintos acuerdos para constituir en breve su Sindicato, quedando designada la comisión que ha de llevar a cabo la organización del Sindicato, la cual convocará en breve a los compañeros para dar cuenta de sus trabajos.

IDEOLOGICAMENTE — Por Abela

El Bobo está sentado a la mesa, frente a un plato vacío, del que aparenta sacar cucharadas que lleva a la boca. La parentela atónita le observa; más atrevido, el ahijado le interroga:

—Pero, padrino, ¿tú estás loco? ¡fíjate que el plato está vacío!

—No seas ignorante, hijito. ¡No ves que este es un banquete ideológico!

Reina tranquilidad en el campo y las ciudades

FARMACEUTICOS CIVILES CUBRIRAN LAS PLAZAS VACANTES EN EL EJERCITO

«11 de septiembre de 1933.—Sr. Jefe del Estado Mayor del Ejército.—Ciudad.

Señor:

El Directorio Revolucionario de la Asociación Farmacéutica Nacional se complace en confirmar por este medio su carta-telegrama de esta mañana contentiva de su acuerdo ofreciendo su concurso para cubrir, con carácter provisional, y sin aspiraciones de ninguna clase, las plazas de farmacéuticos vacantes en el Ejército Nacional; entendiendo que esta oferta es absolutamente desinteresada, sin que ninguno de nuestros compañeros que sea llamado acepte retribución alguna por sus servicios, y los que prestarán con carácter provisional hasta tanto sea resuelta la dirección técnica de las farmacias del Ejército.

Y al reiterar a usted el referido ofrecimiento telegráfico, inspirado en nuestro deseo de servir a la patria y propósito de respaldar su actual gobierno que entendemos encarna los ideales revolucionarios de nuestro pueblo ávido de libertad y justicia, nos complacemos en ofrecernos de usted attos., ss., ss.—**Dr. Enrique Arista.**—Telf. M-6566.

Dr. Secundino Hernández Padró.»

LAS TINTORERIAS Y LAS LAVANDERIAS SE HALLAN FORZOSAMENTE EN PARO

La Comisión designada por la Comisión Nacional de Dueños de Tintorerías y Lavanderías en Asamblea verificada el sábado último, desea dar a conocer al pueblo de Cuba, que estas industrias se encuentran en un paro forzoso por la demanda de mejoras de sus obreros, y pendientes de que los mismos designen una Comisión para que conjuntamente con ésta, estudie y delibere las bases por ellos presentadas, a fin de llegar a un arreglo satisfactorio para ambas partes, que es nuestro mayor deseo.

Solucionadas las huelgas proletarias

Se reciben en Gobernación los informes del Interior sobre el restablecimiento del orden

La secretaría de Gobernación, por conducto de su Oficina de Prensa, informa que todas las noticias recibadas del interior acusan tranquilidad. Y agrega que como detalle trascendente, demostrativo de que los ciudadanos se van compenetrando con la necesidad de la existencia del orden más estricto en muchas localidades del país, donde existían problemas huelguísticos, a petición de comisiones de obreros y estudiantes, los trabajadores han depuesto su actitud, retornando al trabajo.

Agrega, que en los ingenios se ha producido el mismo fenómeno de normalidad espontánea; los obreros de todo el país virtualmente han concedido un voto de confianza amplísimo al nuevo Gobierno, al objeto de que aborde los problemas fundamentales del país sin pérdida de tiempo.

LA DEPURACION EN LA SECRETA

Numerosos miembros de la extinguida Policía Secreta, tanto subinspectores como detectives, que actuaron durante el Machadato se muestran conformes en que sus actividades como miembros de ese Cuerpo sean investigadas y depuradas, seguros como están, según afirman, de que nada se encontrará que desdiga de su actuación como tales Policías, por haberse ellos limitado exclusivamente a llenar su cometido al margen siempre de la lucha política entablada contra la Dictadura y la Tiranía.

Las señoras Párraga y Menocal piden al pueblo de la Habana que socorra a sus hermanos de Isabela y Sagua la Grande

Centenares de familias se hallan en la indigencia, sin tener qué comer ni qué vestir. Sugiere la idea de que el Gobierno pague un mes de sueldos a los empleados

La señorita Luisa Carlota Párraga y la señora Ana María Menocal, de la más exclusiva sociedad de la Habana, a las que tuvimos el honor de recibir ayer en la redacción, están comisionadas por la Cruz Roja de Cuba para atender a los donativos destinados al alivio de los damnificados por el pasado huracán.

Las distinguidas damas acaban de llegar de Sagua la Grande, a donde fueron en compañía de las señoras Amelia Solberg de Hoskinson y de Martha Ashley, también de la Cruz Roja.

Las señoras Párraga y Menocal nos hablaron de su viaje a la región devastada y nos dijeron que el pueblo parece olvidar, debido a los acontecimientos del momento, que los habitantes de la región devastada están pasando miseria y hambre. No se puede poner en segundo término—nos dijeron—un problema como el que tratamos, que es problema de hambre y de miseria. Por eso es que estas nobles damas quieren hacer por medio de las columnas del DIARIO DE LA MARINA un llamamiento a todo el pueblo de Cuba, y especialmente a los habitantes de la ciudad de la Habana, para que ayuden a sus hermanos en desgracia.

Las señoras Menocal y Párraga, nos narraron la situación de Sagua y nos dijeron que en Isabela el puerto ofrece un aspecto desolador. En toda la región se han perdido las cosechas de frutos menores. Centenares de familias se encuentran sin comer, sin albergue, sin tener dónde reposar un momento su inmensa desgracia. Por eso hay que aliviarles la situación, y mitigarles un tanto la miseria en que han caído; es, pues, absolutamente preciso, que el pueblo de la Habana acuda en socorro de tantos menesterosos, dignos de la mayor compasión.

En las regiones destruídas la comida escasea de tal manera que muchas familias—niños, mujeres y hombres—se acuestan la mayor parte de las noches sin llevar un bocado a la boca y se levantan con la horrible perspectiva de seguir ayunando. Los damnificados no tienen ni ropas, ni comida, ni casa. Todo ello produce en el espectador de estas desgracias una angustia indescriptible.

La Cruz Roja ha instalado en Sagua y en la Isabela, una serie de cocinas económicas. En la primera funcionan diez y en el puerto irán aumentando, a medida que vayan llegando sus vecinos, que huyeron ante el temor del huracán. En cuanto a las raciones, éstas se reparten a hora fija y la Cruz Roja da de comer actualmente a más de seis mil personas.

LO QUE SE PUEDE HACER

—¿Se han hecho algunos donativos de importancia?, preguntamos.

—El Gobierno del doctor Céspedes—nos contestaron—envió la suma de cincuenta mil pesos y el señor Dupont, millonario y filántropo, la de treinta y seis mil pesos para socorrer a Cárdenas y Varadero.

—¿Qué podríamos sugerir al Gobierno actual en favor de Sagua a Isabela?, interrogamos.

—Lo más adecuado en este momento sería que pagara los sueldos atrasados a los empleados del Gobierno, aparte del socorro que tuviera a bien mandar a la tan necesitada región devastada.

—La Cruz Roja de Cuba—nos dicen tan bondadosas damas—espera del pueblo de la Habana un socorro. Cualquier cosa: ropa usada, comestibles, leche condensada, tablas para levantar nuevas viviendas, clavos, materiales de construcción. Todo, todo lo que parezca inservible en una casa es materia de primera necesidad para los damnificados Las donaciones, de objetos, o dinero, que el pueblo de la Habana quiera ofrecer a sus hermanos en desdicha, deben ser directamente enviados a la Cruz Roja institución que realizará el reparto equitativamente.

Varias noticias del movimiento obrero de ayer

ASAMBLEA DE LAS MODISTAS Y COSTURERAS DE FIN DE SIGLO

En el Centro Obrero de Zulueta 46, altos, celebraron ayer tarde una Asamblea las modistas y costureras de «Fin de Siglo» en la cual discutieron las bases que han de presentar a los patronos; así como otros asuntos relacionados con la organización.

Hicieron uso de la palabra en la Asamblea distintas representaciones obreras que asistieron a este acto, encomiando la unión más estrecha entre las compañeras, en su lucha por el mejoramiento de las condiciones en que trabajan, y las consideraciones a que son acreedoras las obreras, ofreciéndoles a dichos fines, la cooperación de sus colectividades y Sindicatos.

ASAMBLEA DE LOS EMPLEADOS DE «LA MIA»

En el local de la Federación Obrera de la Habana, celebraron una Asamblea anoche, los empleados de los establecimientos «La Mía» afiliados al Sindicato General de Empleados del Comercio de Cuba, para tratar del despido de cuatro compañeras que pretende llevar a cabo el propietario de esos establecimientos después de haber aprobado las bases.

Por entender que es a todas luces injusta la separación de esas compañeras, se acordó prestarles el apoyo a que están obligados solidariamente, para evitar que sean separadas de la casa.

UNION DE FOGONEROS, MARINEROS Y SIMILARES

Para tomar acuerdos sobre la distribución del trabajo, al haber iniciado sus labores las Empresas navieras por la terminación de la huelga que durante más de un mes sostuvieron los fogoneros, marineros y similares, celebraron una Asamblea en el local del Sindicato de Motoristas y Conductores.

Al propio tiempo se trataron diversos asuntos relativos a la organización que se ha consolidado con este movimiento. Reinó en la Junta el mayor entusiasmo dándose vivas a la Unión de Fogoneros, Marineros y Similares al terminar el acto.

ASAMBLEA DEL SINDICATO DE MOTORISTAS Y CONDUCTORES

Celebró una Asamblea el Sindicato de Motoristas y Conductores en su local social, para tratar asuntos pendientes en la orden del día de la sesión anterior, relativos a los asuntos de trabajo, que quedaron pendientes de solución en la pasada huelga, por ser necesario someterlos a estudio y consideración por la Compañía y el Sindicato.

La Asamblea se prolongó hasta hora avanzada de la noche, tratando extensamente sobre la distribución del trabajo; de los inspectores secretos, y de otros problemas que fueron discutidos.

LOS OBREROS DE LA FABRICA DE LAMPARAS QUESADAS EN HUELGA

El Sindicato Metalúrgico ha presentado las bases de reivindicaciones aprobadas en asamblea, a la fábrica de Lámparas Quesada. Estas fueron rechazadas, por lo cual ha sido declarada en huelga dicha fábrica. El Comité de Huelga se reunió en el Centro Obrero de la Confederación Nacional Obrera de Cuba, Prado 123, altos, en un cambio de impresiones. Se dió cuenta de haber secundado la huelga los cobradores ,los vendedores y empleados de las oficinas.

Se acordó pedir la cooperación solidaria a los agentes del interior, y a los obreros metalúrgicos, similares y en general, a fin de obtener el triunfo de sus reclamaciones.

LA FERRETERIA MONSERRATE ACEPTO LAS BASES PRESENTADAS POR EL SINDICATO DEL COMERCIO

Anoche se reunieron los empleados de la Ferretería Monserrate, en el local de la Federación Obrera de la Habana, Zulueta 37, para dar cuenta de haber sido aceptadas por el señor José González, las bases presentadas en su totalidad. El triunfo obtenido por el Sindicato General de Empleados del Comercio, al que pertenecen los empleados de dicha casa, fué recibido con júbilo por éstos, al que se sumaron los numerosos elementos del Sindicato que presenciaron el acto.

TOMO ACUERDOS, ANOCHE, LA ASS. DE DUEÑOS DE PELUQUERIA

La Asociación de Dueños de Peluquería celebró anoche una asamblea para tratar de distintos asuntos relacionados con la mejor marcha de la institución.

Una vez finalizado el acto, visitó nuestra Redacción una nutrida comisión integrada por el Presidente social, señor León Rojas; Vicepresidente, señor José Fraga; Secretario, señor Francisco López Sosa; Vicesecretario, señor Jaime Castells; Tesorero, señor Servando Pellicer y los vocales, señores José Ma. Llorens, Sixto Navarro, Manuel Jiménez Abelardo Rodríguez, José Muñiz y José Suárez, así como otros varios asociados.

Dichos señores nos hicieron saber que: «en vista de las peticiones del Sindicato de Operarios, los dueños han considerado la necesidad de suprimir en lo sucesivo, los obsequios, cobrándose los trabajos aparte».

ASAMBLEA DE MENSAJEROS DE FARMACIAS Y DROGUERIAS

Celebraron anoche asambleaa los mensajeros de farmacias y droguerías, en su local de la Confederación Nacional Obrera de Cuba. Se trató de la carta publicada por el doctor Germán Pérez Fuentes, por la Asociación Farmacéutica Nacional, interesando de los dueños de establecimientos de este giro que no firmaran las Bases que estaban presentando los mensajeros.

Se acordó hacer saber a los patronos que están debidamente organizados, y que cuentan con el apoyo de las entidades que en el interior de la República, se dedican al servicio de mensajeros, por la Confederación Nacional Obrera de Cuba y por otras entidades obreras.

La asamblea acordó presentar hoy a todos los patroonos las siguientes demandas dándoles un plazo de veinticuatro horas para conocerlas, y en caso contrario irán a la huelga.

—Reconocimiento del Sindicato.

—8 horas de trabajo sin reducción de salario, con los turnos siguientes: de 8 a. m| a 72 m. y de 2 p. m| a 6 p. m.

—Después de las 5 y 30 p. m. no se puede entregar paquetes para los repartos

—Capas de agua costeadas por la casa.

—Seguro por accidente de trabajo.

—Sueldo mínimo de $15.00.

—Cuota de $3.00 mensuales para arreglos de la bicicleta.

—Abolición del trabajo dominical.

—Abolición de las guardias, excepto los domingos de guardia, y el no empleo de mensajeros, como criados.

Capablanca, Portela y Dolz forman la comisión

Por escrito se formularán acusaciones

El procedimiento que ha de seguirse para efectuar la depuración fué acordado

Cuando se acepte la renuncia del catedrático se sobreseerá el expediente. Los expedientes serán elevados, finalmente, al Claustro General.

Ayer se reunió el profesorado de la Facultad de Derecho en el edificio González Lanuza, procediendo a nombrar la comisión que se encargará de efectuar la depuración del profesorado que se acordara en una reciente sesión del Claustro.

Recayó la designación en los doctores Ricardo Dolz, Gerardo Portela y Ramiro Capablanca.

Acto seguido se entró en la discusión del procedimiento que se iba a seguir, llegándose a los siguientes acuerdos: 1o. La comisión recibirá hasta las 12 m. del día 23 de los corrientes cuantos cargos y acusaciones se le dirijan por escrito, contra cualquier catedrático de su seno, en vista de su actuación y conducta general desde el punto de vista cívico, procediendo a formar el respectivo expediente. Las comunicaciones y las pruebas se dirigirán a la misma por conducto de la Jefatura de Despacho de la Facultad. 2o. De los cargos se dará cuenta al acusado en su domicilio, para que exponga dentro de los 5 días siguientes, sus descargos y pruebas. Si el acusado estuviera ausente de la ciudad, la notificación se hará, durante tres días, por medio de la Gaceta Oficial, enviándose si fuera posible, un ejemplar al interesado. 3o. La comisión tendrá facultades para adoptar el procedimiento que estime pertinente en la formación de los expedientes y en lo relativo a la práctica de las pruebas. 4o. Concluída la investigación se presentará cada expediente a la Facultad. 5o. Si durante la tramitación del expediente el acusado presentare la renuncia de su cargo, se suspenderá la misma y se dará cuenta a la facultad para que le dé el curso que corresponda. El mismo procedimiento se seguirá con los acusados que ya la hubieran presentado. En caso de que la renuncia sea aceptada se sobreseerá el expediente. 6o. Si el profesor acusado no presentare sus descargos dentro del plazo que se señala en el inciso 2o., el expediente continuará su curso y la comisión practicará de oficio las pruebas que estime necesarias. 7o. Terminados los expedientes, se entregarán al decano de la facultad para que dé cuenta a la misma. 8o. La facultad se reunirá, con la mayor urgencia posible, en sesión especial y resolverá lo que estime oportuno, elevando los expedientes incoados al Claustro General.

HURTO DE UN CAMION

José Pita Penabat, domiciliado en Prado y Colón, jardín «Milagros», dió cuenta a la policía, que de la puerta de dicha casa, le sustrajeron el camión 50615, ignorando quienes sean los autores y el valor del vehículo.

Será nombrado nuevo jefe de la Policía Secreta

Probablemente ocupe el cargo el teniente Tutor, que se negó a obedecer órdenes de Machado

Se afirmaba anoche en los centros policíacos que de un momento a otro será nombrado Jefe de la Policía Secreta Nacional, que tomará otro nombre, al teniente retirado de la Policía, Alberto Tutor, Jefe que fué de la Sección de Expertos y a cuyo puesto renunció al no prestarse a las órdenes sanguinarias del Machadato en los comienzos del régimen de la Dictadura.

El señor Tutor es apoyado para el cargo por todos los miembros de la Policía Nacional que conocen su actuación infatigable, como revolucionario, desde que recuperó su libertad de acción.

LOS EMPLEADOS DE LAS CONSULTORIAS SE ASOCIAN

Los empleados de garages, estaciones de servicio, agencias de automóviles y accesorios y agencias de gomas, incluyendo a los empleados de oficinas y a los vendedores, sin distinción de sexos, se reunirán en asamblea, mañana miércoles 13, en el local de la Confederación Nacional Obrera de Cuba, Prado 123, a las nueve de la noche, para organizarse en Sindicato y exigir como reivindicaciones inmediatas el estricto cumplimiento de la jornada de ocho horas, sueldos mínimos y el turno para la venta exclusiva de gasolina los domingos y días festivos. Confían en la asistencia de todos los compañeros al acto.

EMPEORA LA POLITICA ECUATORIANA

QUITO, septiembre 11. (AP)—Todo parece indicar que el problema político se prolongará y agravará indefinidamente.

El Presidente de la República ha reiterado su decisión de mantenerse en el poder, mientras que los congresistas extreman sus actividades para derrocarlo.

Menciónase la posibilidad de una fórmula de arbitraje, asegurándose que el Presidente aceptaría renunciar, a condición de que, simultáneamente, lo hicieran todos los miembros del Congreso.

EL JEFE DE REDACCION DE «LA TRADUCCION», DE TAMPA, VIENE A LA HABANA

TAMPA Fla., septiembre 11.—Raúl F. Roces, jefe de redacción del diario oposicionista «La Traducción», de esta localidad, y representante del DIARIO DE LA MARINA durante muchos años, embarcó hoy rumbo a la Habana, vía Key West, y llegará a la capital cubana a las seis de la tarde de mañana.

Roces va a Cuba como corresponsal especial para obtener informaciones directas del momento cubano. Las noticias que se reciben en Tampa desde Cuba indican que gran número de amigos acudirán al muelle de la P. & O. a recibir al ilustre oposicionista, estando entre éstos el señor José A. Gregory, que se encuentra en la Habana y en cuyo periódico Roces trabajaba.—J. A. Gregory jr., corresponsal.

El jefe de la policía arenga a sus fuerzas

Sus palabras causaron grata impresión entre los miembros del Cuerpo, todos prestos a cooperar

Acompañado del Segundo Jefe de la Policía Nacional Eleuterio Vega y de sus Secretarios Soler y Prío Socarrás, el Teniente Emilio Laurent, Jefe de dicho Cuerpo, recorrió anoche las Estaciones de la Policía en todas las que dirigió una patriótica arenga a los miembros de la Institución.

En su discurso el Teniente Laurent exhortó a sus subalternos a que mantuvieran el principio de autoridad persiguiendo tenazmente el juego, la delincuencia y las mujeres de mal vivir.

Las palabras del Jefe alentaron a los miembros de la Policía que hasta ayer estaban faltos de espíritu en vista de la malquerencia con que eran mirados por el pueblo; pero hecha la depuración por la Comisión Investigadora, que continúa actuando en el local de la Jefatura, los que han quedado merecen, por todos los conceptos—según afirmó el Teniente Laurent,—la estimación y respeto de todos los ciudadanos.

A instancias del Jefe de la Policía la Comisión Depuradora estuvo trabajando con toda actividad hasta altas horas de la madrugada, para terminar los numerosos expedientes que instruye contra los miembros del Cuerpo acusados, algunos de los cuales continúan detenidos en el Vivac y otros fuera del Cuerpo a reserva de lo que arrojen las investigaciones.

EL SINDICATO DE MOSAISTAS

En el local de la Federación Obrera de la Habana, celebró sesión anoche el Sindicato de Mosaístas, dando a conocer la aceptación por los patronos de las bases acordadas por el Sindicato y de la firma de las mismas.

Después se trataron diversos asuntos de orden interno de la organización, para la buena marcha del Sindicato, y el cumplimiento del plan de reivindicaciones, que comenzarán a disfrutar.

Se combatirá al comunismo de los chinos

La caudad de Foochow, ante la amenaza del Comunismo, será una plaza fortificada

FOOCHOW, septiembre 11. (AP)—Los planes para convertir esta capital en una ciudad fortificada contra la constante amenaza de una invasión por las bandas de comunistas que asolan la región norte de Fukien, fueron dados a conocer hoy por las autoridades provinciales.

El proyecto comprende la construcción de veinte fortalezas alrededor de la ciudad, equipadas todas ellas con cañones de grueso calibre También se piensa reconstruir la muralla de la ciudad y emplazar baterías de ametralladoras.

Por el momento continúa latente la amenaza comunista, aunque no parece probable que los invasores ataquen la ciudad porque las fuerzas militares de la provincia están combatiendo con los comunistas en las cercanías de Yenping, a regular distancia hacia el norte.

Los buques de guerra norteamericanos, ingleses y japoneses fondeados frente a este puerto mantienen una incesante vigilancia. Los misioneros han evacuado ya los distritos amenazados, esperando la retirada de los comunistas antes de aventurarse a viajar por el interior.

C.D. 2016

ESTE ENEMIGO PUBLICO DEBE EXTERMINARSE

*Extermine las ratas—el más peligroso enemigo del hombre—pues son portadoras de enfermedades.

*Las ratas la comen y corren en busca de agua y de aire, y mueren afuera. Resultados garantizados o se devuelve el dinero. Usada con éxito durante 55 años.

*Dos tamaños: 60 y 450 gramos—en cajas y tubos. Pídala en las tiendas.

PASTA ELECTRICA STEARNS

"El" estómago es el manantial de alegría de la vida" Cuídelo usted, con una buena alimentación y algunas cucharadas de DIGESTÓNICO del Dr. Vicente

VENTA EN FARMACIAS

FARMACIA DROGUERIA DE "JOHNSON" DE TURNO LOS LUNES Obispo No. 30 TELEFONO A-2120

LA MAYOR 185 EDIFICIOS 700 EMPLEADOS SARRA DROGUERIA ABIERTA TODOS LOS DIAS TODA LA NOCHE LOS MARTES

Farmacias de Turno

MARTES

HABANA

Teniente Rey No. 41 A-8026 A-3641 A-1106	
General Manuel Suárez No. 103.	U-6748
Compostela 163, entre Merced y Paula . .	A-9555
San Ignacio 53 esquina a Luz, teléfono. . .	M-6677
Rafael M. de Labra y Barcelona M-4517 . .	M-8510
San José 122 esq. a Padre Varela . . .	U-2507
Gral. Aguirre y Aramburu.	U-1616
Ave. Menocal 113. . .	U-7965
Tejadillo No. 23. . . .	M-8272
Rafael María de Labra No. 180	M-5353
Gral. Aguirre No. 1	M-5557
Estrada Palma y Colón M-4640 . . .	A-4046
Enrique Villuendas y Oquendo.	U-6841
Ave. Menocal y Enrique Villuendas . .	U-7074
M. Gómez 384 entre R. y S. Joaquín . M-4128	M-3607
Salud y Gervasio . .	M-5410
Zenea No. 59. . . .	M-4170
Ruiz de Luzuriaga número 129.	M-5249
Ave. de la Independencia y Oquendo . .	U-6820
Ave. Simón Bolívar y Manrique M-5229 .	M-1229
Ave de la República No. 203 M-4263 . .	A-7518
Corrales y Cienfuegos	M-4319
Manrique No. 7 . .	M-4231
M. Gómez 172 entre Carmen y Rastro . .	M-5692
Príncipe No. 19. . . .	U-7079
San Nicolás y Rayo. .	A-8188
Ave. Menocal No. 59 esq. a Estrella . .	U-4000
O-Reilly 77	

VEDADO

Calle 9 No. 56 entre E. y D.	F-6113
Calle 17 No. 56 entre J. e I.	F-6092
Zapata y B	F-4007
Calzada y 10.	F-6262
Calle 17 No. 453 entre 8 y 10.	F-6193
Calle 23 No. 351 entre 2 y 4	F-6127

VIBORA

Tejar 16, Reparto Lawton.	X-2318
10 de Octubre 600 . .	I-7581
San Francisco y Lawton.	X-2326
10 de Octubre 444, esquina a Chaple I-7289	I-7700
Santa Catalina y Luz Caballero	I-7474
Carretera de Managua y Valiente . .	I-5347
Gertrudis y Tercera .	X-2253

JESUS DEL MONTE Y SANTOS SUAREZ

10 de Octubre número 231	X-2247
10 de Octubre y Santa Emilia I-4473 . . .	I-7565
San Leonardo y Flores	I-7466

LUYANO

Herrera No. 50 . . .	I-7777
Calle 11 y Rafael de Cárdenas	X-2526

CERRO

Churruca 16	I-7440
C. del Cerro 599 esq. a Patria. . A-6136	M-5136

NOTA.—Este grupo deberá prestar el servicio público todo el día y la noche de los domingos y Fiesta y Duelo Nacional siguientes: Enero 29; Marzo 12; Abril 23; Junio 4; Julio 16; Agosto 27; Octubre 8 y 10; Noviembre 19; Diciembre 31.

HABANERAS

LA MODA ACTUAL

TRAJES DE INVIERNO

Una elegancia semi-masculina está dejando fuera de moda la de líneas sueltas que tanto se usó en el verano. Se verán algunos, muy pocos, estilo reglau, hechos en forma de sobretodo como lo usan los hombres.

Los abrigos que solo alcanzan la rodilla y se ajustan con un cinturon de chez Lyoléne han tenido gran aceptación y se usarán trajes sastres de saya y chaqueta formando contraste.

La saya para el traje de calle se usará a diez pulgadas del suelo pero para los sports activos ha de ser algo más corta.

El modelo de este grabado es un elegantísimo traje de dos piezas, hecho de terciopelo negro con menudos cuadros blancos, tela que es hoy de mucha novedad. La blusa de cuello alto y atado con un gracioso lazo, es de crespón de seda color coral.

Los botones que sirven para algo más que adorno, están reemplazando los otros medios de abrochar. Entre los trajes sastres predominan como favoritos los cierres cruzados.

NOTAS DE PARIS

Parece talmente que los fabricantes de tejidos se han esmerado en producir resultados asombrosos. Por el momento basta llamar la atención hacia la importancia de las telas acordonadas. La gama corre desde las de lana para sports y calle hasta las bengalinas que se verán en trajes de tarde y los chiffones que vienen ahora con las alforzas tejidas en la tela, suavemente femeninas para los trajes de noche.

En lo que se refiere a colores, la colección es brillante. El azul real es de suma elegancia para de noche; petunia, pensamiento y fuchsia son muy favorecidos, así como los tonos rojos tirando a coral y los tonos laqueados que resultan muy chic.

El carmelita en todos los tonos de madera y rojizos gustan mucho para de día y en tonos más suaves para los trajes de noche. El verde se sostiene pero este año en tonos bronceados.

Las combinaciones de colores son muy elegantes pero escogidos con gran discreción. Una de las más llamativas para otoño es el azul real con coral, el vino con lapislázuli,, rosa persa con negro o gris anguila que es de los colores más nuevos este año.

RECETAS DE BELLEZA

La mujer debe tratar de conservar su rostro siempre fresco y juvenil, perpetuando así su belleza.

Es fácil mantener un cutis joven si se tiene constancia empleando productos que ofrezcan los resultados deseados. El jabón Mireya usado por las noches con agua tibia, produce el efecto de limpiar el cutis consiguiendo que se renueven las células que hacen lucir la piel fresca y lozana; luego se aplica la crema del mismo nombre que evita las arrugas, granos, espinillas y manchas del cutis, conservándolo suave y terso como el de una niña.

OTOÑO

Quememos las hojas secas
y solamente dejemos
el diamante puro, para
incorporarlo al recuerdo,
al sol de hoy, al tesoro
de los mirtos venideros...
¡Sólo a la guirnalda sola
de nuestro infinito ensueño,
lo ardiente, lo claro, lo áureo,
lo definido, lo neto!

Juan Ramón Jiménez

MENU DEL DIA

Almuerzo

Grape Fruit Supréme.
Huevos Bechamel.
Arroz con pescado.
Filet Mignon.
Ensalada de remolacha.
Crema de leche.

Comida

Cantaloup.
Sopa de quimbombó.
Croquetas mixtas.
Piernas de carnero fría.
Ensalada de habichuelas.
Panetelitas borrachas.

RECETAS DE COCINA

Pargo en salsa Holandesa

Se limpia el pargo colocándolo en una tartera de horno con dos cucharadas de mantequilla, sazonándolo con sal y unos granos de pimienta, dos o tres cucharones de caldo de pescado y se tapa bien para cocerlo en horno templado. La salsa se prepara con un cucharón de agua y uno de vinagre dejándolo hervir un rato. Cuando esté fría se le añade cinco yemas de huevos batidas con diez onzas de mantequilla. Cuando esto crezca se le agrega sal y tres o cuatro cucharadas de agua poco a poco y jugo de limón.

Se mantiene al baño de maría para que no se enfríe cubriendo el pescado con esta salsa.

M. R. de FONTANILLS

Un supuesto matador del Estdte. Trejo

Detenido el vigilante 1350 hasta que aclare si tuvo participación en el crimen

En horas de la madrugada anterior, fué presentado ante el jefe de la Policía Nacional, teniente Laurent, el vigilante 1350, Florentino Díaz y Díaz, que fué arrestado por fuerzas del Ejército en la provincia de Pinar del Río.

Como se recordará, Díaz fué acusado y por ello estuvo encarcelado durante algún tiempo, de haber sido el matador del estudiante Trejo, hecho que más tarde fué aclarado con la presentación de su compañero Robaina, que continúa preso en la Cárcel, por haberlo procesado con exclusión de fianza, el doctor Morales del Castillo, juez investigador de la causa.

En la mañana de ayer, Díaz fué presentado ante la Comisión Depuradora de la Policía Nacional, la que le tomó declaración, ordenando su ingreso en el Vivac hasta tanto sea aclarada su completa inocencia en estos hechos.

DISPUSO DE LOS MUEBLES

Raúl Méndez Romeu, vecino de Picota 71, denunció en la Policía Judicial que Zenaida Castro, residente en Limonar, dispuso en su provecho de los muebles que le facilitó prestados, perjudicándolo en la suma de 20 pesos.

DENUNCIA DE ROBO

Denunció en la Policía Judicial, el doctor Gonzalo Ramírez de Arellano González, vecino de Empedrado 16, que de su residencia, I número 133, de madrugada le habían robado prendas que apreció en la suma de 300 pesos, sin que tenga sospechas de persona alguna

SE LLEVO A LA JOVEN

Amado Sainz Herrero, con domicilio en Lindero 13, participó en la Policía Judicial, que Arístides Vega, procurador y vecino de la carretera de San Francisco de Paula, había sustraído de su domicilio a su hija Josefa, que cuenta 17 años de edad.

El programa revolucionario de "La Fuerza"

Los presos en La Cabaña podrán ser visitados los miércoles y los sábados

La Junta Revolucionaria de clases y soldados reunida ayer en el Castillo de la Fuerza, presidida por el Sargento Dr. José Alvarez, acordó el siguiente programa:

Mantener la conexión necesaria para respaldar al Jefe Superior Revolucionario y hacer cumplir las órdenes que de él emanen; la depuración de la actuación de los oficiales y alistados del Ejército anterior y sanciones para los culpables; recabar que se modifiquen las leyes, reglamentos y órdenes que no sean justas, como lo demandan y necesitan los alistados de un Ejército republicano; propender al mejor trato consideración y atención de la clase y alistados demandando las mejoras que fueran procedentes; que para mantener el principio de disciplina en el caso de que haya de concederse recompensa se tenga en cuenta en primer término los que se han sacrificado por la causa y después se establezcan reglas justas y equitativas para los ascensos.

LOS PASES A LA CABAÑA

Dispuso ayer el Coronel Batista, Jefe de Estado Mayor que las visitas a los presos que se encuentran en la Fortaleza de la Cabaña sean los miércoles y sábados, de una a cuatro de la tarde; los permisos serán dados por el Jefe de la Sección de Orden Público, Sargento Taquigrafo Antonio T. Ramos, que actúa en el Castillo de la Fuerza.

ADELGAZAR ES PELIGROSO

Cuando las carnes disminuyen, y los músculos aflojan, las energías también rebajan. Resultado: debilidad que invita enfermedades. Descuidarse es peligroso. Protéjase ahora contra anemia y tuberculosis. Tome la Emulsión de Scott de aceite puro de hígado de bacalao legítimo de Noruega.

Enriquece la sangre, tonifica los nervios, ¡revitaliza el organismo entero! Tómela desde hoy.

Rechace toda imitación. Acepte sólo la

EMULSION DE SCOTT

Exija siempre esta marca

RICA EN VITAMINAS

La sesión de presidentes de sociedades

Prestarán a los damnificados de Sagua el auxilio requerido por medio de la Col. Española

Ayer, en horas de la tarde, continuaron su sesión permanente en el Centro Gallego, los señores presidentes y secretarios de la Asociación Canaria, de la Asociación de Dependientes, del Centro Asturiano, del Centro Gallego y de las Hijas de Galicia.

Fué leída una comunicación dirigida por el señor embajador de España, señor Luciano López Ferrer, en relación con la visita que hicieron a este señor los enfermeros declarados en huelga en cada uno de los sanatorios de los citados Centros, tomándose el acuerdo de trasladarlo íntegro a las juntas generales de los Centros, ya que éstas ya han dado por terminado este problema en vista de tener completos todos los servicios en dichos sanatorios.

También fué leída una comunicación que ha dirigido al presidente del Comité de Sociedades Españolas el presidente de la Colonia Española de Sagua, solicitan auxilio de todos los centros y sociedades con motivo de la ruina y miseria en que se encuentran los habitantes de dicha ciudad con motivo del paso del último ciclón.

Y no obstante haber enviado ya medicinas y algunas cantidades de dinero el Centro Gallego, la Asociación de Dependientes y el Centro Asturiano, por el conducto del Comité del A B C, los presidentes esperan la llamada del señor embajador de España para tratar de este asunto, contribuyendo a aliviar tanta desgracia, como siempre lo hicieron en los mismos casos todas las sociedades españolas que tienen su hogar en Cuba.

Ungüento Cadum

Para el Eczema

Los que han sufrido de esta terrible enfermedad y se han estado rascando por años, consiguen el sueño y el descanso poco después de haber aplicado el Ungüento Cadum. Ha probado ser un gran alivio para millares de personas que durante años han estado sufriendo de eczema, acne (barros), granos, furúnculos, úlceras, erupciones, urticarias, ronchas, almorranas, comezón, sarna, heridas, arañazos, cortaduras, lastimaduras, ásperos, postemillas, escaldaduras, sarpullido, quemaduras, costra, magulladuras etc.

SOCIEDADES ESPANOLAS

Todos cumplieron con sus deberes en Sanatorio Benéfica

Empleados y médicos por lo cual los enfermos les viven agradecidos y les aplauden

En sesión recientemente celebrada por la Sección de Sanidad del Centro Gallego, que esta vez tuvo lugar en uno de los salones de la administración de «La Benéfica», donde desenvuelve sus actividades, uno de sus primeros actos fué considerar el aporte que al sostenimiento ininterrumpido de la normalidad prestó cada uno de los que laboran en la casa de salud, conviniéndose unánimemente en que médicos, enfermeros y empleados todos han sabido ponerse a la altura de las circunstancias, al extremo de que los pacientes, alegres y contentos, no saben cómo agradecerles la solicitud y los cuidados de que son objeto, según han podido comprobar por manifestaciones directas los miembros de la Sección en sus continuas visitas a los pabellones.

En esta aquilatación de méritos se ha hecho resaltar la transformación operada en las salas de cirugía, cuyo instrumental da la sensación de encontrarse en su pristino estado, denunciando en seguida la mano de la mujer que en todo cuanto toca deja un sello de orden, de buen gusto y de belleza, amén de las excepcionales cualidades de afabilidad y ternura que tan ventajosamente la recomiendan para ejercer la humanitaria profesión de enfermera.

Una vez considerados los anteriores particulares, la Sección ha hecho constar en acta la satisfacción y el agrado conque ha visto la labor realizada por cada uno de los que vienen prestando servicios en la casa de salud, a cuyo celo y sentimientos elevados se debe que los enfermos se sintieran altamente contentos y satisfechos, acordando felicitar de modo especial al meritísimo cuerpo médico que en primer término contribuyó a ello, a los enfermeros y a los empleados en general.

PREPARAN SU FIESTA LOS DEL «CLUB BELMONTINO»

Esta sociedad celebró junta directiva. Presidió el Primer Vive. Por haber asistido el Presidente, señor M. Arnaldo que aún no está repuesto de su enfermedad. Acompañaron en la mesa al señor Nicanor Suárez el segundo vice presidente señor Ramón Parrón el Tesorero José Menéndez Riego y el secretario José Rey y casi la totalidad de los vocales.

Se trtaaron los asuntos reglamentarios y se hizo constar un voto de gracias para la Sección de Propaganda por la labor que viene desarrollando, presentando en cada junta nuevas incripciones.

Se dscutió el informe que presentó la comisión de fiestas, que está formada de la siguiente manera: Presidente José Rubio; vocales, Hilario Henéndez, Nicanor Suárez, Maximiliano Suárez Peliz, Hilario Florez, José García y José Rey Fernández. Después de discutido este informe se ha tomado el siguiente acuerdo: Proponer a la junta general próxima a celebrar una jira banquete en honor a los asociados, y que ésta se celebre en la finca Las Piedras el día ocho de octubre próximo que para el efecto se ha conseguido dicho lugar para esa fecha.

UN BRILLANTE EXITO DEL «CLUB INTERROGACION»

El sábado último celebró el Club «Interrogación» su anunciado baile, desarrollándose entre el mayor entusiasmo y la más perfecta armonía.

En sus salones, primorosamente adornados por flores y arecas, danzaron cientos de damitas y jóvenes que guardarán de esta grata fiesta un imperecedero recuerdo.

Consignamos con gusto, que el ejército y la policía encargada de mantener el orden fuera del local, desarrolló su labor tan perfectamente que mereció el comentario favorable de las múltiples personas que desde la calle contemplaban el desarrollo del baile.

Puede sentirse satisfecho el Club «Interrogación» por el gran éxito de su fiesta, y por encargo de la Directiva hacemos llegar a cuantas damitas y jóvenes asistieron, el más sincero agradecimiento por haber cooperado al esplendor de tan inolvidable día.

JUNTAS DIRECTIVAS

BENEFICENCIA GALLEGA; se celebrará Junta Directiva, hoy martes, día trece del actual, a las ocho y media de la noche.

De la Asociación de Dependientes al nuevo Presidente República

En su Sanatorio continúan ingresando enfermeros que siguen solicitando plazas

Ha dirigido al doctor Ramón Grau San Martín, Honorable Presidente de la República, un atento mensaje de saludo el Presidente de la Asociación de Dependientes, don Avelino González. Es un mensaje que ratifica el que la Asociación enviara al Gobierno Revolucionario, a raíz de su exaltación. Dice como sigue: Dr. Ramón Grau San Martín, Honorable Presidente de la República. Palacio. Ratifícole telegrama salutación anterior nombre Asociación de Dependientes del Comercio Habana por su digna exaltación primera Magistratura República reiterando votos colectivos y personales por el mayor progreso, ventura y prosperidad de Cuba.—Avelino González, Presidente.»

MAS ENFERMEROS

Continúan ingresando enfermeros en la Casa de Salud de la Asociación de Dependientes. Las solicitudes de plazas han aumentado grandemente. En la Casa de Salud se atiende a las mismas; lo que damos a conocer para que a ella o al Centro social se dirijan los que deseen que les inscriba en la lista de enfermeros que se está confeccionando para elegir en definitiva.

LA PUERTA DE ENTRADA

La entrada al sanatorio de Dependientes se puede hacer por la calle de Alejandro Ramírez. Esta puerta se mantiene abierta siempre y por ella es dable entrar y salir. La puerta que da a la Calzada de Jesús del Monte se ha mantenido cerrada en virtud de medida previsora. El sanatorio recibe a todos los enfermos que lo deseen utilizar y su desenvolvimiento es pleno, dentro de la mayor normalidad. Los enfermos se encuentran satisfechos, pues son atendidos en todas sus necesidades con la eficiencia que es norma de esta Casa de Salud. Hay muchas visitas. La vida de la Quinta se mantiene en su aspecto conocido, sin alteraciones de ningún género.

Hacemos reiteración de que se encuentra abierta y por ella se puede entrar y salir del Sanatorio, la puerta de Alejandro Ramírez en evitación de falsos informes.

OPERACIONES

Ayer operó el eminente Rogelio Stincer a nueve enfermos. Se registraron entre estas intervenciones dos casos de riñón y uno de estómago. Fué una mañana intensa la del ilustre cirujano. Le auxilio Cortazar el atento e inteligente cirujano.

El estado de los enfermos es satisfactorio.

LOS EMPLEADOS DE GARAGES Y SIMILARES CELEBRARAN UNA ASAMBLEA MAÑANA

Con gran entusiasmo y mucha asistencia, celebró su anunciada reunión el pasado domingo 10 en los elegantes salones del Club Deportivo R. M. de Labra, Industria y San José, quedan de constituída en la misma la Directiva provisional compuesta entre otros por los señores Alderete, Prida, Bota, Mas, Fernández, Castro y Ferrer.

Todos los componentes de esta novel agrupación, están laborando de una manera incansable en pro de los ideales de la misma, y ya han quedado citados para el próximo viernes día 15, en el local J. C. Zenea número 21 para tratar la aprobación del Reglamento.

Un feliz éxito deseamos a todos sus componentes.

40 AÑOS DE ÉXITO

VINO-LEGITIMO-FERROFOSFATADO

PEPTONA-BARNET

3 Copitas alimentan más que 100 gramos CARNE FRESCA

Todo se asimila pronto sin digerir, descansa el estómago y el hígado

PREPARADO POR Droguería "Sarrá" - La Mayor

El entusiasmo para una hermosa velada en Ctro. Castellano

Se celebra el sábado próximo día dieciseis y será elegante y digna de la Sec. de Recreo

Un entusiasmo grandioso se siente entre la juventud bailadora de la Habana por asistir a la grandiosa verbena que en conmemoración a la libertad de Cuba se celebrará en los amplos salones y azotea del Centro Castellano el próximo sábado día 16 y que lleva el sugestivo título de Cuba Libre

Esta que promete ser monumental fiesta será amenizada por seis de los mejores conjuntos musicales de esta capital, lo cual podrá conmprobar el lector si lee la lista de los mismos que son: el Jazz Band de los Hermanos Martínez, los simpáticos reyes de la música americana, las orquestas de los magos o sea la que tan magistralmente dirige el sin igual Antonio Ma Romeu y el astro Belisario López, en los septetos también se han elegido los dos mejores que son la Sonora Matancera y el Cubano de 1927, que dirige el famoso Luis, añádase a estos conjuntos el más genuino representante en Cuba de la música española, el quinteto Barcales y se verá cómo es cierto todo cuanto decimos

Distintas de las principales casas comerciales de esta capital han prometido enviar distintos barrios donde se repartirán miles de muestras de perfumes, confituras y bebidas.

Un bello decorado lucirán tanto los salones como la azotea de la Casa de Castilla, la cual se prepara a festejar con todo el esplendor posible la caída del régimen más oprobioso que ha sufrido la América y por la cual han luchado en perfecta unión tanto cubanos como españoles.

El comienzo de esta fiesta será anunciado por medio de voladores y fuegos artificiales pues es tanto el regocijo de los castellanos por ver a Cuba libre y soberana que se desahogarán de esa manera.

NOTICIAS DEL SANATORIO DE «HIJAS DE GALICIA»

En la casa de salud «Concepción Arenal», de la Sociedad «Hijas de Galicia», practicó ayer cuatro intervenciones quirúrgicas el doctor Emilio García Tudurí, y en la sala de maternidad dieron a luz tres asociadas, naciendo dos hembras y un varón.

Entre médicos, cirujanos y especialistas consultaron un total de 409 asociadas,

Salieron dadas de alta: Manuela Vázquez, Margarita Talabera, María Vicenta Miray, Marina Fernández, Manuela Caamaño, Vicenta Carballo, Luzdivina Casau, María Bouza, Josefina Bargueiras y el niño Jesús Pérez.

Ingresaron: Esperanza Vázquez, Consuelo González, María Dolores Insúa, Generosa González, Laudelina Jorge Rodríguez, Antonia Ferreiro, Carmen Suárez, Hilda Amor, Carmen Pérez y el niño Gaspar Castellá.

LA HERMOSA FIESTA DEL CRISTO DE PROAZA

Los elementos que constituyen la Unión de Teverga Proaza y Quirós, están de fiesta el domingo, celebrando en la Quinta Bastien la tradicional fiesta del «Cristo de Proaza», una de la más famosa de Asturias. Esta sociedad que tanto protege al necesitado, ya sea o no asociado, también destina un día al año para solaz y espansión donde se reunen en fraternal almuerzo sus asociados y familiares es de esperar que la fiesta del domingo reporte la brillantez a que nos tienen acostumbrados.

La comisión de fiestas que preside el señor José Alonso, está desplegando gran actividad al igual que el secretario señor Belarmino Alvarez, en la confección del programa bailable y Mussie Bastien se propone dejar a gran altura a la comisión, ofreciendo un menú extraordinario.

Los asociados para concurrir a la fiesta deberán acudir a Monte 275 donde se les proveerá del cubierto correspondiente cualquier día hasta el viernes inclusive en horas de la noche.

Dado el interés de la junta directiva de esta entente por darle brillantez a esta fiesta le auguramos un gran éxito.

Bromas y Veras

Por JOAQUIN ARISTIGUETA

Hay quien cree que las revoluciones de los pueblos son como las de los motores, que consisten en dar vueltas a la mayor velocidad posible, y se equivocan los que así interpretan el sentido revolucionario. Las revoluciones no las han hecho jamás los pueblos; las han hecho los gobiernos.

La Revolución es siempre un estado de orden que impone un gobierno que puede estar en la calle al desgobierno del Poder, si está en desórden. Creo que esto es claro. Así ahora, en Cuba, se comprende que haya revolución en Palacio, pero en la calle, ¡de ninguna manera! Eso era antes. Porque si en la calle sigue la revolución, ya no es sino revuelta.

Así pues, hay que dejar la Revolución en orden.

Ahora que lo difícil es determinar cuál es el orden en la Revolución.

Por ejemplo; hemos pasado unas semanas de orden completo. Aparte algunos casos antirrevolucionarios de pillaje (no más que en los tiempos del machadato, que se creía un gobierno fuerte) no se han registrado alteraciones. No había autoridades, pero había autoridad: estaba en el pueblo. Los automóviles no han atropellado a nadie, el tránsito ha sido ordenado y no se han visto aquellos espectáculos de las filas de vehículos entorpecidos por la policía de tránsito. Puede decirse que no había gobierno, pero había lo que más importaba, que eran los gobernados, de donde se desprende que lo importante no es el Gobierno, sino un gobierno. Y así resulta que los pueblos saben mejor gobernarse que dejarse gobernar; y que el único desgobierno es el de los gobiernos; y que el mejor gobierno es el que menos gobierna, porque el que más gobierna, desgobierna.

Y esto debe servirnos de gobierno

Tal parece como si los Estados Unidos constituyeran programa político de gobierno y de oposición, en Cuba.

Porque hay quien piensa en acudir a la Embajada de los Estados Unidos a reclamar los daños a su propiedad: basta que le rompan el «saco» para que acuda o piense acudir a la Embajada, por la razón de que el «saco» en criollo, es «americana». Y viceversa, quien cree que puede hundirse otro «Maine», sin que deba pasar nada.

Y no es por ahí la cosa, a mi entender.

Los programas políticos no son «anti» nada, porque cuando son «anti» resultan «anti-páticos» Los programas políticos no niegan, sino afirman. No deben ser «anti» sino «pro».

Porque si en los Estados Unidos aparecieran unos letreros, similares a los que hemos visto por nuestras calles, (pegados por un sector que es respetable, pero que nos parece un poco exaltado,) y dijeran por todas las esquinas de los pueblos norteamericanos:

«Afuera el azúcar y el tabaco cubanos»: si eso ocurriera, ¿qué pasaría?

Es patriótico oponerse a las servidumbres, como la de que los azucareros norteamericanos paguen a los jornaleros del campo, cubanos, veinte centavos de jornal: y es patriótico rebelarse contra imposiciones de criterio exterior; pero los «antis» no son patrióticos en ninguna parte y contra ningún pueblo, por la sencilla razón de que ningún pueblo puede vivir sólo.

Y ya, puesto yo a tratar de este problema en serio, invito a los queridos compañeros revolucionarios a que miren el mapa: Los Estados Unidos tienen un cerco de hierro en el rosario de islas inglesas. No pueden salir al Atlántico más que por el Golfo, cuya llave es Cuba. Díganme si un pueblo poderoso puede consentir que un pueblo pequeño, le ponga en trance, por pactos posibles con otra nación enemiga, o por indefensión propia en caso de guerra para defender su neutralidad (ya que no hacer armas en su contra): digasenos si un pueblo grande puede tener su vida, nada menos que su seguridad y su vida, a merced de ese pueblo pequeño.

Así pues, la Geografía manda en política; ha mandado toda la vida a través de toda la Historia de todos los siglos. Y el imperativo geográfico de Cuba la lleva, fatalmente, a caer en el radio de acción de los Estados Unidos. Es una verdad que no comprendió España a tiempo, y que Cuba debe comprender.

Y así, lo patriótico, a mi modesto entender, es erguirse ante los Estados Unidos, sí: erguirse gallardamente pero para tratar de igual a igual en Derecho Humano, y hacer los pactos de amistad y vida así, de igual a igual; sin sometimientos, pero también sin dudas, recelos ni temores para el futuro.

O sea, que lo acertado es «pro» y no «anti».

Salvo que los más ilustres cubanos crean otra cosa: que si yo me equivoco, lo hago con el mejor deseo.

Y no es, ciertamente esta verdad la que más me gusta.

Los auxilios por el comité ferroviario

La Administración de los Unidos y los empleados se disponen a ayudar eficazmente

Ayer por la tarde el Comité Ferroviario Pro Damnificados del ciclón de septiembre de 1933, citado previamente por el señor L. Simpson, administrador general de los Ferrocarriles Unidos, celebró una reunión para imponerle de los propósitos que animaban al Comité, de llevar un socorro a las víctimas del último ciclón.

Mr. Simpson se mostró muy complacido de la idea, ofreciendo el apoyo decidido de la empresa, así como el suyo personal, para facilitar el éxito de la altruista obra con la cual estaba completamente identificado.

Los Ferrocarriles Unidos de la Habana y la Compañía Cubana e Internacional de Expresos y Transportes tienen decidido ayudar a los empleados y obreros que hayan sufrido estragos con motivo del ciclón, de acuerdo con lo que sus recursos le permitan.

Reunido más tarde el Comité ferroviario acordó designar una comisión que visite los lugares afectados por el ciclón y así con vista de los hechos determinar la forma en que ha de preparar su socorro.

DEFUNCIONES

OCURRIDAS AYER EN LA HABANA

HASTA LAS 4 P. M.

Las defunciones ocurridas ayer en la Habana hasta las 4 p. m.:

Rafael Martínez y González, mestizo, 27 años, Tenerife 33, apoplegía pulmonar.

Rafael Amaro, mestizo, 18 años, Lealtad 223, bronquitis aguda.

Manuel Candales Alonso, blanco, 65 años, Cerro 472, arterio esclerosis.

América Piedra y Piedra, blanca, 50 años, Concepción C, arterio esclerosis.

Luisa Ross y Barrientos, blanca, 50 años, N número 4, Vedado, tuberculosis pulmonar.

Adrián García Castillo, blanco, 70 años, Hospital Calixto García, hipertrofia prostática.

Felipa Alvarez, mestiza, 62 años, Hospital Calixto García, úlcera del estómago.

Carlos Manuel Fernández, blanco, 2 años, Estévez 85, bronconeumonía.

Sabino Gabino Cruz, blanco, 28 años, Hospital Municipal, homicidio por instrument punzante.

Virginia Menéndez Rodríguez, blanca, 7 meses, Xifre 2, bronquitis.

Angel Carnota y Leal, blanco, 11 meses, Velázquez 112, infección gastro intestinal.

José Piñar Pérez, blanco, 63 años, Hospital Municipal, suicidio por precipitación de lugar elevado.

Un desconocido, negro, 30 años, Aguas de Bahía, sumersión accidental.

Isabel Fundora Pedroso, negra, 2 meses, Reparto «Las Yaguas», enteritis infantil.

María Estenoz, mestiza, 34 años, Jesús Peregrino 40, tuberculosis pulmonar.

Mercedes Quirós Arango, mestiza, 59 años, Lagunas 85-A, tuberculosis pulmonar.

Mercedes Quintero Cruz, blanca, 18 años, 15 y C, Batista, tuberculosis pulmonar.

Francisca Meneses Borges, blanca, 64 años, Cantera Hortimón, arterio esclerosis.

Amparo Planes Urpi, blanca, 42 años, Calzada Aldabó 11, Reparto «Los Pinos», embolia cerebral.

Mil palúdicos existen hoy en Mantua y Guane

El Director de Sanidad señala la necesidad de enviar urgente, un Inspector Médico y medicinas

El doctor Rafael Loé, Director interino de Sanidad, ha enviado a la Superioridad un extenso informe consignando el gran número de atacados de paludismo que se registra en estos momentos en los pueblos de Guane y Mantua, provincia de Pinar del Río.

Según los últimos informes llegados ayer por la mañana procedentes de los jefes locales de ambos términos municipales, se ha recrudecido considerablemente el brote palúdico, estimándose que pasan de mil trescientos los enfermos.

El doctor Lorié, con vista de esos informes, en su memorandum a la Superioridad, recomienda la urgencia de enviar un Inspector Médico con cantidad suficiente de quinina y otros medicamentos, así como desinfectantes para proceder al saneamiento de las poblaciones. El Inspector Médico indicado para dirigir la campaña anti-palúdica en Mantúa y Guane y es el doctor Angel Gregorio y Alayo, experto en estas luchas desde hace años.

Hasta última hora de la tarde de ayer el informe del doctor Lorié se encontraba en la Jefatura de Despacho de la Secretaría en espera de lo que resuelva el nuevo Secretario del ramo que aun no ha tomado posesión.

SESION EXTRAORDINARIA DE LA COLUMNA DE DEFENSA NACIONAL HOY A LAS 8 P. M.

Se cita por este medio a todos los miembros del Comité Ejecutivo de esta institución, para la junta extraordinaria que tendrá lugar el martes 12 de los corrientes, a las ocho de la noche, en la casa San Juan de Dios 6, entre Habana y Compostela, para tomar acuerdos de gran importancia en relación con los acontecimientos que confrontamos.

A los columnistas de toda la República, se les recuerda están en el deber de contribuir con toda clase de esfuerzos al afianzamiento de las instituciones republicanas, a la paz moral y material de la sociedad cubana y al triunfo del Gobierno y el programa revolucionario por el cual luchamos sin alardes de notoriedad durante tres largos años.

A los que nos instan para expulsar del cuadro de presidentes de honor al sujeto que ocupó la primera magistratura del Estado contra la voluntad del pueblo y con la repulsa universal, les advertimos que la Columna de Defensa Nacional no otorgó jamás distinción de esa naturaleza a dicho señor, porque supo permanecer alejada, siempre, de la fiebre de servilismo y sometimiento que durante algún tiempo padeció lamentablemente gran parte de la sociedad cubana y que hizo posible el rebajamiento de recias voluntades y caracteres.—**Camaño de Cárdenas**, secretario; Vto. Bno.: **Antonio Navarrete**, presidente.

M.E.C.D. 2016

MATANCERAS

EL DULCE NOMBRE DE MARIA

Gran festividad la de hoy.

Están de días las que con el nombre de la Reina de los Cielos, festejan su onomástico en esta fecha del doce de Septiembre.

Nombre que es un poema, porque es de la mbadre de Dios, el que simboliza a la mujer, en sus más puros conceptos, en sus más altos designios, en sus virtudes más grandes.

Iniciemos la relación de los saludos con el afectuoso y cumplido que envío a la esposa del Magistrado Loredo, la alta dama María Marcos y Hernández.

Festeja también sus días, su hija Maricusa, una encantadora jeune fille, que es de las más gentiles vecinitas del quartier de Bellamar.

María Iabrguen de Marzol, la esposa del dueño del Central Triunfo, uno de los ingenios de la provincia que más estragos sufriera en el último terremoto.

María Tellaeche y de Díaz, tronco de una respetabilísima familia de esta sociedad.

María Mayo de Cuní, María Fernández de Sarasua, María Muriedas de Pérez Jacomino, María Guzmán de Duarte, María Riera de Virgnior, María García de Arango y Dulce María Doval de Loredo.

María Estrada Vda. de Soles y María Auchet de Estrada.

Marilita Rodríguez de Urrechaga la interesante viudita.

Y María Morejón de Otero, Marieta Olivera Vda. de Lovio, María Morales de Díaz, Maricusa Lavastida de Suris, María Guerra Vda. de Beltrán, María Tartabur de López, Dulce Pimentel de Chavez, y Dulce Enhemendía de Bobias.

María Ruiz de Montero.

María León de Galán, María González Irigoyen de Fernández, Mary Bellas de Prado, María Riera de Miranda, María Otero de Morales Ubeda, María Espinosa de Fernández y María Vidal Vda. de Tamargo.

María Albadalejo de Casas a la que se recuerda siempre con afecto en esta sociedad.

María Junco y Despau, la gran educadora matancera.

Dulce María García de Martínez, para la que tengo un afectuoso saludo.

María Bango de Pérez, María García de Urieste, María Schweyer de Tió, María Arsola de Fuentes, María Simpson de Collado, María Santiuste de Guiral, María Plazaola de Alberty, María Elvira de Vera de Alfonso, María Ferrán Vda. de Obes, María Maza de Lamar, María Angulo, la notable profesora, y María Sigarroa Vda. de González, a la que envío un respetuoso saludo.

María Cantón y la Calle.

Dulce María Valhuerdi de Díaz.

María Adans, la viuda del doctor Arturo Aróstegui, de tan grata recordación para los matanceros.

María Buria de Vera.

Dulce María Artamendi de Flor, María Araña de Solaun, Mariita Galimenéndez, y María Moré, la fiancée de Dominguito Lecuona y Hernández.

María Quirós y Lavastida, uno de los más puros valores del Magisterio en esta ciudad.

María Pérez Chausa, María Irastorza, María Fernández, María Díaz, María Fleitas, María Martínez, María Bernal, María Tamargo y Vidal, María Condom, profesora de la Gran Academia de Música que lleva su nombre, María Madan y María Alvarez.

María Lecuona y Madan a la que mando un saludo con el viejo afecto que nos une. Maucha Moré, la mayor de la hijas del Magistrado Moré.

Maricusa Castañer, Dulce María Lovio y Bruzón, a la que deseo todo género de venturas, Dulce Mena, y Dulce Velunza, tan simpática, tan popular en nuestros círculos sociales.

María Gálvez y Ajuria, que dejo en Matanzas a su paso por esta sociedad una estela de simpatías grandes.

Y ya, por último, mi saludo para Teté Casas y Albaladejo a la que felicito sinceramente.

Tengan todas un día feliz.

UN ENGAMENT

Formalizado en la Habana.

Para el joven Ingeniero José Marzol y Valenzuela, el simpático «Pepito», ha sido pedida la mano de la encantadora señorita Ofelia Alvarez de la Campa, de gran familia habanera.

Hijo de Matanzas el galán, recojan mis «Matanceras» esta nueva de amor que nos diera ayer el confrere Edel Farrés, para unirme en sus congratulaciones a la enamorada pareja.

MI PESAME

Muy sincero.

Es para la señora Ana Luisa Arcaute de Fernández, que pasa en estos momentos por el dolor inmenso de haber perdido a su amante padre que falleció en la capital en pasados días.

La señora Arcaute y Barreau es sobrina de nuestro muy querido compañero el doctor José Quirós y Lavastida y su esposa María Luisa Barreau.

Lleven estas líneas a la atribulada dama, así como a todos los otros deudos del señor Arcaute, mi pésame más sentido.

UNA GRAN OBRA

La de la Cruz Roja.

Unificada con el Salvation Army, viene ofreciendo desde el domingo en una improvisada cocina, que atienden las Damas de la Cruz Roja y los caballeros del Ejército de Salvación, dos mil quinientas raciones diarias a los pobres damnificados por el último ciclón.

Por espacio de quince días funcionará esta cocina que es un gran alivio en medio de la desesperante miseria que padecemos.

En esta semana que comenzó ayer visitarán las Damas de la Cruz Roja los hogares pobres matanceros, para ver de socorrer dentro de los recursos de que disponen las necesidades de éstos.

Al frente del Comité de la Cruz Roja está la dama tan caritativa María Dolores Núñez de Beato, Presidenta de la misma, que con sus compañeros realizan una ardua y hermosísima labor.

NINNA CARTAYA

De temporada.

Pasa unos días en la residencia del señor Eliseo Guzmán, en la Vibora, la simpática señorita tan popular y tan querida entre la juventud de la Playa.

También pasó ayer por Matanzas para conocer a su babyta, el fruto primero de su venturosa unión, con la señora Elvirita Borges, el doctor Rubén Moré, que se dirigía a la Habana.

Y por algunas horas permaneció entre nosotros regresando a la Habana nuevamente la señorita María Elena Alfonso, la hija del Jefe del Distrito Militar.

LA ULTIMA NOTA

Para decir que está ya en su querida Villa Clara después de una ausencia de dos años en el extranjero, donde apuró las amarguras de exilio, el doctor Ruiz Miyar, tan querido en la sociedad matancera.

Pasó por esta en viaje a la Villa de Marta Abreu, y quedó acongojado ante los destrozos que hiciera el ciclón del primero de septiembre, que tanto daño nos causó.

Manolo Jarquín

¡NOVEDAD!
Leche de Magnesia de PHILLIPS
ahora al alcance de todos
¡Rechace las imitaciones!

Viboreñas

EL DULCE NOMBRE DE MARIA

Es la festividad que hoy celebra el culto católico, por lo que están de días las siguientes damas:

Mi distinguida y bondadosa amiga Dulce María Alvarado de García, amante esposa del excelente amigo el conocido arquitecto señor Gregorio García, padres de la bella señorita, de arrogante belleza, Lolita García Alvarado, nuestra admirada soberana en el inolvidable Certamen de las Sonrisas Viboreñas.

Unido a los esposos Alvarado-García por inquebrantable amistad de muchos años, hoy no faltaré en su venturoso hogar «Villa María», para saludarlos con todo mi afecto.

Otra dama de mi mayor admiración, para la que siempre tengo los elogios que merecen su buena amistad, su juventud y belleza y su carácter que a todos la hace simpatiquísima, la señora María Caral de Vigil, esposa del Sr. Felipe Vigil y autora de los días de la gentilísima amiguita Cuca Vigil, la blonda figulina de tan dulce voz, con la que sabe cantar sentimentalmente.

Bien sabe María todo lo bueno que le deseo, de todo corazón.

Advierto a sus amistades que por causas ajenas a sus deseos, no puede recibirlas.

Dulce María Valdés de Alvarez, María Vélez de Sardiñas, María L. de Olagible, María Laffont de Fariñas, María González de Silva, María Darna de Recio, Dulce María Pagés de Infiesta, Dulce María Cabrera de Martínez.

María Alberich de Losada, María Herrera de Averhoff, María del Campo de Castro, María Santaló de Dalmau, María Martínez de Díaz Miranda, María Cancio de Días de Villegas, María Brú de Llerena, María Carballo de Menéndez, María Ortega de Casanova, Dulce María Nodarse de Beltrán, Dulce María González de Vernón.

Y una «Dulce» que admiro desde su niñez, que sabe es mi admiración expresiva y sincera, la joven viudita Dulce María Ruiz, de negros y «dulces» ojos, a la que junto con sus familiares profeso inquebrantable amistad.

De ella tengo encargo de comunicar a sus amistades se ve impedida de recibirlas, pues hase visto obligada a suspender su recibo por la dolencia de un familiar motivo doblemente lamentable.

Recuerdo las siguientes señoritas:

Preferentemente a Dulce María Casas, tía del cumplido joven Gustavo Parapar, cronista social, con mucho éxito entre las figulinas, de la «Unión Nacionalista».

Una viboreña de tan dulce semblante y bellos ojos como Dulce María Cejudo.

Dulce María Raggi, Dulce María Rodríguez, Dulce María Bonilla, Dulce María López, Dulce María Quesada, Dulce María García Garganta, Dulce Mara Domínguez, «Dulcita» López, Dulce María de los Reyes, Mariita Quintana.

Mariita Angulo, hija de mi estimada amiga la señora Celia Enrique viuda de Angulo.

Dulce María Saavedra, María Campi, Dulce María Marsán, María Fuentes, María Romero, Dulce María Cruz, Mary Ramiro, Mary Rodríguez, Dulce María Grau, Dulce María Hernández, Dulce María del Pino.

«Mariita» Martínez, trigueñita, hermana de la hermosa flor-sonriente Hortensia.

La señorita Dulce María Campos Zamora, una rubia muy bonita.

María Varela, María Tey, María P. Vergara, María Cabrera, Dulce María Bouza, María Quintela, María Vega, Mary Sánchez, Mary Suárez, María Granados, Dulce María Brito, Dulce María Maribal, María García, María Martn, María Pérez María J. Fernández, María Amigó, María Malberti, Dulce Grau, Dulce María Cruz, Dulce María Villa.

María Rodríguez, Dulce María Ramírez, María Rojas, Maruca Páez, María Coto, Dulce María Busto, María Cueto, María Espinosa, Dulce González, María Suárez.

Mi amiga gentilísima, María López, hermana de la afamada profesora de piano Nena López, amigas a las que siempre recuerdo.

Dos bellas señoritas, Dulce María Casas Castañeda y Dulce María Casas Pérez, que no reciben a sus amitades.

La culta profesora doctora María García.

La distinguida y gentil señorita Dulce María Infiesta.

Es bastante extensa la relación, mas me temo, como siempre, pueda haber cometido algunas involuntarias omisiones de «Dulces», que tal vez al molestarse dejarían de serlo...

Son mis votos a todas por que vean realizarse sus mayores aspiraciones.

NOTA AMOROSA

La gentilísima figulina Ofelia Alvarez de la Campa y el afortunado joven Dr. José Marzol Valenzuela, Catedrático de la Universidad, han formalizado sus relaciones amorosas, desde la tarde del sábado, habiendo sido pedida la mano de Ofelia a sus padrinos por el Sr. José Marzol, padre de su prometido.

Mi enhorabuena muy expresiva les dedico, esperando que pronto me comuniquen la fecha de su matrimonio.

HONRAS FUNEBRES

Se celebran hoy, a las 8 a. m., en la capilla de los Pasionistas, en sufragio del alma de la que en vida fué virtuosísima dama Magdalena Sandoval Vda. de Fuertes.

A tan piadosa acto invitan a sus amistades sus hijos Mario, Armando y Raúl.

HECTOR ANTONIO DEL CASTILLO

El más pequeño de los Castillos, en el seno de mi familia, a la que llegó en el mes de Junio, ya ha hecho su entrada en el seno de la Grey Católica, pues el sábado fue bautizado por nuestro querido Párroco el Presbítero José Rodríguez, imponiéndosele los nombres de Héctor Antonio.

Fué apadrinado por sus abuelos maternos señora Amada Vilaplana y Sr. Anniceto Rodríguez Trespalacios.

Acto que celebramos en la más rigurosa intimidad familiar.

Héctor Antonio, con una de sus inocentes sonrisas, me encarga lo participe a nuestras amistades, y cumplo la orden de mi «tiranuelo» nietecito.

Urbano del Castillo

¿TOSE?
ALQUITRÁN Legítimo de
PINO POR SARRÁ

OFICINA DE PROPAGANDA DE LAS CATOLICAS CUBANAS

Con general satisfacción ha sido recibido por nuestras socias el establecimiento de una oficina de propaganda que radique en nuestro edificio social, sanatorio «La Milagrosa», Cerro esquina a Santa Teresa, considerándose como un acierto de la Directiva, la que se ha visto impulsada a hacerlo animada por el creciente número de socias en estos últimos meses.

Detalle que demuestra que nuestra Asociación responde a sus fines y llena al mismo tiempo una necesidad social, dentro de la sociedad cubana.

Hacemos, pues, un llamamiento a nuestras socias para que en estos momentos de reconstrucción social se sumen a nuestro esfuerzo y sea cada miembro un eficiente propagandista de esta obra, trabajando por nuestra Asociación, que es la Asociación de la familia cubana.

Asociación de Católicas Cubanas.

CLASES DE CONTABILIDAD EN EL CIRC. DE BELLAS ARTES

El miércoles 13 de septiembre comenzarán las clases de contabilidad en el Círculo de Bellas Artes a cargo del Perito Profesor Mercantil, Graduado de la Escuela de Comercio de Barcelona, señor Pedro Boquet. Las clases prácticas y teóricas sobre partida simple y doble, sintéticas y analíticas, llamado sistema americano, serán de 5 a 6 de la tarde. Son absolutamente gratis para los socios del Círculo de Bellas Artes. Las clases serán dadas en el local del Círculo, Industria número 146, donde la señorita Hilda Parets, directora de la Academia del Círculo de Bellas Artes, atenderá a la inscripción de matriculados, de 4 a 6 de la tarde.

CITACION

Se cita por este medio a todos los delegados de todas las carreras de las distintas Facultades de la Universidad para la junta general de delegados que se celebrará en el aula de Química el sábado 16 de septiembre a las 2 p. m. para un asunto de gran trascendencia.

Delegados de las carreras de: Ingeniero Civil, Ingeniero Electricista y Arquitecto.

¡TRAICIONADA!
POR LA PIORREA

ELLA tenía muchos buenos amigos, pero ahora se siente abochornada de abrir la boca! El encanto natural y resplandeciente de su sonrisa ha desaparecido.

La piorrea es la pena que ella ha cumplido por su descuido. Al principio, aparece poca cantidad de sangre en el cepillo de dientes, después las encías se ablandan, duelen y finalmente, los dientes se aflojan de sus alvéolos, teniendo que ser extraídos algunos de ellos, o todos.

No cumpla Ud. esta pena, pues Ud. puede mantener su sonrisa y sus amigos, protegiendo sus dientes ahora. La piorrea ataca primero a las encías, así es que use Forhan's para las Encías, elaborada específicamente para evitar esta terrible enfermedad y para mantener sus dientes limpios y blancos.

Forhan's para las Encías, elaborada según fórmula del Dr. R. J. Forhan, especialista en enfermedades de la boca, contiene el sentimente Forhan, descubierto por el Dr. Forhan y usado por casi todos los dentistas del mundo en el tratamiento de la piorrea.

Forhan's PARA LAS ENCIAS

Crónica Habanera

EN SUS DIAS

Está de días hoy la señora Dulce María Blanco, esposa del doctor Raúl de Cárdenas, presidente del Habana Yacht Club.

La señora de Cárdenas es una de las figuras más destacadas de nuestro gran mundo; forma parte de la directiva de Pro-Arte Musical y es además poseedora de una magnífica voz de soprano, que le ha valido grandes elogios.

Tenemos encargo especial de la distinguida señora, de hacer saber a sus amistades que no podrá recibir.

SANTOS DE HOY EL DULCE NOMBRE DE MARIA

Están de días en la festividad de hoy las siguientes señoras a quienes enviamos nuestro saludo:

En primer término una dama muy querida y respetada en nuestra mejor sociedad: María Herrera viuda de Seva.

Las distinguidas damas Dulce María del Junco viuda del doctor Oscar Fonts y su hermana Piedad del Junco, la señora de Alfonso.

María Martín viuda del que fué gran periodista Eduardo Dolz.

La bella y distinguida señora Dulce María Blanco, esposa del doctor Raúl de Cárdenas, presidente del Habana Yacht Club.

La señora de Cárdenas nos encarga participar a sus amistades que no podrá recibir.

Chichí Rivero, gentil esposa del señor Mariano Miguel, nuestro querido compañero, pintor de reconocido talento.

Un grupo de damas respetables: María Arango de Etchegoyen, María Calvo viuda de Giberga, María Martín viuda de Pla, María Iznaga viuda de Alvarez Cerice, María Fernández viuda de Goizueta, María Valdés Pita de Freyre, María Castillo de González Veranes, María Xenes viuda de Primelles.

María Wilson, esposa del coronel José Ramón Villalón.

María Pedro de Martínez, María Montalvo de Morales, María Fernández de Macías.

María Intrialgo de Madrazo y su hija María, la joven señora de Diego.

María Pagliery, esposa del conocido caballero Martín Salazar.

María Iglesias, bella esposa del doctor Eduardo Usabiaga.

María Albarrán, distinguida esposa del eminente cirujano José Antonio Presno.

María Usabiaga de Barruecos y su bella hija Mariita, esposa del joven letrado Ramoncito Martínez Pedro.

María Vázquez de Smith, María Monteagudo de Quiñones.

Un grupo de damas jóvenes y bellas de nuestra sociedad: María Mendoza de del Valle, María Larrea de Suero, Graciella Balaguer de Blanco Ortiz.

María Almagro, la señora de Pierre Sánchez Abreu, ausente en París.

Cuca Alfonso, bella esposa del distinguido joven Willy Lawton.

María Deschapelles, que se encuentra con su esposo Ernesto de Zaldo en el Perú.

María de León, esposa del conocido banquero Joaquín Gelats.

Dulce María Castellanos, esposa del doctor Henry Dolz.

María Alzugaray de Fariñas, Nena Nodarse de Beltrán, Dulce María Reyes Gavilán de Pujals, María Cuadra de Miranda.

María Romero, esposa del doctor Moisés Vieites.

María Santos viuda de Ebra; María Calvo de Auñón, María Barreras de Reyes Gavilán, María Hernández viuda de Nazábal.

María Cervantes de Aulet, notable intérprete de la música cubana.

María Faz viuda de la Rosa.

María de los Reyes de Aguiar, María Martell de Martínez, María Vianello de Gutiérrez, María Rodríguez de Méndez.

Maruja Bascuas, esposa del señor Pepe Gasch, presidente de «La Filosofía», S. A.

Dulce María Godoy, esposa del señor Joaquín Pedroso.

Mary Cinta, esposa del señor Secundino Farías.

María Reboull viuda de Zorrilla, su hija María Zorrilla viuda de Milagros y su nieta Dulce María Milagros, la gentil señora de Antonio Giraudier.

La doctora María Corominas de Hernández.

María Miyeres, esposa del doctor Balbino González.

María Chaple de Pérez, Dulce María Piñar de Barroso, Mary González de Peña, María Fernández de Milá, María Torrado de Giralt, Dulce María H. de Prieto.

María López de Pérez, secretaria del subcomité de propaganda de las Damas Isabelinas.

Nena Esteban, gentil esposa de nuestro querido compañero del DIARIO Ramoncito Grau.

Dulce María Ruiz, esposa del señor Arquímedes Recio.

María Chaumont de García Vélez, perteneciente a la directiva de Pro Arte Musical.

La respetable señora María Herrera viuda de Gallardo.

María Hernández de Guzmán, esposa del señor Agustín Reyes.

María Rabasa, esposa de Mr. Edwin W. Miles, miembro de la colonia británica.

María Reyes viuda de Sneard, María Ruiz de Martínez Ibor, Dulce María Jiménez de Ramón, María Pujol viuda de Rivas, María Fuentes de Orejas, María Salas de Andux, Dulce María Ruiz de Paredes.

Dulce María Muller, bella esposa del doctor José E. Gorrín

Dulce María del Peso de Plasencia, María Sánchez Fuentes de Florit.

Dulce María Rodríguez Baz, esposa del distinguido pianista cubano Pepito Echániz, ausentes ambos en los Estados Unidos.

La doctora María Ruiz, esposa del señor Feliciano Aldereguía.

María Cabezas, esposa del señor Pepe Solís.

María Felicia Carreño de Pérez Stable y su hija María Felicia señorita muy celebrada en la sociedad habanera.

María Iglesias de Madrigal, María Medina viuda de Serrano, Dulce María Marrero de Esteban, Edilia María Figueroa de González Cabrera, María Gutiérrez de Rodríguez.

María Ramírez viuda de Saaverio, Dulce María Larriú de Tamayo, María Brito de Herrera, Dulce María Miranda de Díaz, María Luisa Cabada de Navarrete, Dulce María Calvo de Castellanos.

Amadita Rodríguez y Gutiérrez, María Odio de Pell, María Radillo viuda de González Mora, María González de Arcilla, María Martínez de Urbizo.

Marieta Galindo de Crusellas

María Medina viuda de Ferrán, madre de nuestros compañeros José y Ricardo Ferrán.

Mary Rodríguez de Marín, que no recibe.

Dulce María Prado, esposa de nuestro compañero José M. Muzaurrieta.

María Guerra Hanson, que redacta la página femenina de la revista ««Hollywood»», con el pseudónimo de Alice D-Armilly.

María González de la Vega la señora de Salvador Alvarez, Cónsul del Brasil en la Habana.

María Aday viuda de Ulises Alfau; María Godoy viuda de Montejo, María del Cueto de Gárate, María López viuda de Monteagudo, María Zárraga de Alvarez.

María Díaz Gancedo, esposa del señor Juan Galbán y Carlo.

María Jones de Castro, directora del Conservatorio Internacional de Música.

Dulce María Urréchaga de Barrera, María de los Reyes de Serrano, Dulce María Fernández de Cabrera, María Juana Blanco de Alonso.

Mary Butler de Daniel.

María Martín viuda de Escoto.

Dulce María Lobo de Gispert.

María Llovet, esposa del compañero Fernando López Ortiz, director de la revista «El Automóvil de Cuba» y redactor de la sección automovilística del DIARIO.

María Fominaya, esposa del señor Florencio Zoilo García, director de «El Siglo».

María Costales de Mario, María Hernández de Gil, María Santa de López, y María Acha de Lezama y su hija Dulce María.

María Hernández, esposa del señor Rogelio García.

María Muñoz de Quevedo, insustituible directora de la Sociedad Coral de la Habana.

María del Pozo viuda de Foyo y su nieta Nena Blanco, Dulce María Tabío.

María Herrera, esposa del señor José Justo Martínez.

María González esposa de nuestro compañero Francisco Bethencourt y su hija Marita, linda señorita.

María Díaz Jiménez de Vinegas, María de la Torre de del Monte, Nena de Armas de Fernández, María Gutiérrez de García, María Meneses de Pérez.

Dulce María Borrero de Lujan distinguida poetisa.

Dulce María Estrada Mora de Castellanos, María Ajamil de Molina, María Hernández de Morell, María Ortiz de Ibargüen.

María del Cueto de Gárate María Goyos de Gutiérrez, Dulce María Mujica de Valdaña, María Julia Cobos de Fernández, María Cepedo de Meléndez, María Díaz de Palomino.

María Beci de Mederos.

María Lafont de Fariñas, Dulce María Grau de Balcells, María Ramírez de Estrada Palma, Mara Bueno de Núñez, Dulce María Ituarte de Guerra, Dulce María Núñez de Calderón

María Lozano de Sierra.

María Barillas de Linares.

María Vilar de Ruiz María Humara de Paz, María Melero de Lillo, María Vázquez de Herrera, María Royé de Jauregui Nena Palmer de Miller.

Cuquita Urbizu, esposa del doctor José Luis Pessino.

María Astorga, madre de nuestros compañeros Pepe y Luis Pallás.

María Armenteros viuda de Molinet y su hija María Matilde.

María Valls de Tur y su nieta María Yolanda Tur.

María Sánchez viuda de Gutiérrez, María Bustamante, María de la Campa de Arrondo, María Cabrera de Santos, María Piloto de Rodríguez, María Darias de Ruiz y su hija Dulce María.

Dulce María Chacón de Salas, Dulce María Ruiz de Paredes y su hija Bebita.

María Gutiérrez, esposa del señor Octavio Odio, Jefe de Estadísticas de la Casa de Beneficencia.

Nuestra distinguida poetisa y recitadora Mary Morandeyra de Chao.

Dulce María Bryon, esposa del señor Arturo Alfonso Roselló, conocido periodista.

Dulce María Linares Arteaga de Plasencia, Marieta Dorta de Barroso y María Roca, esposa del ingeniero Gustavo Roig Iduarte.

Señoritas:

Mary Cay, bella y distinguida.

María Malberti, Nena Hernández, María Usatorre, Dulce Díaz, Dulce María de la Gándara, María Cruz y Pellón, María Sarrá, Dulce María Pintó, María Sánchez Pérez.

María Domínguez Roldán, quien no recibirá.

Dulce María Montes, María Obdulia Gárate, María Antonia Pino, María Sainz, Dulce María Casas Castañeda, María Rosainz, María de Andrade, Olga Potts y Serrano.

Esther María Benavides.

María Maribona y Solás, Dulce María Basterrechea, María Romaguera, María Ortiz, María Martínez, Núñez, María Valdés Cobos, Maricusa Lamar, María Herrera y Balsinde, María Barrié, Dulce María Pérez Brito.

Mariita de Cárdenas y Porto, señorita de dulce belleza.

Dulce María Rojas, María Alemán, Cuca Guerra, Dulce María Prado, María González, Dulce María Castro y Estrada, María Díaz, María Broderman, Amadita Rodríguez, Mara García Viña.

Mary Morales Posada.

Dulce María Rosado y Centenó, Marta Galvis, Dulce María Rojas, María Martínez Avalos, María Castillo, María Citarella y Pennino.

Dulce María Acevedo,

Mayita Juncadella.

María Díaz Sera, María Rosales, María Reyes, María Vidal, Maricusa García Alvarez, Dulce María Grande y Morales.

Dulce María Eguiguren, culta señorita.

María Beoto, del personal del DIARIO.

María Dorta, Aida Alfonso y Roble, María O,Naghten, María Demestre, Dulce María Desvernine, María Vargas, María Guerra, Dulce María Campos Zequeira, María Llambas.

Dulce María Menéndez de los Reyes.

Ligia María Pérez Aguiar.

Dulce María Tariche y Marrero, que no recibirá.

María Miranda, María San Martín, Dulce María Calvet, María Ugarte y Varela, Dulce María Fernández Granados, María García Alvarez, María Opedaú Mariita Rodríguez Pérez.

María Amelia Cosculluela y Reyes Gavilán.

Y María Julia Martínez Ibor y Ruiz.

DE DIAS

Saludamos en la fecha del día, con motivo de su santo, a la distinguida señora María Radelat viuda del inolvidable maestro de la crónica Enrique Fontanills.

Nuestra estimada compañera ha reanudado desde hace algunos días su labor en la redacción del DIARIO DE LA MARINA, al frente de su sección de modas «Habaneras», tan leída por nuestras damas elegantes.

La señora Fontanills recibirá en este día innumerables felicitaciones de sus muchas amistades.

HONRAS FUNEBRES

Mañana a las nueve y media a. m., en la Iglesia de la Merced, se celebrarán solemnes honras fúnebres en memoria del ilustre y prestigioso jurisconsulto doctor Rafael Montoro, cuya desaparición, ocurrida el mes pasado, ha sido grandemente sentida por toda la sociedad cubana.

Sus familiares invitan por este medio a todas sus amistades, al acto piadoso.

(Continúa en la página SIETE)

LA VERDAD ES DEL DOMINIO PUBLICO
Todos saben que el mejor, el más puro, es el CAFE de
TOSTADERO DE CAFE LA FLOR DE TIBES
LA FLOR DE TIBES S.A
REINA 37 • TELEFONOS A-3820 / M-7623

NO HACE FALTA Corriente Eléctrica

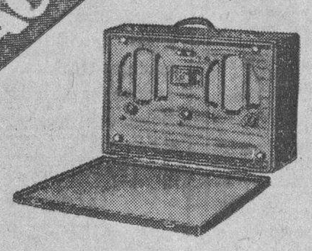
P-31 Batería $135

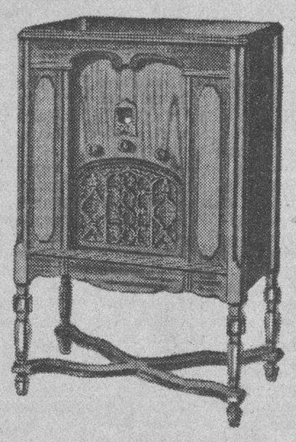
R-43 Batería $200

¡Una sorpresa! Un radio contenido en una caja portátil y, ¡qué radio! ¡Un Superheterodino R C A Víctor de 8 radiotrones!

El R-43 es un Superheterodino con todas las superiores características de selectividad, pureza y volumen que poseen los otros modelos RCA Víctor.—Trabaja con una batería garantizada para larga duración: 1000 horas próximas, de trabajo normal. Si Ud. no tiene corriente eléctrica en su casa debe oir HOY MISMO el modelo R-43.

RADIO RCA VICTOR
UNIVERSAL MUSIC & Co.
S. RAFAEL Y CONSULADO T. A-2930
Cía. CUBANA DE FONOGRAFOS
O'REILLY 89 T. A-3128
VIUDA DE HUMARA Y LASTRA
MURALLA 83 Y 85 Telfs. A-3498 Y M-9093

ENFERMOS DEL ESTOMAGO
PROBAD
DIGESTIVO MOJARRIETA

USE EL MEJOR
El Jabón Sulfuroso de Glenn contiene 33 1/3% de azufre puro; mantiene la piel suave, blanda y blanca. Limpia el cutis de barros y erupciones. Excelente para las quemaduras y picazón. Para el tocador, baño y lavado de cabeza.
En todas las Droguerías
Jabón Sulfuroso de Glenn
Tintura Hill Para el Cabello y la Barba. Negra o Costaño 50c.
The Century National Chemical Co
Sucessors to
The Charles N. Crittenton Co
86 Warren Street. New York City

BUFETE DE
JOSE I. RIVERO
Notario: FELIPE RIVERO
Chacón No. 25 Habana. Tlfs.: M-1472. A-8142

Anúnciese en el DIARIO DE LA MARINA

C.D. 2016

El gobierno de Mr. Franklin D. Roosevelt concederá mayor cuota de abasto azucarero a nuestro país

El mercado de azúcar crudo, incluyendo costo y flete, ha estado quieto, pero sostenido

En cuanto al mercado de los azúcares para su entrega en el futuro, actuó en tono sostenido, cerrando sin tener cambio apreciable. El mercado de la Terminal de Londres, sostenido

Ayer abrió el mercado de azúcares crudos de New York con un tono quieto y con limitadas ofertas de azúcares de las Filipinas, para embarque en septiembre-octubre y octubre-noviembre, a la base de 3.65, y para embarque en enero-febrero, a la base de 3.66. Algunos refinadores creían que una oferta de compra en firme de 1.60 costo y flete sería aceptada en este cargamento, creyendo, también, que los crudos de las Filipinas, para embarque en octubre-noviembre eran obtenibles con oferta de compra en firme a la misma base. Los refinadores retraídos. Al cierre, el mercado de costo y flete estaba algo sostenido

EXISTENCIAS

Las existencias de azúcares crudos en almacenes afianzados New York ascendían ayer a 714.880 sacos, contra 715.014 el día 8.

COTIZACION «SPOT»

La cotización «spot» de Willett & Gray del día 8, fué 3.65.

MERCADO DE FUTUROS

El mercado de futuros abrió ayer sostenido, de 0 a 1 punto más alto, salvo septiembre, que abrió con 4 puntos de alza, que subió al cierre a 5 puntos.

Los demás meses cerraron sostenidos y sin cambio aprecaible. Las ventas ascendieron a 4,300 toneladas solamente. Las cotizaciones fueron las siguientes:

Cierre anterior	
Septiembre	1.50-C
Diciembre	1.57
Enero	1.60
Marzo	1.65-66
Mayo	1.70
Julio	1.75
Septiembre	1.80-1
Cierre	
Septiembre	1.54-N
Diciembre	1.58
Enero	1.60
Marzo	1.65-66
Mayo	1.70-71
Julio	1.74-75
Septiembre	1.79-81

MERCADO DE REFINADO

Este mercado estuvo sostenido. Las extracciones han mejorado Una limitada cantidad de azúcares de las marcas de los refinadores americanos y en manos de operadores, obtenibles a los precios de 4.60 y 4.65.

MERCADO DE LONDRES

El mercado de Londres estuvo sostenido. Había interés por parte de los refinadores ingleses al equivalente de 0.98 libre a bordo Cuba Había ofertas pequeñas de crudos a 1 centavo libre a bordo. Las cotizaciones fueron las siguientes:

Cierre día 9	
Septiembre	5.6
Octubre	5.6
Diciembre	5.7½
Enero	5.8¼
Marzo	5.11
Mayo	6.1
Cierre	
Septiembre	5.5
Octubre	5.5
Diciembre	5.7¼
Enero	5.8
Marzo	5.10½
Mayo	6¼

PUERTOS DE CUBA

Según datos compilados por el Departamento de Estadística de Lamborn y Cía., el movimiento de azúcares en los puertos de Cuba durante la semana terminada el 9 de septiembre, fué el siguiente:

	Toneladas
Arribos	21.121
Exportación	25.704
Existencias	591.733

DERRETIDOS Y ENTREGAS

Según el Instituto Azucarero Americano, los derretidos y entregas por 13 refinadores de los Estados Unidos, hasta septiembre 2, en toneladas largas, fueron los siguientes:

Derretidos	
Enero 1 a septiembre 2 1933	2.735.000
Igual período año pasado	2.690.000
Semana terminó septiembre 2, 1933	80.000
Igual semana año pasado	90.000
Entregas	
Enero 1 a septiembre 2, 1933	2.682.874
Igual período año pasado	2.742.015
Semana terminó septiembre 2, 1933	91.401
Igual semana año pasado	102.154

LAS CUOTAS AZUCARERAS

Los señores Luis Mendoza y Cía. recibieron ayer de sus corresponsales en Nueva York, señores Thomson &McKinon, el siguiente despacho:

«Luis Mendoza y Cía.—El fin de semana ha traído consigo varias noticias de pasajero interés para el azúcar, entre ellas la versión de que está casi terminada la revisión del plan fundamental azucarero por el doctor Coulter, cuya pronta resolución por la industria se vaticina, asegurándose que en él se conceden mayores cuotas a Cuba y las Filipinas y se establece el rígido control de «los azúcares ultramarinos de consumo directo».

Figuran también en el aporte informativo unas declaraciones del presidente de la Asociación Azucarera Filipina, según el cual la proyectada cuota de 955.920 toneladas de 2,000 libras—que representaría una reducción de un 36 por ciento respecto a la zafra de 1932-33—crearía graves dificultades a aquel archipiélago; y por último la versión de que el Gobierno de los Estados Unidos acaso estudie la conveniencia de reembolsar a los cubanos crecida parte de los derechos de aduanas devengados por el azúcar de aquella procedencia o de lo contrario aumentar el diferencial rebajando el arancel hasta dejarlo en $1.25 por 100 libras.

En conjunto, el azúcar parece actuar mejor que los demás productos, pero el hecho de estar New York a unos 50 puntos por encima de la paridad mundial, infiltra un elemento restrictivo en la situación.

Cotizaciones

NEW YORK, septiembre 11. (AP). Por nuestro hilo directo.—La Redacción del DIARIO DE LA MARINA en New York, toma, trasmitiéndolos a la Habana, a las 12:30 a.m., los siguientes totales de las operaciones realizadas por la Bolsa de New York, en su sesión de 10 de Septiembre de 1933:

ACCIONES
1.917,490

BONOS
$8.559,000

COTIZACION DE LA PESETA

La peseta española se cotizó al cierre del mercado a razón de

8.46.74

po. dóla.

COTIZACION DE LOS FRANCOS

El franco francés se cotizó ayer al cierre del mercado a razón de

18.08

por dólar.

COTIZACION DE LA LIBRA ESTERLINA

La libra esterlina se cotizó ayer en el mercado local a razón de

4.53

HABANA CLEARING HOUSE

Las compensaciones de checks entre los Bancos asociados al Habana Clearing House ascendieron en la liquidación de ayer a la suma total de

$639.933.81

BOLSA DE NEW YORK

COTIZACIONES DEL CIERRE DEL DIA 11 DE SEPTIEMBRE

(RECIBIDAS POR EL HILO DIRECTO DE MENDOZA Y COMPAÑIA)

A	
A. Radiator	16½
A. Express	10½
Air Red	105½
Alaska Jun	30
Alleghany	6
A. Chem.	140
A. Chal	20½
Amer. Can	93
Am. Car. Fou.	31
Am. F. Pow	14
Amer. Ice	10¾
Amer. Int.	11⅜
Amer. Loc.	33
Am. P. Light	12¼
Amer Smel.	29⅝
Amer. Sugar	65⅛
Am Sug. prefs.	109¾
A. Tel .and Tel.	131¾
A. Tob. A	89¼
A. Tob. B.	91
Am. Water	28¾
Am. Woolen	14
Anaconda	17¼
Atchison	68¼
At. Coast	47⅝
At. Ref.	30½
Ass. D. Goods	16¾
Auburn Auto	62¼
Aviat Corp	11⅝
Amer. Bank	19½
B	
Baldwin	14
Balt. Ohio	34⅝
Bendix Av	18½
Best Co.	32¾
Beth Steel	40¼
Borden Co.	27
Briggs	11⅛
Brook Manh	32¾
Byers A. M.	34½
C	
Can. Pacif	15⅞
Cann. Mills	26½
Case T. Mach.	78
Cerro de Pasco	37⅞
Ches. Ohio	47⅝
Chi. R. Isl	6¼
Chrysler	49⅞
Coca Cola	90
Col. Carbon	63
Comm South	3
Congoleum	21⅜
Cons. Cigar	10¼
Cons. Gas	48½
Cons. Oil	14¾
Cont. Can	66
Cont. Oil	19
Corn Prod	87¾
Coty Inc.	5⅜
Cuba Co.	2
Cub. Amer. Sug.	—
C. A. Sug. prefs.	37
Comm Solv.	39⅞
Chesapeake	49
Col. Fuel	6½
Cruc Steel	—
Cons. R. Cuba	5⅛
D	
Del. Hudson	78½
Del. Lack	37
Drug Inc	42
Dupont	81⅝
E	
E. Kodak	82⅞
El. Auto Lit	21½
El. Pow Lig.	9
Elec Bond	24½
Erie R. R.	12⅞
F	
Fox Film	15¾
Frep. Texas	43½
G	
Gen. A. Tank	33½
Gen. Asphalt	22
Gen. Elec	24⅛
Gen. Foods	38⅜
Gen. Motors	34¼
Gen. Sig. Ry	42½
Gillet Saf	14⅝
Gimbel Bros	5¾
Gold Dust	23
Goodrich	16½
Goodyear	38⅜
G. Paig	3¾
G. North	23
H	
Hershey com	—
Homestake	304½
Houston Oil	31⅝
Hudson Mot	15¼
I	
Illi. Cent.	42½
Int. R. T.	7⅞
I. B. Mach	147
Int. Cement	33½
Int. Nickel	20⅝
Int. Tel	17¼
Illin. Glas	33⅛
J	
Johns Mansv	57
K	
Kroger Groc	27⅛
Kresge S. S.	14¼
Kelvinator	12¼
Kennecot	22⅛
L	
Lambert	33
Ligg Myers	96
Loews Inc	34⅝
Loose Wiles	—
Lorillard	23½
Louisv Nashv	56¾
Ludlum	14¾
Lehman	71½
Liquid Carb	35⅜
M	
Macy H. R.	62⅛
May Dept	31½
Mc Keesport	93
Montgomery	25⅜
Miss Pacific	6½
Murray Corp.	8⅛
N	
Nash	24¼
Nat Dist	103¼
Nat Bisc	56½
Nat Cash	20
Nat Dairy	19
Nat P. Lig	14⅛
Nat Surety	—
N. Y. Central	50⅝
Nevada Con.	—
North Amer.	23⅝
Norfolk	165
Nort Pacif	28⅜
O	
Ohio Oil	16⅜
Otis Elev	18⅛
P	
Packard Mot	5
Pennsylvania	36¼
J. C. Penney	50⅜
Pullman Co.	52⅝
Pub. Serv.	39¾
Proc. Gamble	43½
Pure Oil	12⅛
Puerto Rico	41¼
R	
Radio Corp	9¼
R. I. Steel	13
Reynolds	52½
Royal Dutch	33½
S	
Safeway S	51½
Sears Roeb	42⅝
Simmons Co.	26
Soc. Vacuun	13⅞
St Paul prefs.	14
So. Pacific	30½
Scuth Ry	32¾
Stan Brands	28⅞
Stand Gas	14⅛
Stan N. J.	41⅜
Stan Oil C.	40⅞
Stewart	8¾
Studebaker	6⅜
Sun Oil	46½
T	
Texas Co.	28½
Texas Gulf	22
Timken Roll.	30⅞
U	
Union Carb.	48½
U. Pacific	123½
Union Oil	21⅞
United Corp	3
U. Corp. prefs.	31¼
United Fruit	64
U. S. Rubber	18¾
U. S. Steel	56
U. Aircraft	39¼
U. S. I. Alc	75½
W	
Warner Bros	8½
West Union	68⅝
West Elec.	46⅝
White	—
Woolworth	39⅝
Wrigley	52

MERCADO GANADERO

LOS PRECIOS EN PIE

El vacuno

De uno y tres cuartos a dos centavos, entregado en la estación de Luyanó.

De cerda

De seis a seis y medio centavos.

El lanar

De dos a dos y medio centavos.

MATADERO DE LUYANO

En el Matadero de Luyanó se sacrificaron las siguientes reses:

De vacuno	87
De cerda	26
De lanar	12

Los precios que rigieron en el Matadero de Luyanó fueron:

	Cts. kilo
Vacuno, de	8 a 9
Cerda, de	25 a 28
Lanar, de	18 a 20

MATADERO INDUSTRIAL

En el Matadero Industrial se sacrificaron las siguientes reses:

De vacuno	96
De cerda	62
De lanar	5

Rigieron los siguientes precios en el Matadero Industrial:

	Cts. kilo
Vacuno, de	8 a 9
Cerda, de	25 a 28
Lanar, de	18 a 20

LA FIRMA GODOY Y MALARET NOTIFICA REQUERIMIENTO NOTARIAL CONTRA LA CORPORACION EXPORTADORA DE AZUCAR

Los señores Godoy y Malaret, corredores de seguros de esta capital, presentaron requerimiento contra la Corporación Exportadora Nacional de Azúcar, por conducto del Notario Dr. Carlos de Cárdenas, por considerarse lesionados en sus legítimos intereses por haber la Corporación mencionada concedido el seguro de los azúcares controlados, objeto de la subasta celebrada el día 26 de julio de 1933, a los corredores señores Johnson & Higgins, a pesar de haber sido más bajo el tipo de prima de la oferta de los señores Godoy y Malaret.

Se pide en el citado requerimiento ordenar la inmediata anulación del seguro concedido provisionalmente a la firma Johnson & Higgins y la adjudicación del mismo a la firma Godoy y Malaret, al tipo anual de 73-⅛ centavos por cada 100 pesos, cubriendo los riesgos de incendio, rayo o combustión espontánea, en base a la subasta celebrada en la fecha mencionada.

Se pide, también, que en el caso de que la Corporación entienda que es necesario o conveniente a sus intereses asegurar los azúcares de su propiedad contra otros riesgos adicionales distintos de los que fueron objeto de la subasta de 21 de julio de 1933, declarada desierta por acuerdo de la Exportadora, se convoque a una nueva subasta especial para dichos riesgos adicionales, ordenando la confección y publicación previa del pliego de condiciones correspondiente.

El acta de requerimiento apercibe a la Corporación que la firma Godoy y Malaret se considera lesionada en sus intereses y derechos por la actuación de la Corporación, y que se propone ejercitar las acciones que le asisten para exigir ante los Tribunales de Justicia las responsabilidades en que hayan incurrido, por acción u omisión, los Directores y funcionarios de la referida Corporación.

El Dr. López Oña, vicepresidente de la Corporación Exportadora, al enterarse del requerimiento, declaró rechazar de plano la imputación de favoritismo que implica el requerimiento; que en todo lo demás se atiene a los acuerdos de la Junta de miembros de la Corporación, copias literales de cuyos actos facilitará a la firma interesada.

BOLSA DE LA HABANA

BONOS Y OBLIGACIONES

	Comp.	Vend.
Rep. de Cuba (1904) Speyer	85	98
R. de Cuba, 1905. Deuda Interior	34	52
Rep. de Cuba, 1909, 4½ por 100	75	82
R. de Cuba, 1914. Morgan	86	99
R. de Cuba, 1923 5½ Morgan	66	77
Rep. de Cuba, 1945, 5½ Obras Públicas	4½	45
R. de Cuba 5½ 1935. Oblig. Oro	36	48
Id Recibos Depósito	24	—
R. Cuba 5½ 1940 Azúcar Morgan (Seriados) 5½ 100, 1937:	75	92
(G) Vence 1 julio 1934	72	100
(H) Vence 1 julio 1935	70	99
(I) Vence 1 julio 1936.	65	98
(J) Vence 1 julio 1937	62	90
Aytmo. de la Habana. 1a. hip.	99⅝	104
Aytmo. de la Habana, 2da. hip.	—	—
Centro Asturiano	—	—
Cervecera	—	—
Cervecera (Obligaciones no hip.	6	—
Gas	—	—
H. Electric (Consolidados)	29	40
H. Electric. Deb. (Obligaciones no hip)	8⅝	9⅞
Jarcia	70	100
Mercado de Abasto y Consumo 1a. hip.	—	—
Nueva Fábrica de Hielo	50	—
Papelera Serie A	95	—
Papelera Serie B	65	—
Teléfono	51	—
Unidos	11	20

ACCIONES

	Comp.	Vend.
Cervecera	10	—
F. C. Consolidados de Cuba, pref.	5⅜	—
Cuba, R. R.	7	—
Fibras y Jarcias	10	—
H. E. Utilities Comp., pref. 6 por 100	20	22
H. E. Utilities Comp., pref. 5 por 100	10	20
H. Electric Railway Co preferidas	4¼	8
H. Electric Railway Co comunes	1	2
Jarcia, p.	25	—
Jarcia prefs ex dividendendo en acciones	24	—
Jarcia, C.	5	7
Licorera de Cuba	3½	7
Metropolitan Auto.	98	—
Naviera, pref.	7½	—
Naviera, com.	1½	—
Nueva Fáb. Hielo	69	—
Nueva Fáb de Hielo beneficiarias	10	20
Perfumería, pref.	—	—
Perfumería, com.	—	—
Pesca, pref.	18	—
Pesca, com.	4	—
Teléfono	20	40
Teléfono, com.	6	—
Unidos	3½	6
Unión Oil	3	8

COTIZACION A TERMINO

BONOS Y OBLIGACIONES

	Comp.	Vend
Rep. de Cuba, Speyer, 5 por 100	85	100
Rep. de Cuba, Deuda Interior	34½	50
Rep. de Cuba, Speyer, 4½ por 100	75	83
Rep. de Cuba, Morgan, 5 por 100	86	99
Rep. de Cuba, Morgan, 5½ por 100	67	77
Rep. de Cuba, Obras Públicas 1945	42¾	43⅛
Rep. de Cuba, Obligaciones oro	38	43
Rep. de Cuba, Certificados Dep.	24	—
Rep. de Cuba, Azúcar.	76	90
Rep. de Cuba, Julio de 1934 (G) Morgan	76	100
Rep. de Cuba, Julio de 1935 (H) Morgan	70	100
Rep. de Cuba, Julio de 1936 (I Morgan	66	99
Rep. de Cuba, Julio de 1937 (J) Morgan	62	98
Ayuntamiento, 1a.	98⅝	—
Ayuntamiento, 2a.	95	—
Centro Asturiano	26	—
Cervecera Int.	15	—
Cervecera Int (Obligaciones no hip.)	6	—
Gas y Electricidad	80	—
H. Electric Railway Co	31	40
H. Electric Railway Co (Obligaciones no hip)	8⅞	9¾
Jarcia Matanzas	75	100
Nueva Fábrica de Hielo	65	—
Papelera Cub. Serie A	95	—
Papelera Cub. Serie B	65	—
Cuban Telephone Co.	51	—
Unidos	11	20

ACCIONES

	Comp.	Vend.
Cervecera Int.	14	—
F. C. Consolidados de Cuba (prefs.).	5¼	8⅞
Cuba Railroad, prefs.	6	—
H. E. Utilities (prefs)	22	27
H. E. Utilities (pretes)	10	—
H. Electric Railway Co prefs	4	—
Jarcia prefs.	25	—
Jarcia ex dividendo en acciones	24	—
Jarcia, comunes	4	6¼
Licorera de Cuba	3¾	7
Naviera, prefs.	6½	—
Naviera, com	—	—
Nueva Fábrica de Hielo	69	—
Nueva Fábrica de Hielo (benefs)	10	—
Teléfono, prefs	20	—
Unidos	3½	5½
Union Oil Co	2	5

BONOS DE CUBA

Septiembre 11.

En New York cerraron los Bonos de Cuba a los tipos que se consignan a continuación, cuyos precios se entienden más los intereses devengados hasta la fecha:

	Comp.	Vend
R. de Cuba, Speyer 5 por 100, 1904	86	88
R. de Cuba, Morgan, 5 por 100, 1914	88¼	
R. de Cuba, Morgan 4½ por 100	75	82
Obras Públicas 5½ por 100, 1945	40½	42½
R. de Cuba, Morgan 5½ por 100	60	70⅜

BONOS AZUCAREROS

	Comp	Vend
Cuban Sugar	—	—
Eastern A. Sugar	15½	17
Manatí Sugar	15¼	27

BONOS FERROCARRILEROS

	Comp.	Vend
Cuban Ry. 5 por 100	25¼	29½
Cuba Ry. 7½ por 100	26	35

INTERNATIONAL TELEPHONE

HAVANA ELECTRIC

	Comp.	Vend
Int. 4½ por 100	55	56¼
H. E. Ry. 5 por 100	38½	40
H. E. Ry. 5½ por 100	80	10

COTIZACION DE BONOS DE LA LIBERTAD DE CUBA

New York, Sep. 11,—Fenner, Beane & Ungerleider:

1st 3½s 102.23a.24
1st 4¾s 102.29a.103
4th 4¾s 102.27a.30
Tay 4¾s 111.111.4
4s 107.a 107.4.
3 3—4s 105 4 a.9
3 3—8s 47—43 102.9 a.1
43—40 102.7a 11.
43—41 102.7a11.
3 s 101.18a.20.
3 1—8s 100.12 16
3s 99.3a.7

Sep. 11, 1933
1029a

MERCADO DE TABACO

Doscientos cincuenta y nueve tercios de broncos y colas, de cosecha anterior a la que está llegando al mercado estos días, vendieron y entregaron ayer H. Duys y Compañía a Villamil, Santalla y Compañía.

Estos mismos fabricantes de cigarrillos, si no son errados los informes que hemos obtenido, han de volver al mercado para comprar otras cantidades mayores de las mismas clases, y acaso también de puntillas, pero de la última producción de Vuelta Abajo.

Calixto López y Compañía también volverán al mercado de un día a otro. Tienen comprometidos algunos lotes de clases para cigarrería, de la nueva cosecha y en dos o tres almacenes han de cargarlos.

Ayer estuvieron los mencionados fabricantes, dueños de la marca «Edén», registrando ciento setenta tercios de colas y cuarenta de broncos, de la nueva cosecha, que recibieron desde Vuelta Abajo, de las fincas de Desiderio Saludes, quien les vendió dicho tabaco para recibirlo aquí. Es posible que mayor sea la cantidad que ha entrado en esta operación. No ha terminado de escoger el mencionado cosechero, y por eso no podemos precisar el total.

También compraron los señores de Calixto López y Compañía, las colas de la vega de Antonio Felipe, de Paso Viejo, que registran en esta plaza.

Supimos y confirmamos, además, de las siguientes operaciones ultimadas ayer en esta plaza:

Ciento doce tercios de volados, de la cosecha pasada de Vuelta Abajo, que vendieron y entregaron Puente y Compañía a Manuel A. Suárez y Compañía.

S. Ruppin Havana Tobacco Company compraron y cargaron, en los almacenes de Hijos de Facundo Gutiérrez, veinticinco tercios de segundas espirituanas, de la cosecha del treinta y dos.

Veintiún tercios de bancos y quincenas de Vuelta Abajo, vendió Manuel García Pulido a José Escalante, manufacturero en el Norte establecido.

Algunos lotes más pequeños, cuyos totales no merecen detallarse, de distintas clases y procedencias, pasaron también de manos durante el día.

ENTRADAS POR CAMIONES

Las entradas de tercios que ayer confirmamos, son las siguientes:

De Pilotos, para Puente y Compañía, 50.

De Puerta de Golpe, para Manuel A. Suárez y Compañía, 67.

De Pinar del Río, para Calixto López y Compañía, 264.

Del mismo Pinar, para Domingo Méndez y Compañía, 116.

RECIBOS POR FERROCARRIL

Hasta las cinco y media de la tarde habían entrado en los patios de los ferrocarriles, los trenes que arrastraban las casillas que traían estas partidas de tercios y pacas:

De Guane, para Leslie Pantín e Hijo, 93.

De Consolación del Sur, para Hijos de Facundo Gutiérrez, 42.

De Mendoza, para Domingo Méndez y Compañía, 133.

De San Juan y Martínez, para Leslie Pantín e Hijo, 9.

De Pinar del Río, para Domingo Méndez y Compañía, 97.

De Consolación del Sur, para Constantino González y Compañía, 56.

De Guane, para Calixto López y Compañía, 4.

De Mendoza, para Toraño y Compañía, 21.

De San Juan y Martínez, para la Cuban Land, 76.

De Caibarién, para H. Duys y Compañía, 314 en tres casillas.

De Cumanayagua, para I. Kaffenburgh e Hijos, 93.

De Santa Clara, para Constantino González y Compañía, 142.

De Mendoza, para González y Vázquez, 20.

De San Luis de Pinar del Río, para la Cuban Land, 200.

De Placetas, para las firmas siguientes:

Manuel A. Suárez y Compañía, 80.

H. Duys y Compañía, 68.

S. Ruppin Havana Tobacco Company, 141.

Muñiz, Hermanos y Compañía, 116.

Menéndez y Compañía, 175 en dos casillas.

Sindicato Agrícola Tabacalero de Cabaiguán, 320 en tres casillas.

LOS CIGARROS MERMARON

El consumo de cigarrillos en los Estados Unidos de Norte América ha venido acusando, durante muchos meses o varios años consecutivos, un aumento, a veces notable, sobre igual período de tiempo del año anterior. Pero la estadística oficial que hemos recibido, del consumo durante el mes de julio, nos enseña que ha habido una merma comparado el consumo con julio del año pasado. Un tanto por ciento de merma pequeño, pero que sería importante si la disminución siguiera y ella tuviera como motivo el aumento del consumo del torcido, de que dimos cuenta en informaciones anteriores. Sería importante para nuestros cosecheros, porque ello implicaría una futura realidad más favorable.

Pero veamos las cifras a que nos referimos. En julio del año pasado se consumieron en todo el territorio (en el continente, no en Puerto Rico y Filipinas) de los Estados Unidos, 9.543.022.443 cigarrillos, contra 9.526.101.183 en julio del presente año.

Hay, pues, en contra de julio del corriente año, 7.921.260 cigarrillos.

El consumo durante los siete meses del año pasado, fué de 61.431.555.600 cigarrillos, contra 67.235.314.320. A favor de los siete meses del año pasado, 5.803.758.720 cigarrillos, cantidad que equivale a 9.45 por ciento.

El mercado de los valores de Nueva York ha actuado en alza ayer, durante la sesión

La impresión de dicho mercado recibió el incentivo de la marcha del cambio extranjero. La actitud del mercado fué el factor más importante para la compra de valores

NEW YORK, Septiembre 11.—Fenner, Beane & Ungerleider.—El vigoroso rally del mercado hoy parece confirmar el aserto de una fuerte posición de las acciones, habiendo habido señales reciente de la misma en la reciente actitud del mercado. Las demás noticias del día no parecen ser de suficiente importancia para que pudieran actuar como incentivo en la compra de acciones que materializaron durante la última parte de la sesión de hoy. El sentimiento del mercado fué ayudado, no obstante, por la fuerza en el cambio extranjero, los mercados de materias primas, la votación sobre la abolición en cuatro estados hoy y mañana, aumento de precios en el petróleo crudo y productos refinados y los reportes de la industria en la reciente tendencia a la baja siderúrgica que indican una mejora de la producción.

La actitud del mercado pareció ser el más importante factor para la compra de valores. El receso de la semana pasada eliminó casi la mitad de los aumentos de la anterior tendencia a la compra, dejando los precios promedios en un nivel en el cual pudiera indicarse un cambio de la tendencia secundaria a menos que dentro de poco se registren nuevos aumentos. Este nivel representaba un punto aparente de resistencia a una nueva baja, sin embargo, durante los últimos días de la semana anterior. El movimiento de las acciones a primera hora pareció indicar también que se había llegado al final del receso anterior. Desde el punto de vista de las perspectivas a corto plazo del mercado, pudiera decirse que el rally de hoy ha eliminado por ahora la amenaza de un cambio de dirección de la tendencia secundaria. Con la demostración que hicieron hoy los que compraron acciones en unos precios en los que no abundaban las ofertas, parece probable que el rally continúe progresando, indicándose una fuerte posición técnica para el mercado.

MERCADO DE CAMBIOS

Septiembre 11.

Mejoraron los cambios sobre Europa.

Firme el cambio sobre New York.

No hubo operaciones.

New York, cable	3/32
New York, vista	5/64
Londres, cable	5.54
Londres, vista	5.53
España, cable	11.82
España, vista	11.81
París, cable	5.51½
París, vista	5.50½
Lira, cable	7.42
Lira, vista	7.41
Suiza, cable	27.30
Suiza, vista	27.29
Bélgica, cable	20.00
Bélgica, vista	19.99
Alemania, cable	33.95
Alemania, vista	33.94
Hong Kong, cable	32.30
Hong Kong, vista	32.35
Amsterdam cable	57.35
Amsterdam, vista	57.33
Canadá, vista	5⅞D
Canadá, cable	5⅛

Facilito dinero con garantía acciones Compañía Cubana Electricidad. También las compro. Descuento aceptaciones comerciales, pagarés con fiador. Metropolitana, 808. M-6667.

El intercambio comercial de los Estados Unidos ha tenido algún aumento en junio pasado

El colapso experimentado en el comercio exterior de ese país en los últimos años pone de manifiesto la desastrosa política arancelaria que se ha venido siguiendo en E. U.

Aumentó en junio último el valor de las importaciones y exportaciones de los Estados Unidos, en relación con los meses anteriores. Junio ha sido el mes mayor del año en cuanto a las importaciones. Y en cuanto a las exportaciones de productos domésticos, ha sido también el mejor mes de este año con la sola excepción de enero.

El valor de lo exportado por los Estados Unidos en Junio ha sido $117.532,550 en productos domésticos y el valor de lo importado fué en dicho mes $122,261,512.

El valor total del comercio exterior de dicho país en el primer semestre arroja las siguientes cifras:

6 meses	Importaciones	Exportaciones
1929	$2,286,353,000	$2,578,724,927
1930	1,735,878,174	2,039,540,355
1931	1,107,227,997	1,289,810,100
1932	747,894,688	820,721,006
1933	592,192,877	656,953,109

El colapso en el comercio exterior de los Estados Unidos en los últimos años, según se evidencia de la anterior tabla estadística, viene a poner claramente de manifiesto el desastroso resultado de la política arancelaria en vigor en aquel país y por la cual se han cerrado las puertas a casi todos los productos extranjeros, aumentándose a su vez y en justa represalia las tarifas a los productos americanos en distintos países, estableciéndose por tanto un perjudicial aislamiento mundial que hoy trata de subsanarse mediante el estudio de tratados y rectificaciones arancelaria.

(De «Cuba Importadora e Industrial», Habana).

SE HA MANIFESTADO EN UN TONO DEBIL, AYER, LA BOLSA DE LA HABANA

Ayer estuvo pesado el mercado local de valores, reflejando la situación actual de incertidumbre. Las emisiones de la República estuvieron ligeramente sostenidas, especialmente las obligaciones oro del Tesoro y los bonos de O. Públicas 1945, que mejoraron su cotización en la cotización a término. En la cotización oficial no hubo operaciones. En la cotización a término de la mañana se vendieron $1.000 de bonos al tipo de 42.1|2, y en el Bolsín de la mañana se vendieron $10,000 de bonos Morgan del 5.1|2 al tipo de 70.

Los demás valores estuvieron quietos y más bien con tendencia a la baja.

Cerró el mercado a la expectativa.

Sufren baja las compras de Cuba a E. U.

En cinco meses se importó por valor de $10.389,502 y se exportó por 20.815,101

Nuevas reuniones que se han celebrado en los últimos días entre los componentes de la Comisión para el mejoramiento de las relaciones comerciales entre Cuba y Estados Unidos hacen esperar una intensificación de estas gestiones en el futuro, hasta lograr la concentración de las bases definitivas que han de producir un palpable mejoramiento en el intercambio. Por lo pronto, en los primeros cinco meses de este año sólo hemos comprado por un valor total de$10.389,502—a aquel país y le hemos exportado productos cubanos por un total de $20.815,101.

Véase la comparación de las cifras de estos cinco meses con las de igual período de años anteriores:

5 meses, 1929; importamos, 58 millones 732,129 pesos; exportamos 107 millones, 513,819 pesos.

5 meses, 1930, importamos 46 millones 888,958 pesos; exportamos, 59 millones 344,300 pesos.

5 mese, 1931, importamos, 24 millones 309,867 pesos; exportamos, 33 millones, 843,079 pesos.

5 meses, 1932, importamos 15 millones 214,151 pesos; exportamos 26 millones 604,962 pesos.

5 meses, 1933, importamos 10 millones 389,502 pesos; exportamos 20 millones 815,101 pesos.

Las noticias que han llegado a Cuba procedentes de Estados Unidos todas permiten esperar que ya próximo a restablecerse la completa normalidad en nuestra Isla se habrá de acometer sin pérdida de tiempo el estudio de los grandes problemas que afectan nuestra economía, o sea la conversión y aplazamiento de los pagos de la deuda, la cuota azucarera, las concesiones arancelarias y un posible empréstito que permite hacerle frente a la fuerte deuda flotante.

MERCADO DE ALGODON

Septiembre 11.

ENERO	9.18
MARZO	9.33
MAYO	9 50
JULIO	9.66
DICIEMBRE	8.88
OCTUBRE	9.09

Precio de los artículos de 1ra. necesidad

Se refiere esta nota al valor en venta de varios artículos en esta ciudad

ARTICULOS VARIOS

Almidón molido arroba de $1.00 a $1.20. Arroz 5 estrellas arroba $1.20. Canilla viejo arroba $1.00; Valencia arroba $1.35. Manteca 1a. clase libra 20 centavos, de 2da. 18 centavos. Maiz de Gibara arroba 30 centavos; de provincia 45 centavos. Tasajo del país libra de 10 a 20 centavos.

FRUTOS Y VEGETALES

Melones docena 60 centavos, a $3.00. Cocos secos docena 50 centavos, de agua, docena 30 centavos. Limones el ciento de 5 a 25 centavos. Mameyes el ciento de $2.50 a $12.00. Naranjas agrias 1ra. clase el ciento 40 centavos, de 2a. 20 centavos. China 1a. clase de 30 centavos a $2.00. Plátanos criollos 1a. clase el ciento $2.00; de 2a.

ESCENARIO Y PANTALLA

«ENCANTO»: «EL PRECIO DE UN AMOR»

Anna Neagle en «El precio de un amor», estrenada ayer en el «Encanto»

Agradable es el más alto adjetivo que merece esta película. Y no es poco si se considera el gran número de films que pasan por los salones sin lograr siguiera la eficiencia elemental de entretener al público.

Escenas de «cabaret», finamente concebidas por la belleza, la gracia y la elegancia de Benita Hume, una joven de la pantalla inglesa, que ya se va dando a conocer entre el público panqui y de rebote entre nuestro público. Bonitos interiores, capaces de competir con los que Hollywood fabrica; que es el mayor elogio que de ellos puede hacerse. Y una fabulilla ligera, que no se da tono—porque no puede y porque ello sería de mal tono.

En realida dtodo el conflicto de este «film»—que, burla burlando, lleva a un hombre a las puertas mismas del suicidio—reside en un lamentable equívoco. La protagonista llega a descubrir que el hombre que le gusta se ha casado con ella por dinero. En efecto, cierto millonario le había dado al muchacho una fuerte suma para que le dejase expedito el camino hacia el corazón de cierta chiquilla «entretenida» por aquél. La digna «cabaretera» se enfurece. No puede ella tolerar que también el amor tenga un precio. Surge la separación. El, para demostrar su desinterés, devuelve al millonario, peso sobre peso, la cantidad que de él había recibido. Luego, con dos mil libras esterlinas que le restan, adquiere una póliza de seguro, cuya cláusula fundamental establece—antijurídica y antifinancieramente— que esa suma será entregada a la «cabaretera» si él falleciese por suicidio. Y es que en realidad lo que se le había pagado a nuestro hombre no era su amor, sino su desvío hacia la mujer galanteada por el millonario. He ahí el equívoco a que hemos aludido y gracias al cual la película se cierra con un romántico y meloso «happy end».

Como se ve, muy poca cosa. Pero todo grato de ver y hasta de oir. Y una interpretación muy cuidada por parte de Benita Hume, James Rennie y Anna Neagle.

Francisco ICHASO

NOTAS

«LA SOMBRA DE PANCHO VILLA», EN EL «CAMPOAMOR»

La Columbia tiene la muy grata oportunidad de presentar hoy la película hablada en español «La Sombra de Pancho Villa» que pinta interesantes episodios en la vida del famoso guerrillero mexicano. En México esta película ha sido exhibida con inusitado entusiasmo y de ella dice un gran escritor que «exalta todos los matices románticos y las virtudes heroicas de una raza». En ella se escuchan el fragor de los combates en vigoroso contraste con la dulce melancolía de las canciones mexicanas y las oiremos cantadas en el medio en que surgieron, en el Jarabe; «Adelita», «Valentina», canciones que acompasaron la marcha de los bravos guerreros de ambos bandos.

En la reproducción de las batallas en «La Sombra de Pancho Villa», tomaron parte 8,000 hombres y 6.000 caballos y se usaron 60 cañones, gastándose 300,000 cartuchos de rifles y 1,000 granadas de cañón. Los uniformes de ambos bandos son auténticos, incluso los de los «rayados», un cuerpo del Ejército del General Obregón que, debido a la necesidad cooperativa de sus servicios y a la falta de uniformes, fué vestido con traje de presidio.

Esta producción que ha sido aclamada en todo México la interpretaron actores de habla hispana tan populares como Contreras Torres, Alfredo del Diestro, Carmen Guerrero, Luis G. Barreiro etc.

El viernes «Samarang», la película que muestra una lucha auténtica entre un pulpo, un hombre y un tiburón.

LAS BODAS DE ORO DE «EL CLARIN»

Esta noche se efectuará en el Mar una gran función extraordinaria, en la que se conmemoran las bodas de oro de «El Clarín», la zarzuela de Agustín Rodríguez, Pepito Sánchez Arcilla y el maestro Gonzalo Roig, que es, sin duda, una de las obras de mayor mérito que se han ofrecido al público durante esta temporada del Martí.

Todos sabemos que Caridad Suárez y Arturo Vila, tienen en «El Clarín» números bellísimos.

La segunda parte de la función, que será corrida, se cubre con números de concierto por Caridad Suárez, Miguel de Grandi, la Orquesta Ensueño y Hortensia Coalla.

Esta última, con Miguel de Grandi, cantarán una bella canción a dos voces, que acompañarán la Orquesta Ensueño y Caridad Suárez al piano.

Además, Artinelli, el aplaudido ilusionista, se presentará en sus mejores actos, terminando el espectáculo con el estreno del apropósito de palpitante actualidad, dividido en 2 cuadros, original de Carlos Robreño y el maestro Rodrigo Prats, titulado «Hotel Nacional».

Cincuenta centavos la luneta, treinta la butaca, quince tertulia, son los precios que rigen para la función de esta noche en el Martí.

«FAUSTO»: POR ULTIMA VEZ: «ENTRE SEDAS Y ARMIÑOS»

Ofrece «Fausto» hoy en todos los turnos, una de las más interesantes producciones, «Entre Sedas y Armiños» (Our Betters) página de profunda psicología humana, pero particularmente de psicología femenina en un ambiente de aristocracia y de adulación.

Constance Bennett, en su role de ingenua millonaria americana que adquiere un título nobiliario y cree alcanzando también el amor por que suspira, sufre el más grande de los desengaños. Completa la soberbia interpretación de esta joya R. K. O. Radio, Gilbert Roland y Anita Louise.

Mañana se estrena la interesante película «Así es Broadway» (Broadway Bad) que es una feliz combinación de música, bailes, mujeres hermosas, y un drama intenso y conmovedor. La interpretan Joan Blondell, Ricardo Cortez, Adrienne Ames y Victor Jory.

El sábado se preestrena «Te quise Ayer» (I Love Yoy Wenesday) película Fox que causará sensación por la insuperable labor de Elissa Landi.

Para la legión de impacientes que nos preguntan cuando se estrena definitivamente «El Soltero Inocente» podemos asegurar que será el miércoles 20. Con Chevalier triunfa en esta película, Ray Leroy, que a los ocho meses de edad es declarado astro cinematográfico.

«JUAN JOSE» EN EL «NACIONAL»

Entre las mil arbitrariedades cometidas por el machadato, se cuenta la prohibición absoluta que se hizo de las representaciones de «Juan José», el drama de Dicenta, que por sus sueños cerebros enfermos que pretendían dirigir la nave del Estado, se asimaba de tendencias comunistas. Nada más absurdo ni más lejos de la verdad.

«Juan José» encierra solo el problema eterno de las luchas del capital contra el trabajo y la defensa legítima del obrero, contra sus eternos explotadores.

El público, y muy especialmente, la clase obrera, ha recibido con las más vivas demostraciones de júbilo que el «Juan José» subirá a escena el sábado por la noche y el domingo en matinée y función nocturna, en el Nacional .

Se encargan de los protagonistas, dos artistas de los prestigios de Fe Melimbres, que hace una Rosa excelente y José María Béjar, que, en el personaje central, ha conquistado sus mejores triunfos.

Cincuenta centavos luneta, quince tertulia y diez paraíso, son los precios fijados para estas representaciones del «Juan José», en el Nacional.

«EL PRECIO DE UN AMOR» EN EL «ENCANTO»

Hoy se repite el lujoso y frívolo drama social «El Precio de un amor». Los tres personajes principales, cuya acción es movida y cuyo argumento es muy interesante son: Anna Neagle, actriz celebradísima en Inglaterra, jovencita, muy linda, genial y talentosa. James Rennie, actor que ha triunfado repetidas veces en New York y que está casado con Dorothy Gish y Benita Hume, artista que era tan famosa en Inglaterra que la Compañía Metro la ha contratado para hacer varias obras con ella en Hollywood.

El jueves «El Adivino», una producción Warner dedicada a los 50 millones de mujeres que se dejan engañas con falsas prácticas de supuestos adivinadores. El eminente actor Warren William, a quien acabamos de admirar en «Las Explotadoras de 1933» y la bella artista Constance Cummings son los principales intérpretes de esta cinta que será muy del agrado del público.

En la próxima semana «Yes Mr. Brown», preciosa opereta con una música deliciosa y «Tu eres mío», la película interpretada por Jean Harlow y Clark Gable que tanta sensación ha causado en los Estados Unidos.

FAUSTO HOY Por Ultima Vez
R.K.O. presenta a CONSTANCE BENNETT con GILBERT ROLAND en
ENTRE SEDAS Y ARMIÑO
MAÑANA—FOX FILM presenta a Joan BLONDELL y Ricardo CORTEZ en
ASI ES BROADWAY

CUBA.—El genio del mal

Hoy en el Cuba, a las 4 y a las 8.15 se exhibe un magnífico programa a base del estreno de «El genio del mal», maravillosa interpretación de Warren Williams con Loretta Young, completándose con revista, comedia, variedad y «El matrimonio es un estorbo», por Bette Davis. 10 centavos todos.

Mañana, «Luces de Buenos Aires» y «Melodías de arrabal». El jueves. «Los crímenes de una tiranía» y la revolución de soldados y estudiantes

CAMPOAMOR
HOY HOY
COLUMBIA Pictures presenta la película toda hablada en español
LA SOMBRA de PANCHO VILLA"
¡¡¡SAMARANG!!!
ESPECTACULAR
Una auténtica lucha entre un hombre un pulpo y un tiburón

GACETILLAS

NEPTUNO.—Vivamos hoy

Ultimas exhibiciones en Neptuno de la notable producción Metro «Vivamos hoy», por Joan Crawford y Gary Cooper, que por su largo metraje comenzará a las 2, y a las 5.30 en punto, exhibiéndose «Mientras París duerme», por Víctor MacLaglen, una sola vez en la matinee a las 4, y por la noche a las 8.30; además la comedia «Concurso de Bellezas», por Charles Chase, y un noticiario. 20 centavos toda la función en matinee y noche.

Mañana «El beso ante el espejo» y «Esta noche serás mía».

Pre-estreno de «La feria de la vida», el jueves.

El viernes, María Cervantes, Guyun y la Orquesta Ensueño, en el mejor programa que se ha presentado en Neptuno hasta la fecha; dos «show» distintos, uno a las 5.30 y el otro a las 9.30, con distintos artistas. 20 y 25 centavos.

Sábado y domingo, «La feria de la vida».

REGINA.—Una mujer de mundo

Un gran estreno presenta hoy Regina; se trata de la mejor película que ha hecho la bellísima actriz Kay Francis y se titula «Una mujer de mundo», en la que también toma parte el galán George Brent. Además se estrena una variedad musical y un cartón y la linda película de gratas emociones titulada «Ladrón de honras», de James Cagney.

Precios: 10 centavos damas y damitas y niños hasta las 8.30, y 20 centavos mayores después.

Mañana, «Una mujer de mundo».

Jueves, «Un huésped improvisado» (estreno en Cuba), de John Barrymore.

Sábado, «El idilio de un rebelde».

Domingo, «A la cama temprano» y «El idilio de un rebelde».

TRIANON.—El despertar de una nación

En la tanda de las 4, Ramón Novarro en «Una noche en el Cairo», la variedad «Locura de artista», Franchot Tone, Karen Morley y Dickie Moore en la producción Metro titulada «El despertar de una nación» A las 8.30 «Una noche en el Cairo».

En la de 9.45 «El despertar de una nación».

Jueves y viernes, «Un beso ante el espejo», por la gentil Nancy Carroll.

Para sábado y domingo próximos, «La feria de la vida», por Janet Gaynor.

RIVIERA.—La mujer del otro

En las tandas de las 5.15 y 9.45 se estrena la producción Columbia interpretada por Jack Holt y Fay Wray titulada «La mujer del otro», revista y comedia. A las 8.15 «El alcalde se divierte», por Lee Tracy.

Mañana «La mujer del otro» y «A toda hélice», por William Collier.

El jueves en la matinee de la 1.30 «La hora del cocktail», por Bebe Daniels; «Bajo el cielo de Shanghai», por Jack Holt, revista, comedia y variedad. En tandas elegantes «La hora del cocktail».

El viernes, «Máquina infernal», por Genovieve Tobin y «Huérfanos en Budapest», por Loretta Young.

El sábado y domingo, «El idilio de un rebelde», por Wilma Banky y «El futuro es nuestro», por Lionel Barrymore.

RIALTO.—Una mujer de mundo

Rialto atento siempre a presentarle a su público las mejores películas, ha escogido para hoy «Una mujer de mundo», finísima comedia dramática de Kay Francis y George Brent. Además exhibe «Ladrón de honras», de James Cagney, una variedad musical y un cartón.

Precios: 20 centavos luneta y preferencia a cualquier hora.

Mañana, «Una mujer de mundo» y «Una aventura singular».

Jueves, estreno en Cuba de «Un huésped improvisado», de John Barrymore.

Sábado, «El idilio de un rebelde».

ACTUALIDADES.—Despedida de Richardine

Para hoy martes se anuncia la despedida del gran Richardine, el que presentará nuevos números de su extenso repertorio, también se despide hoy el inigualable Sugrañés en nuevos actos de malabarismo, ventriloquia y musicales; se completa el acto de variedad con la simpática Margot Devens, en la pantalla se exhibirán las producciones «El gran desfile», por John Gilbert, y «Cuando hace falta un amigo», por Jackie Cooper y Charles (Chic) Sale.

Mañana, función extraordinaria en beneficio de la simpática actriz Josefa Pujol, en la que se llevará a escena el colosal melodrama «El Código Penal», por artistas muy conocidos. Vean programas. No falten.

WILSON.—Un beso ante el espejo

Precios para hoy, 10 centavos. A todas horas, en función corrida de 1 p. m. a 11.30 p. m.

Magistral programa con el cartón «El plomero», y las super producciones «Una vez en la vida», colosal comedia joya por Sidney Fox y Jack Oakie; y «Un beso ante el espejo», joya suprema por Nancy Carroll y Frank Morgan.

A las 5 p. m. «Un beso ante el espejo» y «Una vez en la vida».

Por la noche, el mismo programa de la matinee.

Mañana, «El mundo es mío», por Richard Dix.

Jueves, «La mujer del otro», por Raquel Torres y Jack Holt.

FLORENCIA.—Esta noche serás mía

Presenta la Empresa de este popular y concurrido espectáculo del mejor sonido con el valioso equipo Western Electric, un programa de gran valer. Función desde las 2 con divertida comedia y variedad. Extraordinaria producción de argumento muy interesante «Esta noche serás mía», de Joan Kispura. Sensacional film, «Hombres sin miedo», de Pat O-Brien. El precio para todas las tandas será de 10 centavos luneta. Para mañana se anuncia la regia film «De mutuo acuerdo» y otra no menos valiosa cinta.

OLIMPIC.—Rasputin y la Emperatriz

Auguramos un éxito grandioso hoy con la exhibición del suntuoso programa que anuncian las carteleras de este preferido cine de las familias del Vedado. Tandas de 5.15 y 9.30 con divertida comedia y variedad. La sensacional e histórica producción, misterios de la época de los Zares en Rusia, titulada «Rasputin y la Emperatriz», de John, Lionel y Ethel Barrymore, los colosos de la pantalla. A las 8.30 magnífica e interesante film «Vida nocturna», de Stan Laurel y Oliver Hardy. Mañana, «El marido de la amazona» y «El diablo y la mujer». Jueves «Las apariencias engañan» y «Robinson Crusoe».

UNIVERSAL.—Melodía de arrabal

Hoy es el día dedicado al homenaje al rey del tango argentino Carlos Gardel, exhibiéndose dos de sus mejores películas. Función de 1 a 6 y de 6.15 a 11, damas y niños 5 centavos, caballeros 10. Comienza con una revista de los últimos acontecimientos internacionales y divertida comedia. La sorprendente y valiosa producción «Las luces de Buenos Aires» de Carlos Gardel. Sublime film con magníficos cantos «Melodía de arrabal» por el mismo actor. Mañana «La hora del cocktail», de Bebe Daniels y Barry Norton.

VERDUN.—Peligrosamente suyo

Al precio de 10 centavos en matinee y noche, hemos combinado para hoy un precioso programa. Estreno de la linda film por Warner Baxter y Miriam Jordan «Peligrosamente suyo» y a petición de numeroso público exhibiremos por última vez «Huérfanos de Budapest», por Loretta Young, comedias y revistas, cartones, etc.

Mañana, «Melodías de arrabal» (en español), Carlos Gardel, Imperio Argentina. «La isla de las almas perdidas», Richard Arlen.

INGLATERRA.—El mundo es mío

Precios para hoy, 10 centavos a todas horas, en función corrida de 1 p. m. a 11.30 p. m.

Colosal programa con el cartón «El minero» y las producciones «El mundo es mío», joya suprema de la Radio, por Richard Dix y Edna Mayo Oliver, y «Amarga victoria», colosal atracción suprema por Lionel Barrymore y Gloria Stuart.

A las 5 p. m. «El mundo es mío» y «Amarga victoria».

Por la noche el mismo programa de la matinee. Mañana, «Secretos», por Mary Pickford y Leslie Howard.

Viernes, «La mujer del otro», por Fay Wray, Raquel Torres y Jack Holt.

PARA LAS MARIAS
LA CASA SUAREZ
ESPECIALIDAD EN:
Bufets — Bocaditos — Pastas — Helados y Dulces Finos
SAN LAZARO 14 - 16. TELEFONO M-7047.

Crónica Habanera

(Viene de la Pág. CINCO)

ONOMASTICO

Celebra hoy su santo la joven señora Yiyina de Cárdenas, esposa del notable especialista doctor Harry Romney, perteneciente al cuerpo facultativo del Instituto Clínico de la Habana.

La señora de Romney, cuya exquisita belleza y distinción son muy admiradas en nuestra sociedad, no recibirá en su día, que le deseamos muy feliz.

SANS SOUCI

Con gran éxito se desenvuelve la temporada en el elegante «road house» Sans Souci, uno de los sitios de reunión más bellos de nuestra capital.

Esta noche estará animadísimo.

Tocarán los Hermanos Palau y el septeto Sans Souci y se presentará un magnífico «show» que incluye a Celinda, Los Ubals, Margot Alvariño y la celebrada pareja de rumba Elpidio y Margot.

BENDICION NUPCIAL

En la iglesia del Santo Angel Custodio tuvo efecto en la tarde del domingo último, la boda de la señorita Ada Carnesoltas y Amparo con el señor Alfredo Hernández Nieto.

Fueron padrinos la señora Concepción Nieto viuda de Hernández, madre del novio, y el padre de la novia doctor Manuel Carnesoltas Agüero, Juez Correccional de la Sección Primera de esta capital.

Testigos, por ella: el doctor Leopoldo Sánchez, Juez Correccional de la Sección Tercera; el señor Julián Salup Juelle, Attaché de la Legación de Francia, y los señores Jesús María Bouza y Secundino López.

Por el novio: el doctor Enrique Almagro, Magistrado de la Audiencia de la Habana; el doctor Gonzalo Alvarado y Zúñiga, Juez Correccional de la Sección Quinta; el doctor Néstor Némer y el señor Luis F. de Almagro.

La linda novia lució durante el acto un bellísimo ramo de mano, creación admirable del jardín «Milagros», confeccionado con lirios de Holanda.

Después de la ceremonia religiosa se llevó a efecto la boda civil ante el conocido Juez Municipal doctor Antonio Carrillo de Albornoz y Pintó.

Testificaron por ella: el señor Manuel Torres y el doctor Francisco Vallejo y Reyes. y por el novio: el doctor Pérez Boudet y el doctor Sergio Potts.

OPERADO

Ha sido sometido a una delicada operación, en el Instituto Clínico de la Habana, el niño Luis Antonio Barrios, hijo del señor Enrique Barrios y señora Isabel Palacios.

Practicó dicha operación el distinguido cirujano ortopédico doctor Harry Romney.

Edel FARRES

SEMILLAS-FRESCAS DE HORTALIZAS Y FLORES
PIDA CATALOGO
PRECIOS ESPECIALES A COMERCIANTES
Alberto R. Langwith y Cía.
Obispo 66 -- Telf. A-3240

El coronel Eugenio Silva hace un llamamiento al pueblo para socorrer a los damnificados

Calcula que hay más de cien mil personas que carecen de hogar y que solamente tiene 81,147 pesos hasta ahora, donados por diversas personas. Es necesario que se envíen más socorros

Los grandes daños causados por el terrible huracán que nos azotó últimamente, son, hasta estos momentos, verdaderamente aterradores. Y lo más trascendental es que el resto de la población cubana, entregada a las cuestiones políticas surgidas, parece ignorar el espantoso cuadro que ante sí tienen los habitantes de las comarcas afectadas, calculándose que están carentes de techo y alimentación alrededor de cien mil personas.

El coronel Eugenio Silva, Presidente de la Comisión de Auxilio para las Víctimas del Ciclón, nos manifestó ayer:

—Es una lástima la despreocupación que existe en torno a la situación crítica que están padeciendo a causa del huracán los habitantes de Matanzas y Santa Clara. Todo cuanto hagan las colectividades obreras, las sociedades de recreo y beneficencia, los elementos filantrópicos de La Habana y las instituciones solventes, será poco para socorrer tanta miseria y tanto dolor. Recabo una vez más, del pueblo y del Gobierno, inmediatos auxilios a fin de evitar que esos cien mil habitantes afectados perezcan de hambre.

—Hablando con sinceridad, debo decir que muy pocas, contadas, personas han contribuído por conducto de esta Comisión para los damnificados. Escasamente a lo sumo llegarán a ocho entre Gobierno y personas. Veámos: $50.000 donados por el Gobierno del doctor Céspedes; $1,000 de la Cruz Roja Nacional Cubana; $30.000 de Mr. Irene Dupont, el magnate norteamericano; $100 donados por el «Casino Chung Wah»; Leandro Morales $20 y una institución bancaria que donó $27.00 y cuyo nombre en estos precisos momentos lamento no recordar. He ahí todo el dinero recaudado: $81.147, cifra que resulta verdaderamente insignificante para cubrir tantas necesidades y socorrer a tantos desvalidos.

PARA LA DEPURACION UNIVERSITARIA

Se ruega a toda persona que tenga cargos que hacer o datos que aportar en contra de catedráticos, alumnos o empleados de la Universidad los envíe por escrito a:

DEPURACION UNIVERSITARIA. Apartado 1196.

MAXIM. — El mundo es mío.

Presenta hoy en su función corrida desde las 8.30 un grandioso programa. El reestreno de la soberbia producción EL MUNDO ES MIO cuyos protagonistas principales son Richard Dix y Ana May Oliver; la reprise de la soberbia superjoya NACIDA PARA AMAR cuyos intérpretes principales son Joel Mc Crea y Constance Bennet. También se exhibe un cartón sincronizado. Precios: Entrada general 10 centavos Domingo: EL MARIDO DE LA AMAZONA.

Anúnciese en el DIARIO DE LA MARINA

TRIANON
La peletería preferida por las damas y los niños:
Ofrecemos el mejor surtido de zapatos de colegio para niñas y niños a precios inigualables.
Zapatos de Sra. en azul y rojo a $1.99.
Sandalitas de niños desde 50 cts.
Medio corte combinado en piel beig y carmelita. Tacón militar europeo $2.50. ..
Nota: Al interior 25 cts. extra.
J. ALVAREZ
Neptuno y San Nicolás
Teléfono A-7004.
Propaganda Estudio Ribé

Consérvese joven como sus hijos
Una madre regañona y de mal humor no es grato recuerdo para los hijos. La felicidad del hogar depende de la mujer. Cuando los quehaceres habituales y los niños le parecen a una "insoportables" — es hora de tomar Compuesto Vegetal de Lydia E. Pinkham: calma los nervios y da la energía necesaria.
"Me alivia mucho" — dice el 98% de las mujeres, según comprobación rigurosa. También ayudará a Ud. Se vende en todas las boticas.
Compuesto Vegetal De Lydia E. Pinkham

EL RIÑON
URODONAL limpia el riñón

Cura: el reumatismo artritismo gota obesidad
URODONAL
el más enérgico disolvente del Acido Urico, lava el hígado y las articulaciones
Establs. CHATELAIN, 2 & 2 bis, Rue de Valenciennes PARIS

ENCANTO
HOY Sta. Ana HOY
Artistas Unidos presenta la original producción
EL PRECIO DE UN AMOR
TITLE DAMOZEL con Ann NEAGLE - James RENNIE Benita HUME
JUEVES
"El ADIVINO"
Warren WILLIMS y Constance CUMMINGS

RADIO Y ELECTRICIDAD

TRASMISIONES PARA HOY

C M C
840 Kilociclos

10.30 a. m.— Orquestas y cantos populares.
3.30 p. m.—Trasmisión de los juegos de base ball de las Grandes Ligas.
7.15 p. m.—La Escuela del Niño, por el doctor Gabriel García Galán.
8.00 p. m.—Olga Marín e Hilda Gómez, cantantes y pianista.
1.—Mi ambición, vals argentino, dúo.
2.—Mi querer, canción, Gonzalo Curiel, O. Marín
3.—Amor mentido, bolero, A. Betancourt, dúo.
4.—No encadenes mi vida, bolero, Antonio Escobar, O. Marín.
5.—Un beso en el alma, capricho, dúo.
8.15 p. m.—Música selecta (Transcripción eléctrica).
8.30 p. m.—Olga Marín e Hilda Gómez, cantantes y pianista
1.— Palmera, canción blue, A. Lara, dúo.
2.—María Elena, vals, L. Barcelata, O. Marín.
3.—Ojos indios, zamba, Francisco González, dúo.
4.—Melancolía, tango, H. Gómez.
5.—Junto al palmar del bajío, canción, Maristany, dúo.
8.45 p. m.—Música variada (transcripción eléctrica)
9.00 p. m.—Hora Oficial (Observatorio Nacional).
9.01 p. m.—Olga Marín e Hilda Gómez, cantantes y pianista.
1.—El tiempo que se fué, vals, dúo.
2.—Estrellita marinera, canción popular, Esparza-Oteo, dúo.
3.—Solo tu, canción blue, A. Betancourt, C. Marín.
4.—Ilusión de ayer, canción, G. Gómez, dúo.
5.—Poema, tengo Melfi, dúo.
9.15 p. m.— Canciones populares (Transcripción eléctrica).
9.30 p. m.—Olga e Hilda Gómez, cantantes y pianista.
1.—Amanecer, Ranchera, Bianco, dúo.
2.—La paloma, corrido mexicano, R. Sánchez, dúo.
3.—Vivo soñando el beso, bolero, A. Betancourt, O. Marín.
4.—No quiero tu amor, capricho, A. Oréfiche, dúo.
9.45 p. m.—Música popular (Transcripción eléctrica).
10.00 p. m.—Bailables.
11.00 p. m.—Buenas noches.

C M C Y
1320 Kilociclos

5.00 p. m.—Musicalia, septeto.
6.00 p. m.—Música variada.
7.00 p. m.—Diario Deportivo del Aire.
7.30 p. m.—Bailables Americanos
8.30 p. m.—Audición Giralt.
A las 9 p. m.—El estreno del boceto dramático en un acto, titulado: «La Obsesión», original de Tomás M. Cañas, cuya interpretación estará a cargo de la Compañía que dirige Alejandro Garrido.

C M C R
1361 Kilociclos

De 12 a 4.—Programa variado.
De 4 a 5.—Película y chismes del cine.
De 5 a 6.—Música variada.
De 8 a 9.—Música selecta.

C M B S
780 Kilociclos

A las 10 a. m.—Programa de Primera Hora.
A las 11 a. m.—Programa Variado.
A las 2 p. m.—Música variada.
A las 3 p. m.—Música Selecta.
A las 3 y 45 p. m.—Economía Doméstica.
A las 4 p. m.—Programa «Majestics».
A las 5 p. m.—Música Popular.

CARTEL DEL DIA

POR LOS TEATROS

MARTI. — Bodas de Oro de «El Clarín». «El Clarín», «Hotel Nacional» y variedades.

POR LOS CINES

ENCANTO. — «El precio de un amor», por Benita Hume, James Rennie y Anna Neagle.

CAMPOAMOR. — «La sombra de Pancho Villa» (estreno).

FAUSTO. — «Entre sedas y armiños», por Constance Bennett.

NEPTUNO. — «Vivamos hoy» «Mientras duerme París».

REGINA. — «Una mujer de mundo», «Ladrón de honras».

TRIANON. — «El despertar de una nación», «Una noche en el Cairo».

RIVIERA. — «La mujer del otro» «El alcalde se divierte».

RIALTO. — «Una mujer de mundo», «Ladrón de honras».

ACTUALIDADES. — «Cuando hace falta un amigo», «El gran desfile». Variedades en escena.

WILSON. — «Un beso ante el espejo», «Una vez en la vida».

FLORENCIA. — «Esta noche serás mía», «Hombres sin miedo».

OLIMPIC. — «Rasputin y la Emperatriz», «Vida nocturna».

UNIVERSAL. — «Melodías de arrabal», «Luces de Buenos Aires».

VERDUN. — «Peligrosamente suyo», «Huérfanos en Budapest».

CUBA. — «El genio del mal», «El matrimonio es un estorbo».

INGLATERRA. — «El mundo es mío», «Amarga victoria».

ROJO. — «El secreto del mar» «El último adiós».

MODERNO. — «El último vuelo», «Una aventura singular».

VIVES. — «Frágil como el cristal» «A media voz».

TOSCA. — «Buenas noches, Viena», «Un chico afortunado».

ANUNCIAR ES VENDER
SIEMPRE QUE EL MEDIO EMPLEADO PARA HACERLO SEA EL ADECUADO
EL NOTICIARIO LIBERTY HACE POSITIVO ESE POSTULADO
VISITENOS Y VENDERA NUESTRO NOTICIARIO ES EL MEDIO EFICAZ QUE UD. NECESITA PARA SU PRODUCTO
LABORATORIO LIBERTY EDITORES
AGUILA 28 TEL. M-3636

W L W
700 Kilociclos
Crosley Radio Corporation
Cincinnati, Ohio

7.00.—Gene Burchell-s Orquesta Bailable.
7.30.—Dr. Bundensen and Health. Dramas (NBC).
7.45.—Ben Bernie-s. Orquesta.
8.30.—Taylor Holmes. Banda.
9.00.—Lives at Stake (Drama) (NBC).
9.30.—Venida Musical Vagaries.
10.15.—Charlie Koehler-s y Ensemble.
10.30.—Crosley Theatre of the Air (Drama).
11.00.—Cotton Club. Orquesta Bailable.

C.D. 2016

Noticias del Puerto

MOVIMIENTO DE LA ESCUADRA AMERICANA

Durante el dia d eayer, no hubo ningún movimiento de los barcos de guerra americanos que están en nues tro puerto, permaneciendo en bahia el crucero Richmod y los destroyers 127 y 247 y fuera del puerto el acorazado Mississippi.

DE LA MARINA NACIONAL

En la Jefatura de la Marina de Guerra Nacional se han entregado las siguientes noticias oficiales sobre dicho cuerpo armado.

—Se mantiene constante comunicación radiotelegráfica con los distritos y buques de la Marina Nacional, habiéndose ofrecido unos 40 operadores, para prestar sus servicios en ese cuerpo.

—Pilotos de altura y maquinistas navales civiles, se han presentado en la Jefatura ofreciendo sus servicios.

—Distintos oficiales en situación de retiro, se han presentado a prestar servicios.

—Los alumnos de máquina y cubierta graduados últimamente en las Escuelas Navales respectivas se presentaron al Servicio habiéndoseles enviado en seguida a distintas unidades.

—El Capitán Hilario González se ha presentado al servicio.

—Distintos médicos, dentistas y abogados y miembros del Directorio estudiantil se han ofrecido a la Marina Nacional.

—La salud de toda la tropa de la Marina Nacional es excelente, sin que se registrara otra baja que la del soldado de Marina que se le escapó un tiro yendo en un ómnibus.

EL MORRO CASTLE

Con carga general y 118 pasajeros llegará en la mañana de hoy el turbo eléctrico Morro Castle de la Ward Line, que procede de New York.

DESEA QUEDARSE EN LA ADUANA

El señor Juan B. Barquín, de quien se dijo sería señalado como Secretario de Hacienda, y que en la actualidad desempeña el cargo de Administrador de la Aduana, con franco éxito, dado sus muchos años de experiencia en ese sector, ha indicado sus deseos de permanecer en este último cargo, donde según su propia declaración, seguramente prestará más eficaces servicios a la República.

LA RECAUDACION

La recaudación de la Aduana de la Habana el pasado sábado, recaudó la cantidad de $26,818.29.

DIPLOMATICO AMERICANO

Por la vía aérea llegó ayer Mr. Charles Bevens, diplomático norteamericano quien fué recibido por un Secretario de la Embajada de los EE. UU. en Cuba.

EL TIVIVES

El vapor americano Tivives de la Flota Blanca, llegó de New Orleans con carga general 13 pasajeros para la Habana, y conduce carga y 20 pasajeros en tránsito para Cristóbal.

Por este vapor llegaron Antonio Basilio y señora, Alejandrina de Quintero, Felda Campa, George Schnell y familia, Gerardo Martinez.

DESERTORES

Del vivero cubano T. Sisto, desertaron Fort Meyrs el tripulante Gerardo Santos.

EL ESTRADA PALMA

El ferry Estrada Palma llegó de Key West con wagones de carga general y la correspondencia pública.

EL BOACHDYK

Este vapor holandés llegó de Rotterdam, con carga general .

EL PRESIDENT HAYES

Directo de New York llegó el vapor americano President Hayes, que trajo carga y 24 pasajeros para la Habana, y conduciendo carga y 48 pasajeros en tránsito para Cristóbal.

Llegaron por este vapor Evangelina Bouza, Georgina Guigou, Mier Lasker e hija, el médico de la armada americana Acie Morrison y familia, Lucrecia Daus y familia, Agnes Connelly y familia, Catherne Bascia y familia, y van en tránsito dos deportados.

SALIDAS

Salieron ayer el Gunny para Mobila, el President Hayes para San Francisco y el Estrada Palma para Key West.

Por los ómnibus

OMNIBUS DE CAMAGUEY

Turno de las 8 p. m.
MACK No. 10

Los pasajeros que tomaron asientos para esta salida son los siguientes: Juan Arocha, Pepe Morell, Alejandro Garcia para Camagüey, Juan Delgado Fuentes, Gregorio Rodán y señora para Sancti Spíritus, Juan de Dios Cisneros para Placetas, Carmen González y su sobrina Nilda a Santa Clara; Arturo Moreal y familia a Colón; Armando Bonachea y señora a los Arabos y Gertrudis Gómez de Cebrean a Matanzas.

Turno de las 5 a. m.
MACK No. 7

En este elegante y cómodo coche «Pul'man» viajan los siguientes pasajeros, con dirección a Santiago de Cuba, Alfredo Rioseco, Armando Freire y señora; para Holguín, el señor Camafreita y su distinguida familia, y señor Anacleto Sánchez; para Camagüey, Severino Garriga, Alfonso Morgado, Julián Prieto y la señora Julia Sardui e hijo; a Santa Clara Angel Gutiérrez y familia para Santo Domingo Severino Rojas; a la Esperanza señora de Torroella y su hermanita Cuca, y para Colón Laureano Alonso y señora.

Turno de las 7 a. m. y 12 p. m.
MACK No. 1 y 4

Para la salida de los «Mack» de las 7.30 a. m. y 12.30 p. m. tomaron pasajes; a Santiago de Cuba, el Dr. Sagarra y señora, para Camagüey, Josefina Agramonte, Pilar y Manuel Novel, también se dirigen a esa ciudad el Dr. Varona Velardell y su hija, para Sancti Spíritus Arístides Martínez, para Placetas, Segundo Almanza; con dirección a Santa Clara, Ely Chaful, para la Esperanza, Amador Alvarez y Juan Clemente Alvarez.

REANUDADAS LAS ACTIVIDADES EN LA NAVIERA

Confirmándose lo que publicamos en la edición del pasado viernes, en la mañana de ayer, quedó normalizada la vida de la Empresa Naviera de Cuba, la más importante organización del comercio de cabotaje de Cuba, que estaba paralizada por un movimiento de huelga que sostenía la Unión de Fogoneros, Marineros y similares, felizmente terminado.

PASAJEROS QUE CRUZARAN POR LA HABANA

En el Santa Lucia cruzarán por la Habana, el próximo sábado Miss Ardoth Schabsider triunfadora de un concurso de equitación celebrado en San Francisco; el naviero Chas N. Atherton y un party el Dr. Cyrus Adler y señora, W. H. Judson, preeminente yatista y otros.

Por la vía aérea

LOS QUE LLEGARON DE MIAMI

Procedente de Miami llego a hahía a las 10.30 a. m., el gigante avión clipper de 40 pasajeros conduciendo correo, expreso y pasaje. Atracó al muelle de la Pan American Airways en el Arsenal. He aquí la relación de los pasajeros que trajo. Harry Strachen, Efrain Trava, Thomas D. Meola, George E. Petit, Charles Evans, Alfred W. Walsch, Charles F. Rust, Walter Ward, David Von Behnren.

LOS QUE SE FUERON

Este mismo avión regresó por la tarde a las 3.24 p. m., a Miami con mucha correspondencia aérea, expreso y 21 pasajeros. He aquí sus nombres: Margarete V. de Lean, Mabel L. Christensen, Flora B. McLean, Isabel McLean, Florence Schober Marion L. Schober, Lewis S. Clark William H. Warner, William Warner, Jr.; Marion Shipley, Boy Ritchey, Thomas V. Sullivan, Lyman Statton, Joseph Patton Jr., Luis Rivero, Adela Werner, Thomas Shepherd, Carlos García, Edward Rembert, Ida S. Ramos, Enrique F. Ramos.

DE MEXICO

El avión regular de correspondencia y pasaje de la Pan American Airwarys que llega a La Habana todos los lunes y miércoles, procedente de México, arribó a las 3.04 procedente de México al mando del piloto Swinson con los siguientes pasajeros, todos para La Habana: Augusto Losa, Félix Mena, Elías Nanzir, Antonio Sid, Enrique Branner Germán Salazar y Rafael Chamí

EL AVION DEL INTERIOR

Llegó a las 12.30 del aeropuerto de Rancho Boyeros al mando de A. del Regato. Trajo procedente del interior numerosos pasajeros que se quedaron en distintas ciudades de la ruta antes de la Habana. A ésta capital llegaron el Sr. Luis Novoa y su distinguida esposa Sra. M Novoa de Claret.

De Guantánamo para Santiago de Cuba fueron en avión Manuel Curdumí y William Cook.

SALIERON

El avión salió a las 7.30 a. m. de Rancho Boyeros al mando de Schler con Al Mingalone para Sahtiago. José Pérez López para Camagüey Serafín H. Hurtado para Morón y Hernán Portal para Guantánamo

LOS CARNICEROS IRAN A LA HUELGA SI LA OCRR TRATA DE IMPONER SU CRITERIO

Los Expendedores de Carne posiblemente se verán impelidos a ir a la huelga. Cuando Machado nos atropelló tomamos esa determinación, y hoy, que la O. C. R. R. intenta copiar los métodos del Tirano, queriendo imponer su criterio por medio de un juicio, según ellos, salomónico; pero segun nosotros, unilateral, ya que en este tan cacareado y bíblico juicio no estamos representados los expendedores. Será a estilo de Juan Palomo ya que ellos solamente se lo guisan y se lo comen.

—Nosotros hemos dado los datos suficientes y estamos dispuestos a discutir el problema con números, razones y calma, pero nunca aceptar la imposición de ninguna Organización, por respetable que ésta sea; porque nosotros estamos organizados y no deseamos entorpecer el encauzamiento de los destinos de la República.

—Lo repetimos, estamos dispuestos a discutir el problema en la seguridad que convenceremos en un arbitraje al que nos sometemos, pero nunca aceptaremos imposiciones.

—Es hora de coadyuvar con el Gobierno constituído para la estabilidad de la República, y el Gremio Unido de Expendedores de Carne de la Habana, está dispuesto a su sostenimiento; invitamos a la O. C. R. R. a que nos ayude a no crearle problemas al Gobierno constituído. Los momentos son de calma y sensatez. Creemos que compete a la secretaría de Agricultura la resolución de estos problemas, única facultada por las Leyes vigentes.

Juan F. Yanes,

Presidente del Gremio Unido de Expendedores de Carne de la Habana.

SE REUNIRA EL DIRECTORIO DE LA ESCUELA SUPERIOR

Nos informó anoche el señor Adalberto Martínez, miembro del Directorio Estudiantil Revolucionario de la Escuela Superior Mixta, que mañana, miércoles 13, a la una de la tarde, se reunirán los integrantes de aquel, que acaban de renunciar sus cargos, por no estar conformes con la actuación del repetido Directorio. El lugar de reunión es la Escuela Superior de Señoritas, sita en San Indalecio número 15, suplicándose la asistencia de todos, por tratarse de un amplio cambio de impresiones.

LA HIJITA DE UN EX PRINCIPE.—El que fué Príncipe Lennart de Suecia y que hoy se llama solamente Lennart Bernadotte, posa con su joven esposa y su hijita, a quien el rey sirvió de padrino. Bernadotte, que es noeto del Rey Gustavo, renunció a sus derechos al trono cuando su abuelo se opuso a su matrimonio con una plebeya. Ya se reconciliaron.

ORGANIZA EL ABC RADICAL REVOLUCIONARIO UN ACTO EN HOMENAJE A MEXICO

Invitamos al pueblo de Cuba para la demostración pública de gratitud a la hermana república de México que hemos organizado para las cuatro de la tarde del día 16 de los corrientes, aprovechando la oportunidad de que en esa fecha se conmemora su nacimiento a la vida libre e independiente.

Nada más justo ni más merecido que este homenaje a la República azteca, que nos ha dado muestras de su sincero afecto con la decidida defensa que ha hecho de nuestra soberanía.

La Plaza de la Fraternidad será el punto de partida del imponente desfile, que pasará frente a la Embajada de México.

A. B. C. RADICAL REVOLUCIONARIO
HORA SUPREMA

EN TONO QUIETO ACTUO LA BOLSA DE LONDRES

NEW YORK, Septiembre 11.—(Por el Hilo Directo de Fenner, Beane y Ungerleider).—El mercado de valores de Londres estuvo quieto y sin grandes rasgos a primera hora, encontrándose firmes los valores de compañías trasatlántica. El dollar abrió a 453. Las barras de oro se cotizan a 128 chelines 9 1|2 peniques, contra 129 y 2 1|2 el sábado.

El mercado de París estuvo fácil, con operaciones a primera hora.

Cortes y Retazos

Hoy es día de oferta especial y extraordinaria de Cortes y Retazos.

Entran en ella telas de la mayor novedad, tejidas según los colores y los dibujos de moda.

PRECIOS REDUCIDISIMOS.

Planta baja.

El Encanto

LOS SRES. DARDET Y PEREZ GALAN ACLARAN QUE NUNCA PERTENECIERON AL TRUST

En la edición del domingo 10 del actual, aparece una denuncia presentada por el doctor José Beguez César sobre supuesta ilícita actuación de varias firmas en el negocio de piñas, incluyendo entre otros nombres los de los abajo firmados.

Queremos expresar de la manera más terminante que nunca hemos pertenecido a trust alguno, que hemos operado independientemente, y en prueba de lo que manifestamos estamos dispuestos a ofrecer cuantas sean necesarias.

Durante tres años consecutivos ha sido el negocio de piñas, causa de grandes pérdidas y el pasado año no obstante la restricción con que se procedió, los resultados fueron completamente ruinosos por la disminución del poder adquisitivo del mercado americano, no encontrando los cosecheros solución alguna en el mercado local a la desesperada situación que confrontamos, por exceder enormemente el abastecimiento a la demanda, regalándose en el campo la fruta, que tanto había costado el cultivar por no pagar ni los gastos de transporte a los mercados de consumo.

Durante treinta y dos años, hemos actuado en este mercado, sin que en tan gran lapso de tiempo ni la más ligera sombra obscureciera nuestro proceder, no obstante sufrir tan serios quebrantos como los pasados durante los tres últimos años.

Rogamos por lo tanto, al público no acoja manifestaciones deprimentes para nuestra honorabilidad, hechas por personas con quienes no hemos tenido trato alguno, y que con ligereza imperdonable hacen una imputación falsa, sin el menor fundamento para ello, pues nunca hemos realizado ningún acto ilícito del cual tengamos que arrepentirnos.

Dardet y Compañía.

Manuel Pérez Galán.

BAJA EL INDICE DE LOS PRECIOS EN EE. UNIDOS

NEW YORK, septiembre 11.—El índice de precios de artículos de primera necesidad, compilado por Moody, es 126.7, contra 127.7.

SE MANTUVO QUIETA LA PLATA NACIONAL, AYER

Siguió quieto pero sostenido el mercado de la plata acuñada nacional.

Se efectuaron muy escasas operaciones. Cerró el mercado a los tipos de 1.1|8 y 1 por ciento de descuento, compradores y vendedores, respectivamente.

AVISO IMPORTANTE.

LOS UNIFORMES DE COLEGIO.

Avisamos a todos los clientes que nos han ordenado uniformes de colegio y que no hemos podido entregar por ciertas dificultades surgidas en los sectores de confección, que ha quedado plenamente normalizado este servicio y que dentro de breves días entregaremos todos los uniformes. Asimismo, desde ahora, nos hacemos cargo de todas las órdenes de uniformes para ejecutarlas inmediatamente.

Todos los demás servicios de confección—vestidos sombreros, etc.—están funcionando normalmente.

El Encanto

INFORMACION TELEGRAFICA
DEL INTERIOR DE LA ISLA

(Por nuestros corresponsales)

Pinar del Río

El nombramiento del Dr. Guiteras, en Pinar del Río

P. DEL RIO, septiembre 11. DIARIO, Habana. Ha causado gran regocijo en los círculos sociales y estudiantiles de ésta, el nombramiento del doctor Antonio Guiteras para la Secretaría de Gobernación. El doctor Guiteras es muy apreciado en esta ciudad. Los estudiantes ven en él un triunfo más de la juventud. F. Díaz, Corresponsal.

El pueblo de Guane muestra su adhesión al nuevo Gobierno

GUANE, septiembre 11. DIARIO, Habana. Una imponente manifestación integrada por todas las clases sociales, recorre la población ordenadamente, en señal de protesta contra toda intervención y la actitud antipatriótica de los oficiales del Ejército, cobijándose bajo la bandera extranjera. El pueblo ha mostrado su incondicional adhesión al Gobierno popular revolucionario y pide al Jefe del Estado Mayor la separación del Ejército de los oficiales internados en Legaciones extranjeras. López Salcedo. Corresponsal.

Felicitando al A B C

Habana, septiembre 11. DIARIO, DE LA MARINA, Habana. Felicitamos al A B C por el manifiesto publicado. Ramal 76. Doreste Carbajal Fernández.

Habana

En el Cotorro se reunieron distintos sectores de la localidad, acordando felicitar al Presidente, adherirse al Gobierno y protestar al Gobierno del intento de intervención

COTORRO, septiembre 11. Hoy se reunieron en la residencia de Silverio Lazábal y Rodríguez, sita en la calle de Independencia, gran número de vecinos, comerciantes, propietarios, industriales obreros, mujeres revolucionarias, empleados públicos y policías, acordando felicitar al doctor Grau de San Martín por su exaltación a la Presidencia de la República, adherirse una vez más al Gobierno revolucionario y protestar enérgicamente del intento de intervención que acusaban los rumores públicos.

Terminada la reunión se envió un telegrama a Palacio dando cuenta de los acuerdos adoptados en la misma.

Firmaron dicho documento los siguientes señores: Silverio Lazábal, por los obreros Manuel Ramos, por los industriales; Sabina García, por las mujeres revolucionarias; y Alfredo González, por los demás sectores. CORRESPONSAL.

Matanzas

Los maestros de Alacranes

ALACRANES, septiembre 11. DIARIO, Habana. Hoy ocuparon los maestros de este Distrito Escolar las oficinas de la Junta de Educación. Se formaron las comisiones de Gobierno y Depuración, integradas por los señores Carlos Manuel Acosta Fuentes, Manuel Acosta Fuentes y Juan José de León Hernández, este último fungiendo también en el cargo de Presidente de la Junta de Educación. Asistió al acto el delegado del A B C Radical, señor Ubaldo Bode Gómez, Corresponsal.

Terminó la huelga de la Jarcia de Matanzas

MATANZAS, septiembre 11.—Ha quedado resulta la huelga de obreros de la fábrica de jarcias por la eficaz intervención del Gobernador Acosta, del alcalde Labra y de los sargentos del ejército Fernández y Caraballo.

El Presidente de la Compañía, Benito Bello, y el administrador Clemente Ladman han reconocido el Sindicato de Obreros. Se están redactando las bases del acuerdo.

Los trabajos recomenzarán tan pronto terminen las reparaciones de las naves destruídas por el ciclón.—LOVIO.

Por la reposición de un capitán y un teniente

UNION DE REYES, septiembre 10.—Las sociedades de Instrucción se han reunido para solicitar del Estado Mayor del Ejército y del Gobierno la reposición del capitán Jefe del escuadrón 29, Alfredo Pereira y del teniente José Gutiérrez Alea. —IGLESIAS.

Santa Clara

Piden vacunas

Cienfuegos, Septiembre 7.—En esta ciudad se ha declarado una epidemia de fiebre tifoidea. Urge el envío de vacunas para combatirla.

Procedente de Guantánamo arribó a ésta el destroyer «Macfarlane» que viene a sustituir al «Overton».

Los estudiantes celebraron un mitin en el teatro Luisa.

Visitaron esta ciudad los sargentos Zelma e Ibáñez cambiando impresiones con las autoridades y los Jefes del Distrito Naval.—Corresponsal.

Júbilo por la designación del doctor Grau

PUERTO ESPERANZA, septiembre 11. Ha causado inmenso júbilo en esta localidad la designación del doctor Grau San Martín para Presidente de la República; reina completa tranquilidad en toda esta zona.

Corresponsal

Detenido el presunto matador del vigilante Martínez

CAMAJUANI, septiembre 11.—Ha sido detenido hoy el ex Policía Municipal Cecilio Sánchez, acusado de la muerte del vigilante Raimundo Martínez durante el tiroteo al pueblo el siete del pasado agosto; realizaron el servicio Gilberto Sosa, Hipólito Martínez y Humberto Triana pertenecientes a distintos sectores de la oposición, siendo conducido Sánchez al Vivac y puesto a disposición de las autoridades. Fué puesto en libertad María Alfonso, acusada de actividades ilegítimas durante el machadato, aunque su actuación se investiga.

Nuevo Alcalde de facto

A las doce del día de hoy tomó posesión nuevamente de la Alcaldía de Facto Alejandro Barrientos, ejerciendo en estas funciones el cabo Cessola.

Principio de incendio

Al explotar el horno en la panadería La Industrial se produjo un principio de incendio, dominándose por autoridades y pueblo y sufriendo pocos daños el establecimiento.

Campaña contra la intervención

La Junta de Educación, secundada por el pueblo ha iniciado una activa campaña en contra de la intervención.

CORRESPONSAL

Nuevo jefe militar

GUAYOS, septiembre 11.—El sargento Fernando Orbea Valdés se hizo cargo del Cuartel siendo trasladado para Zaza del Medio el sargento Mateo Gómez; Orbea se ha entrevistado con las principales personalidades de la localidad al objeto de desenvolver actividades en beneficio del pueblo.

CORRESPONSAL

Camagüey

El Secretario de Gobernación en Camagüey

CAMAGUEY, septiembre 11. DIARIO, Habana. En la noche de hoy llegó el Secretario de Gobernación siendo agasajado en el Círculo de Profesionales. Habló en nombre del Círculo y Colegio Farmacéutico, el doctor Freyre Llovet. Le contestó Guiteras, agradeciendo los agasajos y recomendando la ayuda al nuevo Gobierno para llegar a su estabilización. Embarcará esta misma noche.

PRECIOS DE LOS FRUTOS Y VEGETALES EL DIA 10 VIGENTES EN NEW YORK

Aguacates: (Huacal chico). Precio al detallista de 35 a 75 cts. La unidad de 5 a 10 cts.

(Huacal grande). Precio al detallista de 75 cts. a $2.00. La unidad de 5 a 10 cts

Piñas: (Huaval de 18). Precio al detallista de $3.0 a $3.40. La unidad 25 cts

(Huacal de 24). Precio al detallista de $2.1|2 a $3.00. La unidad de 12 20 cts

(Huacal de 30 de $2.25 a $4.00. unidad de 10 a 20 cts.

(Huacal de 36) Precio al detallista de $2.75. La unidad 10 cts.

Toronjas: (Huacal de 64). Precio al detallista de $3.50. La unidad de 6 cts.

(Huacal de 70). Precio al detallista de $3.00 a $3.50. La unidad de 6 a 7 cts

(Huavcal de 80) Precio al detallista $3.25. La unidad 6 cts.

HERIDO DE UN BALAZO POR UN DESCONOCIDO

En el Primer Centro de Socorro fué asistido de una herida producida por proyectil de arma de fuego en el brazo derecho, el mestizo Roberto Baró Domínguez, de 17 años de edad y vecino de Trocadero 40.

Manifestó Baró a la policía que encontrándose conversando con dos amigos en la esquina de Industria y Malecón, pasó un grupo de individuos, uno de ellos, con un revólver en la mano, el cual examinaba, escapándosele un tiro, lesionándolo. El grupo, al darse cuenta del hecho, emprendió la fuga desapareciendo.

Se venderá la carne a seis y ocho centavos

La OCRR abrirá una casilla hoy para expender carne al pueblo, de acuerdo con dichos precios

La O. C. R. R., de acuerdo con el Estado Mayor del Ejército que estará representado por los sargentos señores Soler y Arcis, va a proceder mañana, martes, a expender una res de carne al precio de OCHO y SEIS centavos, la de primera y segunda, respectivamente, para comprobar si es posible hacer la venta a dichos precios.

Por esa razón la O. C. R. R. invita hoy martes al pueblo a que acuda a San José esquina a Hospital, a carnicería sita en dicho lugar, a que adquiera su carne, a dichos precios, para así ayudar a la aclaración de ese importante asunto.

Harán el expendio celulados de la O. C. R. R., personalmente.

Se trata, por tanto, de una verdadera función cívica en pro del pueblo, y el pueblo deberá contribuir a ella.

Los mejores aliados de su elegancia...

...son las fajas, step-ins y pantalones LASTEX.

LASTEX es la última palabra de la moda.
Pruebe usted una de estas prendas confeccionadas en el novísimo tejido LASTEX.
Logrará una silueta muy juvenil, enteramente nueva, y habrá proporcionado a su elegancia el auxiliar más eficaz.

PARA USAR CON PIJAMAS, VESTIDOS DE NOCHE Y TRAJES DE CALLE Y DE SPORT.

Todas las tallas. Un solo precio. 3.75

Hoy: El Dulce Nombre de María.
PRACTIQUE LA ELEGANCIA SOCIAL DEL REGALO.
Elija su regalo en la variada selección de objetos que para ese fin brindan nuestros departamentos

SEGUNDO PISO.

El Encanto

Telf. A-7221

M.E.C.D. 2016

9A SECCION

TELEFONOS:
Dirección A-4151
Jefe de Redacción . A-3205
Sección de Sports. M-7911

DIARIO DE LA MARINA

TELEFONOS:
Quejas M-7911
A. Clasificados . . A-3333
Agencia Marianao. FO-7380

6A SECCION

AÑO CI — ACOGIDO A LA FRANQUICIA POSTAL — HABANA, MARTES, 12 DE SEPTIEMBRE DE 1933 — EL PERIODICO MAS ANTIGUO DE CUBA — PAGINA NUEVE

LA ACTUALIDAD

EN TORNO DE LA CRISIS

Por LEON ICHASO

No nos sorprenden las dificultades con que se tropieza para la formación del nuevo Gabinete español. Las traen la misma actitud de intransigencia y la misma carencia de amplitud y de alteza políticas que impidieron en la crisis anterior la constitución de un nuevo Gobierno. El cable nos dice que la minoría de Acción Republicana fundada, dirigida y presidida por el señor Azaña, y la radical socialista capitaneada por lo sex ministros Don Marcelino Domingo y Don Alvaro de Albornoz, se niegan a cooperar con Lerroux en sus empeños por formar un Gabinete de coalición republicana.

Esta coalición es la que venían propugnando y gestionando todos los sectores republicanos, incluso el del mismo Azaña, según su famoso discurso de Santander. Esta coalición es la que pedían y buscaban el Comité Ejecutivo del Partido radical socialista en disidencia actualmente con los citados exministros Don Marcelino y Don Alvaro de Albornoz. Y sin embargo son Azaña y son los citados exministros radicales socialistas los que rehusan cooperar para una solución armónica que resuelva esta segunda crisis y que dé fin a un estado precario, anormal y violento que pudiera poner en grave peligro hasta el propio régimen republicano.

La misma angostura política que obligó en la crisis anterior al Presidente de la República a solicitar la continuación del Gabinete de Azaña. El mismo sometimiento de los intereses nacionales al amor propio, a las conveniencias partidaristas y a los anhelos de monopolizar el Poder.

No dudamos que los continuistas del socialismo, —Largo Caballero, Cordero, Teodomiro Menéndez— fieles al mismo empeño irreducible de aferrarse al Banco Azul y de mantener desde él su hegemonía política contra el criterio honrado y desinteresado de Don Julián Besteiro, azuzarán y apoyarán las negativas de Azaña y de los radicales socialistas partidarios de Don Domingo y Don Alvaro de Albornoz.

Ni siquiera sirve de nada a estos elementos la triste y larga experiencia de los desastres y estragos que esta política estrecha, intransigente y exclusiva con todo cuanto no signifique su ambición, con todo cuanto no esté dentro del cerco de sus miras y posiciones, ha acarreado a España en las destinas etapas de su historia. Ella fué la que llevó a España la dictadura. Ella la que produjo principalmente su caída. Ella ha sido la causa primordial de la desviación que de su espíritu auténtico ha sufrido la República española y la que contra todo viento y toda corriente de opinión pública ha mantenido y ha pretendido perpetuar en el Poder a un gobierno manifiestamente impopular.

Nosotros no defendemos ni a Lerroux ni a ningún Jefe de Partido determinado. Propugnamos únicamente los supremos y valiosos principios éticos y religiosos que forman la esencia y personalidad de España y que son, al fin, los que han de salvarla. Pero Lerroux en estos momentos es el que por su fuerza política, por sus victorias obtenidas en las últimos comicios municipales y en las elecciones para el Tribunal de Garantías y hasta por sus predicaciones ampliamente transigentes y sesudamente sensatas —¡cuán contrarias a las de su antiguo tribunado demagógico!— se acerca más, después de las derechas presididas por Gil Robles, al pensar y al sentir del pueblo español. Lerroux, prescindiendo de sus graves pecados de antaño —quizás de algunos no se haya desligado completamente todavía— es el que ahora se esfuerza por encontrar una fórmula conciliadora que resuelva definitivamente, en republicano, la larga crisis política que ha perturbado y desconcertado a España y la lleve hacia una orientación salvadora de su firme e inconfundible personalidad.

Desconocemos aún al escribir estas líneas la segura y definitiva solución que se ha dado a la crisis. Quizás haya logrado ya Lerroux formar su Gabinete o de coalición republicana sin socialistas—a nuestro criterio sería esta fórmula la más acertada y estable— o de jefes de su partido radical republicano. Pero lo cierto y positivo es que para restituir en España el equilibrio perdido y para ponerla a tono democráticamente con la voluntad del pueblo, con los derechos y las justas libertades de todos los ciudadanos y la perdida quietud moral, se necesita extirpar radicalmente esa política pigmea y miope que se encierra en el monopolio exclusivo de ciertos sectores que apenas rozan con el verdadero espíritu español.

Azaña marchará al extranjero y se cree posible, que en su viaje visite América

Angel Galarza anuncia que va a unirse a los socialistas y que otros más harán lo mismo

Las minorías radical-socialista y acción republicana han cambiado su anterior actitud y parecen estar dispuestas a prestar al Gobierno del señor Lerroux cierta cooperación

MADRID, septiembre 11.—AP.—Lerroux declaró que a última hora podría haber variaciones sin importancia en la lista del nuevo gabinete. Estas pudieran consistir en que Baines pasara a Instrucción Pública en lugar de Facet que iría a Agricultura, eliminándose a Gordon Ordax. También se toma en consideración el nombre de Ramos y Usabiaga, director de La Voz de Guipúzcoa, el del líder de Acción Republicana, Ruiz Funes para Guerra, en cuyo caso Lerroux solamente actuaría como premier.

Las minorías radical-socialista y acción republicana, cambiando su anterior actitud, han convenido en apoyar a Lerroux sobre las mismas bases en que cooperaron con el gabinete de Azaña, desapareciendo así uno de los principales obstáculos que impedían a Lerroux la formación del gabinete.

Inmediatamente después de anunciarse la decisión de los radicales-socialistas de colaborar con Lerroux, Angel Galarza, ex-director de Seguridad y subsecretario de Comunicaciones, declaró que se retiraba del partido para unirse a los socialistas. Agregó que otros miembros del partido también estudian la posibilidad de pasarse al socialismo. Galarza fué uno de los principales colaboradores de Azaña, y actuaba de líder del bloque gubernamental en el Congreso.

Persistentemente circula el rumor en los corredores del Congreso de que posiblemente el ex-premier Azaña marche al extranjero proximamente para pasar unas largas vacaciones. Recuérdase que hace algún tiempo se anunció que Azaña en sus vacaciones deseaba visitar América, y también se asegura que Casares Quiroga marchará tan pronto pueda a Suiza, para atender su enfermedad pulmonar.

Lerroux piensa restablecer el Ministerio de Comunicaciones, y designar para ocuparlo a Vicente Iranzo, líder de los republicanos conservadores independientes, entre los diez diputados cuyos nombres están sujetos a la aprobación presidencial.

LA SEÑORA INES RIAÑO VIUDA DE FERNANDEZ

Con profunda pena nos enteramos en el Centro Asturiano del fallecimiento de la señora Inés Riaño, viuda de Fernández, ocurrida en tierras de Infiesto asturiano, donde tenía su casa solariega.

Entregó su alma a Dios a los noventa años de edad; y durante su larga vida fué siempre ejemplo de dama plena de virtudes ejemplares y de muy profundo cristianismo. Su muerte fué hondamente sentida en toda Asturias y a su sepelio concurrieron numerosas representaciones de las clases sociales y de todos los concejos de Asturias.

Era madre amantísima de nuestro noble y sincero amigo, el Presidente de Honor del Centro Asturiano, señor Vicente Riaño y su marcha de la vida llenó a los asociados de gran dolor, ya que son muchos los que conocieron las nobles virtudes de la bondadosa dama.

Enviamos el pésame a todos los familiares de Asturias y los que viven en la Habana. A Vicente Fernández Riaño le enviamos un abrazo fraterno en esta hora en que se desgarra su corazón, porque Vicente adoraba a su buena madre.

Graves desórdenes en la Puerta del Sol contra el gabinete de A. Lerroux

De los sesenta y nueve años que cuenta Lerroux ha dedicado unos cincuenta de su vida a la política

El nuevo Primer Ministro español designado, ha manifestado ayer que todas las minorías republicanas le han prometido su cooperación y que hasta hoy no publicará lista completa

MADRID, septiembre 11. (AP). — Alejandro Lerroux y García, que cuenta actualmente 69 años de edad, es una interesante figura de la política española, que desde hace cincuenta años milita en las filas republicanas.

Don Alejandro Lerroux

De personalidad dinámica, bajo de estatura y mediana gordura, usa un amplio mostacho blanco que imprime a su rostro una expresión de firmeza. Es un brillante escritor, hábil abogado y elocuente orador. De carácter amable y eternamente sonriente cuenta con numerosos amigos, pero tiene enemigos irreconciliables en el campo político.

Lerroux mantiene firmemente sus convicciones políticas y marcha sin vacilación hacia la realización de su programa. Fué el primer ministro de Estado de la República, y desde entonces aspira a la Jefatura del Gobierno. Durante la crisis del pasado mes de junio, esperábase que fuera llamado a la jefatura del Gobierno, pero el presidente Alcalá Zamora no lo creyó necesario.

Fué precisamente Lerroux quien precipitó la crisis actual, criticando la actitud de Azaña de mantenerse en el Poder en vista del resultado de las elecciones municipales de abril y las elecciones de miembros del Tribunal de Garantías efectuadas este mes.

HASTA MAÑANA NO ANUNCIARA LERROUX SU GABINETE

MADRID, septiembre 11. (AP). — La crisis del gabinete español parece hallarse definitivamente resuelta esta noche, con las declaraciones hechas por Alejandro Lerroux de que el presidente Alcalá Zamora ha aprobado su lista ministerial.

El premier designado agregó que todas las minorías republicanas le han prometido su cooperación. Los nombres de los nuevos ministros no serán anunciados hasta mañana, definitivamente.

Patrullas especiales fueron colocadas en las calles para evitar que haya más desórdenes

Se cree seguro que comiencen las vacaciones parlamentarias el primero de octubre, dependiendo la disolución o no del Congreso de los acontecimientos que sucedan hasta entonces

MADRID, septiembre 11.—AP.—Considerables desórdenes han ocurrido hoy en la Puerta del Sol, que es el centro de Madrid, como consecuencia de la probabilidad de que se forme el gobierno de Lerroux. La primera demostración contraria fué un numeroso grupo de comunistas que gritaron protestando contra Lerroux y desfilaron con sus banderas rojas. La Guardia de Asalto los dispersó finalmente resultando probablemente varios lesionados. Inmediatamente después varios centenares de jóvenes socialistas y comunistas arengaron a la multitud y marcharon por la calle de Alcalá llevando banderas rojas y estandartes con inscripciones atacando al gobierno de Lerroux.

Entre los manifestantes había algunas mujeres. La guardia de asalto tuvo que llamar refuerzos para dispersar a los manifestantes, resultando una docena de heridos y veinticinco detenidos.

Patrullas especiales de guardias se han establecido en los principales lugares de la ciudad para evitar nuevas demostraciones.

Sábese que el Presidente Alcalá Zamora ha dado a Lerroux autorización para que haga las pequeñas alteraciones que crea necesarias a fin de obtener una coalición lo más amplia posible.

Practicamente se considera segura que comiencen las vacaciones parlamentarias el día 1 de octubre, y los acontecimientos que ocurran hasta entonces determinarán si debe disolverse el Congreso. En vista de los ligeros desórdenes ocurridos en Madrid se han adoptado precauciones en todo el resto de España, pero solamente los elementos jóvenes han intervenido en estos sucesos y no se temen consecuencias de importancia.

EL CONFERENCIANTE SEÑOR ZAS MURIAS

En el vapor español que saldrá de Méjico, puerto Veracruz, llegará a la Habana, el conferencista español señor Sás Murias, que regresa de la república azteca, después de haber hecho una labor cultural, pronunciando varias conferencias y desarrollando temas muy de actualidad que le valieron aplausos y prestigios de los sectores intelectuales de la misma república.

El señor Sás Muria, si la escala que hace el buque en el puerto de la Habana, le deja tiempo suficiente para hacerlo, pronunciará una conferencia en el centro regional que lo crea más conveniente.

DESDE ESPAÑA

RECORDANDOLA

Por M. V. de Cabal

Se nos acaba de morir Rosario Pino... La inmensa actriz ha dicho su parlamento final, parlamento que no habrán escuchado los espectadores de la tierra, ni siquiera su fiel e incomparable Paca, pero que nosotros sabemos cuán breve, cuán breve, cuán fervoroso, cuán dramático ha sido:

—¡Virgen de los Desamparados, mírame!

Por encima de todas sus ambiciones de gloria, de todas sus inquietudes artísticas, de todas sus pasiones mundanales, alzaba Rosario Pino esta adoración a la gran Señora de los valencianos. ¿Por qué siendo andaluza y habiendo en su región maravillosa tantas Vírgenes? Ni ella misma se explicaba esta predilección; nosotros la comprendimos harto bien hace apenas siete años, en los que la portentosa «Concha la limpia» vivió a nuestro lado, uno de esos capítulos amargos y difíciles, una de esas tiradas de días peligrosos para el espíritu que imagina exhaustas sus pobres energías y se asoma entre heroico y escéptico el cráter insondable de la muerte.

Escribíamos entonces en «Región», de Oviedo:

—Señor Cabal—llamó alguien desde la cabina a mi marido—, preguntan al teléfono por usted.

—Hombre, Villagómez!

—.....

—Qué barbaridad! Es increíble!

—.....

—No hay que desesperar de ningún modo. Dígale usted a Rosario que tenga ánimos, que aguarde sólo dos horas...

Vino Cabal a repetirme el diálogo; Rosario Pino, que estaba acongojada porque habían hecho dos temporadas desastrosas, sin dinero y con una compañía a la que no podía disolver mientras no le abonara sueldos y viajes... Tan abatida está, había dicho Villagómez, que tememos seriamente por su vida.

Tres días después debutaba la discípula de María Tubau y compañera insigne de María Guerrero, en el teatro Campoamor. Frisaba ya en los cincuenta y seis años y era todavía la bella mujer de abismáticas fulgentes pupilas, de blandas líneas juveniles, de cariciosa, transparente voz. El corazón nobilísimo de la mujer buscó nuestra amistad y poco a poco se fué apretando en confidencias y evocaciones; era la vez primera que veíamos a la genial intérprete de Galdós, de Benavente de los Quintero, era la primera vez que nos acercábamos a su arte y quedamos rendidos ante aquel pasmo de naturalidad y de sensibilidad. Cuando Rosario nos contaba que de sus tareas modistiles, muy breves y recatadas en el hogar paterno, saltó a la escena casi como por un resorte; cuando nos aseguraba que ella no se desvelaba en demasía por el estudio porque en seguida «sentía» sus personajes, la mirábamos a los ojos verdes y hondos y escuchábamos el rodar cristalino de sus charla como cosas de portento y de leyenda.

Y era que Rosario Pino nació para eso, para multiplicar su sensibilidad y derrocharla hasta el infinito entre las manos del arte, la llama gigante de su femenino corazón alimentó los millares de corazones femeninos a quienes dió vida en el teatro.

La racha negra se tornó luminosa en Oviedo; Rosario pudo pagar y despedir a sus compañeros y se quedó en Asturias con el matrimonio Molgosa-Villagómez, gran actor y recitador él y actriz fina y elegante ella. Y entonces de villa en villa fué la malagueña insigne recogiendo honores, aplausos y dinero y sintiendo cómo se apoderaba de sus ojos magníficos el encanto brujo y avasallador de esta región norteña; paseó triunfadora y esperanzada a «Concha la limpia» de oriente a occidente y cuando la deslumbraban las cumbres luminosas nos decía poniendo la verdad de un anhelo en sus palabras:

—Cómo me gustaría tener una casita en Asturias! Ay, si mi Virgen de los Desamparados me ayudara aún...

Volvía a recordar a su Virgen y nos contaba la magnificencia del manto que le regaló una vez y cómo muchos que querían admirarla de cerca la iban a ver a la iglesia; ya sabían los valencianos que, mientras ella actuaba en su bellísimo suelo no dejaba de acudir un día a entablar su diálogo de amor con la celestial amiga.

Más tarde, el 20 de julio de 1926, el pueblo de Burjasot correspondió a las predilecciones y esplendideces de la actriz levantando un bellísimo teatro que lleva su nombre y regalándole una preciosa medalla en la que están soberbiamente cinceladas las imágenes de un arcángel y las de la Madre de los Desamparados... Esta medalla, que de hoy más acrece su ya excelso valor descansa sobre mi corazón desde septiembre del mismo 926 en que vino a mí con estas palabras de la amiga querida e ilustre que se nos ha muerto:

—Para que Ella la proteja y la haga feliz...

Ahora que Rosario descansa entre su hábito monacal y bajo la dulcedumbre bendita de los ojos de su Virgen, es mi alma triste la que se vuelve a suplicarla:

—Repite, repite tu deseo...

Comisiones de auxilio a los damnificados

Se han constituído en varios pueblos. Se piden víveres para varias poblaciones afectadas

Activamente se viene laborando por la Comisión de Auxilios para las Víctimas del Ciclón en todo lo relacionado con el envío de víveres, ropas, calzado y medicinas, respondiendo de esta manera a los informes que dicha Comisión está recibiendo de sus delegados en los lugares devastados y que son verdaderamente demostrativos del estado de miseria que en aquellos lugares se padece.

El Coronel Silva, Presidente de dicha Comisión, con quien tuvimos el gusto de hablar en la tarde de ayer, nos dió a conocer que respondiendo al llamamiento hecho por la Comisión para las Víctimas del Ciclón, la simpática y progresista institución «Lyceum» del Vedado, integrada por las más destacados damas de nuestra sociedad, había enviado ya un contingente de ropas, zapatos y víveres con destino a las víctimas.

Igualmente nos informó el coronel Silva que la Standard Oil Company en su deseo de ayudar a la Comisión había rebajado el petroleo desinfectante de 12 centavos por galón a ocho, contribuyendo de esta manera a que se pueda adquirir más petróleo y comenzar rápidamente en los lugares afectados por el ciclón la labor de petrolización. Tiene la Comisión la oferta de la Sinclair Oil Company de dar una cantidad determinada de gasolina, y que la cual de un momento pondrá a la disposición de los comisionados.

Igualmente acusan los informes de los delegados en la provincia de Santa Clara haberse constituído los Comités de Auxilio en las siguientes poblaciones: Isabela de Sagua, Corralillo, Rancho Veloz, Quemado de Güines, Cagaguas y Viana. Un telegrama de Sagua al Coronel Silva expone de una manera gráfica la verdadera necesidad del pueblo. Dicho telegrama dice: «Apuren víveres. Situación crítica».

Durante las últimas horas la Comisión ha procedido al envío de víveres en grandes cantidades para las siguientes poblaciones: Caibarién, Encrucijada, Rodrigo, Sagua la Grande, Quemado de Güines, Rancho Veloz, Corralillo, Chucho Guerrero, Itabo Martí Máximo Gómez Cárdenas y Matanzas.

Una labor meritoria viene desenvolviendo en favor de los damnificados del ciclón el Comité de Damas de la Cruz Roja, al trabajar activamente en las instituciones bancarias, hoteles y otros grandes centros comerciales para que se acuda en socorro de las víctimas. Esta comisión hoy rendirá un informe reportando los distintos donativos recibidos.

DIRECTORIO ESTUDIANTIL UNIVERSITARIO DE GUINES

Quedó oficial y definitivamente reconocido el D. E. U. de Güines, cuyos miembros son: Srtas. Estefanía Antuña, Ada Taracido, Gloria Fresno, y los señores Armando Martínez, Emilio Trujillo, Isaías Fernández, Juan A. Larios, Abelardo Garcés y Huberto Valdivia.

Quedó constituído dicho Directorio en el día de ayer y en la villa de Güines en la asamblea de estudiantes universitarios que para tal efecto se celebró y de acuerdo con los deseos y órdenes del Directorio Estudiantil Universitario Central o de la Habana que confiara al señor Huberto Valdivia, Delegado por el tercer curso de Filosofía y Letras ante este Directorio para que se organizaran en Directorios Universitarios, Institutos de Segunda Enseñanza, Escuelas Normales, y después formasen una Asociación de Estudiantes de Güines.

Acordóse ratificar y acatar las órdenes del D. E. U.

LOS CONSTRUCTORES CIVILES SE REUNEN

Se cita por este medio a los Constructores Civiles, graduados de la Escuela de Artes y Oficios, para la junta que tendrá efecto el miércoles día 13, a las ocho y media, en el local de la Escuela.

LOS ARTISTAS CUBANOS PIDEN AL MUNDO APOYO CONTRA LA INTERVENCION

Cumpliendo resolución de la asamblea de artistas cubanos ,pintores, escultores y dibujantes, celebrada en la tarde del sábado último, en la noche del domingo fueron remitidos los cables acordados a las repúblicas iberoamericanas, a España y Estados Unidos, cuyo texto, igual para todas, fué el siguiente:

«República consolidada sobre base Revolución. Punto: Todos los artistas de Cuba protestamos posible Intervención. Punto. Solicitamos apoyo moral. —ASAMBLEA».

El importe total de estos cables se cubrió en pocas horas por cuestación inmediata entre los propios artistas, y se remitieron a cada una de las capitales de las naciones siguientes:

Buenos Aires, Argentina; La Paz, Bolivia; Río Janeiro, Brasil; Bogotá, Colombia; San José, Costa Rica; Santiago de Chile, Chile; Port au Prince, Haití; Tegucigalpa, Honduras; Quito, Ecuador; Madrid, España; Washington, Estados Unidos; México, México; Managua, Nicaragua; Panamá, Panamá; Asunción, Paraguay; Lima, Perú; Salvador, San Salvador; Montevideo, Uruguay.

LOS PASAJEROS DEL MORRO CASTLE, NO PROTESTAN DEL REGISTRO QUE SE EFECTUO

Septiembre 8, 1933.

Señor Director del DIARIO DE LA MARINA.

Habana.

Señor:

Los que suscribimos, pasajeros cubanos del «Morro Castle», queremos hacer público por su leído periódico, que no hemos autorizado protesta alguna contra los actos realizados por el Ejército y la Marina y elementos directores a la salida de ese puerto en la tarde del 6 del corriente, para la busca y captura de ciertos individuos que se estiman responsables de hechos criminosos cometidos en la época del Presidente Machado; puesto que, por el contrario, nunca nos sentimos en peligro de ninguna clase, ya que dichos actos se llevaron a cabo con toda corrección y hasta con exquisita cortesía, al excusarse el que fungía de jefe de la pesquisa por las insignificantes molestias que con ellas pudo habernos causado.

Gracias anticipadas, de s. s. s.

Doctor Francisco Dellundé; Eduardo Lay; Alberto Caballero; M. Asumera; A. de Sosa; Rogelio Estrada Jr.; Enrique Barradat Jr.; Amalia A. Lombard; Luisa Martínez; Margarita Portela; Salvador La Rosa Jr.; A. Chabau.

EL HERMANO DE MELLA ACLARA QUE NO HACE COLECTA DE DINERO

Habana, 11 de Septiembre de 1933.

Sr. Director de DIARIO DE LA MARINA.—Ciudad.

Señor:

Habiéndome manifestado varios amigos, que unos cuantos «vivos» andan recogiendo dinero a nombre del compañero Alberto Saumell y mío alegando que es para traer a esta ciudad los restos de mi hermano Julio Antonio Mella, mucho le agradeceré publique en su periódico que pueden entregar a la policía y acusar de estafa a cualquier persona que a mi nombre solicite cantidad alguna, pues cuando yo necesito dinero tengo el valor suficiente de solicitarlo personalmente.

Le anticipo las gracias y aprovecho esta oportunidad de ofrecerme de usted.

Muy respetuosamente,

Enrique MELLA.

S. c. San Francisco 196. Lawton. Habana.

Ha sido comprobada de modo absoluto la inocencia de los empleados de la "Aso. Press"

El propietario de una armería establecida en la calle de San Miguel, denuncia que un grupo de desconocidos fué a su establecimiento apoderándose de 68 armas diversas

En horas de la madrugada anterior, fueron arrestados, cuando tomaban unas copas en el café situado en Galiano y Zanja, los jóvenes José García Ruiz y Fernando Ferrer Basnuevo, empleados de la agencia cablegráfica de la Associated Press, por estimárseles complicados en la colocación de la bomba que hizo explosión en la sub-planta eléctrica de Aguila y Colón.

El arresto de dichos jóvenes se efectuó por un alistado del Ejército, debido a que el automóvil que tenían estacionado junto al café, se parecía mucho al que se dice desde donde arrojaron la máquina infernal.

García y Ferrer fueron conducidos a la Tercera Estación, donde numerosos miembros del Directorio Estudiantil y policías, practicaron diversas investigaciones, lográndose comprobar la inocencia de los detenidos, que fueron puestos a la disposición del Juez de Instrucción de la Sección Segunda, autoridad que después de instruirlos de cargos, los dejó en libertad.

LE LLEVARON LAS ARMAS

A la policía denunció Lemus Pascual del Río, propietario de la armería de San Miguel 46, que el día siete del pasado mes, se le presentaron varios individuos solicitando le facilitara las armas que poseía y como se negara a ello, penetraron violentamente y sustrajeron unas 68 armas de distintos calibres, sin que por el momento pudiera apreciar su valor.

UNA NOTA ACLARATORIA DE THE ASSOCIATED PRESS

SEPTIEMBRE 11, 1933.—Una lamentable cadena de circunstancias hizo que dos empleados de la Prensa Asociada, llamados José García y Fernando Ferrer, fotógrafo y operador de nuestros aparatos transmisores, fueran arrestados esta mañana, por haberse sospechado temporalmente que estaban complicados en el atentado terrorista efectuado en la planta eléctrica sita en la esquina de las calles Aguila y Colón.

Los señores García y Ferrer, en compañía del chauffeur Manuel Prieto, fueron detenidos en la esquina de Barcelona y Galiano poco después de la explosión, debido a que la máquina que ocupaban—alquilada por día para el servicio de reportaje de esta agencia cablegráfica—aparentemente tiene algún parecido con el automóvil misterioso del cual se dice fué arrojada la bomba.

Sin embargo, una amplia y minuciosa investigación llevada a cabo por varios miembros del Directorio Estudiantil, y autoridades policíacas y militares, ha servido para demostrar que no existe la más mínima evidencia que indique a los detenidos como cómplices en el citado atentado, y por lo tanto, éstos, después de ser interrogados en el Juzgado de Instrucción de la Sección Cuarta, fueron puestos en libertad incondicional. No se hicieron acusaciones de ningún género contra los tres detenidos, habiéndose comprobado a la entera satisfacción de todos los interesados, que eran completamente inocentes.

La Prensa Asociada desea hacer constar por este medio su agradecimiento a los periódicos habaneros por haberle brindado sus columnas para hacer una relación exacta de los hechos, y aprovecha la oportunidad para asegurar que vió con gusto la amplia e imparcial investigación que se llevó a cabo en horas de la madrugada de hoy, y que está dispuesta a hacer todo lo que esté de su parte para cooperar en cualquier otra investigación que se estime necesaria o deseable.

Es tan bien conocida la política de absoluta imparcialidad de esta organización periodística, y su entero desprendimiento de todo asunto de controversia pública, que tan sólo resta afirmar que este principio se le inculca y se le exige que lo lleven a la práctica todos los empleados de la Prensa Asociada, sean cuales fueren sus obligaciones y responsabilidades.

Firmado:

J. P. Mc Knight,
Representante en Cuba.

LAS OBRERAS DE «LA MODA AMERICANA», PROTESTAN

Las obreras del taller de »La Moda Americana», casa dedicada a la confección de sombreros y vestidos establecida en San Rafael 22 nos comunican que el dueño del establecimiento después de aceptar las bases por ellas presentadas y firmarlas, las ha lanzado a la calle con el pretexto de verse forzado a cerrar el taller por tiempo indefinido, siendo lo cierto que no hay tal cierre si no que obliga a las dependientas a realizar las labores de aquéllas.

Dichas obreras, pertenecientes al Sindicato Nacional del Ramo de la Aguja, — Confederación Nacional Obrera de Cuba,—hacen un llamamiento a las compañeras dependientas y a los compañeros sastres que trabajan en «La Moda Americana», para que se solidaricen con ellas exigiendo la entrada en el taller de las protestantes.

DOS NIÑOS MUERTOS EN EL HUNDIMIENTO DE UN HOSPITAL, EN GRANADA

GRANADA, septiembre 11. (AP).—Dos niños murieron y seis personas resultaron heridas esta noche, al desplomarse una pared de una clínica en la cual se efectuaban obras de reparación. El arquitecto que dirigía las obras y los directores de la clínica han sido detenidos.

LABOR ESTUDIANTIL EN EL PUEBLO DE BOLONDRON

Bolondrón, Septiembre 11.—DIARIO, Habana.—El Directorio Estudiantil Universitario ha constituído una conjunción patriótica antintervencionista, contando ya con más de quinientas alhesiones.—OÑA, Corresponsal.

UNA MAQUINA ARREBATADA AL CORONEL EUGENIO SILVA

En el día de ayer a la 1.30 de la tarde en la Calle 12 y 17 le fué arrebatada violentamente al chauffeur Ladislao Vidal el auto abierto «Pakard» de siete pasajeros pintado de negro, con franjas rojas en la parte superior y asientos de cuero rojo y cuyo auto tiene la chapa número 19,538, motor 187,246.

Esta máquina a disposición del Coronel Eugenio Silva, Presidente de la Comisión de Auxilios Víctimas del ciclón, está al servicio de la Cruz Roja, se ruega a todas las Autoridades su detención y remisión a las Oficinas de la Cruz Roja Cubana

Atentamente,

Enrique González Areu,
Jefe de Despacho
Secretario General Interino de la Cruz Roja Cubana

Habana, Septiembre 11 de 1933

DE ADMINISTRACION

Suplicamos a nuestros suscriptores de la ciudad de Cienfuegos que no abonen recibo alguno por suscripción que no les sea presentado por nuestro actual agente señor Diego García Trujillo, que son los auténticos.

Todo otro recibo que se presente a nombre de DIARIO DE LA MARINA o "Información" por su antiguo agente, no ha sido expedido por esta Empresa y, por lo tanto, carece en absoluto de valor.

EL DR. PIÑAR PUBLICARA LA VERDAD DE LO OCURRIDO EN EL COMBATE LOMA DEL TORO

Un señor cuya labor revolucionaria no es de nadie conocida, me refiero al señor García Pujol, y que sabe Dios por qué equivocación fué a parar a mi finca de Pinar del Río en agosto del 31, a tomar parte en el alzamiento contra el Gobierno de Machado que allí habíamos organizado el doctor Juan Rodríguez Pintado y yo, sin otros títulos de valor que el haberse tirado boca abajo, los brazos abiertos y extendidos y la boca pegada a la tierra aguantando la respiración para aparecer como muerto cuando ya cesado el fuego de los supervivientes todos por orden de la Guardia Rural estaban en pie, y que por fuerza tuvo que ser levantado y obligado a servir de sanitario para ligar los miembros a algunos que se iban en sangre, y que no conoce ni la Loma del Toro ni sus contornos, ni sabe la organización y disposición que allí habíamos convenido con el personal que de Los Palacios tenía que adherirse al movimiento, en un afán de notoriedad y gloria, publica en el pasado número de «La Semana» una reseña o diario, falso, que no es el Diario de Peraza, sino el suyo propio, y que está plagado de inexactitudes y de sospechas, contra mi reputación que está por encima de la suya, tanto en el orden personal como en el revolucionario, pues yo puedo decir que desde el mitin de Artemisa, tomé parte en todas las conspiraciones, de la Cabaña, desde la de Aguado hasta el asalto a los cuarteles, inventé el percutor de la granada de mano, mandé a fabricar mil trecientas que distribuí desde Marianao a Guanabacoa, cargué con dinamita la mayor parte de las mismas, hice el transporte de las armas y dinamita que se usó para el alzamiento de El Toro y después de ser puesto en libertad, todavía la dinamita, mechas, bombas y explosivos que tenía en mi casa de Galiano, fueron las últimas usadas en la Habana y iCego de Avila en la lucha por derrocar al tirano.

Suspéndase todo juicio hasta que en «La Semana», si el señor Carbó me lo permite, demuestre las inexactitudes en que incurren y hasta tanto se publique «La Verdad sobre El Toro», que los que tomaron parte en el mismo van a publicar con la firma de la mayoría de los supervivientes.

Dr. Marcos Piñar y Díaz.

AVISO DEL DIRECTORIO DEL INSTITUTO HABANERO

Por la presente el Directorio Estudiantil del Instituto de la Habana, dá a conocer que está de acuerdo con los Directorios de los Colegios Incorporados, estando por lo tanto de acuerdo con las asistencias a clases de los alumnos de Bachillerato.

Directorio Estudiantil del Instituto de la Habana.

En huelga los empleados del Hotel Nacional

Estiman antipatriótica la actitud asumida por los oficiales alojados en aquél

Los señores Justo de la Cruz, Vicente Grau, Juan Villar, Carlos Bosch, Manuel Manduiña, Domingo González, Bernardo Portieles, Juan Francisco del Valle, Alfredo Rubio, Arturo Corona, Henry Corona, Raúl Monzón, Mario Díaz, Adolfo Arxer, Francisco Fernández y Rafael Frazer ,empleados del Hotel Nacional, nos visitaron anoche, para en su nombre y en el de los demás compañeros de labores, hacernos las siguientes declaraciones:

«Que debido a la actitud antipatriótica demostrada por los Oficiales del Ejército Nacional, que se alojan en el establecimiento, han decidido abandonar todos los servicios de dicho Hotel, por estimar lesiva dicha actitud a los intereses de la patria»».

A LOS EX ALISTADOS DEL EJERCITO NACIONAL

Se convoca por la presente a todas las clases y soldados que hayan pertenecido al Ejército Nacional a una Asamblea Magna que se celebrará hoy, doce de los corrientes, a las ocho de la noche en el Centro de Veteranos, situado en la calle de Monserrate entre Dragones y Teniente Rey, para tomar acuerdos en relación con el momento histórico actual.

Compañeros: ¡No faltéis!
Septiembre 11 de 1933.
Por la Comisión.

Ernesto Otero,
Ex Sargento Mayor Cuartel Maestre y Comisario 6to. Distrito Columbia.
Benigno González,
Ex Sargento Mayor de Tercio de Caballería 4to. Distrito.
Nicolás Vázquez,
Ex Sargento de Primera. Estado Mayor.
Félix Robaina,
Ex Sargento de Caballería 5to. Distrito.

VARIOS BARRIOS FORMAN UN MUNICIPIO EN JARUCO

JIBACOA DEL NORTE, septiembre 11 de 1933.—Los elementos revolucionarios del pueblo de Jibacoa del Norte «Central Hershey» Santa Cruz del Norte y Boca de Jaruco, han proclamado en asamblea magna celebrada en el día de ayer la constitución del Ayuntamiento de Santa Cruz del Norte, por no estar conformes con la absurda imposición de alcalde de facto de Jaruco del señor Publio Páez, se declaran estos barrios con el derecho de independizarse y gobernar sus propios intereses de acuerdo con la voluntad general y el sentir de los diversos barrios, unidos en frente único.

Los oposicionistas de Jaruco no aceptan la imposición de un alcalde, ajeno a la ideología revolucionaria y funcionario que fué del pasado régimen, manteniéndose en una actitud contraria al movimiento renovador que anhela el pueblo, sosteniendo a todos los funcionarios «Machadistas» que hasta el último momento, se sostuvieron manifestándose en favor de la tiranía.

Constituído por el pueblo el flamante Ayuntamiento desde el 8 de los corrientes, esperan el reconocimiento por el poder central para iniciar inmediatamente su funcionamiento normal.

José A. Padilla Ceballos,
Corresponsal.

LAS OBRERAS DE THE FAIR HACEN UNA ACLARACION

Un grupo de obreras de los talleres de «The Fair» nos han remitido una comunicación manifestando que es incierto que su triunfo se debe al apoyo de la Federación Obrera de la Habana, como se publicara en un periódico de esta capital sino únicamente a la cooperación del Sindicato Nacional de Obreros del Ramo de la Aguja.

Señalan asimismo en su escrito, rogándonos que lo recalquemos, que aun después de haber sido aceptadas sus demandas, no se presentaron a trabajar hasta que no se firmaron las bases de las compañeras que trabajan como dependientas en la propia casa.

Quedan, pues, complacidas.

CC D 2016

CANZONERI Y ROSS, ESTA NOCHE, POR LA FAJA DE PESOS LIGEROS

JOHNNY MARCUM, PITCHER NOVATO, CONSIGUIO OTRA VICTORIA, PROPINANDO UNA LECHADA

TOPICOS FUTBOLISTICOS
a cargo de PETER

—Parece que está en turno la Copa «Alcalá Zamora».
—Importante asamblea en el Deportivo P. Fernández.

Días pasados estuvimos presentes durante la Asamblea de Presidentes y también mientras se celebró la reunión del Comité Directivo, que se efectuó a continuación de aquella. Fué una deferencia de los señores federativos, que mucho les agradecemos, pues no ignoramos que las reuniones de ese organismo, de acuerdo con una disposición, son secretas.

En el transcurso de ambas reuniones nos enteramos de muchas cosas. Así lo dijimos en una breve nota que escribimos cálamo currente porque otra cosa no podíamos hacer, dado lo tarde que terminaron ambas reuniones; en aquellas líneas prometíamos decir algo de todas las cosas que nos habíamos enterado. Y como lo prometido es deuda, vamos a hablar hoy de lo que consideramos más importante por el momento, de la Copa Alcalá Zamora, que se encuentra pendiente de discusión.

El presidente del Iberia, señor Manuel Vila Otero, propuso la concertación de un concurso a dos vueltas, discutiéndose ese magnífico trofeo. Proposición que hizo el popular «Fene», contando desde luego con la venia de la Juventud Asturiana y del Deportivo Centro Gallego, teams que tenían el derecho de jugar dicho trofeo. Y por lo mismo que el trofeo lo habían designado para discutírselo entre esas dos sociedades, fué por lo que el representante del Iberia, propuso también, que el Iberia, Fortuna u Olimpia, tenían que ganarlo dos veces; es decir, que cualquiera de estas tres últimas sociedades, si lo ganaban, lo pondrían nuevamente a discusión, para darle el chance de obtenerlo a Juventud o Centro Gallego.

Como se advierte, el interés del representante del Iberia, es de animar el ambiente balompédico, pues mientras no se da inicio al Campeonato, los partidos amistosos no son alicientes suficientes para llevar muchos aficionados a los estadios. Ni qué decir tenemos que aceptaron buena la idea los representantes del Fortuna y Olimpia, señores Martínez y Lleonart, respectivamente.

Al presidente del Deportivo Centro Gallego, señor Pedro Gil, no le pareció mal tampoco la idea, pero como aquella misma noche terminaba él su período presidencial en la Federación, no se comprometió a nada, hasta tanto no conocer la impresión de los demás compañeros de Directiva. Poco más o menos, dijo lo mismo el señor Lacera, representante de la Juventud Asturiana.

Y así quedaron las cosas

Posteriormente el repórter ha estado logrando saber algo más sobre la posibilidad de ese concurso, que nos parece habría de ser un éxito económico y deportivo, pero los nuevos datos obtenidos por nosotros parece que no han de permitir llegar a eso, sino simplemente a una serie de tres juegos entre la Juventud Asturiana y el Deportivo Centro Gallego.

Por cierto que cuando oímos esto último, argumentamos:

—¿Ustedes creen que les reportaría más negocio una serie de tres juegos entre ustedes que un concurso entre los cinco a dos vueltas?

El individuo se turbó por el momento y no supo contestarnos. Y tal vez presumiendo que nosotros estábamos interesados en que se hiciera de la forma, pedida por el representante del Iberia, nos contestó:

—«Bueno, eso que le he dicho, es lo que he oído decir en el club. Ahora hay que esperar lo que decida la Junta Directiva».

Y en eso estamos.

El señor Ciriaco Astorqui, presidente del Club Deportivo P. Fernández, me ruega inserte este aviso en las columnas deportivas de este periódico, convocando a la Directiva del club, a su Comité de Damas y asociados en general, para que concurran el próximo miércoles día 13 del actual, a las 9 de la noche, a la asamblea señalada para dicha fecha, y en la cual han de tratarse asuntos de la mayor importancia para el futuro desenvolvimiento de la sociedad. Dicha asamblea tendrá lugar en su local social, Baratillo número 1, altos. También asistirán a la asamblea los jugadores de su equipo de futbol.

Se invita asimismo a cuantos simpatizadores de esa sociedad desean demostrarnos su adhesión en dicho acto.

"SENADORES" Y "GIGANTES" SE ACERCAN MAS AL CAMPEONATO

Ganaron nueve de los 17 juegos que le faltan, los Senadores asegurarán su triunfo este año

NEW YORK, septiembre 11. (AP). — Los Senadores de Washington y los New York Giants, avanzaron un paso más hacia pennant-ville en sus respectivas ligas, como resultado a las derrotas o inactividad experimentadas por sus oponentes.

Los Senadores, teniendo sólo a los Yankees como contendientes, necesitan ahora sólo nueve triunfos más en los 17 desafíos que les faltan por celebrar para asegurar el éxito final. Los Yankees además, terminarán la temporada jugando dos desafíos menos que los Senadores, 152, debido a que encuentros suspendidos con los Brown y con los Atléticos, han sido cancelados.

Los Giants, ayudados por el avance que experimentaron hoy a costa de la inactividad de Piratas y Cubs, ganaron medio juego y se han colocado en posición de asegurar el triunfo, con sólo conquistar nueve victorias más.

He aquí el estado de los contendientes.

LIGA AMERICANA

	G.	P.	Ave.	Por jugar	Diferencia
Washington	91	46	.664	17	—
New York	80	54	.598	18	9½

LIGA NACIONAL

	G.	P.	Ave.	Por jugar	Diferencia
New York	83	51	.619	19	—
Chicago	77	61	.558	16	8
Pittsburgh	76	61	.555	17	8½
San Luis	76	65	.539	13	10½
Boston	72	64	.529	18	12

LOS SEIS DE LA FAMA

	J.	V.	C.	H.	Pct.
Klein, Phillies	131	525	91	198	.377
Foxx, Athletics	133	512	116	185	.361
Davis, Phillies	121	434	43	148	.341
Gehrig, Yanks.	136	537	126	179	.333
Manush, Sen.	142	604	109	200	.331
Piet, Pirates	105	360	45	117	.325

NO OLVIDE VD. QUE TOMAR
Bleno-Blenol
es curarse

Compañía Trasatlántica Española
Servicios de Vapores Correos
PROXIMAS SALIDAS

PARA NEW YORK, VIGO, CORUÑA, GIJON, SANTANDER Y BILBAO
Vapor "C. Colón". Sept. 15
" "Habana". Oct. 16
" "C. Colón". Nov. 15
" "Habana". Dic. 16
" "C. Colón". Ene. 15

PARA VERACRUZ, (México) 48 horas de viaje.
Vapor "C. Colón". Sept. 8
" "Habana". Oct. 9
" "C. Colón". Nov. 8
" "Habana". Dic. 9
" "C. Colón". Ene. 8

PARA NEW YORK, CADIZ Y BARCELONA
Vapor "C. Colón". Sept. 15
" "Magallanes". Oct. 23
Vapor "C. Colón". Nov. 15
" "Magallanes". Dic. 23
" "C. Colón". Ene. 15

PARA GUATEMALA, COSTA RICA, PANAMA, COLOMBIA, CURACAO, VENEZUELA Y LAS PALMAS, (Canarias).
Vapor "MARQUES DE COMILLAS", Octubre 9;
Vapor "MARQUES DE COMILLAS", Diciembre 9.

GARCIA & DIAZ, Ltda.,
Agentes Generales
— HABANA. —
Palacio de la Lonja. Teléfonos M-6911 y M-6912.

CREE BILL TERRY QUE LOS TRIUNFOS DE LA LIGA AMERICANA EN LA SERIE MUNDIAL SE DEBEN GRANDEMENTE A LA BOLA QUE SE USA

La pelota de la Liga Americana protege mucho a los bateadores de ese Circuito. En el clásico siempre tienen ventaja. Terry considera a Kuhel, pero cree que Critz supera a Myer

DRESEN ES UNA BUENA AYUDA

(Por DOMINO)

En víspera de enfrentarse con los Senadores en la serie mundial de base ball, en la que parecen estar perfectamente incluidos habida cuenta la ventaja que poseen sobre sus rivales más cercanos, Memphis Bill Terry, manager de los Gigantes, ha sido interrogado por los comentaristas americanos que siguen de cerca las actividades de su novena, y el noble manager ha respondido gentilmente, sin atreverse, desde luego, a profundizar en un tema en el que aún no está definitivamente envuelto.

¿Perjudica la diferencia que existe entre las pelotas que usan las dos Grandes Ligas de baseball?» —ha sido la primera pregunta que han hecho a Terry. Y el joven piloto ha contestado:

«No hay duda de que existe enorme diferencia. La bola de la Liga Nacional es demasiado muerta y la de la Americana demasiado viva».

«Es hora ya de que los magnates se pongan de acuerdo para adoptar una medida exacta para las dos ligas. Tal como están las cosas actualmente, la Americana tiene siempre ventaja sobre la Nacional, y de ahí que sus triunfos sean recuentes en los juegos de la serie mundial. Al jugarse con diferente tipo de bola en ambas ligas, los batting averages son distintos y los records de pitching también. Y los miembros de la Liga Americana, por trabajar con una bola más viva, tienen siempre ventaja en su favor.»

«Puede que la bola muerta haya ayudado a los Gigantes este año. Y también puede que no, porque tenemos algunos sluggers en nuestro team, y posiblemente hubiésemos alcanzado más jonrones de haber bateado a una bola más viva.»

«De que hay diferencia entre las dos bolas no cabe duda», dice Terry. Y después, recordando su experiencia en el juego de estrellas del seis de julio pasado, dice: «Nadie sabe la sensación que experimenté la primera vez que fildeé un batazo con bola de la Liga Americana. Me pareció un latigazo y por poco me toca la cara.»

¿Qué opinión tienen los Gigantes sobre el Washington? —he aquí otra pregunta que se le ha hecho a Bill Terry, obteniéndose la siguiente respuesta:

«Los Senadores parecen contar con un gran club, de mucho balance, y un manager batallador en Cronin. Pero, es opinión nuestra que nuestros pitchers podrán detener a sus mejores sluggers.»

«Es muy temprano para discutir la situación de los dos clubs en la serie, pero, por ahora entendemos que podremos superarlos apoyados en nuestro cuerpo de pitchers.»

«Buddy Myer parece un gran jugador. Por lo menos, es mejor de lo que me imaginaba, pero creo que Critz le supera bastante a la defensiva. Hughey es actualmente el mejor de su posición en las dos ligas y parece estar jugando este año mejor que cuando vestía el uniforme de los Reds.»

En lo que se relaciona a Joe Kuhel, primera base de los Senadores, Terry ha dicho:

«Ese muchacho es una maravilla. Cubre graciosamente su field y es más rápido de lo que muchos se figuran.»

«La serie será interesantísima si ambos teams vamos definitivamente a ella.»

Terry, según los comentaristas americanos, espera ver a Carl Hubbell y Earl Whitehill en el primer choque de la serie. Y cree igualmente que su famoso zurdo podrá superar a la estrella de los Senadores, que ha experimentado este año una hermosa temporada.

Los Gigantes esperan ver a Whitehill en el primer game, segundo de Alvin Crowder, Walter Stewart y Monte Weaver.

Suponiendo que los Gigantes sean definitivamente los representantes de la vieja Liga en el clásico, Terry iniciará la serie mundial con Travis Jackson en la tercera esquina del infield. Memphis Bill Terry se ha telefoneado con Johnny Vergez en los últimos días, y ha recibido de éste la buena noticia de que está mejorando grandemente en el hospital de Boston, pero, evitando posibles males no quiere contar con él para nada prefiere depender exclusivamente del veterano Jackson, cuyas piernas no le han molestado hasta ahora en lo más mínimo.

Terry tiene, además, en sus reservas a ««chiquitico»» Dressen, cuya experiencia de hace años en el Big Show, le puede permitir el lujo de figurar regularmente en el clásico.

Dressen tiene actualmente 35 años, pero últimamente bateaba por un average de 350 en el Nashville, donde fungía como director, y mantenía un fielding eficiente.

Cuando Dressen estuvo en las Mayores hacía algo que le ayudaba a figurar a la cabeza de todos los third-baseman del Big Show. Charley era el mejor de todos atrapando «bunts» (vulgo, planchitas) y con ello lograba anular muchos intentos de sacrifices de sus rivales. Si mantiene todavía parte de esa escuela, su presencia será de suma utilidad a los New Yorkers, aun cuando las piernas de Jackson le permitan mantenerse diariamente en el line-up.

EN EL NOVENO EL CLEVELAND SALVO LOS NUEVE CEROS

Monte Weaver dominó hasta ese momento a los Indios, sin permitirles anotar

WASHINGTON, Sept. 11. (AP).—Profesor Monte Weaver, que sabe algo más que matemáticas, dejó hoy a los Indios del Cleveland en ocho hits completamente aislados para proporcionar a los Senadores de Washington una fácil victoria de 5 por 1, que eleva su ventaja sobre los Yankees a nueve juegos y medio.

Weaver tuvo a los Indios en un hilo hasta el noveno inning, en el que un single de Dick Porter, con el infielder Burnett en las bases abrió las puertas del home a las huestes de Walter Johnson.

Los Nats batearon nueve a Harder y Hudlin y los ligaron desde temprano para hace bien seguro el triunfo. Goslin, Manush y Schulte fueron los líders del ataque.

CLEVELAND

	V.	C.	H.	O.	A.	E.
Porter, rf	5	0	1	4	0	0
Knickerbocker, ss	4	0	3	0	3	0
Cissell, ss	1	0	0	0	0	0
Averill, cf	4	0	0	1	0	0
Trosky, 1b	3	0	0	4	1	0
Hale, 2b	3	0	1	7	1	1
Ferrell, lf	4	0	0	4	0	0
Kamm, 3b	2	0	0	0	0	0
Burnett, 3b	2	1	1	1	1	0
Spencer, c	3	0	1	2	2	0
Harder, p	2	0	1	0	1	0
Hudlin, p	0	0	0	1	0	0
Boss, (1)	1	0	0	0	0	0
Galatzer, (2)	1	0	0	0	0	0
Totales	35	1	8	24	9	1

(1) Bateó por Harder en el 7o.
(2) Bateó por Hudlin en el 9o.

WASHINGTON

	V.	C.	H.	O.	A.	E.
Myer, 2b	3	0	0	3	1	0
Goslin, rf	4	3	3	1	0	0
Manush, lf	4	2	2	2	0	0
Cronin, ss	3	0	1	0	4	0
Schulte, cf	4	0	2	4	0	0
Kuhel, 1b	3	0	0	11	0	0
Bluege, 3b	4	0	0	0	3	0
Sewell, c	3	0	0	5	0	0
Weaver, p	3	0	1	1	0	0
Totales	31	5	9	27	8	0

Anotación por entradas:

Cleveland	000 000 001—1
Washington	102 000 02x—5

Sumario:

Empujadores: Schulte 2; Manush; Cronin; Porter. Two base hits: Schulte; Manush. Three base hits: Manush. Double plays: Burnett a Trosky. Quedados en bases: Cleveland 9; Washington 8. Bases por bolas: Harder 2; Hudlin 1; Weaver 2. Struck out: Harder 2; Weaver 4. Hits: Harder 6 en 6 innings. Hudlin 3 en 2. Wild pitches: Hudlin. Pitcher perdedor: Harder. Umpires: Geisel y Moriarty. Tiempo: 1.58.

EDDIE BRANT DEJO EN SEIS HITS AL SAN LUIS PROPINANDOLE LECHADA

SAN LUIS, Sept. 11. (AP).—Eddie mantuvo hoy a los Cardenales de Brandt, de los Braves de Boston, San Luis en seis hits bien despedigados y les propinó una espesa lechada en el último juego de la serie, para ganar 3 x 0.

Frank Frisch utilizó dos pitchers tratando de contener a los Braves, pero los muchachos de McKechnnie se mostraron grandemente efectivos en los momentos oportunos. Willy Berger fué nuevamente el líder del ataque por el team con un oportuno hit.

La anotación por entradas:

				C	H	E
Boston	200	100	000	3	10	0
San Luis	000	000	000	0	0	0

Baterías: Walter, Haines y Wilson; Brandt y Spohrer.

LA GRAN FLOTA BLANCA

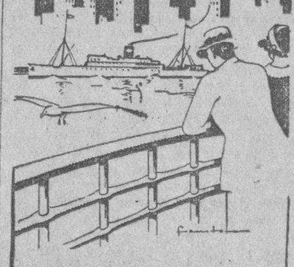

Reserve ahora su camarote en el nuevo turbo-eléctrico «QUIRIGUA»
que sale para New York Jueves 14 de Septiembre a las 7 p.m.
Haga del trabajo un placer. ¿Viaje de negocios a New York? Hágalo en los nuevos y lujosos buques turbo-eléctricos «Quirigua», «Veragua» y «Peten» que ofrecen un servicio semanal New York-Habana y viceversa.
Sus amplios camarotes permiten más espacio y comodidades para los pasajeros que cualquier otro buque de la ruta regular New York-Habana. Superior cocina justamente famosa. Las comidas y camarotes comprendidos en todos los precios de pasaje.
Pasaje a New York .. $ 75.00
Ida y vuelta 110.00
UNITED FRUIT COMPANY
Oficina General: Muelle de Santa Clara. Teléfono M-8375
Oficina de Pasajes: Prado 110-A. Teléfono M-8263.

SERA EL JUEVES LA FIESTA DE LA ASS. CRISTIANA

Se ha combinado un bonito programa para las justas de entrega de premios novicios

Se efectuará definitivamente el jueves, en la piscina de la Asociación Cristiana de Jóvenes, la fiesta de natación y diving que ha organizado el joven coach de esa decana entidad, Perico Miranda, con motivo de la entrega de los premios ganados en las últimas justas de novicios. En esta fiesta se brindará a los fans un bonito programa de competencia donde aparecen incluidos los mejores nadadores que tiene actualmente la Guay. Además, tres estrellas nacionales, José Castillo, diver; Oscar Martínez Conill, breaststroker y Luis Alcibar, crawler, aparecerán en distintas exhibiciones de interés que han de gustar, con toda seguridad, a los muchachos.

La condicional de gratis que tiene la entrada, y el hecho de que en las pruebas se ofrezcan eventos de interés, garantizan desde ahora un lleno completo en esta última fiesta del año, en la piscina Cristiana.

Véase el programa:

COMPETENCIAS DE NATACION INTER-SOCIOS

RELEVO MEDLEY DE 120 Yds
Team de M. Pérez: M. Barrios: A. López M. Pérez.
Team de C. López: M. López; J. Ealo; J. Bilbao.

360 Yds. Libre Estilo
E. Bueno; Tony Cernuda; J. Valverde; A. Martínez.

40 Yds. Libre (Exhibición)
Luis Alcibar del Círculo Militar.

60 Yds. Medley Swin
R. Betancourt; E. Díaz; C. López; R. Prego.

40 Yds. Libre.
M. Pérez; F. Bassart; J. Bilbao; J. Cortiñas.

300 Yds. Medley Swun (Exhibición)
O. Martínez Conill del Círculo Militar.

100 Yds. de Pecho
A. López; J. García; J. Ealo. J. Santana.

DIVING DE TRAMPOLIN DE 1 METRO
E. Betancourt; J. Rodríguez.

180 Yds. Libre
R. Arazona; T. Cernuda; J. Valverde; A. Martínez.

100 Yds. Libre (Exhibición)
Luis Alcibar del Círculo Militar.

60 Yds. de Espada
M. Barrios; R. Betancourt; M. López; R. Prego.

80 Yds. Libre
M. Pérez; E. Bueno; J. Bilbao; C. López.

DIVING DE 3 METROS (Exhibición)
José Castillo del Círculo Militar.

RELEVO LIBRE DE 320 Yds. (4x80)
Elio Bueno, Fernando Bassart, R. Arazoza, Mario Pérez, Carlos López, José A. Cortiñas, Juan Bilbao, Jorge Valverde.

LLOYD NORTE ALEMAN
Próximas salidas para
CANARIAS, VIGO, CORUÑA, GIJON, SANTANDER,
SOUTHAMPTON, BOULOGNE Y BREMEN
Vapor "SIERRA VENTANA" SEPTIEMBRE 15
Compañía Naviera
Lloyd Norte Alemán SA.
Agencia General Para Cuba
CAMARA Obispo 38 A-3455
TERCERA Acosta 4 M-8066
FLETES Oficios 18 M-8082
LLOYD NORTE ALEMAN

MARCUM PROPINO UNA LECHADA AL TEAM DE CHICAGO

Y esta es su segunda de la temporada. El primer match lo ganó Lefty Grove

FILADELFIA, septiembre 11. (AP) —Johnny Marcum, el nuevo pitcher derecho que sacó Connie Mack de la Asociación Americana, se apuntó hoy su segunda lechada consecutiva, en su segunda salida como big leaguer, al derrotar a los Chicago White con score de 8 por cero en el segundo game del doble header.

Un home run de Eric Mc Nair y el hitting de Higgins, Williams y Cramer fueron las notas más salientes del éxito obtenido por los A-s en el segundo game, después que Lefty Grove, pitcheando brillantemente, ganó el primero con score de 5 por 3.

Con este triunfo, incidentalmente, Grove alcanzó su vigésima primera victoria del año.

(PRIMER JUEGO)

CHICAGO

	V.	C.	H.	O.	A.	E.
Swanson, rf.	3	0	0	3	0	0
Haas, cf.	4	1	1	3	0	0
Dykes, 3b.	4	1	1	2	2	0
Simmons, lf.	4	0	1	3	0	0
Appling, ss.	3	1	2	0	3	1
Kress, 1b.	4	0	1	8	0	0
Hayes, 2b.	3	0	1	2	2	0
Berry, c.	3	0	2	3	0	0
Lyons, p.	3	0	0	0	1	0
Fonseca, x	1	0	0	0	0	0
TOTALES	32	3	9	24	8	1

X bateó por Lyons en el 9o

FILADELFIA

	V.	C.	H.	O.	A.	E.
Bishop, 2b.	4	1	3	1	5	0
Cramer, cf.	4	0	0	4	0	0
Cochrane, c.	3	0	1	5	1	0
Foxx, 1b.	4	0	0	11	0	0
McNair, ss.	4	1	1	2	5	0
Johnson, lf.	4	1	1	0	0	0
Higgins, 3b.	3	1	0	1	1	0
Finney, rf.	3	1	1	3	0	0
Grove, p.	3	0	0	0	1	0
TOTALES	32	5	7	27	13	0

ANOTACION POR ENTRADAS

Chicago	300 000 000—3
Filadelfia	003 200 00x—5

SUMARIO

Empujadores: Appling, Kress, 2, Bishop 2, Cochrane, Finney, Higgins. Two base hits: Bishop 2; Kress. Doble plays: Cochrane a Foxx; Bishop a McNair a Foxx 2; Grove a Higgins a Foxx. Quedados en bases: Chicago 6; Filadelfia 4. Bases por bolas: Lyons 1; Grove 4. Struck outs: Lyons 1; Grove 3. Umpires McGowan y Summers. Tiempo 1 hora y 28 minutos.

SEGUNDO JUEGO

CHICAGO

	V.	C.	H.	O.	A.	E.
Swanson rf.	3	0	2	1	0	0
Haas cf.	4	0	0	3	1	0
Dykes 3b.	4	0	2	0	3	0
Simmons lf.	3	0	0	2	0	0
Appling ss.	3	0	1	3	4	1
Kress 1b.	4	0	0	6	0	0
Hayes 2b.	4	0	0	4	3	0
Berry c.	3	0	0	5	0	0
Heving p.	2	0	0	0	0	0
Sullivan x.	1	0	0	0	0	0
Gaston p.	0	0	0	0	0	0
Totales.	31	0	5	24	11	1

x Bateó por Heving en el 8o.

FILADELFIA

	V.	C.	H.	O.	A	E.
Williams, 2b.	4	0	3	2	1	0
Cramer, cf.	5	2	2	3	0	1
Cochrane, c.	4	0	2	4	0	0
Foxx, 1b.	4	1	1	8	2	0
McNair, ss.	4	1	1	1	3	1
Johnson, lf.	4	1	1	2	0	0
Higgins, 3b.	4	2	3	1	1	0
Finney, rf.	4	0	1	4	0	0
Marcum, p.	2	1	0	2	2	0
TOTALES:	35	8	14	27	9	2

Chicago	000 000 00[illegible]—0
Filadelfia	100 041 0[illegible]x—8

Empujadores: Foxx 2, Cochrane, McNair 2, Finney, Higgins, Williams. Two base hits: Higgins 2; Williams. Home runs: McNair. Bases robadas: Cramer. Doble plays: Appling, Hayes a Kress; Williams a Foxx; Higgins a Foxx; Hayes a Appling a Kress; Appling a Kress. Quedados en bases: Chicago 7; Filadelfia 7. Bases por bolas: Heving 3; Gaston 1; Marcum 3. Struck outs: Heving 4; Marcum 3. Hits a Heving 10 en 7 innings; a Marcum 4 en 1. Balk: Marcum. Pitcher derrotado: Heving.—

El Stadium de la Universidad fué siempre el terreno más popular de nuestros amateurs para el baseball. En basket, en cambio, el público siempre ha preferido el Vedado Tennis. Si la Universidad vuelve a sus labores en octubre, la Comisión Atlética entrará en inmediata función.

Tennis ha presentado en un terreno lo formaron Trelles, Buffalo Estévez, Guabela, Alxalá, Azcárate y Machado. Preferimos a Octavio Machado sobre Guabela en habilidad general. Aviles fué un center eficiente, pero nos quedaríamos con Martínez Connill de hacerse una selección.

Tony Canzoneri tratará esta noche de reconquistar la faja que le fué quitada recientemente por B. Roos

La pelea revancha, a quince rounds, tendrá lugar esta noche en el ring que se ha levantado en el diamante de Polo Grounds, en N. Y. Mara, el promotor, espera una casa de $150,000

NEW YORK, Septiembre 11.—(A. P.) Perfectamente preparados después de un esmerado training de tres semanas, Barny Ross y Tony Canzoneri, decidieron descansar hoy para esperar tranquila o nerviosamente el arribo del día que tienen señalado para su gran combate a 15 rounds, con los terrenos de pelota de los New York Gigantes como escenario y la faja mundial de los pesos ligeros como «goal». El match, que se ofrece bajo la tutela del promotor Tin Mara, representará unos cuantos miles de pesos y se efectuará mañana por la noche.

Excitado, ya que no presencia un match de campeonato entre pesos completos desde que Law Tendler falló por segunda vez ante Benny Leonard hace diez años, el público de New York comentaba hoy todos los pormenores del combate y parecía dispuesto a invadir mañana, desde bien temprano, los mejores asientos de Polo Grounds para dar a los promotores una entrada de más de 100.000 pesos.

La venta de tickets no pasa ahora de 50.000 pesos, pero Mara cree que el total pasará de 150.000 pesos si hace buen tiempo. La concurrencia, según sus cálculos, debe pasar de 40.000 fanáticos.

Aunque los expertos parecían ligeramente inclinados hacia Ross, campeón de 22 años que defiende su corona, los apostadores siguen considerando la pelea una cuestión de cara o cruz. Y mientras tanto, los dos boxeadores se muestran confiados, seguros de que han de ofrecer un interesante espectáculo. Ambos terminaron ayer su entrenamiento, y, según los mismos expertos, están en magníficas condiciones para el bout. Ross está pesando 134 libras y media y subirá al ring probablemente con media libra menos del límite y Canzoneri cree que podrá hacer una libra menos. El peso oficial tendrá lugar mañana a la una en la Comisión de Boxeo de New York.

Para Ross, el bout significará su quincuagésma aparición en el ring como boxer profesional, y peleará 15 rounds por primera vez con un oponente avezado, hábil y muy veloz, que tiene, además, fama de ganar todos sus encuentros de revancha, pero esto no le resta confianza.

«Estoy listo para Tony»», dice Ross. «Empezaré pegándole con todo lo que tengo desde el primer round y Tony tendrá que mantenerse a toda velocidad durante el encuentro si no quiere verse en el ««floor»» antes de tiempo. El número de rounds no debe hacerme daño. Soy joven y con 22 años y con buena preparación se pueden boxear cientos de rounds»».

Canzoner no quiso hablar hoy, pero todavía pensa que fué víctima de una mala decisión en la anterior pelea que ambos sostuvieron en Chicago y cree que podrá recuperar el título fácilmente.

Ross llegó hoy a New York desde su campamento de Lake Swananoa. Y Canzoneri soldrá de su campo mañana, viniendo a New York en automóvil.

El italiano está tan seguro de su triunfo que ha apostado 3.000 pesos a su triunfo.

El match no será trasmitido por radio.

HANS BERGER MANTIENE SU JUEGO SENSACIONAL EN LA GRAN JUSTA DE HAND BALL

Hans Berger sigue triunfando en el campeonato local de hand ball de la Asociación Cristiana de Jóvenes. Ayer se apuntó un éxito grande sobre Augusto Anca, dejándolo en 19 tantos después de jugarle brillantemente a la ofensiva y defensiva. Anca se defendió tanto como punto, pero los cheers de Juanito no fueron suficientes para alentarle y tuvo que contentarse con la derrota, mientras Hans agregaba un eslabón más a la cadena de triunfos que está acumulando en el campeonato.

Otro match interesante fué el de Javier Ruisánchez y Cesáreo González, en el que el último se vió con la soga al cuello hasta el final, teniendo necesidad de un rally espectacular para derrotar al sonriente Ruisánchez.

En los otros partidos celebrados, Gabriel Fournier dejó en 26 tantos a Nogueira, Digon limitó el ataque del Doctor Metzger a 25 tantos y Machado y Rentería suspendieron para hoy.

En segunda Pinochet, Alemany y González ganaron por default y en tercera Carlos López (Molanfy) dejó en 26 tantos a Arazosa para eliminar un fuerte obstáculo, Núñez dominó a Juanito Olano y Ruano ganó por default.

JUEGOS PARA HOY

En los partidos anunciados para hoy, Rafael Fernández se enfrentará con Florin, Curbelo con Fariñas, Alfonso con Bustamante, Ruisánchez con Berge, Pinochet con Cesáreo González, Soliños con Humberto Machado, Ruano con Alejandro Ferro Villaverde con Taboada (hermoso partido, éste) y Fritz Appel con Arrias.

ENTRE CAZADORES

—El entierro de Tellaeche.
—Una manifestación de duelo.

Una verdadera manifestación de duelo constituyó el acto de llevar a su última morada los restos del que en vida se llamó Casimiro Tellaeche, persona que fué siempre bien estimada en el alto comercio habanero y miembro distinguido en el Club de Cazadores del Cerro.

Al entierro del «Tigrillo»—que era así como le decíamos sus más íntimos amigos en el Club lucerista—concurrió una buena representación del comercio, la banca y la industria, y una crecida representación de la sociedad cinegética, en donde tanto se quería al extinto. Entre las personas de esta institución deportiva recordamos al famoso tirador don Juan Federico Centellas, al presidente, Garcilaso Rey, doctor Manuel Porto Castañeda, su hermano Miguel y el hijo del primero, «Tony», quien no se cansaba de decirnos que le parecía imposible creer que «Casi» desapareciera, así, tan vertiginosamente, del mundo de los vivos. El pequeño gran tirador, que empieza a vivir ahora, no se da cuenta que así es la vida, y que a esos dolores tan bruscos tenemos que acostumbrarnos. También recordamos haber visto a don Joaquín Rodríguez, Vicente Bayón, Lebranc, Copado padre e hijo, doctor Oscar Ochotorena, Rodrigo Díaz, Germán Muñiz, Guerra y otros muchos que nuestra frágil memoria no recuerda en estos momentos que trazamos estas líneas, y en que aun resuenan en nuestros oídos los golpes de la cal y de la arena al caer sobre la caja que guardaba los restos del buen y querido amigo.

Con el corazón adolorido, todos dejamos en el fastuoso panteón de la sociedad vasconavarra, y por entre los cipreses tristes del cementerio de Colón, los doctores Ochotorena y Porto nos contaban anécdotas del desaparecido, y por las cuales nos daban a entender la bondad y la hombría de bien que eran las cualidades más sobresalientes del miembro del Club de Cazadores del Cerro que había desaparecido para siempre.

Tiempo ha de pasar para que los amigos que lo vieron morir, olviden las escenas tan patéticas que se sucedieron en la Casa Club donde vivió sus últimas horas don Casimiro Tellaeche y Zulueta.

Paz a sus restos y resignación cristiana para sus familiares.

PETER.

Empresa Naviera de Cuba
Apartado No. 2490, Dirección telegráfica: EMPRENAVE
Claves en uso: A. B. C. 4a. y 5a.
Edición Western Unión Walkims and Apedix
SAN PEDRO No. 6.—HABANA
TELEFONOS: A 6276. Pasajes y Fletes: A-5815. Información general: A-4780 Departamento de Tráfico: A-3963. Almacén.
A-5034: Segundo Espigón de Paula: M-2680: Tercer Espigón de Paula.
NOTA.—Las escalas de Port Au-Prince, Aux Cayes (Haiti) San Pedro de Macoris R. D. Aguadilla Mayaguez y Ponce P. R. Kingston, (Jamaica), son eventuales, esto es, se harán cuando el pasaje o la carga lo amerite
VAPORES EN SERVICIO: Cuba, Baracoa, Cienfuegos, Eusebio Coterillo, Gibara, Guantánamo, Habana, Joaquín Godoy, Julián Alonso, La Fe, Las Villas, Manzanillo Rápido, Santiago de Cuba y Camagüey.
PUERTOS DE ESCALA: COSTA NORTE. — Puerto Tarafa Nuevitas, Manatí, (Victoria de las Tunas), Puerto Padre, (Chaparra) Gibara, (Holguín), (Velasco Bocas), Vita, Baneo Nipe, Mayarí, Antilla Preston, Sagua de Tánamo (Cayo Mambí), Baracoa, Guantánamo, (Boquerón y El Deseo) y Santiago de Cuba.
COSTA SUR.—Cienfuegos, Casilda, Tunas de Zaza, Santa Cruz del Sur, Manopla, Guayabal, Manzanillo, Campechuela, Media Luna, Niquero, Ensenada de Mora y Santiago de Cuba.
COSTA NORTE de VUELTA ABAJO.—Bahía Honda. Río Bermejos, Puerto Esperanza, Santa Lucía, (Minas de Matahambre); Río del Medio, Dimas, Arroyo de Mantua y La Fe.
REPUBLICA DE HAITI.—Port-Au-Prince, Aux Cayes.
REPUBLICA DOMINICANA.—Santo Domingo, San Pedro de Macoris y Puerto Plata.
PUERTO RICO.—SAN Juan, Aguadilla, Mayagüez y Ponce.
JAMAICA.—Kingston.

M.E.C.D. 2016

VERGEZ ESPERANZADO EN HACER ALGO EN LA SERIE MUNDIAL

AL DERROTAR LOS "ELEFANTES BLANCOS" A LOS "WHITE SOX" CONQUISTAN EL TERCER LUGAR

Hubbell le ha pitcheado 33 innings a los Rojos del Cincinnati y no les ha permitido anotar ni una carrera

Ayer actuó de pitcher tapón, en los tres últimos episodios y mantuvo a raya a los de la Ciudad Reina. Ahora la ventaja de los Gigantes sobre los Cubs del Chicago es de 8 juegos

CINCINNATI, Ohio, septiembre 11. (AP). — Carlos Hubbell, El Grande, volvió a hacerse cargo del box newyorkino esta tarde, en calidad de pitcher tapón y proporcionó una nueva y hermosa victoria a los Gigantes con score de 3x1, pitcheando maravillosamente en los últimos tres innings.

Hubbell sustituyó a Herman Bell, que había iniciado el game por los Giants, y no dejó que los Rojos se extralimitasen en los últimos innings. Sus lanzamientos resultaron prácticamente una incógnita para los Reds e hicieron posible la victoria de Herman Bell.

Con el triunfo, los Giants elevaron a ocho juegos su ventaja sobre los Cubs y a ocho y medio sobre los Piratas, que se vieron detenidos por la lluvia, necesitando tan sólo 10 éxitos más de los 19 desafíos que les faltan, para asegurar el trapo. Esto, suponiendo que los Cubs ganen los 16 que les faltan en el pennant.

Bell pitcheó los seis primeros innings y salió del box en el séptimo, cuando Lucas le inició la entrada con un single. Hubbell sacó entonces a los restantes hitters para dar el «escón».

Hubbell lleva pitcheado ahora 33 innings contra el Cincinnati este año sin haberles permitido una carrera. La de hoy es su 41 aparición de la temporada, habiendo trabajo en 285 innings, la marca más alta de su carrera.

Hoy ponchó dos hombres para elevar su total a 146.

NEW YORK

	V.	C.	H.	O.	A.	E.
Joe Moore, lf	5	0	2	2	0	0
Critz, 2b	5	2	2	0	3	0
Terry, 1b	5	0	2	7	0	0
Ott, rf	4	0	0	1	0	0
Jackson, 3b	4	0	1	2	2	0
Davis, cf	4	0	1	4	0	0
Mancuso, c	4	0	3	7	0	0
Ryan, ss	4	0	0	3	5	1
Bell, p	3	1	1	0	1	1
Hubbell, p	1	0	0	1	1	0
Totales	39	3	12	27	12	2

CINCINNATI

	V.	C.	H.	O.	A.	E.
Adams, 3b	5	0	0	0	3	0
John Moore, lf	4	1	2	2	0	0
Hafey, cf	3	0	0	4	0	0
Rice, rf	4	0	2	3	0	0
Bottomley, 1b	3	0	1	10	0	0
Morrissey, ss	2	0	0	1	3	0
Lombardi, (1)	1	0	0	0	0	0
Bluege, ss	1	0	0	0	0	0
Crouch, c	4	0	0	6	0	0
Robello, 2b	3	0	0	1	2	0
Roettger, (2)	1	0	0	0	0	0
Lucas, p	4	0	1	0	3	0
Totales	35	1	6	27	11	0

(1) Bateó por Morrissey en el 6o.
(2) Bateó por Robello en el 9o.

Anotación por entradas:

New York	000 001 200—3
Cincinnati	000 001 000—1

Sumario:

Empujadores: Critz; Terry; Jackson. Two base hits: Joe Moore; Mancuso. Three base hits: Critz; Mancuso. Quedados en bases: New York 9; Cincinnati 9. Bases por bolas: Bell 2. Struck out: Bell 1; Hubbell 2; Lucas 4. Hits: Bell, 5 en 6 innings; Hubbell, 1 en 3. Passed ball: Mancuso. Pitcher ganador: Bell. Umpires: Quigley, Reardon y McGrew. Tiempo: 2.12.

DESDE EL Bull Pen Por GALI

—Serie mundial a la vista.
—El trabajo de Blondy Ryan.
—Ha sido un hermoso factor.

Colocados definitivamente a respetable distancia de sus rivales más próximos, y amenazados de perder tan sólo por un cataclismo de las matemáticas, los Gigantes del New York Nacional parecen plácidamente introducidos en el «clásico mundial» de octubre, donde han de tener de oponentes a los Senadores de Washington, que fueron conquistadores de los New York Yankees.

En esta situación nos parece lógico preguntar: ¿qué ha sido lo que ha llevado al team a la victoria? y esperamos que ustedes nos puedan brindar una respuesta justa y razonal.

Efectivamente, ¿qué es lo que lleva a los Gigantes a la victoria en el viejo circuito? ¿El pitching de Hubbell, Parmelee y Schumacher? ¿La dirección y hitting de Memphis Bill Terry? ¿El trabajo estupendo de Gus Mancuso como receptor o el fielding sensacional de Blondy Ryan? ¿Por qué cosa se decide usted?

Nosotros respetamos cualquier opinión que se pronuncie en relación con estas preguntas, pero creemos no ir muy mal encaminados al afirmar que pese al pitching sensacional de Hubbell, Parmelee y Schumacher, al trabajo de Mancuso y a la dirección y hitting de Memphis Bill Terry, los Giants no hubiesen ido a ninguna parte de no contar con los servicios del maravilloso Blondy Ryan, que arrancado por Terry al club Buffalo, de la Liga Internacional, por la vía del draft, ha jugado «mejor que el mismo Travis Jackson», que ya es decir, para brindar a cada uno de los lanzadores una defensa hermética en sus salidas.

No cabe duda que Carl Hubbell merece una estatua por todo lo que ha hecho este año por los Gigantes. Ha ganado 22 juegos, diez de ellos blanqueando a sus rivales, y ha salvado otra buena cantidad, taponeando felizmente en los últimos innings. Mancuso no ha bateado gran cosa, pero ha resistido toda la temporada como regular y los pitchers aseguran que siempre ha sido un hábil auxiliar en la recepturía. Terry, por su parte, ha hecho cambios inteligentes en los momentos oportunos, y ha bateado con su acostumbrada efectividad, pero Blondy Ryan «lo ha sido todo» en el campo corto, **ha hecho** prácticamente al infield y ha puesto en movimiento a la combinación «Ryan a Critz a Terry» para asustar grandemente a todas las novenas.

El pequeño infielder ha jugado mejor que ningún otro torpedero de la Liga en la temporada. Ha estado pendiente de todas las jugadas; se ha multiplicado en defensa del team y ha sido iniciador de numerosos dobles playes que han matado los mejores rallies del enemigo.

Cuando Blondy ha estado fuera de juego, su ausencia se ha sentido grandemente, y el team ha perdido infinidad de games. Todos debemos recordar que una lesión que experimentó a mediados de julio le tuvo en las sideslines más de una semana con el resultado de que los Gigantes perdieron siete desafíos en sucesión.

Está, que ha sido la racha de derrotas más larga que ha sufrido el equipo en la campaña, demostró claramente a Terry que Travis Jackson no servía ya para el puesto, así como que el team no podía funcionar sin Ryan en la posición, y le hizo precipitar rápidamente la vuelta del chiquillo al short stop. Una vez reincorporado Blondy, los Gigantes volvieron a repetir sus hazañas anteriores, y el team ascendió nuevamente al primer lugar, donde ha permanecido hasta el presente.

El trabajo del rubio ha sido decisivo. Sus jugadas defensivas han salvado continuamente a los pitchers del team, y han inspirado grandemente al pequeñín Hughey Critz al punto de hacerle volver a sus días gloriosos de 1925 y 1926, cuando constituyó una sensación dentro de la Liga Nacional por su maravillosa labor defensiva al lado de Horace Ford y Wally Pipp en el equipo de los Reds de Cincinnati.

Hace años una certera combinación de doble plays: Tinker a Evers a Chance, produjo espectaculares triunfos para los Cubs de Chicago, haciendo lucir invencible a la novena en la campaña de la Liga Nacional. Este año otra nueva combinación se ha impuesto en el circuito, haciendo posible el éxito sensacional de la trouppe de New York.

¡Ryan a Critz a Terry! He ahí el trío de doble plays que ha hecho bien amarga la existencia de los managers y jugadores del viejo circuito, anulando completamente sus mejores ofensivas para hacer más efectivo el triunfo del New York. Los tres merecen todos los honores de los fans, pero ninguno se ha destacado tanto como Ryan, que pese a su corta experiencia en el tinglado basebolero de las Mayores, se ha sabido comportar como un viejo lobo de la posición, haciendo completamente desapercibida la ausencia del orgullo de Arkansas, «Captain» Travis Jackson.

Blondy Ryan, que batea menos que Leo Durocher, es el infielder que más terreno cubre hoy día en el Big Show, y muchos aseguran que podría considerarse el mejor infielder de la época presente si batease alrededor de los trescientos.

Su nombre, un verdadero pilar en el hermoso monumento que han erigido este año los Gigantes en Polo Grounds, se unirá estrechamente al de Artie Fletcher, Dave Bancroft y Travis Jackson, cuando se haga la historia de los días championables del New York, y probará una hermosa teoría que existe en el baseball: esto es, que los Gigantes han presentado siempre un infielder de calibre en el campo corto del team, luchando con él por la conquista del pennant.

Los nombres de Fletcher, Bancroft y Jackson se ven ligados íntimamente a los días championables del New York en épocas pasadas, y el de Blondy Ryan llena un volumen hermoso en la historia de la presente season.

$244 HAY PARA LA QUINIELA DUPLA EN EL ORIENTAL PARK

Ningún aficionado se fijó en el detalle de que nadie cogió la combinación 9-2

Doscientos cuarenta y cuatro pesos están «mansitos» en la caja de Oriental Park, esperando que llegue la quiniela dupla del domingo entrante para unirse al «bolón» que se jugará ese día y para cuya ocasión están embulladísimos los hípicos, ya que esperan un dividendo de Liga Grande.

Fué algo insólito que ningún aficionado se fijara en que estaba vacío el 9-2 y dejara pasar la oportunidad de jugar esa combinación y embolsillarse la hermosa cantidad que ya se ha mencionado.

Realmente era difícil pensar que Ada Epinard podría hacer la carrera que llevó a cabo. Cansada con frecuencia en cinco y medio furlongs y siempre en los tres cuartos de milla al punto de haber quedado fuera del dinero en sus cinco últimas salidas, la hija del glorioso Epinard se acordó de su ilustre padre y «soltó» un esfuerzo fenomenal amenazando con frecuencia durante el curso de la competencia anexarse la victoria.

Buster B. iniciador de la pareja vencedora 9-2, resultó otra sorpresa, pues si bien el hijo de Buster Keaton se había anotado un bonito triunfo en su anterior salida a la pista, no es menos cierto que dicho triunfo fué obtenido sobre un grupo flojo y nadie lo creyó en condiciones de apuntarse una nueva victoria sobre esos fangueros a quienes venció.

A. de Lara fué el héroe máximo de la jornada dominical última, Es un jinete que ha adelantado tanto que merece la consideración de todos los fanáticos, porque pone todos sus empeños en triunfar y logra con algunos caballos los que otros jockeys de mayor experiencia no pueden conseguir.

Está visto que Dick Weidel le «roba» la arrancada a cualquier starter. Los jueces de salida, conociendo bien las majaderías de este ejemplar, se empeñan en no dejarlo en el post porque es un caballo popular, pese a su temperamento, y cuidándolo para que entre bien en los cajones resulta que el hijo de Paul Weidel raras veces sale mal de la tira.

OTRO GRAN FENOMENAL QUE SE EMPATA EN LA CUMBRE TRAGICA

Una enorme hora de peloteo lo ganaron Ferrer y Vallejo y lo perdieron Mina y Salazar. Juanito y Aguiar dejaron en 17 a Epifanio y Solá. Un 3ro. que ganaron Creuss y Escarza

PARA MAÑANA: FERRER-HUGUES VS. UGALDE-VALLEJO

Como te quiero de veras, como me quieres tú a mí, pues aunque lunes, día de horas la mar de neurasténicas, todos los fanáticos y las fanáticas de todas las series estabamos mucho antes de que se encendieran las luminarias en la esquina, siempres vibrante y delirante de Lucena esquina a Concordia. Y caminando y hablando oscuras y todo, pues aquello parecía el reinado de los fantasmas y de los fantasmones.

Por fin que explosionó el fiat-lux, se inundó de nieve color de oro en polvo toda la casona, tocamos las palmas académicas; salió, paso y fuese tan grave, tan profundo y tan severo como siempre el himno y ya estábamos abordo de la nave que navega sin rumbo, siempre a través de los mares de lo desconocido y misterioso. Y do va la boda y quién sabe do va, pues peloteaban el primero de los nocturnos de Chopin, los blancos, Juanito y Aguiar —con todo y melena de indio— y los azules, Epifanio y Solá. No hay nada, no pasa nada, no ocurre nada; sin novedad en todo el frente blanco, porque los dos blancos, jugando a la pelota, estilo vasco, pegando en la yema y dominando todo el tanteo, se asomaron a la taquilla, ganando el partido y dejando a los azules moraos y en los diecisiete. A donde arribaron después de una buena defensa. Pues que las dos tandas fueron furiosamente reñidas. Boletos a $1.42.

Primera quiniela: de Goyo, que pagó con $5.73.

Combinada de Goyo y Aguiar. Que pagaron con $6.94.

Y como no tuvimos necesidad de asomarnos a la taquilla porque no cobramos cantidades «designificantes», pasamos, sin exhalar un gemido, al partido fenomenal, que resultó fenomenal y sobresaltante, porque lo pelotearon con agallas de prohombres muy peloteros y muy pelotaris, los blancos, Mina y Salazar y los azules, Ferrer y Vallejo. Y ardió Roma con Santiago de las Vegas; pues estos cuatro jóvenes, tirándose de sus respectivos y tirándose los escaparates y los candelabros a los tettes, nicieron un hermoso y arrogante y vigoroso partido en un peloteo estupendo. En cada tanto un torneo con emoción y gran emoción; en cada empate, sonora y delirante salva de aplausos y la gente en pleno corre-corre en todos los momentos; una juerga de carreras que nos sacaron la lengua, el aire y la entraña, ya que llegamos fiambres al final; lo empataron en una, tres, cuatro y cinco; luego en trece, catorce y dieciseis; después en 21, 23, 24 y 25. Y por último en veintiocho y en la cumbre de la trágica. Aquello y la Babel todo y la misma cosa; todos hablaban; pero nadie se entendía. Sin, embargo el torneo fué juncal y gallardo Así se juega a la pelota. Boletos a $1.85.

Segunda quiniela de Salazar.

Que la pagó con $4.25.

Combinada de Salazar y de Mina. Que la pagaron con $11.33.

Y encantados con él no cobro, llegamos a la hora final, entre los blancos Millán y Lasa y los azules, Creus y Escarza. Dos tandas rompen la molienda, la azul y la blanca que convergen en el crucigrama de siete. Y la cosa se enyerba, pues dándole todos sabroso al canasto siguen iguales por 8, 9 10, 11, 12, 13, 16, 19, 22, 23, 24 y 25 Y lo ganaron los azules. Los blancos en 25. Nada más. Hoy no damos un golpe ni en Concordia ni en Lucena. El miércoles función elegante.

F. RIVERO

Programa oficial para la función del Miércoles 13 a las 8 y cuarto p. m.

Primer Partido a 20 Tantos.

Juanito y Goyo, blancos, contra Epifanio y Solá, azules A sacar los primeros del cuadro 10 y los segundos del 9½ con ocho pelotas finas.

Primera Quiniela a 6 Tantos.

Iturrino, Aguiar, Goyo, Morales, Juanito, Solá.

Segundo Partido a 30 Tantos.

Ferrer y Hugues, blancos, contra Ugalde y Vallejo, azules. A sacar ambos del cuadro 9½

Segunda Quiniela a 6 Tantos.

Mina, Vallejo, Hugues, Ferrer, Salazar, Ugalde.

Tercer Partido a 30 Tantos.

Iturrino y Escarza blancos, contra Aguiar y Morales azules. A sacar los primeros del cuadro 10½ y los segundos del 10 con ocho pelotas finas.

AUNQUE SOLO SEA EN LA LINEA DE COACHING JOHNNY VERGEZ ESPERA ESTAR EN LA PROXIMA SERIE MUNDIAL

BOSTON, septiembre 11. (AP). — Si ese desdichado «break» que le obligó a operarse recientemente de apendicitis cree que va a mantener a Johnny Vergez fuera de la serie mundial este año, con toda seguridad que saldrá completamente desilusionado, porque el joven infielder, recluído ahora en el St. Elizabeth Hospital, de esta ciudad, no parece muy dispuesto a dejarse dominar por la mala suerte, y ha asegurado hoy que estará en el line-up de los Gigantes al efecturase el primer encuentro de la próxima serie mundial.

«Quizás no pueda batear frente a los Senadores», dice Johnny. «Pero estaré presente en la serie y estoy seguro de que Terry me encontrará trabajo, aunque sea en la línea del coaching».

Alguien recordó a Johnny que los Gigantes necesitaban ganar todavía algunos games antes de poder considerarse campeones de 1933, pero el bravo infielder de Terry no pareció preocuparse.

«Ni se ocupen de eso, boys. Los Gigantes están «dentro» desde hace tempo y sólo necesitan cubrir el schedule por pura fórmula. Joe Cronin está tan seguro de nuestro éxito que sólo ha querido tratar con nosotros sobre la serie mundial».

TENDRA LUGAR MAÑANA MIERCOLES EL SEGUNDO PROGRAMA DEL CAMPEONATO NACIONAL AMATEUR DE VOLLEY BALL

El equipo del Columbus Yacht Club se enfrentará con el Buen Retiro Tennis Club en el primer turno. Miramar Yacht Club y Dependientes, después. Junta mañana de la Liga Nacional

SE PREPARA YA LA TEMPORADA DE BASKET BALL

(Por DAN)

Después de una brillante inauguración en la noche del sábado, en la que los equipos de la Sociedad de Marianao y Dependientes salieron triunfadores, los contendientes del campeonato nacional de volley ball, primero que se efectúa en Cuba bajo la égida de la U. A. de A. se disponen a entrar en nueva actividad mañana miércoles por la noche, celebrando su segundo programa de la temporada.

Según una información brindada ayer a los repórters deportivos por el secretario unionista, la segunda noche del campeonato de volley-bolista comprenderá a los teams del Buen Retiro Tennis Club y Columbus Yacht Club como contendientes del primer partido, mientra el Miramar Yacht Club y el Dependientes entran en acción en el segundo.

Los muchachos del Miramar, poseedores de un excelente conjunto deben anotarse en esta primera salida su primera victoria de la temporada, pero, no cabe duda de que han de encontrar fuerte oposición en el equipo kilométrico de los detallistas, dotado de players de cerca de seis pies de estatura.

El Columbus es favorito para derrotar al Buen Retiro en el primer game.

La retirada del Hershey y del Deportivo de Cárdenas de la contienda nacional de base ball amateur, que forzó a una rápida variación en el schedule, hace que hoy no podamos brindar a los lectores, como siempre, el programa de encuentros de esta semana. La Liga se reune mañana miércoles por la tarde, a las cinco y media, para aprobar el nuevo orden de los games y hasta entonces no podremos decir nada respecto al particular. En esta reunión, incidentalmente, se conocerá también de la protesta presentada por el Teléfonos en el juego del pasado sábado, cuando perdieron en doce innings con el Regla, tres por dos.

Sean cuales fueren los games de esta semana, sin embargo, puede decirse que la contienda de la Liga Nacional ha de tomar un aspecto interesantísimo en la última vuelta, cuando los equipos del Fortuna y Yara, jugando como están, a todo vapor, reduzcan más la distancia que los separa del primer lugar. Los simpáticos Blanqui-negros, bien dirigidos por el veterano Marqués de Jesús del Monte, parecen tener un chance de un millón de pesos y estamos seguros de que, con buena práctica, podrán proporcionar al club de la «efe gótica» la victoria que esperan desde hace temporadas.

El Yara también está inspirado, pero la falta de un hurler que secunde a Panchón Hernández cuando éste se presente inefectivo hace más difícil la probabilidad del club. Los demás, aunque un tanto descartados por la distancia que les separa del primer lugar, han de resultar obstáculos grandes en lo que resta del campeonato, y ayudará mucho, con victorias inesperadas, a que la justa cambie constantemente de colorido.

En la justa de mañana miércoles, según nos avisan de la Unión Atlética deben acudir los miembros de la Liga, con sus delegados y todos los oficiales que actúan en el campeonato. El mitin es de grandísima importancia.

El Vedado Tennis Club, pasadas las primeras actvidades de la revolución triunfante, ha vuelto a reanudar sus prácticas de basket ball, en espera de preparar convenientemente su conjunto para la temporada. Los Marqueses insisten en que el campeonato junior ha de quedar este año en Calzada y 16 y están haciendo toda clase de esfuerzos para presentar en la justa un equipo de verdadera consideración.

Manolo Díaz iniciará en esta semana las prácticas oficiales de los muchachos del Yacht Club, haciendo seguir a cada atleta ejercicios preliminares, naturales y necesarios para la formación de un buen equipo. Manolo cuenta con excelente material.

En el Teléfonos practican ya, celebrando un campeonato local, y los Pulgarcitos del Ferroviario, aunque no han anunciado su vuelta oficial a la Unión, sabemos que están haciendo ya las diligencias necesarias a ese objeto. El Ferroviario enviará también una representación a la justa de novicios.

FRED MARBERRY NO PERMITIO MAS QUE 4 HITS AL N. YORK

Lo más particular que se registró en el match fué que se jugó en 1 h. y 30 m.

NEW YORK, septiembre 11. (AP) —Fred Marberry dejó hoy a los Yankees en 4 hits mientras sus compañeros bateaban oportunamente a Charles Red Ruffing para ayudarle a ganar con score de 5 por 1.

La única carrera de los locales cristalizó en el primer inning cuando Combs disparó un triple y anotó por single de Sewell. Después de eso sólo Farrell y Combs pudieron batear de hit a Marberry. Farrell conectó un doble en el séptimo y Combs en el sexto.

El match solo duró una hora y treinta minutos, el tiempo más corto que han utilizado los Yankees esta temporada para efectuar un game.

DETROIT

	V.	C.	H.	O.	A.	E.
Rogell, s. s.	5	0	2	2	4	0
Fox, c. f.	4	3	3	4	0	0
Gehringer, 2b	3	1	1	3	6	0
C. Walker, r. f.	5	0	2	2	0	0
Greenbergh, 1 b	4	0	1	10	2	0
Stone, l. f.	4	0	1	2	0	0
Owen, 3 b	4	0	0	0	1	0
Hayworth, c	3	0	0	1	0	0
Marberry, p	4	1	1	3	2	0
Totales	36	5	11	27	15	0

NEW YORK

	V.	C.	H.	O.	A.	E.
Combs, l. f.	3	1	1	2	0	0
Sewell, 3 b	3	0	1	3	2	0
T. Walker, c. f.	3	0	0	1	0	0
Gehrig, 1 b	2	0	0	8	1	0
Chapman, r. f.	3	0	0	4	0	0
Dickey, c	3	0	0	6	2	0
Crosetti, s. s.	3	0	0	0	3	1
Farrell, 2b	3	0	1	3	3	0
Ruffing, p	2	0	0	2	1	0
Totales	25	1	3	27	12	1

Detroit	100 010 300—5
New York	100 000 000—1

Three base hits: Fox, Combs. Two base hits: Fox. Carreras producidas por los batedores: Gehringer 2, Sewell 1, G. Walker 2, Greenberg 1. Double plays: Rogell a Gehringer a Greenberg 2. Marberry a Greenberg. Gehringer a Rogell a Greenberg. Ruffing a Gehrig. Farell a Gehrig a Dickey a Sewell. Struck outs: Marberry 1, Ruffing 3. Bases por bolas: Marberry 3, Ruffing 2. Dead balls: Ruffing a Gehringer, a Fox.

En un partido en el que abundaron los trallazos el infantil del Club Hispano venció al del Stadium 2x1

Algo que no debe repetirse, y para lo cual se impone que los del alto mando del Club Negro y Amarillo pongan de su parte para que el hecho se repita. Perdió el Tacón: 5x1

La resonancia que tenía el partido entre los infantiles del «Hispano» y del «Stadium», se vió bien a las claras en el match que celebraron en el Campo Armada el domingo.

Cuando llegamos a la hermosa mansión de los «tigres» todavía en sus respectivas casetas, se aprestaban los «juveniles» a la lucha, dándole los últimos toques a la indumentaria de batalla.

Cuando el referee solicitó la presencia de ambos capitanes, para dar comienzo al encuentro, éste tuvo que ser demorado por falta de balón, dando lugar a ello, las protestas del público, justificadas.

El «Hispon» presenta a su team completo, faltando solamente «Curricanga» que llegó tarde, pero bastante ánimo dió en la glorieta.

A los pocos momentos de empezar el partido, nos dimos cuenta que a la agresividad de los del «Stadium» se contestaba por parte de algunos jugadores del «Hispano» con un juego duro, que en el transcurso del partido se fué convirtiendo en un juego sucio de trallazos, que temimos por la feliz terminación del partido.

Táctica equivocada, actuación criticable, ya que de sobras tenían los hispanófilos jugadores con facultades para poder ganar el partido jugando foot ball, como lo han hecho en otras ocasiones.

En un oportunismo, Andrés Requejo, consiguió poner el marcador a favor del «Hispano».

Y a partir de este instante, el cronista fiel a la verdad, sólo puede anotar en su carnet, patadas locas, zancadillas a granel, empujones, faltas que eran merecedoras de su expulsión del campo a quienes lo cometían.

En esta situación, animados a esa lucha innoble por parte de simpatizadores, de pocos escrúpulos, el partido se fué trasluciendo en un match que de todo tenía menos de foot ball.

El referee nos da un concierto de pito, pues bien ayudado por los jueces de línea, trata por todos los medios de cortar el juego sucio, la zaga del Hispano, descolocada, insegura, a cada momento comprometía su meta, gracias a la buena actuación de su guardameta, no hubo que lamentar más de una vez el empate.

No hay línea de media, no hay línea delantera, y el balón es disputado con un encono rayano en la brutalidad, Plácido el centro-medio del «Stadium», (bravo chiquillo) que debido a su corpulencia, destroza algunas jugadas de los contrarios, inicia una estupenda corrida, hacia el goal hispánico, hay un barullo ante ella, la defensa falla lastimosamente y surge el fatídico «penalty».

Como siempre, éste protestado, nosotros de donde estábamos no podemos precisar si el referee estaba en lo cierto para aplicar tan dura pena, pero se impone, el penalty es tirado que da el empate al «Stadium».

A partir de aquí el juego duro arrecia de una manera tal, que mientras que algunos sonríen y alientan a los jugadores a realizar esa acción, nosotros sufrimos lo indecible, al ver los resabios de los que quieren ser los «futbolistas» del mañana, algunos jugadores del «Stadium» contestan a la brusquedad con las mismas armas, y ya vimos en la lejanía una fajazón entre los veintidós contendientes.

Castigos tras castigos, es lo que presenciamos, el árbitro pese a los eternos descontentos está castigando todo lo que ve, hay un momento de calma, ahora son los del «Stadium» que se ven presionados por los «tigritos», su soberbio guardameta, se cansa de defender balones y evitar su entrada, hay momento de verdadera emoción, el «Hispano» cambia sus líneas y se lanza a fondo en busca del tanto de la victoria. Alfredo el extremo izquierda pierde preciosas oportunidades debido a la «jindama», el cerco se estrecha, un corner contra el «Stadium» un balón alto, y que «Chongo» que jugó rematadamente mal toda la tarde, se encarga de llevar a la red del «Stadium» para darle al «Hispano» el goal de la victoria.

Fué algo sensacional, el conseguir este goal, y los hispanófilos dieron muestra de su alegría y el partido al poco rato terminó, con algunos encontronazos, y algunas patadas más o menos a la canilla del contrario.

Y cuando se terminó, se inició la «tángana» número dos, porque la primera ya se había iniciado en la glorieta entre un conocido hispanófilo y un jovenzuelo, tángana que cortó de manera magistral, un policía que de manera contundente aclaró el celeje, y cuando se había pasado el «humo» de este escaramuza, volvió a surgir la segunda en la glorieta, en donde tomaron parte público, jugadores, etc.

Nosotros protestamos enérgicamente de esos espectáculos tan poco edificantes, y que pone en peligro la seguridad de los que desde la glorieta presenciamos los encuentros, ya que pudimos presenciar cuando un «querubín» que tranquilamente se encontraba en su cochecito, delante de sus padres, estuvo a pique de ser alcanzado por un par de botas de foot ball, lanzado por un salvaje, pues otro calificativo no podemos darle.

Ha ganado el partido el «Hispano», pero en honor de la verdad no merecían el haberlo ganado ,realizaron una labor tan desastrosa como reprobable, que la verdad tenemos la completa seguridad, que ninguno de los directores del Club le ordenaron esa táctica de ir al campo a dar trallazos, a si no se consigue victoria, hay que jugar foot ball, para que la victoria dignifique, y tenemos la seguridad y en esa esperanza quedamos que en próximos partidos tratarán de reivindicarse ante la afición, pues de repetirlo no serán dignos de vestir de nuevo el jersey que tan glorioso, hicieran otros.

Del «Stadium» poco podemos decir, empezaron muy bien, hicieron algunas jugadas dignas del aplauso que no se las escatimamos, pero algunos de sus elementos, también se pusieron al mismo terreno que los hispanófilos.

El segundo partido entre Concepción Arenal y Luyanó fué una apabullante victoria de los «arenaleses» por 4-0. Los del «Luyanó» se presentaron con solo nueve jugadores, y tal parece que han perdido el entusiasmo, y que ya no son ni sombra de aquel famoso team que fueron llamados con justicias «los toros de la manigua».

Cerró la tarde el «Betancourt» que abusó de lo lindo de los entusiastas muchachos del «Tacón», a los que venció 5-1.

Este partido dió oportunidad a dar rienda suelta a la alegría de los simpatizadores y simpatizadoras de este equipo.

Los del «Tacón» cuando anotaron su goal, dieron un momento la sensación de que iban en busca del empate, pero fué una cosa efímera, cayeron vencidos, pero se comportaron debidamente.

PIPETO

SPORTFOLIO

(Dirija sus preguntas a Sportfolio, DIARIO DE LA MARINA, Habana).

Los mejores pitchers del baseball pueden clasificarse en esta forma: Mathewson, Walter Johnson, Waddell, Grove, Mac Ginnity, Bender y Pennock. Y los mejores inicialistas del presente, por su fielding, deben colocarse así: Terry, Kuhel, Gehrig, Foxx.

En la Liga Internacional se juegan ahora 168 games. La tirada del short stop a la inicial, por lo general, es más larga que la de la tercera base.

Memphis Bill Terry ha sido el único hitter, después de Roger Honrsby, que ha logrado batear 400 en la Liga Nacional. Bateó 401 en 1930.

Hans Wagner terminó su carrera basebolera con un promedio de hitting de .329. El de Ty Cobb fué de .368. Ruth tenía uno de .349 hasta esta temporada. El Bambino está bateando menos de trescientos ahora.

El mejor team que el Vedado

Lea Siempre: SPORTFOLIO.

JONRONEROS

McNair, Athletics	1
Los leaders:	
Foxx, Athletics	44
Ruth, Yankees	28
Klein, Phillies	27
Gehrig, Yankees	27
Berger, Braves	26
Totales:	
Americana	553
Nacional	423
Totales	976

Resultado de los juegos de ayer

LIGA NACIONAL

New York 3; Cincinnati 1.
Brooklyn-Pittsburgh (lluvia).
Filadelfia-Chicago (lluvia).
Boston 3; San Luis 0.

LIGA AMERICANA

Detroit 5; New York 1.
Filadelfia 5; Chicago 3.
Filadelfia 8; Chicago 0.
Washington 5; Cleveland 1.

ESTADO DE LOS CLUBS

LIGA NACIONAL

	G.	P.	Ave.
New York	83	51	.619
Chicago	77	61	.558
Pittsburgh	76	61	.555
San Luis	76	65	.539
Boston	72	64	.329
Brooklyn	56	77	.421
Filadelfia	52	79	.397
Cincinnati	52	86	.380
Totales	544	544	

LIGA AMERICANA

	G.	P.	Ave.
Washington	91	46	.664
New York	80	54	.597
Filadelfia	70	65	.519
Cleveland	72	69	.511
Detroit	69	71	.493
Chicago	61	77	.442
Boston	57	82	.410
San Luis	51	87	.370
Totales	551	551	

JUEGOS SEÑALADOS PARA HOY

LIGA NACIONAL

Boston en San Luis.
Brooklyn en Pittsburgh (2).
New York en Cincinnati.
Filadelfia en Chicago (2)

LIGA AMERICANA

Chicago en Filadelfia.
San Luis en Boston.
Detroit en New York.
Cleveland en Washington

Distíngase...

No sólo,... por sus buenas corbatas, sombrero o cualquier otra prenda de vestir... si no también por lo que fuma...

GENERES DE GENER

le proporcionará esa suprema distinción que todo buen fumador exige; por poseer las tres cualidades básicas de un buen cigarro:

AROMA
CALIDAD
ELEGANCIA

que han hecho de estafirma el blasón de la industria cigarrera nacional.

GENERES DE GENER *El cigarro confeccionado con la misma hoja con que se fabrica las buenas vitolas*

C.D. 2016

ANUNCIOS CLASIFICADOS DE ULTIMA HORA

ALQUILERES

a1 HABANA

O-REILLY 82, ESQ. A VILLEGAS
Se alquila el tercer piso, por O-Reilly. La llave en los bajos. Informan: Telf.: I-3407.
A-1 24528 11 Sep. 14.

PALACETES, ALTOS fresquísimos, San Miguel 32 próximo Capitolio; Víctor Muñoz 14, (Sitios), pegada Angeles, cuatro dormitorios, baño lujosísimo. Precio situación. Visibles todas horas. Informes: A-7636.
A-1 23927 4 Sep 14

SRES. PROPIETARIOS! Tenemos muchos inquilinos de primera para casas y apartamentos desde $15 a $20. Cobramos modesta comisión una vez alquilada su casa a su satisfacción. Huni, M-7404.
A-1 24607 11 Sep 12

SE ALQUILA EL 1er piso de la casa Lagunas 68, entre Belascoaín y Gervasio, de construcción moderna; compuesto de: sala, saleta, 5 cuartos, comedor cocina y baño moderno. Precio: $35.00. La llave en la misma. Informan: Monte 320 teléfono A-9895.
A-1 24600 11 Sep 16

SE ALQUILA un magnífico local, propio para almacén o industria, Obrapía 17. Se da muy barato. Teléfono A-9895.
A-1 24601 11 Sep 16

a3 CERRO Y PALATINO

SE ALQUILAN los hermosos bajos de la casa Cepero 6, esquina a Santo Tomás, frente a la Iglesia del Cerro; compuestos de sala, comedor, cuatro cuartos, terraza alrededor con tres entradas independientes, cocina de carbón y gas, dos baños; todo muy fresco y cómodo. Precio: $25.00. La llave en la misma. Informan: Monte 320, teléfono A-9895.
A-3 24528 11 Sep 16

a4 MARIANAO Y SUS REPARTOS

AMPLIACION Almendares Calle 12 entre Primera y Consulado. Moderna casa, sala, comedor, 3 cuartos, buen baño, pantry, cocina. Llave almacén Rivoli esquina Consulado. Informes. FO-3163.
A-4 24584 11 Sep. 16.

a6 SANTOS SUAREZ Y MENDOZA

SE ALQUILAN dos casas Luis Estévez letra A, B, esquina Juan Delgado con dos cuartos, sala, comedor, baño intercalado; patio y cocina, portal y jardín; están muy frescas y modernas y se dan baratas. Informan Obispo 31, Telf. A-1706. La llave al lado.
A-6 24561 11 Sep. 19.

b1 NAVES Y LOCALES

SE ALQUILA una hermosa esquina, propia para bodega, en Carmen y Esperanza; buen contrato y poco alquiler. Informan: Monte 320, teléfono A-9895. La llave en la misma.
B-1 24599 11 Sep 16

MONTE 317, AL LADO de Cuatro Caminos, acera sombra, vidriera, armatostes, altos para vivienda o talleres 2 cuartos azotea, con servicios. Informan: Monte 427. Telf. M-3959.
B-1 23506 30 Sep 12

b4 HABITACIONES

EN LUJOSO edificio, magníficas habitaciones y apartamentos desde $10 Baño privado, agua caliente, luz, teléfono. Ragamos referencia. San Rafael 37, entre Rayo y San Nicolás.
B-4 24593 11 Sep. 21.

SE SOLICITAN

s10 OFICINISTAS.

EXPERTO en CONTABILIDAD y VENTAS, con conocimientos de INGLES y MECANOGRAFIA, 31 años, sin grandes pretensiones, se ofrece para cualquier cargo en OFICINAS, o como secretario particular o administrador de bienes. Puedo dar cuantas referencias y garantías se me exijan. No tengo inconveniente en ir al interior o al extranjero. Escribir, Sr. C N. Anuncios DIARIO DE LA MARINA.
S-10 24576 11 Sep. 14.

SE OFRECEN

s1 CRIADAS Y CRIADOS

SE DESEA colocar una muchacha española de criada de manos, entiende algo de cocina, es formal y trabajadora. Telf.: A-1412.
O-1 24574 11 Sep. 13.

SE DESEA COLOCAR una joven española para criada de manos o manejadora. Tiene recomendaciones Tel. U-4032.
O-1 24571 11 Sep. 14.

MUCHACHA española desea colocarse para criada de manos o manejadora; sabe lavar y planchar, es cariñosa con los niños; tiene referencias. Pregunte por Lola. Telf.: U-8250.
O-1 24562 11 Sep. 13.

DESEA COLOCARSE buena muchacha española de criada de manos o manejadora; tiene buenas recomendaciones de las casas donde ha estado. Telf.: F-2244.
O-1 24550 11 Sep. 13.

SE DESEA colocar una muchacha fina para habitaciones o comedor; sabe bordar, zurcir y entiende de costura; sabe mecanografía y taquigrafía. Informes: Telf. F-4526.
O-1 24527 11 Sep. 14.

SE COLOCA una española joven, limpia de criada de comedor o de cuartos; tiene buenas referencias. Telf. U-5417.
O-1 24594 11 Sep. 13.

SE DESEA colocar una joven española para limpiar si es poca familia me es igual cocinar. Telf.: A-1904.
O-1 24577 11 Sep. 13.

SE OFRECEN

s1 CRIADAS Y CRIADOS

DESEA COLOCARSE una española de mediana edad para comedor o de cuartos; tiene buenas referencias. Pregunten por Ramona. Telf.: U-6604.
O-1 24592 11 Sep. 13.

UNA JOVEN: DESEA colocarse cocinera y repostera, da referencias, dispone comidas, hace plaza, si lo desean, no le importa hacer una pequeña limpieza. Teléfono F-6358.
O-1 24620 11 Sep 13

DESEA COLOCARSE una joven española para criada de manos o cuartos, no le importa ir a los repartos; tiene buenas referencias. F-2545.
O-1 24618 11 Sep 13

SE DESEA COLOCAR muchacha española para criada de manos o de cuartos, sabe lavar y planchar y zurcir; tiene referencias. Teléfono M-4492
O-1 24617 11 Sep 13

DESEA COLOCARSE una muchacha española, para criada de manos o cocinar y limpiar a matrimonio solo, es formal y trabajadora, sabe lavar y planchar ropa fina. Telf. M-5417.
O-1 24614 11 Sep 13

DESEA COLOCARSE UNA joven española, para criada de manos; tiene buenas referencias de donde ha trabajado. Llame al teléfono A-3550.
O-1 24605 11 Sep 13

DESEA COLOCARSE UNA española, para criada de manos, también cocina siendo corta familia, es formal y trabajadora, desea casa seria. Informan: Teléfono F-4757.
O-1 24602 11 Sep 14

SE ALQUILA el 2do piso de la casa Esperanza 133, esquina a Carmen; compuesto de sala, dos cuartos, baño completo y cocina, de construcción moderna. Precio $14.00. La llave, en el mismo. Informan: Monte 320, teléfono A-9895.
O-1 24567 11 Sep 16

SE DESEA COLOCAR una joven española de criada de manos o de cuartos; tiene buenas referencias. Teléfono A-3481.
O-1 24596 11 Sep 13

SE DESEA COLOCAR joven española para limpiar y cocinar para corta familia o cuartos. Telf. A-3923.
O-1 24595 11 Sep 14

s2 COCINERAS Y COCINEROS

DESEA COLOCARSE muy buena cocinera de color; sabe cocinar a la criolla y a la americana, hacer toda clase de dulces; tiene buenas referencias. Llama Blanca. Telf.: F-5464.
O-2 24555 11 Sep 13.

COCINERA peninsular, muy limpia y sabe variar cocina a la española y criolla; tiene referencias; no duerme en la colocación. Informan: A-9039.
O-2 24551 11 Sep. 13.

SE OFRECE maestro cocinero español de mediana edad práctico limpio y activo; sabe su obligación; va al campo. Informan Lechería. Telf. M-5295. Juan.
O-2 24526 11 Sep. 13.

JOVEN española se coloca de cocinera; sabe cocinar; tiene referencias. Telf.: F-3014.
O-2 24530 11 Sep. 14.

COCINERA repostera alemana desea colocarse sólo para cocinar o para cocinar y ayudar en la limpieza; cocina criolla, americana, europea. Telf. M-4080.
O-2 24534 11 Sep. 13

SE OFRECE UNA cocinera española, sabe cocinar bien y cumplir con su obligación; tiene referencias de las casas que ha trabajado. Telf. F-6169.
O-2 24619 11 Sep 13

SE OFRECEN

s2 COCINERAS Y COCINEROS

SE OFRECE para cocinar y limpiar española formal; tiene recomendaciones de la casa que estuvo. F-5262.
O-2 24543 11 Sep 13.

SE DESEA colocar una joven española para cocinar, sabe hacerlo a la perfección; tiene buenas referencias. Telf.: U-6816.
O-2 24563 11 Sep. 14.

SE DESEA colocar española fina para cocinar; sabe de repostería; si es matrimonio; hace todo; tiene referencias y en la misma una para cuartos; sabe algo de costura. Informa F-6144.
O-2 24538 11 Sep. 13

SE DESEA COLOCAR una inglesa de color para cocinar, es repostera, cocina en americano y como en el país, con buenas referencias, no le importa que sea casa de huéspedes. Teléfono U-6696.
O-2 24618 11 Sep 13

SE OFRECE UNA joven española, para cocinar y limpiar, siendo un matrimonio o para cuartos, sabe coser o para manejadora, es cariñosa con los niños. Teléfono M-4545.
O-2 24612 11 Sep 13

SE DESEA COLOCAR una española de cocinera si es corta familia, no le importa hacer limpieza y tiene referencias y sabe trabajar y también trabaja por horas. Teléfono M-2445.
O-2 24611 11 Sep 13

DESEA COLOCARSE una cocinera repostera, en la misma una española para criada de manos; tienen referencias. Teléfono M-2183.
O-2 24610 11 Sep 13

s3 MANEJADORAS

DESEA COLOCARSE muchacha española, para manejadora, o criada de manos; entiende de cocina, tiene referencias. Telf.: A-5394.
O-3 24519 10 Sept 13

o14 OFERTAS-VARIAS

SE DESEA colocar un matrimonio, ella para cocinera y ayudar a la limpieza y él para criado de manos. Informan a Teléfono F-2255.
O-14 24583 11 Sep. 13.

VENTAS

v9 MUEBLES Y PRENDAS

FAMILIA: VENDE sus muebles: cuarto, tres cuerpos, recibidor, comedor, radio Bargueño, parabán, alfombra, mesa dibujante, lámparas, adornos, todo fino y moderno urge. Lealtad 128 bajos, entre Reina y Salud.
V-9 24615 11 Sep 16

v15 OBJETOS VARIOS

SE VENDE UN LOTE completo de tejas americanas rojas, tipo español, con cerraduras; caballete y todas las piezas necesarias para un techo, a precio de situación. Llamar al teléfono F-3688.
V-15 Z 11 Sept. 14

ENSEÑANZAS

e1 PROFESORAS Y PROFESORES

QUIEN ADELANTE NO mira, atrás se queda. Inglés: profesor natural de Londres, tiene algunas horas disponibles. Enseñanza rápida. Pronunciación correcta. Farnés. Hotel «Royal Palm». Industria y San Rafael. Telf. A-7277.
E-1 24608 11 Sep 17

Información Católica

VARIOS CULTOS QUE SE ANUNCIAN PARA MAÑANA EN DIVERSAS IGLESIAS

MISA DE COMUNION EN LA IGLESIA DE REINA

A las 8 de la mañana, Misa de Comunión general en honor del R. P. Maurilio Pinacho, Superior de la Residencia de Reina por las Asociaciones de esta iglesia.

Invitan especialmente al homenaje eucarístico las Congregaciones del Purísimo Corazón de María y del Tránsito de San José, que él personalmente dirige.

Después de la Misa recepción en la sala de juntas.

EN LA IGLESIA DEL SANTO CRISTO

Los miércoles de Santa Rita en el templo del Santo Cristo en preparación a la Conmemoración de los Fieles Difuntos.

Los ejercicios se celebran a las 8 y 9 de la mañana. A las 5.1|2 de la tarde. Y a las 8.1|2 de la noche.

EL JUBILEO CIRCULAR

En la Parroquia del Pilar.

La Misa del Sacramento a las 9 a. m.

La reserva a las 5 p. m.

EN HONOR DE SAN ANTONIO DE PADUA

En todos los templos, misa cantada a San Antonio de Padua, según la piadosa costumbre del día 13 de cada uno de los meses del año.

R. P. MAURILIO PINACHO Y AYUSO, S. J.

Celebra sus días el miércoles 13 del actual, el R. P. Maurilio Pinacho y Ayuso, Superior de la Iglesia de Reina.

Es harto conocido el Padre Pinacho por su virtud, preclaro talento, su elocuente palabra, pero sobre todo por su celo apostólico por la salvación de las almas.

Incansable operario de la viña del Señor, se ha granjeado el afecto de la sociedad católico habanera que le aprecia y distingue.

Personalmente dirige las Congregaciones del Purísimo Corazón de María y San José, las Conferencias de San Vicente de Paul de Señoras, las Pequeñas y Grandes Misiones, la Junta de Señoras del Colegio-Asilo San Vicente de Paul y las Escuelas Dominicales.

Llegue hasta el P. Pinacho nuestra humilde, pero sincera felicitación con nuestros votos y oraciones por su felicidad temporal y eterna.

Gabriel BLANCO

Guanabacoa al Día

ONOMASTICO

En la festividad del día de hoy celebra su onomástico un grupo de distinguidas damas y damitas muy estimadas en esta sociedad, a las que enviamos nuestro saludo.

Señoras María Steegers Vda. de Lastre, Dulce María Artega de Fernández de Castro, María Costales de Marcos, María de la Noval Vda de Ayala, María Castilla de Castellanos, Dulce María Falcón de González, María Troitiño Vda. de Bertán, María Costales de Lima, Dulce María Balloveras de Fernández, María Hernández de Gil, Dulce María Ortega de Cruz, Dulce María Eligio viuda de Valladares, María García de Nuevo, María Corzo de Piñeiro y María Rodríguez de Fernández

Señoritas: Dulce María Guasch, María Garay, María Rimada, Dulce María Bacot, Dulce María Caraballo, Dulce María Reyes, María Naranjo, Dulce María Franca, María Marcos, Marieta Valladares, María Díaz de Villegas y María Rodríguez

Y la encantadora niña «Miyiya» Cuervo y Carral

Para todas anhelamos muchas felicidades y dichas

OPERADO

Ha sido sometido a una intervención quirúrgica delicada, por el reputado y hábil cirujano doctor Gabriel Cubría Puig, en la clínica del Hospital Civil de esta villa, el respetable caballero Sr. Camilo Ortega, quien goza de infinidad de afectos en el seno de la sociedad guanabacoense

El estado del distinguido paciente en los actuales momentos es del todo satisfactorio

Son muchísimas las personas que acuden al Hospital y a su residencia particular, a interesarse por su salud

Hacemos fervientes votos porque muy pronto le veamos restablecido al estimado amigo.

ENTRE NOSOTROS

Después de pasar las vacaciones escolares en el pueblo de Santiago de las Vegas, ha retornado a esta localidad, el estudioso y simpático jovencito José Hernández y Escudero, nijo de los apreciables esposos José Hernández y Minervina Escudero.

En breve ingresará en las Escuelas Pías de esta villa, donde cursa sus estudios de Bachiller.

Que obtenga grandes éxitos en dichos estudios son nuestros deseos.

DOCTOR GUSTAVO CARDELLE

Ya está completamente bien del mal que por varios días hubo de sufrir el inteligente y estimado joven galeno doctor Gustavo Cardelle y Penichet, que ha comenzado a atender nuevamente a su numerosa clientela.

Mucho nos place consignar esta noticia que recibirán con agrado sus numerosas amistades y clientes.

ALIANZA JUVENIL

Continúan activamente las labores preliminares para dejar constituída en esta población la sociedad de recreo y deporte «Alianza Juvenil», que organizan entusiastas jóvenes del comercio local y de la que nos hicimos eco en pasada crónica.

Hoy podemos decirle a nuestros lectores que, actualmente se espera por los iniciadores de tan plausible iniciativa que por el Gobierno Provincial se apruebe el reglamento social, para inmediatamente celebrar elecciones para designar la directiva que habrá de regir los destinos de la nueva institución, que según se nos dice, ya cuenta con cerca de trescientos asociados, así como hallar una casa amplia y cómoda para en ella instalar la residencia social.

Podemos augurar larga vida y brillante prosperidad a Alianza Juvenil, ya que los fines que se persiguen con su constitución son magníficos e importantes para la cultura, distracción y solaz de sus asociados, toda vez que el principal objetivo consiste en ofrecer fiestas bailables y culturales, conferencias instructivas deportes varios, reuniones diarias por las noches, en las que los socios puedan confraternizar y ofrecer mutuamente sus ideas e impresiones; pasar horas distraídas en juegos lícitos de salón, leer la prensa diaria y revistas nacionales y extranjeras, escuchar las noticias y la música que se trasmiten por radio y en tener instantes de satisfacción y agrado después del diario luchar por la vida.

Mucha falta hace que en Guanabacoa exista una institución social que dé animación y vida a sus salones, para que en ellos puedan nuestras familias encontrar sitio donde pasar horas llenas de distracciones agradables.

Daremos más detalles de cuanto vaya aconteciendo en la instalación y fundación de esta sociedad de recreo, deporte y cultura.

DE TEMPORADA

Hállase pasando una temporada en la morada de la señora Eva de la Cruz Muñoz Vda. de Pau, la distinguida y bella señorita María Garay y Rodríguez, la cual disfruta de muchas amistades en esta población, por haber residido aquí varios años.

Grata estancia entre nosotros le deseamos.

TEATRO CARRAL

Nos anuncian los programas del teatro «Carral» una magna función de cintas para esta noche, entre las que figuran magníficas creaciones de la cinematografía moderna.

Será estrenada la genial joya titulada «La feria de la vida», una obra llena de escenas bellísimas y con un argumento interesante

Mañana, miércoles, «Mientras París Duerme», donde se admiran todo el terror y la emoción del París nocturno.

BOTICA DE TURNO

Hoy está de turno la farmacia situada en Martí 25, esquina a Vista Hermosa, teléfonos XO-2023 y XO-2097

Oscar de la Cruz Muñoz

PROFESIONALES

DOCTORES EN MEDICINA

POLICLINICA INTERNACIONAL
Director: David Cabarrocas, San Miguel 130, entre Lealtad y Escobar, U-2737. Cuando vaya al Hospital. Casa de Socorro o Sociedades, fíjese en la Policlínica Internacional. Da gratis: Consultas, Reconocimientos, Rayos X., Rayos Ultravioletas, Luz Alpina, Medicinas, Inyecciones Intravenosas, Análisis, Curas, etc. Consultas de 9 a 4.
P-5 24591 11 Oct. 10.

DR. ABELARDO LABRADOR
Consultas gratis de 8 a 12. Pagas de 4 a 6 p. m. Medicina en general. Tratamientos, inyecciones intravenosas y análisis e investigaciones de todas clases, a precios muy económicos. E. Departamento de Laboratorio a cargo del doctor Leonardo García Fox, Catedrático de la Facultad de Medicina, Angeles 3, entre Reina y Estrella. Telf A-0801.

DR. FRANCISCO J. DE VELASCO
Corazón, Pulmones, Estómago, Intestinos.

DR. RUBEN DE VELASCO
Corazón, Pulmones, Enfermedades de los niños. Consultas de 12 a 2 y de 2a 4, días laborables. Horas especiales, previo aviso. Salud 34. Telf. A-5418.

DR. JOSE A. TABOADELA
Medicina interna, especialmente vías digestivas, úlceras gastrointestinales, colitis, dispepsias, apendicitis, colecistitis. Nutrición: anemias, delgadez, diabetes, obesidad, glándulas endocrinas: ovario, tiroides. Afecciones nerviosas (psicoanálisis): histerismo, neurastenia, melancolía, narcomanías. Tratamiento de probada eficacia. Consultas diarias, 3 y media a 6 y media Campanario 57 bajos, esq. a Concordia.

DR. HORACIO FERRER OCULISTA
Consultas por turnos, de 2 a 6 de la tarde. Consultas a horas fijas, previamente concedidas, de 8 de la mañana en adelante. Avenida de Wilson y L. Vedado. Telf. F-4831.

DR. A. G. CASARIEGO
Catedrático de la Facultad de Medicina. Urólogo del Hospital Calixto García. Especialista en enfermedades de los Aparatos urinarios y genital, (hombres y mujeres), consultas, de 2 a 6, en Neptuno 125.
P-1 22880 23 sep 22

DOCTORES TREMOLS
MEDICOS:
Calle D, número 221, Vedado, entre 21 y 23. De 8 a 9, 2 a 4 y de 8 a 9. Telf. F-2247.
P-1 21919 3 Sep. 2

DR. A. VENERO
Vías Urinarias, Impotencia, Sífilis, Curación rápida. Cuota semanal. Diatermia, Oznoterapia, etc., etc. Consultas de 10 a 12 a. m. y de 4 a 7 p. m., San Miguel 55 esquina a San Nicolás Telf. A-9530.

DR. E. PERDOMO
Estrechez de la orina, Hidroceles, Sífilis, impotencia. Calle C, número 4, altos, de 1 a 4, Vedado. Telf. F-4822.
P-1 22746 1 Ag. 31

DR. OCTAVIO RIVERO
TUBERCULOSIS, ENFERMEDADES PULMONARES, ASMA
Ex-Asistente del «servicio» del Profesor Sayé, (Barcelona); ex-Jefe del «servicio» de tuberculosis del Centro Gallego. Jefe Clínico del Dispensario Anti-Tuberculoso Municipal. Consultas diarias, Campanario 43, de 5 a 6.30 p. m. A-5848.
P-1 21828 1Ag. 30

p3 DENTISTAS.

DR. JOSE MARIA GATELL
CIRUJANO DENTISTA
Trasladó su Gabinete Dental a Campanario 72, entre Neptuno y Concordia, donde seguirá cobrando los mismos precios económicos. Extracciones, $1.00. Dentaduras completas, $10.00, consultas de 8 a 8.
P-1 23483 25 Sep. 24

p4 COMADRONAS.

MARIA S. MOLINA, Comadrona «Hijas de Galicia», «La Purísima» y particular, últimos procedimientos. Hago asistencias. Precios módicos. Consultas gratis, diarias, U-4090, Neptuno 206-B., entre Marqués González y Oquendo.
P-4 23755 27 Sep. 11

CONSUELO RUDA
Comadrona Hijas de Galicia y Centro Asturiano, ex-Interna de la Sala de Partos Balear. Consultas gratis en general, a todas horas, Belascoaín 74, altos Joyería, esquina a J. Peregrino. U-5824.
P-4 22872 23 Sep. 22

ESTRELLA VIÑALS, Comadrona «Hijas de España», Asociación de Damas La Purísima» y particulares. Ultimos procedimientos. Consultas gratis diarias. Precios módicos, San Rafael 152-N., esquina a Oquendo. Telf. U-2826.
P-4 15905 31 Jun. 30

ALQUILERES

a1 HABANA

ALQUILO CASA, Vapor 15, sala, tres habitaciones, patio, servicios en el patio. Informan: Telf. A-5540. Precio: 15 pesos.
A-1 24569 11 Sep. 16.

SE ALQUILAN Altos, Trocadero 73, sala grande, 6 habitaciones, cuarto baño, cocina y patio. Precio mínimo, 30 pesos. Informan: Telf. A-5540.
A-1 24568 11 Sep. 16.

SE ALQUILAN dos pisos (uno de esquina) modernos frescos y baratos. Altos de la mueblería Ruisánchez Angeles y Estrella. Telf.: A-2024.
A-1 24575 11 Sep. 14.

CASAS MUY BARATAS
Se alquilan, Infanta 43, bajos y altos, magníficos y ventilados, terraza, sala, comedor, tres habitaciones, baño intercalado y cocina. Informes: Ramón G. Fernández, U-1157.

ESTRELLA 239, ALTOS y bajos, con sala, comedor, 3 habitaciones, cocina y baños. Precio de situación. Informes: Ramón G. Fernández, Infanta 47. Telf. U-1157.

DESAGUE 88, CASI ESQUINA Infanta, compuesta de sala, comedor, 2 habitaciones, baño y cocina. Más informes: Ramón G. Fernández. Telf. M-1157.

TAMBIEN CONCHA y Velázquez, en Luyanó, moderna, compuesta de sala, comedor, 3 habitaciones, con baño y servicios modernos. Más informes: Ramón G. Fernández. Telf. U-1157.
A-1 24589-90 11 Sep. 17.

SE ALQUILAN los altos de Antón Recio 73, entre Vives y Puerta Cerrada, sala, saleta y dos cuartos. Precio de situación. La llave en los bajos. M-5172.
A-1 24585 11 Sep. 14.

ALQUILO PISO independiente, San Miguel 59, bajos, entre Manrique y San Nicolás, sala, comedor, tres habitaciones, baño intercalado, cocina y servicio criados y patio. Precio: 22 pesos. Telf. A-5540.
171 24567 11 Sep. 16.

LEA, QUE LE INTERESA:
EN $15.00, POR SU PRECIO, NADA MEJOR
Se alquilan en 15 pesos, las cómodas y ventiladas casas bajas, calle Agustín Alvarez números 3 y 15, entre Marqués González y Oquendo, a dos cuadras de Belascoaín y una del Nuevo Frontón, acabadas de pintar, compuestas de sala, saleta corrida, tres habitaciones cocina patio y demás servicios, con abundante agua, calle pavimentada y alumbrado toda la noche. Vecindario de moralidad. Las llaves en el número 10. El que alquile durante el mes de septiembre, no le correrá el alquiler hasta primero de octubre. Informes: edificio «Bacardí», Apartamento 401, Francisco Torres. De 10 a 12 m. y de 3 a 5 p. m. Telf. A-7830.
A-1 24566 11 Sep 17.

UNA ACCESORIA a la calle, de sala, un cuarto, cocina, baño; todo independiente, moderna, $10. Oquendo 75, esquina a Peñalver. Teléfono U-4100.
A-1 14461 10 Sept 16

SE ALQUILAN
SAN MIGUEL 193 B, próxima a Soledad, sala, saleta, tres habitaciones baño completo, cocina. Alquiler reducido. Verla de 2 a 6 p. m.

GERVASIO 200, próxima a Estrella, sala, comedor, tres habitaciones, baño y cocina. Muy barata. Llave: San Miguel 183-B., de 2 a 6 p. m.

SUAREZ 137, BAJOS, modernos, sala, dos habitaciones, baño completo, comedor, cocina. Muy baratos. Verla, de 8 a 12.

INFORMES: COMPAÑIA DE SEGUROS «EL IRIS»
Empedrado No. 34. Telf. A-1294.
A-1 24424 9 Sep. 12

JESUS MARIA 121, sala, saleta, tres cuartos, baño, cocina y patio. Todo espacioso. Llave de 2 a 4. Informes: Tejadillo 11.
A-1 24382 9 Sep. 14

ZANJA NUMERO 12, esquina a Rayo, primer piso, sala, comedor, dos cuartos, baño y cocina. Muy barato. Informan: I-1377. Llave en el Café.
A-1 24406 9 Sep. 16

EN GALIANO Y CONCORDIA, lo más céntrico de la Habana. «Edificio Zendeguis». Casitas modernas y ventiladas. Sala, comedor, tres habitaciones, baño intercalado y cocina. Precios de situación. Informan: P-6348.
A-1 24448 9 Sep 12

A UNA CUADRA DE Monte, Revillagigedo 22 altos. Se alquila: sala, saleta, 3 cuartos, baño intercalado, comedor al fondo, cuarto y servicio criados.
A-1 24445 9 Sep 13

SE ALQUILAN LOS ventilados altos de Lagunas y Gervasio, tres cuartos, sala, saleta y demás servicios. Informan en la bodega. Telf. U-6648.
A-1 24443 9 Sep 15

HOSPITAL 10, ALTOS, entre Jovellar y Vapor, propia para matrimonio, con baño completo, sala y cuarto, cocina gas, calentador. Informan: Casa Pérez. Neptuno 79. A-5738.
A-1 24441 9 Sep 12

CONSULADO 45, primero y segundo pisos, sala, saleta, comedor, baño completo, seis cuartos, con lavados agua corriente. Precios rebajadísimos. Llave misma calle número 41. Informes: A-5361.
A-1 24357 9 Sep. 24

ALQUILO CASA, número 85 San Miguel, dos pisos, naves amplias para almacén, industria y comercio. Tiene cámara para fumigar tabaco. Informan: Cuba 52, de 3 a 5. Teifs. A-7625 y F-1490.
A-1 24374 9 Sep 16

ALQUILERES

a1 HABANA

EN BELASCOAIN 26
Por San Miguel, altos del Banco Canadá, puede vivir una corta familia, sin preocupaciones, cerca de todas partes, en un piso muy alegre, cómodo, fresco verdad, económico y decente. Informan en la portería. Jesús.
A-1 24429 9 Sep 14

CASAS MODERNAS, bien situadas, Habana y Luyanó, sala, recibidor, 2, 3 y 4 habitaciones, comedor baño, cocina y patio. Desde 10 pesos en adelante. Ferretería, Belascoaín esquina San Rafael. U-5215.
A-1 24410 9 Sep. 19

SE ALQUILA UN PISO ALTO en Obrapía 65, compuesto de sala, saleta, comedor, cinco habitaciones, baño intercalado, cocina de gas. Precio de situación. Telf. A-3314.
A-1 24389 9 Sep. 19

SE ALQUILA UNA CASA baratísima, en Avenida Menocal número 101, con sala, comedor, 3 cuartos y baño intercalado. La llave en los bajos. Informan: Telf. M-4292.
A-1 24358 9 Sep. 12

ANIMAS 186 entre Oquendo y Soledad bellísima casa con sala antesala, 4 amplísimas habitaciones, baño intercalado, cuarto hermoso y baños para servidumbre. Precio inigualado: $20.00 Informa Goizueta. F-3937.
A-1 24351 8 Sep 15

$20, CONCORDIA 177, altos, entre Soledad y Aramburo. Sala, comedor, dos habitaciones, baño y servicio completo. Moderna y fresca. Informes: «La Moda», A-4454.
A-1 24314 8 Sept. 13.

$20.00, VIRTUDES 177, letra G, bajos, entre Oquendo y Soledad. Sala, recibidor, cuatro habitaciones, comedor, baño cintercalado cocina, patio. Informes, mueblería «La Moda», Galiano y Neptuno. A-4454.
A-1 24313 8 Sept. 13.

LUZ 79, ALTOS, se alquilan. Sala, comedor, dos cuartos, baño, cocina y un cuartico en la azotea. La llave en el 81. Informan teléfono F-1876.
A-1 2431 8 Sept. 14.

ALQUILO MODERNOS ALTOS, Tenerife 69, compuestos sala, saleta, 6 habitaciones, comedor al fondo, cocina gas, servicios completos, gran patio. Informes: Monte 170. A-2066.
A-1 24255 7 Sep. 17

ALQUILO, INDIO 14, bajos, moderna, fresca, amplísima, sala, saleta, 4 cuartos baño intercalado, comedor, servicio criados. Baratísima. Gran oportunidad. Véala y se convencerá. Informes; M-5997. Llave: Indio 16.
A-1 24219 7 Sep. 17

GERVASIO y Estrella preciosísima casa, fresca y confortable, propia para distinguidas familias, con sala, 3 habitaciones, baño intercalado, comedor al fondo, servisios servidumbre, etc, precio reducidísimo. Informa Goizuet. F-3937.
A-1 24353 8 Sep. 15

SI USTED NECESITA mudarse de casa no pierda tiempo buscando casa, venga a nuestra oficina. En el mismo día le tenemos la casa que Ud. necesita. Huni, Obispo 75, oficina 314, teléfono M-7404.
A-1 24339 8 Sep. 9.

ALQUILO, VILLEGAS 9, altos, media cuadra Parque Zayas, construcción primera, modernas, amplias, confortables, muy claras y frescas, compuestas: sala corrida, recibidor, 3 habitaciones, comedor corrido, cocina, baño familia, servicio criados y en amplia azotea aislada, recibidor, 3 habitaciones, cuarto baño familia etc. Garantizo nunca falta agua. En la misma de 9 a 12 y 3 a 6.
A-1 24229 7 Sep. 17

SAN RAFAEL 111
Primer piso, compuesta de sala, saleta, comedor, 3 cuartos, cuarto criados, baño y demás servicios modernos. La llave en el 107. Telf. U-7026
A-1 24148 6 Sep. 12

ALQUILO PISO independiente, San Miguel 59, bajos, entre Manrique y San Nicolás, sala, comedor, tres habitaciones, baño intercalado, cocina y servicio criados y patio. Precio: 22 pesos. Telf. A-5540.
A-1 24159 6 Sep. 11

CORRALES 2-E, primer piso izquierda y segundo piso derecha e izquierda, sala, saleta, comedor, 5 habitaciones, cocina, baño y doble servicios baratos Llaves e informes: bajos. Almacenes El Número 15. A-2803.
A-1 24076 5 Sep 13

PICOTA 16
Alquilo moderna ciudadela, compuesta de 2 casitas al frente y baños completos y 16 habitaciones, con lavabos y closet. Verse diariamente, de 8 a 1 p. m. Su dueño: Diez de Octubre 536. Teléfono I-3384.
A-1 23892 4 Sept 12

SE ALQUILA en $35. Primer piso moderno de Ricla No. 85, con sala, cuarto, gabinete, recibidor, 4 amplias habitaciones, etc. Llave en los bajos. Informan: Tel. M-9093.
A-1 23977 4 Sept 14

VILLEGAS 111, ALQUILO primer piso moderno, muy cómodo, sala, recibidor, cuatro cuartos, baño intercalado, servicios, comedor, cocina gas. Informan: A-9745.
A-1 23971 4 Sep. 19

SE ALQUILAN LOS ALTOS (primero y segundo pisos) de la moderna casa Aramburo 12 entre San Lázaro y Jovellar, compuestos de sala, saleta, comedor, 4 habitaciones, baño intercalado, cocina y cuarto y servicio de criados. Informes A-4697.
A-1 24300 8 Sept. 14.

ALQUILAMOS
Sol números 21 y 23, altos; Oquendo 40, altos y bajos; Carlos III números 201 y 203, altos; Oquendo número 29, bajos; San Rafael y Mazón, bajos; Flores número 28, altos y bajos; San Rafael y Basarrate, bajos y altos; Rodríguez número 17, altos; Ensenada número 6 y Obrapía número 5, altos. Precios reducidos. Informan: A-1752. Obrapía número 7.
A-1 23630 31 Sep. 15

ALQUILERES

a1 HABANA

ALQUILO, ESTRELLA 11, altos, sala, comedor, tres cuartos, baño y cocina. Puede verse de 2 a 5.
A-1 24369 9 Sep. 12

a2 VEDADO

F. NUMERO 266, ACERA brisa, sala, hall, 8 cuartos, 2 baños, comedor, pantry, cocina, cuarto y baño criados, garage, cuarto chofer. Informan: M-2367.
A-2 24558 11 Sep. 20.

5a. 44.1|2 VENTILADO alto independientes, casi en frente del Colegio de las Hermanas Dominicas: Portal, hermosa sala, comedor, tres habitaciones, y el servicio necesario. Precio de situación. F-5469.
A-2 24580 11 Sep. 13.

VILLA COQUETA, 23 entre B y C, sala, saleta, seis cuartos, baño intercalado, comedor, pantry, cocina, dos cuartos de criados y garage. A-2986 y F-5037.
A-2 24579 11 Sep. 21.

BARATISIMOS ALTOS DE ESQUINA, EN EL VEDADO, $25.00
Se alquilan los modernos y frescos altos, calle Diez número 199, esquina a 21, y los altos de Diez número 197, entre 19 y 21, compuestos de sala, saleta corrida, tres habitaciones, baño completo intercalado calentador, cocina y servicio de criados. Abundante agua. Llave en la misma. El que alquile durante el mes de septiembre, no le correrá el alquiler hasta primero de Octubre. Informes: Edificio «Bacardí», Apartamento número 401, Francisco Torres. De 10 a 12 m. y de 3 a 5 p. m. Telf. A-7830.
A-2 24665 11 Sep 17

ALQUILO L ACASA calle H. número 225 entre 23 y 25, sala, comedor y cuatro cuartos.
A-2 24415 9 Sep. 17.

HERMOSA RESIDENCIA en el Reparto Kohly, Avenida Central, con sala, saleta, gran comedor, cuatro dormitorios, garage, departamento para criados. Espaciosa, decorada. Se alquila. Dueño: M-4301.
A-2 24396 9 Sep. 15

EN EDIFICIO MONTES
Línea 60 esquina D, encontrará todo lo más conveniente para sus hijos, sin preocupaciones. Los colegios La Salle, Dominicos americanos, Religiosas francesas, Sepúlveda, M. L. Dolz, Ferroquia parques, cines, baños, etc. Salubridad y alegría. Economía de riesgos, tiempo y dinero. Precios inmejorables. Elevador. Decencia.
A-2 24431 9 Sep 14

SE ALQUILAN LOS ALTOS de 25 entre Paseo y 2. La llave en Paseo 268, bajos, entre 25 y 27, de 9 a 12. Informan: FO-7076.
A-2 24366 9 Sep. 13

PASEO 12, INTERIOR. Preciosa casita, dos cuartos, sala, comedor, cocina, lujoso baño. Ultimo precio 16 pesos. Telfs. A-2686 y F-1966.
A-2 24417 9 Sep. 15

VEDADO: CALLE 23 número 303 entre B, y C., 14 pesos, con luz. Alquilo a corta familia, de moralidad, casita moderna, todas comodidades, entrada independiente. Verse 11a 5. Huni, Obispo 75, oficina 314, teléfono M-7404.
A-1 24339 8 Sep. 9.

ALQUILO, VILLEGAS 9, altos, media cuadra Parque Zayas, construcción primera, modernas, amplias, confortables, muy claras y frescas, compuestas: sala corrida, recibidor, 3 habitaciones, comedor corrido, cocina, baño familia, servicio criados y en amplia azotea aislada, recibidor, 3 habitaciones, cuarto baño familia etc. Garantizo nunca falta agua. En la misma de 9 a 12 y 3 a 6.
A-1 24229 7 Sep. 17

SAN RAFAEL 111

ALQUILERES

CERRO Y PALATINO

ALQUILO CASA, en mejor lugar Cerro, La Rosa y Santa Catalina, sala, saleta, 3 hermosos cuartos, cocina, baño y buen patio. Informan: I-7211, 2 a 5.
A-8 24367 9 Sep. 17

MARIANAO Y SUS REPARTOS

SE ALQUILA UNA CASA amueblada, en el camino 5, a media cuadra del Parque de La Coronela. Informan: Teléfono U-1074.
A-4 24365 9 Sep. 13

ALQUILO CHALET, 3 2y Tercera Avenida, Reparto Miramar, sala, comedor, biblioteca, 5 habitaciones y 2 baños de lujo, garage para 2 máquinas, 2 cuartos criados y 2 baños. Informan. F-6457.
A-4 24110 6 Sep. 13

J. DEL MONTE Y LA VIBORA

CONCEPCION NUMERO 30, casi esquina a San Lázaro. Casita con sala, comedor, dos cuartos, baño y cocina. Muy barata. Llaves e informes: Teléfono U-3317.
A-5 24407 9 Sep. 16

POR 15 PESOS alquilo casa calle Corrientes 2, portal, sala, saleta, 3 cuartos, baño intercalado, comedor, cocina, a media cuadra del Instituto Internacional, dos cuadras del colegio Champagnat. Dueños: Teléf.: F-4357.
A-5 24291-92 8 Sept. 13.

SE ALQUILA Chalet Villa Palomar, Arellano 72, entre Pocito y Luz; portal, sala, saleta, hall, comedor, cocina, 4 habitaciones, baño intercalado, garage para 3 máquinas, patio, 2 habitaciones altas y 2 bajas con servicio completo para criados, lavadero; $25. Informan: San Ignacio 5, entrada por el frente Catedral, bufete Dr. Luis J. Boffill; tel. M-3267; de 2 a 5.
A-5 23980 4 Sept 12

ALTOS frescos, terraza, sala, recibidor, 3 cuartos, servicio intercalado moderno, comedor, cocina, patio y tras patio, cuarto y servicio de criados. Muy baratos. Diez de Octubre 332, Ramiro Balado. FO.-7594.
A-5 23393 29 Sep. 13

SANTOS SUAREZ Y MENDOZA

SAN BERNARDINO 24, entre Durege y Serrano, casitas modernas, ventiladas, a una cuadra de los ómnibus de las tranvías Santos Suárez, a 7 y 8 pesos. Informan en la misma M-3172.
A-6 24587 11 Sep. 14.

SE ALQUILA: CASA de Tamarindo 41, se compone de sala, recibidor, baño intercalado, 3 cuartos y comedor, con agua caliente, techo monolítico. La misma informa.
A-6 24539 11 Sep 15

SE ALQUILAN, SANTA IRENE 41 y 41, con portal, sala, comedor, cuatro cuartos, baño intercalado, cuarto de criados, patio y traspatio. Precio: 22 pesos. Llaves en el 43. Informan: M-7397.
A-6 24344 9 Sep. 19

SAN BENIGNO 82

Gran casa para numerosa familia, precio económico grandes habitaciones; departamento alto; abundante agua; vista, que le conviene. Llamen A-3480.
A-6 24334 8 Sep. 14

VIBORA: SANTOS SUAREZ, calle San Mariano y Miguel Figueroa. Se alquila chalet de esquina, frente al Parque, 6 cuartos, sala, comedor, garage, 40 pesos. F-1183.
A-6 23704 2 Sep. 12

a7 LUYANO

SANTA ANA y Ensenada. Se alquila una casita moderna en $19.00, a una cuadra de la calzada de Luyanó y dos de la calzada Jesús del Monte, informan en la bodega.
A-7 24586 11 Sep. 14.

GUASABACOA ESQUINA a Herrera, modernas casas con dos y tres cuartos, sala, comedor, cocina y demás servicios. Alquiler desde 10 pesos. Verlas, 2 a 6. Informan: «El Chino», Empedrado 34. Telf. A-1294.
A-7 24426 9 Sep. 12

EN $12.00 SE ALQUILAN modernos, frescos, vistosos altos en Guasabacoa y 51 esquina a Herrera, Luyanó, entro departamento independiente con todos sus servicios, con luz en $8.00.
A-7 24287 8 Sept. 13.

a12 GUANABACOA-COJIMAR

GUASABACOA NUMERO 26 esquina Herrera, sala, saleta, cuatro habitaciones, servicio intercalado, patio, agua abundante, 15 pesos. Informan: No Pasarón, San Rafael 39, altos, a todas horas.
A-12 24339 9 Sep. 19

b1 NAVES Y LOCALES

SE ALQUILA, Espada 9, esquina propia para establecimiento. Informan: Teléf. A-5540. Precio: 20 pesos.
B-1 24579 11 Sep. 16.

COMPOSTELA 47, entre Obispo y O-Reilly, local propio para pequeño comercio 12 pesos. Tiene servicios. Llave al lado, Librería.
B-1 24381 9 Sep. 12

COMPOSTELA 102 y 104. Se admiten ofertas por este amplio y bien situado local propio para industria y comercio. Informan: Teléfono A-7611, Banco Asturiano.
B-1 24307 8 Sept. 23.

SE ALQUILA espléndido local propio para industria o comercio en Belascoain entre Montero y Pozos Dulces, a una cuadra de la carretera General Machado. Informan: Teléfono A-7674.
B-1 24306 8 Sept. 23.

REINA 56, entre Manrique y Campanario, se alquila local nuevo, con todas las instalaciones para café-lechería, listo para abrir. 34 pesos. Informes Aguila 145, altos.
B-1 24285 8 Sep. 13

SE ALQUILAN LOCALES para establecimiento, próxima apertura del Instituto, los cuales sirven para lechería, etc., etc. Informan en la Oficina del Hotel Monserrate 103, esquina a Teniente Rey.
B-1 23960 4 Sep. 14

SE ALQUILA NAVE, Estrella 164 moderna, entre Marqués González y Aguila, 600 metros, para depósito, almacén o garage. Magnífica oportunidad de precio con garantías. Informes: M-3097. Llave enfrente.
B-1 24218 7 Sep. 17

ALQUILO PLANTA BAJA, Habana 100, casi esquina Teniente Rey; 300 metros propia para almacén o depósito. Batata. Su dueño: Calle 6 número 267, Vedado. Telf. F-1409.
B-1 23981 4 Sept 14

SAN JOSE casi esquina a Lucena; precioísimo y amplio local propio para comercio, industria o almacén con gran capacidad y bajísimo precio. Ya no es nuestro local pues el lo mete para negocios. Informa Goizueta. M-3997.
B-1 24350 3 Sep. 15

b2 APARTAMENTOS

Pedro Morales Santa Cruz
SAN LAZARO Y N.
8 PISOS
Se alquilan modernos y ventilados apartamentos desde $16.00 a $55.00, con una a cuatro habitaciones y en respectiva sala, comedor, hall, baño, cocina y cuarto de servicio de criado. Tienen vista al mar y la ciudad.
ELEVADOR DIA Y NOCHE
INFORMES DE 9 A 12 EN EL MISMO EDIFICIO
B-2 22941 24 Ag. 31.

ALQUILERES

b2 APARTAMENTOS

PRECIOS DE OCASION

Alquilo apartamento con uno y dos cuartos, sala, comedor y cocina con y sin muebles y comida, desde $25.00 6 esquina a 11 Vedado. F-6141.
B-2 24354 8 Sep. 13

b3 DEPARTAMENTOS

EDIFICIO «EL IRIS», Empedrado 34, frente al Parque San Juan de Dios. Se alquilan amplios departamentos para Oficina. Alquiler reducido, informa el conserje.
B-3 24425 9 Sep. 12

ALQUILO AMPLIO y ventilado Departamento, primer piso de la casa Aguacate 124 compuesto sala dos cuartos, cocina y baño, Informan en los bajos. Telf: A-2878.
B-3 23626 31 Sep 15

b4 HABITACIONES

LINDA, FRESCA, moderna habitación, baño privado, balcón calle, con todo servicio, tres excelentes comidas: $25. San Lázaro 490, esquina M. Elevador, garage. Frente a Universidad.
B-4 24578 11 Sep. 19.

BARATAS, HERMOSAS Y FRESCAS HABITACIONES, POR LO QUE OFREZCAN

Y un apartamento con dos habitaciones, en Maloja número 1, esquina a Monte y Aguila con vista a la calle, en $6.00, $8.00, $10.00 y $12.00. La llave en la misma. El que alquile durante el mes de septiembre, no le correrá el alquiler hasta primero de Octubre. Informes: Edificio «Bacardí», Apartamento 401. Telf. A-7830, Francisco Torres. De 10 a 12 m. y de 3 a 5 p. m.
B-4 24564 11 Sep 17

MODERNAS HABITACIONES

Edificio Alvarez. Obrapía 99, esq. a Bernaza, una cuadra Parque Central. Lo más céntrico de la ciudad. Sin molestias ni costo alguno llega siempre a tiempo a sus labores. Alquilo modernas y frescas habitaciones, con o sin muebles, agua caliente y fría, lavamanos en las habitaciones, teléfono. Lema de su propietario: Ofrecer el mejor servicio. Precios de situación.
B-4 24540 11 Sep 16

SE ALQUILA hermosa habitación en casa de moralidad. Gervasio 126, entre San Rafael y San José, segundo piso.
B-4 24320 8 Sept. 12.

AGUIAR 100½, alquilo habitaciones frescas y muy baratas, y un local que da para la calle. Para tratar, con el encargado.
B-4 23893 4 Sept 14

VEDADO: LINEA 91 esquina 6. Alquilo hermosísima habitación con baño y closet, gran portal, caben 4 personas, magnífica comida. Precio reducidísimo. Casa honorable. Otra, propia matrimonio, magnífica. Telf. F-5632.
D-4 23759 2 Sep. 13

EDIFICIO "Cuba", seis pisos. Empedrado 42. Se alquilan habitaciones baratas. Alquiler rebajado este mes. Elevador, luz, lavabo. Local en la planta baja. Telfs. M-5113 y M.-2515.
B-1 23827 31 Sep. 30

b5 CASAS DE HUESPEDES.

«LA MATANCERA», Reina 83, esquina Manrique, habitaciones amuebladas, ventiladas, con servicio, agua caliente, buena comida. Precio de lo más barato. Tengo vista calle. A-0238.
B-5 23940 4 Sep. 12

b6 HOTELES

LAS TULLERIAS

AV. BELGICA 91, ANTES MONserrate, A-3648. El preferido de las familias. Higiénico. Económico. Todas las vías comunicaciones por la puerta. Cerca tiendas y teatros. Comida excelente. Visítenos hoy mismo.
B-6 24300 8 Sept. 23

THE SAVOY

F. Y 15, VEDADO
TELF. F-6616
Situado en un lugar alto del Vedado. Con fácil y frecuente comunicación con la Ciudad y Repartos. Rodeado de jardines. Con 600 metros de hermosos portales. Las habitaciones tienen ventilación directa, closet y baño particular, con agua fría y caliente. Precios moderados, incluyendo tres excelentes comidas al servicio de mesas separadas para cada familia.
B-6 21824 1 Ag. 31

HOTEL VANDERBILT

Neptuno 309, esquina Mazón, Loma de la Universidad, habitaciones muy frescas, con baño privado, propio para matrimonio. Cerca de los Hospitales «Calixto García» y «Mercedes».
B-6 22887 23 Sep. 22

HOTEL RITZ

NEPTUNO Y PERSEVERANCIA
En lo más céntrico de la Ciudad. Precios económicos, por mensualidades. Abonados a la carta, en el Restaurant. Telf. M-5961.
B-6 23942 4 Sep. 19

IDEAL ROOM

PRADO 93-B (Por pasaje)
Apartamentos y Habitaciones, precios especiales a familias estables. Señoras que su vida sea dudosa, agradecemos no presentarse. Visítenos antes mirar en otra parte. No pierda tiempo, casa tranquila, estricta moralidad y garantía. Se alquila a personas del interior. Abonos al comedor: $12.00, mensuales. Casa recién reformada por sus nuevos dueños.
B-6 23107-108 24 Sep. 23

SE SOLICITAN

b9 AGENCIAS DE COLOCACIONES

FANNY AGENCIA (nos traladamos) teléfono M-3339, O-Reilly 32, bajos. Ofrecemos servidumbres de ambos sexos y todas nacionalidades. Governes ingleses y franceses; oficinistas, taquígrafos inmejorables; referencias personales escogidas. Se le envían inmediatamente.
B-9 24520 10 Sept 12

OFRECEMOS CHOFERES, criados de mano, cocineros. También criadas, manejadoras, cocineras, lavanderas, costureras, con referencias investigadas, **Beers Agency.** La más antigua, O-Reilly 9 y medio. A-3070.
B-9 24394 9 Sep. 14

s1 CRIADAS CRIADOS.

SE SOLICITA criada peninsular con buenas referencias. Sueldo $10. Número 121, esquina a 13, Vedado. Después de las 5.
S-1 24477 10 Sept 12

s4 CRIANDERAS.

SE SOLICITA UNA criandera de uno a dos meses de parida. Ave. Estrada Palma y Concejal Veiga, Vibora.
S-4 24556 11 Sep 16

SE SOLICITAN

s13 SOCIOS.

VENDO O SOLICITO socio $150 para ganar $90 mensuales, en lo más céntrico de la Habana; el primero que llegue hace negocio. Informan: Lodos, en Marte y Belona, café, Monte y Amistad.
S-13 24549 11 Sep 14

s14 SOLICITUDES-VARIAS

ASMA

Probar para creer. Por violento que sea un ataque de asma, desaparece en veinte minutos con la primera dosis del nuevo producto **LACTUSAN.** No contiene narcóticos calmantes, ioduros, ni ninguna otra droga alterante. Recorte este anuncio y pase a recoger una **muestra gratis.** Debe venir el paciente personalmente. Infanta 59, entre Carlos III y Estrella, Habana. Teléfono: U-4000, Farmacia. También la enviaremos por Correo al recibo de diez (10) centavos en sellos.
S-14 24573 11 Oct 10

ADORNADORA DE SOMBREROS

para señoras, se solicita una competente. No moleste si no es experta adornadora. Buen sueldo. Informan: Baranda, Tosar y Compañía, Neptuno 35.
S-14 24465 10 Sept 13

FACILITAMOS TRABAJO en casa, Habana o Interior, buena renumeración. Adjunte sellos. Contestación: Partida Publishing Company, Apartado 843, México, D. F., México.
S-14 22306 17 Sep. 16

ASMA

Probar para creer. Por violento que sea un ataque de asma, desaparece en veinte minutos con la primera dosis del nuevo producto **LACTUSAN.** No contiene narcóticos calmantes, ioduros, ni ninguna otra droga alterante. Recorte este anuncio y pase a recoger una **muestra gratis.** Debe venir el paciente personalmente. Infanta 59, entre Carlos III y Estrella, Habana. Teléfono: U-4000, Farmacia. También la enviaremos por Correo al recibo de diez (10) centavos en sellos.
S-14 22107-109 1 Ag 31

SE OFRECEN

s1 CRIADAS Y CRIADOS

CRIADO ESPAÑOL, desea colocarse, es práctico en el servicio fino de comedor, plancha ropa de caballero, sale a donde se ofrezca: tiene referencias de casas conocidas. Informan: Jesús María y Egido, café. Teléfono M-5295.
O-1 24559 11 Sep 13

A JAMAICAN GIRL, seeks position general house work half days washing or cleaning by hours worked for Mrs. Kunzie, Mrs. Massaguer, Mrs. Goltz. Phone F-6218.
O-1 24557 11 Sep 13

JOVEN JAPONES desea colocarse en casa particular para criado de manos tiene recomendaciones y también entiende jardín. Telf. A-9814. Alfredo Sima.
O-1 24542 11 Sep 14

CRIADO: JOVEN ESPAÑOL, desea colocarse, sabe planchar ropa caballeros, es limpio y formal, 10 años trabajando en el mismo; sin pretensiones. Llamar al Telf. FO-9371.
O-1 24533 11 Sep 14

SE OFRECE UN criado de manos para casa particular, español, sin pretensiones, es formal va a donde sea necesario. Telf. FO-8724.
O-1 24532 11 Sep 13

JOVEN ESPAÑOL desea colocarse de criado de manos; acostumbrado a servicio fino, es trabajador y formal, tiene buena presencia, buenas referencias de casas conocidas; no le importa ir al campo. U-5144.
O-1 24462 10 Sept 12

SE SOLICITA criada española (30 a 35 años), que sepa servir bien la mesa. Otra para habitaciones y coser un poco. Que hayan servido en buenas casas, $15 y uniformes. Vedado, Calle 15 número 380, entre 2 y 4.
O-1 24522 10 Sept 12

DESEA COLOCARSE una joven española para criada de manos o de cuartos, también para cocinar y limpiar siendo corta familia. Informan: teléfono M-5242.
O-1 24517 10 Sept 12

DESEA COLOCARSE joven española para cuartos o comedor; tiene buenas referencias. Informan: I-3765.
O-1 24510 10 Sept 12

SE DESEA COLOCAR una joven española para criada de manos o manejadora; tiene referencias. Informan: A-0850.
O-1 24508 10 Sept 12

SE DESEA COLOCAR un joven para cualquier clase de trabajo; no tiene pretensiones y tiene referencias. Informan: Teléfono M-3123.
O-1 24505 10 Sept 12

CARMEN GARCIA. Se desea colocar una joven española para criada de manos. Llame al U-6853.
O-1 24515 10 Sept 12

DESEAN COLOCARSE dos muchachas españolas, una para criada de cuartos o criada de manos y la otra para cocinar y limpiar; saben coser; muy buens referencias. Tel. M-4683.
O-1 24513 10 Sept 12

DESEAN COLOCARSE dos muchachas españolas, una para criada de cuarto o comedor, sabe coser un poco y le gusta los niños, y la otra para manejadora; tiene buen carácter, prefiere un niño solo. Tienen referencias. Teléfono F-4541.
O-1 24512 10 Sept 13

SE OFRECE muchacha española para criada de manos o cocinar y limpiar a corta familia; está acostumbrada al servicio fino y tiene referencias. Teléfono M-4887.
O-1 24511 10 Sept 12

SE DESEA COLOCAR una muchacha española para criada de cuartos, sabe cortar y coser ybordar, lo que usted desee. Informan: A-5063.
O-1 24502 10 Sept 12

DESEA COLOCARSE una joven española de criada de manos o de cuartos tiene buenas referencias, en la misma una señora española por horas o para lavar. Teléfono F-4771.
O-1 24492 10 Sept 12

SE DESEA COLOCAR una muchacha española para los quehaceres de una casa; sabe cocinar; prefiere dormir fuera; tiene referencias. M-3280.
O-1 24489 10 Sept 13

SE OFRECE una joven del campo, blanca, para el servicio de un matrimonio solo. Sabe su obligación. Teléfono M-5745, preguntar por Marunga.
O-1 24487 10 Sept 12

SE OFRECE criado español con referencias de familias cubanas y americanas; sirve toda clase de mesa, cocktails finos, y trabajador; sabe trabajar. Tel. A-3318. José.
O-1 24463 10 Sept 12

DESEA COLOCARSE un joven español de criado de mano, acostumbrado a servicio fino y tiene uniformes; sabe limpiar máquinas y tiene buenas referencias y no tiene pretensiones. Informan: teléfono A-9398.
O-1 24499 10 Sept 13

ESPAÑOLA, mediana edad, con muy buenas referencias, desea colocarse para encargada de ropa en hotel o casa de huéspedes o ama de llaves o cuartos. Informan: Nuevo Hotel Luz, Amargura 47. M-2395. Informa el dueño.
O-1 24452 10 Sept 13

SE OFRECEN

s1 CRIADAS Y CRIADOS

SE DESEA COLOCAR una joven española; sabe coser y bordar muy bien. Sabe hacer de todo. Prefiere la Habana. Da buenas recomendaciones. Teléfono M-4631.
O-1 24516 10 Sept 13

DESEA COLOCARSE joven española, para comedor o cuartos; tiene referencias. En la misma se ofrece otra para cocinar. Informan: teléf. F-6054.
O-1 24456 10 Sept 12

SE DESEA COLOCAR una española para criada de mano. Llame: teléfono F-5247.
O-1 24504 10 Sept 13

DESEA COLOCARSE una española para criada de manos o para cocina de corta familia. Llamen: tel. M-9589.
O-1 24455 10 Sept 12

JOVEN ESPAÑOL muy trabajador, desea colocarse de criado de mano; sabe cumplir bien con su obligación; tiene muy buenas recomendaciones de donde ha trabajado; sirve muy bien la mesa a la rusa; ha estado con muy buenas familias; entiende jardín, es muy práctico en todo; 11 años en el servicio. Informan: A-5252.
O-1 24454 10 Sept 12

SE DESEA COLOCAR una joven española para criada de mano o manejadora, pero no le importa ayudar a la cocina. F-3464.
O-1 24475 10 Sept 13

DESEA COLOCARSE criado español práctico en el servicio de comedor, con buenas referencias de casas conocidas, no importándome ir al interior. Teléfono M-5154.
O-1 24468 10 Sept 13

CRIADO ESPAÑOL desea colocarse en casa particular; es honrado y trabajador; sirve a la rusa y plancha ropa de caballeros. Buenas referencias de familias conocidas. Teléfono A-1803.
O-1 24460 10 Sept 13

SE DESEA COLOCAR una muchacha española para criada de mano y para lavar, o de manejadora. F-6775.
O-1 24459 10 Sept 13

SE DESEA COLOCAR una muchacha española, sabe hacer todos los quehaceres de una casa; tiene referencias. Telf. I-6836.
O-1 24416 9 Sep. 12

UNA ESPAÑOLA SE OFRECE para criada de cuartos, lava y plancha ropa fina; con inmejorables referencias. Telf. FO-1308.
O-1 24396 9 Sep. 12

SE OFRECE UN buen criado español, de servicio fino de comedor y ayuda de cámara, con buenas referencias de casas conocidas donde ha trabajado. Informan: Telf. U-6893.
O-1 24433 9 Sep 13

UN JAPONES, desea colocarse de valet o cocinero, sabe muy bien sus trabajos y práctico; tiene buenas referencias. Informan: Telf. A-9814. Alberto.
O-1 24213 7 Sep. 12

s2 COCINERAS Y COCINEROS

SE DESEA COLOCAR una joven española para cocinar, conoce bien este asunto y tiene buenas referencias. Telf. F-1214.
O-2 24541 11 Sep 14

SE DESEA COLOCAR una española, para cocinar solo, tiene referencias, duerme en la colocación. Informan: FO-2319.
O-2 24531 11 Sep 14

SE DESEA COLOCAR una muchacha española para cocinar y limpiar. Para más informes llame al F-3140.
O-2 24509 10 Sept 12

SE DESEA COLOCAR un joven de color para cocinero y repostería, tiene referencias. Llame: F-6131.
O-2 24507 10 Sept 13

SE DESEA COLOCAR una señora de mediana edad, española, cocinera y repostera; (no salcochadora), en la misma una para coinar y limpiar; española también. Informan: M-5751.
O-2 24506 10 Sept 13

SE DESEA COLOCAR una cocinera española, no le importa cocinar y limpiar; entiende de dulces; tiene referencias. F-4747.
O-2 24500 10 Sept 12

COCINERA REPOSTERA española desea colocarse en casa de moralidad. Para informes: Bernaza 42, altos, Teléfono M-4324.
O-2 24514 10 Sept 12

ESPAÑOLA DE mediana edad, desea colocarse para cocinar o limpiar. Duerme en la colocación. Tel. A-6023.
O-2 24501 10 Sept 12

DESEA COLOCARSE una joven española para cocinar, lo mismo para cuartos o comedor. Tel. F-2084.
O-2 2449 10 Sept 12

DESEA COLOCARSE una joven española para cocinar y limpiar a un matrimonio solo. Tel. F-6588.
O-2 24495 10 Sept 12

DESEA COLOCARSE una muchacha española para cocinar y limpiar; tiene referencias; en la misma una señora de mediana edad para criada de mano, no le importa ir a los repartos. Buenas referencias de las casas donde trabajó. M-5741.
O-2 24491 10 Sept 13

UNA JOVEN española se desea colocar para cocinar solo o para cocinar y limpiar; tiene referencias. Tl. M-5237
O-2 24484 10 Sept 12

SE OFRECE superior cocinera cubana de color, limpia y formal, solo cocinera. Otra criada de mano, fina, ambas con muy buenas referencias. Teléfono M-7122.
0-2 24457 10 Sept 12

DESEA COLOCARSE una buena cocinera del país, mulata; duerme en el acomodo; sabe hacer hrulces. Teléfono A-5252.
O-2 24494 10 Sept 13

COCINERO REPOSTERO, peninsular. Se ofrece particular o restaurant; conoce a la perfección su oficio. Informan al teléfono M-4797.
O-2 24490 10 Sept 13

SE DESEA COLOCAR un cocinero repostero, cocina criolla, española, francesa, americana; tiene buenas recomendaciones; soltero. Tel. A-1542, habitación 19, Alfonso Losada.
0-2 24485 10 Sept 13

COCINERO FINO, repostero, asiático, desea colocarse casa particular, cocina perfectamente a la criolla, española y francesa; muy limpio y formal; sabe cumplir con su obligación y tiene buenas referencias. Tel. M-4712.
O-2 24481 10 Sept 13

SE DESEA COLOCAR una buena cocinera, entiende algo en repostería, o para criada de mano. Informa: Teléfono F-4186.
O-2 24480 10 Sept 12

SE DESEA COLOCAR una real cocinera de color, repostera y pastelera fina, ha de ganar buen sueldo; duerme en la colocación. Tel. F-3464.
O-2 24474 10 Sept 13

DESEA COLOCARSE una cocinera española; no le importa ir al campo. Tiene quien la recomiende. Tel. F-6121.
O-2 24471 10 Sept 13

COCINERO ESPAÑOL apto en el trabajo, tiene necesidad de trabajar. ¿Habrá quien quiera darme oportunidad? Llame tel. M-4406.
O-2 24470 10 Sept 13

DESEA COLOCARSE una joven española, cocinera, repostera, acostumbrada a trabajar para americanos, sabe cocinar también para cubanos. Informan: Teléfono I-7754.
O-2 24450 10 Sept 12

SE DESEA COLOCAR una cocinera española, de mediana edad; no le importa hacer algo más, si es corta familia; tiene referencias. Informan: F-5962.
O-2 24360 9 Sep. 12

SE DESEA COLOCAR una española de mediana edad, para cocinar y limpiar a corta familia; tiene buen carácter y referencias. Telf. I-7463.
V-2 24385 9 Sep. 12

SE OFRECEN

s2 COCINERAS-COCINEROS.

SE OFRECE UNA COCINERA de color, sin inconveniente en ayudar a la limpieza, si es casa de poca familia; tiene quien la recomiende. Telf. M-1338.
O-2 24384 9 Sep. 12

COCINERA ESPAÑOLA mediana edad desea colocarse con matrimonio o casa comercial, es honrada, trabajadora, con buenas referencias, sabe repostería. Informan: teléfono M-8633.
O-2 24444 9 Sep 12

SE DESEA COLOCAR maestro cocinero y repostero, sabe las tres cocines, es muy aseado y muy foral; tiene muy buenas referencias. Informan: Teléfono M-5287.
O-2 24305 8 Sept. 12.

JOVEN COCINERO, asiático, desea colocarse en casa particular, cocina criolla, española, americana y repostería; habla castellano correctamente. Informan; Telf. A-4324. Preguntar por Luis.
O-2 23799 3 Sep. 15

s3 MANEJADORAS.

SE DESEA COLOCAR una muchacha española de manejadora o criado de manos; tiene referencias. Telf. U-6733
O-3 24548 11 Sep 15

JOVEN ESPAÑOLA acostumbrada con niños y con referencias de buenas familias de la Habana, desea colocarse de manejadora y otra en la misma para criada de manos. Tel. A-1054.
O-3 24518 10 Sept 12

SE OFRECE una española de mediana edad para manejadora, muy competente en recien nacidos. Tiene referencias. Informan: M-4440.
O-3 24423 10 Sept 12

SE DESEA COLOCAR una joven cubana que habla inglés, de manejadora o institutriz; es cariñosa con los niños; tiene muy buenas referencias. Teléfono U-4538.
O-3 24453 10 Sept 13

S-7— Lavanderas y Lavanderos

LAVANDERO CHINO, desea colocarse en casa particular; sabe lavar ropa fina de señoras y caballeros, con referencias. Telf. U-7444, Tintorería.
O-7 24373 9 Sep. 12

s8 CHOFERES

SE COLOCA CHAUFFEUR en casa particular, lleva 10 años trabajando con las mejores familias de la Habana. Informan: FO-1192.
O-8 24560 11 Sep 14

CHOFER ESPAÑOL, se coloca, sin pretensiones, particular o comercio más de 10 años práctica; tiene informes es serio. F-1818.
O-8 14558 11 Sep 14

SE COLOCA chofer español en casa particular o de comercio, tiene práctica en el manejo de toda clase de máquinas y entiende de mecánica; buenas referencias. Tel. M-6288.
O-8 24492 10 Sept 13

CHOFER ESPAÑOL desea casa particular o comercial; diez años de práctica; inmejorables recomendaciones, casas conocidas, entiende toda clase de máquina. Informan: U-3147.
O-8 24472 10 Sept 13

SE DESEA COLOCAR un chofer de color en casa particular. No tiene pretensiones y tiene referencias. Teléfono F-6228.
O-8 24488 10 Sept 13

CHOFER MECANICO, español, serio, 12 años práctica, solicita empleo. Referencias personales de las casas donde trabajó. Habla inglés. Teléfono FO-2291, José.
O-8 24436 10 Sept 13

CHAUFFEUR JOVEN, soltero, competente cualquier automóvil, Se ofrece particular o comercio, sin pretensiones, buenas recomendaciones donde trabajé largo tiempo, voy cualquier punto. Informan: F-4443.
O-8 24442 9 Sep 12

CHOFER ESPAÑOL, desea colocarse particular o de comercio; tiene buenas referencias de buenas familias que trabajó y desea casa seria. Telf. FO-2781.
O-8 24401 9 Sep. 12

s9 JARDINEROS

JOVEN JARDINERO japonés, desea colocarse para casa particular o finca. Entiende bien todas clases de jardines y agricultura. Tiene buenas recomendaciones. Informan: Teléfono A-9814. Llame por Vicente.
O-9 24529 11 Sep 14

MATRIMONIO JAPONES, desea colocarse en casa particular o finca, él jardinero, ella criada, lava y plancha ropa fina, cose y borda a mano; tiene recomendaciones. Telf. FO-9325
O-9 24312 9 Sep. 12

SE OFRECE JARDINERO y agricultor japonés, desea colocarse en casa particular o finca; tiene recomendaciones y experto en todo. Telf. FO-7134.
O-9 24391 9 Sep. 12

s10 OFICINISTAS.

SE OFRECE joven tenedor de libros, experiencia en contabilidad moderna, balances, etc., práctica general de oficina. También aceptaría empleo por horas. Inmejorables referencias. Teléfono I-1608.
O-10 24482 10 Sept 15

COMPRAS

6 AUTOMOVILES Y ACCESORIOS

COMPRO AUTOMOVILES USADOS

En buen estado para la reventa, o propios para desarmar.
ACCESORIOS Y REPUESTOS NUEVOS DE IMPORTACION Y TAMBIEN DE USO, TODO A PRECIOS BARATISIMOS
J. B. García, Galiano 45, entre Virtudes y Concordia. M-2676
Habana
C-9 23109 28 Sep. 26

8 DE ANIMALES.

PERROS CAZA. Venados se compran. Telf. A-6436, de 12 a 3, Egido 71, Hotel Boston.
C-8 24376 9 Sep. 12

v9 MUEBLES Y PRENDAS

PIANO COMPLETAMENTE nuévo se vende muy barato. Monte 18, entre Aguila y Angeles.
C-9 24521 10 Sept 12

M-3209. COMPRO muebles, radios, pianos, porcelana, objetos arte, bronce, oro, plata, lunas sueltas, ropa, escaparates, neveras, baúles, maletas, máquinas escribir, coser. LIQUIDO casas completas. Compramos todo. M-3209.
C-9 24487 10 Sept 13

COMPRO, VENDO muebles Oficinas, archivos, cajas seguridad, burós, máquinas escribir, sumar, calcular, mimeógrafos, Kardex, tarjeteros, satélites, libreros, giratorias, ventiladores, pupitres, Progreso 3, entre Aguacate y Villegas. M-8638.
C-9 24398 9 Sep. 15

PUPITRES, COMPRO, vendo, burós, libreros, máquinas escribir, sumar, calcular, mimeógrafos, muebles de oficinas en general. Llame y véalos, Villegas 6. Telf. A-8054.
C-9 24390 9 Sep. 16

U-2530: COMPRO, VENDO, cambio objetos Arte, antigüedades, adornos bronce, plata, porcelana, etc. Oro viejo, vajillas, juegos cubiertos, copas Sevres, equipajes, libros, pianos y radios. U-2530.
V-15 23938 4 Sep. 19

COMPRAS

12 RADIOS.

SE COMPRA RADIO-VICTROLA Brunswick. Cambio automática discos. Telf. A-6436, de 12 a 3, Egido 71, Hotel Boston.
C-12 24675 9 Sep. 12

15 — OBJETOS VARIOS

COMPRO PIANO de cuarto cola o vertical; juego cuarto moderno; máquina de coser de ovillo y un radio. Diga marcas y precio. Telf. A-0236.
C-15 24138 6 Sep. 14

COMPRAMOS JOYAS VIEJAS

De oro, platino, plata o enchapadas sanas o rotas, monedas de oro y plata. Fabricamos joyas y componemos relojes.
CARBALLAL HERMANOS
San Rafael 132, entre Belascoain y Gervasio. U-5744. Pagamos más que nadie.
C-15 23749 1 Sep. 30

A-9540: Compro Muebles

Juegos cuartos, comedor, sala, radios y otros objetos.
COMPRO MAQUINAS
Coser ovillo, escribir, todas marcas. Vendemos juegos cuartos y comedor, a 20 pesos. **El Modelo,** Monte 402, casi esquina Tejas. A-9540.

VENTAS

1 CASAS

GANGA. Ofrezca lo que pueda. Vendo una casa en Carmen 49, esquina a Vives. El dueño en la misma.
V-1 24482 10 Sept 13

VENDO 1,500 PESOS, casa moderna, decorada, portal, sala, 2 habitaciones, baño intercalado, comedor, cocina, calentador, patio, Mendoza 8 frente a Santos Suárez .Véala. Ganga. Está vacía, Cuervo, Obispo 59. M-1537.
V-1 24414 9 Sep. 14.

VENDEMOS CASA MODERNA, techos monolíticos, portal, sala, dos habitaciones, baño intercalado, comedor, cocina, un cuarto criados y patio, Rodríguez y Concha, Luyanó. En 1,400 pesos, Pérez y Rodríguez, Villegas 21, M-9732.
24405 9 Sep. 12

v2 SOLARES

VERDADERA GANGA. Vendo solar Calzada Columbia entre Avenida Mendoza y Godínez, único por fabricar, mide 15.40 por 47, total 723 varas, frente chalet Alzugaray. Marrero. Teléfono U-7672.
24523 10 Sept 12

SE VENDE un solar de esquina, Manrique y San José, propio para fabricar. Informes: R. González, Finlay 143.
V-2 23902 4 Oct 4

v3 FINCAS RUSTICAS

SE VENDE una preciosa Quinta de Recreo, con 8,000 metros, a 19 minutos del Parque Central, antes de llegar a Arroyo Arenas; luz, teléfono, agua, tennis, casa, jardines, flamencos. Para más informes: Zanja 143.
V-3 23901 4 Oct 4

v4 ESTABLECIMIENTOS

BODEGA Y ESQUINA EN $8,500.00

Tres cuadras Parque Central, todo moderno. La esquina dos plantas. Unica Bodega en las cuatro esquina. Libre deudas. Facilidades pago. Informes: San Rafael y Oquendo, Café, Alvarez.
V-4 24378 9 Sep. 15

BODEGA A TASACION

Sin deudas, moderna, surtida, sola en esquina, sin alquiler, en La Habana. También admito socio quiera trabajar, por necesitar embarcarme. Informan: Belascoaín y Figuras, Café, Suárez.
V-4 24215 7 Sep. 15

5 BOVEDAS Y PANTEONES

VENDO, EN INMEJORABLES condiciones, moderna capilla, en el Cementerio de Colón. Precio razonable. más informes: U-3440.
V-5 23837,3 Sep. 15

6 AUTOMOVILES Y ACCESORIOS

CITROEN: CAMIONCITO Reparto, el más económico. Se vende barato. También un camión Republic moderno. Precio situación, Monte 427.
V-6 24162 6 Sep. 21

7 MAQUINARIAS.

VENDO CALDERA 45 caballos, camiones Dodge para Reparto, maquinitas Caramelos, ejes, correas, poleas y chumaceras, Neyra, Durege 13.
V-7 24130 6 Sep. 12

v9 MUEBLES Y PRENDAS

VENDO JUEGO CUARTO, último tipo, barnizado muñeca, poco uso, barato jueguito comedor $10; recibidor caoba modernista $22; Ortofónica, gabinete, $6; Grandes voces. San Joaquín 68, bajos, una cuadra Monte.
V-9 24553 11 Sep 14

JUEGO COMEDOR caoba, lujosísimo, $35; escaparate 3c muy fino $18; ortofónica Victor modelo más caro, decorada 8 albums, 120 discos, $23; archivo metal, nuevo. Valle 55.
V-9.24478 10 Sept 13

VENDO JUEGOS último tipo en arte moderno: cuarto $25; otro 3 ccaoba butacón seda; otro con chiffonier; otro 3c $40. Recibidor finas esculturas, aparador $3.50. Estrella 44.
V-9 24473 10 Sept 13

REGIO JUEGO de cuarto 3c, caoba, arte moderno; idem de sala, completamente nuevo, nevera porcelana Bon Shifon; buen precio. Prado 43, bajos.
V-9 24467 10 Sept 13

MAQUINA SINGER, ovillo central, completamente nueva, último modelo, doble AA $20; piano de estudio $17; nevera chica botellón $7. Prado 60, altos, entre Colón y Refugio.
V-9 24458 10 Sept 12

AL MARGEN

CUBA Y LA POLITICA PANAMERICANA

(Por RAUL MAESTRI)

Los desaciertos de la política norteamericana con respecto a Cuba no pueden llamar a asombro. Ellos parten, en última instancia, de una actitud reiteradamente sostenida más allá de los cambios de personal en Washington: a saber, la suposición de que los problemas en esta zona geográfica, ominosamente llamada del Caribe, han de plantearse cuando y resolverse cómo la diplomacia norteamericana guste. Tal criterio lleva implícito, naturalmente, una conciencia de superioridad imperialista que, mediante un proceso psicológico comprensible, tiende demasiado a confiar en sí misma. Y esta inclinación determina, en lo diplomático como en lo político, ese grado considerable de insuficiencia técnica que nos están demostrando los hechos.

Washington no quiso reconocer, durante ocho años, el problema del machadato. Poco importaron las eclosiones de barbarie y las reacciones de decidida virilidad que ellas provocaron entre los cubanos; poco importaba la latente fermentación en que, crónicamente, se encontraba Cuba; poco importó la propaganda, en Cuba y fuera de Cuba, señalando la histórica y única gravedad de la coyuntura. Todo esto, al parecer, no fué para Washington otra cosa que la clásica exudación caribe, conforme a la ciencia filistea de los «expertos» y la prensa amarilla. Todo aquello no eran sino majaderías de niños en asueto que volverían al orden tan pronto el papá les llamara la atención.

La nueva administración rooseveltiana tomó nota del suceso, lo cual es —sin duda— una prueba meritísima de responsable sensibilidad. Pero no acababa, en sus últimas motivaciones, de liquidar los viejos criterios de la «política del Caribe». Interpretó el machadato, no en su entraña real, como una crisis de toda la nacionalidad cubana, sino como una mera crisis en la mecánica y sucesión del gobierno. De ahí que, al darle beligerancia al problema, se acercara a él con fines y maneras que habían de naufragar al quedar rota la esclusa de los hechos.

Desde ese momento la cuestión que, tácitamente, quedaba propuesta a Estados Unidos era la siguiente: o aceptar el naufragio y armar un nuevo velero para navegar por aguas tropicales, o pretender arrastrar consigo al naufragio a todo el mundo circundante. Para lo primero, hasta ahora, no han tenido carácter; para impedir lo segundo, les ha asistido una dosis bastante de responsabilidad y cautela.

Al no superarse el dilema se pone de manifiesto el vicio sistemático: la ausencia de una postura definida y concorde con las circunstancias. Los amagos de intervención, demostración de fuerza o lo que sea resultaron de hecho absurdos; ahora bien, el absurdo no se ha rectificado de manera explícita, sino se ha remendado a regañadientes. Lo cual es —entre otras cosas— una política escasamente inteligente, porque a tiempo de abonar la censura anti-americana y de no realizar ciertos posibles fines americanos, mantiene a Cuba en suspenso para, con entera libertad de movimientos, sudar su propia fiebre revolucionaria. Esto es: es una técnica imperialista que se ha ido más allá de la consecución de posibles resultados imperialistas.

El momento es particularmente decisivo para Estados Unidos por la composición de lugares pan-americana, luz que proyectada sobre la situación cubana da a cada uno de sus ápices y gestos una trascendencia sintomática. De ello, mejor que nadie, está percatado el Departamento de Estado de Washington.

Es hora de precisar, con una claridad que penetre en la mente más tardía, el ámbito de cada poder y de cada deber. Cada extralimitación, aunque no lo crean así ciertos observadores cínicos, ha de tener su resonancia en la ya próxima Conferencia de Montevideo. En cuanto a Cuba concierne es buena garantía de ello nuestra conciencia y nuestra sensibilidad movilizadas plenamente. Y los demás países hermanos del continente tienen hoy fija la vista en Cuba como campo de experimentación que, directamente, a todos atañe.

Las gestiones norteamericanas con respecto a Cuba, a tenor de la Enmienda Platt, la doctrina de Monroe o los demás intereses de aquel país en el nuestro, no pueden manifestarse —de hecho— con carácter preventivo Estados Unidos no puede, en modo alguno, impedir a Cuba la determinación de sus destinos, siempre y cuando se respeten —y, esencialmente, no han dejado de respetarse— las normas reconocidas de civilidad. Por último, no se trata solamente de poderes taxativos y de hechos: se trata también de imponderables. En este sentido, cabe decir que Estados Unidos no puede coaccionar o intimidar a Cuba.

Cuánto se diga y piense de los deberes americanos, Panamericanos e internacionales comporta, lógicamente, deberes correspondientes por parte de Cuba. La responsabilidad de los cubanos, de todos, es hoy más inminente que nunca. Hay que colocarse a la exacta altura de esta situación.

Se han descubierto planes de los comunistas para apoderarse del gobierno alemán

NO PUEDE OBTENERSE FUERZA ALGUNA DE LA DESINTEGRACION DEL ATOMO

Conformes los sabios de E. U. e Inglaterra

La teoría expuesta por Lord Rutherford fué aprobada por hombres de ciencia americanos

LEICESTER, Inglaterra, septiembre 11. (AP).—Lord Rutherford, en cuyos magníficos laboratorios de Cambridge se realizaron los experimentos de desintegración de los átomos, ha informado hoy ante una audiencia de hombres de ciencia que la idea de obtener enormes energías del átomo es absurda.

Hizo esta interesante afirmación en una conferencia ante la Asociación Británica Pro Progreso Científico, en el mismo salón donde hace 26 años sostuvo Lord Kelvin que los átomos eran indestructibles.

Describiendo la desintegración de los átomos mediante el empleo de una descarga eléctrica de cinco millones de voltios, Lord Rutherford ahogó las esperanzas que tenían algunos hombres de ciencia de que pudiera extraerse energía útil de la desintegración de los átomos.

«La energía resultante de la desintegración del átomo es muy pobre —aseguró—, y todo aquel que espere la obtención de fuerza por la desintegración de átomos solamente habla de ilusiones.

«Esperemos que dentro de pocos años existirá una idea de lo que los átomos son en realidad, cómo se forman y cuál es su funcionamiento.

CONFORMES LOS SABIOS DE ESTADOS UNIDOS

SAN FRANCICO, septiembre 11. (AP).—Los jefes del Laboratorio de Radiación de la Universidad de California han expresado esta noche su conformidad con las conclusiones del sabio inglés Lord Rutherford, desmintiendo la teoría de que la desintegración del átomo produzca enorme energía.

Los experimentos de estos laboratorios han conducido a diferentes métodos para la desintegración de átomos metálicos, comprobándose en todos los casos que no se producía energía derivada de la desintegración.

La ciudad de Harlingen, en el estado americano de Texas, ha sido una de las más afectadas por el ciclón que originó destrozos en el Sur de Estados Unidos

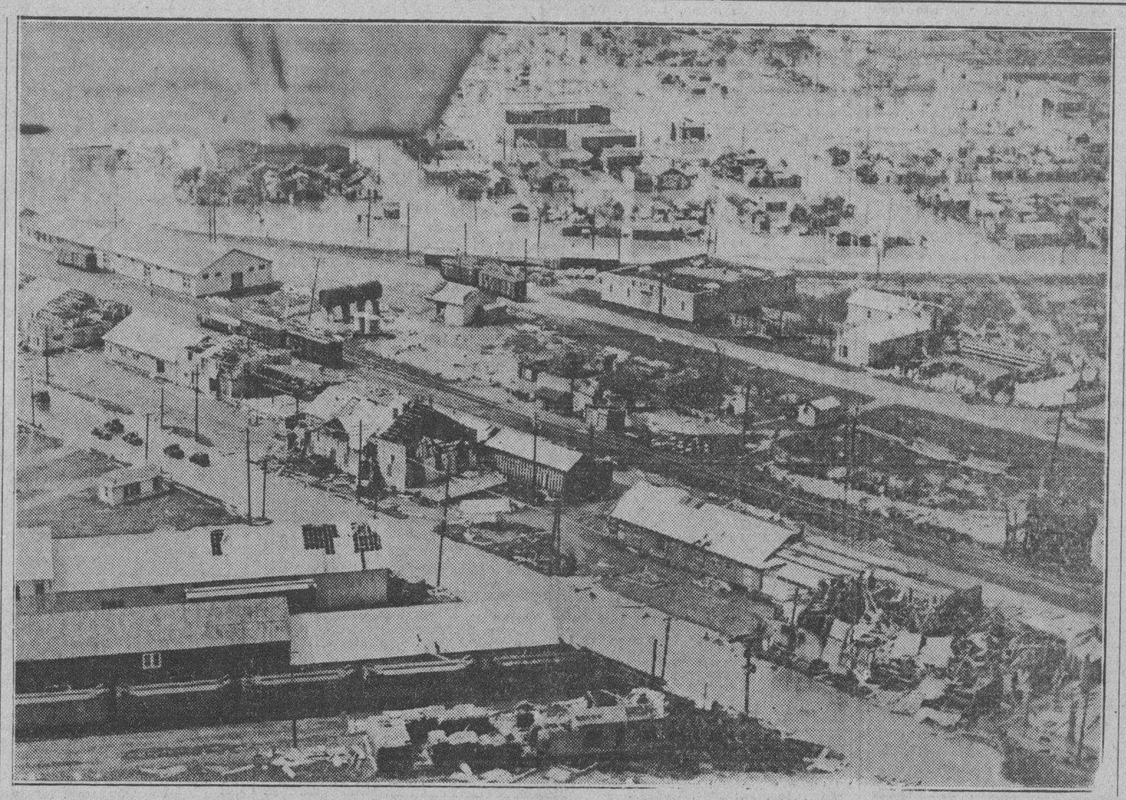

Esta interesante fotografía aérea permite observar los destrozos causados por el reciente ciclón en Harlingen, Texas, una de las ciudades más afectadas por el temporal que originó enormes destrozos en el Sur de los Estados Unidos. En el grabado pueden verse numerosas casas derruídas y otras muchas sin tejados y con otros serios desperfectos.

Preparativos para vengar a Mr. A. Einstein

Varias personas residentes en París, pagarán con su vida cualquier atentado al sabio

BERLIN, septiembre 11. AP. La Liga Anti-Comunista ha anunciado hoy que mañana pondrá en circulación un libro que contiene pruebas ignoradas hasta ahora de los planes que tenían los comunistas para efectuar un «putsch» y apoderarse del gobierno de Alemania cuando ocurrió el fuego que destruyó el Reichstag la primavera pasada.

La Liga, integrada por organizaciones no-nazi, agrega que ese libro es una contestación al «Libro Carmelita», y tiene por objeto demostrar los peligros que Alemania y el resto del mundo afrontaron.

ESTAN DISPUESTOS A VENGAR A EINSTEIN

PARIS, septiembre 11. AP. Si el famoso profesor Alberto Einstein es tocado siquiera, otras personas escogidas en París responderán por su vida, de acuerdo con las manifestaciones hechas hoy en una asamblea por Bernard Lecache, secretario general de la Liga contra el anti-semitismo.

Lecache presidió la reunión que había sido convocada para presentar pruebas de la inocencia de aquellos acusados de haber incendiado el edificio del Reichstag en Berlín la pasada primavera.

Henry Torres y Mauricio Giafferi, abogados franceses a los cuales les fué negada autorización para constituirse en abogados defensores al verse el proceso en el Tribunal Supremo alemán de Leipzig, hablaron también en el acto. La audiencia aprobó una moción protestando contra la «parodia de justicia preparada en Leipzig».

Millares de personas que no lograron penetrar en el salón efectuaron una manifestación exterior, cerrando el tráfico en la calle. La policía los dispersó con dificultad, resultando veinte detenidos y numerosos lesionados.

Las autoridades alemanas sostienen que los comunistas fueron causantes del criminal incendio del Reichstag.

RATIFICADO EL CONCORDATO ENTRE ALEMANIA Y EL VATICANO

CIUDAD VATICANA, septiembre 11. AP. El Concordato entre Alemania y la Santa Sede, que fué adoptado el pasado mes de julio, quedó ratificado ayer con inesperada rapidez, según informes obtenidos hoy.

El texto final fué enviado desde Berlín en aeroplano y las ratificaciones formales fueron cambiadas entre el Cardenas Pacelli, secretario de Estado pontificio, y el Dr. Eugene von Klee, consejero de la Embajada de Alemania ante el Vaticano.

Los anteriores rumores de que las negociaciones habían tropezado con dificultades fueron desvirtuados por los Prelados del Vaticano con la declaración de que generalmente los concordatos no son ratificados hasta después de haber transcurrido varios meses.

«Osservatore Romano», órgano oficial de la Santa Sede, publica hoy la siguiente nota:

«El domingo por la noche fueron cambiadas las ratificaciones del concordato entre la Santa Sede y el Reich alemán.

«Antes del cambio, Su Santidad envió al gobierno del Reich una serie de puntos respecto a la interpretación del concordato y aquellas partes que ya están en vigor. Estas aclaraciones se refieren a la existencia, actividad y protección de las organizaciones católicas, y la libertad de los católicos alemanes para propagar sus doctrinas en la prensa católica, y las máximas católicas de Fe y Moral.

«El gobierno del Reich ha significado disposición de tratar sobre los puntos mencionados a la mayor brevedad.

También se especifica que la instrucción religiosa se hará obligatoria, católica o protestante, de acuerdo con la religión de la mayoría en cada distrito escolar, pero los alumnos pertenecientes a familias de la otra religión recibirán enseñanza separada.

CONFIAN EN LA ESTABILIDAD DEL HITLERISMO

BERLIN, septiembre 11. AP. La ratificación del concordato con el Vaticano, tan inmediatamente después de la firma original, se interpreta en los centros oficiales como una demostración de confianza en la estabilidad del hitlerismo.

Los comentaristas gubernamentales dicen que esta actuación demuestra que la Santa Sede, con todo el peso de la tradición, ha comprendido el alcance y significación de la última revolución alemana.

El Vaticano ha ratificado su reconocimiento del principio de autoridad, buscando una leal cooperación con el nuevo régimen germano, pese a las influencias contrarias ejercidas por aquellos que pretenden aislar moralmente a Alemania.

COMPARAN A HITLER CON LUTERO

WITTENBERG, Alemania, septiembre 11. AP. El Obispo Ludwig Mueller, de la Iglesia Evangélica Prusiana, opina que el ascenso de Hitler al poder es una reforma comparable con la de Maryin Lutero hace cuatro siglos.

En un sermón conmemorando el 450. aniversario del nacimiento de Lutero, señaló como la tercera reforma religiosa la actual reorganización de la iglesia protestante bajo la autoridad de los nazis.

También expresó la esperanza de que Wittenberg, sede de la Schloss-Kirche o Iglesia Luterana, vuelva a ser el centro de la Iglesia Protestante.

EINSTEIN NADA TIENE QUE VER EN POLITICA

LE COQ SUR MER, Bélgica, septiembre 11. (AP).—La esposa del profesor Albert Einstein, declarando que «nosotros no intervenimos en política» durante una entrevista efectuada esta tarde en su «villa» pidió protección para su esposo, que escapó recientemente a Inglaterra en vista de las amenazas a su vida formuladas por los nazis.

«Un sabio debe dejarse en paz», continuó Frau Einstein. Nadie sabe lo que hemos sufrido la semana pasada.

Agregó que su esposo huyó porque no quería servir de motivo para dificultades, pero sin haber recibido amenazas directas ni que ocurriera agresión alguna al sabio alemán.

Los gendarmes destinados a rodear la «villa» han sido retirados desde que se marchó el profesor Einstein.

CAUDILLOS REVOLUCIONARIOS

Por ANTONIO ESCOBAR

Los jefes de las más de las revoluciones hispanoamericanas han sido generales; ha habido alguno que otro coronel; y en el Perú, hace pocos años, se dió un capitán, que derribó al superdictador y grandísimo ladrón Leguía y se instaló en la Presidencia, donde ha sido asesinado hace poco.

No tengo noticia más que de una revolución hecha por sargentos y con circunstancias interesantes. Esto ocurrió en España, que es la nación de política más pintoresca y con toques de nobleza. Ejemplo: en 1868, derribada del trono doña Isabel, se constituyó un gobierno presidido por el general Serrano, que en la batalla de Alcolea había derrotado las tropas adictas a la dinastía.

En un Consejo de Ministros se trató de las recompensas que se habían de dar a los vencedores de Alcolea. Y dijo Serrano:

—Pienso que lo indicado es conceder un ascenso general a los vencedores.

Y dijo Prim, que era el ministro de la Guerra:

—¿Y por qué no también a los vencidos?

Lenguaje que no fué de caballero, sino de caballero y medio. Allí donde hay guerras civiles, se debe pelear por lo que se cree, pero no ver en el vencido más que a un hermano.

España ha sido el único país en que ha habido una revolución hecha por sargentos y que venció sin disparar un tiro. Muerto en 1833 Fernando Séptimo, fué proclamada Reina Gobernadora su viuda María Cristina, que era una napolitana muy agraciada. Intentó seguir con la monarquía absoluta; pero se vió obligada a aceptar una Constitución, bastante rara, obra de Martínez de la Rosa y en la cual el Senado se llamaba Estamento de Próceres, la Cámara Baja Estamento de Procuradores, y la Constitución Estatuto Real.

Aquello era demastido gótico; y lo que los liberales españoles querían era que se restableciese la Constitución de 1812, hecha por las Cortes de Cádiz y escrita en castellano moderno, como decían los humoristas.

Los liberales ganaron la partida gracias a los sargentos de La Granja, residencia donde los reyes pasaban una parte del verano y donde aquellos militares formaban parte de la guarnición.

No recuerdo si eran 5 ó 7. Dirigidos por el sargento García y después de haber encerrado en el cuartel a los oficiales, se presentaron a la Reina Gobernadora, a quien García, presentándole un Real Decreto que ponía en vigor la Constitución de 1812 y convocaba las Cortes, le dijo:

—Si Vuestra Majestad firma este documento, nada le pasará, pero si se niega, la revolución que va a estallar en Madrid, quitará a Vuestra Majestad la Regencia.

Siguió en la Regencia porque se sometió a firmar, pero no tardó en perder la Regencia, porque las Cortes liberales le eran hostiles e hicieron Regente al general Espartero.

Cuanto al sargento García, ascendido a oficial, como sus compañeros de La Granja, pasó algunos días después, a caballo por la Puerta del Sol, en Madrid, donde se le hizo una ovación fragorosa, como dicen en Italia.

El notable escritor satírico Martínez Villergas, que era entonces un joven periodista, habló con García y muchos años después, cuando dirigía en la Habana el diario **La Unión Constitucional**, me dijo que estaba convencido de que García no sabía lo que era una Constitución.

En estos días ha tenido Cuba algo que no se había visto nunca aquí: una revolución hecha por un sargento. Y como no ha derramado sangre, se ha puesto a la misma altura que la otra de García.

Un poste derribado sirvió para hallar a los dos aviadores perdidos

Los pilotos, en situación lamentable

Cubiertos de harapos, sin otro alimento que frutas y sufriendo de intoxicación

SUDBURY, Ontario, septiembre 11. (AP).—Ward T. Van Orman y Frank A. Trotter, aeronautas que tomaron parte en las competencias Gordon Bennett y cuyo paradero se ignoraba desde hace más de una semana, fueron localizados hoy después de que habían derribado un poste de teléfonos en las selvas canadienses para que sirviera de señal a quienes participaban en la búsqueda.

Ambos aeronautas estaban en lamentables condiciones. Solamente pudieron alimentarse de frutas, y sufrían de una intoxicación. Además sus zapatos estaban destrozados y la ropa reducida a harapos.

«Jamás he visto a dos personas que se alegraran tanto de ver a otra —ha comentado James Barret, capataz de la compañía hidroeléctrica de Ontario, que los encontró en la selva—. Me llamaron a gritos, y me abrazaron y besaron tan pronto estuve a su lado».

Localizados ya Van Orman y Trotter, no falta ya ninguno de los competidores de la copa Gordon Bennett que salieron de Chicago el día 2 del corriente. Al parecer los triunfadores son los polacos capitán Francisek Hynok y teniente Zniglew Burzynski, quienes descendieron cerca de Riviere a Pierre, Quebec, a 812 millas de Chicago. Van Orman y Trotter solamente recorrieron 500 millas.

La interrupción de una línea telefónica motivó el hallazgo de los aeronautas perdidos, y ellos informan que precisamente con ese objeto cortaron la comunicación.

Siete mineros muertos y otro herido a causa de una explosión, ayer en una mina de carbón

NEW KENSINGTON, Pensilvania, septiembre 11. (AP).—Cuando trabajaban a una profundidad de 80 pies bajo tierra, siete mineros murieron hoy y uno resultó gravemente herido, a consecuencia de una explosión ocurrida en las minas de carbón de la Hillman Coal Company.

Alarmados por la explosión, que ocurrió a una distancia de tres millas de la boca de la mina, otros trescientos mineros corrieron hasta salir a la superficie.

Los informes oficiales indican que ocurrieron dos explosiones, separadas por un intervalo de 20 minutos, y causadas por la acumulación de gases.

Parecía anoche inminente en toda la zona minera del SO de Pennsilvania el paro general

Los directores del programa de rehabilitación de Roosevelt, están preparando planes para evitar la especulación y obligar a las empresas a crear más empleos para dar a los desocupados

UNIONTOWN, Pa., septiembre 11 —Con aproximadamente diez mil mineros declarados ya en huelga, esta noche parece inminente el peligro de que se propague la huelga general minera a todos los yacimientos de carbón del sudoeste de Pennsilvania, a menos de que se llegue a una rápida aprobación del código NRA.

Aproximadamente 25 minas han paralizado sus actividades mientras los obreros esperan noticias de Washington.

Los líderes de la Unión de Mineros de Norteamérica, organizaron hoy un mitin en los distritos tres, cuatro y cinco, que representan aproximadamente sesenta mil hombres, y que se efectuará el miércoles. En esa reunión se resolverá el problema de la huelga.

ACTIVASE LA APLICACION DEL PROGRAMA NRA

WASHINGTON, septiembre 11.—AP.—Una acción directa para evitar las especulaciones y obligar a las empresas a cumplir el programa de NRA de crear más empleos para los desocupados, proyéctase esta noche por los directores del programa de emergencia del Presidente Roosevelt. Hugh S. Johnson, jefe de la NRA, hace gestiones en la controversia carbonera confiando en que será posible llegar a una solución antes de que termine la semana, sin necesidad de un código a esa industria impuesto por el gobierno.

Pero aunque consagrado a esta tarea, hoy informó a los periodistas que dentro de uno o dos días anunciará planes para poner coto a las violaciones de acuerdos, cometidas por empresas acogidas al Aguila Azul.

George N. Peek, de la Junta de Reajuste Agrícola, también ha anunciado que está «resuelto a proteger el programa de reconstrucción agrícola contra la amenaza de precios irrazonables a los consumidores».

Refiriéndose especialmente a las acusaciones de especulación en la industria textil, que fué la primera en aceptar el código de la NRA, Mr. Peek manifestó hoy que él y sus compañeros «tienen gran interés en buscar e impedir los injustificables aumentos de productos manufacturados».

También hay indicaciones de que el Presidente Roosevelt trata de coordinar estrechamente la actuación de las agencias que controlan los miles de millones de crédito federal disponibles, para hacer frente al programa de reacción económica.

El paso resultaría extremadamente azaroso. Conduciría a complicaciones y problemas imposibles de preveer. Por sus efectos en la opinión suramericana seguramente destruiría por anticipado los planes de amistad y mejoramiento de las relaciones comerciales que el secretario Hull ha estado acariciando y está tan deseoso de llevar a efecto. El presidente Roosevelt ha aclarado publicamente su actitud. Consentirá en intervenir solamente como último e imprescindible recurso. Sin pretender en forma alguna imponer sus dictados al pueblo cubano, ha logrado aclararle que los Estados Unidos desearían respetar su independencia, a condición de que ellos puedan establecer y mantener un gobierno producto de su propia elección.

«En esto no hay nada que asemeje una intervención, sino solamente un amistoso aviso de buen vecino.»

Un geógrafo fué castigado con una multa

Cuando viajaba en un tren y a pesar de sus 63 años, abrazó y besó a una joven

EPSOM, Inglaterra, septiembre 11. (AP)-Sir Leo Chiozza Money, miembro de la Real Sociedad Geográfica, distinguido economista y ex miembro del Parlamento, fué castigado hoy con una multa de dos libras esterlinas y 10 chelines por molestar a una dama, besándola a la fuerza. Al cambio actual esa suma asciende a $11.25.

Sir Leo manifestó que presentará una apelación, y abandonó el Juzgado Correccional. Fuera, el público le acogió con silbidos y risotadas La policía le prestó protección.

La denunciante, Miss Ivy Ruxton, declaró que el incidente ocurrió hace un mes en un vagón del ferrocarril del Sur. Manifestó que Sir Leo, que cuenta 63 años de edad, al acercarse a ella, le dijo: «Tengo edad suficiente para ser tu padre»—y ella contestó: «Sí, pero no me moleste».

El economista, según la acusación fiscal, sujetó a la joven entre sus brazos y la besó repetidas veces, viéndose ella obligada a abandonar el tren en la estación inmediata.

Miss Ruxton aseguró que «la había besado mucho, y brutalmente».

Por su parte, el acusado negó que hubiera hecho nada reprochable, diciendo que simplemente besó en la mano a la joven después de que ella le había explicado sus preocupaciones. Sometido a un interrogatorio reconoció que jamás había visto a la muchacha hasta 20 minutos antes de ocurrir el incidente.

EL DEPARTAMENTO DE JUSTICIA TRIUNFA DE LOS SECUESTRADORES

WASHINGTON, septiembre 11 AP. El Fiscal General Cumings ha declarado esta noche ante la Asociación de Bandera de los Estados Unidos que el Departamento de Justicia puede atribuirse una completa victoria, del 100 por ciento de eficacia, en su lucha contra secuestradores y hampones.

«De los 15 casos de secuestro en que han intervenido nuestros agentes, agregó, se han producido 17 condenas. Una de ellas a muerte, dos a prisión perpetua, y las restantes que en total suman 312 años de cárcel. Además hay actualmente 30 personas detenidas en diferentes lugares del país, para ser juzgadas.

SE PIDE PENA DE MUERTE PARA SEIS ACUSADOS DEL SECUESTRO DE AUGUST LUER

EDWARDSVILLE, Ill., septiembre 11. (AP).—Una mujer y cinco hombres han comparecido hoy ante el tribunal que lo juzga por el secuestro de August Luer, rico comerciante de Alton.

El fiscal pide para todos los acusados la pena de muerte.

No hallan a once presos que huyeron

Trescientos hombres armados y treinta perros especiales, en persecución de los fugados

ANGOLA, La., septiembre 11. AP. Los once penados que a tiros se abrieron paso hasta escaparse de la granja penal de esta población el domingo han logrado hasta esta noche al menos, evadir la persecución de los grupos de 300 hombres armados y 30 perros, y supónese que están dispersos entre Louisiana y Mississippi.

Perfectamente equipados con armas de la guardia del penal, los fugitivos son todos delincuentes peligrosos. Si se logra arrestarlos, tendrán que responder a la acusación por la muerte de dos escoltas y las heridas sufridas por otros, en el tiroteo que sostuvieron antes de forzar las puertas de la prisión.

Mientras los prófugos huyen por cañaverales y pantanos, la esposa de uno de ellos ha sido arrestada en Nueva Orleans por sospecharse que ella entrara ocultamente en la prisión las armas que usaron los penados en su desesperada fuga.

Marion Russell, de 21 años, esposa de James Russell, reconoce que visitó a su esposo en la prisión hace dos semanas, pero niega que le proporcionara armas.

Las autoridades pensaban anoche que tenían rodeados a los fugitivos en un cañaveral, pero esta tarde comprobaron que los penados habían logrado cruzar la peligrosa corriente del Mississippi, dispersándose después en varias direcciones.

Dollfuss se está alejando del materialismo y marxismo ateo y variará la forma de gobierno

El Canciller reiteró la determinación austriaca de seguir independiente y mantener su lucha en todos los frentes contra el marxismo, hitlerismo y los enemigos de la independencia

VIENA, septiembre 11.—AP.—El Canciller Engelbert Dollfuss ha declarado hoy que definitivamente se está alejando del periodo de materialismo y «marxismo ateo» y hablando en términos generales Austria será gobernada de ahora en adelante en una forma corporativa.

«No habrá lugar en la nueva Constitución para demagogias y política partidarista— dijo Dollfuss en un discurso ante milares de personas, ratificando su afirmación de que el Parlamento que murió la pasada primavera fué víctima de la demagogia y permanecerá muerto.

El Canciller reiteró la determinación austriaca de permanecer independiente y mantener su lucha en todos los frentes contra el marxismo y el hitlerismo, y contra los enemigos de la independencia nacional, interiores y exteriores.

«La época del marxismo en Austria ha terminado—dijo—, y también ha terminado la del capitalismo. Ahora estamos determinados a reconstruir a Austria sobre una base cristiana y corporativa. La misión de los gobernantes de Austria es enmendar los errores de los últimos 150 años.

Refiriéndose a la situación germano-austriaca, indicó: «Nosotros seremos siempre germanos, aunque nuestros hermanos mayores nos interpreten equivocadamente. Unicamente este sentimiento germánico nos ha impedido adoptar medidas que sin vacilación hubiéramos empleado contra otro cualquiera. Repetidas veces hemos expresado el deseo de reconciliación. Ahora no tengo nada más que agregar.

¿QUIEN QUIERE LA INTERVENCION?

UN EDITORIAL DEL «NEW YORK TIMES»

NUEVA YORK, septiembre 11. (AP).—El «New York Times», en un editorial que publica su edición del martes bajo el título de «¿Quién quiere la Intervención?», dice que excepto un grupo de financieros cubanos y norteamericanos, ni el pueblo cubano ni el norteamericano quieren que este país ocupe militarmente la vecina República. El «Times» opina que la intervención ocasiaría graves complicaciones y problemas, y tendría efectos desastrosos en las relaciones de amistad entre los Estados Unidos y la América Latina. El editorial dice textualmente:

«Desde el mismo comienzo de la transformación cubana han circulado rumores de que ciertos elementos, o facciones, de la población realmente desea la intervención norteamericana y trataban de provocarla. Ayer estos rumores se centralizaron sobre los oficiales del Ejército que se mantienen alejados del nuevo gobierno provisional, y que, en realidad, han pedido que renuncie. Por medio de mensaje a Buenos Aires se ha sabido que esta actitud es solamente una hábil maniobra para hacer desembarcar los marinos en la Habana. La acusación es que estos descontentos oficiales del Ejército cubano están conspirando a favor del «imperialismo yankee». Ningún rumor pudiera ser más fantástico que este. Existe la posibilidad de que algunos pocos hombres de negocios cubanos puedan desear que los Estados Unidos restablezcan el orden. También es probable que algunos norteamericanos que posean grandes intereses en Cuba se alegrarían de que flotara la bandera yankee en la Habana, aunque fuera por corto plazo. Pero respecto a la generalidad del pueblo cubano, y especialmente sus líderes de cada grupo, puede decirse con toda confianza que las pruebas son abrumadoras respecto a su hostilidad a la intervención de los Estados Unidos.

«Si ellos no la quieren, seguramente el pueblo de aquel país tampoco.

CONDUCEN A BORDO DE UN CRUCERO EL CADAVER DEL REY FEISAL A IRAQ

BRINDISI, Italia, septiembre 11. (AP).—El crucero inglés «Despatch» ha emprendido hoy el viaje hacia el Cercano Oriente, conduciendo hacia Iraq el cadáver del Rey Feisal, que falleció en Suiza la semana pasada.

Un batallón de infantería italiano y una escuadrilla aérea le rindieron honores militares.

RESCATAN LOS CADAVERES DE DOS HOMBRES Y UNA MUJER DEL LAGO MICHIGAN

INDIANA HARBOR, Ind., septiembre 11. (AP).—Los cadáveres de dos hombres y una mujer, que cayeron al Lago Michigan con su autogiro el miércoles pasado, fueron arrojados hoy a la costa por el oleaje. Los cadáveres fueron identificados como de Charles T. Otto, piloto del autogiro, H. W. Manning, campeón mundial de saltos en paracaídas, y Miss Majenta Gerard.

Los niños de N. Y. vuelven a las escuelas

Cincuenta y cinco mil obreros serán afectados por las dos huelgas decretadas en N. York

NUEVA YORK, Septiembre 11 (AP).—Aproximadamente un millón ciento treinta mil niños neoyorkinos han vuelto hoy a las escuelas, y aproximadamente veinte mil de ellos, según informes oficiales, fueron matriculados por efecto del plan NRA sobre trabajo infantil.

El plan de reacción económica nacional también ha afectado a las escuelas en otras formas. El superintendente O'Shea ha indicado que probablemente los maestros explicarán a sus alumnos las bases fundamentales del plan NRA.

DOS HUELGAS EN NUEVA YORK

NUEVA YORK, septiembre 11 (AP).—Dos huelgas han sido decretadas hoy en esta ciudad, una que afecta a 25.000 obreros de las fábricas de ropa interior que se paralizaran mañana a las diez de la mañana, y otra a la industria de tintorerías, que comenzará esta misma noche.

La huelga de tintoreros afectará a 30.000 trabajadores que piden la semana de 36 horas de trabajo y un aumento en el jornal mínimo.

M.E.C.D. 2016

SUPLEMENTO DIARIO EN ROTOGRABADO; DE ACTUALIDAD MUNDIAL

DIARIO DE LA MARINA

HABANA, MARTES, 12 DE SEPTIEMBRE DE 1933

PARA ASUNTOS RELACIONADOS CON EL DEPARTAMENTO GRAFICO llamar al Teléfono M-3775

LAS ESCUELAS Pías de la ciudad de Cárdenas fué uno de los lugares más combatidos por el pasado ciclón. Las pérdidas en el interior del viejo caserón de los Padres Escolapios fueron considerables. Aquí puede verse el momento en que sacaban una imagen de la Dolorosa, que fué uno de los pocos objetos de arte que pudieron ser salvados (Foto Donato Jr.)

A LAS DOCE de la noche del domingo recibimos en la redacción del DIARIO DE LA MARINA la visita del Presidente de la República, el Dr. Ramón Grau San Martín, quien poco después acudió a nuestra estación de radio (C. M. W.), desde donde dirigió al pueblo de Cuba la palabra. En esta foto, tomada frente al micrófono, aparece el médico ilustre y Jefe del Estado pronunciando su discurso. Cerca del Dr. Grau San Martín, nuestro Director, el Dr. José I. Rivero (Foto Buendía)

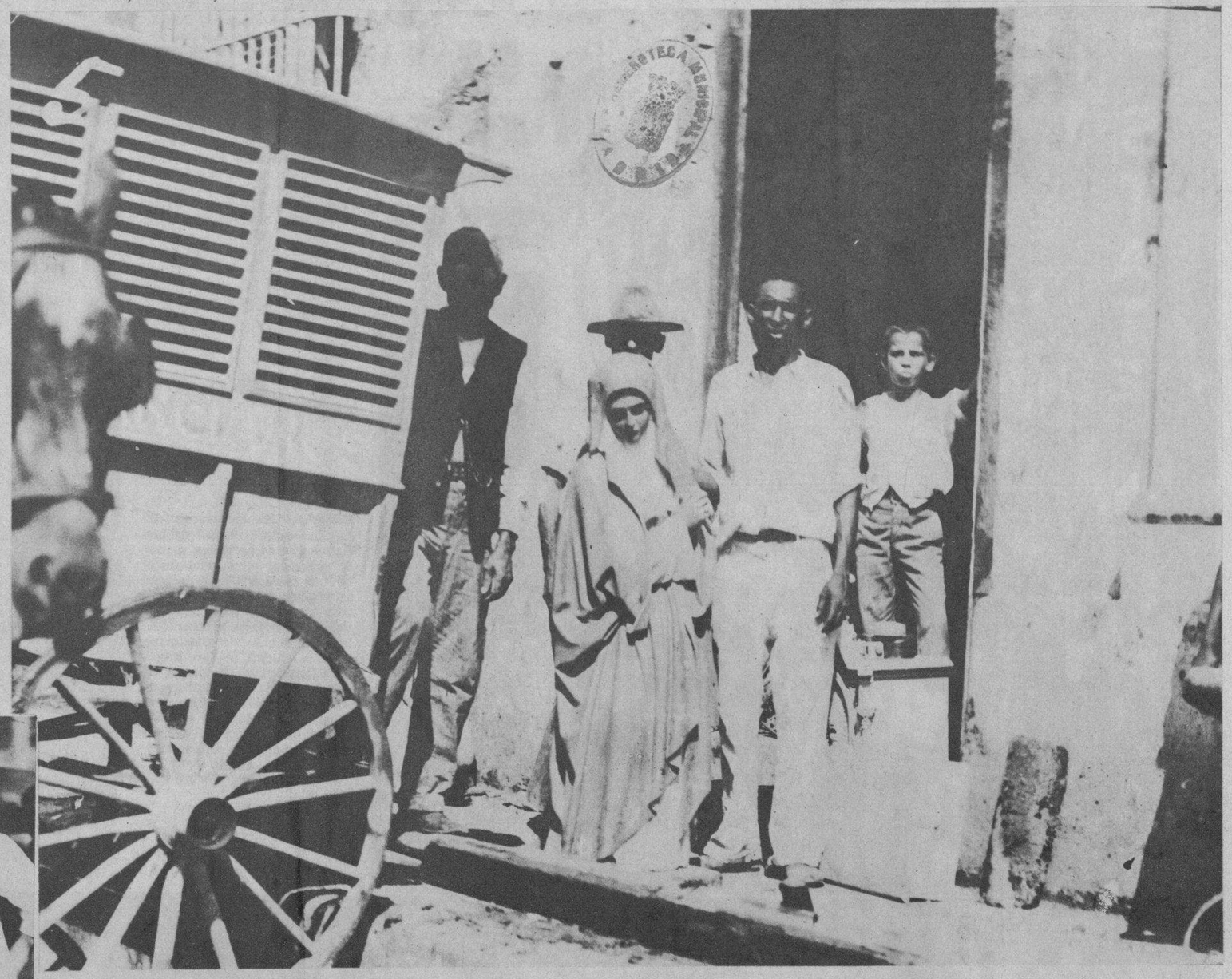

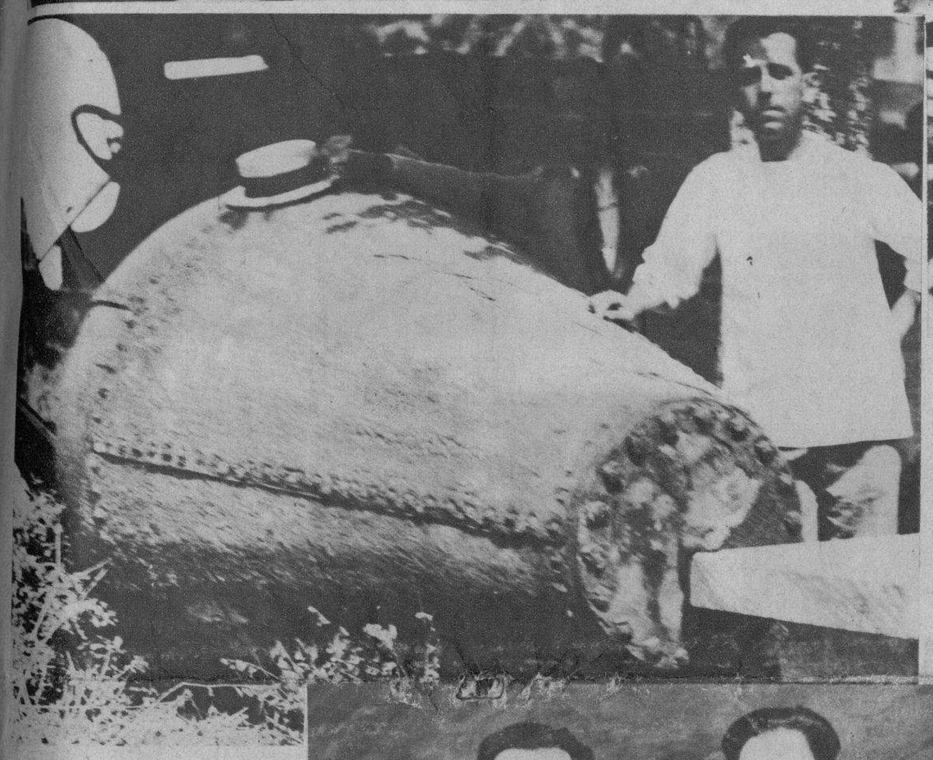

NUESTRO corresponsal especial en Cárdenas nos ha enviado interesantes fotos en las que se muestran los destrozos hechos en esa ciudad por el pasado ciclón. En esta instantánea se puede ver una enorme boya de dos toneladas de peso lanzada desde la bahía de Cárdenas al Parque de Colón. ¡Hay que ver qué velocidad llevaría el viento para lanzar la boya, si se tiene en cuenta que el parque se encuentra a cuatro cuadras del puerto (Foto Donato Jr.)

LOS SEÑORES Won Yet Kon y Chong Shang Yen, son dos cadetes de la Academia Militar Nacional de la República de China que se encuentran dando un viaje de estudio por todos los países del mundo. En la Habana estuvieron hasta ayer que la abandonaron para dirigirse a Santiago de Cuba y seguir viaje por las otras repúblicas antillanas. Acompañó a los señores Kon y Yen durante su estancia en esta capital el señor Solano, periodista y persona muy estimada de la colonia china (Foto B. de A.)

EL DIA DEL VENDEDOR se celebró con gran alegría en los Jardines de La Tropical. Aquí puede verse una parte de la concurrencia que asistió a dicho festival, que ha sido uno de los más interesantes de los celebrados recientemente en los bellos jardines (Foto Bravo)

(FOTOS B. V. B.)

EL SR. ARTHUR L. Pratchelt, gerente en toda la República de Cuba de la Compañía de Películas Paramount, regresó a la Habana desde los Estados Unidos, a donde fué en misión de negocios y de descanso. En esta foto vemos al señor Pratchelt acompañado de su esposa y amigos en el muelle donde desembarcó (Foto Buendía)

LAS DISTINGUIDAS damas Ana María Menocal y Luisa Carlota Párraga, comisionadas de la Cruz Roja de Cuba, acaban de llegar de Sagua y del puerto de la Isabela, donde pudieron darse cabal cuenta de los estragos que hizo el pasado ciclón. Ayer estuvieron las referidas damas en esta casa y nos informaron que el pueblo de Sagua está pasando hambre y miseria. Piden las señoras Párraga y Menocal la ayuda caritativa para los damnificados de las regiones destruídas. En esta foto aparecen las señoras de la Cruz Roja en compañía de nuestro compañero de redacción, Dr. José Ignacio Solís (Foto Bue.)

CON EL SUGESTIVO título de "Día del Vendedor", la sociedad de vendedores comerciales de la Habana celebró una gran fiesta en los Jardines de La Tropical, fiesta que estuvo animadísima y a la que concurrieron familias distinguidas de la capital. Aquí mostramos otro grupo integrado por los asistentes al festival (Foto Bravo)

M.E.C.D. 2016

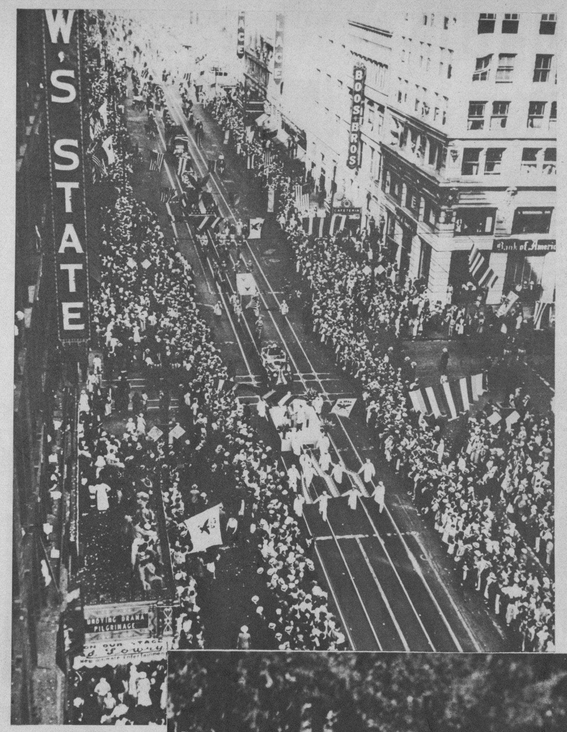

MOSTRAMOS en esta interesante foto una vista de Punta Bonita, que sobresale en el mar en el Estado de California, y que es el guardián de la Puerta Dorada (Golden Gate), cerca de la bahía de San Francisco. Vista esta faja de terreno desde un aeroplano tiene toda la forma de la península italiana, es decir, la famosa bota que se destaca en el mapa de Europa. Esta pequeña península californiana es de una belleza incomparable
(Foto Wide World)

SEÑALANDO el triunfo del Agulla Azul, la ciudad de Los Angeles se desborda en su calle principal para celebrar el triunfo de la NRA. En la manifestación ordenada se muestran grupos de todos los sectores industriales y comerciales del Estado de California y de la ciudad de Los Angeles. También participaron en esta parada los equipos de automóviles del Ejército y destacamentos militares del Estado quienes llevaban desplegada la bandera con el símbolo del Agulla Azul
(Foto Wide World)

AQUI MOSTRAMOS a la muchacha más bonita del Estado de Nueva York que se nombra Miss Florence Meyers, de East Rockaway, en el Estado de Long Island. La linda Florence fué designada "Miss New York State" en un concurso celebrado en la playa de Long Beach, donde varias bellezas del Estado acudieron a optar por la corona de la belleza. El título otorgado a Miss Meyers la capacita para participar en el concurso nacional donde surgirá la "Miss América" en el evento que tendrá lugar en Atlantic City. Aquí mostramos a la interesante Florence en su casa, junto a su perro mascota, un animalito de juguete
(Foto Wide World)

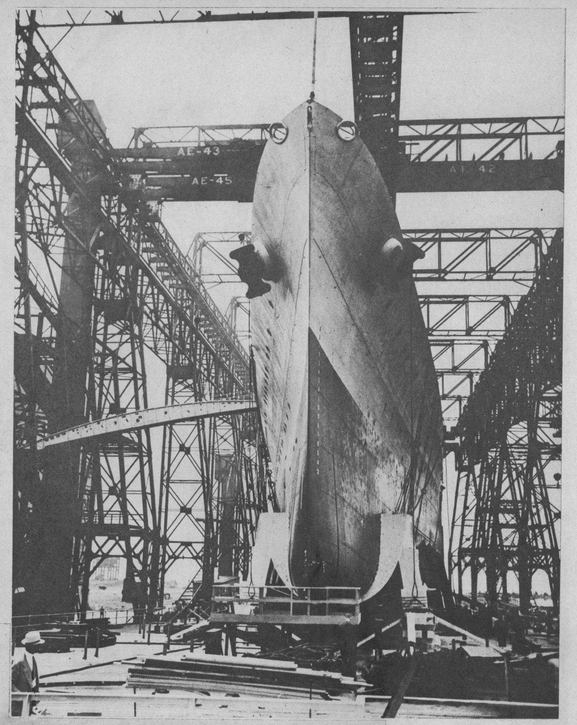

EL CRUCERO de guerra de la Marina de los Estados Unidos, "Minneapolis", se está acabando de construir en los astilleros de la ciudad de Filadelfia, esperándose que se encuentre listo para ser botado al agua en este mismo mes. Este barco se ha construído de acuerdo con las estipulaciones firmadas por los Estados Unidos e Inglaterra en la pasada Conferencia del Desarme. El "Minneapolis" será uno de los trece cruceros americanos del mismo tipo que tendrán un andar de gran des velocidades
(Foto Wide World)

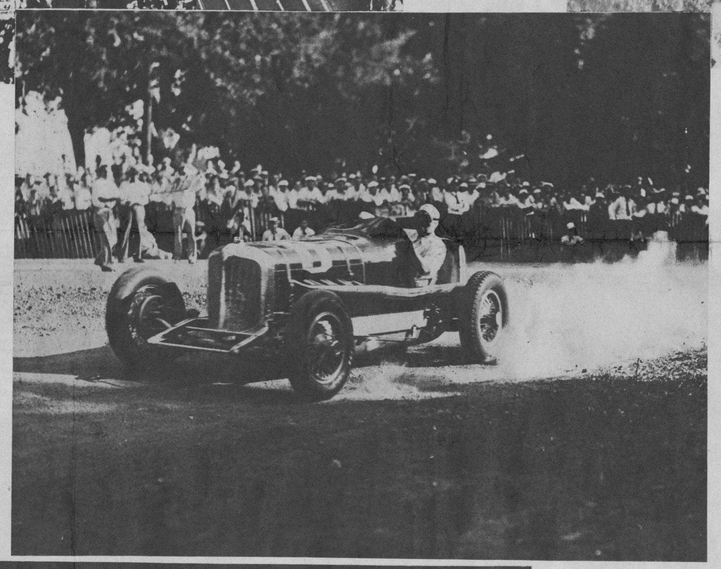

PHIL SHAFER, conocido driver de automóviles de carreras de los Estados Unidos, ganó el trofeo de "Elgin" en el evento de carretera celebrado recientemente en el país vecino. Shafer, que es natural de la ciudad de Des Moines, ganó la carrera de 203 millas en un Buick especial, haciendo una velocidad media de 75 millas por hora. En la foto puede verse el carro de Shafer cuando daba término a la carrera
(Foto Wide World)

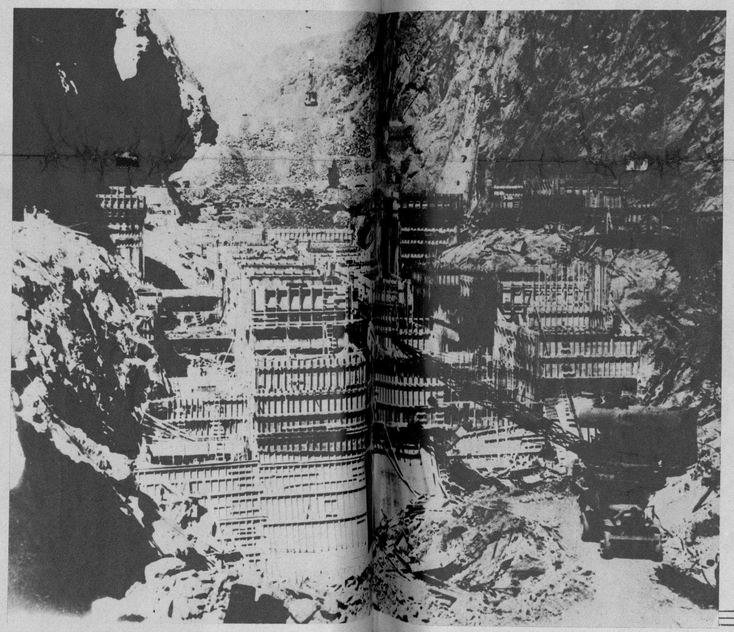

EN LA COMPRESA de Boulder Dam trabajan en la actualidad nada menos que 2.600 obreros que están en actividad continua desde el comienzo de esta gran obra de ingeniería. Aquí se muestra el estado actual de las obras que son las más grandiosas en su clase. La compresa, construída en el mismo Paso del Canyon, tendrá una altura de 207 pies
(Foto Wide World)

LA FAMOSA estatua de Thomas Crawford, uno de los propulsores de la libertad americana, que fué colocada en el pináculo de la cúpula del Capitolio de Washington se muestra aquí; es una colosal figura de diez y nueve pies de alto y pesa 12.985 libras. La foto fué tomada desde un autogiro que voló, para hacer esta impresión, a una altura muy pequeña. Desde la cúpula del Capitolio de la capital de los Estados Unidos se puede ver la gran avenida que desde el principio de la ciudad conduce a la casa del pueblo
(Foto Wide World)

(Foto Wide World)

SEIS GRANDES barcos mercantes, quizás los más poderosos del mundo, se encuentran reposando en los muelles de la ciudad de New York. Esta vista fué tomada desde un aeroplano que cruzó por sobre el este del río Hudson donde se encuentran los grandes trasatlánticos. Observando los barcos desde el fondo se pueden ver: el "Paris", el "Pennland", siguenle el "Leviathan", el "Magestic", el "Georgic" y por último el "Manhattan"
(Foto Wide World)

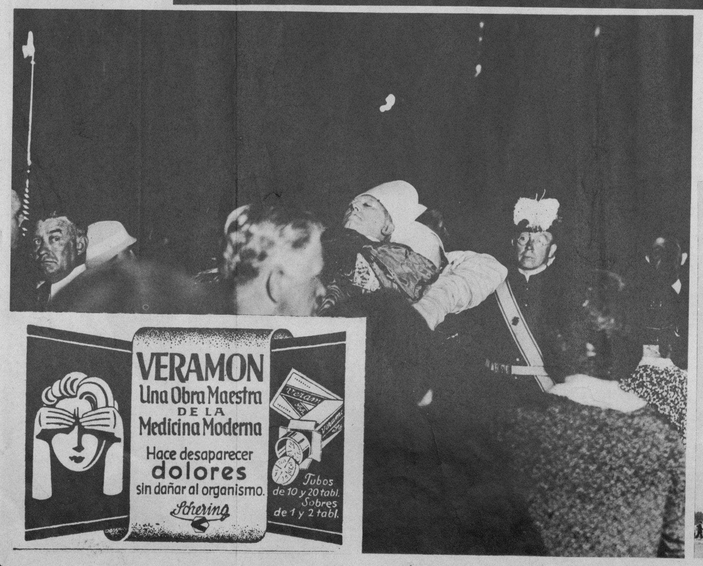

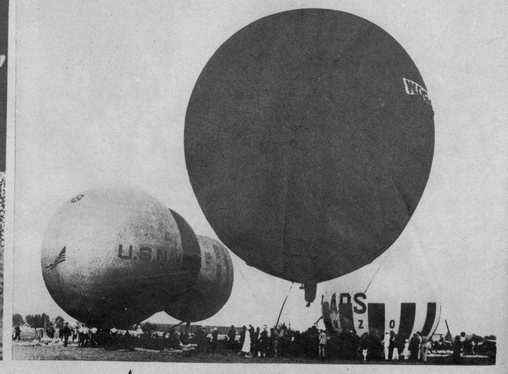

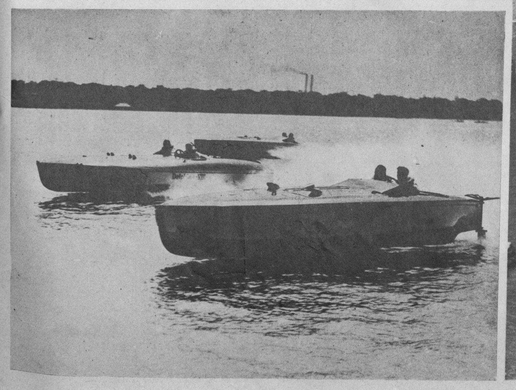

M.E.C.D. 2016

LOS HIJOS del Ayuntamiento de Pol celebraron una alegre romería recientemente, en la finca Bastien, del Vedado. Aquí se muestran después del almuerzo que ofrecieron en reunión cordial y fraterna (Foto Bravo)

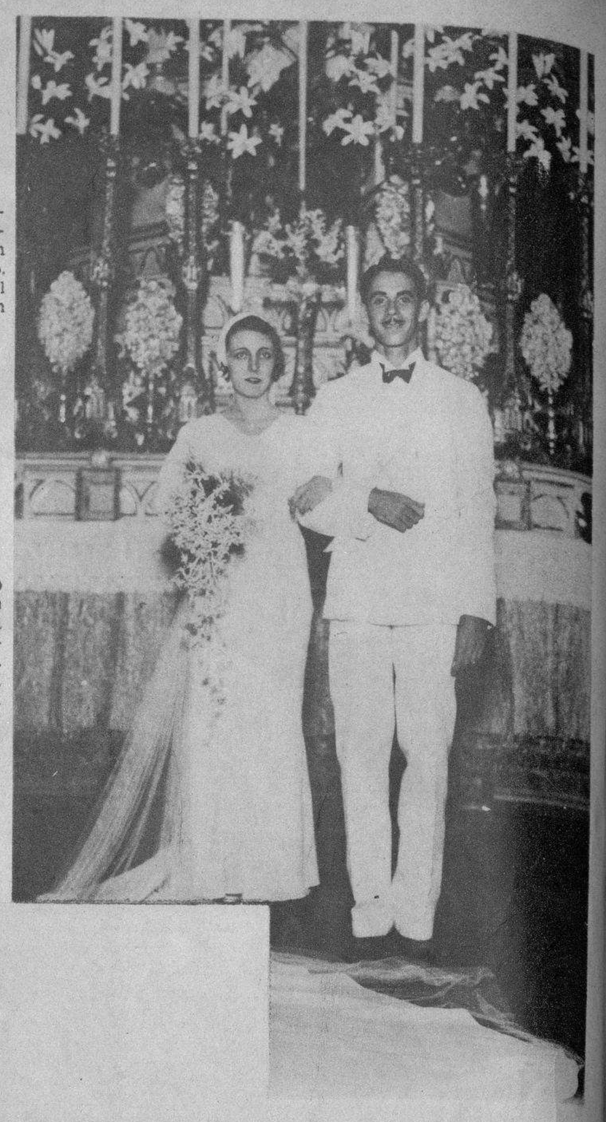

EN LA IGLESIA del Santo Angel Custodio contrajeron recientemente matrimonio la señorita Charo Páez y el joven Antonio Prío Socarrás. Fueron padrinos de la boda la señora Amada Díaz, viuda de Páez, y el conocido leader estudiantil Carlos Prío Socarrás. La boda fué un acontecimiento social (Foto Bravo)

LOS HIJOS del Ayuntamiento de Pol celebraron la gran fiesta que tenían anunciada, con gran alegría. Este acontecimiento tuvo lugar en la finca Bastien, del Vedado. Se almorzó muy bien y se bailó hasta bien entrada la tarde. En esta foto mostramos a los comensales dispuestos a almorzar (Foto Bravo)

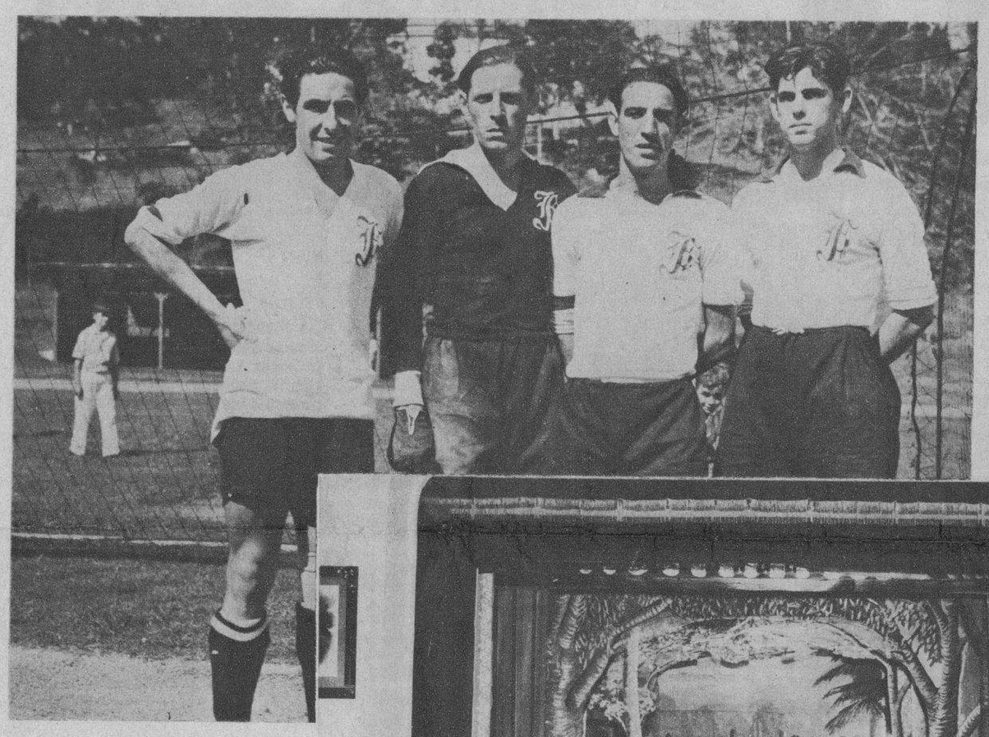

AQUI mostramos cuatro de los principales jugadores del club Fortuna que tanta pimienta y efectividad le ofrece. Esta foto fué tomada por nuestro repórter gráfico en los terrenos antes de comenzar el juego. En la vista aparecen Valderrama, interior izquierda; Chicho, centro delantero; Tomás, extrema derecha, y Carlos, portero (Foto Bravo)

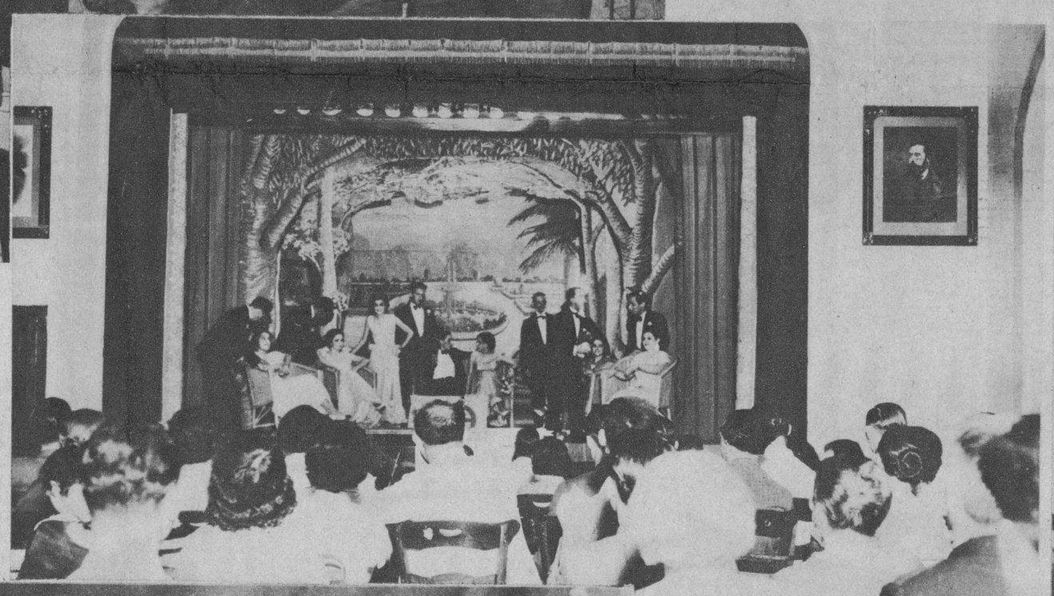

HE AQUI una movida jugada de balonpié: el portero del club Fortuna detiene el balón casi en la misma puerta, evitando con su destreza y coraje un goal casi seguro. Esta escena fué tomada mientras el referido equipo futbolístico jugaba un partido con la Juventud Asturiana

LA AGRUPACION Artística Gallega de la Habana celebró recientemente una interesante velada en la que desarrolló un amplio programa. En esta foto aparece una escena de la opereta "La Niña de los Besos", interpretada por miembros de la Agrupación. En primer término, y de espaldas, el público numeroso y selecto que aplaudió la actuación de los actores amateurs (Foto Bravo)

DURANTE el juego celebrado recientemente entre los equipos del Fortuna y Juventud Asturiana, los fanáticos pudieron gozar de la emoción de jugadas perfectamente ejecutadas. Aquí vemos como el portero de la Juventud anuló, a fuerza de rapidez y de vista, un goal chutado por uno de los jugadores del Fortuna (Foto Bravo)

EN CARDENAS las pérdidas fueron considerables. El ciclón hizo estragos terribles. En esta foto mostramos la estación de radio del Ejército —C. M. 269—instalada para servicio especial del pueblo. Esta estación fué colocada en la glorieta del Parque de Colón (Foto Donato Jr.)

Impreso en los talleres del DIARIO DE LA MARINA. Habana, Cuba.

M.E.C.D. 2016