1A SECCION 1

SERVICIO DE THE ASSOCIATED PRESS. Esta queda autorizada para usar nuestro servicio y noticias de información.

HILO DIRECTO CON NUEVA YORK

DIARIO DE LA MARINA

El DIARIO DE LA MARINA es el periódico más antiguo de Cuba. Fué fundado en el año mil ochocientos treinta y dos.

SERVICIOS ESPECIALES DE ESPAÑA

1A SECCION 1

AÑO CIENTO UNO.—NUMERO 232. ACOGIDO A LA FRANQUICIA POSTAL HABANA, LUNES, 28 DE AGOSTO DE 1933.—SANTOS AGUSTIN Y MOISES. TIEMPO PARA HOY: VARIABLE PRECIO: CINCO CENTAVOS

El Convenio Azucarero americano niega el aumento de cuota a Cuba

Un muerto y ocho heridos en un tiroteo, en el Centro Obrero de Zulueta 37

Elementos ajenos a una reunión que se celebraba anoche, fueron los provocadores del suceso

Sobre las ocho y media de la noche de ayer, tuvo lugar un choque entre los obreros pertenecientes a la Confederación Nacional Obrera de Cuba y la Federación Obrera de la Habana, resultando como consecuencia del mismo, ocho heridos y un individuo muerto.

El hecho tuvo lugar frente a la casa Zulueta número 37, donde existe el Centro Obrero de la Federación Obrera de la Habana, en los momentos que la Federación Obrera celebraba una asamblea de los obreros del sindicato del ramo de construcción.

El choque sobrevino, al tratar la comisión de puerta de evitar que penetraran en ella obreros que no pertenecen al sindicato que debían de tomar parte en la asamblea, con la intención de conseguir que la marcha de la misma no fuera interrumpida.

Al generalizarse el tiroteo entre ambas partes, acudió la policía y acto seguido miembros del Ejército, los cuales después de haber disparado sus armas, lograron restablecer el orden por completo.

Se afirma, que más de dos mil tiros se dispararon para lograr el restablecer la calma, pues de no haber sido la oportuna intervención de la fueza pública, se hubieran lamentado más desgracias personales.

LOS HERIDOS

Valentín Menéndez Alvarez, de 25 años de edad, dependiente de joyería, vecino de Villegas número 96. Presentaba una herida de bala en el tobillo derecho, siendo su estado de carácter grave.

Mario López Rodríguez, de 25 años, con domicilio en Manrique 187. Fué asistido de una herida de bala en la región escapular derecha, de carácter grave.

Evaristo Cabal Díaz, natural de España, de 36 años deedad, marinero y de Oficios 72. Se le apreció una herida contusa en la región superciliar izquierda, siendo su estado de carácter leve.

Armando Villar Fragundo, de la Habana, de 14 años y con domicilio en Acosta 99, altos, recibió una herida de bala en el muslo derecho, siendo su estado de carácter grave.

Guillermo Pérez Barrero, asiático, de 19 años, domiciliado en Pocito 56, que present ba una herida de bala en la pierna derecha.

Juan Rodríguez Rosas, de Regla, de 38 años de edad, marinero, domiciliado en San Ignacio 74, que presentaba una herida en el dedo medio de la mano izquierda, de carácter leve.

Julián Rivero, de raza negra, cuyas demás generales y domicilio se ignoran. Presentaba una herida de bala en el pecho, siendo su estado de suma gravedad.

Manuel Segarra García, mos ista, de la Habana, de 31 años y con domicilio en Marqués de la Torre 47. Fué asistido de contusiones diseminadas por el cuerpo, siendo su estado de gravedad.

Un individuo blanco, como de 30 años de edad, que falleció en el centro de socorro. Un proyectil le traveso el pecho. Según algunas personas que lo vieron, se apellida Gil.

Todos fueron asistidos en el primer centro de socorro por el médico de guardia doctor Bernes y el alumno Peralta.

Como el estado de gravedad en que se encontraban lo requiera, los heridos Rivero y Segarra, fueron trasladados inmeditamente al Hospital Municipal, donde los médicos de guardia tratan de salvarle la vida.

LOS DETENIDOS

A la Cuarta estación de policía fueron conducidos por la policía y el Ejército, Froilán Castro Acea, de la Habana, de 30 años, sastre, vecino de Oquendo 14; Pedro Valdés Valera, de 23 años de Calzada 177; Anastasio Martínez Cobiellas, estudiante del Instituto, de 16 años, de Antón Recio 72; José Lamas González, albañil, de 28 años, de 6 y P saje C, en Marianao; Roberto Fernández y Hernández, de 22 años, c ntero, del solar El Turco; en Puentes Grandes; José Fernández García, de España, de 43 años, carpintero, de Figuras 72; Amadeo M rtínez Bardazco, de España, de 27 años, albañil y de Real sin número, en la finca El Aguila, en La Ceiba; José Porto Valiente, de la Habana, de 21 años, marinero mercante y de A y 13, en el Vedado; Amado Pérez Tanari, de la Habana, de 34 años de edad, vecino de Hospital número 4; Luis Pita Agra, de España, de 36 años, cocinero, de Bernaza 62; Vicente Daniel Villavicencio, de 24 años, empleado de los Ferrocarriles Unidos, de Infanta 125; Heriberto Codina Delgado, de 21 años dependiente, de Zulueta 37; Tomás Utrera Valdés, de 21 años, estudiante de la Normal, de Oquendo 105; Joaquín Gaso Salenao, de la Habana, de 18 años, estudiante y vecino de Aramburo 80; Agustín García Rodríguez, de España, de 20 años, de Villuendas 58; Juan Breijo Nebrino, de 33 años, albañil, de Santa Felicia sin número; Andrés Pita Anca, de España, electricista, de Cárdenas 2; Pablo Roger González, de 40 años, albañil, de San Nicolás 286; Manuel Sánchez Sánchez, de España, de 43 años, albañil, de Ave. 7 y 6 en Buenavista 112; Juan Rodríguez Quintana, de España, de 43 años, albañil; de Ave. 7, entre 9 y 10, en Almendares; Eduardo Carraz Jorrín, de la Habana, de 45 años, albañil, de Libertad y Mayía Rodríguez; Luis Suárez González, de España, de 41 años, mensajero y vecino del bar «Yumurí» Monte y Egido; Luis López Dorta de la Habana de 45 años, albañil, vecino de Rita y Piedra, en Juanelo; Abelardo Taboada Dopico, de la Habana, de 42 años, albañil y de Milagros 44; Blas Mestre Alfonso, de 41 años, albañil, de Quinta 77, en Atarés; José Bonequi, de Polonia, de 29 años, albañil, de 6 y 39, en el Vedado; Rafael Gutiérrez Arias, de la Habana, de 42 albañil y vecino de Estrada Palma número 69; Antonio López Varela, de 25 años de Juan Abreu 12; Juan Nápoles Chicharrone, de la Argentina, de 36 años, pintor y vecino de Paula 51; Pancrasio Armento, de 38 años, modelador, de Cerro 817 Jesús Tejeiro Lamas, de España, de 38 años, albañil y vecino de 17 y 38, en el Vedado.

La policía le ocupó armas de fuego, cuchillos, navajas y puñales, a Castro Acea; Valdés Falero y Atanasio Martínez, los que negaron fueran de su pertenencia.

La mayoría fueron detenidos por el Ejército a su salida del Centro Obrero situado en Zulueta número 37 y otros en las azoteas de las casas colindantes. Fueron acusados por la fuerza pública, de haber disparado desde el interior del expresado centro obrero, extremo que todos negaron.

DOS COMISIONES DE OBREROS

Pocos momentos despues de los sucesos ocurridos en el Centro Obrero de Zulueta 37, cuyo local es sede social de la Federación Obrera de la Habana, cuya apertura se inauguraba ayer, estuvo a visitarnos una comisión integrada por obreros y obreras de distintos Sindicatos de la Confederación Nacional Obrera de Cuba, cuya comisión nos rogó consignáramos su protesta en nombre de la Confederación, por la agresión de su compañero Julián Rivero, Secretario del Sindicato del Ramo de Construcción, confederado, quien fué atacado—según manifestación de los comisionados-y fué agredido por un grupo de obreros estacionado en la puerta de dicho Centro, dirigido por Sandalio Junco y del que formaban parte otros miembros pertenecientes al sector en que Junco desarrolla sus actividades, aprovechando la llegada de Rivero con otros compañeros, para asistir a un acto que se iba a celebrar en dicho Centro Obrero.

Poco después que la anterior comisión nos visitó otra de la Federación Obrera, presidida por el Letrado Consultor de la misma doctor Carlos González Palacio, a quienes acompañaba el Secretario General de la Asociación de Tipógrafos los que nos manifestaron que el Centro Obrero había sido atacado por elementos de la Confederación Nacional Obrera, que vienen sosteniendo una pugna contra la Federación, pugna que se acrecentó en el movimiento de huelga pasado al pretender dar por terminada la huelga el Comité Central, y cuya dirección se abrogaba, después de haber celebrado el Comité una entrevista el día 8 del corriente, con el General Machado obteniendo algunas concesiones para distintos sectores de la industria rodada, oponiéndose la Federación Obrera a dar por terminada la huelga, siendo obedecida por los obreros la Federación Obrera. Que esto dió lugar a la campaña emprendida contra la Federación por los elementos dirigentes de la Confederación, exacerbada por la publicación de un Manifiesto lanzado el día 14 por la Federación, exponiendo los hechos y actuación de la Federación Obrera y motivos que se había inspirado para no empeñarse tercamente en prolongar el paro de los obreros.

Que en la noche de ayer se iba a celebrar una reunión del Sindicato del Ramo de Construcción de la Federación Obrera, habiéndose negado la entrada a un grupo de confederados, por no pertenecer al Sindicato, los que se habían retirado, regresando pocos momentos después con un núcleo mayor arrollando a la comisión de entrada, atacándolos, iniciándose la agresión que fué repelida por los obreros, produciéndose de este modo los sucesos.

Manifestaron los comisionados que no era cierto que Sandalio Junco fuera el agresor, pues no se encontraba en aquel lugar .El Secretario de la Asociación de Tipógrafos corroboró estas afirmaciones.

Tales son las manifestaciones que en síntesis nos hicieron, las que relatamos igual que hacemos anteriormente con la comisión de la Confederación. Nos limitamos a exponer las manifestaciones de los representantivos de ambas colectividades, sobre lo ocurrido y cuyo suceso lamentamos.

IMPRESIONES

DEL enorme remolino que el hundimiento de la Dictadura, produjo, y en cuya virtud todo bicho viviente anda aún de cabeza, el ramazo más gracioso lo constituyen las pintorescas demandas que el sindicato de vendedores de periódicos presentara a las empresas periodísticas, con las que no está conforme la inmensa mayoría de los vendedores honrados.

En lo que afecta al DIARIO son algo así como una orden de clausura, peor aún, de liquidación.

El lector ya conoce las bases. La primera establece que el DIARIO no podrá tener suscriptores. Ni el gobierno dictatorial que acaba de fenecer se atrevió a insolencia semejante. Es un úkase propio de un ejército vencedor. Sólo que quieren hacer de vencedores sin batallas; más aún, sin haber estado en la guerra en niguna forma. Por lo que, por que estuve en ella en casi todas las formas, he de replicar, públicamente, a los señores vendedores que esta Empresa tiene varios fundamentos para no prescindir de la suscripción; pero que hay uno que evita el conocimiento de los demás: el de que no le da su gana.

Sí, señor, no le da su gana, porque es una razón como otra cualquiera la que funda en el libre albedrío la razón de nuestros actos.

Ignoro si la suscripción del DIARIO es causa de quebranto en los intereses de los señores vendedores de periódicos. Pero ella es muy anterior a la existencia de los tales voceadores, y como es indudable que en el DIARIO viven alrededor de trescientas personas, que son obreros intelectuales y obreros manuales calificados, y como sin la suscripción el DIARIO no viviría, yo, repito, declaro solemnemente, en nombre de los proletarios del DIARIO DE LA MARINA, que pienso tanto en allanarme a esa demanda insolente como el capitán Crespo en ingresar en la Venerable Orden de San Francisco.

En lo que se refiere al precio del periódico vendido en la calle, resulta también inaudito que se pretenda establecer el de un centavo para las empresas y dos para el vendedor. Si se tiene presente que sólo el costo del papel de un periódico de diez y seis páginas, incluída la devolución, roturas, desperdicios, etc. es más de un centavo, hay que convenir en que, para la ilustrada directiva del gremio de vendedores, el personal que trabaja en un diario está compuesto por hombres-camaleones, ya que los cuarenta mil pesos mensuales, excluído el papel, que se necesitan para confeccionar un periódico, habría que ir a buscarlos por ahí con un trabuco naranjero, pues los anuncios escasean más que el sentido común en cierta clase de gente.

Ustedes dirán que, siendo así, cómo otras empresas periodísticas aceptaron unas condiciones tan absurdas.

Respuesta al canto. Sólo el DIARIO DE LA MARINA tiene basado su negocio en el sistema de suscripciones. Las condiciones aceptadas ocasionarán una pérdida de no menos de diez mil pesos mensuales a las empresas que las firmaron, aseveración que demostraríamos si por alguna fuese negada.

Pero esa pérdida sería muy compensable con la desaparición del DIARIO DE LA MARINA, y, entre tanto, será enjugada con los recursos personales de los señores que forman dichas empresas.

Como el que estas líneas escribe no tiene otra fortuna personal que un mísero cabo de pluma, bastante mal tajado, la empresa del DIARIO DE LA MARINA advierte al grupo de vendedores que, en esta primera ola anárquica de la revolución, ha practicado con ella un abordaje, bien meditado y dirigido, que defenderá el derecho de sus suscriptores y el suyo propio con la misma energía y al mismo grado en que se realice el ataque.

J. I. R.

UNA BOMBA EXPLOTO ESTA MADRUGADA EN LA ESQUINA DE LUZ Y CALZADA

Esta madrugada hizo explosión una bomba en la carnicería que está situada en la esquina de Luz y Calzada, en la barriada de la Víbora, en cuyo establecimiento ocasionó grandes desperfectos, así como gran alarma entre el vecindario.

De lo ocurrido se le dió cuenta al Juez de Guardia.

HALLADOS LOS RESTOS DE DIEZ JOVENES QUE FUERON ASESINADOS POR EL TTE. DIEZ DIAZ

Tras una fatigosa y extenuante jornada este grupo de esforzados, Miembros del A. B. C. Radical, visitaron esta madrugada nuestra Redacción en piadosa conducción a lugar sagrado de los restos humanos de diez fusilados inermes, en 1931, por Díaz Diez y por ellos rescatados, ayer, en la Finca «Galope».

Se hallaban enterrados en la finca "Galope", en el lugar donde se cometió el crimen

Seis miembros del A B C Radical realizaron el hallazgo, dando cuenta a las autoridades militares y entregando los restos en el Necrocomio, para su identificación por sus familiares

Esta madrugada nos vimos honrados con la visita de un esforzado grupo de seis jóvenes, Miembros del A. B. C. Radical que rindieron en nuestra Redacción el vía crucis que se impusieron para rescatar la osamenta que evidencia un fusilamiento colectivo, del que es anticipada síntesis la copia del escrito por ellos presentado anoche en las Oficinas del Estado Mayor del Ejército:

Señor Jefe del Estado Mayor del Ejército.

Habana.

Señor:

Los que sucriben, miembros del ABC Radical, denuncian a usted los siguientes hechos:

Que a las once de la noche del día doce de agosto del año 1931, en la finca «Galope», Laguna Piedra, en la demarcación de Artemisa, fueron asesinados diez individuos, entre ellos el doctor Andrés Bacallao, de Güira de Melena, el señor José Hernández también de Güira de Melena, y los demás vecinos de los pueblos de Alquizar y San Antonio de los Baños. Que son responsables de este crimen el teniente Diez Díaz y los siguientes números del Ejército: soldado Cueto, alias «Patillitas», sargento Martel; soldado Morales, alias «Cuarto Bate»; el cabo Castaño y el soldado Méndez.

Se hace constar que al siguiente día del asesinato de estos individuos, fueron sepultados por sus ejecutores y que una de las víctimas, que aún se encontraba con vida y pedía agua, fué rematada por el sargento Martell.

De estos hechos son testigos los siguientes señores: Manuel Martínez, vecino de dicha finca «Galope»; Miguel Legorbure y su hija María, y otro señor de apellido Caballero, del pueblo de Bauta.

POR TANTO:

A USTED PEDIMOS que, en mérito de las razones expuestas, ordene el inmediato arresto de los culpables, que, según nuestros datos están todavía en activo servicio en el Ejército. Asimismo hacemos constar los abajo firmantes, que para comprobar dicho hecho, nos dirigimos al Cuartel de Artemisa para que las autoridades nos acompañaran a su comprobación en la tarde de hoy, y que el sargento que estaba de guardia nos dijo que fuéramos sólos, pues por no encontrar se el teniente, él estaba solo al frente del Cuartel y que tampoco podía designar soldados para que nos acompañaran.

Que hecha la investigación oportuna, hemos traído a la Habana restos que depositamos en el Necrocomio de esta Capital para su identificación y, en su oportunidad, para que sean inhumados en lugar sagrado. Asimismo pedimos a usted que ordene el traslado de los restos que hemos dejado en el lugar de los hechos para los mismos fines.

Habana, agosto veintisiete de mil novecientos treinta y tres.

(F)—Ivo Fernández; Carlos Ulacia, Gil Alvarez, Pedro Ruiz; Alberto Martínez; Julián Lozano.

Integraban ese animoso y cívico grupo de miembros del ABC Radical los jóvenes Ivo Fernández, Carlos Ulacia, Gil Alvarez, Pedro Ruiz, Alberto Martínez Julián Lozano, de quienes es este impresionante relato:

»Dueños de la fidedigna confidencia ayer, a las 8 a. m., salimos de la Habana en un auto, por nosotros costeado, marchando directamente a la finca «Galope» comisionados al efecto de localizar los restos de los diez asesinados por el teniente Diez Díaz y fuerzas a sus órdenes el 12 de agosto de 1931.

—Ya sabíamos y nadie lo ignora que aquellos diez mártires se habían alzado sin armas y al conocer el fracaso de la intentona revolucionaria y la invitación oficial a presentarse, sin riesgo alguno, decidieron efectuar su presentación al teniente Diez Díaz, en Artemisa, a cuyo efecto se lo informaron.

—Diez Díaz fué al encuentro del grupo en la finca «Galope» y pretextando un formulismo, pidió a los confiados prisioneros suyos que se dejaran amarrar, para ser conducidos al cuartel y allí libertados, pidiendo a sus soldados trajeran, entonces la ametralladora y allí segó, inmutable, sus vidas a medianoche del fatídico 12 de agosto de 1931.

Las detonaciones de la ejecución colectiva, simultánea, fueron oídas por el señor Miguel Legorburo y familia.

—Al día siguiente un soldado visitó la casa de ésta y pidió un pico y una pala, que le fué facilitada, dirigiéndose al lugar de la hazaña de su teniente que se halla a unos dos metros de la laguna «Piedra», donde halló a uno de los asesinados, aun con vida, oyéndole pedir agua. Se le acercó más el sargento Martell, lo ofendió soezmente de palabra y diciéndole «Toma agua», le descargó impasible los seis tiros de su revólver, siendo enterrado en montón informe, aquel decenviro de mártires.

—María, la hija de Miguel Legorburo, convirtió aquel sagrado lugar en diminuto cementerio, donde—luego de cercado—colocó cruces y flores, las que frecuentemente renovaba.

SEIS KILOMETROS DE CAMINO INFERNAL

Cuando el referido grupo de jóvenes llegó a la finca «Galope» obtuvo un guía que a pie los condujo por un camino infernal de 6 kilómetros al sitio que sirvió de osario al «memorable» Diez Díaz.

Sin esfuerzo alguno, al llegar, ya vieron los zapatos de uno de los asesinados, cuyo cuerpo, enterrado a flor de tierra, evidenciaba lo cierto del macabro hallazgo.

Procedieron allí a separar la tierra necesaria de la fosa común y en ella fueron apareciendo en revuelta osamenta los restos de los sacrificados en número de diez, verdaderamente amontonados, sin caja ni depósito alguno, en horrenda confusión.

Retiraron algunos restos con dos cráneos destrozados, acondicionándolos en el único cajón allí disponible, trasladándolos a esta capital para ser fotografiados en esta Redacción, de la que siguieron su pía misión al Necrocomio habanero a punto de la una de la madrugada para depositarlos allí.

Es de tal índole la meritoria acción de estos jóvenes que—en verdad—estimamos superfluo todo elogio a su cívica y humanitaria conducta.

Le priva del derecho a participar a prorrata si el consumo aumenta

Cuba y Filipinas estuvieron excluídas de la Conferencia de Productores, cuyos acuerdos satisficieron a los remolacheros. El convenio que se propone ahora es peor que el anterior

NUEVA YORK, agosto 27, (Especial para el DIARIO DE LA MARINA. Por Felipe Taboada.)—«Estados Unidos y Cuba.—El día 19 del actual los representantes de todos los productores que abastecen el mercado de los Estados Unidos, a excepción de Cuba y Filipinas, cuyo concurso no se solicitó, llegaron a un convenio que dejó satisfechas las objeciones de los remolacheros domésticos. El convenio escrito fué sometido al secretario de Agricultura, con la petición de que la administración de ajuste agrícola formule un arreglo basado en el mismo. Los únicos cambios de mayor importancia consisten en la cuota de producción del área de la remolacha doméstica. Esa cuota se ha aumentado en 200.000 toneladas, o sea, de 1.362.000 a 1.562.000 toneladas largas. A esto se añadió la condición de que el acreaje no será aumentado sobre la cifra de 1933, que es de 1.055.000 acres, a no ser que se haga a prorrata, pues el consumo continental pasa de 5.870.000 toneladas largas. Una pequeña excepción da a Ohio y Michigan el derecho de aumentar 25.000 acres.

»Como la cosecha de remolacha del acreaje antes mencionada se estima en 1.435.134 toneladas largas, esto representa una cosecha máxima disponible, para embarque de acuerdo con la nueva base de consumo, a no ser que a resultas de tiempo favorable o debido a un cultivo más intenso se obtenga un rendimiento mayor por acre. Este aumento de la cuota de remolacha fué posible por haber convenido los productores de remolacha de los Estados Unidos y productores de caña, entre ellos, que la cifra del consumo de la administración, de 5.670.000 toneladas largas, fuera aumentada en 200.000 toneladas.

»No solamente no se accedió a conceder a Cuba un aumento en su cuota, sino que por el mismo aumento en la cifra del consumo, se le privó de su derecho a participar, a prorrata, en caso de que el consumo aumentara más allá de la cifra original, con los esfuerzos de la administración en su programa de recuperación nacional. Puerto Rico, Hawai y los remolacheros, así como los productores de caña, se han repartido entre ellos, en la mayor parte de los casos, cuotas en exceso de sus producciones máximas o estimados de producción, lo cual no encierra ningún sacrificio de parte de ellos. Cuba solamente sufre las consecuencias, pues en años pasados hizo el sacrificio de disminuir su producción permitiendo a esos productores aumentar sus cosechas a las proporciones actuales. Ahora esos mismos productores domésticos e insulares le imponen a Cuba un nuevo sacrificio.

»Pareceria increíble que el Gobierno de Washington, que ha expresado de hecho y de palabra y mostrado su deseo de ayudar a Cuba en su recuperación económica, sancionara ese gran injusticia. El convenio azucarero original fué manifiestamente injusto e inaceptable a Cuba. El que se propone ahora es aún peor. Es de esperar que se pueda llegar finalmente a un nuevo arreglo, que, dando la adecuada protección a los productores domésticos e insulares y estabilizando la industria azucarera, pueda extender a Cuba la ayuda económica que necesita tan urgentemente y que tanto merece.

»No solamente debería aumentarse materialmente la cuota de Cuba, sino que dicha isla tiene el derecho a que la administración le dé seguridades inmediatas de que se pedirá acción al Congreso para aumentar su preferencia de acuerdo con la tarifa de los Estados Unidos, del 20 por ciento actual a no menos del 50 por ciento. Es de notar que el convenio propuesto es retroactivo al 1 de julio de 1933. Si las importaciones de Cuba, de julio a diciembre, llegaran a la cifra probable de 900.000 toneladas largas, solamente quedarían 618.000 toneladas largas para importar durante los primeros seis meses de 1934, bajo la cuota actual.»

LOS DEPENDIENTES PIDEN QUE SE CUMPLA LA LEY

Estuvo a visitarnos anoche una comisión de la Asociación de Dependientes de Víveres en General para formular su más enérgica protesta por el incumplimiento de la Ley del Cierre y para hacer llegar a las autoridades que, de no observarse su estricto cumplimiento, los dependientes de víveres se verán obligados a ir a una huelga.

Queda complacida.

Machado estará en Canadá el 3 de septiembre

Hará escala en Bermudas. Viaja en el «Lady Rodney». Pensaba ir primero en el «L. Cordeaux»

MONTREAL, agosto 27, (AP).—El vapor «Lady Rodney», en que viaja el ex presidente Machado de Cuba, llegará a este puerto el día 3 de septiembre. Hará escala en Hasultor, Bermudas.

El general Machado y familia tienen permiso para residir en el Canadá por espacio de tres meses.

Ayer se dijo que Machado y su séquito viajaban en el vapor «Lady Cordeaux», que también zarpó ayer del puerto de Nassau, pero según informa nuestro corresponsal en esa, el ex presidente de Cuba cambió sus planes al último momento y embarcó en el «Lady Rodney».

"VARIOS GRUPOS DEL ABC NOS PROTEGIERON MATERIALMENTE--DICEN WIFREDO FERNANDEZ Y CAIÑAS--AMURALLANDONOS CON SU CUERPO"

La renuncia del Subsecretario de Estado de E.U. es un triunfo del Secretario Mr. Cordell Hull

El Subsecretario había ido como enviado especial y personal del Presidente Roosevelt a la Conferencia de Londres, donde se hallaba Hull como presidente de la Delegación Americana

WASHINGTON, agosto 27. (AP). Los amigos de Cordell Hull ven en la renuncia del subsecretario Raymond Moley, aceptada hoy por el presidente Roosevelt, un triunfo para el secretario de Estado, quien solidificará con ello su posición.

La Prensa Asociada fué la primera en comunicarle la noticia de la renuncia del profesor Moley, al secretario Hull, quien se halla descansando en un paraje apartado de las montañas de Virginia.

Se negó a hacer comentarios.

Varios funcionarios en Washington, sin embargo, expresaron la opinión de que Moley será sustituido en breve, debido a que es necesario tener un hombre que conozca a fondo el problema de las deudas de guerra y otros asuntos financieros.

La renuncia de Moley era cosa que se esperaba en los círculos oficiales, desde que él ex profesor de Columbia sostuvo una controversia con Hull en la Conferencia de Londres.

Por espacio de varios meses los funcionarios de la Secretaría de Estado han estado enterados de la brecha que existía entre el secretario y su joven y distinguido ayudante, quien se sabe estaba en contacto más directo con la Casa Blanca que el jefe del Departamento.

Moley, que tenía su oficina cerca de la Casa Blanca, pasaba la mitad de casi todos los días en la mansión ejecutiva. En realidad sólo una parte ínfima de su tiempo era dedicada a las labores de la Secretaría de Estado.

Durante la controversia entre Hull y Moley, se pudo notar que Norman Davis, embajador especial de Roosevelt en Europa, siempre estuvo del lado del secretario de Estado.

El punto culminante fué en la Conferencia de Londres.

El secretario Hull encabezó la delegación americana, pero Moley llegó a la capital inglesa a fines de junio como enviado especial y personal del presidente Roosevelt.

Un avión, fletado para llevar a Moley de Irlanda a Londres, no fué usado aunque costó 400 pesos, lo cual fué motivo de una controversia relacionada con la hoja de gastos presentada por Moley.

En Londres, Moley inmediatamente le recomendó al presidente Roosevelt que hiciese una declaración sobre los asuntos monetarios, cosa que deseaban grandemente los representantes de Francia y las demás naciones del bloque de oro. Esta recomendación fué rechazada secamente por el presidente Roosevelt, y el profesor Moley regresó cabizbajo a los Estados Unidos.

Poco después de la primera entrevista de Hull con el presidente, después del regreso del primero a los Estados Unidos, Moley fué enviado en comisión al Departamento de Justicia, y se aseguró en Washington que el secretario Hull había ganado la batalla contra su joven adversario.

Momentos

En esos, por los que atraviesa nuestra Patria, la organización ABC, desea en cumplimiento del deber ineludible de la gratitud, dar las gracias a todo el pueblo cubano por la cooperación que tan eficaz como patriótica y desinteresada, ha prestado a esta Colectividad para la consecución del primer fin trazado en su programa, que fué, el de derrocar el régimen político del machadato.

Ahora bien, no basta con lo realizado: de nada vale el haber acabado con el nefasto régimen anterior, si no acometemos con las mismas virtudes que nos guió en el primer aspecto de nuestra obra, el mantener las instituciones republicanas, pera de ese modo conservar la soberanía, a la par política que económica del país.

Con esa finalidad, para conservar el nombre de Cuba a la altura a que el esfuerzo unánime del pueblo la ha colocado con el triunfo de la Revolución hecha por todos, esta Organización, se propone con la misma firmeza y entereza de carácter que la llevaron al sacrificio perpetrado, la formación de un partido político, para por los cauces que la Ley concede, hacer que los laureles del triunfo se compartan entre todos en relación con el esfuerzo realizado, logrando de ese modo, desterrar de nuestras costumbres políticas, el que se apoderen de las posiciones públicas personas que tienen todo del pueblo, menos su beneplácito.

Por las razones expuestas prometemos hacer en un futuro muy próximo declaraciones contentivas de las Orientaciones que esta Organización, ABC, ha de seguir en el futuro político de Cuba, las que solo tendrán por intención al mantener la dignidad nacional, con una república libre y soberana, política y económicamente hablando, cumpliendo nuestro ideario que de un modo general y en síntesis, es «HOMBRES NUEVOS», «IDEAS Y PROCEDIMIENTOS NUEVOS», «RECONQUISTA DE LA TIERRA», «LIBERTAD POLITICA», y «JUSTICIA SOCIAL».

¡Recordad Cubanos, que en nuestro propósito no tenemos más que un objetivo: «el bien de Cuba», para ello, tendremos que emplear medios, y en éstos, no escatimamos esfuerzo, llegando si necesario fuere al sacrificio!

El lema es: luchar; y el que lucha y persigue un fin tan noble y desinteresado como el nuestro, tiene que vencer.

La Habana, agosto 27 de 1933.

Silvio ZUDAIRE.

Pedro CABRERA.

"Los abecedarios dieron ejemplos emocionantes de saber respetar la vida de hombres indefensos"

El ex senador y ex representante hacen declaraciones desde la Cabaña, donde están arrestados

Los señores Wifredo Fernández, ex senador y Fidel A. Caíñas, ex representante, arrestados a bordo de un buque alemán, cuando se proponían salir del país, hicieron las siguientes declaraciones en la Fortaleza de la Cabaña, donde se encuentran detenidos:

Apelamos a la prensa para rectificar determinadas versiones divulgadas y que son inexactas.

Por lo mismo que representa movimientos de incalculable trascendencia histórica, y que sólo pueden surgir de un estado de noble ilusión colectiva, tenemos fe en el testimonio de la misma Revolución, limpio de pasiones que ahora brotan por todas partes.

Consignaremos la verdad, sin coloración del ABC nuestra vida a cambio de evitar las complicaciones de todo conflicto entre militares y pueblo. Ratificamos entonces, ante sus miembros pundonorosos del Ejército y representativos de las instituciones revolucionarias, la resolución inquebrantable de que por nosotros no se disparase un solo tiro ni se sacrificase la más humilde de las existencias.

Nadie nos compelió a decir el nombre de las personas que intervinieron en nuestro favor, y los abecedarios durante todo este episodio, dieron ejemplos emocionantes de saber respetar el decoro y la vida de hombres de honor indefensos.

Contemplamos sin iras el estremecimiento de una multitud exaltada, y sus manifestaciones sensibles en el orden personal las interpretamos como un síntoma de agitaciones nacionales, muy intensas, que deben observarse desde puntos de vista generales y que de todos modos revelan energías que pueden ser salvadoras en determinados momentos históricos de un país.

Nada de cuanto se divulgue contra el general Loinaz del Castillo, es cierto, porque su actitud se limitó a tributarnos las cortesías hidalgas, propias de su extirpe gloriosa y que ningún revolucionario ha excluído jamás del número de los deberes elementales.

Reconocimos de distintas maneras, todas espontáneas, la grandeza con que varios grupos del ABC nos protegieron materialmente, amurallándonos con su propio cuerpo.

No consideramos oportunas otras mentarios, sobre la forma en que se nos detuvo.

No pretendimos ser en ningún momento prófugos. Por el contrario, desde el día trece nos sometimos de modo espontáneo a las autoridades, y ese mismo día, telegrafiamos al Gobierno Provisional, ofreciéndole nuestro voto de congresistas para cualquier fórmula cubana.

Permanecimos desde esa fecha bajo la custodia del Ejército.

Cuando la tierra vueltabajera nos negó su refugio, fuimos transportados militarmente a esta ciudad.

No es cierto el propósito del suicidio.

Si es verdad que pusimos a disposición manifestacioones y hacemos éstas, con el exclusivo propósito de rectificar informaciones que nos lastiman de modo innecesario, sin utilidad para los ideales de la Revolución.

Ciudadanos cívicos, personalidades ilustres, nobles figuras del Ejército, caballeros dignísimos de la Marina y del pueblo, presenciaron los hechos y de su palabra insospechada pueden escuchar todos, la exactitud de cuanto afirmamos.

Wifredo Fernández.

Fidel A. Caíñas.

Dos muertos y 12 heridos en una colisión

SANTIAGO DE CUBA Agosto 27. Por telégrafo.—En la carrtera central sitio conocido por Loma Quintero chocaron un ómnibus de la Flota Amarilla con un camión del Ejército destrozándose ambos vehículos.

Como resultado de la colisión que daron muertos el niño Eudosio Artime de dos años y Caridad Nicolau de 40 años.

Doce pasajeros lesionados gravemente como consecuencia del accidente fueron llevados al Hospital. Se teme que algunos fallezcan a causa de la seriedad de las lesiones recibidas.

Del hecho se ha dado cuenta al Juez correspondiente. VEGA.

M.E.C.D. 2016

Facilito dinero con garantía de acciones Compañía Cubana Electricidad. También las compro. Sr. Gorriarán. Metropolitana 808 M-6667.

PARA COMBATIR PERMANENTEMENTE EL ESTREÑIMIENTO

He aquí un laxativo que usted puede tomar toda la vida—todas las noches si necesario—sin temor de malos resultados. La fórmula es del médico inglés Benjamín Brandreth. Seis ingredientes *vegetales* provenientes de seis diferentes países, contribuyen a la perfección de este remedio.

Las píldoras de Brandreth están hechas para aquellos que desean continuar sus ocupaciones normalmente —y bien—sin arriesgar malos efectos;—no para quienes buscan una acción rápida y violenta. Como las píldoras de Brandreth obran solamente sobre el intestino grueso, no interrumpen ni descomponen la digestión. Su acción es lenta y no irrita: pero es completa. Recuerde que son píldoras *puramente vegetales*: tan naturales como muchos alimentos.

Tan favorablemente han sido acogidas las píldoras de Brandreth, que hoy son las preferidas en 70 países. Millones las usan a entera satisfacción.

Líbrese de la esclavitud de catárticos y purgantes. Ponga las Píldoras de Brandreth a la prueba por dos semanas y vea los resultados.

Las Píldoras de Brandreth pueden obtenerse en casi todas las farmacias del mundo. No acepte substitutos. Insista en Brandreth.

FARMACIA DROGUERIA DE "JOHNSON" DE TURNO LOS LUNES Obispo Nº 30 TELEFONO-A-2129.

LA MAYOR 35 EDIFICIOS 700 EMPLEADOS SARRA DROGUERIA ABIERTA TODOS LOS DIAS TODA LA NOCHE LOS MARTES A-8026 A-3641

Farmacias de Turno

DOMINGO

HABANA

Teniente Rey No. 41	A-8026 A-3641 A-1106
General Manuel Suárez No. 103	U-6743
Compostela 163, entre Merced y Paula	A-9555
San Ignacio 53 esquina a Luz, teléfono	M-6677
Rafael M. de Labra y Barcelona M-4517	M-8510
San José 122 esq. a Padre Varela	U-2507
Gral. Aguirre y Aramburu	U-1616
Ave. Menocal 113	U-7065
Tejadillo No. 38	M-5272
Rafael María de Labra No. 180	M-5353
Gral. Aguirre No. 1	M-5557
Estrada Palma y Colón M-4640	A-4046
Enrique Villuendas y Oquendo	U-6841
Ave. Menocal y Enrique Villuendas	U-7070
M. Gómez 384 entre R. y S. Joaquín M-4128	M-3607
Salud y Gervasio	M-5410
Zenea No. 59	M-4170
Ruiz de Luzuriaga número 129	M-5249
Ave. de la Independencia y Oquendo	U-6830
Ave. Simón Bolívar y Manrique M-5229	M-1229
Ave de la República No.203 M-4268	A-7518
Corrales y Cienfuegos	M-4819
Manrique No. 7	M-4231
M. Gómez 172 entre Carmen y Rastro	M-5692
Príncipe No. 19	U-7079
San Nicolás y Rayo	A-8188
Ave. Menocal No. 59 esq. a Estrella	U-4000
O-Reilly 77	

VEDADO

Calle 9 No. 55 entre E. y D.	F-6113
Calle 17 No. entre J. e I.	F-6092
Zapata y B	F-6007
Calzada y 10	F-6262
Calle 17 No. 453 entre 8 y 10	F-6193
Calle 23 No. 381 entre 2 y 4	F-6127

VIBORA

Tejar 16, Reparto Lawton	X-2318
10 de Octubre 600	I-7581
San Francisco y Lawton	X-2326
10 de Octubre 444, esquina a Chaple I-7289	I-7700
Santa Catalina y Luz Caballero	I-7474
Carretera de Managua y Valiente	I-6347
Gertrudis y Tercera	X-2238

JESUS DEL MONTE Y SANTOS SUAREZ

10 de Octubre número 231	X-2247
10 de Octubre y Santa Emilia I-4473	I-7565
San Leonardo y Flores	I-7466

LUYANO

Herrera No. 50	I-7777
Calle 11 y Rafael de Cárdenas	X-2526

CERRO

Churruca 16	I-7440
C. del Cerro 599 esq. a Patria	A-6136 M-5136

NOTA.—Este grupo debera prestar el servicio público todo el día y la noche de los domingos y Fiesta y Duelo Nacional siguientes: Enero 29; Marzo 12; Abril 23; Junio 4; Julio 16; Agosto 27; Octubre 8 y 10; Noviembre 19; Diciembre 31.

Bromas y Veras

Por JOAQUIN ARISTIGUETA

Cualquiera creería que los vendedores de periódicos no son más importantes que, por ejemplo «Pepín» Rivero. Pues sí, señores; son más importantes, y lo prueba que «Pepín» Rivero escribió sus «Impresiones», los linotipistas las fundieron, los prensistas las estamparon en el papel, y los lectores se quedaron sin más impresiones que las de los sustos callejeros producidos por los alegres y divertidos disparos de revólver con que se solemnizan los regocijos populares.

Por cierto que esos «patriotas» que usan el revólver para alegrarse, parece que se han creído que las balas son una cosa que se lanza al aire y se pierde en el espacio: no han pensado que ese plomo es muy pesado para recibirlo desde unos cuantos centenares de metros de altura, en velocidad uniformemente acelerada, sobre la cabeza. O lo que es lo mismo, que un revólver es aparato que jamás debe dispararse sin apuntar bien a sitio o persona determinada, porque cuando se dispara contra nadie, puede dar contra todos o contra cualquiera, y eso de celebrar los regocijos patrios descalabrando a los ciudadanos igualmente patriotas, podrá ser de mucho regocijo pero es poco patriótico.

Y volvamos al problema de los «pedioristas» que venden «Pái», «Fommasión», «Mundo», «Marina», «Cartele» y demás representantes de la prensa periódica habanera.

A mí no me parece bien que el «camarada» vendedor me haga trabajar inútilmente, porque si los que escribimos nos molestamos cualquier día, van a tener que vender periódicos en blanco. Como ya estamos pensando los redactores que nos conviene más vender los periódicos que escribirlos, porque al paso que vamos, van a ganar más los vendedores que los escritores.

Ya van tres días que se «tiran» los periódicos y se quedan sin distribuir, y claro está que después de tirados hay que volver a tirarlos, o retirarlos.

Porque pretenden los vendedores que no haya suscripciones, como si el camarada repartidor no fuera tan obrero como el camarada vendedor, o más obrero aún, porque el vendedor es un burgués, bien mirado, a diferencia de los otros burgueses que son siempre mal mirados: y por cierto que me extraña que el vendedor sea un burgués bien mirado, porque la verdad es que, como vista, no la tienen panorámica por lo general, aunque como clase los veamos con muy buenos ojos. Y los vendedores son burgueses, porque al fin y al cabo negocian con el periódico, lo venden, luego son más que proletarios, comerciantes, y su papel está (además del papel impreso) en la Cámara de Comercio antes que en los gremios obreros.

Son burgueses, comerciantes y además, ¡explotadores! Y como nosotros conocemos un poco de literatura societaria, y sabemos decir eso de que «nos chupan la sangre», y que es necesario el reparto social, vamos a tener que hacer una revolución proletaria, o invitarlos a que vengan ellos a escribir y nosotros a vender, en nombre de la Igualdad. Porque cualquier vendedor puede vender cien ejemplares por la mañana y cien por la tarde, y ganarse cuatro pesos, y esa cifra hoy no la gana en este periódico más que «Pepín» Rivero, los días que no hay huelga, ni censura, ni confiscación, etcétera, etcétera.

Al paso que vamos, los vendedores no distribuirán el periódico, sino que se repartirán la Empresa, y si cada uno «jala» pa su lao, a la Empresa no le va a quedar ni el solar del edificio.

Las conclusiones de los huelguistas son, en síntesis, que se venda el periódico a tres centavos (o a diez, porque se han dado casos) y que sean uno para la Empresa y el resto para ellos: y que no haya repartos a domicilio.

Aquí no hay más obreros que los vendedores, y tienen derecho al 66 por ciento de los ingresos de venta: los demás, linotipistas, repórters, escritores, fábricas de papel, administración, etc., ya nos las arreglaremos con el 33 por ciento. Y eso de recibir el periódico en casa, para leerlo de mañana, durante el desayuno, antes de llegar a la oficina (porque después ya no puede leerse) eliminado en nombre del «pogreso social». Con el mismo criterio, el médico debe suprimir las visitas a domicilio y el que lleva el hielo a la casa del propio vendedor de periódicos, también debe decirle que vaya a buscarlo a la fábrica. Y extendiendo un poco más la teoría resultará que, cuando quiera uno comer un arroz con pollo tendrá que ir a buscar el pollo al campo, y el arroz a la Indochina.

Porque para algo se «pogresa».

INVENTOS, INNOVACIONES Y CURIOSIDADES

(Science News Service)

Según las últimas estadísticas dadas a la publicidad, el Japón es el más grande exportador del mundo en gomas para zapatos.

Se han logrado pintar al agua fuerte figuras decorativas en los objetos de aluminio. Para ello se ha hecho uso de una solución de un fuerte álcali.

Persia ha prohibido terminantemente la importación de automóviles y piezas de repuesto que se encuentran usados.

Ultimamente se ha lanzado al mercado un compuesto de goma porosa, de color verde, muy apropiado para utilizarlo en los courts de tennis.

El Imperio británico construye cerca de las dos quintas partes de los barcos que anualmente se botan al agua en el orbe.

En Francia se han fabricado unos aeroplanos que llevan la cabina de los pasajeros debajo de las alas. Las pruebas realizadas han dado excelentes resultados.

Una casa de Santiago de Chile ha comenzado la producción en gran escala de aparatos de radio de onda larga, con el fin de abastecer el mercado nacional.

CARTA DE GRATITUD A LAS «HIJAS DE GALICIA»

Mucho debe halagar a la Junta Directiva de la Sociedad «Hijas de Galicia» la frecuencia con que se reciben en la Secretaría social sentidos testimonios de gratitud suscritos por asociadas reconocidas por las atenciones que recibieron durante su permanencia en el admirable sanatorio «Concepción Arenal».

Nos referiremos hoy a tres cartas, que son tres elocuentes testimonios de la bondad de los servicios que presta esa prestigiosa institución de asistencia sanitaria a la mujer y al niño. La primera de esas cartas está firmada por el señor Manuel Blanco, secretario de la Sociedad «El Valle de Lemus», el cual participa el acuerdo adoptado por la Directiva de la mencionala Sociedad, relativo a consignar en acta su reconocimiento por las delicadas atenciones tenidas con la señora Carmen Maceda, hija del estimado directivo señor José Maceda, y la cual fué sometida a importante intervención quirúrgica por el notable cirujano doctor Carlos de Valle, para quien tienen merecidos elogios e imperecedera gratitud, la que hacen extensiva a todo el personal de la Quinta, y principalmente al Administrador y sub-Administrador, señores Rufino Meis y Leandro Vilariño. La otra carta la suscribe la señora María Angel de Santos, y en ella hace resaltar la pericia y grandes conocimientos del reputado cirujano doctor Emilio García Tudurí, demostrados en la difícil operación a que con lisonjero éxito la sometió, por lo cual se muestra muy agradecida, lo mismo que a las enfermeras y auxiliares del Pabellón número 5, bajos. Y la última de las cartas a que nos referimos, la firma el señor Guillermo Laucerica, el cual expresa su admiración y gratitud hacia el ortopédico doctor Claudio Graña, por el notable éxito obtenido en la operación a que tuvo que someter su pequeño hijo Rodolfo Laucerica, el cual padecía de una articulación falsa en la clavícula derecha. En uno de los párrafos de su carta, dice así el señor Laucerica: «Me faltan palabras para expresar, como lo siento, el grado de satisfacción y agradecimiento que me ha inspirado todo lo que he recibido de esa respetable Sociedad, pues no es tan sólo que ustedes —se refiere a los componentes de la Directiva —tienen aquel sanatorio organizado en una forma que merece los mayores elogios, sino que también cuentan con un personal idóneo y eficiente, listo en todo momento para brindar los cuidados necesarios a las enfermas, cuidados y atenciones que prestan con cariño y buena voluntad; tan es así, como que la casa de salud no tiene aspecto de Centro benéfico, sino de estar uno en su casa, rodeado de sus familiares, y además servido con todos los recursos con que cuenta esa gran institución».

Compañía Trasatlántica Española

Servicios de Vapores Correos

PROXIMAS SALIDAS

PARA NEW YORK, VIGO, CORUÑA, GIJON, SANTANDER Y BILBAO

Vapor "C. Colón". Sept. 15
" "Habana". Oct. 16
" "C. Colón". Nov. 15
" "Habana". Dic. 16
" "C. Colón". Ene. 15

PARA VERACRUZ, (México) 48 horas de viaje.

Vapor "C. Colón". Sept. 8
" "Habana". Oct. 9
" "C. Colón". Nov. 8
" "Habana". Dic. 9
" "C. Colón". Ene. 8

PARA NEW YORK, CADIZ Y BARCELONA

Vapor "C. Colón". Sept. 15
" "Magallanes". Oct. 23
Vapor "C. Colón". Nov. 15
" "Magallanes". Dic. 23
" "C. Colón". Ene. 15

PARA GUATEMALA, COSTA RICA, PANAMA, COLOMBIA, CURACAO, VENEZUELA Y LAS PALMAS, (Canarias).

Vapor "MARQUES DE COMILLAS", Octubre 9;
Vapor "MARQUES DE COMILLAS", Diciembre 9.

GARCIA & DIAZ, Ltda.,
Agentes Generales
— HABANA. —
Palacio de la Lonja. Teléfonos M-6911 y M-6912.

SOCIEDADES ESPANOLAS

Los Vasco-Navarros festejaron al Presidente don José Llamosas

Hora cordial se exaltaron sus labores y sus virtudes en alto cargo, ejerciendo la caridad de la siempre altruista sociedad de Beneficencia Vasco-Navarra, honor en Cuba de los vascos

Ayer, a las doce, se celebró el banquete-homenaje, con que los vascos y navarros de la Beneficencia Vasco-Navarra, festejaban a su presidente, señor José Llamosas para rendirle en una hora cordial la pleitesía, la admiración y el hondo cariño de todos los asociados, así como la gratitud que le deben por su labor siempre entusiasta y patriótica desplegada desde la presidencia en pro de los vascos que afligidos por la desventura de la emigración llamaron a las puertas, que se abrieron de par en par, para recibirlos, cobijarlos y atenderlos, enviándolos después a sus pueblos y sus hogares en cumplimiento de la alta misión para que fué fundada tan benemérita sociedad hace cincuenta y nueve años. Por todo lo cual los emigrantes bendecirán eternamente a la Beneficencia.

El acto, que fué cordial y magnífico se celebró ayer en los salones del gran Hotel Nacional, ocupando la presidencia el festejado, señor Llamosas, a quien rodeaban los señores José Elicea, doctor Ruperto Arana, Eusebio Aztiarana, Venancio Zabaleta y Celestino Joaristi. En otras mesas concurrían al festejo los señores siguientes:

Dr. Ruperto Arana, José Calle, José Mendiola, Timoteo Barañano, José Bravo, Juan Gorostiza, Paulino Gorostiza, Francisco Saralegui, Fulgencio Ispizua, Gregorio Otaola, Manuel Otaola, Fermín R. Otamendi, Fernández Solana y Cía., Pascual Palacios, Juan Oyarbide, Camilo V. Aguirre, Juan Aedo, Ricardo Uribarri, Florencio Carrasco Francisco Martín, Pedro Basterrechea, Dámaso Goti, Alejandro Querejeta, Andrés Larrazábal Eduardo Garay, Cosme Manzarbeitia, José Gallarreta, Eusebio Espinosa, Benigno Digón, Francisco Aguirregaviria, Aurelio Pestana, Miguel Tellechea, José Leicea, Celestino Joaristi, Aquilino Larrea, Leandro Zurbano Manuel Lavín Eusebio Astiazarán, Carmen Gómez, Venancio Zabaleta, Vicente Zabaleta, Gumersindo Renovales, Alejandro Zabala, Leonardo Zabala, Manuel Zabala, Félix Araluce, Félix Domínguez, Rafael Vázquez, Gregorio Bibal y algunos más.

Se sirvió un excelente menú que discurrió en medio de la fraternidad de todos los comensales; hora cordial y muy vasconavarra, que se cerró con elocuentes brindis, todos en honor de la labor del gran presidente Llamosas; el primero lo hizo el señor José Bravo, haciendo una correcta y elocuente relación de la labor altruista e inmensa llevada a cabo por el festejado, brindis que terminó dando un vibrante viva a la Beneficencia Vasco-Navarra, honor de la Vasconia y España y honor de la República de Cuba, bajo cuya hospitalidad despliega su noble labor de caridad en favor de aquellos desventurados en la emigración de que hablamos antes. Fué muy aplaudido.

El segundo brindis, muy breve y elocuente, lo pronunció el señor Cosme Manzarveitia que después de felicitar por el homenaje merecido al señor Llamusas, felicitó a todos los vascos reunidos en a hora cordial para rendir pleitesía verdaderamente sincera y honorable que todos debían al festejado, vasco patriarca que les honraba a todos. Grandes aplausos.

Y el señor Llamusas, emocionado y agradecido, pronunció el último brindis que comenzó por declinar el homenaje que dedicaba a todos sus compañeros de directiva, porque sin ellos no hubiera hecho la labor a que se contraía el festejo. Agrega que todos, directivos y socios han cumplido con su deber, haciendo obras de caridad como las hicieron los anteriores durante 56 años que tiene de vida noble y gloriosa la Beneficencia.

Y agregó para terminar los siguientes párrafos de gracias:

Quiero hacer presente cuán reconocido le estoy a mis compañeros de la Directiva y de los demás asociados por el generoso concurso que han venido prestando a esta presidencia, en todo el tiempo que los necesité, siempre tendré para todos gratitud.

Quiero también hacer presente lo reconocido que les estoy a los empleados de la Beneficencia, por su buen cumplimiento ya que han ayudado a esta presidencia en todos los momentos que los necesité sin mirar hora ni tiempo. Y levanto esta copa para brindar por el bienestar de la República.

Gracias a la prensa en general. Gracias a mis amigos, los cronistas de las Secciones españolas, que han venido a honrarme con su presencia. Gracias a nuestro secretario auxiliar señor Pestana. Gracias a todos los asociados que han asistido a este banquete de honor. Brindo por la prosperidad del Centro Vasco y por su presidente el señor Joaristi, y mil gracias a mis amigos, queridos compañeros que han formado la comisión organizadora de este espléndido homenaje que inmerecidamente me habéis ofrecido en este día y el éxito grande que ha obtenido.

Y por último, voy a brindar por la benemérita Beneficencia Vasco-Navarra y me ofrezco a seguir luchando con amor, con cariño, la obra hasta que mis fuerzas me lo permitan, a la obra más grande y más hermosa que esta altruista Beneficencia realiza, haciendo obras de Caridad. Este día 27 de agosto dará dará grabado en mi corazón. Grandes aplausos.

UNA SOLA PRUEBA ¡¡ASMATICOS!! LOFAOL DROGUERIA "SARRA"

PENINSULAR OCCIDENTAL S. S. Co.

VIAJE REDONDO A LA EXPOSICION DE CHICAGO

$47.95

SEPTIEMBRE 2; OCTUBRE 7; NOVIEMBRE 29.

MIAMI Y REGRESO

$22.50

PORT TAMPA Y REGRESO

$28.50

NEW YORK Y REGRESO

$80.00

Precios especiales para estudiantes todo el mes de Septiembre.

También damos informes de los colegios.

PRADO No. 77 Telf. A-9191

JUNTAS DIRECTIVAS

EL VALLE DE ORO: Celebrará junta directiva el martes, día 29 del actual, a las ocho y media de la noche, en el Centro Gallego.

UNION DE SAN SIMON Y SAMARUGO: celebrará junta directiva hoy, día 28 del actual, a las ocho y media de la noche.

BENEFICENCIA DE NATURALES DE GALICIA: Celebrará junta directiva el día 29 del actual, a las ocho y media de la noche, en su local social del Palacio del Centro Gallego, a las ocho y media de la noche.

CLUB BELMONTINO: Celebrará junta directiva, hoy, día 28 del actual, a las ocho y media de la noche, en el Centro Asturiano.

La Unión Villalbesa celebró ayer bella y muy fraterna fiesta

Se celebró en San Francisco y resultó animada y brillante y fué exaltada por Manolo Otero

Lugo, provincia primorosa y culta de Galicia la inmortal; inmortal porque en ella nacieron Concepción Arenal, Rosalía de Castro, Sofía Casanova, Curros Enríquez, el maestro Chané, Rey Soto y Valle Inclán, aquel que dijo un buen día, en su novela magnífica «Flor de Santidad», que huele a heno y a tomillo, lo de que la raza gallega es raza sencilla, milagrera y trágica. Y dijo bien.

Sobre el campo campero de este Lugo egoísta y amurallado, se alza el caserío blanco, refulgiendo el sol, entonando algo así como una alborada mágica, la villa cuca efeiticeira, que se llama Villalba. De Villalba tenemos por acá la mar de amigos y de ecobios acriollados, que de cuando en vez, salen al campo campero criollo a echar la cana de su nostalgia gallega a los aires luminosos, eternamente azules de Cuba, siempre ungida por el sol.

Ayer se fueron de reunión fraternal, de fiesta galana de conjunción de corazones en el amor eterno y en el recuerdo perenne de los villalbeses al caserío blanco, a las pomaradas en flor, a los altos picachos, que tocados por la nieve se divisan en lo lejano del horizonte. La fiesta se inició con un banquete cordial, xuntanza de corazones como las que se celebran en los lares gallegos en las noches lóbregas en que ulula el mar y aúllan los lobos. Lo presidían Manuel Otero Carreiras; Manuel Leal Otero; Víctor Oseira; Ramón Prendes Paz; Eloy Villalibre; señora de Jenaro Rodríguez; Daniel Blanco, representantes de la fábrica Komuço, que regaló cinco mil tabacos a la Sociedad de Villalba y Rosendo González.

En meses, que ocupaban la cúpula de San Francisco tomaban asiento todos los socios de la Unión Villalbesa, todos los amigos y todos los invitados; unas quinientas personas, sobre las cuales reinaba la gracia y el donaire de estas damas y de estas damitas:

Señorita Elvira Comas; señorita María Fernández; Aunse Jant, señorita Pol; señorita Amelia Villar; señorita Dulce María Molina; Eloísa González; señorita Rosita Rodríguez, y Tita Echazo; Isabelita García.

Damas:

Eloísa Gutiérrez de González; Juanita Solaún de González; Emilia Alvarado de Yáñez; Peregrina de Rodríguez, y muchas más.

Terminado el delicado menú, nuestro amigo, el vibrante recitador, Manolo Otero entonó, a manera de broche de oro, un bello discurso; más bien una canción de amor a Villalba, un soneto elocuente dedicado a las villalbesas y una bendición a la tierra de todos para que sobre ella riegue Dios el orballo de todas las venturas y de todas las gracias. Gran ovación. Tuvo también un recuerdo, hondo en su sentimiento para los socios caídos señores Jesús Cendán y Jesús Fernández Verdes. Y después de estas palabras emocionales, cada oveja con su pareja; porque la orquesta cantaba y la juventud deseaba bailar, estar más cerca ellas y ellos.

La fiesta fué un gran triunfo. También saludamos en la fiesta a los señores:

Secretario: señor Víctor Oseira; tesorero, señor Ramón Rey; vocales, señores Elías G. Roca; Antonio Tenreiro y Ramón Prendes.

Empresa Naviera de Cuba

Apartado No. 2490, Dirección telegráfica: EMPRENAVE

Claves en uso: A. B. C., 4a. y 5a. Edición Western Unión Walkims and Apedix

SAN PEDRO No. 6.—HABANA

TELEFONOS: A-6286. Pasajes y Fletes: A-5315. Información general: A-4730 Departamento de Tráfico: A-3963. Almacén.

A-5034: Segundo Espigón de Paula: M-2680: Tercer Espigón de Paula.

NOTA.—Las escalas de Port Au-Prince, Aux Cayes (Haití), San Pedro de Macoris R. D. Aguadilla Mayagüez y Ponce P. R. Kingston, (Jamaica), son eventuales, esto es, se harán cuando el pasaje o la carga lo amerite

VAPORES EN SERVICIO: Cuba, Baracoa, Cienfuegos, Eusebio Coterillo, Gibara, Guantánamo, Habana, Joaquín Godoy, Julián Alonso, La Fe, Las Villas, Manzanillo Rápido, Santiago de Cuba y Camagüey.

PUERTOS DE ESCALA: COSTA NORTE. — Puerto Tarafe Nuevitas, Manatí, (Victoria de las Tunas), Puerto Padre, (Chaparra) Gibara, (Holguín), (Velasco Bocas), Vita, Banes Nipe, Mayarí, Antilla, Preston, Baguá de Tánamo (Cayo Mambí), Baracoa, Guantánamo, (Boquerón y El Deseo) y Santiago de Cuba.

COSTA SUR.—Cienfuegos, Casilda, Tunas de Zaza, Santa Cruz del Sur, Manopla, Guayabal, Manzanillo, Campechuela, Media Luna, Niquero, Ensenada de Mora y Santiago de Cuba.

COSTA NORTE de VUELTA ABAJO.—Bahía Honda, Río Bezracos, Puerto Esperanza, Santa Lucía, (Minas de Matahambre), Río del Medio, Dimas, Arroyo de Mantua y La Fe.

REPUBLICA DE HAITI.—Port-Au-Prince, Aux Cayes.

REPUBLICA DOMINICANA.—Santo Domingo, San Pedro de Macoris y Puerto Plata.

PUERTO RICO.—SAN Juan, Aguadilla, Mayagüez y Ponce.

JAMAICA.—Kingston.

"Yo mismo no podría formular una mejor receta"

—Dijo un médico después de estudiar la fórmula del Castoria y recetar este remedio para muchos de sus pequeños pacientes.

El Castoria ha sido preparado especialmente para los niños, a fin de regular sus delicados intestinos y corregir las afecciones menores del estómago y de la digestión. El Castoria opera suavemente y su gusto es tan agradable que los niños lo toman con verdadero placer.

Compre un frasco hoy mismo.

CASTORIA

JARABE MEDICINAL

CRUCIGRAMAS

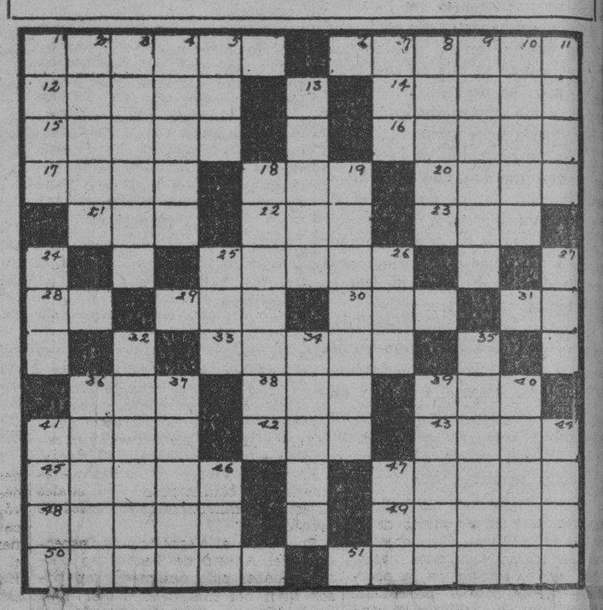

HORIZONTAL

1.—Ciudad de la antigua Fócide, cerca del Céfiso. 6.—Enfermedad del sueño. 12.—Momentos. 14.—Vaso que sirve para la celebración de la misa. 15.—Plaza pública en las ciudades griegas. 16.—Río de Africa. 17.—Ciudad de Italia. 18.—Lengua de Lacio (abr.) 20.—Hijo de Jacob. 21.—Moneda peruana. 22.—Nombre japonés. 23.—Pronombre plural. 25.—Ciudad de Italia. 28.—Preposición inseparable. 29.—Círculo. 30.—Repetición del sonido. 31.—Lago de Africa. 33.—Punto culminante de los Pirineos españoles. 36.—Preposición. 38.—Pronombre demostrativo. 39.—Pronombre posesivo. 41.—Prolongación de la espina dorsal en los cuadrúpedos. 42.—Auxilio. 43.—Ondas. 45.—Doctor de la ley judaica. 47.—Polvo que proviene de la desagregación de las rocas. 48.—Marca de aceite francés. 49.—Arrojar con violencia. 50.—Plantas de flores rojas. 51.—Dícese del ave de canto melodioso.

VERTICAL

1.—Bahía de las Islas Filipinas. 2.—Ciudad y territorio inglés de la Costa de los Esclavos (Guinea Septentrional). 3.—Arrecife coralino en forma de anillo. 4.—Principal. 5.—Pronombre demostrativo. 7.—Adverbio de lugar. 8.—Hombre bien parecido. 9.—Historiador inglés autor de una hermosa Historia de Europa durante la revolución francesa. 10.—Ciudad de Francia. 11.—Casualidad. 13.—Tristeza, melancolía. 18.—Fruto (plu.) 19.—Garrotes. 24.—Oxido de calcio. 25.—Pecado capital. 26.—Arbol de Venezuela. 27.—Lista de marinería. 32.—Embarcación. 34.—Fabulista. 35.—Antigua ciudad del Asia Menor, puerto en el mar Egeo. 36.—Hortaliza (plu.) 37.—Ciudad de Bélgica. 39.—Partido judicial de la provincia de Camagüey. 40.—Curar. 41.—Isla de las Antillas Mayores. 44.—Esposa de Abraham, madre de Isaac. 46.—Cuezo. 47.—Antiguo rey de Hungría.

(La solución mañana).

CELEBRARON JUNTA LOS DE PADRON

En su local Avenida de Bélgica número 125, celebraron los de esta sociedad junta de directiva, presidiendo el señor José Raris Bello y actuando de secretario el vice señor Ramón Piñeiro con la asistencia de la mayoría de los vocales. Después, de aprobar el acta anterior, el tesorero señor M. Cajaraville, presentó el balance correspondiente al último mes, el que fué aprobado por la junta. Pasando a dar lectura el secretario a la correspondencia de lo que se dió por enterada la junta.

Por el secretario se informó sobre los socios enfermos entre los que se encuentra el vocal de Propaganda señor José Cordeira, el que ya se encuentra en franca mejoría.

También dió su aprobación la junta a los socorros concedidos a los socios necesitados, de todo lo que informó la Comisión de Visita a los socios recluídos en las distintas casas de salud señores Domingo Lago y Ramón López.

«MACHADO, CRIMENES Y HORRORES DE UN REGIMEN»

Desde antier a las cinco de la tarde se puso a la venta la obra de actualidad palpitante: «Machado, crimenes y horrores de un régimen», original de Carlos C. Peraza, con prólogo de Sergio Carbó.

Ha tenido gran aceptación.

SOLUCION AL CRUCIGRAMA ANTERIOR

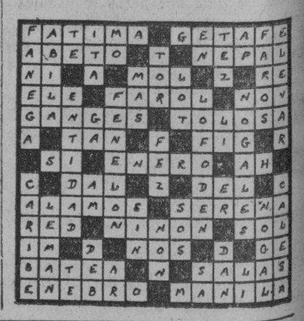

N. GELATS y Cía.

Habana. BANQUEROS Aguiar 106-108

Vendemos cheques de Viajeros Pagaderos en todas partes del mundo y Cartas de Crédito Circulares en las mejores condiciones.

"SECCION DE CAJA DE AHORROS"

Recibimos Depósitos en esta Sección Pagando el 2½ por 100 Anual. Todas estas operaciones pueden efectuarse también por Correo.

M.E.C.D. 2016

EL SECRETARIO DE SANIDAD TIENE AMPLIAS FACULTADES PARA RESOLVER EL PROBLEMA MEDICO

anidad atenderá todas s quejas del comercio

mna Editorial

fiscal y lo onómico

o informábamos ayer, el se- tario de Hacienda está redac- do un decreto que explicará ance, del que con el número disolvió el Congreso. Acaso la aclaración exija más de un o adicional, por ser muchas plicaciones legales de la me- ble resolución gubernativa. lo fiscal, que es algo de lo más lejo y urgente para el nuevo rno, ya cunde la duda entre lases contribuyentes, a juzgar s consultas que se nos vienen ndo.

tán o no están vigentes las le- fiscales aprobadas por el Con- disuelto?, nos preguntan nu- os lectores.

están. Bien quisiéramos nos- que con idéntica facilidad de umazo, hubiese podido derogar- maraña de impuestos incon- es que tiene postradas y ex- s a las clases productoras y el pueblo cubano.

urdos como son esos impuestos, recaudación depende, no obs- el crédito interior y exterior Estado, el cumplimiento de los romisos nacionales e interna- les de la República. La mayo- de ellos responden al pago de uerosos empréstitos, «financia- os» y combinaciones financie- ctados por el machadato con nca norteamericana, y ya se que en el decreto 1298 se salva odo expreso la vigencia de esos tos internacionales.

o no significa, desde luego, que eblo cubano deba cruzarse de s ante la angustiosa realidad. a ella debe luchar como luchó el régimen responsable del tre.

s clases contribuyentes están adas a cooperar de manera ac- y enérgica con la Comisión Con- va que ha de crearse a virtud propio decreto de disolución del greso, a fin de lograr que cuanto se substituyan la tortura caó- de los impuestos vigentes por lan científicamente elaborado y nalmente aplicable a las nece- des actuales de nuestra Hacien- Pública y a nuestra capacidad tributiva en estos momentos.

ben gestionarlo consolidadas en ente único que contará, sin du- on el apoyo claramente mani- do por toda la población, para y para solicitar de los Estados s una amplia moratoria de la a pública cubana. Otro objetivo a conjunción económica nacio- debe ser el estudio de la opor- idad—en este período provisional s adelante—de realizar la con- ción de esa deuda extranjera pago de la deuda flotante, que bien ha de hacer a nuestra mía doméstica.

no pronta providencia, la mora- de la deuda norteamericana permitiría nivelar nuestros pre- stos con los ingresos calcula- en vista de que entramos en nueva época que estará libre ltraciones dolosas. De no ob- se la moratoria, correremos el o de bancarrota, dado el ago- nto de nuestra capacidad con- tiva, extremado por la postra- económica consiguiente al cli- revolucionario.

anuncia la próxima llegada de comisión económica o de un co- nado para ayudarnos a resolver ra crisis. Tanto en lo fiscal co- n lo mercantil, lo industrial y ícola, debe hallarnos inteligen- nte preparados, a fin de que su o sea la de un genuino conse- y no la de un dictador, aunque loso.

mbién está planteada la revi- del Tratado de Reciprocidad, a que se juega el porvenir eco- co de Cuba. Es una transacción a que, aparte de la buena fe, n la habilidad y la firmeza de ontratantes. Nuestro pueblo tie- e repartir su atención entre las dicaciones políticas y sociales te drama revolucionario, y su dicación económica.

be, pues, movilizar económica- e todos sus elementos a inter- en esa revisión del Tratado por o de sus delegados más idóneos, n frente único que respalde y re al Gobierno Provisional en obra cuyos perjuicios anularían los triunfos ya logrados, y ometerían las ventajas que es- os de la revolución.

BOMBAS MAS EXPLOTARON A MADRUGADA EN CARNICERIAS

BIEN OCASIONARON DES- ECTOS EN LOS ESTABLECI- MIENTOS

mbién explotaron esta madru- dos bombas más en las carni- s que están situadas en San cio y San Bernardino y en lzada entre Tamarindo y Ro- z, ocasionando pequeños des- ctos en ambos establecimien- n que hasta la hora de cerrar ra edición la policía lograra zar a los autores de los aten-

LECIO AYER LA SEÑORA RIA ARRATE DE BENS

s excelentes amigos nuestros, u caballerosidad igualmente es- es, el Ingeniero José M. Bens e y Capitán del Ejército Fran Bens Arrarte, sufren en estas s la más cruel de las desventu- afligidos por la muerte de su ra madre, la señora doña Ma- rrarte de Bens, que ayer expi- ndada de la amorosidad filial s buenos hijos, a quienes envia- nuestro sentido pésame.

sepelio de la señora Arrarte de se ha dispuesto para las nue- s esta mañana, partiendo el co fúnebre de la casa mortuoria cia y Reforma, Luyanó, al Ce- terio de Colon.

P. D.

Se perseguirá a Inspectores delincuentes

El Dr. Viamontes estudia las reformas en los Negociados de la Jefatura de Sanidad

Ampliando nuestra información de ayer sobre el acuerdo tomado por las altas autoridades sanitarias de proceder a la condonación de todas las multas impuestas por infracciones de las Ordenanzas Sanitarias por los inspectores del antiguo régimen, el doctor Manuel Viamontes, jefe local, de acuerdo con el doctor Carlos J. Taboada, segundo jefe, tiene el propósito de llevar a cabo una organización, si no perfecta, al menos lo más posible, del Negociado de Inspección de Casas y Establecimientos, así como los de Inspección de Abasto de Leche, Ordenes y Multas.

El doctor Viamontes durante la mañana de ayer, en su gabinete de consultas, en unión del doctor Carlos J. Taboada, estuvo estudiando la plantilla del personal de dichas importantes oficinas, con el propósito de recomendar al doctor Presno, secretario del Ramo, los elementos antiguos del Departamento que no han tenido nexo alguno con el machadato y resultar empleados aptos y competentes.

En cuanto al Negociado de Inspección de Casas y Establecimientos, el nuevo jefe local de Sanidad de la Habana, tan pronto sean nombrados los inspectores—en número de 25—les instruirá de su misión cerca de los comercios y las industrias para que cumplan las disposiciones sanitarias vigentes, haciéndoles saber que dictará una Circular para su publicación en la prensa periódica donde consignará, para conocimiento de industriales y comerciantes, la obligación cívica en que están de anunciar cualquier atentado a sus intereses por parte de los inspectores.

Espera el doctor Viamontes que el comercio coopere con él en la campaña de evitar la repetición del régimen pasado, en el que un inspector domiciliario era considerado como una plaga infecciosa, debido a las exigencias de dinero bajo amenazas de multas por infracciones caprichosas e imaginarias. El doctor Viamontes atenderá todas las quejas que se le comuniquen, las cuales investigará minuciosamente antes de proceder.

En cuanto al Negociado de Inspección del Abasto de Leche, no obstante haber sido designado supervisor Civil del mismo el doctor Reinaldo Márquez, éste, de acuerdo con el doctor Viamontes, procederá a reorganizarlo manteniendo en sus puestos a los hombres dignos, competentes, en cuyo expediente de investigaciones durante el pasado Gobierno, no aparezcan mezclados en ningún hecho de cooperación al mantenimiento del machadato.

Finalmente, los Negociados de Ordenes y Multas han de sufrir, también, grandes transformaciones, no sólo en su personal, sino en la tramitación de los expedientes a fin de que no sea tan complicada, dándose mayores facilidades al público.

La Secretaría de Sanidad, pues, tiene el propósito de armonizar los intereses públicos con los privados, hacer justicia y proceder con equidad, en lo cual descansa la importante resolución dictada condonando los expedientes de multas y obras impuestos hasta el doce de los corrientes.

LOS ESTUDIANTES DEL INSTITUTO TENDRAN UNA REUNION MAÑANA, LUNES

Se cita por este medio a todos los estudiantes del Instituto de la Habana que pertenezcan al Ala Izquierda Estudiantil o simpaticen con ella, para que concurra hoy lunes 28 a las diez, de la mañana, donde se tratarán asuntos de importancia.

Por el A. I. E. del Instituto de la Habana:

(Fdos.) Ladislao G. Carvajal; Arnaldo Escalona; Gastón Magriñat; Enrique Camejo; Raúl Luque; Antonio Arroyo.

ALUMNOS DE MEDICINA; PLAN DE LOS 5 AÑOS

Por este medio se citan a todos los alumnos de Medicina correspondientes al Plan de los 5 años, a fin de que concurran el martes 29 del actual a las 8 de la noche, a la casa Salud número 61, bajos, entre Campanario y Lealtad.

ORDEN DEL DIA

Lectura del acta anterior. Gestiones realizadas por las distintas Comisiones. Designación de los Delegados que estarán en contacto con el Directorio Estudiantil Universitario. Asuntos Generales.—Rafael V. PLANAS, Secretario.

DISPOSICION DEL JEFE DE LA POLICIA NACIONAL

El Comandante Boffill, Jefe de la Policía Nacional, derogó una anterior disposición ,por la cual los oficiales de estaciones prestarían sus servicios en la calle y no de carpeta como se ha dispuesto. Desde ayer, los oficiales de estaciones, prestarán en sus turnos, tres horas en la calle y tres de carpeta.

ESCUELA DE ARTES Y OFICIOS ENSEÑANZA NOCTURNA

Por la presente y con la anuencia del Directorio, citamos a todos los alumnos de la enseñanza nocturna para una importante Asamblea que se celebrará el próximo lunes 28, a las 8 de la noche.

Por los alumnos nocturnos, ROBERTO y JOAQUIN BAEZ.

Entrevista con el nuevo Presidente del Supremo

AYER acudió un compañero nuestro a la residencia privada del doctor Edelman, quien, como es sabido, juró el sábado su cargo de presidente del Tribunal Supremo de Justicia.

Con la sencillez y amabilidad que hacen más simpática su figura, recibió al enviado del DIARIO DE LA MARINA, prestándose gustoso a responder discretamente a las preguntas que le formulamos.

Pero antes de entrar en materia digamos algo acerca de la personalidad del antiguo magistrado que por su integridad moral ha sido exaltado a la jefatura del Poder Judicial con el beneplácito de todos los sectores que cooperaron al triunfo de la Revolución y respaldan al Gobierno.

El doctor Edelman nació en esta capital el 19 de septiembre de 1867, teniendo, por lo tanto, cerca de sesenta y seis años. El 1888 se recibió de abogado y empezó a ejercer en el bufete que entonces tenían los doctores Manuel de Jesús Palma y Ricardo Dolz.

Muy joven todavía fué nombrado abogado fiscal sustituto de la Audiencia de la Habana, por el bien recordado fiscal de S. M. doctor José Pulido y Arroyo. En ese su primer cargo oficial tuvo por compañeros a los doctores Fernando Freyre de Andrade, Octavio Giberga, Carlos Revilla y Ramón Barinaga.

Emancipada ya Cuba, el gobernador Brook lo nombró, a propuesta del doctor González Lanuza, que desempeñaba la Secretaría de Justicia, juez de Primera Instancia del distrito de Jesús María, Juzgado que desempeñó con singular acierto hasta el año 1901. En ese año, como premio a sus merecimientos, fué ascendido a magistrado de la Audiencia de la Habana por el gobernador Wood, a propuesta del doctor Varela Jado, a la sazón secretario de Justicia.

Permaneció en ese puesto hasta el 14 de diciembre de 1914, fecha en la cual, por nuevo ascenso, pasó, a propuesta del entonces secretario de Justicia, doctor Cristóbal de la Guardia, y por nombramiento del presidente Menocal, al Tribunal Supremo.

Alcanza, como se ve, la más alta posición en la Administración de Justicia, después de más de treinta años de ininterrumpidos servicios prestados, como también se ve, en la Habana, caso este poco frecuente, quizás único.

Entre las diversas comisiones que desempeñó el doctor Edelman, se destaca, por el hecho que la motivó, la del juez de Instrucción de la causa formada por homicidio del general Armando de la Riva, contra el en aquel tiempo gobernador de la Habana, Ernesto Asbert, y el representante Arias.

El nuevo presidente del Supremo tiene una hoja de servicios en la carrera judicial, tan larga como honrosa, y mucho antes de empezar a destacarse por la doctrina contenida en sus sentencias como juez o en sus ponencias como magistrado, se señaló como estudioso del Derecho al ser premiada una Memoria suya presentada en un concurso celebrado por el Círculo de Abogados de la Habana, el año 1899.

A grandes rasgos, esta es la biografía de la personalidad que ayer entró a desempeñar la jefatura del Poder Judicial.

Pasemos ahora a referir lo que, respondiendo a preguntas que le formulamos, nos informó el señor Edelman, quien por ley de herencia goza de una posición económica desahogada, no obstante lo cual siempre ha vivido entregado al trabajo y siempre ha hecho vida modesta.

—Confieso—nos dijo—que me siento muy complacido con el honor que me ha conferido este Gobierno. Para mí ha sido una gran alegría lo que tuve al jurar el cargo, hace un momento, ante el pleno del Supremo; pero sin que dejase por eso de darme exacta cuenta de la inmensa responsabilidad que entraña servirlo.

—Por virtud del decreto del señor Presidente de la República, han cesado los doctores Ortiz Casanova y Martínez Escobar, habiendo en la actualidad, con estas vacantes, cuatro de magistrados. Las otras dos se produjeron por fallecimiento de los compañeros Bordenave y Palma.

—No; no hay renuncias presentadas. Tampoco tengo—añade—noticia de posibles jubilaciones.

—Sí; el Tribunal Supremo tiene que velar, y velará, por que la Justicia sea cumplida y rápida. En esto pondré constante empeño y espero ser secundado.

—Cierto; emití voto particular en el recurso que interpuso el doctor Herrera Sotolongo, declarando con lugar, y en consecuencia inconstitucional, el acuerdo de la Constituyente que se separó del proyecto aprobado por el Congreso para modificar la Carta Magna. Creo que obré en justicia; que me limité estrictamente a cumplir con mi deber, según me manda siempre mi conciencia.

—Me atemperaré a los preceptos terminantes de la Ley Orgánica del Poder Judicial que regulan mis funciones, y haré que para cumplir las suyas, a esa Ley se atenga todo funcionario de la Administración de Justicia.

—Efectivamente, hay que reconstruir la República sobre bases sólidas, y a eso contribuirá, en lo que de él dependa, con entera independencia y constante empeño, el Poder Judicial, en colaboración con los otros Poderes del Estado.

—Tengo fe absoluta en el porvenir, porque evidentemente el pueblo quiere que se reforme la vida nacional, y a ello ha de contribuir prestando asistencia al Gobierno.

No dijo más el nuevo presidente del Tribunal Supremo, a quien agradecemos su bondadosa acogida y deseamos los mayores éxitos en el desempeño de sus altas funciones.

LA DIRECCION por **ABELA**

—La Revolución, padrino, ¿se sabe ya qué dirección tiene?
—Un momento, hijito: la estamos buscando en la Guía.

Almanaque americano

AGOSTO 28 1872

Nace Manuel Márquez Sterling

MANUEL Márquez Sterling Loret de Mola, es un cubano ilustre que nació en la ciudad de Lima, capital del Perú.

Vino al mundo el 28 de agosto de 1872, en la **Legación cubana**; y, por tanto, en territorio nacional.

El padre de Márquez Sterling, que tenía el mismo nombre y era figura notable de la revolución, había sido designado por Carlos Manuel de Céspedes, presidente de la República en armas, para desempeñar el alto y delicado cargo de ministro plenipotenciario de Cuba en la expresada nación de Suramérica.

Dicho patriota consiguió que el Perú reconociese la beligerancia e independencia de Cuba.

La misma importante misión tuvo cerca de otros gobiernos de nuestra América.

Y conseguido su principal objeto, siguió laborando en Lima por la causa independiente. Allí residió algún tiempo en unión de su familia.

Desciende Márquez Sterling por línea paterna y materna, de antiguas y distinguidas familias camagüeyanas.

La guerra del 95 lo sorprendió estudiando en la Universidad de la Habana. Como, desde luego, simpatizaba enteramente con el ideal revolucionario, tuvo que abandonar sus estudios.

Viajó mucho, durante su juventud, por Europa y los Estados Unidos, completando su educación.

Fué secretario de Gonzalo de Quesada en Washington, durante las negociaciones para el establecimiento de la República.

Dedicado algunos años al periodismo, se destacó de manera brillantísima. Sus admirables artículos, concisos y sustanciosos, lo colocan entre las primeras y mejor cortadas plumas cubanas.

Ingresó en la carrera diplomática,

Manuel Márquez Sterling

llegando a ser en ella la figura de mayor relieve.

Fué ministro en el Brasil, en el Perú (ocupando el mismo puesto que su padre), en México.

Su gallarda actitud cuando el trágico fin de Francisco Inocente Madero, mereció la aprobación universal. Aunque fué secundado por todos sus compañeros del Cuerpo Diplomático, no pudo evitar la muerte del noble presidente. Pasó a su lado la postrera noche y lo último que escribió el inolvidable Madero fué la cariñosa dedicatoria de su retrato a Márquez Sterling.

Logró, sin embargo, embarcar en el crucero «Cuba», que previsoramente tenía anclado en Veracruz, a la viuda de Madero; y también a su padre, a las hermanas y al hermano Ernesto, también perseguido.

Alejado momentáneamente de la diplomacia, volvió a las letras y al periodismo, fundando en la Habana varios periódicos; y escribiendo buenos libros.

De lo mucho que ha publicado, recordaremos lo más conocido: «Ideas y sensaciones», «Hombres de pro», «Alrededor de nuestra psicología», «Psicología profana», «Burla burlando», «La diplomacia en nuestra Historia», etc.

Su volumen de más de setecientas páginas «Los últimos días de Madero», del que hizo gran edición, se agotó el primer mes.

Vuelto a la diplomacia, intentó el imposible, durante el pasado Gobierno, de mantenerse con decoro en su puesto. ¡Quedarse debió haber sido para él labor dolorosísima, de verdadero sacrificio, que llevaría a cabo sólo por creer que así servía mejor a Cuba! Su renuncia, algo tardía, es un documento que ha sido muy celebrado.

Terminaremos con unas proféticas palabras suyas, dichas en «El Fígaro» hace treinta años:

«La política, que embarga todos los ánimos, que perturba todos los cerebros, que llena de insanas e ilegítimas aspiraciones todas las almas, día a día mata en nuestro público todo sentimiento artístico y todo amor literario».

M. R. Maribona Viña.

Se reunieron las mujeres de la oposición

En la mañana de ayer, 27 de Agosto de 1933, se eectuó la Asamblea plenaria convocada por la Organización de Mujeres Oposicionistas, en Malecón número 75, con una nutridísima y entusiasta concurrencia.

Se dió lectura al acta de la sesión anterior, que fué aprobada. Y se dió cuenta de todas las actividades del Comité Gestor durante el proceso mediatorio hasta el momento de celebrarse ésta Asamblea, actividades qpe también fueron aprobadas por unanimidad.

Se acordó trabajar intesamente hasta obtener el voto político de la mujer a la mayor brevedad posible para que pueda influir directamente en los destinos de su patria.

Se adoptaron, además, los siguientes acuerdos:

Pedir que se convoque a una Asamblea Constituyente antes de las elecciones de 1934, interpretando de este modo la opinión pública que demanda se complete la obra renovadora.

Pedir la disolución de los Partidos Políticos existentes.

Pedir que en la Comisión Consultiva conjuntamente con los demás sectores esté representada la Organización de Mujeres Oposicionistas.

Demandar que las Juntas de Educación dejen de ser elegidas en elecciones políticas, sino que dependan exclusivamente de los sufragios del magisterio, y que a ellas pertenezcan por igual mujeres y hombres.

Se acordó un severo voto de censura a los Constituyentes de 1928. Y redactar un manifiesto que se dará a la publicidad en breve.

A LOS REPRESENTANTES DE MARCAS EXTRANJERAS DE VINOS Y LICORES

La comisión nombrada para recabar la asistencia de cuantos representan marcas de vinos y licores a la junta de constitución del Patronato Comercial Cubano de Turismo —que se celebrará en el Casino Español el próximo miércoles, a las 3 de la tarde— nos ruega que avisemos por este medio a todos los interesados la conveniencia de asistir a esa reunión, en la que ha de decidirse la suerte futura de la riqueza turística.

Los señores J. M. Castelví, Francisco Tamames y Raúl Coloma, que componen la comisión indicada, desean hacer este llamamiento, aparte de las gestiones que, en el sentido indicado, están haciendo acerca de cada uno.

SEPELIO DE CACHO SUAREZ CORDOVES

El hondo y sincero duelo de esta sociedad por la inesperada muerte de nuestro estimado amigo el exsenador del tiempo de Menocal, D. Manuel A. Suárez Cordovés, quedó plenamente evidenciado ayer con el acto del sepelio.

Los alamacenistas de tabaco, que pierden con su presidente y presidente de Honor una de las más relevantes personalidades que ha habido en el giro, habrán visto bien que todo el comercio, la banca y la industria se unió a ellos para rendir a Cacho Suárez el último tributo.

Era tan nutrido el cortejo fúnebre, que renunciamos a citar nombres por temor a incurrir de seguro en sensibles omisiones. Otro tanto ocurre con respecto a las ofrendas florales. Sería una demasiado extensa relación de bellísimas y valiosas coronas.

En el Cementerio despidió el duelo, a nombre de los familiares y de la Asociación de Almacenistas y Cosecheros de Tabaco el doctor José Pérez Cubillas, Secretario del Club Rotario de la Habana, que hizo una concisa y fiel biografía del ejemplar ciudadano y excelente amigo desaparecido.

Descanse en paz, como buen cristiano que era también, y reciban su viuda, hijos, hermanos y demás familiares la expresión reiterada de nuestro sincero pésame.

El Embajador Welles entrevista al Presidente

Informó sobre su sustituto, Mr. J. Caffery

El Secretario de Hacienda fué a tratar del Banco Comercial, en unión de sus Directivos

Ayer se celebró, como anunciamos, una entrevista entre el actual Presidente doctor Carlos Manuel de Céspedes y el embajador de los Estados Unidos de Norte América, mister B. Sunmer Welles, tal como lo anunciamos en nuestra edición de ayer.

La misma se celebró en el tercer piso de Palacio y duró más de una hora. Mr. Welles, muy afable con los periodistas, pero no hizo declaración alguna, ya que mantiene el criterio que debe ser el Presidente quien haga público, si lo estima conveniente lo tratado entre ambos.

Se afirmó en los corredores de Palacio que mister Welles, entre otros temas, notificó oficialmente al doctor Céspedes acerca de su próxima partida y de la llegada del nuevo Embajador, así como del arribo que tendrá lugar dentro de breves días, del funcionario del Tesoro americano que viene a asesorar al Embajador en la solución de los asuntos ecorómicos que han de ser resueltos.

EL DR. PRESNO TIENE AMPLIAS FACULTADES

El doctor Presno, Secretario de Sanidad, visitó ayer Palacio para dar cuenta al Presidente del conflicto surgido en las quintas de salud que mantienen en la Habana las sociedades regionales españolas, que sirve un personal médico no federado, al solidarizarse con éste los demás empleados y enfermeros de las casas de salud.

El Presidente dió libertad de acción al doctor Presno, que posee toda su confianza para la solución de este nuevo conflicto en el candente problema entre la Federación Médica de Cuba y las sociedades regionales.

LA PRIMERA RECEPCION DIPLOMATICA DEL DOCTOR CESPEDES

Para el próximo jueves, a las cinco de la tarde, ha sido señalada la fecha en que ha de celebrarse la primera recepción del Cuerpo Diplomático acreditado ante el Gobierno de Cuba, que tendrá lugar bajo la presidencia del doctor Céspeedes.

A esa hora, recibirán a los diplomáticos extranjeros, aunque sin carácter protocolar, el Presidente de la República y su esposa Laura Bertini de Céspedes.

MARTINEZ SAENZ Y LOS BANQUEROS

Estuvo en Palacio ayer por la mañana, una comisión de miembros de la directiva del Banco Comercial, integrada por los señores Alfredo Cañal, Porfirio Franca, Eduardo Salaya y el doctor Cartaña, letrado de dicha organización bancaria.

A la entrevista asistió el actual Secretario de Hacienda, doctor Joaquín Martínez Sáenz. A pesar de la reserva que mantuvieron con el repórter los banqueros y el funcionario sabemos que se trató en la misma de la relación económica existente entre el Estado y ese banco.

CONCEJALES POR DECRETO

Se dijo hoy en Palacio que al restablecer por el decreto del 24 del actual el Ayuntamiento de la Habana, de acuerdo con la derogación de la reforma constitucional del 28 que lo derogaba, se hace necesario además el nombramiento por decreto del alcalde de facto, el de los concejales que lo integraban, de manera que éstos también tendrán que ser nombrados por el Presidente.

Desde luego que se afirma que no formará parte de ese organismo ninguna de las figuras que en el pasado inmediato cubrieron sus egoísmos y apetitos con la túnica del mandato electoral falseado.

RUMORES SOBRE LA COMISION

Aunque no de manera cierta, sabe el repórter que ya se está estudiando para resolverlo en breve, el modo cómo ha de ser integrada en el futuro la Comisión Consultiva. Ayer dijimos que se dividirá en tres secciones: electoral, de instrucción pública y hacendística.

Hoy recogemos la noticia de que estará integrada por 25 o 30 miembros escogidos entre las figuras más relevantes de la vida nacional cubana en su parte más pura y que posiblemente establecerá sus oficinas en Palacio.

TERMINACION DE HUELGAS

Por la mañana de ayer estuvo despachando con el doctor Céspedes el doctor Rafael Santos Jiménez, actual secretario de Agricultura, Comercio y Trabajo, quien informó al Jefe del Estado acerca de la resolución de algunos de los conflictos entre el capital y el trabajo, logradas por el señor Jorge Laudermann, actual director del Trabajo, quien intervino directamente en el arreglo de la huelga en el «Central Punta Alegre» y que de éste había marchado al «Preston», donde también existe un movimiento análogo.

El doctor Jiménez informó al repórter que espera que todos los conflictos existentes se resuelvan del mismo modo, es decir, satisfactoriamente para el restablecimiento de la normalidad republicana y sin medidas de fuerza.

EL JEFE DE LA MARINA EN PALACIO

El coronel González del Real, jefe de la Marina Nacional de Guerra de la República estuvo en Palacio y a la salida dijo al repórter que tenía la impresión de que en breve todo se normalizaría ya que se había obtenido la tranquilidad en muchas ciudades de Camagüey y Oriente, en donde las alteraciones del orden público no llegaron con mucho a adquirir las proporciones exageradas que se le atribuyeron en los primeros momentos.

La Asociación de Tipógrafos y los sucesos de anoche

Señor Director del DIARIO DE LA MARINA. Señor: Los últimos hechos vandálicos realizados en la noche de hoy contra el Centro Obrero de la Habana, nos obliga a hacer una declaración clara para evitar que se altere la verdad.

Esta noche había sido convocada una Asamblea General de asociados del Sindicato General de Obreros del Ramo de Construcción, por la Federación Obrera de la Habana. Es claro que a esa Asamblea debía asistir solo los miembros del Sindicato y la representación que designase la Federación. Pero, una serie de hampones dirigidos y azuzados por los dirigentes de la Confederación Nacional Obrera de Cuba, decidió asaltar a tiros el local para romper la Asamblea. Esos dirigentes de la Confederación Nacional, los mismos que formaban la comisión que el 8 de Agosto fué a visitar a Gerardo Machado para por unas piltrafas suspender la huelga; los mismos que el día diez del mismo ordenaron la vuelta al trabajo y consiguieron de Machado que les abriera el local de Prado número 123; los traidores César Vilá, Joaquín Ordoqui, doctor Jorge Vivó, Vicente Alvarez y otros, fueron los que azuzaron el hampa contra el Centro Obrero de Zulueta número 37, consiguiendo el espectáculo horrendo de esta noche.

A esta organización obrera le interesa muy mucho que ese periódico no permita que se utilicen sus columnas por hampones que se dicen comunistas, para pretender llenar de lodo a la gloriosa Federación Obrera de la Habana. En algún periódico se ha dado cabida a insultos y calumnias contra líderes honrados de la Federación Obrera de la Habana, como los compañeros Pedro Varela, Villarreal y Sandalio Junco; utilizando todos los recursos y el mecanismo de que dispone el Partido Comunista, se ha hecho una canallesca propaganda para intentar despretigiar a esos compañeros.

Esta Asociación no ha de permitir que los que se vendieron a Machado en la hora de las determinaciones, se pretendan ahora líders honrados a título de comunistas.

Respaldamos la declaración de la Federación Obrera de la Habana, por que se ajusta a la verdad, y le acompañamos un manifiesto del Comité de Huelga de la Federación Obrera de la Habana, ratificado por los Sindicatos enumerados en el mismo, y por esta organización, porque ese documento justifica y aclara antecedentes, que en definitiva descubren el comportamiento traidor y machadizante de la Confederación Nacional del que son responsables los dirigentes Vilá, Vivó, Alvarez y Ordoqui, y explica la causa del asalto armado realizado contra el Centro Obrero de la Federación Obrera de la Habana.

En espera de que se dé publicación a esta comunicación, en el lugar destacado que merece.

Atentamente,

TELMO BUENO, de la Asociación de Tipógrafos.

Serán arrestados los miembros de las fuerzas armadas que den protección a personas acusadas

La Secretaría de la Guerra ratifica su criterio de respetar la opinión pública, y no permitir la huída de funcionarios del pasado régimen. Las denuncias deben ser hechas por escrito

La Secretaría de la Guerra y Marina expidió ayer la siguiente nota sobre diversos tópicos de actualidad que le conciernen:

«Desde el 15 de agosto corriente, la Secretaría de la Guerra interpretó las declaraciones del Gobierno en relación con la huída del territorio nacional de funcionarios del pasado Gobierno, en el sentido de no dar protección a ningún individuo que la opinión pública estimara que no debe permtitírsele salir del país.

El día 18 se aclaró el anterior concepto en telegrama circular a todos los Distritos Militares, debido a que por algunos funcionarios se interpretaron las declaraciones del Gobierno a ese respecto, en forma distinta a como lo había hecho la Secretaría de la Guerra.

En el día de ayer se suscitó un incidente desagradable en el Puerto de la Habana con motivo de que personas ajenas a la Secretaría de la Guerra, trataran de forzar el embarque de individuos que la opinión pública pedía que se les impidiera la salida del territorio nacional y como que en dicho incidente se aseguraba que habían intervenido miembros del Ejército, esta Secretaría designó un Oficial Investigador para esclarecer esta versión y castigar a los que resultaren culpables de la desobediencia, aun cuando el hecho no pasó de tentativa, porque los prófugos fueron arrestados y remitidos a la Fortaleza de la Cabaña.

La Secretaría de la Guerra ha hecho saber a todas las fuerzas de que dispondrá el arresto de todos los miembros de las fuerzas armadas que desobedeciendo las disposiciones del caso presten protección a persona alguna que desee abandonar el territorio nacional en contra de la opinión pública.

Asimismo se han dado las órdenes oportunas a los Jefes de Estado Mayor del Ejército y la Marina para que se impida de todos modos que las turbas continúen efectuando actos de violencia, consistentes en saqueos de casas, establecimientos, ocupaciones de sociedades o clubs políticos y muy especialmente de que se evite la incautación o hurto de automóviles. También se han cursado órdenes para que se recuerde a los Miembros de las Fuerzas Armadas de que está terminantemente prohibido el concurrir a manifestaciones o reuniones de carácter político, así como verificar gestiones personales acerca de asuntos del servicio, con personas de actividad política.

También la Secretaría de la Guerra viene laborando sin descanso en la ardua tarea de estudiar e investigar todas las denuncias y acusaciones o imputaciones que bien concretamente o como clamor o rumor público, se lanzan contra algunos miembros del Ejército. Para evitar tanto la evasión como la impunidad de los que pudieran resultar realmente culpables, como también para impedir que las venganzas personales o que la torcida interpretación de hechos sin importancia o actos resultantes del servicio militar causen menoscabo en la reputación de Oficiales y alistados dignos y cumplidores de su deber. La Secretaría desea que las acusaciones se hagan en forma concreta, mediante denuncia o relatos escritos de los hechos, a fin de poder llegar al esclarecimiento de los mismos y poder actuar con estricta equidad y justicia, ajustándose a las disposiciones al más sereno juicio, para que ningún interés resulte lesionado, ni ningún hecho realmente punible deje de ser castigado.»

DETENIDO EL EX CRIADO DEL DR. CASTELLANOS

Miembros del Directorio Estudiantil arrestaron anoche en la calle 2 entre 31 y Zapata, a Juan García Valcárcel, criado que fué del doctor Castellanos, a quien se acusa de haber entregado el depósito de armas que al expresado profesional le fué ocupado en su domicilio del Vedado.

El detenido fué puesto a disposición de la Comandancia Militar, que lo remitió al Castillo del Príncipe.

M.E.C.D. 2016

VENCIO EL AUDAX DE CHILE AL DEPORTIVO CENTRO GALLEGO 4x1

REDUJERON MEDIO JUEGO LOS BRAVES DEL BOSTON LA VENTAJA DE LOS NEW YORK GIGANTES

SPORTS DIARIO DE LA MARINA SPORTS

PAGINA CUATRO — HABANA, LUNES, 28 DE AGOSTO DE 1933 — AÑO CI

Triunfa el Fortuna en su choque con el Yara y mejora su posición en el Campeonato de los Amateurs

Otra vez los fortunistas cogieron su buen paso aprovechando las debilidades del «Yara» para consolidar su triunfo. Se jugó en un terreno fangoso

EL CARDENAS DERROTADO POR EL HERSHEY 7 x 0

La tarde de ayer se presentó en malas condiciones y no fué posible comenzar el programa que estaba anunciado para los terrenos del Vedado Tennis Club a la hora reglamentaria. Por este motivo Hershey y Cárdenas solamente pudieron llevar a cabo un encuentro que se redujo a cinco innings y que culminó en una victoria fácil para el team azucarero. Forests se presentó en muy buena forma y redujo a la nada a los fuertes «hitters» del Deportivo de Cárdenas que solamente pudieron contarle en dos oportunidades. El Cárdenas demostró gran debilidad en su campo y cinco errores se le apuntan en la tarde, los cuales resultaron verdaderamente costosos. Los azucareros con un buen rally en el tercero aseguraron el triunfo. Cuatro carreras que aumentaron considerablemente su anotación. El resultado por inning fué:

		C.	H.	E.
Hershey	014 11—7	9	2	
D. Cárdenas	000 00 0	2	5	

Baterías: por el Cárdenas: Planells y Rodríguez y Fortes y López, por el Hershey.

SEGUNDO GAME

Los fortunistas triunfaron ayer frente al Yara y se consigue con este buen paso una mejoría notable en el estado de este Club en la justa de la Liga Nacional. Por de pronto el Fortuna empata con el Yara y continúa en persecución del primer lugar. Los yaristas ayer, por la inclemencia del tiempo, encontraron serias dificultades para reunir a su team y fué esta una de las causas de su fracaso. Pero el Fortuna trabajó bien y como siempre hizo gala de una defensa impecable en todos los momentos. El maneger Almeida se apoyó en el trabajo de sus dos pitchers estrellas comenzando con García y sacando en los últimos momentos al zurdo Zabala que cerró el desafío brillantemente cuando ya los primeros faroles comenzaban a encenderse en la barriada del Vedado.

Los primeros momentos fueron favorables al Yara pero el Fortuna finalizó a todo vapor y a partir del cuarto inning siempre anotó carreras. Camiño, Zabala y Falla fueron los tres jinetes del Fortuna que se encargaron de acumular el mayor número de anotaciones para su Club

Pancho Hernández se sintió sumamente «wild» y concedió gran número de bases por bolas que obligaron a León Rojas a retirarlo del box. Izquierdo, segunda base del Yara sigue destacándose sobremanera y ayer cada vez que fué el plate se apuntó un hit.

YARA

	V.	C	H.	O.	A.	E.
C. Alvarez 1a	3	0	1	9	0	1
P. Alvarez ss.	4	0	0	1	2	2
A. Izquierdo 2a	4	0	4	4	6	0
S. Hernández 3a.	2	1	0	1	2	1
R. Fernández lf	4	0	1	2	0	0
O. Ruíz rf.	3	0	0	0	0	0
J. Torres cf.	3	1	1	0	0	1
R. Córdoba c.	3	1	2	1	1	0
F. Hernández p.	2	0	0	3	2	0
E. Aguirre p.	0	0	0	0	0	0
J. Ealo x.	1	0	0	0	0	0
Totales	29	3	9	21	13	5

FORTUNA

	V.	C	H.	O.	A.	E.
M. Tejeiro lf.	3	1	2	1	0	0
L. Menció rf.	2	0	1	3	2	0
G Ballesteros 2a.	4	1	0	1	5	0
A. Falla 3a.	3	2	1	1	0	0
A. Nieto 1a.	2	0	0	8	0	0
R. Cordeiro c.	3	1	0	9	1	1
G. R. Suárez cf.	3	1	1	0	0	0
R. Carmiño ss.	3	3	2	1	2	0
J. García p.	1	0	0	0	2	0
A Zabala p.	2	0	1	0	0	0
Totales	26	9	8	24	12	1

Anotación por entradas

Yara	001 100 01—3
Fortuna	000 322 2x—9

SUMARIO

Carreras empujadas: R. Fernández 1; Izquierdo 2; Carmiño 2; Zabala 3; Falla 1. Thre base hits: R. Fernández; Caamiño; Two base hits: Zabala. Sacrifice hits: Córdoba; R. Cordeiro. Bases robadas: A. Izquierdo 2 Tejeiro 1; Cordeiro 1; Caamiño 2 Falla 1; Córdoba 1. Doble plays: de Olivares a Izquierdo a Alvarez F. Hernández a Alvarez, de Menció a Ballesteros a Caamiño. Quedado en bases: Yara (2) Fortuna (8). Struck out: J. García (3) F. Hernández (0) A. Zabala (6) E. Aguirre (0); Bases por bola J. García (5) F. Hernández (8) A Zabala (3) E. Aguirre (2), Dead balls: F. Hernández a Tejeiro. Hits a los pitchers a J. García 5 hits en 3 2-3 a F. Hernández: 5 hits en 5 innings.—Tiempo 2 horas 10 minutos. Umpires: J. López (home) R. Chacón (bases) Anotador: Alberto Néstor Coronado. Observaciones: Lo ganó Zabala. Lo perdió F. Hernández. X bateó por Aguirre en el 8o.

COMIENZA HOY LA JUSTA DE HAND BALL DE LOS CRISTIANOS

Octavio Machado jugará en el partido más importante contra Nogueira. Matches fijados

Comenzará esta tarde, en todas sus canchas, el campeonato local de hand ball de la Asociación Cristiana de Jóvenes, en cuya categoría abierta aparece inscripto un grupo de los mejores jugadores de Cuba: Octavio Machado, Digon, Carlos Eaguen, González, Fournier y otros más.

Las actividades se iniciarán oficialmente a las seis de la tarde, pudiendo decirse que todos los partidos combinados han de resultar de grandísimo interés.

CATEGORIA ABIERTA

Los choques de la categoría abierta, marcados para la cancha grande de tres paredes, se ofrecerán a las seis en punto de la tarde, apareciendo en el primero de ellos el doctor W. Metzger frente a José Rentería. Seguidamente competirán Gabriel Fournier y Carlos Eaguen y por último Octavio Machado con José Nogueira.

SEGUNDA CATEGORIA

La primera categoría no tiene encuentros señalados, pero en la segunda se celebrarán tres partidos interesantísimos en los cuales intervendrán precisamente los favoritos de la división. Cenáreo González actuará contra Javier Ruisánchez en el primer choque. Humberto Machado se verá con Javier Ruisánchez en el segundo y N. Pinochet con Soliño en el tercero.

TERCERA CATEGORIA

En los partidos marcados para la tercera categoría Cosme Liaño se enfrentará con Fernando Villaverde, Rafael Ruano con Carlos López y Luis Torres con Fritz Appel.

Mañana continuará el campeonato.

En el último inning triunfó ayer el team de la Paramount: 5x4

Un error de Sánchez le abrió el puerto a Vitico Muñoz. El game segundo suspendido por lluvia

Solamente un juego se pudo llevar a cabo en la tarde de ayer en el Stadium de Víctor Muñoz, en opción al campeonato de base ball de la Liga Social. La lluvia dejó el terreno en malas condiciones obligando a posponer el segundo choque que estaba anunciado entre la Asociación Cubana de Beneficencia y el Deportivo Cruz Azul.

El juego de ayer fué bueno. Hasta el último momento se mantuvo el empate y fué necesario que un error surgiera para que el equipo de los «peliculeros» cargara con el triunfo al cerrarse el desafío. Vitico Muñoz y Mirabal recibieron la base por bolas y Cobo conectó un hit que hubiera permitido al Cuba aguantar un poco más de no haberse empeñado Sánchez en hacer un tiro peligroso a la segunda esquina. Este error le abrió a Vitico las puertas del home llevando la carrera que significó la victoria.

El propio Muñoz, tuvo una gran tarde al bat, conectando tres hits y pisando la goma en tres oportunidades.

A continuación va el score:

CUBA

	V.	C.	H.	O.	A.	E.
R. Ruiz 2b	4	0	0	4	2	0
D. Fuentefría lf	3	2	1	2	1	0
F. Rodríguez c.	3	2	1	3	1	0
F. Granda 1b	3	0	1	11	0	1
A. Reyes 3b	3	0	1	2	4	0
J. Febles cf	3	0	1	2	0	1
R. Sánchez ss	4	0	0	2	2	2
V. Cruz rf	3	0	0	0	0	0
J. Magraner p.	4	0	0	0	4	0
Vázquez rf	1	0	0	0	0	0
Totales	31	4	5	26	14	4

PARAMOUNT

	V.	C.	H.	O.	A.	E.
D. Serrano cf	4	0	1	2	0	0
O. Michelena lf	3	1	1	3	0	0
V. Muñoz rf	4	3	3	4	2	0
R. Mirabal 2b	3	0	0	2	1	0
R. Cobo 1b	5	0	2	8	1	1
J. de la Cruz 3b	4	0	1	1	0	1
F. Cárdenas ss	4	0	0	2	1	2
Cejas c	3	1	1	4	2	0
Beltrán p	3	0	1	1	3	0
Noa p	1	0	0	0	1	0
Reguera	1	0	0	0	0	0
Totales	35	5	10	27	11	4

Anotación por entradas

Cuba	200 000 020 4
Paramount	003 010 001 5

Sumario

Carreras empujadas Febles 3; Serrano Granda.

Two base hits Cejas; Muñoz, 2, Fuentefría; Sacrifice hits Fuentefría; Sánchez; Reyes. Doble plays de Beltrán a Cejas a Muñoz a Mirabal.

Struck outs Beltrán 2; Magraner 2. Noa 0. Bases por bolas Beltrán 4; Magraner 4. Noa 0.

Hits a los pitchers a Beltrán 5 en 7 innings 25 v. al b. salió en el 7. sin out.

Umpires Gonzjlez, home, Betancourt bases. Anotador Ricardo G. Menocal.

Observaciones ganó Noa, x bateó por Serrano en el 9. La decisiva con 2 outs.

A más de repartir 20 lechadas, los pitchers Gigantes han ganado 21 juegos concediendo una sola carrera a los contrarios, lo que explica fácilmente por qué están en el top.

Los Cardenales de San Luis deben ganar el pennant de este año si la experiencia significa algo en el baseball. Tres de sus pitchers—Haines, Vance y Grimes—tienen más de 120 años entre sí.

JONRONEROS

Cochrane, Athletics	2
Watkins, Cardenales	1
Medwick, Cardenales	1
Fitzsimmons, Gigantes	1
Vergez, Gigantes	1
Hayes, White Sox	1
Rice, Senators	1
Dickey, Yankees	1

LOS LEADERS

Foxx, Athletics	36
Ruth, Yankees	28
Berger, Braves	24
Klein, Phillies	24
Gehrig, Yankees	24

TOTALES

Americana	511
Nacional	388
Totales	899

LOS CHILENOS LE SACARON UN JUEGO DE LA NEVERA AL DEPORTIVO CENTRO GALLEGO JUGADO EN EL STADIUM CERVEZA TROPICAL

El team local hizo un buen primer tiempo, pero después de tener tres goals a su favor se reforzaron los chilenos y en cambio los nuestros decayeron. Resultó un encuentro en extremo movido

(Por «PETER»)

El conjunto chileno, «Audax» ha ganado su segundo partido en la Habana. Y lo han obtenido brillantemente ya que tuvo como aquel que dice; que sacarle la victoria de la nevera a los equipiers del «Deportivo Centro Gallego» que comenzaron el juego con tal brío y decisión, que a los tres minutos tenían conseguido par de goals que tuvieron la virtud de entusiasmar hasta el límite a los aficionados que en gran número se reunieron en el «Stadium Cerveza Tropical».

Ya por lo menos, con este resultado, hemos demostrado a los componentes del equipo forastero que aquí se juega futbol. Y si no nos hubiéramos dormido en los laureles, y nos reforzamos un poco como a gritos lo pedía el once local es casi seguro que el triunfo habría sido nuestro, pero la ventaja de dos goals pareció muy grande y se jugó el segundo tiempo con los mismos jugadores que aparecieron a la hora del kick-off.

El «Deportivo Centro Gallego» empezó jugando colosalmente. Su línea de ataque hizo primores con el pase y como consecuencia de este buen juego fueron los dos primeros tantos anotados por Vondrack cuando aun no se habían desarrollado cinco minutos de juego. Desde el inicio del match los locales se mostraron agresivos, pues el primer chut fué de Vondrack, y Azerman hizo el primer despeje de los forasteros a pesar de que, al hacerlo, cayó al suelo.

Siguió el acoso de los Alacranes, y después de un saque de out, le pasan la pelota a Vondrack, quien de un formidable disparo con la derecha a larga distancia, anotó el primer tanto. El Centro Gallego, que había comenzado a jugar un horror, se animó aun más con esta temprana anotación y siguió arrollando de una manera visible pues sin exagerar se puede decir que solo se jugaba en campo chileno. Hay un centro de Galcerán que Viruta remata de cabeza, pero la pelota se desvía y produce una pequeña melee ante el marco de Azerman, aprovechando Vondrack para rematar el segundo tanto del encuentro, a los tres minutos de juego.

Con tan desahogada ventaja los nuestros jugaron con seguridad y aplomo, y aunque Barrios y Panchito Socorro eran los únicos que desentonaban del conjunto mantuvieron siempre a raya a los chilenos.

A los 21 minutos de juego y en un avance por el centro, Vondrack le sirve el esférico a Galcerán y éste se lo devuelve a Vondrack, quien remata como viene el balón, con el pie izquierdo y anida el pelotón en el tejido valiendo el tercer goal. Con esta anotación el alto mando chileno se da cuenta de que hay un hueco muy grande en el equipo y antes de hacer el saque de medio campo, se ordena a Riveros el gran centro medio, ocupar su puesto. Orrego va de medio ala y sale para la ducha Araneda.

La variación del once chileno mejoró. Había entonces más competencia y por supuesto más jaque para los nuestros. A los 31 minutos se vieron los gallegos en un apuro, teniendo que incurrir en la siempre criticada zancadilla, lo que dió lugar a que el árbitro Conrado González pitara penalty que tirado por Giudice, flojo pero con un primor de colocación, valió el primero para los chilenos. Y así terminó la primera parte, 3x1 a favor de los nuestros.

En el segundo tiempo entró a jugar Sorrel por los chilenos. En el cuadro local aparecían las mismas caras. Y desde su inicio fueron los chilenos los que llevaban la voz cantante en el ataque.

A los diez monutos y en un ataque por el ala izquierda Sorrel tira a goal y aunque Ayra se coloca para recibir el balón éste lo perfora y va a parar al fondo de su red valiendo tontamente el segundo para el «Audax»

Panchito Socorro parecía que había entrado en juego; se le veía entrar bien y siempre con suerte, pero en cambio bajó notablemente su compañero Chorens. Pasados los primeros minutos, volvió a decaer Sorroco y fué entonces cuando se veía venir el desastre, pues los chilenos a medida que fué secándose el campo, iban desarrollando más velocidad en las jugadas, iniciaron sus peligrosos pases largos, y vimos entonces como con jugadas más de suerte que de buena colocación, lograban malograr los avances de los chilenos.

Estando el juego 3x2 a favor de los nuestros los chilenos incurrieron en penalty, pero fué malogrado por Galcerán que lanzó un tiro enorme y se estrelló contra el poste de la izquierda de Azerman. Por cierto que nos extrañó que Galcerán, siendo una estrella, tratara de rematar la pelota cuando ésta vino del poste, cosa que sabe cualquier jugador que no puede hacerse.

Vidal anotó el del empate a la media hora en remate de un corner.

A los 35 minutos de juego Barrios salió lesionado y dos minutos después cuando se advirtió que no podía continuar jugando se envió a sustituirlo a Ramón Hermida («Mongo») un infantil del otro día.

Los chilenos, como es natural, siguieron dominando, y a los cuarenta minutos, una pifia de Panchito Socorro dió oportunidad al extremo izquierda para que se hiciera de la pelota pegado al ángulo del área de penalty, y centrándola, fué desviada a goal por el extremo derecha, quien anotó el tanto de la victoria.

Los equipos alinearon de esta manera:

AUDAX: Azerman, Fischer Carocca Araneda, Arrego, Hornall, Iturrieta, Vidal, Bolaños, Giudice, Ojeda.

CENTRO GALLEGO: Ayra, Socorro, Chorens, Barrios Rodríguez, Berges, Miguel Galcerán, Vondrack, Viruta, Bebo, Panchito.

Antes de este match se jugó uno amistoso entre el Olimpia y la Juventud Asturiana, que ganaron los Campeones Nacionales 2x0.

GANO LA GUAY LA PRUEBA DE AYER EN NATACION - NOVICIOS

Combinando sus performances los muchachos de Miranda se apuntaron un bonito triunfo

Venciendo a los muchachos del Casino Español por pequeño margen en reñidísimas competencias, los nadadores de la Asociación Cristiana de Jóvenes reanudaron ayer, oficialmente, las actividades en el sector, y probaron elocuentemente que aún existe entusiasmo para las pruebas de natación que se anuncien.

Mucha animación se vió en aguas del Casino Español con motivo de las competencias, que, aun siendo entre novicios, ofrecieron momentos de grandísimo interés para los fans. Todas las pruebas fueron reñidas, habiéndose destacado grandemente las demostraciones de Humberto Dovo, Raul Smith, Gutiérrez, que nadó muy bien por el casino, así como las chiquillas que dieron colorido al programa con impresionantes meets.

El resultado de las competencias, ganadas por el teams de la Y. M. C. A. fué como sigue:

RELEVO MEDLEY.— Primer lugar: Y. M. C. A. 2.— Casino Español.

20 ms.—(7 a 9 años) María J. Arjona. 2.—María E. Ayala.

50 ms.— (Femeninos). —1.—Ada Arnao. 2.—Chichia Rey. 3.—René Caso. Tiempo: 44.

200 ms.—libre estilo. 1.— Gutiérrez.— CE.—2.—J. Valderde. Y.—3.— E. Bueno.

Y. M. C. A.—Tiempo: 3.3.

20 ms.—(Menores).—1.—César Dovo. Tiempo 16. flat.

100 ms.—pecho 1.—Juana Agüero. Tiempo: 2.41.—2.—Gabby Navarrete.

50 ms. libre. 1.—R. Smith. 2.—R. Bilbao. 3.—R. Sánchez. Tiempo 33.4.

25 ms. Niñas. 1.—Loló Rey. Tiempo 22.—2.—Olga Vila. 31.—Raquel Pérez.

100 ms.—libre estilo.—1.— Margot Blanco. 2.—Chichia Rey. 3.—Juana Agüero. Tiempo: 1.30.

100 ms.—Espalda. 1.—H. Dovo. CE. 1.27. — 2.—M. Barrios. 3.—M. López.

25 ms —(Menores). 1.—Jesús Dovo. 2.—Fco. Menéndez. 3.— Jorge Peón.

50 ms. metros de espalda.—(Damas).—1.—Margot Blanco. Tiempo: 53.2. Ada Arnao.

400 ms. libre estilo. 1.— J. R. Gutiérrez. Tiempo 6.55. 1-5.—E. Bueno. 3.—M. Carrera.

50 ms. metros (13 y 14 años).—1.—Loló Rey. Tiempo 48. 2.— Idalia Gou.

25 ms. damas. 1 —Ada Anao. Tiempo 19. 3-5.—2.— Juana Agüero. 3.—Ren Caso.

100 ms. libre.—1.—R. Smith. 2.—M. Pérez. 3.—M. Pacheco.

50 ms. niños—1.— Arnaldo Aponte. Tiempo 17 flat. 2.—Jesús Dovo. 3.—E. Dovo.

200 ms.—1.—argot Blanco. Tiempo 3.33. 2.—Chichia Rey.

100 ms. de pecho.—1.—E. de la Nuez. Tiempo 1.36 4-5. 2.—M. López. 3.—J. Santana.

25 ms.—1.— Evelio Dovo. 2.—O. Elejálde. 3.—Manuel Caso.

Relevo de 4x50.—Ganador: Team de la Y M C A; compuesto por López, Bilbao, Pérez y Santana. Segundo: Casino Español. Team: Gutiérrez, Carrea, Dovo y la Rosa. Tiempo: 2.15.

LOS ROJOS DEL «CINCI» DETUVIERON LA RACHA DE LOS DEL «BOSTON»

BOSTON, agosto 27 AP.—La cadena de victorias de los Braves de Boston fué detenida después de ocho triunfos consecutivos cuando los Reds de Cincinnati se apoderaron del segundo game del doble header, 5 por 3, después que los Braves habían alcanzado el éxito del primero, 7x0. Una concurrencia de 40.000 presenció el doble programa.

Fred Frankhouse no pudo mantenerse el paso triunfador de sus compañeros de staff, en el Boston, y los Reds le batearon 16 hits para propinarle una inesperada derrota. El viejo Tom Zachery no encontró dificultad para ganar el primero, y ayudado por un rally de seis carreras que tuvo su team aseguró la victoria. A Tom no le batearon mas de cuatro hits.

Casi todas las carreras del Cinci, en el segundo game, cristalizaron después de dos outs.

La anotación por entradas:

Primer game:

		C.	H.	E.
Cincinnati	000 000 000	0	0	0
Boston	000 061 00x	7	11	0

Baterías: Derringer, Frey, Lombardi, Zachery y Spohrer.

Segundo juego:

		C.	H.	E.
Cincinnati	002 020 100	5	16	1
Boston	001 020 000	3	13	0

Baterías: Benton, Johnson y Lombardi, Frankhouse, Smith y Hogan.

TONY CANZONERY QUIERE RECONQUISTAR DE NUEVO LA FAJA DE LOS LIGHTS

CHICAGO, agosto 27. (AP).—Quizás no sea muy humano el noquear a un individuo inconciento, aun con guantes de seis onzas, pero Tony Canzoneri afirma que llevará a cabo ese instante por exigírselo las circunstancias: Tony tienen intención de reconquistar el campeonato light weight de manos de Barney Ross.

GANAN Y PIERDEN LOS YANKEES CON LOS DEL DETROIT

El primer encuentro lo ganaron los Tigres con un rally de 3 en el 9o.

DETROIT, agosto 27 AP.—Un rally de tres carreras puesto en práctica por los Tigres en el noveno inning del primer juego echó a perder la tarde a los New York Yankees y les forzó a mantenerse a la misma distancia de los Senadores de Washington, que ganaron y perdieron con el Cleveland, al dividir honores en el doble header celebrado en Navin Field.

Este rally de tres carreras permitió a los Tigres un triunfo espectacular de 4 por 3 en el choque inicial, acabando así con el aparente triunfo del zurdo Vernon Gómez, que salió sin outs en el noveno, después de embasar a dos hombres con boletos gratis, Cy Moore, que siguió a Gómez en la goma fué bateado por los Tigres y Pennock, que lo sustituyó recibió el golpe de gracia antes de que la novena pudiese completar su segundo out.

Los Yankees habían tomado una ventaja de dos carreras en el principo de ese último inning al romper un empate a una con un racimo de dos, pero Gómez aflojó mucho al cerrar el game y ello costó el match a los muchachos de McCarthy.

Los Tigres merecieron el triunfo todo el tiempo, por que a pesar de que solo pudieron hacer cuatro carreras en el juego, dejaron 15 hombres en las bases. Certero pitching los contuvo.

Perdiendo la razón, los Yankees atacaron duramente a tres pitchers locales en el segundo para apuntarse la decisión con score de 12 por 2. Y Sammy Byrd, jugando el left field en lugar de Babe Ruth, conectó cuatro hits que produjeron tres carreras, Dickey estuvo también atareado en la tarde, habiendo conectado tres hits, uno de ellos de cuatro esquinas, para meter tres carreras.

Los Yankees batearon 22 hits en el segundo game, ganando sin dificultad el game. Mientras tanto, Charley Red Ruffing mantuvo a los Tigres en un puño para permitirles tan solo dos carreras.

La anotación por entradas:

Primer juego

		C.	H.	E.
N. York	010 000 002	3	4	0
Detroit	000 100 003	4	10	0

Baterías: Gómez, Moore, Pennock y Dickey; Bridges y Hayworth.

Segundo juego:

		C.	H.	E.
N. York	143 020 020	12	22	2
Detroit	100 000 001	2	6	2

Baterías: Ruffing y Dickey: Fischer, Frasier Auker y Hayworth.

Frankie Frisch y sus jugadores han realizado dos triples plays este año, teniendo uno de ellos toda la importancia que merece. El otro fué de «globito». Fué puesto en práctica frente a los Dodgers.

CONNIE MACK DESMIENTE QUE MICKEY COCHRANE VAYA CON LOS «TIGRES»

DETROIT, Agosto 27. (AP) La noticia circulante de que Mickey Cocherane catcher de los Atléticos de Filadelfia, va a dirigir a los Tigres de Detroit el año que viene puede olvidarse por completo. El propio Connie Mack se ha encargado de desmentirla.

«He oido eso por alguna parte, pero, pueden desmentirlo. Cochrane no irá el año entrante a Detroit. Le necesitamos en Filadelfia para otras cosas».

MAS INFORMACION DE SPORT EN LA PAG. SEIS

Resultado de los juegos de ayer

LIGA NACIONAL

Boston 7; Cincinnati 0, Primer game.
Cincinnati 5; Boston 3. Segundo game.
Chicago 2; Brooklyn 0. Primer juego.
Brooklyn 5; Chicago 2. Segundo juego
San Luis 7; New York 1, primer juego.
San Luis 5; New York 5 Empat.

LIGA AMERICANA

Boston 7; San Luis 5 Primer juego.
San Luis 5 Boston 3 2do juego.
Chicago 5; Filedelfia 3 1er juego
Chicago 9; Filadelfia 8, 2do. juego
Detroit 4; New York 3 1er. juego.
New York, 12 Detroit 2 2do. juego.
Washington 14; Cleveland 1 primer juego.
Cleveland 6; Washington 3, Segundo juego.

ESTADO DE LOS CLUBS

LIGA NACIONAL

	NYK	BSN	CGO	STL	PGH	PHA	BKN	CIN	G.	P.	Ave
NYK.	-	5	9	6	11	14	13	13	71	45	612
BSN	9	-	7	13	11	8	11	9	68	54	557
CGO	7	12	-	7	12	12	9	8	67	56	545
STL	9	5	10	-	6	12	8	15	66	57	533
PGH	6	7	10	10	-	8	10	12	63	56	529
PHA	5	9	6	6	5	-	7	12	50	68	424
BKN	5	9	5	8	5	10	-	8	50	68	424
CIN	4	7	9	7	6	4	10	-	47	77	379
Perdidos	45	54	56	57	56	68	68	77	—	—	

LIGA AMERICANA

	Wsn	NyK	CLV	Pha	DET	CGO	Bsn	STL	G.	P.	Ave.
WSN	-	12	10	10	10	12	14	13	81	42	659
NYK	7	-	11	10	11	11	11	11	72	49	595
CLV	6	7	-	6	10	9	15	13	66	62	516
PHA	6	7	12	-	8	6	8	13	60	62	492
DET	8	5	10	10	-	10	8	11	62	65	488
CGO	6	6	7	10	10	-	7	13	59	66	472
BSN	4	5	5	11	10	11	-	7	53	72	424
STL	5	7	7	5	6	7	9	-	46	81	362
Perdis.	42	49	62	62	67	66	72	81	—	—	

JUEGOS SEÑALADO PARA HOY

LIGA NACIONAL

Pittsburgh en Filadelfia. (2)
Cincinnati en Boston
Chicago en Brooklyn.
San Luis en New York.

LIGA AMERICANA

Washington en Cleveland
Filadelfia en Chicago.
New York en Detroit.
Boston en San Luis.

EL NUEVO STADIUM DE LOS INDIOS ES UN GRAN FRACASO

Se cree que el Cleveland ha de volver a fijar su home en el antiguo Park

CLEVELAN, Ohio, Agosto 27. AP. El Stadium de 3 millones que fué inaugurado a toda pompa por los Indios de Cleveland a mediados de la pasada season, se alza ahora como un elefante blanco ante la ciudad y resulta una completa desilusión para el equipo local. Los Indios tienen opción de retirar el contrato, después de la temporada de 1934, y los principales comentaristas de sports aseguran que «nada les sorprenderá si los Bradleys deciden retornar al antiguo Dunn-s Park».

El nuevo Stadium es demasiado grande, demasiado frío y ha tenido resultados contraproducentes al club. En Agosto y Septiembre el aire frío sopla con mucha fuerza y hace imposible la estancia de los fanáticos durante dos horas largas en el terreno.

Algunos han sugerido la necesidad de que se levanten graderías por las cercas del centerfield a fin de resguardar a los espectadores del frío y del aire, pero aun no se ha decidido nada sobre el particular, por entenderse que el esfuerzo resultaría inútil.

Cuando el home de los Indios fué trasladado a la gigantesca arena que posee capacidad para 80.000 espectadores, muchos creyeron que la proximidad del terreno con el barrio comercial aumentaría grandemente la recaudación del team, sin embargo, hasta ahora no se han visto los beneficios. Miles de fanáticos que viven en la parte alta de la ciudad y que estaban acostumbrados a presenciar los matches en el viejo terreno, encuentran muy distante el nuevo parque y prefieren oir los resultados por radio.

En vista de esta crítica situación, los propietarios del Cleveland están considerando la idea de retornar al viejo parque, que fué donde la novena se hizo popular y donde Earl Averill resultaba una amenaza como jonronero.

A propósito de Averill, Billy Evans, manager de negocios del equipo, ha confesado que varios clubs se están interesando en los servicios de su sensacional outfielder, especialmente el New York americano, que quiere emplearle como sustituto de Babe Ruth, cuya decadencia es inminente.

Evans, pensando ya en la reconstrucción de los Indios, conjuntamente con Walter Johnson, está estudiando la manera de hacerse de Paul Dean, del Columbus; Lawson, del Toledo; y Trosky, una primera base del tipo de Gehrig, que puede sustituir a Harley Boss, jugador que no gusta a Walter Johnson.

AHORRE DINERO

UN TUBO GRANDE DE CREMA DE AFEITAR COLGATE 30 Cts.
UNA LATA DE TALCO COLGATE .. .. 15 "

TOTAL .... 45 Cts.

OBTENGALOS HOY POR 30 Cts.

He aquí una verdadera ganga:

Compre un tubo grande de la CREMA DE AFEITAR COLGATE que proporciona gracias a su fabulosa espuma de **pequeñas burbujas**, una afeitada rápida y perfecta, dejando la cara suave y fresca. Además, obtiene usted una lata del famoso TALCO COLGATE, un talco finísimo y refrescante ideal para darle a la cara después de cada afeitada, esa grata apariencia de juventud.... Cómprelos hoy mismo por 30 cts. que es el precio de la crema sola.

Los domingueros concurrieron en burujón al viejo Jai-Alai

Iturrino y Morales dejaron en los quince a Epifanio y Escarza; Ugalde y Lasa ganaron un gran fenomenal a Creus y Hugues; Juanito y Solá se llevaron de calle a Aguiar y Goyo

PARA HOY: MINA-VALLEJO VS FERRER Y SALAZAR

DOMINGO. Ocho y media y pico, un pico de lorito viejo, la gente fanática y por fanática delirante y donosa en su alegría en el frontón. Llenas las canchas, abarrotados los tendidos, los palcos rellenos con flores y caras de flor, pletórica la alta localidad cercana a la luna, do se fabrica, funde y modela el alarido trágico de los más puros gargantuas; todos los corredores, corriendo de acá para allá, pidiendo y dando papel y las parejas dándole que le das a la cest; todo esto hasta que salió chiflando muy grave y muy en serio el himno, que pasa todos los días, lo mismito que si estuviera necesidad de pasar. Y después de pasar, gritamos lo de ya está el café y la cosa se puso de adelante con los faroles, presididos por la gran farola de Gijón.

—¿Qué hubo?

Peloteo; peloteaban el primero de la noche bullanguera y dominical, los blancos Iturrino y Morales, con todo el coco calvo y los azules Epifanio y Escarza. Dos buenas tandas para ponerse cara a cara y frente a frente, iguales en el cuatro y repetir de lo mismo en los cinco, que son los de la buena y amorosa monjita. Y después de la hermana ni siquiera otro hermano gemelo; pues los dos blancos, como si no hubiera fantasmas azules en la cancha, dando trompadas y trompazos como los que dan los elefantes, pues se lo llevaron, dejando a los azules, moraos y en el tanto deciséis, que son los del toro manso, que no da una cornada ni a una catedral; los dos estuvieron más malitos que el engrudo pasao. En fin que no nos divertimos. Pero pusimos la carita alegre como un día de sol de pascua, porque no pagaron la primera quiniela; la sencilla que se llevó Goyo a $5.27 y la combinada de Goyo y de Lasa a $26.35. Se me olvidaba decir a ustedes que en el partido primero hubo apuestas mutuas de a peso por boleto; por lo cual pagaron Iturrino y Morales con $1.65.

Y dicho esto, entramos en lo otro, en materia brava del partido fenomenal, que disputaban los blancos, Creus y Hugues, contra Ugalde y Lasa. Y aunque tuvo sus lunares, como diz que canta la niña de los peines, la batalla resultó campal, azarante, sembrada de saltos veniales y de saltos mortales de necesidad para los que ingresan sus menudos en el carro misterioso de la emoción. Salieron zurrándose el cuero soberbios y arrogantes para complicarnos toda la primera decena en los empates de una, dos, tres, cuatro, seis, ocho nueve y once. Surgen insurgentes los blancos, pegan, dominan, suben, suben como la espuma de los garbanzos, poniéndose en veintitrés por diecisiete; pero como en esto de la pelota además de haber «cosas de la pelota» todo el mundo tiene su despertar, pues en cuanto les cantamos a los azules lo de «despierta, niña despierta», su despertar fué brutal, pues peloteando de manera estupenda, pegando y dominando se sacaron por la azotea a los dos blancos, pues que ambos bailando al son del bongó, no solo empataron en 23, sin que ganaron haciendo trece tantos, mientras que los azules, no hicieron más que dos, para quedarse en el tanto veinticinco, caballe

RADIO Y ELECTRICIDAD

TRASMISIONES PARA HOY

* * *

C. M. W.
590 Kilociclos

7.30 a. m.—Diario Hablado.
11.30 a. m.—Soprano y tenor. Recitaciones.
12.00 m.—Orquesta.
1.00 p. m.—Diario Hablado.
1.30 p. m.—Canciones y poesías.
2.00 p. m.—Orquesta
3.00 p. m.—Receso.
4.00 p. m.—Programa mexicano.
5.00 p. m.—Carmelina y Arturo.
6.00 p. m.—Diario Hablado.
7.00 p. m.—Audición selecta.
8.00 p. m.—Comedia: «Exceso de Amor», por el cuadro que dirige Enriqueta Sierra. Programa musical por el tenor Ojeda y Pablo Miquel. Charla por el doctor Jorge Mañach.
9.00 p. m.—Orquesta Típica.
10.00 p. m.—Programa cubano- español.
11.00 p. m.—Termina.

* * *

C. M. C.
840 Kilociclos

10.30 a. m.—Orquesta y cantos populares.
3.30 p. m.—Trasmisión de los juegos de Base Ball.
6.45 p. m. Canciones, poesías y comedias.
8.00 p. m.—Cadena Nacional. Tenor y pianista.
1.—Luisa Miller, Romanza, «Cuando le seré al plácido», Verdi.
2.—Manón, Ah, dispar visión, Massenet.
3.—Canto de Cuba, Moszokowsky, (solo de piano).
4.—Sé, canción italaiana, Denza.
5.—Mi Tierra, canción española, Media Villa.
6.—(Solo de piano), Minuetto Padereswsky.
8.30 p. m.—Orquesta y soprano.
1.—March in Fa, E. Brahms.
2.—Passepied, canción, Leo Delibes.
3.—A) Humoreske, Devorak.
B) Capricho Moro, Boccalari.
4.—Boci di Primavera, vals de concierto, Straus.
5.—Por las Aguas Dulces del Hawai, fantasía, Ketelbey.
9.00 p. m.—Hora Oficial. (Observatorio Nacional).
9.01 José Ojeda, tenor; Vicente Lanz, pianista.
9.30 p. m.—Orquesta «Ignacio Cervantes» con la soprano Zoila Gálvez.
5.—La Lámpara Maravillosa, Danza del Opio, G. Roig.
10.00 p. m.—Bailables.
1.00 p. m.—Buenas noches.

* * *

C. M. C. Y.
1320 Kilociclos

5.00 p. m.—Septeto.
6.00 p. m.—Música variada.
8.30 p. m.—«Hora Caridad», a beneficio del Asilo San Vicente de Paúl.
Selectas transcripciones eléctricas.
Diálogo y coro, por las huerfanitas del Asilo San Vicente de Paúl.
Canción Guajira, por la alumna externa de San Vicente Paúl, señorita Claudina Ortíz.
7.00 p. m.—Diario Deportivo del Aire.
7.30 p. m.—Programa de soprano y piano.

* * *

C. M. B. Z.
1010 Kilociclos

12.00 m.—Programa de canciones.
4.00 p. m.—Trasmisión de los juegos de Base Ball.
6.00 p. m.—Programa variado.
6.30 p. m.—Hora infantil, a cargo de Isabel María del Monte.
8.00 p. m.—Programa variado.
9.00 p. m.—Programa bailable.
10.00 p. m.—Programa variado

* * *

C. M. B. C.
1270 Kilociclos

1.00 p. m.—Variedades.
2.00 p. m.—Música variada.
5.00 p. m.—Canciones, boleros, etcétera.
7.00 p. m.—Música española.
8.00 p. m.—Bailables.
9.00 p. m—Canciones y recitaciones

* * *

E. A. Q.
Madrid, España
Onda de 30 metros
Potencia: 20,000 vatios
(Horas de La Habana)

A las 5.30 p. m.—Primera parte de selección musical.
A las 6.00 p. m.—Conecta con la emisora E. A. J. 15, de Barcelona, para la retrasmisión del programa de Radio, Asociación de Catalunya, dedicado a los catalanes de América.
A las 7.30 p. m.—Fin de la emisión con el Himno de Riego.

* * *

W L. W.
700 Kilociclos
Crosley Radio Corporation, Cincinnati, Ohio.

7.45 p. m.—Orquesta Popular.
8.30 p. m.—Orquestas desde New York.
10.00 p. m.—Programa semi-clásico.
10.30 p. m.—Música bailable.
11.00 p. m.—Conjunto musical.
11.30 p. m.—Programa semiclásico
12 p. m. Música bailable.

MAGNESIA SARRÁ
Sabrosa-Espumante-Anti-ácida
Inmediatamente alivia:
Jaquecas, Mareos, Acedías
AZEGURE UN DIA FELIZ
Tome las mañanas como una cucharada.
DROGUERIA SARRÁ
LA MAYOR

TRIANON

La única peletería que ofrece; calidad, elegancia y distinción a la par de un módico precio. Tenemos zapatos de señora en los colores: azul y rojo a:
$1.99
Finísimas sandalias para sus niños en todos los colores desde 50 cts.
J. Alvarez
Neptuno y San Nicolás
Teléfono A-7004
Zapato escotado de finísimo glacé, blanco liso. Tacón alto $1.50
NOTA:—Al interior 25 cts extra.
PROPAGANDA ESTÚDIO RIBE

DEFUNCIONES

OCURRIDAS AYER EN LA HABANA

HASTA LAS 4 P. M.

Alfredo S. Llerena, blanco, 17 meses. Reunión número 12: toxinfección gastro intestinal.

María L. Blanco, blanca, 46 años. Luco número 1: enterosepsia.

Alfredo Raluy, blanco, 59 años, Virtudes 44: insuficiencia cardíaca.

Elena García, blanca, 20 años. Sanatorio La Esperanza: tuberculosis pulmonar.

Josefina López, blanca, 15 años. Villegas 87: nefritis aguda.

Félix Pascual, blanco, 30 años, Covadonga: tuberculosis pulmona.

Ricardo Hernández, blanco, 53 años, Romay 34: apoplegía cerebral.

José C. Fuentes, blanco, 43 años, Quinta Covadonga: tuberculosis pulmonar.

Orlando Taylor, mestizo, 5 meses, Merced 91: atrepsia.

Andrés Rodríguez Mena, blanco, 74 años, Infanta 26: gastro colitis.

Carmelo Fernández, blanco, 24 años, Hospital Maternidad: hemorragia por aborto.

Alipio Pérez, blanco, 65 años, Hospital Calixto García: dermatitis.

Eugenio Millán, blanco, 32 años, Hospital Calixto García: asistolia.

María Baguer, mestiza, 36 años, Sanatorio La Esperanza, tuberculosis pulmonar.

Ana Hernández, blanca, 42 años, Sanatorio La Esperanza: tuberculosis pulmonar.

Sergia Hidalgo, blanca, 3 años, Campamento de Indigentes: meningitis simple.

Manuela Gutiérrez, negra, 24 años, Segunda entre D y E, Reparto Poey: tuberculosis pulmonar.

Un desconocido: blanco, 40 años, Hospital Calixto García: traumatismo por aplastamiento.

Agustina Quintana, mestiza, 48, Neptuno, 11»: embolia.

Manuel Pérez, blanco, 56 años, Asilo Nacional de Ancianos: arterio-esclerosis.

María Morán, negra, 42 años, Galiano 5: bronconeumonía.

María de Arrete, blanca, 50 años, Reforma 6: nefritis crónica.

Herminia Villar, blanca, 61 años, San Rafael 155: arterio-esclerosis.

ERUPCION DE CALOR
para detener la sarna y calmar la irritacion pronto, lo que Ud. necesita es el
Resinol

Crónica Habanera

SANTOS DE HOY: AGUSTIN Y MOISES

Está de días en la festividad de hoy, un corto grupo de damas entre las que saludamos a las siguientes:

Mariago Gamba, la joven señora de Díaz Salazar.

Agustina Fernández de Magriñat, Agustina Guanchi de Mora, Agustina Díaz de Cedrián y Agustina Plana de Ortiz.

Agustina López de Yáñez, Agustina M. de Peralta, Agustina Crosa viuda de Carbonell.

Y las señoritas Agustina Díaz e Ibor y Agustina Gualda y Royo.

También celebran su santo los siguientes caballeros:

Saludamos en primer término al doctor Agustín Castellanos, notable especialista de niños.

Nuestro gran poeta el joven matancero Agustín Acosta, que acaba de ser designado alcalde de Matanzas.

El conocido contratista y clubman Agustín Alvarez, Presidente del Union Club y su hijo el simpático joven Michín Alvarez Scull.

El distinguido letrado Agustín Batista.

El doctor Agustín de Varona y su hijo el doctor en leyes Agustín de Varona y Prieto.

Agustín García Osuna, ex senador de la República.

El distinguido caballero Agustín Goitizolo.

Agustín Agüero, activo representante en Cuba de la gran compañía naviera «Grace Line.»

El ex Senador Tinito Cruz y su hijo Agustín Cruz, abogado y notario.

El doctor Agustín Morales y Pedroso, Presidente de la Federación Dental de Cuba.

El doctor Agustín Bassar.

Agustín Urquiza, Agustín Sampere, Agustín del Pino, Agustín Treto, Agustín Sánchez Romaguera, Agustín Echemendía, Agustín Alvarez y Estrada, Agustín Cervantes.

El doctor Agustín Romero.

Agustín de la Guardia y Calvo.

Agustín Reyes, conocido industrial, Agustín Pino y Agustín Gronlier.

Fray Agustín del Sagrado Corazón, de la Comunidad de los Padres Carmelitas Descalzos.

El doctor Agustín Valdés de la Torre.

Los jóvenes Agustín de los Reyes Gavilán y Agustín Rollé y Orihuela.

Y dos estimados compañeros en el periodismo: Agustín Lazo y Agustín Marrero y Pomares, ex Presidente de la Asociación de Repórters.

Además su hijo el joven Agustín Marrero y Bagaroti.

Asímismo se encuentran de días los Moisés.

Felicitamos con tal motivo al estimado y notable jurisperito doctor Moisés Vieites, cuyas obras sobre Derecho Penal le han valido altas distinciones.

Nuestro querido amigo Moisés Maestri, antiguo procurador público y su hijo Moisés Maestri y Arredondo.

Un gran compositor cubano conocido internacionalmente: Moisés Simón.

Moisés Almanza, Moisés Valdés Codina, Moisés Duarte.

Y Moisés Santa Cruz, estimado comerciante de esta plaza.

EN EL HABANA YACHT CLUB

Como se esperaba resultó animadísimo y muy concurrido el almuerzo bailable celebrado ayer en el Habana Yacht Club, la prestigiosa sociedad de la playa de Marianao.

Congregáronse en aquellos magníficos salones y en las espléndidas terrazas gran número de «parties» en que se reunían destacados elementos de nuestra sociedad, disfrutando de la fiesta más alegre de la temporada.

Hacía tiempo que en el Habana Yacht Club no se celebraban estos almuerzos bailables que tanto aceptación han tenido siempre entre los socios y sus familiares.

Hasta pasadas las cuatro de la tar de se bailó con música de la orquesta de los Hermanos Castro, cuyos no tables profesores ofrecieron un variado programa bailable.

Una relación completa de los «parties» sería tarea verdaderamente imposible, limitándonos a ofrecer algunos.

Primeramente uno numerosísimo en honor del doctor Raul de Cárdenas, Presidente del Habana Yacht Club con motivo de su reciente nombramiento para el cargo de Secretario de la Presidencia del nuevo Gobierno.

Se encontraban presentes su bella esposa Dulce María Blanco de Cárdenas y los siguientes matrimonios: Luis Morales y Celia de Cárdenas, José Manuel López Oña y Georgia Ebra Silvio de Cárdenas y Sofía Arenal, Enrique López Oña y Chiquita Morales José E. López Silverio y Josefina López, Juan López Oña y señora y Enrique Menéndez y señora.

También asistieron estas parejitas: Carmen López y Leonardo Morales, Gloria Mendizábal y Víctor Morales, Celia Rosa Morales y Ramón de la Sierra, Silvia Tolón y Luis Alberto Morales, Angelita López Oña y Julio Morales y Alicia Morales y Marcos Kohly.

La señorita Loly Smith quien cumplía quince años, ofrecía un «party» a veinticinco parejitas que se hallaban ordenadas del modo siguiente: Rosita Barraqué y Bombito Cadalzo, Peggy Smith y Manolo Bustamante,, Chicha Jorge y Eddy Smith, Maficusa Medio y Panchito Miranda, Herminita Piedra y Lili Sánchez, Carmelina de Cárdenas y Pepín Beola, Ofelia Bernal y René Castellanos, María Pérez y Severo Jorge, Adriana Bernal y Rafael Sierra, Marta Sánchez Barraqué y Tato Foyo, Coco Loredo y Armando Pessino, Cecilia Beola y Paco Cuadra, María Beola y Nicolás Rojas, Amelia Zayas y Miguel Gastón, Lolita Mesa y Carlos Martín Magda Urruela y Tato León, Nenita Ariosa y Monio de Armas, Angelina Ariosa y Roberto de Armas Gilda Núñez Mesa y Elliot Petterson Gloria Loredo y Oscar Torres, Mary de los Reyes y Kiko Fusté, Olga de Moya y Eduardo Lamadrid, María Luisa Milagros y Armando Salcedo, Hortensia Meneses y Enrique Arellano y la linda anfitriona con Mario Castellanos.

El Exmo señor Embajador de España, don Luciano López Ferer. y señora María Soledad G. de Amezua de López Ferrer con el señor Cónsul General de España y señora y el señor Miguel Espelius, Secretario de la Embajada.

El señor Atilio León, y su esposa Eva García con los señores Alfredo Zayas y Frank Senior y la señorita Leila León.

Los esposos José E. Smith y Dolores Escalera de Smith con José Cadenas y Carmen Giménez de Cadenas y Mario Núñez Mesa e Ines M. de Núñez Mesa.

Carlos D. Arguelles y Lola Mendizábal de Argüelles con la señora Concha Montalvo de Mendizábal.

La señora María Vázquez de Smith con Anita Smith y Bernardo Solís Jr. y el señor Juan Díaz.

Miguel Angel Párraga y Silvia Bachiller de Párraga con Frederick Von Ostoff y Silvia de Castro de Von Ostoff.

Mario Pedroso y Angela Herminia Armiñán de Pedroso con Carlos Morales y María Teresa Morales de Collazo, Alelí Morales, Julio Rabel Menocal y Gonzalo Morales.

Edelmira M. de Carrera, Gabriela Hamel de Rivas con Gaby Rivas y Rafael Carrera.

Cristina Mendoza y Willy Menocal, María Antonia Mendoza y Rogelio Lasa Laura Angelo y Arturito Aballí, Silvia Freyre y Charles Fanjúl, y Lidia Lombard y Pedro Du-Quesne.

Los esposos Alfonso Bernal y María Esperanza Bernal de Bernal con Isabel Galdós y José Pedro, Anita Galdós y René Guerra y Esperancita Bernal y Vicente Díaz.

Los esposos César Rodríguez Morini y Nina Cowley de Rodríguez con Mr. y Mrs. Joy y Guillermo de Zaldo.

Un «party» de parejitas: Clarisa Ruiz Ramos y Claudio E. Smith Margarita Smith y Pedro Pablo Alvarez Alicia Cadenas y Gerardo Smith,, y Beba Smith y Armando Castellanos.

Silvia González del Valle y Martín F. Pella Jr. Carmita Pella y Raul Carrera, Ada Dopico y Franz de Beche.

Cuca Ariosa Vda. de Arango con María Luisa Arango y Manolo Escobar.

Una mesita de cuatro parejitas: Ofelia Freyre y Juan Luis Bilbao, Mercedes Carrillo y Mario Franca, Serafína Sorzano y Tony Freyre y Kika Sánchez y Víctor Pedroso.

Otro «party» de Rosarito Camacho y doctor J. J. Fraxedas, Olga Otero y Luis Weaver, Pilila Camacho y J. Perkins, y Madeline Menocal y Armando Valdes Jr.

Los esposos Rafael M. Muñoz y Aida Sánchez y Tintín Barraqué y Gloria Mayoz.

Manolo Santeiro y Nena Rodríguez de Santeiro.

En otra mesita: Aidita Muñoz y Santiago Somodevilla y Josefina Hurtado de Mendoza y Rafaelito Muñoz.

Los esposos Oscar Albertini y Teté Valdes Pagés de Albertini, presidían este «party», Silvia Fonts Iznaga y Manuel Lamar, Toky Montero y Buty Montoulieu, Beba Montero y Ambrosio González del Valle.

Beatriz Muñoz y Guillermo Sierra, Muñequita Gastón y Pepe López Oña Gloria Barraqué y Luis R. Muñoz, y Julita Abreu y Lucas Lamadrid.

Gal Oliver y Nena Puyol de Oliver, Eduardo Fernández y Margot Canal de Fernández, Juan B. Suris y Ofelia B. Suris, la señora Sara Pujol y Juan Luis Rodríguez, con Blanca Garrido y Antonio Fernández Canal, Pepita Garrido y Fernando de Castro y Emilia Fernández y Chepín Barraqué.

Silvia Sánchez Barraqué y Teobaldo Rosell, Lily Rosell y Fernando Rasco Jr.

Señorita Estelita Santeiro con Ramiro Alvarez Pedroso.

José M. Mesa y Hermes Díaz de Mesa con Hilda Díaz.

Esther María Benavides, Jorge de Varona y Hortensia de las Cuevas en otra mesita.

Antonieta Goicoechea y Juan Roca y Mage Torriente y José A. Fernández Blanco Jr.

Gustavo Villoldo y Margarita S. de Villoldo y Ernesto Sampera y Hortensia T. de Sampera.

Doctor Lucas Lamadrid y Florinda Moya de Lamadrid con Agustín Agüero y Coralia Campos de Agüero.

Silvia Agüero y Carlos Dunaway, Teté Alvarez y Octavio Campos, Tita García Meitín y Panchito Espinos.

LYCEUM

Continúa celebrándose con gran éxito, en la sociedad femenina Lyceum, el curso de verano.

Corresponde el turno de hoy al doctor Manuel Bisbé, que titula su conferencia «El Prometeo de Esquilo».

A propósito del Lyceum ponemos en conocimiento de las personas interesadas que la cuota de entrada ha sido suspendida hasta fines del mes de septiembre.

Y que el próximo día cinco comenzarán las clases de idiomas haciéndose cargo del curso de francés el conocido profesor monsieur Bouyé.

(Continúa en la página SIETE)

Ya es un secreto a voces
que no hay mejor
CAFE
que el de

LA FLOR DE TIBES S.A
REINA 37 • TELEFONOS A-3820 / M-7623

¡SE ACABA...!
TERMINA EL 31
VENTA DE 90¢

No obstante la subida que han tenido casi todos nuestros artículos, estamos manteniendo esta venta sensacional que ya toca a su fin.

Aproveche esta ocasión y compre ahora por sólo 90 centavos lo que después le costará posiblemente el doble.

Ofrecemos en esta venta de 90 centavos artículos de verdadera necesidad tales como: Trajes para niños, medias para señoras, artículos para caballeros. Toallas, carteras, manteles, etc.

"la época"
NEPTUNO Y S. NICOLAS T. A-4244

Matanceras

SAN AGUSTIN

La festividad de hoy.

Doble la felicitación primera que tiene mi pluma, para un ilustre Agustín, matancero que hoy festeja su onomástico.

¿Cual otro que Agustín Acosta?

Por su santo y por su exaltación al Gobierno Civil de la Provincia, designación que tuvo efecto el pasado sábado, recibirá hoy el bardo y el funcionario público, el homenaje de toda la sociedad, que lo admira, que lo quiere y le ve con el orgullo y la ufanía de uno de los más gloriosos hijos de esta Atenas.

Agustín Acosta, poeta, abogado, periodista es hoy el primer Magistrado de nuestra Provincia, pero ni por el cargo ni por la gerarquía, podrá ser más querido, ser más apreciado que lo ha sido hasta el momento.

El poeta de América, Gobernador hoy, Notario de Jagüey ayer, periodista en los albores de su vida pública, tiene como el más legítimo derecho a la estima de sus comprovincianos, su nombre y su lira, ese nombre y esa lira que en Cuba y fuera de Cuba es blasón de la Patria y es relieve y es timbre de la intelectualidad cubana.

Otras felicitaciones más.

Para Agustín del Junco, muy estimado caballero, para Agustín Muñoz y Menéndez, para Agustín Gronlier, para Agustín Xirau y Agustín López.

Tengan todos un día feliz.

EN COLISEO

Una brillante fiesta.

Fué así y puede ufanarse aquella sociedad de su indiscutible éxito, el baile celebrado en la noche del sábado, al que concurrieron con los elementos todos de aquel poblado, representaciones, las más distinguidas, de las sociedades de Matanzas, de Colón y de ese balneario de Abril, que es refugio grato de cuantos aspiran a un ambiente único como aquel de salud, tranquilidad y reposo absoluto.

La Orquesta Dayquirí contratada para amenizar la fiesta tuvo el más grande de los éxitos, pues no se tocó una pieza, que no fuera repetido a instancias de la concurrencia.

El grupo de jóvenes matanceros que presidían Roberto Sage y Totoño Moré, me hablan de ese baile como una de las fiestas más brillantes celebradas últimamente.

RESTITUTO FERNANDEZ

Una baja sensible.

Falleció ayer en la Colonia Española donde estaba recluído el muy estimado caballero, antiguo comerciante de esta plaza, que fué siempre prototipo de la honradez, del desinterés y la afabilidad más grande.

Liquidados sus negocios en Matanzas, fué a residir a España y allí se estableció con su familia, y en la visita que hacía actualmente a Cuba, lo sorprende la muerte, lejos de los suyos y huérfano del calor y del cariño de la amante esposa para la que este golpe ha de herirla en lo más hondo de sus sentimientos.

El sepelio del señor Fernández, efectuado en la tarde de ayer fué una sentida manifestación de condolencia.

EVARISTO LLANA

En la Covadonga.

Mejora por días, y será muy pronto total su restablecimiento, el simpático joven que es gerente de uno de los establecimientos más populares de Matanzas., El Fuego, en la calle de Magdalena.

Evaristo fué operado por el doctor Valle, el lunes de la pasada semana, y a interesarse por su salud, son todos cuantos en su tertulia del Casino formaban grupo numeroso.

En breve lo tendremos de nuevo en esta ciudad.

MANUEL LABRA

Alcalde de Matanzas.

Ha sido designado por el Comandante Schweyer, Jefe Militar del Distrito Mayor de la Ciudad, el prestigioso caballero, que es una de las mentalidades más sobresalientes de la intelectualidad matancera.

El doctor Labra, catedrático del Instituto en reñidas oposiciones, se destaca en Cuba como uno de los hombres más bien preparados, más estudiosos y más aptos para cualquier empeño.

El pueblo matancero que lo tendrá al frente de su Ayuntamiento se regocija de esta designación, que es un verdadero acierto y un justo premio a los sacrificios y los desvelos del doctor Labra en aras de esta libertad que hoy gozamos.

LA SRITA. HERNANDEZ

La gentilísima Lila.

Se encuentra en la Habana desde hace unos días, a donde fuera a someterse a un plan médico, la interesante jeune fille, que es hija de mis distinguidos amigos Carlos Manuel Hernández Trelles y Mercedes Hernández Escalada.

Su salud resentida hace algún tiempo, es hoy todo lo satisfactoria que deseáramos sus amigos, y en breve regresará a Cárdenas donde hoy reside ese matrimonio, completamente restablecida.

LA ULTIMA NOTA

Para un On dit...

Están a formalizarse las relaciones amorosas que sostienen dos jóvenes conocidísimos en esta sociedad y cuyas simpatías entre la juventud son tantas que al despejar esta incógnita se ve bien cuanto agrado ha de despertar.

No puedo adelantar más por hoy.

Pero haré referencia a esta nota, cuando sin el velo de misterio que hoy escribo de los nombres de los protagonistas de este idilio.

Manolo Jarquín.

E. P. D.
El señor
Manuel Ardois y Rugero
HA FALLECIDO
Después de recibir los Santos Sacramentos

Y dispuesto su entierro para hoy lunes a las cuatro de la tarde, los que suscriben: su viuda ,madre, hijos, hermanos, hermanos políticos, en su nombre y en el de los demás familiares, ruegan a las personas de su amistad se sirvan concurrir a la casa mortuoria calle de Inquisidor 48, altos, para desde allí acompañar su cadáver hasta el Cementerio de Colón, favor que agradecerán.

Habana, 28 de Agosto de 1933

Julia Vilar Vda. de Ardois; Dolores Rugero Vda. de Ardois; Francisco y Manuel Ardois y Vilar; Dolores, Fcrico y Josefina Ardois y Rugero; Aurelio Teijeiro; Ramón Vilar, Dr. Miguel Ruiz, Alfonso La Puente, Dr. Manuel Sánchez Pozsino.

GENERES DE GENER

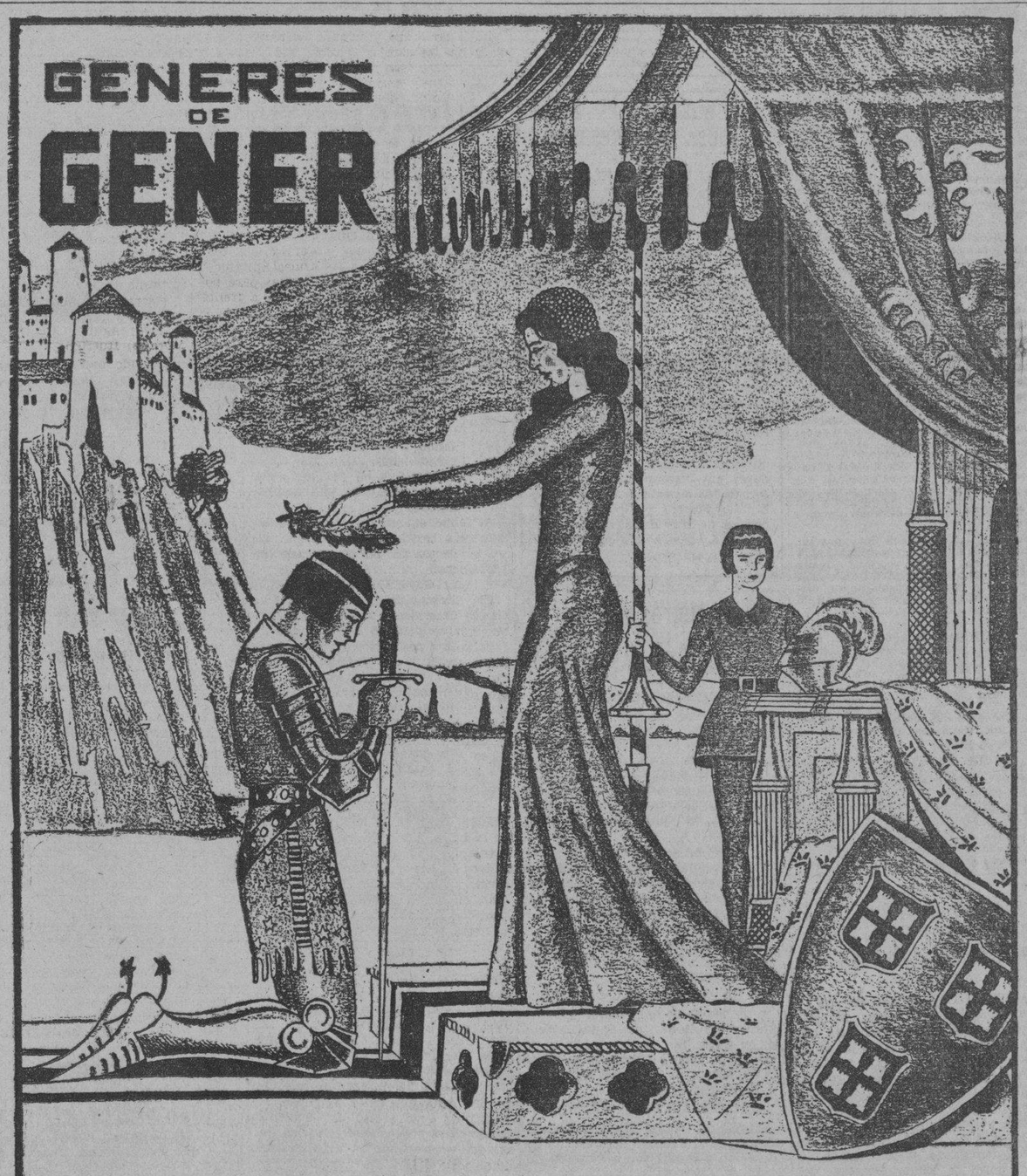

Tradición, esfuerzos, aciertos, éxitos y victorias, batallas libradas y ganadas; todo esto se encierra en la palabra "GENER".

El nombre de "GENER" es un blasón que decora esa marca hace casi un siglo; cuatro generaciones dedicadas en un sincero esfuerzo, a alcanzar la perfección industrial.

Los cigarros "GENERES DE GENER" constituyen LA OBRA MAESTRA de "GENER". El cigarro "CUMBRE"

M.E.C.D. 2016

ANUNCIOS CLASIFICADOS DE ULTIMA HORA

ALQUILERES

a1 HABANA

SAN PEDRO No. 24-26
Se alquilan el piso alto y bajo derecha de esta hermosa casa, contando uno y otro con comodidades para consignación de buques, oficinas, consultorio, etc. Las llaves e informes: San Pedro No. 6. Dr. Arturo A. Vázquez. Telf: A-9619.
A-1 23188 27 Sep 2

SAN RAFAEL No. 152-D
Entre Marqués González y Oquendo
Se alquilan altos de esta moderna casa dotados de comodidades para familia de gusto. Las llaves en la bodega de San Rafael y Soledad. Informes: Dr. Arturo A. Vázquez, San Pedro No. 6. Teléfono A-9616.
A-1 23189 27 Sep 2

INDUSTRIA 28
Se alquila el piso alto de esta hermosa casa propia para larga familia 6 habitaciones, sala, saleta y comedor al fondo, precio de situación, llaves e informes San Pedro 6 Telf A-9619.
A-1 23195 27 Sep. 2

TENIENTE REY NUM. 13
Se alquila el piso bajo de esta casa, propio para almacén o industria. Las llaves en San Ignacio número 72. Informes: San Pedro 6. A-9619.
A-1 23182 27 Sep 2

OBRAPIA NUM. 51
Se alquilan los bajos de esta casa divididos para almacén; uno grande, y otro pequeño: con servicio, completamente independiente, pudiendo comunicarse. Las llaves Obrapía 42 e informes, San Pedro 6. Telf. A-9619
A-1 23181 27 Sep. 2

INDUSTRIA NUM. 27
Se alquilan juntos o separados los pisos altos y bajos de esta casa con comodidades para regular familia. Llaves e informes, en San Pedro número 6. Doctor Arturo A. Vázquez. Telf: A-9619.
A-1 23180 27 Sep. 2

INDUSTRIA 2-B
Se alquila el piso alto de esta casa, con comodidad para regular familia. Llaves e informes: Dr. Arturo A Vázquez. San Pedro 6. A-9619.
A-1 23179 27 Sep 2

CRISTO No. 2
Se alquilan los bajos y altos de esta confortable casa con comodidad para regular familia. Llaves e informes: San Pedro 6. A-9619. Dr. Arturo A. Vázquez.
A-1 23178 27 Sep. 2

SOL No. 2
Se alquila el bajo de esta hermosa casa, con comodidades para regular familia Llaves e informes: San Pedro 6. Telf. A-9619.
A-1 23186 27 Sep 2

ARBOL SECO 3, 5 y 7
A precios reducidos. Se alquilan varios pisos altos y bajos de estas modernas y confortables casas con comodidades para regular familia. Las llaves e informes: San Pedro 6, teléfono A-9619.
A-1 23186 27 Sep 2

HABANA No. 110
Se alquila el bajo derecha de esta moderna casa, propia para establecimiento, oficinas, etc. Las llaves e informes en San Pedro No. 6, Teléfono A-9619
A-1 23184 27 Sep 2

O-REILLY NUM. 22
Se alquila la planta baja de esta hermosa casa propia para establecimientos. Las llaves en el piso alto. Informes: San Pedro 6. Telf. A-9619.
A-1 23183 27 Sep 2

a2 VEDADO

CALLE 27 No. 9, VEDADO
Entre Hospital y Marina. Se alquilan un piso bajo y dos pisos principales de esta moderna casa con comodidades para regular familia y agua en todos los pisos Llaves e informes en la misma. Para tratar sobre ellos San Pedro No. 6, Telf: A-9619.
A-2 23191 27 Sep. 2

LINEA A ESQ. A 16 VEDADO
Se alquilan dos pisos altos, uno bajo y un local para establecimiento, los primeros con toda la comodidad para familia y el último para bodega u otra clase de establecimiento. Llaves e informes en San Pedro número 6. Telf: A-9619.
A-2 23190 27 Sep. 2

B NUMERO 10, altos, entre Quinta y Calzada, recibidor, sala, cinco cuartos, dos baños, comedor estilo español, cocina, pantry, dos cuartos para criados con sus servicios, garage con cuarto y servicios. Todo muy amplio. Las llaves en Calzada y B. Tienda de ropa. Teléfonos: A-6283 y FO-2173.
UH-A2 22903 23 Agt 31

RESIDENCIA EN EL VEDADO
En la calle B, número 12, del Vedado, casi esquina a la Calzada. Se alquila muy barata, la hermosa casa de una planta, terminada de pintar, compuesta de las siguientes piezas, todas ellas con piso de mármol: zaguán, recibidor, sala, saleta, seis grandes cuartos, galería, portal, comedor, repostería, cocina y dispensa, dos patios interiores, garage para dos máquinas, cuartos y baño para el chofer, cuartos de criados, dos cuartos altos y magníficos baños. La llave en la tienda de ropa, Calzada esq. B. Informes: M-9100.
UH--A2 22858 23 Agt 31

b1 NAVES Y LOCALES

CARLOS III. ESQ. A ESPADA
Se alquilan hermosa nave dotada de todos los adelantos y facilidades para industria de importancia. Se escuchan proposiciones, para todo el local o parte de unos y otros. Las llaves e informes, en San Pedro número 6. Telf. A-9619.
B-1 23187 27 Sep 2

EN EL CERRO, para una gran industria se alquila un local con 2.000 metros cuadrados de superficie. Cubierto todo de azotea y pisos de cemento. Calles asfaltadas; caldera de vapor de 60 H. P. instalada en el local; instalaciones eléctricas para 100 caballos; transformadores dentro del local; agua abundante: tuberías para vapor en todo el local, forradas de asbesto; tanques para contener 100 mil litros de agua. En los altos se alquila también una espléndida casa de vivienda para numerosa familia, con todo el confort necesario. Informes de 8 a 12 a. m. en el teléfono A-5433.
B-1 22559 20 Ag. 26

SE SOLICITAN

s13 SOCIOS.

SOLICITO socio con mil pesos para un magnífico negocio ya en marcha y de buen porvenir. Informan Aramburu 23. Manuel.
S-13 23197 27 Agt 30

SE OFRECEN

s1 CRIADAS-CRIADOS.

SE DESEA COLOCAR una muchacha española, para manejadora o criada; tiene buenas referencias. FO-2137.
O-1 23168 27 Ag. 29

SE OFRECEN

s1 CRIADAS-CRIADOS.

SE DESEA COLOCAR joven española, fina, de criada de cuartos o comedor; entiende algo de costura, lava y plancha ropa fina y tiene buenas referencias. Informan: Telf. U-6439.
O-1 23141 27 Ag. 29

SE OFRECE BUEN CRIADO
Para casa particular, con referencias de las mejores casas. Telf. U-3147.
O-1 23144 27 Ag. 29

SE DESEA COLOCAR una joven española, de criada de mano o cuartos; sabe su obligación y tiene buenas referencias. Informan: Telf. F-5336.
O-1 23165 27 Ag. 30

CRIADO FINO, SE OFRECE para casa particular, con buenas referencias: muy práctico en el buen servicio. Telf. F-2131.
O-1 23164 27 Ag. 30

SE DESEA COLOCAR una muchacha española, para la limpieza o para manejadora, le gustan mucho los niños. Informan: Telf. X-2209.
O-1 23160 27 Ag. 30

DESEA COLOCARSE una joven española de criada de mano, sabe servir planchar ropa fina de señora, teléfono a la rusa, tiene referencias y sabe F-2378 o F-6185.
O-1 23196 27 Agt 29

UNA JOVEN ESPAÑOLA, desea colocarse para cuartos o comedor; está acostumbrada a trabajar y tiene referencias. Informan: Telf. A-1627.
O-1 23157 27 Ag. 29

DESEA COLOCARSE una joven española para criada de cuartos lava y plancha ropa fina o para criada de mano, tiene buenas referencias teléfono F-2240.
O-1 23192 27 Agt 29

JOVEN ESPAÑOLA desea colocarse de criada de mano, sabe lavar y planchar, le gustan los niños, tiene buenas referencias, es trabajadora, teléfono U-8239. Esperanza.
O-1 23193 27 Agt. 29

JOVEN española desea colocarse para cuartos y coser o comedor, tiene buenas referencias y no le importa ir al campo. Telf: F-6071.
O-1 23171 27 Agt. 29

s2 COCINERAS-COCINEROS.

SE DESEA COLOCAR buena cocinera y repostera española, de mediana edad, 20 años en Cuba; tiene referencias. Informan: M-5264.
O-2 23156 27 Ag. 29

SE OFRECE MATRIMONIO español, ella buena cocinera y él buen criado, fino, sirve a la rusa, hace cocktails, plancha ropa de caballeros; tienen buenas referencias y lo mismo se colocan separados. Llamen a Daniel o María. F-3777 y F-3464.
O-2 23103 27 Ag. 29

SE OFRECE UNA JOVEN española, para cocinar y limpiar a corta familia; sabe cocinar bien a la criolla y a la española, es cumplidora y tiene referencias. Informan: U-7081.
O-2 23159 27 Ag. 21

SE DESEA colocar una señora española para cocinar, no duerme en la colocación y tiene buenas referencias, y una joven española para criada, entiende de costura con buenas referencias. Llamen al Telf. F-2384
O-2 23174 27 Agt. 29

SE DESEA colocar una joven española de criada de cuartos o de criada de mano, tiene referencias, es fina y desea casa de moralidad, menos de $15 00 no se coloca en la misma otra para manejadora, tiene buenas referencias. Informan al A-1054.
O-2 23173 27 Agt. 29

DOS COCINEROS españoles, desean encontrar casas particular con muy buenas referencias, competentes en su oficio y reposteros. Telf M-7721
O-2 23177 27 Agt 29

SE DESEA una joven española para cocinar y limpiar, tiene buenas referencias. Telf. U-8239.
O-2 23170 27 Agt 29

SE DESEA COLOCAR una muchacha española para cocinar y limpiar, tiene referencias, Telf: F-6567.
O-2 23176 27 Agt. 29

JOVEN ESPAÑOLA desea colocarse para cocinar y limpiar, tiene buenas referencias y sabe cumplir con su obligación, Telf. F-6232.
O-2 23172 27 Agt 29

DESEA COLOCARSE una joven española para cocinar y ayudar un poco a la limpieza, en la misma una para cuartos, tienen buenas referencias. Telf: U-8239 Virginia.
O-2 23194 27 Agt 29

s3 MANEJADORAS

SE OFRECE MAGNIFICA manejadora española, de mediana edad, con inmejorables referencias de familias conocidas; prefiere recién nacido. FO-2805.
O-3 23161 27 Ag. 30

s8 CHOFERES

TRADUCTOR EXPERTO se ofrece, para traducciones del alemán. También del francés y del inglés. Tanto para cartas comerciales como para artículos y folletos científicos, Apartado 1141. Telf. I-3654.
O-8 23120 27 Sep. 3

DINERO-HIPOTECAS

d1 SE TOMA

NECESITO CINCO MIL PESOS primera hipoteca. Habana, ¿tiene el dinero? Véme. No acostumbro perder mi tiempo Usted no lo perderá. Marrero. San José 178, Telf: U-7672.
O-1 23199 27 Agt 29

PROFESIONALES

DR. FRANCISCO J. DE VELASCO
Corazón, Pulmones, Estómago, Intestinos.
DR. RUBEN DE VELASCO
Corazón, Pulmones, Enfermedades de los niños. Consultas de 12 a 2 y de 2a 4, días laborables. Horas especiales, previo aviso. Salud 34. Telf. A-5418.
P-1 21352 27 Ag. 26

DR. JOSE A. TABOADELA
Medicina interna, especialmente vías digestivas, úlceras gastrointestinales, colitis, dispepsias, apendicitis, colecistitis. Nutrición: anemias, delgadez, diabetes, obesidad, glándulas endocrinas: ovario, tiroides. Afecciones nerviosas (psicoanálisis): histerismo, neurastenia, melancolía, narcomanías. Tratamiento de probada eficacia. Consultas diarias, 3 y media a 6 y media. Campanario 57 bajos, esq. a Concordia.
P-1 21959 27 Agt 27

DR. HORACIO FERRER OCULISTA
Consultas por turnos, de 2 a 6 de la tarde. Consultas a horas fijas, previamente concedidas, de 8 de la mañana en adelante. Avenida de Wilson y L. Vedado. Telf. F-4831.
P-1 19532 25 Jul. 25

SPORTS DIARIO DE LA MARINA SPORTS

BOSTON RED SOX Y LOS BROWNS SE DIVIDIERON LOS HONORES 7x5 Y 5x3

SAN LUIS, agosto 27.—AP.—Jugando inteligente tras el pitching efectivo de Joe Knott, después de haber perdido el primer game con score de 7 por 5, los Browns de San Luis lograron apoderarse de la decisión en el segundo choque de la tarde con anotación de 5 por 3.

Un bonito rally de tres hits consecutivos, estando el score empatado a tres en el séptimo inning, provocó la carrera que decidió prácticamente el game a favor de los Browns en el segundo encuentro. El propio pitcher Knott pisó la goma por single de Sammy West, que tuvo un día perfecto al bate en el juego.

Los Red Sox atacaron violentamente en los últimos momentos, tratando de convertir su aparente derrota en victoria, pero el manager Honhsby envió a la goma a los zurdos Hebert y Stiles, en sucesión y ambos sofocaron la situación.

Honrsby, que había fallado como pinch-hitter en el primer game, se apuntó un hit de dos bases en el octavo que empujó una carrera.

La anotación por entradas:

PRIMER JUEGO

		C.	H.	E.
Boston	004 000 201	7	17	1
San Luis	010 011 101	5	12	1

Baterías: Kline y Ferrell; Hadley y Hemsley.

SEGUNDO JUEGO

		C.	H.	E.
Boston	021 000	3	11	9
San Luis	201 11x	5	9	0

Baterías Fullerton y Ferrell; Knott Hebert, Stiles y Shea.

PAGAN LOS YANKS $50,000 POR LOS SERVICIOS DE DON

Se trata de un jugador estrella del Baltimore de la Liga Internacional

DETROIT, agosto 27 (AP).—Con la contrata de Don Heffner, segunda base del club Baltimore de la Liga Internacional, por $50.000—$30.000 de los cuales tendrán que pagarse en efectivo—y la presencia de Lyn Lary en la tercera esquina del team, la reconstrucción de los Yankees se ha puesto en marcha, definitivamente hoy.

La transacción de Heffner, que ha estado en el candelero por algún tiempo, será seguida por la contrata del outfielder Julius Solters, de los Orioles, que es uno de los mejores bateadores de la Liga Internacional.

Heffner reportará al club en St. Petersburgh, en la primavera, y allí le discutirá el puesto regular a Tony Lazzeri. Cuatro jugadores serán enviados al Baltimore a cambio de sus servicios. Heffner es un infielder del tipo de Billy Herman de los Cubs. Fildeo brillantemente y batea trescientos, pero no conecta batazos de largo metraje.

En los círculos deportivos se cree que la adquisición de Heffner significa el retiro de Lazzeri como segunda base regular de los Yankees. O también, que Tony será utilizado en un cambio con los Indios de Cleveland, que desean obtener sus servicios desde hace tiempo. Los Yankees pedirán al outfielder Averill a cambio de Lazzeri y parece que la transacción se llevará a efecto en diciembre.

McCarthy, que lucha desesperadamente por aminorar la ventaja que le llevan los Senadores, espera sacarle buen partido a Lary como tercera base, creyendo que el joven infielder, deseoso de quedarse en el club, realizará cuantos esfuerzos sean necesarios para brillar en el puesto.

DODGERS Y OSEZNOS SE DIVIDIERON LOS HONORES DE UN DOBLE ENCUENTRO

BROOKLYN, Agosto 27 (AP)— Los Dodgers de Brooklyn, jugando todavía con Hack Wilson como infielder, dividieron hoy los honores de un doble header con los Cubs de Chicago, iniciando así la última visita de los Oseznos por esta ciudad Los Cubs, apoyados en el brillante pitching de Guy Bush, que permitió solo dos hits, ganaron el primer juego con score de 2x0, en tanto que los Dodgers secundaron admirablemente a Ray Benge para tomar el desquite en el segundo con score de 5x2.

Boyle y Taylor fueron los únicos en conectarle hits a Bush en el choque inicial. El largo pitchers de los Cubs estuvo hermético todo el tiempo, habiendo dominado fácilmente su control. Mientras tanto, Hendricks, Koenig y Cuyler le conectaron los hits suficientes para ganar el game. Koenig, solamente bateó un home run.

En el segundo game los Dodgers aseguraron el triunfo con un rally de tres carreras en el segundo inning, expulsando del box al zurdo Bud Tinning. Boyle y Taylor volvieron a batear oportunamente, en tanto que Wright jugó impecablemente en el short.

La anotación por entradas:

PRIMER JUEGO:

		C.	H.	E.
Chicago	101 000 000	2	8	0
Brooklyn	000 000 000	0	2	0

Baterías: Bush y Hartnett; Mungo y López.

SEGUNDO JUEGO:

		C.	H.	E.
Chicago	000 100 001	2	8	1
Brooklyn	030 010 10x	5	12	0

Baterías: Tinning; L. Herman y Campbell; Benge y Outen

PROFESIONALES

DR. A. VENERO
Vías Urinarias. Impotencia. Sífilis. Curación rápida. Cuota semanal. Diatermia. Oznoterapia, etc., etc. Consultas de 10 a 12 a. m. y de 4 a 7 p. m. San Miguel 55, esquina a San Nicolás Telf. A-9380

DOCTORES TREMOLS
MEDICOS.
Calle D. número 221, Vedado, entre 21 y 23. De 8 a 9, 2 a 4 y de 8 a 9. Telf. F-2247.
P-1 21919 3 Sep. 2

ASEGURASE QUE VARIOS ASES DEL TENNIS IRAN AL PROFESIONALISMO

Por Broadway se rumora que Ellsworth Vines, Henri Cochet, Fred Perry y Jack Crawford, y otros players, pasarán en el invierno a las filas profesionales. Mucho tennis profesional

UN CUARTO DE MILLON DE PESOS POR FOXX

(Especial para DIARIO DE LA MARINA)

Por Walter R. DOUGLAS
(Redactor en Nueva York)

NEW York, agosto de 1933.—El tintilleo de los dólars está sonando con frecuencia en los oidos de los ases del tennis amateurs. Y en Broadway se rumora hoy que Ellsworth Vines, Henri Cochet, Fred Perry y Jack Crawford dejarán los rangos de los amateurs en breve y se unirán a Bill Tilden, Vinnie Richards y el resto de los profesionales.

Cuando Susana Lenglen se hizo profesional hubo gente bastante cándida para creer que la entrada de la sin par Susana entre los profesionales elevaría el tennis al rango del base ball como atractivo para el público pagano. Se equivocaron estos cándidos. La jira de la Lenglen fué un fracaso económico. El Tennis continúa siendo el juego de los señoritos. El pueblo que paga todavía no ha sido seducido por la raqueta. Prefiere su tennis en los periódicos y su base ball en los parques.

Bill Tilden, el jugador de tennis de mayor colorido en Estados Unidos, no ha logrado hacerse millonario. Sus Exhibiciones son maravillosa. Pero el público no asiste. Con el cuarteto de ases mencionados arriba, tal vez el tennis cobre nuevo auge. Ahí tenemos lo mejor que pudieran ofrecer Estados Unidos, en Vines; Inglaterra, en Perry; Austria, en Crawford y Francia, en Cochet.

Un torneo de profesionales con estos cuatro ases pudiera llenar un circo. Pero no lo llenará. Se dice que Vines y Cochet hablaron de formar una compañía que se dedicaría a explotar el tennis con propiedad.

Hasta ahora los beneficiados son los clubs exclusivos. Estos clubs reciben buenas sumas por los trabajos de los tennistas que en muchos casos tienen que hacer sacrificios para poder presentarse a jugar de gratis.

AVE LUQUE!

Había poesía y mucha inspiración en el triunfo de Adolfo Luque sobre sus ex-colegas de Brooklyn el domingo pasado. Los Dodgers habían ganado el primer juego de la tarde y parecía que estaban destinados a ganar el segundo. Fué entonces cuando Bill Terry llamó a Don Adolfo. El viejo serpentinero fué a pitchear con esa flema que le caracteriza. Los Dodgers llevaban tres carreras de ventaja. Luque dió una lechada fenomenal por el resto del juego a los Dodgers y sus compañeros lo premiaron con suficientes palos para ganar el juego.

Cinco de los mejores bateadores de Brooklyn fueron abanicados por Don Adolfo quien con ese ritmo que tanto agrada iba lanzando a cada bateador conforme la ciencia manda. Parmelee había comenzado el juego. Técnicamente la victoria le pertencía, pero el scorer oficial Lee Scott sintió la emoción que todos sentimos al ver al viejo esmerarse con tanta maestría y enderezar tan a perfección las fortunas de su club. Verdaderamente es una delicia el ver a Luque en el mound.

UN CUARTO DE MILLON POR FOXX

Yawkey está formando un club en Boston. Y nada le importa el dinero. He sabido que ha ofrecido hasta un cuarto de millón de pesos por Jimmy Foxx. El simpático jonronero de los Atléticos no está a la venta. Tal vez Yawley adquiera a Charles Devens de los Yankees y otros jugadores para formar un sindicato que halague los ojos de Connie Mack. Connie ha dicho que le gusta Devens. Eddie Collins está trabajando el problema de conseguir a Cochrane y Foxx.

CRONIN Y WASHINGTON

Como es natural Joe Cronin dice que sus Senadores van a quedarse con el campeonato de 1933. «Los Yankees son formidables—dice Joe—pero mis muchachos van a ganar. Ha habido casos cuando he llegado a dudar en mi novena pero ahora que veo a Monte Weaver en forma, me parece que ya tenemos lo que necesitábamos. Posiblemente tengamos otro slump y los Yankees se nos irán arriba, pero a la vuelta del viaje los encontraremos y los pasaremos. Hay algo adentro de mí que me dice que vamos a ganar».

Joe es muy joven. Es natural que sienta optimismo.

Corresponsal.

TRATARAN SOBRE LA PELOTA EN EL PROXIMO MEETING

La bola que se viene usando en el Nacional no le gusta a los fans

NEW YORK, Agosto 27.—(A. P.)—Uno de los más importantes asuntos que se discutirán el próximo invierno, cuando se reunan los magnates del base ball será, sin duda alguna, la elasticidad de la pelota. Y es importante porque de ella depende la entrada que se haga en los terrenos durante la temporada de 1934.

Los mogoles de la vieja Liga Nacional se han dado cuenta de que la pelota que se viene usando actualmente no satisface la demanda de los fanáticos, y al quedar reducido el número de jonrones, los pitchers se han impuesto decisivamente y los aficionados han perdido la oportunidad de alcanzar distintos batazos que caen en las gradas.

El público no apoya los duelos de pitchers. Eso se ha demostrado tácitamente en el caso de los Gigantes, que a pesar de sus constantes triunfos a fuerza de brillante pitching no han podido reunir grandes concurrencias en sus campos de Polo Grounds.

El pitching inteligente y los bajos scores eran apreciados en los viejos tiempos, antes de que George Herman Babe Ruth irrumpese en escena con sus espectaculares home runs. El Bambino hizo popular a los cuadrangulares, y los magnates le sacaron buen producto a los batazos, haciendo más vivas las pelotas. El resultado de ésto fué que los fanáticos acudieron animados a los juegos y las recaudaciones diarias pasaban de diez mil pesos.

Los fanáticos parecen no apreciar el baseball científico, y aunque aplaudan animados cuando ven una jugada de estrategia, olvidan fácilmente cual quier demostración apreciable de pitching cuando los slugglers envían la píldora hacia los stands.

Por indicaciones de Mc.Graw y otros magnates se eliminó la bola viva y se restituyó al juego la pelota de pesadas costuras que imperó por 1916, dándose nuevamente vida a los interesantes duelos de pitchers, pero los fanáticos no apoyaron el cambio y los libros de records demuestran que han visto completamente las espaldas al game, prefiriendo enterarse de los resultados por el radio.

De ahí que los magnates estén considerando la idea de presentar nuevamente la bola viva en el juego, aun cuando los home runs vuelvan a imperar y los pitchers no tengan ninguna defensa para ganar sus desafíos. Al público le encantan los cuadrangulares y los magnates se proponen brindárselos con tal de que dejen buena recaudación en los torniquetes.

EL FAMOSO JUGADOR DE POLO TOMMY HITCHCOCK NO JUGARA MAS ESTE AÑO

WASHINGTON, agosto 27.—AP.—Tommy Hitchcock, famoso jugador de polo, recibió lesiones y estará fuera de juego por todo el resto de la temporada.

El notable player experimentó su lesión en el primer período del segundo game de la serie de los teams del Este y Oeste jugada en Chicago. Yendo tras la bola, Hitchcock se agachó demasiado y fué alcanzado por el pony de Elmer Boeseke, del equipo del Oeste.

Hoy se ha averiguado que las lesiones son serias y que no podrá jugar más por este año.

Programa de boxeo para la semana

—Anuncian buenos bouts.
—Rosenbloom y Haynes
—Miller contra Feldman

NUEVA YORK, agosto 27 AP.— Los dos campeones mas activos del ring, Freddie Miller, de Cincinnati, y Maxie Rosenbloom, de New York, vuelven a la palestra esta semana para probar que no pueden permanecer en la obscuridad por mucho tiempo.

Rosembloon, campeón mundial de los light-heavies, continuará su trabajo por el lejano Oeste, peleando el martes en la noche, en la ciudad de Los Angeles, en un bout a 10 rounds donde tendrá de contrario a Leroy Haynes. Al día siguiente, el miércoles—Miller, que está reconocido por la Asociación Nacional como el rey de los pesos plumas, se enfrentará con Lew Feldman, de New York en un bout a 10 rounds.

Un tercer campeón, Gorila Jones, cuyo título es reconocido por la Asociación Nacional, peleará con Manuel Rubio Victoria, de México, en un bout a 15 rounds que tendrá lugar el domingo 3 en Aguas Calientes.

El programa de la semana es:

LUNES:

En Newark, Eddie Winston, Hatford, Conn. vs. Tony Galento, Organe, N. J. y Tiger Henderson, Hartford, vs. Umberto Arce, Puerto Rico, todos Heavyweights, a 10; en Atlantic City, Buster Brown, Baltimore, vs, Tony Falco, Philadelphia, lightweight, 10; en Jersey City, Lon Lombardi, Jersey City, vs. Johnny Gaito, Yonkers, lightweight, 10; en Englewood, N. J. Paul Cavalier Paterson, N. J. vs. George Neron, Pittsburgh, heavyweights, 8; en New York, Freeport Stadium, Harry Ebbets, New York, vs, Frank Loblanco, New York, light Heaviweiyght, 6 en Syracuse, Bucky Lawless, Auburn, vs. Baby Joe Thompson, California, Negro wtlerweights; en BBoston, Norman Conrad, Wilton, N. H. vs. Vittorio Livian, Boston, Middleweights, 10.

MARTES:

En los Angeles, Maxey Rosenbloom, New York, vs, Leroy Haynes, Los Angeles, light Heavyweights, 10 (non-title) En Leipervilie, Pa, Jimmy Smith, Philadelphia, vs. Nick Venore, Philadelphia, Middleweights, 6 y Pirne Carnera exhibición, en New York, Charlie Massera, Pittsburgh, vs, Steve Hamas, Passaic, heavyweights, 10

MIERCOLES.

En Cleveland, Freddie Miller, Cincinnati vs, Lew Feldman, New York, Featherweights, 10 (non-title); en St. Louis, Dave Barry, St. Louis, vs. Howard Scott, Oklahoma, City, feather weights, 10.

JUEVES:

En Indianapolis, Johnny Datto vs. Eddie Speaks; Indianapolis, lightweigts 10.

VIERNES:

En Hollywood, Calif. Benny Miller, Hollywood, vs. Tom Patrick, Hollywood, heavyweights, 10

En Indianapolis, Johny Datto vs. Eddie Speaks, Indinapolis, lightweights 10.* En San Francisco, Young Tommy, Phillippines vs, Johnny Pena, New York, featherweights, 10

SABADO.—No hay.

DOMINGO:

En Agua Caliente, Gorilla Jones, Akron, O, vs. Manuel Rubio, Victoria, México, middleweights, 15

VENCIERON LOS WHITE SOX EN UN DOBLE AL TEAM DE LOS ATLETICOS

CHICAGO, agosto 27 AP.— Los Medias Blancas de Chicago tomaron hoy el desquite sobre los Atléticos de Filadelfia al vencerles en los dos matches del doble header celebrado en Comiskey Park con score de 5x3 y 9 por ocho.

Rube Walberg y Joe Heving, que trabajó hace dos años en la Liga Nacional, sostuvieron un interesante duelo de pitchers en el primer juego, habiéndose inclinado la decisión a favor de Heving por un rally de dos carreras que tuvo lugar en el octavo inning.

En el segundo game los Chisox gozaban de una ventaja de 8 por 3 al iniciarse el noveno inning, pero los Atléticos ligaron admirablemente sus batazos con errores del cuadro chicagoense para empatar el score. Un nuevo ataque de los White Sox, en el final de esa entrada proporcionó la carrera decisiva.

Lefty Grove pitcheó por los Atléticos en el segundo game y resultó duramente castigado, especialmente por sus antiguos compañeros: Simmons y Dykes. Anotación por entradas:

Primer Juego:

		C.	H.	E.
Filadelfia	000 100 011	3	8	1
Chicago	000 030 02x	5	9	0

Baterías: Walberg, y Cochrane. Heving y Berry.

Segundo juego:

		C.	H.	E.
Filadelfia	030 000 005	8	12	4
Chicago	200 051 001	9	11	2

Baterías: Grove, Coombs, Peterson y Cochrane, Gaston, Wyatt, Faber y Grube.

MC DONALD SMITH GANO EL CAMPEONATO DE GOLF DEL OESTE CON VENTAJA

OLIMPIA FIELDS, Ill. Agosto 27. (A. P.)—Los fanáticos esperaron hoy impacientemente una nueva caída de McDonald Smith, el hombre de la mala suerte en el golf, pero en lugar de eso tuvieron que aceptar como conquistador del campeonato abierto del Oeste, con una ventaja de cuatro shots sobre su rival más cercano, que fué Tommy Armour de Chicago.

Después de tomar la delantera el verse empatado, Smith no dió el menor chance a sus rivales y terminó sus 72 hoyos con un total de 282.

Armour hizo lo indecible por derrotarle, finalizando con un 68 y 72 en sus finales por un total de 288.

Abelardo Espinosa, latino de Chicago que ganó el título en 1928 fué tercero con un total de 289 en tanto que Guy Pausel, de Fort Wayne, Indaina, quedaba cuarto.

188 BOXEADORES PIDEN A SOUSA DE PRESIDENTE

Hoy por la mañana irá a visitar al nuevo Secretario de Gobernación una nutrida comisión de boxeadores. Llevan un escrito para el Dr. Laredo Brú en el que hacen constar que se reunieron recientemente para suplicar el nombramiento de una Candidatura a base del Dr. Benigno Souza, como Presidente; Dr. Juan Manuel Pérez Boudet, Secretario y nuestro compañero Adolfo Font, como Tesorero. Piden también que además del referee se nombren los días de boxeo dos jueces, eligiendo las personas más entendidas antes de los bouts precisamente; cuatro Comisionados y tres médicos.

Simpatizamos con este movimiento de los boxeadores y luchadores que firman el documento suman 188 en total y lo encabezan Elpidio Pizarro y Goyito Rico), porque no hay duda que las tres personas designadas prestigiarán dicho organismo.

VARIOS CULTOS QUE SE ANUNCIAN PARA MAÑANA EN DIVERSAS IGLESIAS

EL JUBILEO CIRCULAR

En la iglesia de Reina, el Jubileo Circular.

La Misa del Sacramento a las ocho de la mañana.

La reserva a las cinco de la tarde.

Se suplica la asistencia a los Celadores y socios del Apostolado de la Oración a los cultos de la Semana Eucarística.

EN SAN FRANCISCO

Los ejercicios de los Trece Martes en honor de San Antonio de Padua.

Por la mañana a las siete y media.

Por la tarde a las cinco y cuarto.

EN MARIA AUXILIADORA

Los Martes Perpetuos del Beato Don Bosco, a las ocho y media con solemnes cultos.

EN LA IGLESIA DEL CARMEN

A las nueve de la mañana solemne función en honor de Santa Marta por su Cofradía.

Invita la señora Marcoleta de Mestre, Directora de los Coros de la Cofradía de Santa Marta.

PRIMER VIERNES DE MES

E próximo viernes primero de Septiembre, es el Primero de mes; día de adoración y reparación a Sagrado Corazón de Jesús.

BODAS DE PLATA

El DIARIO DE LA MARINA saluda cariñosamente y desea mil parabienes, y otros veinticinco años de vida sacerdotal a los Sacerdotes de la Congregación de la Misión Florencio García, Lorenzo García, Francisco Romero Carlos Roqueta y León Barrio, quienes el diez del actual mes de agosto cumplieron veinticinco años de sacerdotes.

Dados los acontecimientos revolucionarios de esos días, no pudieron celebrar con pompa sus Bodas de Plata con la Iglesia, limitándose a renovar en el Santo Sacrificio de la Misa sus fervientes deseos de seguir en el servicio de Cristo hasta el fin de sus días.

Entre estos Sacerdotes Paules, hay dos altamente queridos en este DIARIO.

El Padre Florencio García, matancero, que en nuestras columnas publicó un folletín sobre su pariente Pepe Antonio, el famoso Corregidor de Guanabacoa que tanto se distinguió en la defensa de Cuba, cuando los ingleses se apoderaron de la Habana.

El P. Francisco Romero, laureado poeta en diferentes certámenes literarios.

Ambos son sobresalientes escritores.

¡Ad multos annos!

LOS SEIS DE LA FAMA

Véase a continuación el estado de los seis grandes jugadores de las Mayores, donde podrá observarse que Chuck Klein, outfielder de los Phillies, continúa marcando el paso al grupo competidor con el alto promedio de .378.

El estado es:

	J.	V.	C.	H.	Ave.
Klein, Phillies	118	474	80	179	.378
Foxx Athletics	120	464	100	166	.358
Davis Phillies	109	384	40	132	.344
Simmons WS.	126	532	78	182	.342
Terry, Giants	91	351	54	119	.339
Manush, San.	124	542	100	183	.338

REGLANAS

UNA BODA

De grandes simpatías.

Se efectuó en días pasados.

Ante el Juez Municipal de Regla, doctor Enrique Fernández Ross.

Fueron los contrayentes la muy gentil y bella señorita Coppelia Díaz Rosa y mi estimado amigo el caballeroso joven Norberto Quintero y Martínez.

Firmaron el acta, en calidad de testigos, el Procurador Dionisio Santana y Joaquín Beceiro, compañero en la prensa.

Muy numerosas fueron las felicitaciones que recibieron los novios, con tal motivo.

Felicitaciones esas, que demuestran el afecto y simpatía que gozan en el seno de nuestra sociedad.

En la casa número 32 de la calle de Agramonte, han instalado su hogar los nuevos esposos.

El que por este medio ofrecen a sus amistades.

Encargo tengo de así hacerlo saber.

El que muy gustoso cumplo.

¡Coppelia y Norberto!

Dos nombres unidos por el amor.

Para ellos, mis deseos.

De una eterna felicidad.

NUEVO ALCALDE

Lo tiene el pueblo de Regla.

Desde ayer.

A las dos de la tarde, y en el Salón de Actos del Ayuntamiento y de manos del teniente de la Marina Nacional señor Pedro Cancelo, tomó posesión del cargo de Alcalde, designado por todos los sectores oposicionistas de la localidad, el joven estudiante de medicina señor Fernando González y Pérez.

Desde ayer comenzó a actuar como alcalde Fernando González.

Grande es su labor!

Labor depuradora.

Y administrativa.

A la que el pueblo debe prestar todo su calor.

Y entusiasmo.

ENFERMA

Lo está.

Una dama muy apreciada.

Me refiero a la joven señora Amelia Alvarez, amante esposa de mi estimado amigo Andrés León.

Desde el sábado guarda cama con ligera fiebre.

Un pronto y total restablecimiento.

Le deseo.

NOTA DE DOLOR

Muy sentida.

Tras de larga y penosa enfermedad, ha fallecido el pasado día 23, en la Quinta «Covadonga» el muy apreciado señor José Gutiérrez.

Su entierro constituyó una gran manifestación de dolor.

Para su viuda, la señora Elena Monge, y demás familiares, mi pésame.

Paz a sus restos.

CUMPLEAÑOS

Lo ha celebrado.

Una niña muy linda y simpática.

Me refiero a mi muy querida amiguita Laurita Artze y Fernández, quien el pasado día 15, cumplió seis años de edad.

¡Cuántos los besos y regalos recibidos por Laurita en ese día!

Aunque tarde, reciba tan lindo capullito, mi enhorabuena.

Que hago extensiva a sus papás: los esposos Laura Fernández y Benjamín Artze.

Y a su inseparable tía, mi buena amiguita señorita Carmelina Fernández.

¡Felicidades!

LA ODISEA DEL «CUATRO VIENTOS»

Libro de actualidad.

Muy solicitado.

Verdadero y original trabajo periodístico que describe con extraordinario interés, el viaje Sevilla-Habana, realizado por los ases de la aviación española: Barberán y Collar.

Numerosos son sus grabados.

Y muy amena su lectura.

Sus autores, nuestros muy queridos compañeros Ricardo Villares y Francisco G. Bedriñana, se han anotado con este libro, un grandioso triunfo.

Muy merecido.

Accediendo a numer

HOY ENCANTO HOY
Metro Goldwyn Mayer presenta a la incomparable
JOAN CRAWFORD en
"VIVAMOS HOY"
—TO DAY WE LIVE— con
GARY COOPER
FRANCHOT TONE - ROBERT YOUNG
Una producción maravillosa que nunca olvidará

ESCENARIO Y PANTALLA

LA CRISIS TEATRAL

machadato no fué sólo sanguinario; fué corrompido y ramplón, de sus asaltos al tesoro público se han aduciendo ahora pruebas irrebatibles. Machado, además de asesino, fué trapacero y rapaz. Y en cuanto a plebeyez de estilo, no creemos que haya tiranía que iguale a la que hemos de derrocar, pues generalmente los gobiernos despóticos rompen de cierto refinamiento sus arbitrariedades y violencias, en vez de mostrarlas al desnudo, de un modo insolente y barbárico.

Un signo de ramplonería, que ya fué oportunamente señalado, fué la ofensiva a la cultura. Jorge Mañach ha apuntado con enérgica premura a este rasgo en un trabajo titulado «Ante la revolución», que va a de publicarse en el cuaderno Ulises 30 de la Universidad del Salvador. «Si algún orden particular de cosas,—escribe el biógrafo de Martí—sufrió alguna clase de gentes sufrió terriblemente su saña, aquí donde fueron los dignos la sufrieron, fué el imperio de los valores de la cultura y las gentes que de ellos y por ellos viven. Los estudiantes, los profesores, los profesionales, los hombres todos del servicio de la inteligencia, padecieron escarnio, recelo y persecución de tasa. Para mejor consumar sus propósitos siniestros, el déspota necesitaba de la lobreguez, y no quiso que hubiera luces en la República. La clausura de la Universidad fué la historia típica de aquella banda oficial de murciélagos que un vampiro presidia.»

Y el teatro? ¿No sufrió también el teatro las consecuencias de esa ofensiva contra la cultura?

Evidentemente. Y por varios flancos. Aunque entre nosotros el teatro haya arrastrado casi siempre una vida precaria, al margen prácticamente de los valores culturales, no puede negarse que padeció el zarpazo de la tiranía contra todas las manifestaciones de la inteligencia, la sensibilidad y el saber. En un ambiente enrarecido y chabacano, de oprobiosa oficial, de prensa amordazada y peculado abyecto, no puede crecer lozanamente el arte y menos aquellas formas de él que, como el teatro, son eminentemente colectivas. En una colectividad cuyo único vínculo era la necesidad común de defenderse de la tiranía, no hay los días ni las seguridades que la fruición teatral requiere.

Pero además de ser víctima de la ofensiva general contra la cultura, el teatro recibió ataques directos y específicos de la tiranía. Mientras a los espectáculos decentes se les imponía toda clase de trabas y gabelas, mientras una pintoresca Comisión de Censura ejercía el «chantage» en sus labores, esquilmando a las empresas; mientras la banda de inspectores creada por «Pepito» Izquierdo saqueaba los teatros, haciendo alarde de su voracidad filibustera, se otorgaban concesiones a palaciegos y a porristas para abrir teatruchos pornográficos en los barrios más céntricos de la ciudad. El desenfreno en este sentido es una prueba más de la crapulosidad que fué característica del machadato.

Tenemos, pues, que el teatro fué atacado por tres flancos: a) por el de su contacto con los valores generales de la cultura, blanco dilecto de la tiranía; b) por el de su condición industrial, mediante impuestos onerosísimos y exacciones ilegales llevadas a cabo por agentes e inspectores del gobierno; y c) por el indirecto de las concesiones hechas para la explotación de espectáculos pornográficos, que, aprovechando los instintos concupiscentes de la plebe, hacían al teatro decente una competencia ruin y ruinosa.

Esto en lo que se refiere al teatro como empresa lucrativa. En lo que concierne al teatro como producto de un empeño particular y desinteresado, la tiranía impidió o cercenó al nacer todos o casi todos los esfuerzos del sentido. Ahí tenemos por ejemplo, el caso del «Lyceum», que estaba llevando ya a vías de hecho su proyecto de teatro de excepción, cuando tuvo que paralizar sus actividades ante el cariz, cada día más trágico, que iban tomando los acontecimientos políticos.

Derrocada la tiranía y en vías de normalizarse el país ¿renacerá nuestra vida teatral, tan maltrecha en los últimos tiempos?

Aun se nota en el público bastante retraimiento. Achaquémoslo, para consolarnos, a dos cosas: la primera, que durante estos días el mejor espectáculo ha estado en las calles, y la segunda, a que los últimos esfuerzos realizados para aniquilar el machadato nos han dejado exhaustos desde el punto de vista económico. Confiemos en que el teatro comenzará pronto a convalecer de la grave y larga dolencia que lo ha tenido postrado.

Francisco ICHASO.

NOTAS

«VIVAMOS HOY», CON JOAN CRAWFORD EN EL «ENCANTO»

Hoy se estrena en Cuba y en el elegante teatro «Encanto», la obra sobre de la eminente actriz, la inolvidable Joan Crawford, titulada «Vivamos hoy».

«Vivamos hoy» es una producción que convence en su argumento, la dura realidad de que el momento actual es nuestro, el próximo pertenece al destino, a Dios. Hay que ver la cinta para aprenderse ese credo y comenzar a gozar de cuanto la vida brinda en la hora de ahora.

Coopera al éxito de esta producción el gran actor Gary Cooper, Robert Young y Franchot Tone.

El próximo lunes, «Las explotadoras de 1933» la película más grande del año y que es esperada con gran ansiedad. En »Las explotadoras de 1933» además de 200 bellísimas mujeres, figuran Warren William, Joan Blondell, Rubby Keeler, Dick Powell y otros.

EXITO DE «LAS APARIENCIAS ENGAÑAN» EN «CAMPOAMOR»

Siguen los llenos con la magnífica cinta de Ronald Colman y Elissa Landi en el «Campoamor». «Las apariencias engañan» es el drama de un hombre político y hombre de mundo que presa del vicio de las drogas se ve precisado a buscar otro que actúe como un «doble» suyo. Realismo perfecto hay en esta obra en que vemos a un hombre que vive la doble vida del honrado negociante y el político vicioso y que es a la vez el perfecto amante y el acostumbrado marido insípido.

El miércoles la empresa Campoamor presenta a Zazzu Pitts y Slim Summerville en la comiquísima película titulada: «A la cama temprano» en la que abundan situaciones y peripecias que harán al público destornillarse de risa.

«LUNES POPULAR» ESTA NOCHE EN EL «MARTI»

En función popular, que dará comienzo a las 8 y 45 se cubre el programa de esta noche en el «Martí» con «El voto de las mujeres», original de Meluzá Otero, música del maestro Rodrigo Prats y con «La obra de todos», en cuya confección han intervenido nuestros mejores literatistas y compositores.

«La obra de todos», como se ha dicho, consta de un acto, dividido en cuadros, cuyos títulos son: «No es mucho madrugar...», «La noche del exilado», «Quien más mira menos ve...», «A pie», «Luz, luz», «Entre plato y plato», «Ni con candela», «Serenata cómica», «El carnicero», «El vil metal», «Mi ejército», «Cuba libre», «El nuevo presidente».

Para mañana, martes, está anunciada la reposición de la opereta cubana «Sueño Azul», original de Sánchez Arcilla y Agustín Rodríguez, y con música del maestro Roig.

En el Martí se atiende ya con todo empeño el montaje de «La hija del sol» original de Sánchez Arcilla y Agustín Rodríguez y que constituirá gratísima sorpresa para el público, porque en ella, como se suele decir, la empresa ha echado el resto.

«FAUSTO»: EL ASESINO DIABOLICO, CON CHARLES RUGGLERS

Se exhibe hoy por última vez en todos los turnos la sugestiva y emocionante producción El asesino diabólico, uno de los más intensos argumentos presentados por el cinema que apenas ha tenido oportunidad de ver el público de la Habana por circunstancias especiales en que ha estrenado.

El asesino diabólico (Murders in the Zoo) está filmada por la extraordinaria artista conocida por «la mujer pantera» con Charlie Ruggles, Lionel Atwill y Randolph Scott.

Mañana, estrena «Fausto» el romance heroico Idilio de un rebelde, película histórica en que se ponen de relieve las más altas cualidades de un hombre que lucha por la libertad de su patria hasta morir gloriosamente por ella. Luis Trenker, el brillante actor americano, da la sensación más humana y real de esos momentos de exaltación en que no se lleva en alma más que un ideal: ¡La Libertad! y por ella se entrega la vida y la felicidad.

El sábado 2 de septiembre, estreno de una de las más encantadoras películas filmadas por la deliciosa estrella Janet Gaynor y para pronto también estreno de Vidas cruzadas, Entre sedas y armiños, y la más grande de las películas filmadas por el glorioso Maurice Chevalier: El soltero inocente.

HOMENAJE A LOPEZ RUIZ EL JUEVES EN EL «PAYRET»

En honor y a beneficio de José López Ruiz, tendrá efecto el próximo jueves en «Payret» una gran función extraordinaria en la que se interpretará la marcha que, dedicada al «ABC» la vigorosa y pujante institución cívica han compuesto Gustavo Sánchez Galarraga y Ernesto Lecuona.

La marcha al ABC que gustará extraordinariamente, será cantada por Luisa M. Morales, Tomasita Núñez, Mercedes Menéndez, y Rafael Prada, como solistas, acompañados éstos por un coro de 80 personas, en la escena y artistas y público diseminados por la platea y galerías.

Completan el programa de esta función los estrenos de «Un habanero fué a Asturias», obra de ambiente asturiano y la revista «Estampas».

Para esta función del jueves en «Payret» pueden solicitarse las localidades en la contaduría, rigiendo precios a base de 80 centavos la luneta.

MUSICA Y MUSICOS

El concierto de la orquesta Filarmónica será definitivamente el domingo 10 de septiembre en el Teatro Nacional, en el que se presenta el joven pianista Pedro García Arango, dotado de excelentes cualidades, es discípulo de la conocida profesora Hortensia Bravo.

El Conservatorio Falcón comienza el nuevo curso el viernes 1 de septiembre. En su plan de estudios se añadirá una asignatura de inglés, según lo ofrece la Universidad de Columbia. La matrícula está abierta, pudiendo hacerse las inscripciones en la secretaría del Conservatorio, desde hoy todas las mañanas de 10 a 12.

CAMPOAMOR
HOY 1½ A 11½ HOY
RONALD COLMAN
ELISSA LANDI
Juliette COMPTON
en el fuerte y pocle roso drama producción ARTISTAS UNIDOS
LAS APARIENCIAS ENGAÑAN
The MASQUERADER
MAÑANA
"A la Cama Temprano"
Slim SUMMERVILLE y SAZU PITS

CARTEL DEL DIA

POR LOS TEATROS

MARTI.—Compañía Cubana de Zarzuela de Agustín Rodríguez. A las 8.45: Función popular con «El voto a las mujeres» y «La obra de todos.»

POR LOS CINES

CAMPOAMOR. A-7054.—A todas horas: «Las apariencias engañan», con Elissa Landi y Ronald Colman, comedia y revista.

ENCANTO. A-4433.—A todas horas: «Vivamos hoy» (estreno), con Joan Crawofrd y Gary Cooper, comedias y revista.

FAUSTO. A-4321.—A todas horas: «El asesino diabólico», con Kathelee Burke y Charles Rugglers.

ACTUALIDADES. A-7157. — «La voz del aire», comedias y números de variedades.

RIALTO. A-1831.—«La mujer que he creado» y «La hora del cocktail.»

NEPTUNO. M-2785.—«Rasputín y la Emperatriz» y «El abuelo de la criatura.»

REGINA. M-1407.—«La mujer que he creado» y «La hora del coktail.»

RIVIERA. F-2040.—«Rasputín y la Emperatriz» y «Vidas intimas.»

TRIANON. M-2403.—«El mundo es mío» y «Fiel a una mujer.»

OLIMPIC. F-6263.—«El genio del mal» y «El pequeño gigante.»

INGLATERRA. M-5527.—«La mujer que no tenía hombre» y comedias.

VERDUN. A-9206.—«Una noche en el Cairo» y comedias.

WILSON. U-5863.—«La mujer que no tenía hombre» y comedias.

CUBA. M-8970.—«Rebeca» y «Huérfanos en Budapest.»

BUFETE DE
JOSE I. RIVERO
Notario: FELIPE RIVERO
Chacón No. 25 Habana. Tlfs.: M-1472. A-8142

RENUNCIO EL DR. J. A. LOPEZ DEL VALLE, A LA DIRECCION DE SANIDAD

Por decreto presidencial recientemente fué ratificado en su cargo de director de Sanidad, a propuesta del doctor J. A. Presno, el doctor Jose Antonio López del Valle.

Ayer, el viejo higienista, con carácter irrevocable, presentó la renuncia de su cargo. Alega en ella motivos de salud.

Según fuimos informados a última hora de ayer será designado para ocupar la Dirección de Sanidad el doctor Angel Vieta Barahona, profesor titular de Histología de la Escuela de Medicina de la Universidad Nacional.

Zubizarreta pagaba con «fondos secretos» hasta sus deudas de fiador solidario

Recibimos una razonada carta—saturada de ironía feliz—del señor Julián V. Aguilera, domiciliado en Mercaderes número 27, de esta capital explicándonos—con el ruego de hacerlo público—el motivo de haber sido «favorecido» por Zubizarreta con 68 pesos, según dió a conocer la radio.

Zubizarreta era fiador solidario del inquilino Manuel García, que ocupó el segundo piso de la casa de nuestro comunicante, Belascoaín número 613 y al dejar de pagar dos mensualidades de la renta—34 pesos—vióse obligado el entonces Secretario de Gobernación (Octubre de 1921), a pagar la deuda, haciéndolo con fondos del Departamento.

Eso es todo.

Crónica Habanera

(Viene de la Pág. CINCO)

CHATEAU MADRID

La noche del sábado en Chateau Madrid, el hermoso restaurant de La Coronela, se desarrolló en franca animación y alegría con motivo de celebrar su fiesta de moda.

Chateau Madrid vuelve a ser uno de los sitios más favorecidos por nuestra sociedad elegante.

Innumerables los «parties» que se congregaron esa noche entre los que se encontraban los siguientes:

La señora Conchita Fernández de Armas con Mariana Armas y Alfonso Fanjul, Silvia Menocal y Guillermo Casitua.

Los esposos José E. Smith y Dolores Escalera de Smith, con Juan B. Díaz y Donna Morrison, Margarita Smit, y Jesús de los Heros, Alicia Cadenas y Gerardo Smith, Julita Mier y Raul Maestri, Beba Smith y Tomás Casas, Clarissa Ruiz Ramos y Claudio Smith y Quilina Mier y Angel Jiménez.

Moisés Almansa y Nena Pequeño de Almansa, Angel Moya y Julieta Marsans de Moya, Ramón García Rodríguez y Lolita G. de García, con Teresa de Beche y Jorge Pina, Digna Armengol y Miguel A. García, Julia Adams y Federico Cardona.

La señora Angela S. de Cárdenas con Loló de Cárdenas y Luis Quesada.

La señora Rita Trelles con Ana Emilia Ruiz y Vicente Gómez, Lilia Duthil y Mario Fernández, María Fernández y Carlos Martell, Graziella Rodríguez y Luis Duthil jr., Berta Finkel y Joe Kates.

Lourdes López Saavedra y doctor Benito Vila y Lala Vieta con Tito López Saavedra.

Aida González y C. M. Sánchez, Olga Sasco y Armando del Castillo, Sarah Sasco y Carlos E. Villa y Bertha Fuente y Jorge Cossío.

Mr. y Mrs. Leonard Mayo y Mr. y Mrs. Robert G. Mayo.

Roberto Rodríguez y Loló González de Rodríguez, Enrique Ramos e Ida Smernoff de Ramos.

Mr. y Mrs. W. E. Agg-Large.

Miss Irene Piaggoy y Michin Alvarez Scull y Miss Helen Delmar y W. E. Lancaster.

Juanita y Paquita Ferrán, Evelia y Berta Soda, Amparito Yuste y Humberto Soda.

Dr. Marcelo Reyes y señora Noemí Cancio de Gil, María Luisa Manrara de Venero con cuatro parejitas: Evangelinita Gutiérrez y Fifi Sánchez, Olga Mata y Ricardo Fuste, María Elena Venero y Mario Díaz Cruz, y Marta Gil y Roberto Machado.

Emilio Barrena y Nena González de Barrena, Roberto Allen y Antonieta Abello de Allen y Margot Roig y Juan Illas.

Teniente Suárez Bermúdez, Miss Peaches March y Julio Bermúdez.

Miguel Miguel y Zita Hergenrather.

Pablo Ortega jr., Julia Duque de Ortega, Nena Ortega y Evelio Morales de los Ríos.

Ada Febles,, Carlos Rodríguez y Ada Febles.

Señora Viuda de Suárez con Pura Suárez y Elías Guzmán.

NOTA DE DUELO

A las cuatro de la tarde de hoy serán conducidos al Cementerio de Colón los restos del señor Manuel Ardois y Rugero, Jefe de Inspectores del Negociado de Rentas Terrestres, para cuyo cargo había sido designado recientemente sorprendiéndole la muerte en la tarde de hoy.

A todos sus familiares enviamos con estas líneas nuestro pésame sentidísimo, especialmente a su viuda la señora Julia Vilar.

BODA EN LA INTIMIDAD

En la iglesia del Santo Angel Custodio contrajeron matrimonio el sábado por la tarde, la gentil señorita Blanquita Cintas y Rosete y el joven Cristóbal Victorero Pontigo.

Dicha ceremonia, que tuvo efecto en la mayor intimidad, fué apadrinada por la señora Josefa Pontigo viuda de Victorero, madre del novio, y por el señor Enrique Cintas y García, padre de la novia.

Testificaron por ella: los señores Francisco Sigarroa Navarro, Juan Manuel Rosete y René Cintas Rosete.

Por el novio: los señores Domingo Clarens Cintas, José García Cidre y nuestro estimado compañero Eduardo C'dre.

Lindísimo el bouquet nupcial que lució la señorita Cintas durante la ceremonia. Procedía del famoso jardín «El Clavel» y estaba confeccionado con gardenias y «sweet peas» blancos.

PRO-ARTE MUSICAL

Para los primeros días del entrante mes anuncia la Sociedad Pro-Arte Musical una interesantísima fiesta, exclusivamente para sus asociados.

Los ensayos vienen siendo dirigidos por el profesor Nikolai Yavorski, profesor de baile de Pro-Arte, cuyas discípulas presentarán además de varios números solos, conjuntos magníficos, en los cuales tomarán parte doce niñas luciendo lindísimos trajes blancos. Serán solistas Guillermina Everz, Josefina de Cárdenas y Alicia Martínez.

Uno de los ballets que ha de llamar poderosamente la atención es «El Azul Danubio», el famoso vals de Strauss, que ejecutarán las señoritas Chela Trujillo y el joven Alberto Alonso, con un cuerpo de baile de seis señoritas.

Algunas de las »maquettes» han sido dibujadas por Hurtado de Mendoza.

OPERADA

En la clínica «La Inmaculada», en la Calzada del Vedado, ha sido operada la señora Consuelo Herrera, esposa del señor Narciso Cerra, persona ligada estrechamente al DIARIO DE LA MARINA.

Dicha operación constituyó un gran éxito del doctor Armando Coro del Pozo, distinguido especialista de la Asociación Médico Quirúrgica.

EN EL TEATRO PAYRET

La comisión organizadora del homenaje a los hermanos Castro, ha acordado celebrar dicho acto de simpatía el día catorce de septiembre, en el Teatro Payret.

Los hermanos Castro darán a conocer en el mismo innumerables composiciones de origen borinque con las cuales se ha enriquecido extraordinariamente su extenso repertorio.

En la primera parte del programa se exhibirá una magnífica película; en la segunda tendrá lugar la presentación del conjunto notable de profesores que componen la orquesta de los hermanos Castro.

En ésta se presentarán las conocidas cantantes María Cervantes, Luisa María Morales, Margot Alvariño, Miguel de Grandy y el famoso imitador Gaspar Betancourt.

MIRAMAR YACHT CLUB

Ayer estuvo de fiesta la simpática sociedad del Reparto Miramar, que preside el doctor Mario B. de Rojas.

En horas de la tarde se celebró un té bailable, que fué amenizado por la aplaudida orquesta de los Hermanos Castro, notable conjunto que ha sido contratado para toda la temporada.

Gran número de socios y sus familiares congregáronse en los diferentes «parties» que se encontraban en el salón de baile, una relación de los cuales ofrecemos a continuación:

Señora de Alvarez: Amada Alvarez y Jenaro Suárez, María Trujillo y Antonio Fernández de Castro, Lily Fernández y Vicente Alvarez, Nena Fernández y Antonio Ramos y Luisa Berrayarza y Roberto Reyes Gavilán.

La señora Benita Santamarina de De-Beche con dos parejitas: Silvia González del Valle y Martín F. Pella junior, y Adda Dopico y Franz de Beche.

Enrique Ramos e Ida Smernoff de Ramos con Roberto Rodríguez y Loló G. de Rodríguez.

Eugenio B. Bacarisse y señora y Angelita Roselló.

Niñita Quintana y Pedrito Villoldo, Antonieta Quintana y Guido Descamps.

Miguel Serrapiñana y señora con Guillermina Savio y Oscar Suárez, Olga Luque y Emilio Ruiz Trelles.

Enrique Azpeitia y Orlanda Boza de Azpeitia y Aleida Azpeitia y Chela Oliva.

Angelina Alcalde y Varona y Darío Cartaya y Ligia Rodríguez Iznaga y Eduardo Hernández.

Elba Ramírez y Vicente Gómez, Ofelia Ramírez y Rafael Santamaría.

La señora de Martín con Eva Loyola y Antonio Martín, Nena Martín y Joe Kates y Lilia Duthil y Mario Fernández.

Señorita Marina Hierro y Gustavo Vollmer.

Fernando Quintana y Emilita Alvarez de Quintana con Oneida Rivero y José Benito González, María Luisa Alvarez y Fernando Caíñas.

Sarah Vallery y Enrique Berenguer, Olga Agusti y Serapio Traviesso, Elvira Vallery y Dan Moor.

Pablo Oteiza y Gertrudis V. de Oteiza, Nena Vingud y Manolo Bascuas, Eloísa Angulo y Alfredo González y Delia Martín y Nicolás Loyola.

Alicia Dopico y Víctor Echevarría.

José Flores Estrada y señora con Francisco Barbero y señora, Josefina Flores Estrada, José Estraviz García y Victoria Flores Estrada.

Manuel Goicolea y señora, Santiago Fernández Casuso y señora.

José María Alvarez y Lolita González de Alvarez, Olga Alvarez y Luis Pérez Cañal, Olga Fernández Centurión y Augusto Piloto.

J. Pereda y María Teresa Moso de Pereda.

José Rodríguez Toymil y Nena Saenz de Rodríguez Toymil.

Roberto de Moya y señora, con Gladys de Castro y Luis Duthil, Olga de Moya y José A. Siarre.

Antonio Sánchez Salazar y Purita Rojas de Sánchez, con las señoras Ana F. de Alvarez de la Campa y Pura Fernández de Rojas.

La señora viuda de Forrest con Georgina Rabassa y J. Forrest, Cuca Buzzi e Isaías M. Cartaya y Nenita Forrest y Rogelio Barata.

María Argentina Fernández con Roar Berg y Gustavo Berg.

Edel FARRES

HOY FAUSTO HOY
POR ULTIMA VEZ Paramount presenta
EL ASESINO DIABOLICO con
KATHLEN BURKE - (La mujer pantera) y LIONEL ATWILL
MAÑANA
"IDILIO DE UN REBELDE"
con VILMA BANKY

Anúnciese en el DIARIO DE LA MARINA

¡No tiene rival!
Fíjese en la Cruz Bayer al comprar
"SOBRECITO ROJO BAYER"
BAYER
CAFIASPIRINA
6 Tabletas "BAYER" Aspirina 0,5 g Cafeina 0,05 g
Para los dolores y malestares en general
Cafiaspirina
el producto de confianza

Viboreñas

LOS SANTOS DE HOY

Señala el calendario las festividades de los santos Agustín, Moisés y Bibiano, y como es frecuente, les señala otras fechas, al primero en 26 de mayo, y al tercero las de 15 de junio y septiembre 4.

Celebra hoy sus días la graciosa figulina Agustinita López, la escultural rubia, que me ha avisado recibirá por la tarde a sus amistades íntimas, hasta las ocho de la noche.

Segura puede estar «Tinita» como en el afecto de sus familiares y admiradores es nombrada, que no le faltarán muchos regalos y flores, con predilección una elegante caja conteniendo las más delicadas de la Casa de Cofiño, expresivas de una sincera admiración.

Personalmente me propongo saludar a tan predilecta amiguita, a la que deseo una vida pródiga en felicidades.

También celebra sus días hoy la bondadosa dama María Agustina Alvarez viuda de Sánchez, amante madre de la linda figulina Ernestina Sánchez, imposibilitada de recibir a sus amistades.

Recuerdo a dos buenos amigos nombrados Moisés.

Moisés Montejo y su heredero «Cucho» Montejo Pastoriza.

Y Moisés Maestri.

El «mago» Moisés Valdés Codina, que no supo decirle a alguien que no deseo nombrar lo que le pasaría...

A todas y a todos saludo...

ORQUESTA ENSUEÑO

Este valioso y hermoso conjunto musical femenino que dirige mi admirada vecinita Guillermina Foyo, de nuevo ha sido contratado para amenizar las tardes de la Playa de Marianao, que es administrada por una Compañía Norteamericana.

Con motivo de celebrar sus días su hermana Blanca Amelia el sábado, figulina que tanto se destaca en ese celebrado Ensueño, al ir a saludarla, las encontré ensayando nuevas obras, las que recientemente ha recibido Guillermina suscrita a importantes casas editoras extranjeras, por lo que cuenta con la más palpitante actualidad musical.

Guillermina háseme ofrecido para que su orquesta toque mi ofrenda al al inolvidable joven viboreño Felo Trejo, un himno a su memoria, cuyas ediciones costeará mi buen amigo el señor Rodolfo González Gallardo, propietario del popular establecimiento «Mi Trinchera», y con cuyos ejemplares obsequiará a su gran clientela.

Blanca Amelia vióse muy halagada en sus días, y yo muy satisfecho de ver que mis amiguitas muy admiradas continúan sosteniendo su hermosa bandera de triunfos artísticos.

BODAS DE PLATA

Veinticinco años de vida dichosísima han celebrado mis buenos amigos la distinguida y bondadosa dama Rosita Montero de Rius y el afamado profesor señor Fermín Rius, padres de mis bellas amiguitas las señoritas Nena y Nina Ríos Montero.

En su dichoso hogar reuniéronse sus numerosas amistades, pasando en su compañía horas muy agradables, debido a sus delicadas atenciones y obsequios.

Los apreciables esposos señora Victoria Martínez, y el doctor Félix Suárez, obsequiaron a los esposos Montero-Rius con un hermoso y exquisito pastel que tenía las simbólicas veinticinco velitas, formulándose expresivos votos porque lleguen a recibir el que tenga las sesenta.

La alegre juventud disfrutó de un aminado baile hasta por la madrugada.

Con Nena y Nina estaban sus amiguitas las gentiles figulinas, Obdulia y Nena Martínez, Cuca García Miranda, Carmelina, Bertha, Manuelita y Lolina Zimmermann, Nica y Nieves Martínez, Rosita Novoa, Pilar Alvarez, Carmita Valdés Maspón, Blanca y «Carita» Pons, Graciella Vassolls, Nena Calafé...

Reitero a Rosita y al buen amigo Fermín Rius mis cariñosos votos porque siempre disfruten de su actual felicidad, y celebren sus bodas de brillante.

MARIA COLLADO ROMERO

La admirada compañera, Directora de la brillante Revista La Mujer, me remitió el último número en cuya portada está el retrato de la sentimental poetisa señorita Renée Potts, una hermosa flor-sonriente-cantarina.

María da publicidad a su inspirada poesía Imcomprensión, y otras firmas femeninas suscriben valiosos trabajos, que dan a este número de La Mujer gran amenidad.

Gracias a María por el que me ha dedicado, demostrativo de su tesonero carácter y de ser una verdadera experta en las labores periodísticas.

¿CHISMECITOS?

Varias amiguitas me «exigen» la publicidad de los que les prometí:

Todavía no me es posible; pónganse ellas en el caso de los novios, los que aún no me han autorizado a hacerlo y como dice una rubia lindísima nombrada como una soberana: ¡Puede azorarse el viejo!

Pero los daré a conocer muy pronto.

Urbano del CASTILLO

A LOS BACHILLERES

Se cita por este medio a todos los bachilleres (varones y hembras) para que concurran mañana sábado a las dos p.m. al edificio González Lanuza, de la Universidad Nacional. Rogamos la más puntual asistencia, por cuanto en dicha reunión se van a tomar acuerdos de suma importancia para nuestro Curso y se les va a dar a conocer a los que concurran, el mensaje del Directorio Estudiantil.

Por las distintas Facultades.

Sara Benejam, José M. Juara, Camilo García Sierra, Armando G. Vals, Raúl Shelton y Rafael Sánchez.

GACETILLAS

TRIANON.—Fiel a una Mujer

En la tanda de las 4: revista sonora, la comedia Osos y Abejas, Richard Dix en El mundo es mío; Irene Dunne, Gwilli Andree y Eric Linden en Fiel a una mujer. Tanda de 8.30: El mundo es mío. Para la de 9.45: la bonita cinta Fiel a una mujer. Mañana: El genio del mal, por W. William y L. Young. El pequeño gigante, por Edward G. Robinson. Miércoles 30: Elissa Landi en El marido de la amazona. Viernes y sábado: El asesino diabólico, por Charles Ruggles y Lionel Atwill.

RIVIERA.—Rasputín

En las tandas de las 5.15 y 9.45 se exhibe por última vez la grandiosa producción Metro interpretada por John, Lionel y Ethel Barrymore titulada «Rasputín y la emperatriz», revista y comedia. A las 8: Vidas íntimas por Norma Shearer. Mañana: Esta noche serás mía, por Jan Kiepura y El gran domador por Clyde Beatty. El jueves estreno: El marido de la amazona, por Elissa Landi y David Manners. El sábado y domingo: Una mujer de mundo, por Kay Francis y George Brent.

Muy pronto: El beso ante el espejo, por Nancy Carroll.

CUBA—Huérfanos en Budapest

Se anuncia para hoy en el Cuba el estreno de la interesantísima producción interpretada por Loreta Young y Gene Raymond, que se titula Huérfanos en Budapest. Va en esta film en las funciones que comienzan a las cuatro y a las ocho y cuarto precedida de revista sonora, comedia, Regata regateada y Rebeca, por Marion Nixon. Diez centavos a cualquier hora.

Mañana en día popular: Primavera en Otoño y El Caballero de la Noche.

VERDUN.—El Mundo es mío

Este teatro de la calle Consulado anuncia para hoy lunes un fenomenal programa: estreno de la linda film Una noche en el Cairo, por Ramón Novarro y Mirna Loy. El mundo es mío, por Richard Dix, revista, comedia y cartón. Damas y niños 10 centavos a cualquier hora. Caballeros, matinée y tanda, 10 centavos. Noche: 15 centavos.

Mañana: Ladrón de honras, James Cagney; Risas y lágrimas, Warner Baxter.

INGLATERRA.—La mujer que no tenía hombre

Precios para hoy, diez centavos a todas horas, de 2 a 6 p. m. y de 6 a 11 y media. Magistral programa, revista, el cartón en colores; Aves de Primavera y las superproducciones La mujer que no tenía hombre, por Clark Gable y Carole Lombard y Loco a la fuerza, por Richard Talmadge y Shirkey Grey. A las 5 p. m. La mujer que no tenía hombre y Loco a la fuerza. Por la noche el mismo programa de la matinée.

Mañana: Secretos por Mary Pickford y Leslie Howard.

OLIMPIC.—El pequeño gigante

Cuenta esta empresa con un programa realmente interesante. El equipo de sonoridad y proyección marca holandesa Phillisonor, es lo más perfecto que se conoce. Tandas de 5.15 y 9.30, comedia divertida y variedad. Monumental producción de argumento muy valioso El pequeño gigante, de Edward Robinson. A las 8.30, soberbia film: El genio del mal, de Warren William. Mañana, la sensacional cinta Atrapándolos como pueden y La farándula trágica.

WILSON.—La mujer que no tenía hombre

Precios para hoy, diez centavos a todas horas de 2 a 7 p. m. y de 8 y media a 11 y media. Magistral programa con el cartón Aves de Primavera y las producciones La mujer que no tenía hombre, por Clark Gable y Carole Lombard y Loco a la fuerza, por Richard Talmadge y Shirley Grey.

A las cinco p. m.. La mujer que no tenía hombre y Loco a la fuerza. Por la noche el mismo programa de la matinée.

Mañana: Peligrosamente suyo, por Warner Baxter y Mirian Jordan y Labios de mujer, por Carey Morley.

REGINA.—La hora del Cocktail

Regina, que siempre pagó con creces sus operadores, inclusive les pasó medio sueldo durante la pasada huelga contra Machado, solucionó su problema y hoy exhibe «La mujer que he creado», de Robert Montgomery y La hora del cocktail, por Bebe Daniels y una revista Fox y una graciosa comedia.

Precios: 10 centavos damas y niños hasta las 8 y media y 20 los mayores después.

Mañana: Secretos, de Mary Pickford. Jueves 31: Esta noche serás mía. Sábado: Rasputín, de los tres Barrymore.

RIAUTO.— La mujer que no crea

Los operadores de Rialto, nunca tuvieron problema con la empresa, que inclusive les pagó medio sueldo durante la huelga contra Machado y son los empleados que más ganan en dicho teatro. Hoy estrena La mujer que he creado, de Robert Montgomery y La hora del cocktail, de Bebe Daniels y Barry Norton. Revista y comedia. Precios: 20 centavos luneta y preferencia a todas horas. Mañana: Secretos de Mary Pickford. Sábado: Rasputín, de los tres Barrymore.

LA OFICINA DE LA SECCION DE PROPAGANDA DEL A B C FUNCIONA REGULARMENTE

El Secretario de la Sección de Propaganda del ABC, señor Mario L. Soldevilla, nos ruega hagamos público por este medio que ya está regulado el funcionamiento de la Oficina de dicha Sección, en el local social: Prado y Colón, en la forma siguiente:

De 10 a 12 m., atenderá a los afiliados el vocal doctor R. L. Oliveros; de 12 a 2 p. m. y de 7 a 9 p. m., la oficina permanecerá cerrada; de 2 a 4 p. m., a cargo del vocal señor Luis González; de 4 a 7 p. m., de los vocales señores González Rebull y Pitaluga, y de 9 a 11 p. m., del vocal doctor Benigno Díaz.

El teléfono de la oficina de la Sección de Propaganda del ABC es M-2229.

JUSTIFICADO POR QUE EL SR. CEPEDA USABA ARMAS

En honor a la verdad y por los fueros de la justicia cumplimos el deber de hacer público el siguiente hecho, en relación con la falsa y aun absurda acusación de «porrista» que—acaso por existir un homónimo que sí lo merece—lanzada contra el señor Luis R. Cepeda, que no ha mucho laboró en DIARIO DE LA MARINA como Jefe de Circulación.

El hecho aludido es el siguiente: cuando el señor Luis R. Cepeda desempeñaba dichas funciones de Jefe de Circulación en este periódico, la Empresa le obtuvo una licencia para usar armas, en razón de cuestiones personales que le habían surgido en aquel Departamento.

Pero, en el día mismo de renunciar el señor Luis R. Cepeda su cargo en esta Empresa, dirigió a ella una carta devolviendo tal licencia—que estimaba ya innecesaria,—pues que había sido solicitada en razón de sus tareas en el periódico.

Tal fué la única razón de que, temporalmente, usara, para su salvaguardia personal, armas nuestro compañero señor Luis R. Cepeda.

"LO IDEAL SERIA UNIR EN UN SOLIDO NUCLEO, LAS FUERZAS QUE HAN SALVADO A CUBA". -- MARIO G. MENOCAL

INFORMACION POLITICA

El ex presidente aclara sus declaraciones del día anterior, interesando como medida complementaria la disolución de los Partidos Políticos existentes.—El día primero llegará a la Habana el doctor Miguel Mariano Gómez, a quien se ofrecerá caluroso recibimiento. Se estima que el ex alcalde de la Habana recogerá la bandera populista. Los abogados recomiendan al doctor Blanco. Otras noticias.

Aclara el general Menocal sus declaraciones de ayer

El mayor general Mario G. Menocal nos pide amablemente que hagamos la siguiente aclaración:

«Su visita última al Presidente, doctor Céspedes, tuvo por objeto la celebración de un cambio de impresiones sobre asuntos de actualidad.

Aprovechó la ocasión para felicitarlo por su decreto disolviendo el Congreso, pues dicha medida figura en el programa revolucionario, estimando indispensable otra medida complementaria: la desaparición de los Partidos Políticos existentes.

El ex presidente consigna que, en buena lógica, no puede proponerse recoger la bandera conservadora si es partidario de que desaparezcan los partidos y se abran amplios horizontes a la vida pública nacional.

El general opina que en Cuba ha concluido una etapa histórica y se inicia otra. Esta nueva etapa exige que hombres y partidos se orienten de acuerdo con los avances humanos de la época y con la ideología renovadora cubana del momento, que cuenta entre sus más briosos paladines a gallardas figuras de juventud.

El ex presidente sólo se siente ahora cubano; y si juzga llegado el momento de que electorado legítimo retorne a los cívicos empeños de la política, es porque el reciente decreto del Gobierno Provisional señala fechas próximas para funciones comiciales que devuelvan al pueblo de Cuba sus derechos y su libertad.

El general Menocal cree que lo ideal sería confundirse en un grande y sólido núcleo las distintas fuerzas que han salvado a Cuba de un régimen funesto. Porque así resultaría más fácil completar la obra revolucionaria y reconstruir las debilitadas energías sociales y económicas del país».

El recibimiento al Dr. Miguel Mariano Gómez

Entusiastas elementos del marianismo habanero se encuentran laborando intensamente para ofrecerle un gran recibimiento al doctor Miguel Mariano.

Al recibimiento acudirán numerosas representaciones de los barrios habaneros, así como las de algunos términos de la provincia.

Como se sabe, el ex alcalde de la ciudad, que tan brillantes posibilidades políticas tiene, llegará a la Habana el viernes próximo, día primero, a las seis de la tarde, por los muelles de la P. O.

Quiénes serán los directores del Partido Popular

Admitida la disolución de los actuales partidos, las fuerzas dispersas de éstos irán tras de sus figuras representativas. Ya el general Menocal ha aclarado el horizonte, y el doctor Martínez Fraga ha dicho que los ortodoxos seguirán la bandera del general Menocal. ¿A quién seguirán los populares una vez disueltos sus organismos?

Personas que se las dan de escuchar el futuro vaticinan que en cuanto arribe a la Habana el doctor Miguel Mariano Gómez, iniciará trabajos conducentes a sumarse a los populares, Partido por el cual fué electo alcalde de la ciudad.

Agrupación Menocalista de Acción

Vito Santurio, presidente, y F. Masena, secretario, de la agrupación política Menocalistas de Acción, invitan a los que simpatizan con el general Menocal a que concurran hoy a las tres de la tarde al Parque de Maceo, para desde allí dirigirse a la residencia del General Menocal, en el Vedado, a saludar al ex presidente y tomar sus orientaciones.

El Colegio de Abogados de la Habana y la designación del nuevo Alcalde de esta ciudad

A la Junta de Gobierno del Colegio de Abogados de la Habana, se ha presentado la siguiente moción:

«A la Junta del Colegio de Abogados de la Habana:

Los diputados que suscriben, a su Junta de Gobierno someten la siguiente moción:

Por cuanto: En los momentos históricos de nuestra patria es de imprescindible necesidad la cooperación orientadora de todos los sectores e instituciones nacionales, entre las que se encuentra este Colegio de Abogados de la Habana.

Por cuanto: La razón principal del triunfo revolucionario obtenido por el pueblo cubano radica en los anhelos justificados de acabar con una indebidamente prolongada situación en que predominaban los hombres políticos desprovistos de la simpatía general en el usufructo escandaloso y personalísimo de los Poderes del Estado.

Por cuanto: Encontrándose vacante en los momentos actuales la Alcaldía Municipal de esta ciudad, posición de extraordinaria influencia, debe ocupar la misma un hombre que por sus dotes de capacidad, honradez acrisolada, merecimientos indiscutibles y su apartamiento constante de la lucha política, merezca la aprobación del pueblo de la Habana y pueda realizar sin compromisos políticos ni de otra clase, una labor administrativa ejemplar y decorosa.

Por cuanto: El doctor Alberto Blanco y Sánchez, abogado notable, director de la «Revista Cubana de Derecho», catedrático de Derecho Civil de la Habana, personalidad destacada en el Foro nacional y autor de obras jurídicas y estudios sociológicos de reconocidos méritos, reúne las anteriores condiciones.

Por cuanto: Los que suscriben, abogados en ejercicio de su profesión y miembros del Colegio de Abogados de la Habana,

DECLARAN:

Que acogen con extraordinario agrado y simpatía la justa y merecida designación del doctor Alberto Blanco y Sánchez, para el cargo de alcalde de la Habana, por considerar que sus servicios serían de positiva utilidad en la Municipalidad de la Habana, por las excepcionales condiciones que en él concurren.

Habana, 25 de agosto de 1933.

Doctor Enrique Llansó, decano del Colegio de Abogados; doctor Ernesto Dihigo, vicedecano del Colegio de Abogados; Diputados: Dres. Eduardo Betancourt y Agüero, Mario B. de Rojas, Natalio Chediak, Fernando Sirgo, etc. Con más de 400 firmas de abogados colegiados en el Colegio de Abogados de la Habana».

El miembro político conservador ante la Junta M. Electoral

Hemos hablado con Juan A. Arrondo, miembro político del Partido Conservador ante la Junta Municipal Electoral, quien nos dice que no tiene aspiraciones a cargo público, no obstante estar apoyado por distintos elementos oposicionistas. Que siguiendo las orientaciones del general Menocal, permanecerá a su lado, bien en la Junta o en cualquier organismo electoral que se cree, secundando las iniciativas del ex presidente, a quien admira y es amigo devoto.

EL GOBIERNO Y ALCALDIA DE SANTIAGO DE CUBA NO HAN SIDO AUN CUBIERTOS

SANTIAGO DE CUBA, agosto 27—Desde esta mañana se ha hecho cargo del Gobierno Provincial el teniente coronel Méndez y de la Alcaldía el capitán Manzano.

A pesar del buen deseo de las autoridades militares, los distintos sectores de la oposición no se han puesto de acuerdo aún, pues mientras unos opinan que deben ser cubiertas por abecedarios, otros creen que no debe procederse a hacer estos nombramientos sin que se realicen con antelación las reformas constitucionales que satisfagan las ansias del pueblo.

La Junta Revolucionaria ha presentado como candidato para el Gobierno Provincial al líder Pedro Rodríguez, que estuvo dos años preso y que es un hombre sereno y apolítico.

También suenan como posibles candidatos Chávez Milanés y el capitán Manuel J. Granda, de la escolta de Maceo.—MATIAS VEGA, corresponsal.

Manifiesto de los elementos de la raza de color revolucionarios

Según anunciamos ayer, elementos distinguidos de la raza de color, auténticamente revolucionarios, se dirigen al pueblo de Cuba en el siguiente manifiesto, en el cual refieren la participación de su raza a la Revolución triunfante, así condenan toda agitación —caso de que exista— por elementos de color.

He aquí el Manifiesto:

AL PUEBLO DE CUBA:

El día 17 del actual, se publicaron en un periódico de esta Capital, unas declaraciones del ilustre pensador y filósofo, ex-Vicepresidente de la República, doctor Enrique José Varona, que por su austeridad y patriotismo se ha conquistado la veneración y el respeto de todos los cubanos, que en estos momentos hacen votos, junto con la intelectualidad de la América, por que Dios devuelva la salud al sabio mentor, quebrantado bajo el peso de los años.

Esas declaraciones del excelso pensador, unidas a ciertos rumores de agitación entre elementos de color de algunas partes de la República, de que la prensa se ha hecho eco, nos han impulsado a levantar nuestra voz, públicamente, con el propósito de aclarar conceptos, aconsejar a los equivocados y que la verdad resplandezca pura y diáfana.

Jamás hemos alzado nuestra voz a título de hombres negros, ya que sólo nos sentimos cubanos en toda su intensidad, y como tal actuamos en los problemas que afecta a la nacionalidad. No queremos ni debemos plantear problemas de razas, porque eso es criminal y suicida. No distinguimos a los cubanos por sus diferencias étnicas, sólo admiramos el valor moral e intelectual de nuestros hombres.

Los firmantes de este manifiesto, no tenemos la pretensión de atribuirnos representación de nadie; sólo creemos cumplir con un deber al expresar nuestra opinión en estos históricos momentos, haciéndonos eco y creyendo interpretar el sentir de la mayoría consciente de la raza de color cubana.

Los firmantes de este documento tenemos autoridad para hablar, porque no somos oportunistas de última hora, como hay muchos por ahí, hombres e Instituciones. Somos revolucionarios auténticos, oposicionistas de convicciones desde hace muchos años, hemos sufrido persecuciones, cárceles, atropellos y privaciones, nos enfrentamos a la Tiranía sangrienta de Machado, cuando esto podía costar la vida. Hemos actuado en todos los sectores de la oposición, nuestros nombres y nuestra actuación son perfectamente conocidos de los Jefes y del Pueblo.

El doctor Varona, expone en sus declaraciones que no «carga toda la culpa sobre los indiferentes, sino también sobre los hombres de color, los extranjeros y en primer término a los españoles». Haciéndolos de cierta manera responsables, por su indiferencia, de la perduración del odioso régimen machadista.

Muchos fueron los factores que hicieron perdurable el Machadato. Las revoluciones, aunque cuenten con las simpatías de la mayoría del pueblo, por regla general, las realizan los menos, que son los que se disponen al sacrificio de ofrendar sus vidas.

Con respecto al elemento de color y su contribución a este grande y noble movimiento libertario, muchos sufren error, como el ilustre doctor Varona.

Es cierto, y lo declaramos con toda sinceridad, que muchos elementos de color fueron indiferentes ante esta gran tragedia nacional; como también lo fueron muchos elementos blancos. Unos y otros fueron cobardes y cómplices, por omisión, de la Tiranía Machadista. No es menos cierto que casi todos los hombres de color que ocupaban elevados planos en la vida pública cubana—y de aquí parte el error—estaban sometidos abyectamente a la Tiranía que asoló durante 8 años a esta pobre Patria. Pero también es un hecho irrebatible que la mayoría de los hombres blancos de la política militante, legisladores, funcionarios, jueces, magistrados y otros de distintas actividades y posición social, se encontraban en igual condición de sometimiento. Unos y otros han sido barridos por este formidable movimiento, que ha hecho surgir nuevos valores y nuevos hombres, de más puros ideales. No debemos olvidar que la población de color es la más reducida aquí y por eso se hacen notar más.

La raza negra cubana, nunca ha negado su concurso a las causas nobles que Cuba ha confrontado, desde el 68 hasta nuestros días.

Uno de los primeros mártires de los sicarios de Machado, fué el líder obrero Margarito Iglesias, negro, recientemente encontrado su cadáver en las faldas del Castillo de Atarés. Otro también de los primeros caídos, vilmente asesinado por la espalda, en su propio hogar, fué aquel bravo león oriental Coronel Blas Masó. Más tarde el periodista Teniente del Ejército Libertador Abelardo Pacheco, asesinado a mansalva en las calles de La Habana. Cuando entra de lleno el Período del Terror, entonces se pierde la cuenta. En Sagua cae asesinado un estudiante de color. En Oriente, primero bajo las hordas de Arsenio Ortiz, y luego bajo las de Larrubia, caen a diario los hombres de color en cifra alarmante. El estudiante Leclerc, cae al lado del glorioso General Peraza, en Loma del Toro. Su hermana, María Pastora Leclerc, se distingue en la Unión Laborista de Mujeres. Al General Sirú, que se alza en Trinidad, le asesinan un hijo. En la fracasada Revolución de Agosto de 1931, grandes contingentes de hombres de color secundan el movimiento en todas partes, y en La Habana somos muchos los que esperamos el momento, que llegó, para dar el golpe y unirnos a las legiones de la Libertad. Y en todas partes, junto al hermano blanco, cae el negro bajo el plomo asesino.

Entre los precursores de este movimiento revolucionario, se destaca, uno que valía por mil, el ilustre desaparecido Don Juan Gualberto Gómez, que precediendo a Varona, y a otros pensadores, anima a la juventud y la llama y la excita por medio de la prensa, de la tribuna y de la hoja suelta, para que ocupe su puesto de honor para combatir la hidra de la Tiranía que asoma en el horizonte de la Patria. Y lucha incansablemente, sin desmayos ni vacilaciones, hasta caer rendido bajo el peso de los años y los sufrimientos, sin ver el triunfo de la obra de que fué uno de los precursores y paladín brillante, junto con otros destacados líderes oposicionistas, que con sus prédicas y su acción levantaron contra el Déspota la conciencia nacional, que con la ayuda de los errores, insultos y crímenes del mismo, pusieron en pie de guerra.

En otros lugares, elementos de color ocupan la vanguardia del movimiento, ocupando el sitio que el honor y el patriotismo aconseja, para ayudar a arrancar a la Patria de manos de quienes la cubrieron de sangre de inocentes, que no cometieron más delitos que amar la Libertad y reclamar derechos. En Placetas, el Abogado y Notario doctor Antonio Rodríguez Pérez; en La Esmeralda, el doctor Tranquilino Maza Cobián, médico y dentista; en Santa Clara, Mauricio López Luna; en Trinidad, el General Sirú; en Santiago de Cuba, el doctor Martín Castellanos, el doctor Norberto Machirán, Facundo Regueiferos, médico y la valiente agitadora estudiantil que sufrió cárceles y atropellos, señorita María Catalina Cortina, y otros elementos destacados; en Vueltas, Longin Oliva, que tomó este pueblo en la revolución del 31; en Holguín, el doctor Bermúdez; en Sancti Spíritus y Morón, el doctor Rafael A. Mora; otros en diversos lugares, y la gran masa anónima e ignorada, dispuesta al sacrificio cuando sonara la hora, para cooperar en la terminación del reinado del crimen, la barbarie e impunidad que significaba el Machadato. Esa gran masa popular que no siguió nunca a los falsos ídolos de nuestra clase, que no supieron hacer bueno el pensamiento de Martí: «El verdadero hombre honrado no mira de qué lado está su conveniencia, sino de qué lado está el deber».

Con respecto a los elementos extranjeros y especialmente a los españoles, no somos nosotros los llamados a defenderlos; pero estimamos que no se ha estado acertado con ellos. Muchos contribuyeron económicamente a la causa de la Revolución, que vejan con simpatía y en las filas revolucionarios había algunos militantes, habiendo sido otros asesinados. Precipitando estos elementos la caída del Tirano y su régimen oprobioso, al secundar la gran huelga general iniciada por los obreros, que dió el golpe de gracia al Machadato.

En cuanto a la agitación que se dice existe en algunos lugares, de elementos de color, hacemos constar nuestra más enérgica y decidida condenación a la misma, caso de que sea cierto que exista. Eso solo podría ser obra de elementos reaccionarios del régimen caído, que aprovechan la ignorancia de algunos equivocados, que de ningún modo pueden encontrar ambiente en la conciencia nacional. Tenemos la seguridad de que eso carece de importancia, de que ese movimiento no puede ser secundado por hombres de color, y que debe ser de otro régimen, inspirados por los que no se resignan a haber perdido las posiciones que contra la voluntad del pueblo usurpaban.

Respaldamos al Gobierno Provisional, que preside el doctor Carlos M. de Céspedes, patriota y justiciero, digno sucesor del Padre de la Patria, que siempre se inspiró en los más nobles y puros ideales.

Maldito el cubano—blanco o negro—que no sienta su alma henchida de júbilo, al ver a la Patria libre de nuevo, libre y democrática, donde hay paz y derechos. A la Patria que estuvo gimiendo largos años bajo la férrea Tiranía funesta de Machado, que implantó como sistema de gobierno el crimen y la arbitrariedad, que suprimió todas las conquistas de la Revolución Libertadora, donde el ciudadano no tenía garantías ni para su vida, propiedades, ni libertad; que pretendió convertir a la República, en un inmenso cementerio.

La Patria debe ser, como la soñó el Apóstol: «Con todos y para todos». Pero para todos los hombres de honor y de vergüenza.

Habana, 25 de agosto de 1933.

Ramón BETANCOURT Y GARCIA, Enrique WANTON Y RAMIREZ, Dr. Carlos Manuel BETANCOUR, Dr. Oscar EDREIRA Y RODRIGUEZ, Dr. Vicente FERRER Y ORTEGA, Bruno RECIO Y PEUNA, Dr. Gilberto VERANES Y GUTIERREZ, Quirino GARCIA ROJAS, Narciso MORAN y BENAVIDES, Enrique LOYOLA, Heriberto MADRIGAL, Pablo GARCIA INERARITY, José PATRON MOJICAR Y MOJICAR, Felipe RIONDA, Guillermo KESSELL Y VALDES.

Noticias del Puerto

FUERZAS DE MARINA CUSTODIAN LOS BARCOS

Por disposición del jefe del Estado Mayor de la Marina Nacional, capitán de Navío señor Eduardo González del Real, el teniente Brito, con un grupo de alistados cubre un servicio de conservación del orden público y custodia de los barcos cuyos consignatarios así lo soliciten del Estado Mayor de la Marina.

Ayer fuerzas de Marina custodiaron el ferry «Seatrain New York», y uno de la Sinclair.

Estas fuerzas no intervendrán para nada en los asuntos propios de las autoridades civiles.

DEJARAN DE SER MILICIANOS

Hoy se firmará un decreto por el cual, y de acuerdo con el decreto presidencial que restituyó la Constitución de 1901 y echó por tierra todas las leyes y decretos del Gobierno depuesto, los miembros de la Policía del Puerto dejarán de pertenecer a la Milicia que se creó, restituyéndolos a su antigua vida civil y ciudadana.

LOS PRODUCTOS DE UNA SUSCRIPCION

El señor Pedro J. Cartaya, que fué director comisionado de Inmigración, ha dirigido un escrito al señor Presidente de la República, doctor Céspedes, informándole que con motivo de la catástrofe ocurrida en el pueblo de Santa Cruz del Sur, cuando el huracán que lo arrasó, una comisión de señoras de la Víbora, presididas por la esposa del señor Cartaya, organizó una fiesta, que se efectuó en Tiscornia, para allegar fondos para los damnificados, resultando que dicha fiesta dió un resultado monetario por la suma de $402.80.

Que con objeto de que ese producto quedara como un recuerdo imperecedero de ese acto, se abrigó el propósito de construir una vivienda y donarla por algún medio a cualquier familia damnificada, pero como quiera que por diversas causas no se llegó a ninguna finalidad práctica para emplear la expresada suma de $402.80, y como según el propio señor Cartaya esos fondos permanecen en su poder, desea entregarlos al señor Presidente para que los destine convenientemente.

Esos fondos están depositados en la caja del Departamento de Inmigración.

EL MUNERIC

El vapor americano «Muneric» llegó de New Orleans con carga general.

EL SEATRAIN NEW YORK

El ferry «Seatroin New York» llegó de New York con wagones de carga general.

EL ORIENTE

El turboeléctrico «Oriente», de la Ward Line, llegó ayer, como habíamos anunciado, trayendo carga general y un total de 35 pasajeros para la Habana y 13 en tránsito para México.

RECIBIMIENTO A LOS EXILADOS

Como habíamos anunciado, nutridas representaciones de los distintos sectores oposicionistas y revolucionarios, amigos y público en general, acudieron al muelle de la Ward Line, para dar la bienvenida al grupo de exilados políticos cubanos, que regresaron por el «Oriente», entre los cuales figuraban el ex teniente Maderni, uno de los capturadores de Gibara, el ingeniero Gobel, el estudiante Guillermo Barrientos, Alberto Saul, la señora Oliva Zaldívar viuda de Mella, esposa que fué del estudiante cubano asesinado en México. Cada uno de los llegados fué objeto de demostraciones de simpatías de parte de las personas que acudieron a recibirlos, mostrándose los recién llegados muy alegres por el final trágico del machadato.

También llegaron en el «Oriente» Elisa Cartaya, doctor Pedro Cué, Santiago Ferrer, Emilio Gómez, Esperanza Ledón, Herminio Portel Vila, María Portel Vila, Max Prasthmik y familia, Desiderio Parreño, Mercedes Sirvén, María Sánchez, Angel Baños, Guillermo Barrientos, Luis Barreras, Eduardo Fernández, Faustino Leal, Alberto Saumel, Arturo Sacasa, Ildefonso Chávez Triana, Estrella Vázquez Sánchez.

Entre los de tránsito figuran los diplomáticos mexicanos Alfredo Chavero y Enrique Solórzano y señora.

POR PORTAR ARMAS

Los vigilantes números 10 y 35, de la Policía del Puerto, procedieron al arresto de Crescencio Mesa, vecino de Consulado número 45, y Esteban Hernández Rodríguez, vecino de la calle de Rodríguez letra G, por que cada uno portaba un revólver sin licencia.

TOMA DE POSESION

En la mañana de hoy tomará posesión del cargo de presidente del Retiro Marítimo Obrero el doctor Portocarrero, habiendo invitado a dicho acto al administrador de la Aduana, señor Barquín, y al capitán del Puerto, capitán de Navío señor Carricarte.

EL VERAGUA

El último barco entrado ayer tarde fué el americano «Veragua», de la Flota Blanca, que trajo carga general, 16 pasajeros para la Habana y conduce carga y 57 pasajeros en tránsito para Cristóbal.

EL SEGUNDO JEFE DE LA POLICIA DE NUEVA YORK

Mr. P. J. Sinmott, segundo jefe de la Policía de la ciudad de New York, y hermano político del ex alcalde Hayle, llegó en el «Veragua» con objeto de pasar una breve temporada de descanso en nuestra ciudad. Fué recibido por el señor Molanphy, de quien es muy amigo.

También para la Habana llegaron en este vapor Emilio Campa y señora, Federico de Córdova, Pedro Jiménez, ex vista de la Aduana, Antonio Tella y otros.

200 MIL PESOS

Trajo el «Veragua», consignado al Gobierno, 100 cajas conteniendo cada una dos mil pesos en plata acuñada, que serán desembarcados hoy e ingresarán en la Tesorería General.

PASAJEROS EN TRANSITO

Entre los pasajeros en tránsito anotamos a los profesores de Zoología de Nueva York Raymont L. Ditnare, doctor Leroy, W. McCay, que lo es también de la Universidad de Princeton, y Mrs. Percy Lyndor, editora social del «Herald Traveler», de Boston.

LA LANCHA «MENOCAL» CON AVERIAS

La lancha de la Sanidad Marítima «Mario G. Menocal», al desatracar ayer de Regla se le incendió el motor, pudiendo sus tripulantes salvar el casco de la embarcación, pero con averías.

VISITE la exposición anual de uniformes de colegio.
Tercer piso.
El Encanto

INFORMACION TELEGRAFICA DEL INTERIOR DE LA ISLA

(Por nuestros corresponsales)

Pinar del Río

Alcalde de Consolación del Sur el teniente González Girto

C. DEL SUR, agosto 27 DIARIO Habana. Hoy se reunieron en el Ayuntamiento de esta villa los delegados de los distintos sectores de la oposición y del comercio, bajo la presidencia del capitán Fernando Aran. Se discutió extensamente el particular y se acordó que el designado fuera un militar. Fué nombrado el teniente Mario González Girto. Méndez Corresponsal.

Los marianistas en Los Palacios

LOS PALACIOS, agosto 27. (Por telégrafo).—Se ha constituido aquí un comité político pro Miguel Mariano. Sus simpatizadores han lanzado ya la candidatura presidencial del ex alcalde de la Habana.—Tejera.

Habana

Los alumnos de la Escuela Técnica Industrial celebraron magna asamblea allí

RANCHO BOYEROS, agosto 27.—A las once de la mañana de ayer se celebró en la Escuel Técnica Industrial para Varones la asamblea de alumnos de la misma, que se prolongó hasta las seis de la tarde; estaba representado en ella el Directorio Estudiantil de la Escuela con Escalona, Machado Medina, Navia, Torres, R. García y L. Morales y el ABC por E. Montó Sotolongo, R. Fiterri, C. Montalvo, C. Calderín y B. González, el Directorio Estudiantil Universitario por C. Guerrero y A. Medina, el Ala Izquierda Estudiantil por L. Guerra, J. Martínez y L. Ramírez, el Directorio de Maestros Normalistas por H. Lamadrid y la secretaría de I. Pública por el doctor R. Fiterri, O. Sánchez Govín y J. Montó.

Se eligió un nuevo Directorio de la Escuela Técnica Industrial, que lo forman José Machado Medina, Manuel San Julián, Manuel Meta, Benito Tellería, Rubén García, Mariano Escalona, Evelio León, Carlos Campos y Oliva Pérez. Varios de los asistentes hablaron entre ellos, el señor Montó, a cuya solicitud se acordó pedir a Instrucción Pública la desmilitarización de la Escuela.

El orden fué absoluto dando muestras todos de ecuanimidad.

Manifestaron que la Escuela era de ellos y que por tanto, estaban en el deber de defenderla y cuidarla mejor que nadie.

Pablo Donato Jr., Corresponsal.

Resultan heridos tres jóvenes estudiantes al volcarse una máquina

MARIANAO, agosto 27.—En el Hospital Militar de Columbia fueron asistidos esta noche, por el capitán médico Tomás R. Yanes, los estudiantes Guillermo Vizoso Parejo, de 26 años y vecino de Manrique 64; José Martínez González, de 22 años y con domicilio en Santa Emilia número 12 en Jesús del Monte, y Gustavo Martínez Godia, de 21 años y residente en Manrique 65, que viajaban en un automóvil Ford cerrado que hubo de volcarse entre los Kilómetros 5 y 7 de la carretera que conduce a la Playa de Baracoa.

Guillermo Vizoso Parejo presentaba una contusión en la región ciática izquierda y otra en el brazo del mismo lado, sin que pueda precisar si hay lesión ósea; menos grave; José Martínez González, la fractura completa de la pierna y una herida de 6 cms. y de forma estrellada en la región mentoniana, de carácter grave y Gustavo Martínez Godia, la fractura de los huesos cuadrados y de los cartílagos de la nariz, también grave.

En el referido centro benéfico se constituyó el sargento Lafuente, de la Guardia Rural, tomando declaración a los heridos, quienes manifestaron que el hecho había sido puramente casual.

Los dos heridos graves fueron trasladados al hospital Calixto García y el menos grave a su casa.

Sorprendidos por el Ejército los que se robaron un automóvil

Hoy fueron sorprendidos por una pareja del ejército, en la Quinta Avenida y la calle 12, Angel Rodríguez Hernández, vecino de Lamparilla 85, y Julio Iglesias Díaz, vecino de Factoría 29, quienes le habían robado a Felipe Azcui el automóvil número 33571 de la calle Zequeira 77, en la Habana.

En los momentos en que fueron apresados se disponían a despojar a la máquina de la última goma.

Detenidos en el interior de una bodega

El cabo Elías Concepción, del puesto de la playa de Jaimanitas, detuvo en el interior de la bodega que posee Ramón García en la misma a Luis Céspedes Gómez, de 25 años y vecino de la calle 99, número 48, y Pastor Espinosa, de 23 años y residente en 6 y 17 en el Vedado.

Al hacérsele un registro se le encontraron tres cubiertos.

Fueron remitidos al vivac.

BARCOS QUE SE ESPERAN

AGOSTO 28 President Harrison de New York, Abangarez de New Orleans, Santa Elisa de San Francisco.

AGOSTO 29 Morro Castle de New York, Florida de Tampa y Key West.

AGOSTO 30 No se espera ningún barco de pasajeros.

AGOSTO 31 Peten de Cristóbal, Munargo de Miami, California de Bermudas, Reliance de Colón.

SEPTIEMBRE 1 Mauretania de Cristóbal, Florida de Tampa y Key West.

SEPTIEMBRE 2 Oriente de Veracruz, Orizaba de New York.

Se le pedirá la renuncia a todos los empleados del Ayuntamiento para después nombrar a los más aptos

El alcalde de facto de esta localidad, señor Porfirio Azcuí, aceptó la renuncia del Secretario del Ayuntamiento, Secundino Mederos y de José Fariñas, hijo, nombrando nuevo Secretario a Ramón Martín, que por anterioridad había desempeñado ese cargo.

Mañana el alcalde pedirá la renuncia a todos los empleados del Ayuntamiento, para después hacer una selección y reintegrar a sus puestos los que sean más aptos.

Hasta ahora el Ejército continúa guardando el orden. Martínez. Corresponsal.

El teniente Capín Valdés Alcalde de Santiago de las Vegas

SANTIAGO DE LAS VEGAS, agosto 27 DIARIO. Habana. En este momento acaba de entregar la Alcaldía de este término el capitán Ruiz al primer teniente Jacinto Capín Valdés designado Alcalde de facto por el Quinto Distrito Militar. Practicó un arqueo en la Tesorería del Municipio, arrojó un resultado de pesos 1.583.71, en efectivo y pesos 263.700 en valores. Simón. Corresponsal.

Matanzas

Nuevo Alcalde de Encrucijada

ENCRUCIJADA, agosto 27 DIARIO. Habana. A las diez de la mañana de hoy entregó la Alcaldía Municipal el teniente del Ejército Javier Olivera Guerra, al designado, señor Remigio Santamaría Pérez, jefe de los nacionalistas de este término.

Fallecimiento de un anciano

Fué encontrado muerto en su domicilio, calle Domingo Mujica, donde residía solo, el anciano Miguel Rivera Quiñones, ferroviario jubilado, de unos 70 años de edad estimándose natural su fallecimiento. Ayllón Ferrer. Corresponsal.

Santa Clara

El cívico Juez Río Balmaseda en Santa Clara

SANTA CLARA, agsto 27. (Por telégrafo).—Es nuestro ilustre huésped hoy el cívico y probo funcionario Joaquín del Río Balmaseda, recto juez—de pura cepa villareña—que actuando en Oriente dictó autos de procesamiento contra Arsenio Ortiz y sus chacales, en tiempos en que Machado, dueño y señor de vidas y haciendas, ordenaba los asesinatos más espantosos.

Acompaña al verdaderamente «buen juez» su distinguida esposa.

Ambos están siendo muy agasajados. Les saludaron abogados y periodistas entre los primeros.—Armando Machado.

Tomó posesión de nuevo el Alcalde de Esmeralda

ESMERALDA, agosto 27 DIARIO Habana. Con gran entusiasmo, el pueblo de Esmeralda dió posesión hoy al doctor Miguel Andux y Gual, de la Alcaldía Municipal de este término. Matos. Corresponsal.

Piden que el Dr. Giraudy siga siendo Alcalde de Cienfuegos

CIENFUEGOS, agosto 27 DIARIO Habana. Se reunió hoy la Cámara de Comercio para solicitar que el doctor Giraudy continúe desempeñando la Alcaldía, acordando dirigirse al Gobierno Central para que desestime su traslado, por ahora, a un alto cargo de la Judicatura, por entender que responde a las necesidades de la Municipalidad actualmente.

Solicitan la destitución de un teniente de policía

Una manifestación comunista ha recorrido las calles pidiendo la destitución del teniente de Policía Bonifacio García, repuesto últimamente, alegando que perteneció al pasado régimen.

Capturado un connotado «apapipio»

El célebre «papipio» cienfueguero «Santanita», ha sido capturado por fuerzas del Ejército y un grupo de abecedarios, en la finca «Guajimico», cerca del barrio Sierra.

Los colonos del Central «Hormiguero»

Los colonos del central «Hormiguero», en manifestación, piden la cancelación de las deudas con la finca, y un aumento de siete arrobas de azúcar por cien de caña, así como un aumento de un peso veinte centavos de jornal al campesino, concediendo un plazo de 24 horas para resolver las demandas. Obdulio A. García. Corresponsal.

Oriente

Designado alcalde de Bayamo Carlos Guevara

BAYAMO, agosto 27. (Por telégrafo).—Por el capitán Joaquín Marrero ha sido designado alcalde de facto de esta ciudad a Carlos Guevara Fonseca, en prenda del sentir general del pueblo.

El señor Juan Pons, presidente del Círculo de Bayamo, le ofreció al nuevo alcalde un ponche de honor desfilando el pueblo ante el señor Guevara, aclamándolo.

El nuevo alcalde no tiene ningún matiz político.—Caragol.

En libertad Panchito Hidalgo

VICTORIA DE LAS TUNAS, agosto 27 DIARIO. Habana. Panchito Hidalgo, ex alcalde de la cárcel de Camagüey y actual jefe de la Policía Secreta de la misma provincia, ha sido libertado por comprobarse su intachable conducta.

Detención de un «apapipio»

En la finca Barrio Riente, de este término fué detenido Enrique Sosa Alemán, brigada de la cárcel de Holguín, que según informes extraoficiales, maltrató a los oposicionistas que se hallaban en el vivac. Herrera Martínez. Corresponsal.

Ofertas Pre-Balance

JUEVES, Ultimo día.

Estamos eliminando toda la mercancía de verano y muchos de los artículos de uso permanente, recurriendo a los precios bajos, con el fin de aligerar la acción del balance y abrir paso a las nuevas creaciones de la moda para otoño e invierno.
Así, comprar ahora a precios bajos todo lo necesario es hacer sanas economías porque los precios están subiendo en todos los mercados. El alza oscila ya entre el 30 y el 80%. Los nuevos artículos y los que haya que reponer por haberse agotado costarán ya de acuerdo con esta proporción de alza.
Le sugerimos visite ahora todos los departamentos porque en todos hay magníficas oportunidades ecónomicas.

Unos ejemplos de la eliminación de artículos de baño para señora.

Trajes de lana, modelos de gran novedad, desde . 1.00
Zapatillas de goma, desde . 65c.
Gorros de baño, desde . . .10c.
Sweaters de sport, desde . . 75c.

Luzca su elegancia en la playa atendiéndola desde el principio económico de los surtidos de EL ENCANTO.

El Encanto
Telf. A-7221

M.E.C.D. 2016

SECCION A

TELEFONOS:
Dirección A-4151
Jefe de Redacción . A-3205
Sección de Sports. M-7911

DIARIO DE LA MARINA

TELEFONOS:
Quejas M-7911
A. Clasificados . . A-3333
Agencia Marianao. FO-7380

SECCION A

AÑO CI — ACOGIDO A LA FRANQUICIA POSTAL — HABANA, LUNES, 28 DE AGOSTO DE 1933 — EL PERIODICO MAS ANTIGUO DE CUBA — PAGINA NUEVE

Divagaciones de un español

Un andaluz imponderable

Por José AIXALA

Pío Baroja ha escrito el libro más interesante en su historia literaria. Su título no atrae al primer momento. «Juan Van Halen», tiene poco gancho en sí. Parece un cuento de Holanda. Algo de cow-boy. Todo lo que se quiera, menos un grito de españolísimo sabor. En el subtítulo «El oficial aventurero» ya despierta otro sentido interesante. En toda aventura suena el contenido de valentías, de amores, de acometividad, de desgracias o infortunios, tremendas singularidades propias de un oficial, que supone juventud. Y la juventud es una mina de actividades conmovedoras.

Empecé el volumen leyendo casi a contrapelo. Pío Baroja extrae de la historia unos valores auténticos. Los reproduce, a fin de no aparecer como un fabricante literario de un heroico andaluz de figura extraordinaria hasta lo imponderable. Copia, y traslada al lector, cuanto ha la fuente legítima de una vida casi increíble. Por esto, dice: «En la historia no sé cómo se puede evitar el copiar.» Y copia, confronta y aclara, a través de autores verídicos, tanto en castellano como en francés o inglés, según se tercie en la rebusca de una pacientísima dedicación, meritoria y feliz.

Juan Van Halen, en cuyas memorias puso sus notas marginales el publicista vasco, es un auténtico y fallardo barbián, nacido en San Fernando de Cádiz, el 18 de febrero de 1788. Y después de realizar, con sus audacias, toda suerte de aventuras, emulando al Cid por valiente, a Don Juan por enamorado, a Lord Byron en su «condotieri», a los guerrilleros del año 8, valiente, atrevido, desprendido, superior a los dolores físicos, mil veces frente a la muerte, puesto ya en el potro de la Inquisición, se escapa por un milagro del amor y del genio heroico que llevaba en su alma, para morir cristianamente en el lugar de su propia cuna, el 8 de noviembre de 1864. ¡Pero qué cúmulo de riesgos; qué portento de heroicidades, qué inmensa gama transformativa en su personalidad, llena de grandezas y de pesares!

Este aguerrido y danjuanesco andaluz, es llama viva y sangre ardiente. La muerte le rodea y la esperanza le salva. Enumerar sus distintas actividades, es narrar una colección de méritos parecidos a un cuento de las «Mil y una noches».

Guarda marina en 1802, fondea en la Habana en la fragata «Anfitrite» de paso para Veracruz. Y en 1804, embarca en la fragata «Magdalena» para la campaña de la Martinica con singularidades destacadas por su bravura y animación.

Al servicio del Almirantanzgo se halla en Madrid, el 2 de mayo de 1808 y se pone al frente de los chisperos del barrio de Lavapiés contra los invasores. Al ser perseguido para fusilarlo, huye a uña de caballo, hasta el Ferrol y con el mando del cañonero «Estrago», hizo algo inaudito en la defensa. Al capitular la plaza en 1809, por poco le fusila el Mariscal Soult. Había hostilizado al enemigo mientras se parlamentaba. Fué indultado, en mérito a su poca edad; indulgencia que celebró todo el Ferrol.

Curándose heridas y deseoso de descanso, se fué a Madrid al lado de su padre. A pesar de su ferviente patriotismo y por aquello de que nombre y circunstancias son casi sinónimos, se halló con amigos abrazados a la causa de Pepe Botella. Por razones y distingos que se explican, y no convencen, vemos a Juan Van Halen en la Guardia del Rey y en clase de ayudante. Lo destinan a comisiones de confianza en el intercambio con Madrid y París. Durante sus tres viajes, tiene que batirse en duelo. Y por poco lía el petate de su vida, con las graves heridas que recibió.

Desterrado de España el Rey intruso, Van Halen sigue su suerte. Le pide una entrevista. Pepe Botella, contrariado e irritadísimo, ultraja de palabra y obra al ujier que se la pide. Jamás olvidó Van Halen esta injusticia. Doce años después se hallan ambos en Filadelfia. Van Halen quiere, de todas maneras, castigar a Bonaparte, pero en siete meses que permanecieron allí, el andaluz valiente no pudo ni recibir una contestación a sus avisos.

Sirviendo en el cuartel general de Suchet, en Barcelona, y por otras razones apuntadas en la obra Van Halen deserta. Monta un caballo, después de copiar las firmas y los sellos de la correspondencia secreta, y se incorpora en las filas del ejército puramente español, para borrar la mancha de su desvío. Por medio de unos documentos, bien imitados, logra que los franceses evacuen Lérida, Tortosa Mezquinenza y Monzón... y ¡hay que leer este libro! para ver cómo las Cortes le devuelven sus grados y su rehabilitación, por haber recuperado las plazas antedichas.

Viene ahora una serie de enredos muy de su tiempo. Por un pelo, no lo fusilan, valiéndose de una falsa orden del Rey. ¡Da grima esta vida agitada de España! Visita a Fernando VII, el imbécil, y, por tornas lo meten en la Santa Inquisición. Le aplican tormentos furibundos inhumanos. Se salva, por merced de una criada «La Ramona», encantadora y simple mujer, enamorada del Don Juan Andaluz, que debía ser un tipo arrebatador para los ojos de toda femina impresionable.

La fuga de la Inquisición es algo sublime para el concepto mujeril. Es una notable audacia del atrevido y esbelto andaluz. De la cárcel inquisitorial, hasta llegar a Londres, conmueve y acelera un interés capital, por el riesgo de sus amigos la estratagema, las penalidades, los peligros de los cuales escapan, y salvan sus vidas. Y como en Londres se halla con proposiciones para ir a la América, desechó dignamente tan lisonjeras ofertas, por no admitir su conciencia guerrear contra España.

Y sin pensarlo más, decidió ir a Rusia. Nunca faltan amigos. Siempre hay almas generosas ante la sugestión del genio varonial en ardiente fantasía.

De Londres a San Petersburgo, es un camino interesante, por los encuentros y calamidades del viaje. Pero de la capital rusa a Triflis, del lado allá del Cáucaso, a donde llegó el primer español y quizás el único hasta hoy, es de una resistencia titánica. Sólo un andaluz de San Fernando es capaz de realizar, sin dejar los huesos dispersos por el camino. La descripción maravilla por su belleza arriesgada. Infunde pavor. ¡Horroroso! O, quizás, maravilloso.

En el ataque contra los tártaros, Van Halen tiene que hacerse cargo de una columna. Se halla entre dos fuegos. Emprende una barbaridad y gana el ataque. Le conceden la Cruz de San Jorge que sólo tuvo otro español. Allí recibe una carta con sello de España. Es de Espoz y Mina. Otra de su padre. Le llaman. El Zar sabe de los sentimientos liberales de Van Halen y ha de huir en fuga para Austria. En marzo de 1821 llega a Madrid. Conoce a la Quiroga, hermana de su general y se casa, en la propia Coruña, en donde operaba. Lo destinan a Cataluña. Le encargan un reconocimiento de Vilafranca al Vendrell. Choca con el cabecilla Romagosa. Le vence, pero cae herido. El caballo de su corneta es paseado por Vendrell como una heroicidad.

La campaña es dura, incesante, movida. Se le presenta a Van Halen, en una acción, una catalana cabalgando sobre una mula. Era su esposa, la Quiroga que cruzó veinte leguas entre enemigos. En Tarragona ocurre algo oscuro y comprometedor. Se escapa con su mujer para la América. Se hace sobrecargo de una goleta en viaje a Veracruz. Allí se refugia en el fuerte San Juan de Ulúa en donde pasan hambre. Unos amigos le prestan dinero. Vuelve a la Habana. Se decide a vivir tranquilo y planta un cafetal en la provincia de Matanzas. Se enferma y se traslada a los Estados Unidos, en donde se hace profesor de español.

En 1826 le escriben de Bélgica unos parientes. Se va para Chaufontaine y empieza a escribir sus «Memorias.» Sobreviene una revolución. Bruselas arde oprimida. El populacho se engalla. Saben de Van Halen y lo ponen al frente de la revolución belga. Lanza de la ciudad a los holandeses. Destroza el ejército del Príncipe Federico...

El compatriota que pase por Bruselas debe enorgullecerse al ver figurando un valiente español andaluz en el monumento que la Asamblea Constituyente levantó para perpetuar la memoria de aquellos sucesos.

Este general español, este general ruso, este general belga, cambia al fin sus fajines y vuelve a España, aceptando los galones de teniente coronel.

Pío Baroja ha descrito una vida española de audacias dinámicas, documentada, veraz, interesantísima. No tiene desperdicio. Descubre una vida llena de aventuras, de heroísmo, de versatil y genial figura, digna de reconocimiento.

Pío Baroja ha escrito el libro más interesante de su historia literaria.

Triunfan los seis mil habitantes de Andorra en sus ansias de democracia

Once personas ahogadas en un choque entre dos barcos, ayer, en Bermeo

Tres guardias heridos en la ciudad de Vigo, en una riña con matarifes clandestinos

De acuerdo con las instrucciones recibidas del gobierno de Madrid, las autoridades de San Sebastián dejaron ayer en libertad al general Saro. Este no podrá acercarse a Madrid

MADRID, Agosto 27 (UP)— Un grupo de diputados representantes de las regiones productoras de vino han solicitado fondos especiales del gobierno para que el Instituto Nacional de Exportadores de vinos, inicie una intensa propaganda en los Estados Unidos.

Francia y otros países productores de Europa, ya han comenzado sus campañas de anuncio en los Estados Unidos, y se estima que España perderá ese rico mercado si no se obra rápidamente.

TRES GUARDIAS HERIDOS EN VIGO

VIGO, Agosto 27 (AP) Tres guardias resultaron heridos hoy en una reyerta ocurrida cuando trataron de apoderarse de varias reses que habían sido sacrificadas clandestinamente en el matadero local.

Un destacamento de guardias, que llegó para reforzar a sus compañeros, puso fin al desorden.

EL GENERAL SARO PODRA RECORRER TODA ESPAÑA, MENOS MADRID

SAN SEBASTIAN, Agosto 27 (AP) Las autoridades locales, siguiendo instrucciones del gobierno central, le informaron hoy al general filipino Saro, que podía viajar libremente en cualquier parte de España, menos en un radio de 200 millas de Madrid.

BILBAO, agosto 27. (AP.)—Comunican de Bermeo, que al menos once personas perecieron ahogadas al chocar los vapores pesqueros «Isaro» y «Osasuma», a seis millas de la costa. Había una niebla densa.

Varios cadáveres han sido recogidos.

Está dando excelentes resultados en España el nuevo procedimiento seguido por el pueblo para acabar los atracos

MADRID, agosto 27. (AP.)—Los españoles han comenzado a usar un nuevo procedimiento que parece va dando grandes resultados contra los atracadores. Consiste en tomar parte en su persecución y caza todos los ciudadanos y en aplicarles, aunque sea parcialmente, la ley de Lynch cuando algunos son cogidos in fraganti.

En los últimos atracos realizados en Barcelona, Madrid, Sevilla y otras poblaciones, al pretender huir los los atracadores les ha perseguido no sólo la policía, sino todos los ciudadanos que los han visto en el camino y les han hecho entregarse y después sufrir sendas palizas que les han dejado malparados, algunos casi próximos a perder la vida.

Por este procedimiento, que cada día tiene mayores adeptos, la profesión de pistolero se ha hecho más peligrosa que era antes y se espera por los ciudadanos que muchos de los actuales cambien de actividades. Como la pena de muerte está suprimida por los tribunales, los españoles quieren restablecerla, tomándose la justicia por su mano.

CASIMIRO POBLACION Y SANCHEZ, NOMBRADO CATEDRATICO DE GINECOLOGIA

MADRID, agosto 27. (AP.)—Para sustituir al doctor Sebastián Recasens, que había sido recientemente jubilado de su cátedra de Ginecología en la Escuela de Medicina de Madrid, ha sido nombrado catedrático de dicha asignatura por concurso de traslación, el catedrático de Salamanca don Casimiro Población y Sánchez.

ASAMBLEA DE ALUMNAS DE LA ESCUELA SUPERIOR

Ayer nos visitó una Comisión del Directorio Estudiantil Revolucionario de la Escuela Superior, para informarnos que el martes próximo celebrarán una asamblea, a las 9 de la mañana, en San Indalecio. 15, para tratar de la línea de conducta a seguir en lo futuro, como miembros del citado Directorio. Integraban la Comisión las alumnas siguientes: Rosa Leiro, Renata Baldor, Oilda Villate, María Antonia González, Anaelsa González, Victoria Izabal, Margot Caroni, Dulce María Hidalgo, Josefina Balgueira y Juana Puig.

La pequeña república se halla sin presidente hasta el 31, en que efectuará elecciones

Más de ochocientos obreros españoles que se encuentran trabajando en obras hidráulicas en Andorra han ido a la huelga demandando jornales más altos. Algunos incidentes

ANDORRA Agosto 27 (AP) La lucha política en Andorra, la república más antigua del mundo, llegará a su clímax el día 31 de Agosto, fecha en que se celebrarán elecciones de nuevos gobernantes.

Mientras tanto el país está sin presidente, hasta que se celebren las elecciones, en las cuales participarán todos los hombres mayores de 25 años de edad, por primera vez en la historia de la pequeña república. Hasta ahora el derecho de sufragio solo se le concedía a los jefes de familia.

Roch Sandares, primer sindico, y Buenaventtura Coma, segundo síndico, puestos que corresponden al de presidente y vice-presidente, fueron depuestos cuando el tribunal supremo, reunido en Perpignan, Francia, declaró que eran inelegibles para ocupar puestos públicos porque habían excedido su autoridad. Esta acción fué precedida de protestas por parte de los 6.000 habitantes del país, quienes alegaban que un pequeño grupo de aristocráticas familias eran las que habían gobernado el país por espacio de muchos años.

Los gobernantes fueron depuestos por los co-príncipes de Andorra, quienes son el presidente de Francia y el Obispo español de Urgel.

CONTINUA LA HUELGA EN ANDORRA

MADRID, Agosto 27 AP) La huelga en Andorra continúa en pie, habiéndose registrado algunos desórdenes de menor importancia. Una de las causas del conflicto obrero es la propaganda de los sindicalistas del extremo izquierdo, que se hallan trabajando activamente entre los 2,000 obreros extranjeros —la mayoría españoles— que están empleados por una compañía hispano-francesa encargada de ciertas obras hidráulicas.

Entre los accionistas de esta compañía hay muchos preeminentes políticos franceses.

Los co-príncipes están manteniendo el orden en el período electoral.

Hasta el momento se destacan tres partidos; uno de ellos desea mantener el «status» actual, otro pequeño grupo desea la independencia absoluta y la tercera facción es partidaria de la anexión a Cataluña.

Se espera que los partidarios del actual régimen triunfen fácilmente en las elecciones.

800 ESPAÑOLES HUELGUISTAS EN ANDORRA

LERIDA, Agosto 27 (AP) Según noticias llegadas a esta ciudad más de 800 obreros españoles, que se hallan trabajando en obras hidráulicas en Andorra, se han declarado en huelga, demandando jornales más altos.

Los enfermeros irán a la huelga si las sociedades no acceden a las demandas que han formulado

Los presidentes lanzarán un manifiesto, celebrarán una gran asamblea y pedirán audiencia al Presidente de la República para explicarle su actuación en el problema de los médicos

Con objeto de cumplimentar los acuerdos tomados en la tarde del sábado en la reunión celebrada en el despacho presidencial del Centro Gallego, por los presidentes y secretarios de las Sociedades Españolas con Sanatorio, cada uno de estos presidentes, con sus respectivas directivas y secciones de Sanidad se trasladaron a sus casas de salud, donde celebraron las conferencias y entrevistas siguientes:

EN EL SANATORIO COVADONGA

En las primeras horas de la mañana llegaron a este Sanatorio los señores presidente del Centro Asturiano, los dos vicepresidentes, el tesorero Sandalio Cienfuegos, secretario Manuel Calvo, el presidente de honor señor Fernández Riaño y los vocales Junco y Grana, los cuales se entrevistaron con todos los enfermeros que allí actuaban con objeto de dar solución al conflicto que los mismos les plantearon por ver si así se adelantaba la solución del mismo problema, evitando la huelga que la Asociación de Enfermeros ha acordado y que comenzará hoy lunes, a la una de la tarde.

La entrevista fué muy cordial, los enfermeros manifestaron no tener queja alguna contra los dirigentes del Sanatorio y de la casa de salud; que ellos no podían tratar con los directivos de este problema, pues para tratar de esto tenían que dirigirse los de la directiva al Comité de Huelga de la Asociación que viene actuando.

En vista de esto los del Centro Asturiano acordaron que la directiva se declarara en sesión permanente y que una Comisión compuesta de los señores de la Mesa y los señores Riaño, Grana, Remigio Rubio y Salvador Díaz, que se entrevistarían más tarde con los representantes de las demás sociedades para tratar de resolver el problema, informando a la Junta Directiva para obtener de ella las soluciones que respecto a este problema sean necesarias.

También acordaron los de este Centro respaldar unánimemente al Cuerpo facultativo que actualmente labora al frente de su casa de salud.

LOS CUBANO-ASTURIANOS

Un grupo, muy numeroso por cierto, de cubanos que son socios del Centro Asturiano y que están entrañablemente compenetrados con su labor altruísta, están organizando una gran asamblea, que se cree habrá de celebrarse hoy lunes, por la noche, en los salones del Centro; con objeto de explicar el por qué ellos están al lado del Centro y de su obra, que consideran progresiva para la República.

SANATORIO LA PURISIMA CONCEPCION

La misma hora que se celebraba en la casa de salud Covadonga el acto anterior, en el Sanatorio La Purísima Concepción de la Asociación de Dependientes se celebraba un acto tendiente a la solución de la huelga planteada por la Asociación de Enfermeros.

El señor Avelino González conferenció extensamente con una comisión de enfermeros, los cuales también convinieron en manifestar que no tenían quejas contra la directiva de la Asociación y los facultativos y administrativos que vienen presidiendo el Sanatorio; que ellos permanecían firmes al acuerdo tomado por la Asociación de Enfermeros, por tratarse de un acto de solidaridad colectiva que será beneficioso a los enfermeros en general.

SANATORIO «LA BENEFICA»

A la misma hora también, los señores del Comité Ejecutivo del Centro Gallego llegaron a su Sanatorio, presididos por su presidente el señor Jesús Pérez Cabo; quien, en unión del presidente de Sanidad señor Vicente Barro, conferenció cordial y extensamente con una Comisión de enfermeros, los cuales hubieron de manifestarles estar satisfechos del trato que directivos y facultativos les dispensaban en su trabajo; pero que ellos hacían firme el acuerdo de la Asociación de Enfermeros y que lo cumplirían al pie de la letra si es que directivos y facultativos lo aceptaban.

REUNION DE LOS PRESIDENTES

Por la tarde, a las tres, volvieron a reunirse en el salón de actos del Centro Gallego los señores presidentes y secretarios del Centro Asturiano, Centro Gallego, Asociación de Dependientes, Asociación Canaria y de Hijas de Galicia.

Todos los presidentes y los secretarios hicieron uso de la palabra, exponiendo lo ocurrido en las conferencias celebradas por la mañana en los Sanatorios respectivos con sus enfermeros; de su actitud respecto al problema de la huelga acordada por su Asociación y de su resolución de abandonar el trabajo hoy lunes, a las doce del día, si las Sociedades no acceden a las demandas que se estipulaban en las Bases a que se contrae la comunicación que la Asociación Nacional de Enfermeros dirigió a los presidentes en la tarde del sábado.

Continúa el cambio de impresiones respecto a solucionar el problema, produciéndose un debate amplio y sereno, en el que también expusieron sus criterios la mayoría de los señores reunidos. Y por último se llegó a estos acuerdos:

Dirigir un Manifiesto al pueblo de Cuba, firmado por todos los presidentes de las Sociedades que confrontan el problema, para que el pueblo se entere de la razón que asiste a las Sociedades en el actual momento.

Visitar a cada uno de los señores directores de los periódicos habaneros para darles las gracias más expresivas por las campañas que hicieron en defensa de los altos intereses morales y materiales, de las Sociedades, solicitando su ayuda para resolver el problema planteado por la Asociación de Enfermeros.

Convocar a una gran asamblea que habrá de celebrarse en breve, en el gran Teatro Nacional, a la que asistirán los socios de las Sociedades, con su carnet y recibo correspondiente, para darles cuenta de la crisis por que las Sociedades pasan actualmente.

Pedir al Comercio, si el problema se agudizara hasta tener que entregar los Sanatorios al Gobierno de la República, que cierre sus puertas en señal de adhesión a la causa de las Sociedades; invitación que también se hará a la Banca y a la Industria cuyos intereses sean de españoles o estén directamente relacionados con estas Sociedades.

Visitar, en primer término, al jefe de la policía y, en segundo, si fuera necesario, al comandante militar de la plaza, para pedir fuerzas que custodien los Sanatorios y eviten, como emergencia sean realidad las amenazas que de todo orden se hacen a médicos, a empleados de los citados Sanatorios.

Y visitar, ayer mismo, a las siete y media de la noche, al señor Embajador de España para rogarle solicite del Honorable Presidente de la República, una audiencia para que oiga a los representantes de dichas Sociedades su opinión y su defensa demandando justicia ya que son Sociedades de orden, dedicadas a propulsar la cultura, la beneficencia a todos sus asociados.

SINDICATO DE EMPLEADOS

Una Comisión del Sindicato de Empleados de Casas de Salud, Clínicas y Hospitales, compuesta por los señores Angel Blanco, José del Fresno, Silverio Martínez, Amalio Fernández y Francisco Díaz celebraron una Asamblea que tuvo por objeto reorganizar su Sindicato y pedir, cuando sea conveniente, sus reivindicaciones; pero que no se acordó nada respecto a sumarse al problema que confrontan enfermeros y Sociedades.

EN LA JEFATURA DE POLICIA

Terminada la reunión en el Centro los señores Domingo Méndez, Ramón Alvarez, Avelino González y Dámaso Pérez Valenzuela, ostentando la representación de todos los presidentes, visitaron en la Jefatura al jefe de la policía Nacional, comandante Boffill.

De quien solicitaron auxilio y protección para el personal y los Sanatorios, con objeto de que no cristalicen en realidad las amenazas que al personal y contra los Sanatorios se propalaron ayer por diferentes medios.

In continenti, el comandante Boffill conferenció con el comandante militar de la plaza, llegando al acuerdo, en vista de la solicitud de los visitantes, de enviar a cada uno de los Sanatorios fuerzas suficientes de soldados y de policías capaces a evitar el más leve ataque o desorden.

EN LA EMBAJADA

A las siete y media de la tarde los mismos comisionados visitaron al señor Embajador de España, en su mansión del Vedado. Al que expusieron todo lo ocurrido conforme al problema latente y al que rogaron solicitara del Honorable Presidente de la República una audiencia para todos los presidentes, conforme acordó en la reunión celebrada en el Centro Gallego.

El señor Embajador les prometió solicitar la audiencia a la mayor brevedad.

Se cree que los presidentes irán a Palacio hoy, en las horas de la mañana.

Solamente han quedado seis mil reclusos en las cárceles que existen en toda España

Aunque la cosecha media de garbanzos en España alcanza la cifra de un millón doscientos mil quintales métricos, se cree que este año la cosecha no llegue a los 930.000 quintales

MADRID, agosto 27. (AP.)—Al venir la República los gobiernos republicanos suprimieron gran número de prisiones locales en diferentes poblaciones españolas.

El amplio indulto que se dió y la amnistía que se proclamó en los primeros días liberó una gran parte de la población penal y de los 14.000 españoles que vienen aproximadamente a formar la cifra de españoles reclusos, quedaron unos seis mil tan solo.

Después los crímenes comunes y los sociales y políticos aumentados en manera muy sensible desde que la república quedó instaurada, ha vuelto a aumentar.

Como al reducirse la cifra de penados sobraban prisiones se suprimieron 322 de éstas; pero ahora, aumentados otra vez los prisioneros, faltan para éstos alojamientos y acaban de aumentarse 18 y se anuncia la posibilidad de restablecer otras varias.

Lo ocurrido demuestra que el sólo cambio de régimen, no ha variado la moral de los delincuentes y acaso algunos, interpretando mal la libertad de ambiente, hayan abusado de ella y haya aumentado la población penal con los presos políticos y sociales a casi la cifra primitiva de 14.000 penados, de los cuales hay, según dicen los sindicalistas, unos seis mil de sus partidarios detenidos preventivamente por haber participado en actos de violencia política, en huelgas o en manifestaciones.

SERA MEDIANA ESTE AÑO LA PRODUCCION DE GARBANZOS

MADRID, agosto 27. (AP.)—Según datos de los ingenieros agrónomos españolas, suministrados al Comité informativo de producciones agrícolas, la producción de garbanzos del año actual en España será sólo mediana, no llegando acaso a 930.000 quintales métricos cuando la cosecha media es de 1.200.000.

Los españoles siguen usando el garbanza como base de su alimentación en el llamado cocido y siguen importando anualmente grandes cantidades de México que tienen aceptación excelente.

ASALTO Y ROBO A MANO ARMADA

Andrés Guillén Serrano, vecino de Serrano número 47, dió cuenta a la policía, que transitando durante la madrugada anterior por frente al Castillo de Atarés, le salieron al encuentro dos individuos portando cuchillos, quienes lo asaltaron, despojándolo de la suma de 4 pesos con 80 centavos que tenía para comprar aves.

Los asaltantes emprendieron la fuga, desapareciendo.

Un herido en un tiroteo en la vía pública

Varios desconocidos atacaron a un chofer porque éste trató de defender a un infeliz muchacho

Mariano Nápoles Barrientos, chófer del automóvil 34161, vecino de Compostela número 203, se encontraba parado en la casa número 38 de la calle de Dragones, cuando sorpreendió que un grupo de individuos maltrataba a un menor, por lo cual se dirigió a aquellos censurando su actitud.

Los desconocidos acto seguido sacaron sus armas de fuego, disparando contra Nápoles, al mismo tiempo que le volcaban el automóvil con intención de incendiárselo, cosa que no lograron debido a que hicieron acto de presencia varios vigilantes, dándose a la fuga.

En el tiroteo, salió ileso Nápoles, pero uno de los proyectiles alcanzó a José Valdés Cuesta, de 24 años, vecino de Campanario 96, quien se hallaba parado en Dragones y Aguila.

Valdés Cuesta fué asistido en el segundo centro de socorro, de una herida de bala, en la pierna derecha, de carácter grave.

SIRIO DESAPARECIDO

José Chaguez Bergay, vecino de Salud 26, dió cuenta a la policía que desde hace dos días, desapareció de su casa su compañero de cuarto, el sirio Pedro Said Tajas, y como no ha regresado teme le pueda haber ocurrido alguna desgracia.

ROBO

A la policía dió cuenta Juan Ruiz Marcel, vecino de Vives 165, que de su domicilio le habían robado prendas y dinero por valor de 50 pesos.

DOS DETENIDOS

Por la Policía fueron detenidos ayer Guillermo Puente, alias «El Chino Rutina» y José Alonso Hernandez, sin domicilios conocidos, por acusarlos René Mideston Concha, de Vives 23, de ser los autores de un robo que le hicieron hace días.

Los detenidos ingresaron en el Vivac.

PARA TELEGRAFISTA DE LA OFICINA DEL MARIEL

Apoyado por distintos sectores opositicionistas de Pinar del Río, especialmente del término del Mariel, se indica el nombre del señor José Manuel Rodríguez, Corresponsal del DIARIO DE LA MARINA en dicho pueblo, para el cargo de telegrafista.

Nuestro compañero, que ocupaba el cargo fué del mismo separado por su campaña revolucionaria, al extremo de estar en distintas ocasiones preso.

Más tarde, le fué ofrecido para cubrirlo, sin embargo, fiel a sus principios, se mantuvo en su labor de derrocar el régimen.

Estimamos que es de justicia el nombramiento mencionado.

El Sindicato de Empleados de las casas de salud y clínicas adheridos a la Confederación

Dos casas firman las bases del Sindicato de Obreros de la Aguja. Los obreros y obreras del Sindicato textil celebran una asamblea. Los litógrafos presentan sus reivindicaciones

Una comisión del Sindicato de Empleados de las Casas de Salud, Clínicas y Hospitales, estuvo ayer a visitarnos, para rogarnos hiciéramos la siguiente aclaración: Que los señores Silverio Martínez y Daniel Leal, así como tres más que los acompañaban, eran ajenos a la reunión anunciada en el Centro Obrero, que el Sindicato, a su entender, no podía reunirse en vista de que se hallaba en reorganización.

CONFUSIONISMO

Tuvimos oportunidad de hablar ayer con algunos empleados del Sindicato, los que nos manifestaron que había cierto confusionismo, sobre lo publicado referente a una asamblea, la cual aseguran unos que se celebró, y otros arguyen que no llegó a celebrarse; que los empleados de los Sanatorios, Clínicas y Hospitales en el problema de los enfermeros son neutrales; que el Sindicato está laborando en el problema de la organización, sin nexo con los enfermeros ni la Federación Médica, pues solo están adheridos a la Confederación Nacional Obrera de Cuba.

SINDICATO OBRERO DE LA AGUJA

Han firmado las bases presentadas por el Sindicato Obrero de la Aguja, las casas Cristo número 10, y la de J. Becher, Merced 52. Estas y otras que han aceptado las bases, permanecerán sus operarios en huelga de solidaridad, hasta que firmen las demás casas del giro.

DEL SINDICATO TEXTIL

Han celebrado ayer una Asamblea Magna los obreros y obreras del Sindicato Textil, en la que se dió cuenta de haber triunfado en sus demandas, en la fábrica «Shapiro» habiendo aceptado las bases que le fueron presentadas. Los obreros significaron sus entusiasmos, y la representación de la Confederación Nacional Obrera dirigió la palabra a los obreros, exhortándolos a mantener sus demandas en las casas que aún no habían aceptado sus peticiones, haciendo consideraciones generales sobre la causa obrera, y la actuación a seguir, en el seno de la bandera confederal, que va de día en día obteniendo ventajas para los trabajadores.

ASAMBLEA DE LITOGRAFOS

Muy concurrida se vió la Asamblea de la Sección de Litógrafos pertenecientes a la Unión Sindical de Artes Gráficas, adherida a la Confederación Nacional Obrera de Cuba. Se discutió el plan de reivindicaciones que ha de presentar en el día de hoy a los patronos.

SE REUNIERON EN ASAMBLEA LOS MENSAJEROS

En la tarde de ayer, celebraron Asamblea en el local de la Confederación Nacional, los miembros del Sindicato de Mensajeros de boticas, tratando de los lineamientos de su organización, bajo los auspicios de la Confederación, tomando distintos acuerdos de carácter interno de la colectividad, y de las normas a seguir, para que todos los mensajeros se agrupen en el Sindicato.

Hoy presentarán las bases contentivas del Plan de reivindicaciones aprobadas a las Empresas Wester Union, y Radiograma, estudiando el Comité las que han de presentar a otras casas.

SINDICATO DE METALURGICOS

Esta noche celebrará Asamblea Magna el Sindicato Metalúrgico, en Zulueta 46, altos, a las ocho y media p. m. en la que se informará de la marcha del Sindicato, y el estado de las huelgas que sostienen algunas de sus Secciones.

REPARTO DE AUXILIOS EN LA ALIANZA TABACALERA

Esta semana han distribuído los auxilios que mensualmente reparten entre los compañeros sin trabajo, las sociedades Unión de Rezagadores, Sociedad de Fileteadores, Sociedad de Escogedores y Sociedad de Dependientes de Tabaquería, entidades que forman la Alianza Tabacalera.

SINDICATO DE BARNIZADORES

A las ocho de la mañana se reunieron ayer en el local de la Confederación Nacional Obrera, los Barnizadores, componentes del Sindicato adherido a la Confederación Nacional Obrera de Cuba, tomando distintos acuerdos, relativos a la organización de los obreros de ese Ramo.

EL SINDICATO DEL RAMO DE CONSTRUCCION

Se ha instalado un «Bureau» de inscripción de los obreros del ramo de Construcción en el local de la Confederación del Centro Obrero, Prado 123 altos.

Gran número de obreros han acudido ya a inscribirse para la reorganización de ese sector obrero.

EL DR. JARDINES DICE QUE NO FUE MACHADISTA

Ayer visitó nuestra Redacción el doctor Jardines González, propietario de la farmacia sita en 10 de Octubre número 695, manifestándonos que un profesional ha divulgado, con motivo de perjudicarle, la especie de que él es un miembro adicto al antiguo régimen, cosa que es absolutamente incierta y que puede demostrar con los documentos que al efecto le han facilitado el A B C y el ala izquierda estudiantil.

POSTALES ESPAÑOLAS

LOS ARGUMENTOS CONTRAPRODUCENTES

Por ENEAS

PUES en esta Asamblea provincial que acaba de celebrarse en la Diputación de Asturias, el señor Presidente expuso este argumento:

—A nosotros, los socialistas, lo que principalmente nos importa es que la carne se abarate, para que puedan comerla los trabajadores...

Ya no hace falta decir que el fin de esta Asamblea era oponerse a la ratificación del tratado de comercio que habrá de permitir al Uruguay «inundarnos de carne congelada». Pidieron esta Asamblea los mismos Ayuntamientos asturianos, a los que ya no les queda otra fuente de recursos que la ganadería, y aún se pudiera decir que ellos se la impusieron a la Diputación cuyo historial de iniciativas bravas en defensa de los grandes intereses que la región significa, ha quedado cortado en este tiempo. Acudieron, sin embargo, con una profundísima inquietud. Por una parte, la Diputación de Asturias se encuentra en manos de los socialistas, que parecen tener un gran empeño en la celebración de este negocio, y asegúrase, por otra, que sea la que se quiera la oposición que se haga contra él, el tratado será un hecho. Yo oí este dialoguillo sobre el punto, antes que la Asamblea comenzara:

—De todos modos, tiempo perdido.

—¿Pero por qué?

—Porque el tratado está firmado ya.

—Desde cuándo?

—Desde Mayo.

Cierta la noticia o no, ella ha causado en los asambleistas que hubieron de conocerla un profundo malestar. Resultaron sin embargo completamente exactos los augurios: tiempo perdido la Asamblea toda. El partido socialista entiende conveniente para España el que replete sus mercados de carne la que envíe el Uruguay, aunque se hundan en la ruina definitiva las regiones ganaderas. Hacía falta conocer la razón de esta actitud, y al cabo se ha expuso a la Asamblea el mismo Presidente socialista de la Diputación:

—Hay que mirar por los trabajadores...

Está bien: hay que mirar....

Pero debiera de verse previamente quiénes son «los trabajadores» para el partido socialista. Porque ahora resulta que los obreros de la tierra, pobres esclavos de la gleba dura, condenados a caer, cuando les llegue el vencimiento al fin, sobre las asperezas del terruño como los cardos tronchados— estos esclavos de la gleba dura a quienes el partido socialista en sus discursos de mitin no se cansa de pintar como víctimas perpetuas de las irredenciones más terribles— ahora resulta que no son trabajadores. Ahora resulta asimismo, que para que puedan comer la carne más barata estos trabajadores socialistas — los trabajadores únicos —que ganan unos sueldos fabulosos, tienen que perecer en la miseria estos obreros del campo que no tienen ningún sueldo, y que por otra parte son los más, y aún cabría asegurar que los mejores.

De todos modos, este argumento en que se basa el socialismo para hundir en la indigencia y la desesperación a infinidad de pobres labrantines de Asturias y de Galicia, de Santander y las provincias vascas, e incluso de Castilla y Cataluña, prueba su absurdo desconocimiento de las leyes económicas. Donde el labrador es pobre, también son pobres todos los demás, y cuando quede anulada la riqueza ganadera en todas estas provincias de que es —ahora— el único sostén, los «demás» trabajadores ya no podrán comer carne, ni barata ni cara. Este argumento es también la condenación rotunda de toda la política económica del socialismo español desde que entró en actuación: él no hizo nunca otra cosa, por táctica y por sistema, que encarecer la producción total a trueque de ganar cuatro pesetas para un núcleo cualquiera de asociados. Así el carbón, por ejemplo, lo puso tan por las nubes a cambio de salvar a los mineros, que son un puñado al fin, que todos los demás trabajadores tienen que escatimárselo en el lar, e incluso en el invierno pasar frío...

No es de extrañar, por lo tanto, que este argumento no convenza a nadie, y que Asturias, por su parte, esté ya organizando otra Asamblea, primero, contra el tratado, luego, contra el socialismo...

INTOXICADA

Encarnación Martínez Fernández, de 22 meses de nacida, vecina de Rita 66, en el reparto «Juanelo», fué asistida en la casa de socorro de Luyanó, de graves síntomas de intoxicación que sufrió al tomar dos pastillas de permanganato, que estaban regadas por el suelo.

M.E.C.D. 2016

PROFESIONALES

DOCTORES EN MEDICINA

DR. ABELARDO LABRADOR
Consultas gratis de 8 12. Pagas de 4 a 6 p. m. Medicina en general. Tratamientos, inyecciones intravenosas y análisis e investigaciones de todas clases, a precios muy económicos. El Departamento de Laboratorio a cargo del Dr. Leonardo García Fox, Catedrático de la Facultad de Medicina, Angeles 3, entre Reina y Estrella. Telf. A-0801.
P-1 21363-65 27 Ag. 26

DR. A. G. CASARIEGO
Catedrático de la Facultad de Medicina. Urólogo del Hospital Calixto García. Especialista en enfermedades de los Aparatos urinarios y genital, (hombres y mujeres). Consultas, de 2 a 6, en Neptuno 125.
P-1 22880 23 sep 22

DR. E. PERDOMO
Estrechez de la orina, Hidroceles, Sífilis, impotencia. Calle C. número 4, altos, de 1 a 4, Vedado. Telf. F-4822.
P-1 22746 1 Ag. 31

DR. OCTAVIO RIVERO
TUBERCULOSIS, ENFERMEDADES PULMONARES, ASMA
Ex-Asistente del «servicio» del Profesor Sayé, (Barcelona); ex-Jefe del «servicio» de tuberculosis del Centro Gallego. Jefe Clínico del Dispensario Anti-Tuberculoso Municipal. Consultas diarias, Campanario 43, de 5 a 8.30 p. m. A-5848.
P-1 21828 1Ag. 30

Dr. F. García Cañizares
Graduado de las Universidades de la Habana y Madrid.
Medicina General, Piel, Venéreo y Sífilis.
San Nicolás 8. Teléfono M-9467.
P-1 20346 16 Ag. 15

p3 DENTISTAS.

DR. JOSE MARIA GATELL
CIRUJANO DENTISTA
Trasladó su Gabinete Dental a Campanario 72, entre Neptuno y Concordia, donde seguirá cobrando los mismos precios económicos. Extracciones, $1.00. Dentaduras completas, $10.00, consultas de 8 a 8.
P-3 20133 14 Agt 14

p4 COMADRONAS.

EDELMIRA MATARREDONDA, de las Universidades Madrid, Habana, ex interna Clínico Barcelona, prácticas en la Charité, París. Últimos adelantos científicos, especialista, reconocimientos y partos. Consulta gratis. Reina 48, primero.
P-4 22898 24 Ag. 26.

CONSUELO RUDA
Comadrona Hijas de Galicia y Centro Asturiano, ex-Interna de la Sala de Partos Balear. Consultas gratis en general, a todas horas, Belascoaín 74, altos Joyería, esquina a J. Peregrino. U-5824.
P-4 22872 23 Sep. 22

ESTRELLA VIÑALS, Comadrona «Hijas de España», Asociación de Damas La Purísima» y particulares. Ultimos procedimientos. Consultas gratis diarias. Precios módicos, San Rafael 152-N., esquina a Oquendo. Telf. U-2826.
P-4 15905 31 Jun. 30

MARIA S. MOLINA, Comadrona «Hijas de Galicia», «La Purísima» y particular, últimos procedimientos. Hago asistencias. Precios módicos. Consultas gratis, diarias. U-4090, Neptuno 206-B., entre Marqués González y Oquendo.
P-4 22827 2 Ag. 17

ALQUILERES

a1 HABANA

ALQUILO, BELASCOAIN 125, entre Reina y Estrella, precioso, fresco y ventilado segundo piso, tres habitaciones, cocina gas. Para más informes: Manzana de Gómez 240. Telf. A-4893.
A-1 23099 26 Sep. 3

ALQUILO, SAN LAZARO 305, hermosa casa, bajos y primer piso, gabinete, sala, recibidor, 4 habitaciones, baño intercalado, comedor al fondo, cocina y cuarto criados. Informan: Manzana de Gómez 240. Telf. A-4893.
A-1 23595 26 Sep. 3

SE ALQUILAN
SANTA CLARA 5, altos, sala, recibidor, tres habitaciones, baño completo, comedor, cocina y demás servicios, muy barata, verla de 4 a 6.

SAN LAZARO 318, bajos, moderna, sala, dos habitaciones, baño intercalado, comedor, cocina y demás servicios, alquiler reducido, llave Tel. A-1294.

SUAREZ 137, bajos, moderna, sala, dos habitaciones, baño completo, comedor, cocina, muy barata, verla de 8 a 12.

SAN MIGUEL 183-B, altos, sala, comedor, tres grandes habitaciones, baño, cocina, alquiler muy reducido, llave Telf. A-1294.
Informan
COMPAÑIA DE SEGUROS EL IRIS
Empedrado No. 34, Telf. A-1294
A-1 23112 26 Ag. 29

(VEA los ANUNCIOS CLASIFICADOS de ULTIMA HORA en la PAGINA SEIS

ALQUILERES

a1 HABANA

SE ALQUILA PISO ALTO, Cuba 110, entre Sol y Muralla, tres cuartos, sala, comedor, servicio criados, baño y cocina. Informan en la misma.
A-1 23068 26 Ag. 29

SAN LAZARO 352, ALTOS, sala, comedorcito, 2 cuartos, patio, cocina, baño instalación eléctrica completa, 18 pesos, 2 meses adelantado o buen fiador. Llave en los bajos.
A-1 22915 24 Sep. 9

CAMPANARIO 89, BAJOS, casi esquina a San Rafael. Se alquila sala, saleta, 4 habitaciones, baño intercalado completo y servicio para criados. Informan en la misma. Telf. M-2074.
A-1 22910 24 Ag. 27

MALECON 12. ALQUILO planta baja y principal, 5 y 6 habitaciones, sala, comedor, recibidor, baño completo, cuarto criados servicios. Llaves, bajos, derecha. M-8169.
A-1 23009 24 Ag. 27

SAN RAFAEL Y SAN NICOLAS, en 25 pesos. Alquilo frescos altos, esquina con sala, comedor, tres habitaciones, baño completo. Llaves, Bodega. M-8169.

SAN RAFAEL 41, en 20, cada uno. Alquilo altos y bajos, sala, comedor, dos habitaciones, baño y cocina. Llaves, Bodega. M-8169.

REINA 22, LOCAL PROPIO para almacén de tabaco, capacidad para tres mil tercios, barbacoas, pisos, etc., 65 pesos. Llave en los altos. Informan: M-8169.

BERNAZA 65, CASI ESQUINA a Muralla. Alquilo casitas interiores, desde 10 pesos. Informan la encargada, en la misma.
A-1 23008 24 Ag. 27

EN $17.00 Oquendo 98 y 104 bajos, acera de la brisa, casas modernas de tres habitaciones, baño intercalado, cocina, patio. Llaves Llinás 21-G, U-4489.
A-1 22982 24 Ag. 27.

ACABADOS DE PINTAR, alquilo altos de Aguila 143, compuestos: sala, tres cuartos, baño y cocina. Llaves en los bajos. Informes Prado 90 por Animas. Sr. Lavandeyra.
A-1 23059 25 Sep 4

SE ALQUILAN
VIVES NUM. 168
Altos, izquierda, sala, comedor, 2 cuartos, cocina y baño, 17 pesos. Informan: A-9897 y M-9871.

SAN NICOLAS NUM. 5
Segundo piso, sala, comedor al fondo, 5 habitaciones, cuarto en la azotea, baño intercalado, cocina cuarto y servicio de criados, 37 pesos. Informan: A-9897 y M-9871.

ESCOBAR NUM. 72
Bajos, sala, comedor, 2 cuartos, cocina y baño, 20 pesos. Informan: A-9897 y M-9871.

MORRO NUM. 3
Bajos, sala, comedor, 4 cuartos, cocina y baño, 27 pesos. Informan: A-9837 y M-9871.

THE NATIONAL CITY BANK OF NEW YORK
Departamento de Administración de Bienes.
A-1 22968 24 Sep. 3

SE ALQUILAN LOS ALTOS de Blanco número 31, compuestos de sala, recibidor, tres habitaciones, comedor, baño y cuarto para criados con sus servicios. Las llaves en los bajos. Informes: Manuel Rodríguez, Obispo y Compostela. Telf. M-1804.
A-1 22960 24 Ag. 28

SE ALQUILAN
NEPTUNO NUM. 356
Esquina a Mazón, segunda planta, sala, comedor, 3 cuartos, baño, cocina, 25 pesos. Informan: A-9897 y M-9871.

MAZON ESQ. A SAN JOSE
Bajos, por Mazón, con sala, comedor, una habitación, baño completo, todo moderno, en 18 pesos. En la misma casa, primer piso, con sala, comedor, cuarto, cocina, baño completo, en 16 pesos. En la segunda planta, sala, comedor, dos cuartos cocina y baño completo, en 18 pesos. Informan: A-9897 y M-9871.

TROCADERO NUM. 79
Altos, entre Blanco y Aguila, sala, comedor, dos habitaciones, baño y cocina, 15 pesos. Informan: A-9897 y M-9871.

MALECON NUM. 341
Entre Belascoaín y Gervasio, segundo piso, sala, comedor, 3 cuartos, cocina y baño, 25 pesos. Informan: A-9897 y M-9871.

ANIMAS NUM. 27
Entre Industria y Crespo, sala, comedor, cuatro cuartos, baño y cocina, 27 pesos. Informan: A-9897 y M-9871.

JOVELLAR NUM. 35
Entre Hospital y Aramburu, bajos, sala, comedor, hall, cuatro cuartos, cocina y baño. También un segundo piso, mismas comodidades, 25 pesos. Informan: A-9897 y M-9871.

THE NATIONAL CITY BANK OF NEW YORK
Departamento de Administración de Bienes.
A-1 22971 24 Sep. 3

EN $13.00, Franco 37 altos, casi esquina Llinás, moderna y ventilada, con sala, comedor, dos cuartos, baño, cocina, patio. Llaves Llinás 21-G bajos, U-4489, U-2925.
A-1 22980 24 Ag. 27.

ALQUILERES

a1 HABANA

SAN NICOLAS 92, ESQUINA a San Rafael. Se alquilan el primero y segundo pisos, independientes, de esta casa, sala, saleta, 4 cuartos, baño intercalado, comedor, pantry, cocina, cuarto y servicio criados. Verla, de 10 a 12. Informan: F-1972.
A-1 23102 26 Ag. 30

SE ALQUILAN ALTOS de la casa Quinta número 80, entre 2 y Paseo, sala, comedor, 4 cuartos, baño completo, hall, jardín y portal. Módico precio. La llave, el encargado de Calzada y Dos. Edificio «Martí» Informes: Sr. Manteca, Prado 90. Telf: A-8903.
A-1 23047 25 Sep 4

ALQUILO ALTOS BELASCOAIN y Lealtad, acera brisa, sala, dos y tres cuartos, respectivamente, baño intercalado, comedor, cocina, servicio criados. Llaves, Regino, Depósito Trinidad y Hermano, Informes: Sr. Manteca. Prado 90, por Animas. Teléfono A-8903.
A-1 23048 25 Sep. 4

A $15 SAN JOAQUIN 128 casi esquina a Cristina, alquilo pisos altos completamente independientes y un piso bajo de esta moderna casa de tres plantas, sala, recibidor, tres cuartos, baño intercalado, cocina etc, acera brisa, llaves al fondo Calzada del Monte 137 A. 2o. piso. A-8903.
A-1 23056 25 Sep 4

ALQUILO BAJOS modernos Castillo 22 a media cuadra de Monte con sala, comedor, tres habitaciones y baño completo. Precio $18.00. Informes Teléfono A-3061.
A-1 23011 25 Agt. 30

ALQUILO ALTOS MODERNOS en Avenida Menocal 105 entre Benjumeda y Llinás, frente a dos calles, sala, recibidor, 3 habitaciones y servicio y cuarto para criados. Precio $23. Informes, Telf: A-3061.
A-1 23113 25 Agt. 30

ALQUILO bajos modernos en San Joaquín 1 entre Estévez y Santa Rosa, con sala, comedor, y dos habitaciones. Precio $12.00. Informes teléfono A-3061.
A-1 23112 25 Agt 30

SE ALQUILA en $15 los bajos de la casa Refugios 23, esquina a Consulado, a una cuadra del Prado, Mendoza y Cía, Obispo 63. Teléfono M-6921.
A-1 22938 24 Ag. 22.

EN GALIANO Y CONCORDIA «Edificio Zendigui, lo más céntrico de la Habana, 5 cuartos frescos y cómodos; sala, comedor, tres habitaciones y baño completo, y cocina. Precio económico. Informan F-6348.
A-1 23126 25 Ag. 28

EN $14.00
Subinara 103, altos y 105 bajos entre Llinás y Benjumeda, modernas, ventiladas, con sala, comedor, dos cuartos, baño intercalado, cocina, patio. Llaves, Llinás 21-G, U-4489.
A-1 22978 24 Ag. 27.

EN $13.00, Plasencia 11 altos, 19 bajos, entre Desagüe y Peñalver, una cuadra Infanta, casas modernas, con sala, dos cuartos, baño completo, cocina, dos patios. Las llaves Calle A 23 bajos esquina Desagüe. Teléfono U-4489.
A-1 22979 24 Ag. 27.

EN $32.00, SAN MIGUEL esquina Lucena. Elegante y fresco primer piso (hay elevador) con sala y comedor decorados, cinco cuartos, baño completo, cocina, calentador gas, cuatro y servicio criados. Informa el portero. Teléfonos U-4489, U-2925.
A-1 22983 24 Ag. 27.

EN $18.00, Calle Llinás, (antes Santo Tomás) 54-E bajos, moderna, amplia, ventilada, con sala, comedor, tres cuartos, baño, cocina, servicio criados. Llave Llinás 21-G, U-4489.
A-1 22981 24 Ag. 27

ALQUILO amplio y Ventilado Segundo piso: Dragones 104, entre Campanario y Lealtad, propia numerosa familia, sociedad de recreo o club. Llave en el primer piso: Informa: Manuel Rodríguez. M-1804.
A-1 22965 24 Ag. 28.

EMPEDRADO 49. Alquilo preciosos, frescos pisos en moderno edificio con ascensor. Sala, comedor, una y dos habitaciones, baño y cocina. Informa el conserje.
A-1 22952 24 Ag. 31.

LOS BAJOS MAS MODERNOS Y BARATOS DE LA HABANA
Se alquilan en $13, con sala, 4 cuartos, baño completo, etc., otros con 2 y 3 cuartos a 11 y 7 pesos, a una cuadra tranvías Calzada de Concha, calle Justicia esquina Arango. Llaves en la bodega.
A-1 22894 23 Agt 29

CONSULADO 45, primero y segundo pisos; sala, saleta, comedor, baño completo, 6 cuartos con lavabos, agua corriente. Precio reajustadísimo. Llaves, misma calle núm. 41. Informes: teléfono A-5361.
A-1 22813 23 Sept 7

SE SOLICITA subarrendador para alquilar la casa de Salud 30, propia para inquilinato o cualquier industria. Abierta durante el día. Para tratar en Gervasio 24, altos.
A -1 22806 23 Agt 30

ALQUILO el 1o. y 2o. piso de Manrique 117 frente a la iglesia, recibidor, sala, 4 cuartos, comedor al fondo y doble servicio. Llave en el 119. Informes: FO-2928.
A-1 22822 23 Agt 31

ALQUILO LOS MODERNOS altos de Galiano número 25, compuestos de cinco habitaciones, sala, saleta, comedor y dos baños. Precio de situación. Llave e informes en Habana número 86, Telf. A-2446, de 8 a 12 y de 2 a 5 p. m.
A-1 22877 23 Ag. 29

ALQUILO LOS LUJOSOS y frescos altos de Infanta y San Miguel, compuestos de 10 habitaciones, 3 baños, precioso decorado, escalera mármol. Llave: Barbería. Informes en Habana número 86. Telf. A-2446, de 8 a 12 y 2 a 5 p. m.
A-1 22876 23 Ag. 29

ALQUILERES

a1 HABANA

SE ALQUILAN LOS HERMOSOS bajos de Misión 86, compuestos de sala, saleta, 3 cuartos, baño y cocina. Informan en la misma. Telf. X-2113.
A-1 23083 26 Ag. 29

ALQUILO $15 sala, comedor, 3 habitaciones, 2 baños y cocina, planta alta, Almendares No. 3 esquina Carlos III; llaves e informes bodega, U-6772 y U-2099.
A-1 23124 26 Ag. 29

SITIOS 150, entre Escobar y División, alquilo amplia casa sala, comedor, seis cuartos, patio. No fiador. Alquiler bajo. Llaves Sitios 157, barbería. Informes M-6975. Sánchez. F-4817.
A-1 23114 26 Ag. 30

SE ALQUILAN los altos de Lagunas 12. Sala, saleta, comedor, 3 cuartos, baño intercalado, altos. Informes: Sr Lavandeyra. Prado 90. Tel. A-8903.
A-1 22194 26 Sep. 4

Usted ALQUILARA
BUENAS CASAS
SI SE FIJA EN LAS SIGUIENTES Y LLAMANDO POR EL TELEFONO F-2134. FIJESE EN PRECIOS

PADRE VARELA 68, local para tienda, completo, con armatostes. Precio: 50 pesos. Informan: F-2134. Puede verse de 4 a 6.

RICLA 32 y 34, local planta baja. Precio 50 pesos. Informan: F-2134.

SAN LAZARO 271, bajos, sala, cuatro habitaciones, baño intercalado, comedor al fondo, cocina, cuarto y servicio de criados. Precio: 30 pesos. Informan: F-2134. Puede verse de 2 a 4.

CARLOS III número 16-C, bajos, sala, saleta, cuatro habitaciones, baño intercalado, cocina, servicio de criados. Precio: 27 pesos. Informan: F-2134.

COMPOSTELA 107, local en la planta baja y casa de vivienda, en los altos. Precios 50 pesos. Informan: Telf. F-2134.
A-1 23119 26 Sep. 1.

SE ALQUILA Cuba 13 altos. Sala, saleta, dos cuartos, cocina y baño y tres cuartos más con baño en la azotea. Llave e informes, Tejadillo 11.
A-1 23040 25 Agt. 30

LEA, QUE LE INTERESA:
EN $15.00, POR SU PRECIO, NADA MEJOR
Se alquilan en 15 pesos, las cómodas y ventiladas casas bajas, calle Agustín Alvarez números 1 y 16, entre Marqués González y Oquendo, a dos cuadras de Belascoaín y una del Nuevo Frontón, acabadas de pintar, compuestas de sala, saleta corrida, tres habitaciones, cocina, patio y demás servicios, con abundante agua, calle pavimentada y alumbrado toda la noche. Vecindario de moralidad. Las llaves en el número 10. El que alquile durante el mes de Agosto, no le correrá el alquiler hasta primero de Septiembre. Informes: Edificio «Bacardí», Apartamento 401, Francisco Torres. De 10 a 12 m. y de 3 a 5 p. m. Telf. A-7830.
A-1 22869 23 Ag. 27

ALQUILO LOS FRESCOS y amplios altos de Prado número 19, 7 grandes habitaciones con lavabos, sala, saleta, recibidor y comedor. Precio reajustado. Llave e informes: Habana 86. A-2446, de 8 a 12 y de 2 a 5 p. m.
A-1 22874 23 Ag. 29

ALQUILO LOS PEQUEÑOS altos de Obrapía número 44, sala, comedor y 3 cuartos. Llave e informes en Habana número 86. Telf. A-2446, de 8 a 12 y de 1 a 5 p. m.
A-1 22875 23 Ag. 29

ALQUILO, PEÑALVER 25, entre Manrique y Campanario, sala, comedor, tres cuartos, 18 pesos. Informan: Aguila 213, Peletería.
A-1 22850 23 Ag. 27

SE ALQUILA BARATISIMO, el primer piso del moderno edificio de Aguiar 140, esquina a Sol, frente a Obras Públicas. Llaves en la azotea. Informan; FO-3271.
A-1 22759 22 Ag. 28

SE ALQUILA EL PRIMER PISO de la casa Esperanza 133, esquina a Carmen, compuesto de sala, dos cuartos, baño completo y cocina, de construcción moderna. Precio: 16 pesos. Llave en el mismo. Informan: Monte 320. Telf. A-9895.
A-1 22758 22 Ag. 28

SOLEDAD 46½, casi esquina a Pocito, preciosa casita propia para matrimonio o familia de refinado gusto, sala, comedor dividido por columnas, 2 habitaciones confortables, baño intercalado, patio, etc. Precio $15. Informa Goizueta, F-3937.
A-1 22803 22 Ag. 28

LUCENA, SAN JOSE y Zanja, la única preciosa habitación que nos queda, propia para hombres solos o matrimonio, en nuestro moderno Edificio Otamendi, muy cómoda y bien atendida, absoluta moralidad, etcétera. Precio $5 mensuales. Informa Goizueta, F-3937.
A-1 22804 28 Ag. 28

ANIMAS No. 186, entre Oquendo y Soledad, preciosísima y bellísima propiedad amplia, fresca y confortable, sala y antesala dividida por columnas, 4 amplísimas habitaciones, comedor, cuarto y servicio servidumbre. Precio $20. Informa Goizueta, F-3937.
A-1 22802 22 Ag. 28

ALQUILO primer piso moderno muy fresco, 4 espléndidas habitaciones, baño intercalado. Edificio Menéndez, Virtudes y Gervasio. Muy barato. Informan en la Bodega.
A-1 22530 20 Ag. 27

ALQUILO MODERNO PRIMER piso, Monte 168, terraza al frente, sala, comedor, 4 habitaciones, baño intercalado, agua caliente, comedor al fondo, cocina gas, cuarto, servicio de criados independientes.

TENERIFE 69 ALTOS, compuestos sala, saleta, 6 habitaciones, comedor al fondo, cocina gas, servicio completo, gran patio. Informes sobre estas casas, A-2066.
A-1 22447 18 Agt 28

ALQUILERES

a1 HABANA

PALACETES, altos, fresquísimos, San Miguel 32, próximo Capitolio; Víctor Muñoz 14 (Sitios), pegada Angeles; cuatro dormitorios, baño lujosísimo. Precio situación. Visibles todas horas. Informes: A-7636.
A-1 22829 23 Agt 30

GUASABACOA 52, ALTOS
A media cuadra de la Calzada de Luyanó, compuesta de 4 cuartos, baño intercalado, servicio de criados, gran comedor, sala, saleta y terraza. Informan: Café «La Isla», Galiano 82. Precio: 20 pesos.

REINA 131, ALTOS.
Tercer piso, hermosas habitaciones, con agua corriente y con buenos baños. Informan en la misma.

SALUD 160-F.
Entre Aramburu y Soledad, casas compuestas de 3 cuartos, baño intercalado, sala, cocina y comedor. Apartamentos con todo servicio y cuartos. Precio de situación. Informan en la misma.
A-1 22681 21 Ag. 26

CASAS MODERNAS, bien situadas, Habana y Luyanó, sala, recibidor, 2 y 3 habitaciones, comedor, baño, cocina y patio. Desde 10 pesos en adelante, Ferretería, Belascoaín esquina San Rafael. U-5215.
A-1 22457 18 Agt 28

CASAS MUY BARATAS
Se alquilan, Infanta 43, bajos y altos, magníficos y ventilados, terraza, sala, comedor, tres habitaciones, baño intercalado y cocina. Informes: Ramón G. Fernández. U-1157.

ESTRELLA 239, ALTOS, con sala, comedor, 3 habitaciones, cocina y patio. Precio de situación. Informes: Ramón G. Fernández, Infanta 47. Telf. U-1157.

DESAGUE 88, CASI ESQUINA Infanta, compuesta de sala, comedor, 2 habitaciones, baño y cocina. Más informes: Ramón G. Fernández. Telf. U-1157.

TAMBIEN CONCHA y Velázquez, en Luyanó, moderna, compuesta de sala, comedor, 3 habitaciones, con baño y servicio moderno. Más informes: Ramón G. Fernández. Telf. U-1157.
A-1 22683 21 Ag. 27

BELASCOAIN, esquina San Miguel, altos «La Noble Habana», alquilo dos pisos segundos, vista ambas calles; modernos, amplios, cómodos, muy ventilados. Para familias orden. Informan Peletería.
A-1 22555 20 Ag. 28

ALQUILO CASA, Corrales 237, sala, comedor, 2 cuartos, baño intercalado, cocina gas. Todo moderno. Precio 15 pesos a una cuadra de Monte. Llave, altos. Telf. M-4080.
A-1 22675 21 Ag. 27

SE ALQUILA 35 PESOS, primer piso, Ricla 85, sala, cuarto, gabinete, recibidor, cuatro amplias habitaciones, etc. La llave en los bajos. Informan: Telf. M-9093.
A-1 22682 21 Ag. 31

Edificio Providencia
CARLOS III número 12. Pisos altos, cómodos, frescos, confortables, sala, comedor y tres cuartos dormitorios cuarto y servicio criados, con entrada independiente. Elevador día y noche. Renta de situación.
A-1 22518 19 ag. 30

a2 VEDADO

SE ALQUILAN MODERNOS altos, a una cuadra del Colegio La Salle, calle Once entre A. y B., con cuatro habitaciones y garage. Telf. F-4104.
A-2 23143 27 Sep. 6

VEDADO: SE ALQUILAN bonitos y modernos altos ocho cincuenta entre 21 y 23. Cuatro cuartos, baño intercalado y demás comodidades. Puede verse de 3 a 5. Telf. F-2697.
A-2 22464 26 Ag. 29

ALQUILO, VEDADO, Calle F., entre Tercera y Quinta, altos y bajos modernos, con terraza, gabinete, sala, tres habitaciones, baño intercalado, comedor al fondo, cocina, pantry y cuarto con servicio de criados. Informan: Manzana de Gómez 240. Telf. A-4893.
A-2 23093 26 Sep. 3

VEDADO: AVENIDA Wilson 23-A, entre 6 y 8, bajos modernos, garage, cuatro hermosas habitaciones; otra para criados, portal, sala, recibidor, comedor al fondo, fresca barata. Llave en los altos.
A-2 23106 26 Ag. 28

ALQUILO, CALLE 14 entre Línea y Calzada, altos y bajos. Precio de situación. Informan: Manzana de Gómez 240. Telf. A-4893.
A-2 23101 26 Sep. 3

ALQUILO CASA, 17 y M., (altos), sala, comedor, tres amplias habitaciones, hall, baño, patio, cuarto, servicio criados. Muy fresca. Informan: M. número 160, (altos). Telf. A-6789.
A-2 23111 26 Sep. 4

EN 17 Y 12, VEDADO. Alquilo dos frescos y hermosos pisos. Otro en 12 y 11. Precios de situación. La llave en el Café. Informes: F-6035.
A-2 23058 26 Ag. 31

SE ALQUILA HERMOSA residencia, de tres plantas, Calle Línea esquina a D, frente a la Parroquia, con toda clase de comodidades y propia para numerosa familia, garage para tres máquinas. Informes: Sr. Manteca. Telf: A-8903.
A-2 23050 25 Sep 4

CALLE 2 NUMERO 3, Vedado. Alquilo la planta alta de esta hermosa casa, capaz para regular familia con todas comodidades, terrazas, costado y frente. Precio muy barato. Llave en Calzada y Dos. Edificio «Martí», encargado. Informes: Señor Manteca, Prado 90 Telf. A-8903.
A-2 23051 25 Sep 4

ALQUILERES

a2 VEDADO

ALQUILO ESPACIOSA y fresca casa 19 número 89, entre 8 y 10, sala, recibidor, 7 cuartos, comedor al fondo, 2 baños intercalados, jardín, garage (2) máquinas y otras comodidades. Sr. Lavandeyra. Prado 90.
A-2 23049 25 Sep. 4

SE ALQUILA, EN LO MAS ALTO del Vedado, Calle M., entre 25 y 27, una casa de dos plantas, compuesta de recibidor, sala, antesala, ocho habitaciones, tres cuartos de baño, garage, (dos habitaciones para criados, con sus servicios), jardín y mirador. Precio reducido. Informes: L. Agullera. A-7252. Las llaves en la Calle L., esquina a 27.
A-2 22964 24 Ag. 31

SE ALQUILA, moderna y espaciosa planta alta en 17 número 467 entre 10 y 12. Informan F-2647.
A-2 22987 24 Ag. 27

CALLE 17 Y D., VEDADO. Alquilo altos y bajos, separados en 28 y 35 pesos. Informes: F-1826.
A-2 2305 24 Ag. 28

SE ALQUILA una casa de dos pisos independiente en 25 434 entre Paseo y 2. La llave en Paseo 268 bajos de 9 a 12. Informan FO-7076.
A-2 22972 24 Ag. 30.

ALQUILO modernos y frescos bajos—19 409 entre 4 y 6.—Tiene garage. Cerca de buenos colegios, ómnibus y tranvías. La llave en la misma.
A-2 22908 24 Ag. 27.

SE ALQUILAN
10 ENTRE 17 Y 19
Casita número 2 sala, comedor, cuarto, baño y cocina, 15 pesos. Informan: A-9897 y M-9871.

19 NUM. 6
Entre N. y O., sala, comedor, 6 habitaciones, 2 cuartos de criados, garage, cocina, lavandería, 50 pesos. Informan: A-9897 y M-9871.

THE NATIONAL CITY BANK OF NEW YORK
Departamento de Administración de Bienes.
A-2 22967 24 Sep. 3

ALQUILO ALTOS MODERNOS, Once número 135, entre L. y K., terraza, sala, hall, tres cuartos, baño intercalado, comedor cocina pantry, cuarto y servicios al fondo y garage. Informan, bajos.
A-2 23081 26 Ag. 31

SE ALQUILAN. Bonitos y modernos altos Ocho Cincuenta entre 21 y 23. 4 cuartos, baño intercalado y demás comodidades. Pueden verse de 3 a 5. Teléfono F-2697.
A-2 22464 18 Ag t30

COMODOS Y FRESCOS altos acabados de pintar, alquilo en I 204, entre 21 y 23; sala, comedor, 3 habitaciones, baño intercalado y cocina. Precio situación. Informes, la misma.
A-2 22906 23 Agt 23

«F 266», acera brisa, sala, hall, 3 cuartos, 2 baños, comedor, pantry, cocina, cuarto y baño criados, garage, cuarto chofer. Informan: M-2367.
A-2 22890 23 Sept 1

ALQUILO CASAS, Vedado. Desde $25. Modernas, frescas. Sala, comedor, 3 cuartos y 5 dormitorios. Muchas comodidades. 6 esq. a 23, de 8 a 12; y 10, entre 15 y 17, de 1 a 5. Telf. F-3541.
A-2 22884 23 Agt 29

BARATISIMOS ALTOS DE ESQUINA, EN EL VEDADO, $25.00 Y $20.00
Se alquilan los modernos y frescos altos, Calle Diez número 199, esquina a 21, y los altos de Diez número 197, entre 19 y 21, compuestos de sala, saleta corrida, tres habitaciones, baño completo intercalado, calentador, cocina y servicio de criados. Abundante agua. Llaves en la misma. El que alquile durante el mes de Agosto, no le correrá el alquiler hasta primero de Septiembre. Informes: Edificio «Bacardí», Apartamento número 401, Francisco Torres. De 10 a 12 a. m. y de 3 a 5 p. m. Telf. A-7830.
A-2 22870 23 Ag. 27

ALQUILO SEGUNDO PISO moderno, decorado, sin vecinos enfrente, sala, recibidor, cuatro cuartos, baño intercalado, comedor, cuarto y servicio criados, closets, garage. M. esquina a 27. Llaves: 27 número 23, segundo. F-3871.
A-2 22873 23 Ag. 27

VEDADO, H Y 21, piso alto moderno, sala, comedor, tres habitaciones, baño de lujo, cocina, cuarto y servicio criados se da muy barato; llaves bodega.
A-2 22798 22 Ag. 27

VILLA COQUETA, 23 entre B y C, sala, saleta, seis cuartos, baño intercalado, comedor, pantry cocina, dos cuartos de criados y garage. A-2980 y F-5037.
A-2 22690-91 21 Ag. 31

SE ALQUILAN
En 22 pesos, los frescos y modernos bajos de 12 número 25, Vedado. Llaves encargado. Informan en Compostela 94, primer piso.
A-2 22739 22 Ag. 28

EN LA CALLE 15 número 198, entre G. y H., bajos, jardín, portal, sala, comedor, 3 habitaciones, baño intercalado, cuarto y servicio criados. Llave al lado bajos. Informan: F-1173.
A-2 22767 22 Ag. 30

SE ALQUILA UN PISO, en la Calle O. número 8, Edificio Piloto. Tiene muchas comodidades. Puede verse a todas horas. Informan en el mismo.
A-2 22721 22 Ag. 27

VEDADO, B No. 2, alquilo modernos espaciosos bajos jardín, portal, sala, saleta, 7 cuartos, comedor al fondo, patio, traspatio; otro igual por 3a. Baratísimos. Informan allí.
A-2 22701 21 Ag. 27

ALQUILERES

a2 VEDADO

SE ALQUILA, Calle 15 y F., Vedado, hermosa residencia, compuesta portal, vestíbulo, recibidor, biblioteca, sala, hall central 7 cuartos, 2 baños, comedor, repostería, amplia cocina 4 cuartos criados, garage 2 máquinas, terraza privada, hermoso parque con invernadero. Precio situación. Informan: Telf. F-3072.
A-2 22684 21 Ag. 27

EDIFICIO MONTES
Línea y D. Se alquila una espaciosa casa con tres habitaciones, sala, comedor y demás servicios. Muy cerca de los colegios, baño de mar y cines. Elevador. Allí informan.
A-2 22768 22 Ag. 26

17 ENTRE 10 Y 12, magnífico garage con entrada absolutamente independiente al fondo de nuestra propiedad de 17 No. 482, muy amplio, agua corriente, servicios para el chauffeur etc. Precio reducidísimo. Informa Goizueta F-3937.
A-2 22805 22 Ag. 28

a3 CERRO Y PALATINO

ARRIENDO 1½ caballería tierra de primera, arboleda, palmas, piñas, renta $150.00, adelantado. Informa Cecilio, Monte 31.
A-3 23041 25 Agt. 27

CHALET amplio y cómodo en Calzada del Cerro 552 esquina a Peñón, portal, terraza, vestíbulo, sala saleta, biblioteca y comedor, seis habitaciones, dos baños, pantry y cocina, dependencia para criados y garage para dos máquinas. Precio de situación. Informan F-6348.
A-3 23127 25 Sep. 3

REPARTO, Las Cañas. Infanta entre Párraga y Zanja Real. Alquilo 2 casas, modernas. Sala, 2 cuartos, patio, servicio y cocina $8.00. Llave Encarnación; Esquina Local para Bodega. Teléfono M-6012.
A-3 22930 24 Ag. 29.

SE ALQUILAN LOS HERMOSOS bajos de la casa Cepero 6, esquina a Santo Tomás, frente a la Iglesia del Cerro, compuestos de sala, comedor, cuatro cuartos, terraza alrededor, con tres entradas independientes, cocina de carbón y gas, dos baños. Todo muy fresco y cómodo. Precio, 25 pesos. La llave en la misma. Informan: Monte 320. Telf. A-9895.
A-3 22755 22 Ag. 27

a4 MARIANAO Y SUS REPARTOS

MIRAMAR 81, a tres cuadras del Colegio «Chandler» y una cuadra del tranvía, casa de tres cuartos, sala, comedor, portal y demás servicios. Informes: Telf. M-1174.
A-4 23120 26 Ag. 28

MIRAMAR. Se alquila preciosa nueva casa, calle Veinte entre Línea y Novena Avenida, tres amplias habitaciones, baño de lujo, patio interior, andaluz; garage, dos cuartos de criados y agua abundante. Informan, 7 y 4 La Sierra. Teléfono FO-1423.
A-4 23060 25 Sep 27

SE ALQUILA HERMOSA residencia de 5 habitaciones, con 3 grandes baños, sala grande y muy elegante, comedor decorado, garage para 2 máquinas, 2 cuartos para criados, patios amplios, jardines bien atendidos. Situada a la acera de la sombra y frente a un Parque, en lugar alto y fresco de un Reparto distinguido. Puede visitarse cuando desee. Tiene encargado, Avenida Octava entre calles 12 y 13, Reparto Ampliación de Almendares. Mendoza y Compañía, Obispo 63. Telf. M-6921.
A-4 22937 24 Ag. 27

ALTURAS BUENAVISTA. Almendares. Alquilanse fresquísimos altos cuatro posesiones, terraza $12.00. Departamentos bajos, puerta calle, casa de orden $5.00, $6.00. Edificio «Campana», loma apeadero «Celba» tranvías Vedado Marianao.
A-4 22911 24 Ag. 28.

ARAMBURU y Animas. Casas modernas con sala, comedor, dos y tres habitaciones, baño y cocina. Todo flamante, Alquileres módicos. Informan Empedrado 49. A-2021.
A-4 22953 24 Ag. 31.

SE ALQUILA, amueblada o sin muebles, la casa situada en la Avenida Real al sur entre Gran Boulevard y Segunda Avenida, Reparto Country Club, antigua residencia del señor Edward Reed, primer secretario de la Embajada americana. Dos mil metros de terreno. Tiene en la planta baja: portal, living room, comedor, biblioteca, cocina, pantry, cuartos de criados y garage para dos máquinas. En la planta alta: cuatro cuartos, dos baños, pantry y amplios closets. Informa: M. Gamba, Prado 110-A, altos. A-8018.
A-4 22860 23 Agt 27

ALQUILO chalet 22 y 3a Ave. Reparto Miramar. Sala, comedor, biblioteca, 5 dormitorios, 2 baños lujo, garage para dos máquinas, 3 cuartos criado y 2 baños. Informan: F-6457.
A-4 22882 23 Agt 30

MARIANAO. ALQUILO moderno decorado con o sin muebles, Frigidear, 7 habitaciones, tres baños, garage, jardín. Avenida Cuarta entre 1 y 2. Buena Vista. FO-1663. Precio $40.
A-4 22474 19 Sep. 6

a5 J. DEL MONTE Y LA VIBORA

ALQUILO 20 PESOS, Reyes 90, entre Luz y Altarriba, portal, sala, tres cuartos, baño lujoso intercalado, comedor, cocina, calentador patios. Llave en la misma. Informan: Telf. A-7511.
A-5 23082 26 Ag. 29

ALQUILO PAMPLONA 21-A, a una cuadra Calzada Jesús del Monte,

ALQUILERES

SANTOS SUAREZ Y MENDOZA

CRET 507, POR ESTE. Alquilo en pesos, casa chica, portal, sala, rto, cocina, baño y patio. Llave lo saltos, esquina. Telf. I-7509.
A-6 22851 23 Ag. 28

AN LEONARDO 90-A entre Flores y Serrano, jardín, portal, sala, y sa- corrida, tres habitaciones, baño ercalado, cocina, cuarto y servicio criados, patio y lavadero. Informes Nicolás 42 altos, Telf: M-5886.
A-6 23064 25 Agt 28

LUYANO

QUILO, EN CONCHA y Guasaba- oa, bajos y altos, con sala, tres bitaciones, baño y cocina, desde 12 sos. Informan: Manzana de Gómez Telf. A-4893.
A-7 23098 26 Sep. 3

TASABACOA esquina a Herrera, odernas casas con 2 y 3 cuartos, comedor, cocina y demás ser- cios. Alquiler desde $10. Verlas, 2 Informan «El Iris», Empedra- 34. Telf. A-1294.
A-7 23113 26 Ag. 29

LAWTON-BATISTA

ALQUILA CASA de Dolores casi squina a Veinte, Reparto Lawton, portal, sala, comedor 3 habitacio- baño intercalado despensa y co- Informan: Telf. M-2225. La ve enfrente.
A-8 22632 21 Sep. 5

A. APOLO Y CALABAZAR

CASA QUINTA
ARROYO NARANJO

sa de mampostería con tres cuar- baño intercalado, amplio come- r, garage, y demás servicios, 3.800 tros de terreno y árboles fruta- Alquiler Veinte Pesos. Informan nco del Comercio M-7975 y 7976.
A-9 22929 24 Ag. 27.

NAVES Y LOCALES

QUILO, EN LUZ Y OFICIOS, local de esquina, propio para establecimiento, con varias divisiones y servicios. Informan: Manzana de Gómez 240. Telf. A-4893.
B-1 23100 26 Sep. 3

BA ESQUINA A MURALLA, es- pléndido local para almacén o es- blecimiento, con más de 1,000 me- s superficie, junto con el primer o de la casa que consta de 9 es ciosas habitaciones, piso marmol y rvicios. Precio arreglado situación. formar: Manzana de Gómez 240. lf. A-4893.
B-1 23096 26 Sep. 3

QUILO: CONCHA (entre Reforma Guasabacoa, nave número 16, con s de 600 metros de superficie, piso cemento y precio de situación. In- rman: Manzana de Gómez número Telf. A-4893.
B-1 23097 26 Sep. 3

AGNIFICO LOCAL, Quinta Avenida squina 28, Reparto Miramar, pro- exhibición automóviles, muebles, eres, etc. Llave, Estación Policía parto, 20 entre Tercera y Quinta. formes: M-7245.
B-1 23076 26 Sep. 5

OCAL PARA Comercio se alqui- la en Obrapía número 70, al lado «La Francia». Informes: Manuel drígues, «La Dichosa», Obispo y mpostela. Telf. M-1804.
B-1 22961 24 Ag. 28

BLASCOAIN Y LEALTAD a dos uadras de Cuatro Caminos. Se al- uilan modernas y espaciosos locales, opios para industria o almacén. Al- uiler moderado. Llaves, allí mismo. formes: Sr. Manteca, Prado 90. Te- fono A-8903.
B-1 23052 25 Sep 4

COBAR 103, entre Dragones y Sa- ud. Se alquila propia para Colegio, ustria o algo análogo que necesi- casa muy amplia. Precio módico. llave en la misma. Informes: Se- Manteca, Prado 90 Telf. A-8903.
B-1 23053 25 Sep 4

NSULADO 91 y 93. Alquilo espa- ciosa casa, (altos y bajos) donde do almacén de tabaco, muy apropia- para esta industria, patio cubierto lucernario; y los altos, con gran- departamentos corridos, demás co- odidades. Llaves e informes: señor nteca. Prado 90. por Animas. A-8903.
B-1 23055 25 Sep 4

QUILO local de esquina moderno en Benjumeda y Plasencia a média adra de Infanta con 250 metros, opio para cualquier comercio o in- stria. Precio $17.00 Informes teléfo- o A-3061.
B-1 23014 25 Agt. 30

RADO 11, ALQUILO los bajos, pro- pios para comercio. Llaves: Prado Telf. A-8903.
B-1 23043 25 Sep 4

AGNIFICO LOCAL, completamente habilitado con vidrieras, anaqueles, mátostes, etc., propio para tienda ropa hecha, quincalla, juguetería cualquier otro negocio similar, en más céntrico de La Habana, calle lascoaín 24, entre Neptuno y San guel. Precio. Precio módico.

OCAL PROPIO para cualquier clase de establecimiento, Oficinas, nsultorio, etc., situado en San Ra- el 134, entre Gervasio y Belascoaín. educido alquiler. Informes: Dr. F. la Fuente, Rayo 2, esquina a San fael. Telf. M-1694.
B-1 22931 24 Sep. 1

OMPOSTELA 192 y 104. Se admiten ertas por éste amplio y bien situa- local propio para industria o co- rcio. Informan: Teléfono A-7674. nco Asturiano.
B-1 22963 24 Sep. 8.

SE ALQUILA espléndido local propio para industria o comercio en Bru- n entre Montoro y Pozos Dulces, una cuadra de la carretera general achado. Informan: Teléfono A-7674.
B-1 22962 24 Sep. 8.

RAGONES 19, gran local esquina para establecimiento, inmediato a ciano. Llaves e informes: Galiano M-3149.
B-1 22957 24 Ag. 30.

Oficinas y Almacenes

Con elevador eléctrico de pasajeros y carga.

OFICIOS 40

Se alquila este edificio de construcción moderna.

Se compone de cuatro pisos, cada piso con 700 metros aproximadamente. Fabricación sólida de concreto.

Se recomienda para grandes compañías que puede alquilarlo todo o por pisos. Se hacen las modificaciones y adaptaciones necesarias para el lujo que se desee.

Informes:
Machín & Wall Company
Ricla No. 8
B-1 20545 1 Jul. 30

ARA ESTABLECIMIENTO se al- quila en $100 una casa de dos plan- s, calle Bernaza 68. Informa en la sma y Telf. A-1314.
B-1 22810 23 Agt 28

SE ALQUILA UN MAGNIFICO local, propio para almacén o industria, Obrapía 17. Se da muy barato. Telf. 8895.
B-1 22754 22 Ag. 27

AVE, 300 METROS, fabricación mo- derna. Ganga, Diez de Octubre 332, Amiro Balado. FO-7594.
B-1 22159 15 5Ag. 28

ALQUILERES

b1 NAVES Y LOCALES

GRAN LOCAL BODEGA, con armatostes, en 15 pesos. Dos meses gratis, edificio moderno, bien situado, Avenida Apóstol y Betancourt, Los Pinos, cerca Miraflores. Informes: F-2225.
B-1 22717 22 Ag. 28

b2 APARTAMENTOS

SE ALQUILAN
N. NUM. 222

Esquina a Jovellar, cómodos apartamentos altos, con abundante agua, sala, comedor, 2 o 3 cuartos, baño, cocina, desde 15 pesos. Informan: A-9897 y U-2257.

EDIFICIO LIBERTY

Requena entre Lugareño y Carlos III modernos apartamentos, independientes, con luz, desde 11 pesos. Informan: A-9897 y M-9871.

THE NATIONAL CITY BANK OF NEW YORK
Departamento de Administración de Bienes.

SE ALQUILA, EN MONTE 99, altos, un apartamento, compuesto de cuatro amplias habitaciones, cocina y comedor. Informan, en los bajos.

EDIFICIO
López Serrano
13 esq. a L.
Vedado, Teléfono F-2832

Apartamentos compuestos de sala, comedor, dos habitaciones, baño y cocina, y

Sala, comedor, tres habitaciones, baño, cocina, cuarto y servicios de criados.

Servicios incluídos en la renta: Luz, gas, nevera eléctrica, agua caliente, teléfono, storage y limpieza del automóvil.

B-2 22512 19 Agt. 31

K ESQUINA 21, Vedado, apartamento pequeño, cómodo, fresquísimo, excelente situación, vista preciosa, comunicación rápida. Sala, comedor, cuarto, baño completo, cuartico desahogo etc. Alquiler moderado. Avelino.
B-2 22935 24 Ag. 3.

APARTAMENTOS y habitaciones, frescas y baratas, Muralla 1, altos de Rosa Menéndez. Telf. A-4854 y Angeles esquina Estrella, altos de la mueblería Ruisánchez. Telf. A-2024.
B-2 22744 1 Ag. 31

Pedro Morales Santa Cruz

SAN LAZARO Y N.

8 PISOS

Se alquilan modernos y ventilados apartamentos desde $18.00 a $55.00, con una a cuatro habitaciones y su respectiva sala, comedor, hall, baño, cocina y cuarto con servicio de criado. Tienen vista al mar y la ciudad.

ELEVADOR DIA Y NOCHE

INFORMES DE 9 a 12 EN EL MISMO EDIFICIO

B-2 22941 24 Ag. 31.

b3 DEPARTAMENTOS

SE ALQUILAN BUENOS y frescos departamentos y habitaciones, con lo necesario. Precios situación, O-Reilly núm. 5.
B-3 22997 24 Ag. 29

HOSPITAL 67, AL COSTADO de Emergencias. Alquilo Departamento con sala, 2 cuartos servicio y cocina a 10 pesos con luz. Véase al Encargado.
B-3 23045 25 Sep 4

AGUIAR 100, ESQUINA Obrapía. Alquilo Departamento corrido y habitaciones para oficinas, servicio de portero. Precio muy barato. Llaves, Portero. Informes: A-8903.
B-3 23046 25 Sep 4

17 Y 4, VEDADO, $14.00, $16.00 y $18.00. Alquilo cómodos Departamentos, sala, saleta, tres y cuatro cuartos, baño completo y demás comodidades. Véase al Encargado. Informan: Manteca, Prado 90. A-8903.
B-3 23042 25 Sep 4

b4 HABITACIONES

EN COMPOSTELA 109 se alquilan 2 habitaciones, una en $450 y otra en $6.00 con balcón a la calle y con luz. Casa particular decente. También se admiten al comedor.
B-4 33123 26 Ag. 30

HABITACIONES grandes con balcones a la calle amuebladas por 40 y 30 cts. diarios. Comida si la desea. Dragones 41 esquina a Campanario.
B-4 23129 26 Ag. 28

ALQUILO EN 14 PESOS, dos grandes y frescas habitaciones, vista a la calle; otra grande, interior, 6 pesos, buen baño, luz y teléfono, O-Reilly 90, entre Villegas y Bernaza.
B-4 23070 26 Ag. 28

CAMPANARIO 143, casi esquina a Reina. Alquilo habitaciones a $5.00 y $6.00. Para verla, el Encargado.
B-4 23044 25 Sp. 4

REINA 83 esquina Manrique altos botica, una de las casas más decentes, la más barata, buena comida, habitaciones modernas con o sin muebles. Telf. A-0238.
B-4 23033 25 Agt. 31

SE ALQUILA una habitación a hombres solos o matrimonio sin niños, casa de familia. Aguacate 86 primer piso.
B-4 23065 25 Agt 28

MURALLA 55 altos entre Habana y Compostela alquilo espléndida habitación con lavabo hay balcón a la calle, recibidor, hermosa terraza baño, luz, teléfono, moralidad, precio situación.
B-4 22909 24 Ag. 27.

VEDADO. Alquilo habitación, único inquilino; señora o caballero solo. Informes: F-4586.
B-4 228 23 Agt 26

SE ALQUILAN 2 habitaciones, altos del café «Mar y Tierra». Belascoaín y Lagunas.
B-4 22368 17 Sep 1

SALUD 2

Entre Galiano y Rayo.

Lo más céntrico de la Ciudad. Habitaciones de todos tamaños, con balcón a la calle o interiores. En bajos, altos y en la azotea. Frescas, luz y agua abundante. Precios: Los más bajos de La Habana. Casa de mucho orden.
B-4 22308 16 Sep. 2

BARATAS, HERMOSAS Y FRESCAS HABITACIONES, POR LO QUE OFREZCAN

Y un apartamento con dos habitaciones, en Maloja número 1, esquina a Monte y Aguila, con vista a la calle, en $6.00, $8.00, $10.00 y $12.00. La llave en la misma. El que alquile durante el mes de Agosto, no le correrá el alquiler hasta primero de Septiembre. Informes: Edificio «Bacardí», Apartamento 401. Telf. A-7830, Francisco Torres. De 10 a 12 m. y de 3 a 5 p. m.
B-4 22368 23 Ag. 27

ALQUILERES

b4 HABITACIONES

¡Viva en un Palacio!

El de las Ursulinas, en Egido 9, frente a Monte. Le ofrece habitaciones frescas y muy amplias, a precios reducidos. Tiene tan amplios corredores, que ninguna habitación parece interior. Visítelo y se quedará. Hay teléfono.
B-4 21716 31 Ag. 15

b5 CASAS DE HUESPEDES.

REINA 83 LA MATANCERA: esquina Manrique, altos botica, una de las casas más decentes; para matrimonios y caballeros, buena comida. Precio de lo más barato. A-0238.
B-5 23025 25 Agt 31

«LA MATANCERA», REINA 83 esquina Manrique, altos Botica, casa decente para familias y caballeros. Precios baratos. Habitaciones modernas y con balcón. Telf. A-0238.
B-5 22655 21 Ag. 27

b6 HOTELES.

LA NUEVA DIRECCION DEL HOTEL HARDING, CRESPO 9 desea implantar un nuevo servicio, de atención a su numerosísima clientela, organizado un servicio completamente nuevo en su casa.

El problema grave con que siempre se ha tropezado en todas las casas de este giro, ha sido el servicio de los comedores; por esta razón hemos ideado un nuevo y hermosísimo plan cooperativo de comidas, servidas suculenta y abundantemente, el cual ofrecemos gustosísimos a nuestros huéspedes, sin lucro por nuestra parte de ninguna clase.

Este plan en forma de cooperativa, resulta en algunos casos inigualado, cual es, QUE CADA PERSONA SOLA, AJUSTANDOSE A NUESTRO PLAN, siempre entendiéndose acompañada de otra, disfrute de una habitación amplísima y ventilada, baño completo con todas sus piezas, agua fría y caliente día y noche, jabón para el baño, ropa de cama y mobiliario por nuestra cuenta, teléfono, elevador, servicio de comedores con suculentos almuerzo y comida, servidos como en su residencia, servidumbre, etc.

TODO ESTO POR
$19.00
MENSUALES POR PERSONA

Esto parece imposible de creer, pues hasta los alimentos han subido considerablemente, pero debido a nuestra cooperativa, podemos realizar esto en beneficio de los clientes que el Destino obligue a rdeucirse.

ACLARACION

Tenemos hoy un sin número de peticiones para ingresar en nuestro hotel, pero deseamos llamar la atención a nuestros futuros clientes, que no aceptamos para este PLAN COOPERATIVO, sino a pehsonas de absoluta moralidad y de reconocido cumplimiento en sus obligaciones, pues de lo contrario perjudicarían a los propios huéspedes.

INFORMES: EL ADMINISTRADOR DEL HOTEL, CRESPO 9. Tel. A-6735.

THE SAVOY
F. Y 15, VEDADO
TELF. F-6616

Situado en un lugar alto del Vedado. Con fácil y frecuente comunicación con la Ciudad y Repartos. Rodeado de jardines. Con 600 metros de hermosos portales. Las habitaciones tienen ventilación directa, closet y baño particular, con agua fría y caliente. Precios moderados, incluyendo tres excelentes comidas al servicio de mesas separadas para cada familia.
B-6 21824 1 Ag. 31

HOTEL VANDERBILT

Neptuno 309, esquina Mazón, Loma de la Universidad, habitaciones muy frescas, con baño privado, propio para matrimonio. Cerca de los Hospitales «Calixto García» y «Mercedes».
B-6 22887 23 Sep. 22

IDEAL ROOM
PRADO 93-B (Por pasaje)

Apartamentos y Habitaciones, precios especiales a familias estables. Señoras que su vida sea dudasa, agradecemos no presentarse. Visítenos antes mirar en otra parte. No pierda tiempo, casa tranquila, estricta moralidad y garantía. Se alquila a personas del interior. Abonos al comedor: $12.00, mensuales. Casa recién reformada por sus nuevos dueños.
B-6 20651 16 Ag. 15

HOTEL RITZ
NEPTUNO Y PERSEVERANCIA

En lo más céntrico de la Ciudad. Precios económicos, por mensualidades. Abonados a la carta, en el Restaurant. Telf. M-5961.
B-6 22015 3 Ag. 13

SE SOLICITAN

s2 COCINERAS Y COCINEROS

SE SOLICITA BUENA cocinera y repostera, tiene que ser blanca, dormir en la colocación y tener referencias, Avenida de Acosta 20, Víbora. Telf. X-1583.
S-2 23067 26 Ag. 29

s3 MANEJADORAS

SE SOLICITA UNA BUENA manejadora, de color, que tenga referencias, para niña pequeña, Avenida Paz número 4, Alturas de Almendares.
S-3 23145 27 Ag. 30

MANEJADORA de color, para el campo se solicita una buena manejadora que tenga buenas referencias. Ave. Tropical 15 alturas del Río Almendares. Teléfono FO-3267.
S-3 22990 24 Ag. 27

s6 COSTURERAS-MODISTAS.

SE OFRECE UNA MODISTA, para casa particular; corta y cose cualquier modelo que usted desee. Telf. I-1827.
S-6 23089 26 Ag. 31

s11 AGENTES-VENDEDORES.

SE SOLICITAN agentes en el interior para la venta de frutas frescas de los Estados Unidos. Escriba dando referencias al Apartado 2057.
S-11 22811 23 Agt 30

s14 SOLICITUDES-VARIAS

ASMA

Probar para creer. Por violento que sea un ataque de asma, desaparece en veinte minutos con la primera dosis del nuevo producto LACTUSAN. No contiene narcóticos calmantes, iodúros, ni ninguna otra droga alterante. Recorte este anuncio y pase a recoger una muestra gratis. Debe venir el paciente personalmente. Infanta 59, entre Carlos III y Estrella, Habana. Teléfono: U-4000, Farmacia. También la enviaremos por Correo al recibo de diez (10) centavos en sellos.
S-14 22107-109 1 Ag. 31

SE SOLICITAN

s14 SOLICITUDES-VARIAS

FACILITAMOS TRABAJO en casa, Habana o Interior, buena renumeración. Adjunte sellos. Contestación: Partida Publishing Company, Apartado 843, México, D. F., México.
S-14 22306 17 Sep. 15

SE OFRECEN

s1 CRIADAS Y CRIADOS

SE OFRECE BUENA CRIADA española, para los cuartos, sabe coser, también para el comedor; sirve muy bien a la rusa y tiene muy buenas referencias. Telf. A-3343.
O-1 23148 27 Ag. 29

SE OFRECE BUEN CRIADO de mano, europeo, sirve muy bien a la rusa; ha trabajado en buenas casas donde tiene referencias y habla bien español. Telf. A-3343.
O-1 23149 27 Ag. 29

JOVEN JAPONES, desea colocarse para criado de mano y atender jardín; sabe bien su trabajo, es muy formal y tiene buenas referencias. Telf. A-9814, Sakíbada.
O-1 23153 27 Ag. 30

UNA MUCHACHA ESPAÑOLA, de mediana edad, desea colocarse para cocinar. Telf. F-3014.
O-1 23162 27 Ag. 30

DESEA COLOCASSE una joven española para criada de mano, lleva tiempo en el país, sabe su obligación, sirve a la rusa, tiene buenas referencias; lo mismo para fuera. M-5224.
O-1 23122 26 Ag. 29

SE OFRECE UNA SEÑORA de color, para los quehaceres de una familia o para lavar ropa fina; buenas referencias. Informan: FO-2989.
O-1 22920 24 Ag. 28

SE OFRECE UNA JOVEN española, de criada de mano o cocinar y limpiar; en la misma, otra para cocinar sólo, sabe hacer dulces y tienen buenas referencias. Informan: I-7677.
O-1 22996 24 Ag. 27

DESEA COLOCARSE una joven española para la limpia de una casa entiende un poco de cocina. Tiene referencias de las casas donde ha trabajdo. Teléfono U-6790.
O-1 22977 24 Ag. 27.

SE DESEA COLOCAR una joven española, para criada de cuartos o de manejadora; tiene buenas referencias. Llamen: Telf. A-3481.
O-1 22917 24 Ag. 27

SE DESEA COLOCAR una española, para criada de cuartos o comedor; sabe hacer ropita y es práctica. Telf. I-7245.
O-1 22951 24 Ag. 26

DESEA COLOCARSE de criado de mano un español joven habituado al servicio fino de familia conocida, teléfono M-5154.
O-1 23036 25 Agt 28

SE DESEA COLOCAR española de mediana edad, para criada de mano; está práctica en su obligación, entiende algo de cocina, con familia de moralidad. No se coloca menos de 12 pesos. Informan: Ferretería Avenida Menocal y Desagüe. Telf. U-1766.
O-1 22954 24 Ag. 27

JOVEN ESPAÑOL, buena presencia, se ofrece para criado de mano en casa particular; tengo muchos años habituado al mismo empleo, no tengo pretensiones y referencias de familia conocida, donde acabo de salir. Telf. F-5172.
O-1 22946 24 Ag. 27

SE OFRECE una muchacha fina de habitaciones y costura, sabe trabajar y está acostumbrada a buen servicio. Informan: Tel. M-7789.
O-1 22923 24 Ag. 29.

SE OFRECE buen criado español de servicio fino de comedor y ayuda de cámara con muy buenas referencias de casas conocidas donde ha trabajado. Informes Telf. U-6893.
O-1 22916 24 Og. 28.

SE DESEA COLOCAR una española, de mediana edad, para cuartos; es trabajadora y tiene buenas referencias. I-4777.
O-1 228555 23 Ag. 27

SE DESEA COLOCAR una joven española, sabe de todos quehaceres de una casa, no exige sino casa de moralidad. U-4595 y FO-1230.
O-1 22708 21 Ag. 27

s2 COCINERAS Y COCINEROS

DESEA COLOCARSE un joven español, de jardinero o de criado; tiene buenas recomendaciones de casas que trabajó 3 y 4 años y sabe cumplir con su obligación y sin pretensiones. Informan: Telf. FO-2671.
O-2 23121 27 Ag. 31

SE DESEA COLOCAR una buena cocinera y repostera; duerme en la colocación. Sol 108. Telf. M-7860.
O-2 23169 27 Ag. 29

JOVEN COCINERO, asiático, desea colocarse casa particular, cocina española, criolla, americana y repostería; habla castellano correctamente. Informan: Telf. U-6733.
O-2 23136 27 Ag. 29

SE OFRECE BUEN COCINERO español, cocina criolla, española y francesa, repostería y pastelería; agradable sazón, es hombre solo, sale al campo y limpio en su trabajo. M-4102.
O-2 23150 27 Ag. 29

SE OFRECE COCINERA y repostera vizcaína, sabe cocinar muy bien a la francesa; hace toda clase de dulces finos y tiene muy buenas referencias. Telf. A-3343.
O-2 23147 27 Ag. 29

SE OFRECE joven española para cocinar y limpiar a corta familia, es trabajadora y buena referencia. Teléfono U-6874.
O-2 22949 24 Ag. 26

SE OFRECE UNA BUENA cocinera y repostera, cocina a la criolla y española; tiene buenas referencias y va al campo. Informan: M-5402.
O-2 23071 26 Ag. 28

COCINERA ESPAÑOLA de mediana edad, desea colocarse, sabe su obligación y hace dulces Telf. U-7020
O-2 23035 25 Agt. 28

COCINERO

JOVEN español desea colocarse en casa particular cocina a la francesa, española y criolla, pastelería y repostería en general. Tiene buenas referencias. Teléfono: M-4457.
O-2 22959 24 Ag. 27.

DESEA COLOCARSE en casa particular un buen maestro cocinero y repostero, conociendo teda clase de cocina fina y repostero. Tiene muy buenas referencias. Informan teléfono M-5287.
O-2 22956 24 Ag. 28

RELIABLE girl seeks position as Coork, general maid or nurse. Whole or part day work. Has references. Call F-4296.
O-2 22973 24 Ag. 28.

COCINERO fino, repostero, asiático, desea colocarse casa particular, cocina perfectamente a la criolla, española y francesa muy limpio y formal; sabe cumplir con su obligación y tiene buenas referencias. Telf. M-4859.
O-2 22917 24 Ag. 27.

COCINERO joven español se desea colocar; es buen respostero, limpio, ordenado y cumplidor con referencias sin pretensiones. FO-2724.
O-2 22940 24 Ag. 27.

DESEA COLOCARSE una española de mediana edad, para cocinar y limpiar; sabe trabajar bien. Sola. Teléfono M-4359.
O-2 22885 23 Agt 28

SUSCRIBASE Y ANUNCIESE EN EL «DIARIO DE LA MARINA»

SE OFRECEN

s2 COCINERAS Y COCINEROS

COCINERO CHINO desea colocarse para casa particular, sabe cocinar criolla, española y repostería, tiene buenas referencias. Informa: José. A-9404, Compostela 37.
O-2 23016 25 Agt 31

COCINERO REPOSTERO español, 29 años edad, sin pretensiones, desea colocarse en casa particular, entiende todas clases de cocinas, dulces y helados, sabe hacer plaza, tiene referencias de distinguidas familias. Informan: Someruelos 3. Teléf. A-3497.
O-2 22846 23 Agt 28

s3 MANEJADORAS.

JOVEN ESPAÑOLA, se ofrece para manejadora, limpiar o cocinar; no tiene pretensiones, sirve a la rusa y tiene referencias. F-5141.
O-3 23154 27 Ag. 30

s5 INSTITUTRICES.

INSTITUTRIZ INGLESA desea familia cubana, para vivir y enseñar inglés; prefiere el campo. Escribir: Henson, Departamento de Anuncios Clasificados, DIARIO DE LA MARINA.
O-5 23075 26 Sep. 5

S-7— Lavanderas y Lavanderos

SE DESEA COLOCAS una buena lavandera; tiene buenas referencias. Teléfono U-6517.
O-7 23123 26 Ag. 28

s8 CHOFERES

SE COLOCA CHOFER en casa particular o comercio; tiene buenas referencias de las familias que trabajó. Informan: FO-1192.
O-8 23155 27 Ag. 31

CHOFER ESPAÑOL, se ofrece particular o comercio, con referencias, Francisco. A-4225.
O-8 23146 27 Ag. 30

CHOFER-MECANICO de verdad, con 15 años en el automovilismo, desea colocación en casa particular o comercio; tiene las mejores referencias y no tiene pretensiones. Calle B. número 4 y medio, Vedado. Telf. U-6228, Urbano.
O-8 23077 26 Ag. 30

SE DESEA COLOCAR un chofer español en casa particular, práctico en el servicio; tiengo referencias de la casa que acabo de salir. Telf. F-5172.
O-8 22945 24 Ag. 27

CHOFER JOVEN, español, desea casa particular o comercio; tiene buenas referencias de casas conocidas y no tiene grandes pretensiones. Informan: Telf. U-3147.
O-8 23004 24 Ag. 27

s9 JARDINEROS

UN JAPONES, JARDINERO y agricultor, desea coocarse en casa particular o finca; experto en todo y tiene recomendaciones. Telf. FO-9325.
O-9 23085 26 Ag. 29

o14 OFERTAS-VARIAS.

SE OFRECE ENFERMERA para asistir enfermos particulares o en Clínica; tiene referencias. Telf. M-6296, Blanca Núñez.
O-14 22927-28 24 Ag. 29

SE OFRECE UN JOVEN para dependiente del comercio; tiene referencias y conoce de electricidad. Informan: Telf. FO-2537.
O-14 22922 24 Ag. 27

COMPRAS

1 CASAS.

COMPRO CASAS, SOLARES y doy dinero en hipoteca, al tipo más bajo en plaza. P. Quinta, Chacón 23. Telf. A-7733.
C-1 23091 26 Ag. 29

6 AUTOMOVILES Y ACCESORIOS

COMPRO AUTOMOVILES USADOS

En buen estado para la reventa, o propios para desarmar.

ACCESORIOS Y REPUESTOS NUEVOS DE IMPORTACION Y TAMBIEN DE USO, TODO A PRECIOS BARATISIMOS

J. B. García, Galiano 45, entre Virtudes y Concordia. M-2676
Habana
C-9 23109 28 Sep. 26

v9 MUEBLES Y PRENDAS

A-9540: Compro Muebles

Juegos cuartos, comedor, sala, radios y otros objetos.
COMPRO MAQUINAS

Coser ovillo, escribir, todas marcas. Vendemos juegos cuartos y comedor, a 20 pesos. El Modelo, Monte 402, casi esquina Tejas. A-9540.
C-9 22195 1 Ag. 31

U-2530: COMPRO OBJETOS de Arte, porcelanas, bronces, marfiles, objetos plata, oro, cuadros, platos de títulos, pianos, baúles, maletas. Voy en seguida. Dinero en el acto. Telf. U-2530.
C-9 22269 16 Ag. 31

PUPITRES, compro, vendo. Burós, libreros, máquinas escribir, sumar, calcular, mimeógrafos, muebles de oficinas en general. Llame y véalos. Villegas 6. Telf. A-8054.
C-9 22879 23 Ag. 30

15 — OBJETOS VARIOS

COMPRAMOS JOYAS VIEJAS

De oro, platino, plata o enchapadas sanas o rotas, monedas de oro y plata. Fabricamos joyas y componemos relojes.

CARBALLAL HERMANOS

San Rafael 132, entre Belascoaín y Gervasio. U-5744. Pagamos más que nadie.
C-15 21161 24 Ag. 23

SE COMPRAN GOMAS DE USO, en cualquier estado. Vamos a domicilio. Llame: Telf. X-2276, Concha y Marina. Vulcanización.
C-14 20408 17 Ag. 17

ARRENDAMIENTOS

3 FINCAS RUSTICAS.

ARRIENDO 11 CABALLERIAS $350 anuales, provincia Santa Clara, o vendo proporcionalmente. Superiores terrenos, palmares, buen río, Dueño 23 No. 20, entre H e I, Vedado.
AA-3 23115 26 Ag. 28

CARRETERA CENTRAL, 18 kilómetros de La Habana. Se arrienda finca, 3 caballerías, frutales y agua abundante. No se vende. Renta 25 pesos, 2 meses fondo. Telf. F-2268.
AA-3 22391 18 Ag. 28

VENTAS

1 CASAS

GANGAS. POCITO cerca calzada, moderna, portal, sala, saleta, tres cuartos, baño lujoso, comedor, $2,700. Santa Emilia, cerca Paz, moderna, igual distribución, $2,700. Facilidad pago. Campanería. Aguiar 68. M-7785.
V-1 23118 26 Ag. 28

VERDADERA OPORTUNIDAD. Vendo casa esquina, una cuadra Belascoaín, planta y media, renta $35. $3.500. Mide 7.40 por 17. Varias más. Marrero. San José 178. Teli. U-7672.
V-1 23131 26 Ag. 28

VENTAS

1 CASAS

VENDO CALZADA 10 de Octubre, cerca esquina Monte, edificio moderno, 580 metros, una planta, dos casas al frente, 10 cuartos interiores, citarón todo, monolítica. Renta $80. Precio, $9,000. Dejo $5,000 resto casa Víbora. Campanería, Aguiar 68. M-7785.
V-1 23117 26 Ag. 28

2 SOLARES.

APROVECHE ESTA GANGA. Vendo solar esquina, calle 13 y Tejar, (Lawton) mide 15 por 25, total 353 varas en $350. Varios más. Marrero. Teléfono U-7672.
V-2 23133 26 Ag. 28

REPARTO ALMENDARES: Ganga. Solar de 23.58 x 23.06. Precio, a $2.75, vara. Dueño: FO-2188.
V-2 23090 26 Ag. 29

AVENIDA DE LOS PRESIDENTES

Magnífica parcela de esquina, en la parte más alta de esta Avenida, con una renta asegurada mayor de cien pesos. También solar de centro. Telf. F-5113, J. Posse, 27 número 230, Vedado.
Ve2 21972 2 Ag. 26

PARA VENTA SEGURA, vendo edificio, compuesto de 16 casas modernas, rentando más del 14 por ciento. Precio: 18,000 pesos. Costó, 70,000 pesos. Situado en lo mejor del Vedado. Dueño: Telfs. FO-2188 y A-7733.
V-2 23092 26 Ag. 29

SE VENDE UN SOLAR de esquina, Manrique y San José, propio para fabricar Informes: R. González. Finlay 143.
V-2 21515 29 Ag. 28

3 FINCAS RUSTICAS.

SE VENDE UNA PRECIOSA Quinta de Recreo, con 8,000 metros, a 19 minutos del Parque Central, antes de llegar a Arroyo Arenas, luz, teléfono, agua, tennis, casa, jardines, flamencos. Para más informes: Zanja 143.
V-3 21514 31 Ag. 29

v4 ESTABLECIMIENTOS

APROVECHE ERA de negocios que se aproxima. Vendo, por atender una industria, almacén de víveres y tostadero de café. Buen punto, buena casa y barata. Informes: Sr. Forcade, Banco de Mendoza.
V-4 22936 24 Ag. 27

SE VENDE fuente soda, salón para familia, frutería con depósito de elaboración de helados, lunch, 5 habitaciones, 3 servicios sanitarios, calle comercial. Informan Cuba y Obrapía. Frutería Antonio Fernández. M-5463.
V-4 23018 25 Sep. 9

CARNICEROS, OPORTUNIDAD

Alquilo carnicería, con todos enseres, cuartos para y luz, mucha barriada, no hay ninguna en todo el barrio. Alquiler $20.00 dueño la misma Delicias esquina Altarriba, Bodega.
V-4 22944 24 Ag. 27.

VENDO BODEGA muy céntrica, con doble línea tranvía. Se vende por no ser del giro informa señor Parreño en Aguiar 29 de 12 a 3 p. m.
V-4 22918 24 Ag. 27.

BODEGA EN $700.00

Sola esquina, cerca Galiano, libre deudas. Otra en Calzada, 500 pesos. Lechería, Parque Central, 1,800 pesos. Se dan facilidades pago. Informan: San Rafael y Oquendo, Café, de 1 a 5, Alvarez.
V-4 22780 22 Ag. 28

v6 AUTOMOVILES-ACCESORIOS

GANGA. Automóviles nuevos a precios de usado, 48 kilómetros por galón de gasolina, véalos antes de comprar otro, Cuban American Auto Co. S. A. San Lázaro 99-B.

MARMON 79 Club-Sedan, lindísimo, oportunidad única para hacerse de un magnífico carro por poco precio y con facilidad de pago. Curballo. San Lázaro 99.

PACKARD Sedan de 6 cilindros, de lujo, 4 gomas nuevas, véalo antes de comprar otro. Fernández. San Lázaro 99.

DODGE 6 cilindros, 4 puertas, motor inmejorable, muy barato. Bosque, San Lázaro 99-B.

LINDISIMO PONTIAC del 30, 6 ruedas de alambre. Bosque, San Lázaro 99-B.

CAMION FORD, carrocería de reja, muy bueno, en $225. Fernández. San Lázaro 99-B.
V-9 25125 26 Ag. 29

8 DE ANIMALES.

SE VENDEN DOS NOVILLAS recentinas, raza Goste, una 16 litros, Puentes Grandes, finca «Consuelo», Daniel Meilan.
V-8 23002 24 Ag. 27

v9 MUEBLES Y PRENDAS

FAMILIA VENDE urgentemente fino juego cuarto tres cuerpos arte moderno recibidor estilo inglés, comedor Bargueño, bastonera, alfombra, máquina Singer ovillo central, nueva, Lámparas y adornos. Lealtad 128 bajos, entre Reina y Salud.
V-9 23130 26 Ag. 31

NEVERA MAJESTIC de porcelana, casi nueva. Se vende en 25 pesos, Amargura 51, bajos.
V-9 23072 26 Ag. 29

VENDO MAGNIFICO juego cuarto $28, otro 3 cuerpos baratísimo, sala caoba $10, aparador, mesa sillas $12 todo moderno. A-5704, Jesús del Monte27 altos, una cuadra Esquina Tejas.
V-9 22976 24 Ag. 27.

REFRIGERADOR

Vendo refrigerador Westinghouse de 7¼ pies cúbicos, con garantía y muy poco uso. Véalo hoy, la familia se embarca. Paz 50 entre Sta. Emilia y Zapote. Villa «Fela».
V-9 23039 25 Agt 29

MUY BARATOS, dos juegos de cuarto y dos de recibidor, uno de mimbre. Cárdenas 3. Tercer piso esquina a Corrales.
V-9 22958 24 Ag. 27.

MUEBLES EN GANGA

Juegos de cuarto, Arte Moderno, 4 pesos mensuales; comedor, caoba, último estilo, 3 pesos mensuales; sala o recibidor, modernísimos, 3 pesos mensuales; juego cuarto, tres cuerpos, caoba, últimas creaciones, 5 pesos mensuales. Precios muy bajos.
GRANDES FACILIDADES. U-5427

"LA EMINENCIA", NEPTUNO 188
V-9 22694 1 Ag. 31

NO NECESITA DINERO, fondo, ni fiador. Juegos de cuarto completos, 25 pesos; camas, 3 pesos; lámparas, 2 pesos; cómodas, 4 pesos; mesas comer, $1.20; piezas sueltas. Facilidades pago. Alquilamos, cambiamos, reformamos. «La Predilecta», San Rafael 171, entre Marqués González y Oquendo.
V-9 22871 23 Sep. 22

VENDO JUEGOS CUARTO Y COMEDOR A $20 A-9540

Juego sala, $10; neveras, $5; aparadores, $3; sillas, 40 centavos; burós, máquinas coser, escribir, a $6; radios y todas clases muebles. EL MODELO, Monte 402, casi esquina a Tejas.
COMPRO DE TODO. A-9540
V-9 22747 13 Sept 12

VENTAS

9 MUEBLES Y PRENDAS

MUEBLES DE TODOS ESTILOS especialmente Arte Nuevo y fabricación rápida a elección del cliente, con grandes rebajas, al contado y ventajosas facilidades de pago. Tenemos comprador para sus muebles, en cambio por los nuestros, y liquidamos a como quiera, todas las

AL MARGEN

Constitución y Constituyente

(Por Raúl MAESTRI)

El decreto restaurando la Constitución de 1901 es un documento de diplomacia revolucionaria. El pueblo así lo ha comprendido y, con seguro instinto, fija su atención en lo fundamental del asunto: la cancelación de la espúrea Constitución machadista y el integramiento de un gobierno de facto. Lo demás parece haber sido para uso de delfines—de delfines washingtonianos, por supuesto.

Si no existiera en Cuba este tradicional divorcio entre el Estado y la Sociedad—provocado y mantenido por estructuraciones oligárquicas, a pesar del liberalismo y la democracia—pudiera esperarse y aspirarse a un mayor entendimiento general. Cada ciudadano en su hogar respectivo (los que aún tienen hogar) puede formular a su manera las necesarias soluciones nacionales, e imprimirles un ritmo voluntarioso que de radie más que de él depende; pero en países más maduros todo ciudadano, inclusive aquel dado a las teorizaciones públicas, conoce la «razón de Estado», esto es, los límites y naturaleza del Poder—sea cual fuere su equipo personal y sus directrices. Por lo mismo, los gestos y amagos del Poder gozan de una popular resonancia, aquella derivada del conocimiento de todos sobre las posibilidades y menesteres presentes. En Cuba carecemos de esta tácita organización, que es formidable fuerza de los pueblos. En última instancia ello se debe a que Cuba, como concepto objetivo, no se ha delineado aún claramente. Cada cubano, en cambio, sustenta un personalísimo y caprichoso criterio sobre Cuba, exponiendo así irremisiblemente toda actividad nacional a zigzagueos y caídas.

El gobierno actual asume, de hecho y de derecho, con y sin garantías, poderes excepcionales. Hasta ahora viene haciendo de ellos un mínimo uso—pero ello no basta para negar la constatación. No existe Poder Legislativo y el Poder Judicial está en vías de una urgentísima tamización. La administración pública está siendo revisada y no menos el servicio exterior de la República. Las autoridades provinciales y municipales son de franca procedencia revolucionaria. El Ejército experimenta una justísima recomposición, la que necesitaba el Cuerpo para volver a sus necesarios prestigios. Al márgen de todas estas cosas, que se están desarrollando ante nuestros propios ojos, se dice: volvemos a la Constitución de 1901. Ahora bien, la pregunta lógica que surge es la siguiente: ¿hasta qué punto este retorno al pobre documento constitucional que nos legó la revolución libertadora es un compromiso de hecho, una realidad actuante y actual, una verdad? Por ahora, hasta un grado muy mínimal.

Por ahora. La interrogación más grave surge en cuanto al futuro, al próximo futuro electoral y constitucional que prevé el propio decreto presidencial. En este sentido cabe decir lo siguiente: Si no nos engañamos cuantos pretendemos ver es un hecho absolutamente cierto que la opinión pública cubana desea y quiere, y está presta a movilizar su voluntad en tal dirección, una nueva estructuración del Estado cubano. La Constitución de 1901 es un documento simiesco—dicho sea con todos los respetos—, incapaz de potenciar y controlar las necesidades de la nación, inspirado en criterios políticos e históricos carcomidos e ingenuos. Por lo tanto: si aquel es el estado de la opinión nacional y ésta la Constitución conocida, se impone la conclusión de que es fuerza, sin dilaciones, una reforma integral—no solamente en los artículos sino también en el espíritu—de dicha Constitución. En este sentido, es preciso llegar a una segunda conclusión: que el próximo Congreso que elija el pueblo sea, más que un Congreso, una Asamblea Constituyente.

Tal cosa puede exigirla el pueblo. Ya se están presentando a los ciudadanos diversas plataformas políticas y electorales. Si estas plataformas no son en primer término y sobre todo proyectos de reforma constitucional, habrá que decir de ellas que se han ido por la tangente. Y el electorado mismo tiene en sus manos el arma para castigar tal delito cívico. Forzando de este modo a los Partidos a una toma de posición sobre la fundamental materia, y quedando responsabilizados ante la opinión pública en acecho a hacer buena más tarde la posición asumida, tendremos—aunque el nombre no lo diga—una Asamblea Constituyente, esto es, lo que al parecer todos deseamos.

Para ello, lo necesario es una movilización general del país en tal sentido. Esto es, abandonar lo episódico y lo formal y plantear lo sustantivo y forzar este planteamiento. Lo que hemos menester es desmontar, como en un trabajo mecánico, los criterios básicos de la Constitución—que han sido también los de la República—y plantearlos, todos y cada uno de ellos, como un problema. Preguntarnos si lo que hemos entendido hasta ahora por democracia, liberalismo, libertad, justicia, etc., eran verdaderamente tales cosas y hasta qué punto servían y eran compatibles con Cuba—que es y ha de ser la última razón, el primer motivo.

La cuestión no es abandonar el juego, como muchachos malcriados, cuando no se hace lo que queremos. La cuestión es, aceptando libremente las reglas del juego, imponerle nuestro tempo y nuestra inquietud.

Por un nuevo sistema, el Estado de Washington votará hoy sobre la prohibición

Se efectuarán elecciones por separado en cada uno de los 46 distritos de dicho Estado

La gran mayoría obtenida en las elecciones del estado de Texas en contra de la prohibición ha hecho aumentar las probabilidades de que la enmienda XVIII sea derogada pronto

SEATTLE, Wásh., agosto 27 (AP)—El Estado de Wáshington vota mañana sobre la revocación de la ley seca, usando por primera vez un sistema que se considera el más eficaz y equitativo para sondear la opinión pública.

En todo el país existe gran interés por conocer el resultado de las elecciones en Wáshington, debido al nuevo sistema que en ellas se empleará, en el cual se harán elecciones separadas en cada uno de los cuarenta y seis distritos, en vez de una sola para el Estado en general.

La mayoría de los distritos legislativos elegirán dos delegados a la convención constitucional, y si el elector sólo marca uno de ellos, muy bien puede afectar el resultado de las elecciones. Se totalizará el número de votos húmedos y secos, y los dos candidatos en el lado triunfante que reciban el mayor número de votos serán electos. Por lo tanto, cada elector tendrá dos votos en su distrito y la votación total del Estado no significará nada.

TRIUNFAN AMPLIAMENTE LOS HUMEDOS EN TEXAS

WASHINGTON, agosto 27 (AP.)—La posibilidad de que la Enmienda Décimoctava quede derogada en las próximas once semanas se hizo más fuerte hoy al comprobarse que el Estado de Texas se había declarado húmedo por una gran mayoría. Este es el vigésimotercer Estado que vota en pro de la revocación.

Al enterarse del resultado de la votación en Texas, el secretario de Comunicaciones, Farley, manifestó que era casi seguro que cayera la prohibición antes del día 7 de noviembre. Aunque antes de esa fecha los treinta y seis Estados necesarios hayan votado contra la prohibición, la nueva ley no se pondría en vigor hasta después de reunidas todas las Convenciones estatales.

Juoett Shouse, presidente de la Asociación Antiprohibicionista, pidió hoy a «todos los que respetan el sistema americano de Gobierno» que se unan para evitar demoras en la revocación de la ley seca.

Es casi seguro que treinta y nueve Estados al menos—tres más de los necesarios para revocar la prohibición—votarán húmedos, pues ya Virginia y Kentucky están casi seguros en el lado de los antiprohibicionistas.

Aunque continuase la actual «epidemia de votos húmedos», parece casi imposible que los treinta y seis Estados necesarios puedan depositar sus ratificaciones oficiales en el Departamento de Estado antes del día 6 de diciembre.

EDUARDO HERRIOT LLEGO AYER A KIEW, SIENDO BIEN RECIBIDO EN TODAS PARTES

KIEV, agosto 27.—AP.—Eduardo Herriot, ex primer ministro de Francia, llegó hoy a esta ciudad, después de haber visitado una granja colectiva en su viaje desde Odesa, donde llegó ayer en el vapor ruso Chicherin.

M. Herriot, que espera permanecer en Rusia hasta el día 10 de septiembre, fué recibido cordialmente en todas partes por los funcionarios del soviet. La prensa rusa alabó hoy al estadista francés, recordando sus actuación en pro de la amistad franco rusa.

Plan de competencia equitativa para la industria automovilística

Industriales y comerciantes que sigan el plan Roosevelt, tendrán 'Aguila Azul'

WE DO OUR PART

He aquí la insignia del Aguila Azul, la que tiene derecho a exhibir todos los patronos y comerciantes que acaten los programas expuestos para la industria americana por la NRA. Las iniciales significan: «National Recovery Act» (Ley de Rehabilitación Nacional), y United States (Estados Unidos)—Más abajo se lee: Hemos contribuido con nuestra parte».

Ha llegado a un momento muy difícil el problema referente a las industrias carboníferas

Henry Ford no se había puesto de acuerdo todavía anoche con los demás industriales, siendo el único de los fabricantes de autos, de importancia, que no es miembro de la Cámara Nacional

WASHINGTON, agosto 27 (AP.)—Los directores de la NRA, al anunciar hoy que el presidente Roosevelt había firmado el acuerdo de la industria de automóviles, dieron a la publicidad una nota manifestando que las cláusulas obreras que contenía «no modifican ni califican la ley».

LA NRA extendió hoy su control de los negocios americanos para establecer un programa de competencia equitativa en la gigantesca industria de automóviles; pero sus esfuerzos para hacer otro tanto en la industria carbonera, han llegado a un punto crítico.

El programa de automóviles, origen de una gran controversia que duró más de una semana, debido a que los patrones querían reservarse el derecho de despedir o tomar obreras como quisieran sin tomar en consideración sus afiliaciones laboristas.

Las negociaciones entre el principal grupo de productores de carbón y los representantes de las Uniones Mineras, quedaron completamente suspendidas, y los observadores entendidos aseguran que la situación está más negra que en cualquier momento desde el comienzo de las negociaciones.

Ambas partes esperan que actúe el presidente Roosevelt o el general Hugh S. Johnson, el administrador, y mientras tanto los carboneros de Appalachian, presentaron un acuerdo modificado por ellos mismos, que aun no tiene la sanción oficial de la Unión.

El presidente no hizo comentarios al firmar el acuerdo de la industria de autos, no obstante la importancia que los obreros y patrones le concedan la declaración que causó tantas controversias. El acuerdo, en su forma actual, estipula que no le quita a los obreros el derecho de organizarse sin imposiciones de sus patrones.

Sin embargo, estipula que los patrones tienen el derecho de tomar o despedir empleados de acuerdo con sus méritos, sin tomar en consideración sus afiliaciones obreras. No se hace mención para nada de las Uniones ni de «talleres libres».

El informe del comité obrero de la NRA, presentado por William Green, presidente de la Federación Americana de Trabajo, constituye una declaración de que la cláusula y el resto del acuerdo han sido aceptados en el entendimiento de que la cláusula que permite las organizaciones obreras no se ha infringido, y que si la Federación se opondría a su inclusión en otros acuerdos industriales.

Henry Ford, esta noche, aun no se había puesto de acuerdo con los demás industriales—siendo el único de los fabricantes de autos de importancia que no es miembro de la Cámara Nacional de Automovilistas. Los funcionarios obreros, sin embargo, confían en que Ford acataría las cláusulas y hay quien dice que concedería mejores horas y más sueldos a los obreros de sus fábricas.

Según el acuerdo general, los obreros de la industria de automóviles trabajarán treinta y cinco horas por semana, como promedio para un período de seis meses; pero nunca más de cuarenta y ocho semanas en una semana dada. El jornal mínimo será de 40 a 43 centavos por hora.

Unión Aduanera

Por ANTONIO ESCOBAR

LA Conferencia Económica Mundial, reunida en Londres ha sido un fracaso. ¿Lo será, también la Conferencia Pan Americana, que va a reunirse en Montevideo?

Un diario de aquella capital, **El Pueblo**, órgano del actual Presidente del Uruguay, Sr. Terra, ha publicado un artículo, en el cual dice que los mismos intereses que no pudieron entenderse en Londres, lo a Montevideo

—Los Estados Unidos—añade—no ven con agrado la política imperialista de la Gran Bretaña, buscan el apoyo de las jóvenes naciones de América, abundantes en recursos naturales, al formular su nueva política de expansión, tan necesaria para la vida de los Estados Unidos.

Y añade **El Pueblo** que la política exterior de los Estados Unidos está pasando por un cambio radical. La nación no puede permanecer con los brazos cruzados cuando la Gran Bretaña obtiene pactos bilaterales con países de la América del Sur y se habla ya de los hechos con Argentina, el Brasil, Colombia y México. Como esos tratados son para rebajar derechos de Aduana, debemos celebrarlos, nosotros los libre-cambistas, porque traerán precios más bajos en ciertas mercancías en todos esos países.

Pero se necesita algo más, que debe pactar entre los Estados Unidos y las demás repúblicas del Nuevo Mundo y que tendrá un doble alcance: el económico y el político.

Lo que conviene es la Unión Aduanera o **Zollwerein**, como el que tenían los pueblos germánicos, por el cual en un plazo, ni muy corto ni muy largo, como 25 años, se fuese a la supresión de todo derecho aduanero entre todas las repúblicas de América.

La Gran Bretaña no podría hacer eso, porque le pondrían un veto sus colonias autónomas, el Canadá, Australia, el Sur de Africa y la Nueva Zelandia. Los productores de todos estos países no pagan derechos en la Gran Bretaña; y no tolerarían que se hiciese esa concesión a artículos extranjeros.

No sería necesario establecer derechos iguales en todas las naciones Pan Americanas; bastaría con ir haciendo, en ciertos plazos, las reducciones que se estipulasen en el tratado.

Así las industrias fuertes crecerían y se asegurarían una prosperidad estable, mientras que las débiles, con el tiempo por delante, irían desapareciendo sin arruinarse.

Pudiera suceder que algunas, acaso las más de las repúblicas recién nacidas se unieran a la Unión Económica Pan Americana; esto no impediría que los restantes pactasen, y los buenos resultados que, sin duda alguna, tendría ese régimen, incitarían a las refractarias a pedir su entrada en la Unión, donde serían acogidas con júbilo.

¿Y qué haría Europa? Incitada por el ejemplo de América ¿no haría también su **Zollwerein**? Un eminente político francés, Briand, es partidario de la Unión Económica Europea y hasta llevó a convocar una Conferencia que se ocupase del asunto.

En Europa la Unión es aún más necesaria que en América; porque allá se vive bajo la amenaza de la guerra que origina grandes armamentos que pesan teriblemente sobre los pueblos.

La trabazón de intereses económicos que el libre cambio traería entre todas aquellas naciones operaría en sentido pacifista; no acabaría, acaso, con las gueras, pero evitaría más de una.

ALEMANIA JAMAS RENUNCIARA A SUS DERECHOS EN EL SAAR

Ante 200.000 personas, Hitler expresó ayer su confianza en el plebiscito del año 1935

No deseamos una nueva guerra—dijo—pero si los tratados son sagrados, deben ser respetados por ambas partes. Queremos llegar a un acuerdo con Francia; pero jamás abandonaremos el Saar

NEIDERWALD, Alemania, agosto 27. (AP.)— El canciller Adolfo Hitler, hablando ante gran número de residentes del distrito de Saar, que vinieron a esta ciudad para tomar parte en una demostración ante el histórico monumento de Neiderwald, manifestó que Alemania, sin querer una nueva guerra ni tener deseos de anexarse territorio extranjero, jamás renunciaría a sus derechos sobre el Saar.

El canciller predijo, ante más de doscientas mil personas, que en el plebiscito que se celebrará en 1935, los habitantes de la región de Saar—controlada ahora por la Liga de las Naciones—optarían por regresar al Fatherland.

«Mienten cuando dicen que estoy aterrorizando al pueblo alemán—declaró el jefe nazi—. Estoy dispuesto en cualquier momento a someter el asunto a votación, en la seguridad plena de que las cinco octavas partes de los electores respaldarán nuestro programa.

«No deseamos una nueva guerra; pero si los tratados son sagrados, deben ser respetados tanto por nuestros oponentes como por nosotros. Queremos llegar a un acuerdo con Francia; pero jamás abandonaremos el Saar».

VERDUN, Francia, agosto 27. —(AP.)— Doscientos miembros de la sociedad de franceses naturalizados del Saar, hicieron una peregrinación hoy a esta ciudad para protestar contra la demostración alemana efectuada en Neiderwald.

Los franceses vinieron en diez autobuses, y después de visitar varios de los antiguos fuertes de Verdum, fueron recibidos en el Ayuntamiento por el alcalde Victor Schleiter. Más tarde colocaron una corona en el monumento a los soldados franceses caídos en la batalla de Verdún.

Cuatro presos escaparon de la cárcel de Wayne y se llevaron, como rehenes a un hombre y una mujer

DETROIT, agosto 2 AP.—Después de asaltar a dos guardias, cuatro presos se fugaron hoy de la cárcel del Condado de Wayne, llevando delante de ellos a un pastor protestante y y una mujer, como protección. Diez minutos mas tarde tres de los cuatro fugados fueron capturados después de sostener un toriteo con la policía en una de las calles más céntricas de esta ciudad.

Los prisioneros asaltaron a los guardias con «black-jacks» improvisados, les quitaron las llaves y obligaron al reverendo Ernest C. Cackler y a Miss Irene Outland, de 20 años a salir de la cárcel delante de ellos.

Al salir a la calle los presos se separaron. Uno fué acorralado en el vestíbulo de un teatro por un detective, con el que cambió tiros hasta que se le acabaron las municiones. Otros dos fueron capturados en un edificio de oficinas, y el tercero todavía está en libertad.

Desórdenes en Saint Pierre et Miquelon

Una turba asaltó la cárcel, libertó a los presos y quiso asaltar la casa del gobierno

ST. JOHNS, Terranova, agosto 27 AP.—Comunican de St. Pierre et Miquelon que han ocurrido serios disturbios en señal de protesta contra los nuevos impuestos. El hecho de que no se han recibido respuestas a las preguntas hechas por cable, pidiendo detalles de lo ocurrido, hace creer que se ha establecido la censura.

Se asegura que los desórdenes ocurrieron en St. Pierre, capital de la colonia francesa, que consiste de las islas de St. Pierre et Miquelom, situadas a 15 millas de la costa de Terranova.

Los dsturbios comenzaron el lunes pasado, cuando un grupo de ciudadanos, incluyendo a cuatro penados que habían salido en libertad condicional durante la temporada de pesca, se reunió para protestar contra los nuevos impuestos. Los cuatro penados han sido devueltos a la penitenciaria.

Mas tarde, según las noticias recibidas en St. Johns, una turba asaltó la cárcel, puso en libertad a los presos y trató de asaltar el palacio del gobierno.

Los desórdenes se repitieron el jueves, cuando la muchedumbre pidió la destitución del gobernador francés Barrillot.

Insull será defendido por un diputado

Enfermo y recluído en un hospital griego el viejo magnate espera la decisión

ATENAS, agosto 27. (AP).—El diputado Pericles Thalli ha sido encargado de la defensa de Samuel Insull, ex magnate chicagoense, que fué detenido el sábado mientras los representantes de los Estados Unidos llevan a cabo las gestiones necesarias para su extradición.

Descansando después de haber dormido toda la noche, Insull, que fué llevado a un hospital, espera la decisión de un Tribunal, que fallará si debe seguir detenido o si se le pondrá en libertad hasta que terminen las gestiones de extradición.

Piden a Roosevelt que revoque la ley que prohibe entrar a los japoneses en Estados Unidos

La presidenta de la Liga Internacional por Paz y Orden solicita, además, que se abandone el plan de construcciones navales y que se retire la flota americana del Pacífico

WASHINGTON, Agosto 27 (A. P.)—Hannah Clothier Hull, presidente de la Liga Internacional pro Paz y Orden, en una carta dirigida al presidente Roosevelt pide que se abandone el plan de construcciones navales y que se revoque la ley que prohibe la entrada de japoneses a territorio de los Estados Unidos.

También pide la señora Hull que se retire la flota americana del Pacífico y los marinos americanos de territorio chino.

La carta dice en parte:

«El programa de construcciones navales nos amenaza con precipitarnos al desastre. Sabemos que hay una tensión peligrosa en el Lejano Oriente.

«Ningún grupo ha batallado tanto contra la ocupación japonesa de la Manchuria como la Liga Internacional de Paz y Orden, ni que haya apoyado tanto al gobierno en demandar el renocimiento de las obligaciones que imponen los diversos tratados al Japón.

«Sin embargo estamos sinceramente convencidos de que nada bueno puede venir de una guerra en el Pacífico. No creemos que nuestro gobierno tenga en proyecto una guerra con el Japón. Sabemos, sin embargo que nuestro actual programa de construcciones navales, que ha sido causa de que comience la competencia naval en el Japón; la presencia de nuestra flota en aguas del Pacífico; la ley de exclusión de japoneses y la presencia de marinos americanos en China, son factores que han contribuído grandemente a agravar la situación».

El trigo está dando trabajo a las naciones

La Dirección Agrícola de los EE. UU. no anunció aún el promedio de la siembra

WASHINGTON, agosto 26 (AP.) Otro día de demora en llegar a un acuerdo sobre el suplemento de exportación del Tratado Internacional de Trigo, fué causa de que la Dirección Agrícola de los Estados Unidos aplazase el anuncio del por ciento de siembras que piensa restringir.

Varios funcionarios del citado departamento del Gobierno, manifestaron que el acuerdo estaba preparado y que en él se exponía la forma en que las principales naciones exportadoras—Estados Unidos, Argentina, Canadá y Australia—dividirían la cuota de exportación adicional, ascendiente a 560 millones de bushels, pero que aun no se había firmado.

Se aseguraba que los Estados Unidos habían acordado limitar su exportación a 45 millones de bushels; pero que aun no se sabía qué límites establecerían las demás naciones.

UN OBRERO DEL CAMPO DE FORESTACION PIDE «CANDELA» A ROOSEVELT

HYDE PARK, agosto 27.—AP.—Uno de los jóvenes del Campo de Conservación Forestal de Bear Mountain, le pidió candela hoy al presidente Roosevelt, cuando éste se detuvo varios minutos para inspeccionar el Campamento.

El joven, primeramente le pidió un cigarrillo a uno de los agentes del servicio secreto que acompañaba al presidente y después, volviéndose hacia Mr. Roosevelt, le pidió candela.

Riéndose, el presidente, botó las cenizas de su cigarrillo y le dió candela al joven; «O. K.»—comentó el presidente.

F. Hawks voló desde Quebec a New Haven

El día anterior había hecho un vuelo desde Vancouver a Quebec. Cortesía de alcaldes

NEW HAVEN, agosto 27. (AP.)—Frank Hawks, as de la aviación civil americana, completó hoy un vuelo sin escalas desde Quebec, Canadá, en 2 horas y 19 minutos, aterrizando en el aeródromo local a las 3.25 p. m. (hora de la Habana.)

Hawks, que ayer completó un vuelo de Voncuoover a Quebec, trajo una carta del teniente coronel H. E. Lavigurer, alcalde de Quebec, dirigida al alcalde John W. Muphy, de New Haven.

Pide prórroga la C. Española de Cienfuegos

El doctor Presno, secretario de Sanidad y Beneficencia, ha recibido un telegrama del presidente de la Colonia Española de Cienfuegos, solicitando se le amplíe el plazo de cuarenta y ocho horas concedido por el jefe local de Sanidad para solucionar el problema que confronta el Sanatorio con motivo de las diferencias existentes entre los médicos y empleados y la directiva de la sociedad.

El plazo concedido por el jefe local de Sanidad es para que el Sanatorio sea dotado del personal facultativo que señalan las Ordenanzas Sanitarias en su artículo 144.

Ayer, domingo, el doctor Presno no pudo ser interrogado por los reporters ignorándose, por tanto, si accederá a no a lo solicitado.

LOS MEDICOS DEL A. B. C.

En el local social de la Federación Médica de Cuba, Malecón, 15, a las cinco de la tarde de hoy, celebrarán una reunión todos los profesionales que integran el Comité de los Médicos Federados del A. B. C.

Importantes asuntos relacionados con la profesión han de ser tratados en dicha reunión.

VENCE EL PLAZO DE LOS ENFERMEROS

El plazo concedido por la Asociación Nacional de Enfermeros y Alumnos de Cuba a las casas de salud para que retiren de las mismas a los médicos no federados, vence hoy a las doce del día. De lo contrario la Asociación retirará a sus asociados de dichos centros benéficos, toda vez que están solidarizados con la Federación Médica de Cuba.

También retirarán sus servicios de los referidos sanatorios las enfermeras, cuyo acuerdo en tal sentido publicó ayer el DIARIO DE LA MARINA.

MAS ADHESIONES A LA FEDERACION MEDICA

A última hora de la tarde de ayer acordaron solidarizarse con la Federación Médica de Cuba los prácticos de farmacia, farmacéuticos y dentistas y comadronas que prestan sus servicios en las casas de salud y clínicas donde figuran como profesionales médicos elementos expulsados hace un año del seno de la Federación.

LA ACTITUD DE SANIDAD EN EL PROBLEMA

Caso de retirarse de las casas de salud y clínicas donde existan elementos médicos no federados los enfermeros, enfermeras, empleados, comadronas, dentistas y farmacéuticos como han anunciado ya, la actitud a asumir del doctor Presno, secretario de Sanidad y Beneficencia, será, la de velar por el cumplimiento de las Ordenanzas Sanitarias y disposiciones vigentes, esto es, hacerse cargo de aquellos centros benéficos y atender, con médicos del departamento, a los enfermos hospitalizados, no permitiendo el ingreso de ninguno los cuales serán atendidos en los hospitales del Estado.

CHOQUES ENTRE NAZIS Y COMUNISTAS, AYER EN SANTIAGO DE CHILE

SANTIAGO DE CHILE, agosto 27.—AP.—Después del gran mitin nazi celebrado hoy, ocurrió un choque con los comunistas, durante el cual los combatientes usaron sus puños, palos y piedras. Se oyeron varios disparos de revólver.

Dos comunistas resultaron gravemente heridos. Gran número de ambos lados recibieron lesiones de carácter leve y la policía efectuó cincuenta detenciones.

DOS MUERTOS A CAUSA DE UN ACCIDENTE DE AVIACION EN N. YORK

BATH, N. Y. agosto 27.—AP.—Dos hombres y un joven perdieron la vida hoy cuando un avión cayó cerca de esta ciudad hoy. El aparato chocó con unos alambres de alta tensión.

Los muertos son el piloto y dos pasajeros.

Un teniente de la caballería polaca llegó a Bermuda en un bote, cruzando el Atlántico

Acompañado por dos cadetes de la marina mercante de su país, dicho militar arribó a Hamilton, de paso para Chicago, después de verse en gravísimo peligro durante un temporal

HAMILTON, Bermuda, agosto 27 - AP—El teniente A. Bohomolec, de la caballería polaca, y dos compañeros estaban descansando hoy en esta ciudad antes de reanudar su viaje a Chicago en un bote de 25 pies de largo —el «Dal»—en el cual completaron un peligroso viaje trasatlántico desde Gyndis, Polonia.

Bohomolec y sus compañeros —, Witkowski y J. Sweichowiski— ambos cadetes de la marina mercante—llegaron a Hamilton en su bote hace varios días, después de que este hababía sufrido serias averias durante un violento temporal en alta mar. El techo de su pequeña cabina había sido volado por el viento, y no le quedaba más comida que dos latas de «corned beef». Apenas tenía media botella de agua.

Llegaron a Copenhaguen el día 9 de junio de donde siguieron viaje hacia Havre, Francia. Debido a las galernas que encontraron en el mar del Norte, se vieron obligados a refugiarse en Ostende, donde desembarcaron para hacerle reparaciones a su embarbarcación. Mas tarde llegaron a Le Havre, de donde siguieron sin novedad a Plymouth, Inglaterra.

Después de reabastecerse de comestibles, los arriesgados navegantes salieron el día 15 de julio para Nueva York. Siguiendo la ruta frecuentada por vapores, les fué bien hasta cuatro días mas tarde cuando encontraron un huracán. Esta fué la tormenta que más tarde causó tantos estragos en Trinidad.

A la merced de los elementos, la pequeña nave se desvió de rumbo, mientras sus tripulantes bombeaban agua constantemente. Cuando pasó la tormenta, vieron que los pocos instrumentos que llevaban estaban completamente estropeados. Haciendo todas las reparaciones que pudieron, siguieron rumbo lentamente hacia este puerto.

Lupe Vélez se aleja del cinema ante la amenaza de secuestro de su hijita

Lupe Velez, la bella actriz mejicana, que ha dicho que no volverá en un tiempo a Hollywood. Esta decisión fué motivada por haber recibido varios anónimos en los cuales se amenazaba con secuestrar a su pequeña hija adoptiva Joan del Valle Velez, con quien aparece en la foto

SUSCRIBASE Y ANUNCIESE EN EL «DIARIO DE LA MARINA»

Canadá mira con interés hacia EE. UU.

STANSTEAD, Quebec, agosto 27.—El Canadá «debe observar con respeto e interés» los que está haciendo el presidente Roosevelt en los Estados Unidos, pero este país no «debe precipitarse para copiar lo que están haciendo nuestros vecinos del sur»—dijo hoy H. H. Stevens, Ministro de Comercio del Canadá, en un mitin de los conservadores locales.

«Hemos ya hecho varias cosas que ahora están tratando de hacer el presidente Roosevelt y su gobierno»—continuó diciéndo el ministro-«las hemos hecho en los últimos tres años. Quiero que el pueblo se dé cuenta de esto y que sepa que la gran obra que se está haciendo en la grandiosa nación del sur, ya se ha hecho en parte aquí»

Refiriéndose a la NRA y a su relación con el Canadá, Mr. Stevens dijo:

«El presidente Roosevelt está haciendo grandes cosas. No quiero criticar nada de lo que ha hecho, pero muchas de ellas, que aparentemente son tan radicales y sorprendentes, debido a un enorme «ballyhoo», las hemos venido haciendo en el Canadá durante los últimos tres años.

«Observen la tragedia de los bancos en los Estados Unidos. El Presidente Roosevelt subió al poder con todos los bancos cerrados. Y ahora lo mejor que pueden hacer es establecer un sistema bancario lo más parecido posible al del Canadá».

M.E.C.D. 2016