1A SECCION

El DIARIO DE LA MARINA es el periódico más antiguo de Cuba. Fué fundado en el año mil ochocientos treinta y dos.

SERVICIOS ESPECIALES DE ESPAÑA

DIARIO DE LA MARINA

SERVICIO DE «THE ASSOCIATED PRESS» Esta queda autorizada para usar nuestro servicio y noticias de información.

HILO DIRECTO CON NUEVA YORK

1A SECCION

AÑO CIENTO UNO.—NUMERO 78. ACOGIDO A LA FRANQUICIA POSTAL HABANA, DOMINGO, 19 DE MARZO DE 1933.—SANTOS JOSE, PATRIARCA, Y LEONCIO TIEMPO PARA HOY: BUENO EJEMPLAR: 5 CENTAVOS

Roosevelt pedirá a las naciones deudoras supresión inmediata de las barreras arancelarias

El Consejo de la Liga dió su aprobación al informe contra el Perú

PERU PIDE A LA LIGA LE CONCEDA, PARA RESOLVER, EL TIEMPO DADO A JAPON

Empréstitos a dictadores

Por ANTONIO ESCOBAR

Lo siento mucho; pero en este artículo tendré que "colocarle" al lector algunas cifras y, estas suelen asustar a mucha gente; sólo atraen a una corta minoría cuando se refieren a algún asunto que les interesa.

Aquí el asunto es la colocación de capital americano en la América Latina. El año en que comenzó, año 29, la guerra mundial, ese capital, entre lo prestado a los gobiernos y a los particulares ascendía a 7,242 millones de dollars y el año 30 había pasado a la friolera de cinco mil 587 millones, números redondos. El salto más notable, más vertiginoso ha sido el de Colombia, donde el año 13 ese dinero importaba no más que 2 millones y el 29 había que saludarlo sombrero en mano por haber llegado a la alta cumbre de 260.

En ese mismo período en el Perú se había subido de 35 millones a 151; en Chile de 15 a 550; en Bolivia de 10 a 133; en el Brasil de 19 a 476; y en la Argentina de 40 a 611.

Que una muy considerable fracción de este capitalazo invertido en aquellos países, la que corresponde al dinero tomado por la gente de negocios, ya americana o ya nacional, será de utilidad, porque podrá presentar ciertas producciones, está fuera de duda; si bien, habrá que contar con los Estados Unidos los informes de bastantes de las inversiones.

Cuanto al dinero prestado a los gobiernos latinoamericanos, especialmente a los que están, o han estado, en manos de dictadores, como en no más de los casos, se ha tomado para "ir tirando" y no para dar riqueza ni mejorar los servicios públicos, es una carga abrumadora para aquellas repúblicas.

En el Perú el dictador Leguia gobernó diez años, de 1919 a 1930; en ese período la Deuda Pública subió de 10 millones de dollars a la friolera de ciento once y pico; de los cuales, según se ha dicho, sólo una parte se dedicó a fines útiles.

Hay papel de esa Deuda que, cuando fué emitido, se vendió en New York del 90 al 91 por 100; esto fué lo que pagaron los **gogós**, como llaman en Francia a la gente simple, víctima de los manipuladores de Bolsa. Ahora esos valores están del 4 y medio al 7 y medio, lo cual es un todo señor bajón.

Los manipuladores se apoderaron de ese papel, que ahora es un valor muerto e irán en busca de un aspirante a la Dictadura, a quien ayudarán a conquistar el gobierno, para que, pagando algo de esa Deuda la hagan subir de valor y se pueda salir de ella en la Bolsa de Nueva York con un beneficio de ciento por ciento.

El actual período de dictaduras ha coincidido en varias de nuestras repúblicas con el crecimiento súbito excesivo de las Deudas. Los dictadores se irán, pero las Deudas se quedarán pesando sobre esos pueblos desventurados.

Aquí se ha hablado varias veces de tomar precauciones para contener los préstamos que el capitalismo americano hace en nuestras repúblicas. Se ha propuesto la intervención del Congreso para que, sin su autorización no se pudiese admitir en la Bolsa de Nueva York esos valores y para que los banqueros u otros individuos que quisieran hacer esa operación prestasen una fuerte fianza.

Se ha hablado, pero nada se ha hecho; ni, al parecer se hará. Hay que lamentarlo, no sólo por los gogós, que seguirán siendo explotados, sino, también, por esas repúblicas; porque se les quitaría un aliciente a las dictaduras, que no dispondrían de dinero fácil. Tendrían que vivir exclusivamente de las contribuciones y si las recargasen demasiado caerían en la impopularidad.

A la larga esta situación sería un bien, porque los gobiernos, necesitados de recursos, reformarían el sistema de ingresos para hacerlo más productivo y esto los llevaría a estimular la explotación de nuevos raudales de riqueza.

Y no habría que exportar, todos los años, fondos con destino a los tenedores de los acreedores extranjeros del Estado.

Nueva York.

El Delegado Peruano se retiró del Consejo, después de haber sido aprobada la condenación

GINEBRA, marzo 18. (AP.)—Abandonando toda esperanza de conciliación, el Consejo de la Liga de las Naciones aprobó hoy el informe de la Comisión que condena las actividades militares del Perú y pide la inmediata evacuación de las tropas peruanas del territorio colombiano de Leticia.

Una comisión, compuesta de todos los miembros del Consejo y del Brasil y los Estados si aceptan la invitación para que participen, se designó con el objeto de que ejecute las recomendaciones.

El delegado colombiano anunció inmediatamente que aceptaba en nombre de su país el informe, pero Francisco García Calderón, representante peruano, se negó a aceptarlo y se retiró del salón donde se celebraba el consejo. En realidad, el delegado peruano se retiró dos veces, regresando después de la primera vez para hacer ciertas recomendaciones, después que el Consejo había aprobado por unanimidad la censura contra su Gobierno.

Yosuke Matsuoka, jefe de la delegación japonesa, abandonó recientemente la Asamblea de la Liga cuando se aprobó por unanimidad un informe condenando las actividades militares niponas en Manchuria.

Perú no rechazó hoy de una manera definitiva el informe, sino que pidió que se practicaran nuevas investigaciones. El delegado de Lima explicó que «se alejaba del Consejo pero no de la Liga.»

Calderón hizo una larga historia de la disputa y censuró la norma de conducta seguida por Colombia con relación al tratado de 1922.

Pidió al Consejo que demorase su decisión hasta que pudiera comprender la actitud peruana.

«Dadnos tanto tiempo como habéis dado al Japón», dijo. Declaró que los tratados en Europa deben ser inviolables, pero que los tratados entre los países suramericanos deben ser tratados con un espíritu distinto.

Declarando que nada de lo dicho por los dos delegados podía variar el informe, el presidente Sea Lester, delegado irlandés, anunció que la responsabilidad por las pérdidas de vidas que pudieran registrarse en la región de Leticia «debe caer sobre los hombros del Gobierno que permitió y alentó la invasión ilegal del territorio colombiano.»

Al aprobar el informe el delegado inglés dijo que esperaba que Colombia continuaría en su actitud de moderación e hizo un llamamiento al Perú para que, después de madura reflexión, acepte el plan de arreglo de la Liga.

(POLITICA, en la Página 14)

Opuestas las clases vivas de Cuba, a la emisión de plata

Enviarán un escrito a Hacienda exponiendo por qué no se debe aumentar la plata circulante

La Asociación de Comerciantes de la Habana, la de Industriales y otras entidades económicas, preparan un escrito, que probablemente será presentado al Secretario de Hacienda, de mañana a pasado, oponiéndose a todo aumento en la circulación de plata por considerarlo perjudicial para los intereses que representan y a la larga para los del propio Estado.

También se opondrán las corporaciones de referencia a toda emisión de papel moneda, objetando al efecto una proposición de ley publicada recientemente.

Los chinos asesinan a sus compatriotas que comercian con Japón

PEIPING, China, marzo 18. (AP).—Desde Hankow, importante puerto de tratado de la provincia de Hupeh comunican que se ha registrado un brote de terrorismo contra los chinos que mantienen relaciones comerciales con firmas japonesas.

Las sociedades antijaponesas de esa ciudad y de Wuchang, también en Hupeh, según informa el consulado de los Etados Unidos a la Legación de esta capital, han asesinado a un chino y han secuestrado a otros dos ayer, a los que acusan de mantener relaciones con los nipones.

Mientras tanto, los defensores chinos del paso de Hsi Feng Kow, bombardeados desde el aire durante las últimas veinticuatro horas, se mantienen en sus posiciones, haciendo una gran resistencia al enemigo.

Los congresistas celebran la aprobación de la ley cervecera

Los representantes «húmedos» celebraron la aprobación por la Cámara, de la ley que permite la manufactura y venta de la cerveza de 3.2% de contenido alcohólico en los Estados Unidos, bebiéndose sendos jarros de la cerveza «no intoxicante» que se vende actualmente, y pronunciando un entusiasta: «Salud» a los bebedores norteños. De izquierda a derecha pueden verse en la fotografía a los representantes Sadowski, de Michigan; Celler de N. York; Douglas de Massachussetts; Claiborne de Missouri, y O Connor de Nueva York.

HA COMENZADO EN PALACIO EL ESTUDIO DEL TRATADO DE RECIPROCIDAD CON E. U.

Sin confirmar aún la llegada de Frank Mc Coy

Se acentúan los rumores de que viene a la Habana. Estuvo en nuestra República con L. Wood

Brig. Gen. Frank R. McCoy

WASHINGTON. marzo 18 En los círculos diplomáticos de esta capital se acentúan los rumores sobre la probable designación del brigadier general Frank R. McCoy para representar al gobierno de EE. UU. en la República de Cuba.

El corresponsal ha tratado de confirmar la noticia, pero ha tropezado con el hermetismo oficial.

No obstante, se ha hecho saber que el Presidente Roosevelt ha escogido al general McCoy como representante suyo en Cuba, debido a su familiaridad con los países de habla castellana, y especialmente por sus conocimientos de Cuba y sus problemas.

Frank Ross McCoy, oficial del Ejército americano, nació en Lewistown, Pa., el 29 de octubre de 1874. Es hijo del general Thomas Franklin y de Margaret Eleanor Ross. Graduado en la «U. S. Mail Academy», en 1897, y de la «Army War Coll»., en 1908. Casado en enero 26 de 1924 con Frances Field Judson.

Comisionado segundo teniente de Caballería en junio 11 de 1897, fué ascendido hasta llegar a Brigadier General temporero desde agosto 26 de 1918 a marzo 19 de 1920. Sirvió en el frente Oeste, en Cuba y Filipinas; actuó en la campaña de Santiago, en las expediciones de Moro, Mindanao y Jolo; comandó la expedición Datu Ali en 1905; fué Ayudante de Campo del Mayor General Leonard Wood en Cuba e Islas Filipinas, y del Presidente Roosevelt de 1906 a 1908; Secretario de la Provincia Moro en 1905 e ingeniero de la misma de 1905 a 1906; Ayudante de Campo del Secretario de la Guerra William Howard Taft en la segunda Intervención a Cuba y mientras fué Gobernador Provisional; Gen. Staff, desde 1911 a 1914; comandó la patrulla de Caballería del Distrito de Río Grande y tomó parte en las acciones de la Encrucijada de Cavazas y Ojo de Agua, contra los bandidos mexicanos, desde 1915 a 1916; Militar **attaché** en México en 1917; General en Jefe de las fuerzas expedicionarias americanas y Jefe de Estado Mayor, de 1917 a 1918; Coronel del 165 Regimiento de Infantería, desde mayo 1 a agosto 16 de 1918: Brigadier General, mandando la 63 brigada de Infantería, desde agosto a noviembre de 1918; Director del Servicio de Transporte del Ejército, comisionado Director General de Transporte de las fuerzas expedicionarias, desde 1918 al 1919; Jefe de Estado Mayor de EE. UU., comisionado en una misión militar a Armenia, en 1919, y en una misión especial a Filipinas en 1921; Asistente del Gobernador General de las Islas Filipinas desde 1921 a 1925; Director General de la Cruz Roja y Comandante de la misión americana de auxilio al Japón, en 1923.

Posee la medalla del Servicio Distinguido «Presbyn»; miembro de la Real Sociedad Geográfica de Londres; Socio de Knickerbocker, Boone and Crocket (New York; Rittenhouse (Phila); Metropolitan; Army and Navy; Chevy Chase (Washington.)

Autor del libro titulado «Principios de Preparación Militar».

Su residencia se encuentra en Lewistown, Pa., siendo su dirección: Departamento de la Guerra, Washington, D. C.

Los doctores Guerra, Averhoff, Ferrara, Molinet y Gutiérrez se volverán a reunir en breve

Por espacio de más de dos horas, estuvieron reunidos ayer en Palacio con el secretario de la presidencia, doctor Guerra, los secretarios de Hacienda, doctor Averhoff, de Agricultura, general Molinet, y de Estado, doctor Ferrara, y el senador de la República doctor Viriato Gutiérrez, tratando acerca de distintos asuntos que están relacionados con el Tratado de Reciprocidad existente entre Cuba y los Estados Unidos.

Después de esa reunión, abordamos al secretario de Estado, quien nos declaró lo siguiente:

«Nos hemos reunido una Comisión compuesta del secretario de Agricultura, de Hacienda y el de la presidencia, el secretario de Estado y el doctor Viriato Gutiérrez, senador de la República, para estudiar los efectos del Tratado de Reciprocidad Comercial actualmente en vigor entre Cuba y los Estados Unidos de América.

«Hemos tenido un largo cambio de impresiones y muy pronto nos volveremos a reunir, para continuar en esa labor».

CERMAK DEJO $250,000

CHICAGO, marzo 18. (AP.) El ex-alcalde Anton J. Cermak, según el testamento que fué dado a la publicidad hoy, dejó una fortuna de $250,000.

Murió el Duque de Abruzzi, primo del Rey V. Manuel

Los periódicos de Italia nada dijeron para no interrumpir los festejos al Premier McDonald

MOGDISHU, Somalia, marzo 18. AP.—El duque de Abruzzi, primo del Rey Victor Manuel de Italia, famoso explorador, falleció hoy a la edad de sesenta años.

El duque se enfermó gravemente en enero en su residencia de Turino, pero en febrero estaba lo suficientemente restablecido para emprender un viaje al extranjero. Llegó a Mogdishu hace dos semanas, esperando poder reponerse de un ataque de arterio-esclerosis.

Falleció en la ciudad de Abruzzi, cerca de Mogdishu, fundada por Su Excelencia en 1920, como una gran estación experimental agrícola.

Los periódicos italianos, siguiendo las órdenes del gobierno no publicaron la noticia de la muerte del duque, con el fin de que no se interrumpa el programa de festejos organizados con motivo de la visita de Ramsay Mac Donald, Premier de la Gran Bretaña.

Rein Loring salió de Getafe para Málaga

MADRID, marzo 18. (AP). El aviador español Fernando Rein Loring salió del aerodromo de Getafe a las 6.30 de la mañana de hoy para Málaga, para realizar la primera etapa de un vuelo a Manila.

Rein Loring

Lleva una carta de Lerroux, presidente de la Asociación de la Prensa, saludando a los periodistas filipinos.

Un agricultor vasco y una bailarina española aparecen pintados en el fuselaje del aeroplano titulado "Ciudad de Manila" que pesa 1188 libras.

Los parientes y amigos de Rein Loring se reunieron en el aerodromo para verle partir. Rein Loring se propone visitar primero Túnez, cruzar después la Arabia, la India y China y cree poder realizar el vuelo en once días.

TERMINADOS LOS TRABAJOS DEL ACUEDUCTO PINAREÑO

Ha rendido un informe el ingeniero señor Reineri, al secretario de Obras Públicas, de haber terminado los trabajos de emergencia que había ordenado, para aumentar el caudal de agua a la ciudad de Pinar del Río, utilizando las obras del Acueducto del río Guamá.

Distintos telegramas de felicitación, se han recibido ayer en la secretaría de Obras Públicas, por la labor llevada a cabo por el señor Onetti, que ha evitado la escasez de agua, que comenzaba a sentirse en la población pinareña.

Bello rasgo de una joven para salvar a E. U. de la crisis

WASHINGTON, marzo 18. (AP.) Una moneda de oro de cinco dólares y una cadena de oro propiedad de una muchacha desempleada, llegaron hoy a la Casa Blanca con una carta dirigida al presidente Roosevelt, por una persona que no ha podido ser identificada, como contribución al país.

La carta tiene el sello de Brooklyn, Nueva York. No se ha podido saber quién es la muchacha que hace el donativo a la República y el presidente ordenó que la moneda y la cadena se remitieran al Tesoro.

La carta dice:

«Mi querido Presidente: En estos días de complicadas dificultades he estado pensando, como lo ha hecho todo el que es consciente de la situación, lo que pudiera hacer para ayudar al país a salir de sus dificultades.

»Con frecuencia me he reído de lo absurdo que parece que yo, en mi insignificancia, pudiera ayudar a la nación. Después me dí cuenta de que, aunque sin saberlo, yo había estado causando daño al país. Sí, señor presidente, comprobé que era una acaparadora.

»La moneda de cinco pesos oro que he conservado los dos últimos años por razones sentimentales, representaba parte del oro que se necesita para mantener sano el currency y restaurar si no la prosperidad, por lo menos la normalidad. Y aquí está, señor Presidente. Se la ofrezco junto con una cadena de oro, que es la única joya que poseo. No es mucho, pero es todo lo que puedo dar. No tengo siquiera trabajo.

Esta pequeña oferta es como una gota de agua, pero las grandes sumas se hacen de las pequeñas de la misma manera que la inmensidad del espacio está formada de átomos. Es posible que otras mujeres sigan mi ejemplo y las que puedan serán más generosas. Así se ha hecho antes. La historia nos enseña que las mujeres salvaron el país del enemigo invasor sacrificando sus joyas para pagar el precio de su libertad.

»Sírvase aceptar mi pequeña participación en su gran tarea y quiera Dios inspirarle y guiarle para que el mundo se rehabilite rápidamente. Una América próspera significa un mundo próspero.

»No diré a usted mi nombre porque daría la impresión de que busco publicidad. Además, detesto la publicidad. Lo único que quiero es que usted sepa que soy una muchacha italiana. Espero que, a pesar de lo que ha sucedido, usted me creerá cuando le diga que todos nosotros le amamos. Una italo-americana.»

ABORDARA RAPIDAMENTE EL PROBLEMA EXTERIOR, PARA REHABILITAR LA ECONOMIA

Probablemente Roosevelt conferencie con el Representante del Japón en la Liga de las Naciones. Mr. Davis lleva poderes del Presidente para evitar el fracaso de la Conferencia Económica

WASHINGTON, marzo 18.—(AP). En las dos semanas que lleva en el cargo el Presidente Roosevelt ha establecido un nuevo precedente que ha dejado sorprendido a la diplomacia. Consiste en haber iniciado discusiones directamente con los Embajadores de la Gran Bretaña, Francia y Alemania acerca de la crisis de la conferencia del desarme.

Ahora los funcionarios del departamento de Estado esperan que celebrará una importante entrevista con el diplomático japonés Yosuke Matsuoka que viene a los Estados Unidos, procedente de Ginebra, en viaje al Japón.

Fué Matsuoka quien representó a su país en la Liga de las Naciones y se retiró finalmente de la Asamblea protestando contra la aprobación del informe de la Comisión de los diecinueve que condenó las actividades militares japonesas en la Manchuria.

La rapidez conque el Presidente Roosevelt ha atacado los problemas de su administración hace pensar en los círculos diplomáticos si su técnica directa dará resultados en la resolución de los complejos problemas internacionales.

Aunque el Presidente y su secretario de Estado Cordell Hull no han prestado hasta ahora gran atención al problema de las deudas de la guerra, se tiene entendido que probablemente los Estados Unidos adoptarán la actitud de que las naciones deudoras deben convenir en general en reducir las barreras arancelarias antes de que puedan ser revisadas las deudas como tienen solicitado.

La administración confía en el éxito de la conferencia económica mundial que se celebrará en Londres y cree que un acuerdo general por las principales potencias de reducir sus aranceles aumentaría las probabilidades de éxito, conduciendo a una rehabilitación del comercio mundial.

Un funcionario declaró hoy que si la conferencia del desarme fracasa y las relaciones entre Francia y sus aliadas por una parte y Alemania por la otra se hacen más tirantes, probablemente ello servirá para que fracase también la conferencia económica mundial.

Con estas ideas en la mente, el Presidente Roosevelt ha enviado a Norman H. Davis como Embajador especial en el desarme y en la conferencia económica al objeto de que haga las gestiones que Roosevelt y el secretario Hull no pueden hacer por la vía diplomática.

Se espera que las negociaciones sobre las deudas se efectuarán directamente con el Presidente Roosevelt y que se harán presiones para que los Estados Unidos concedan otra moratoria en el caso de que no se llegue a un acuerdo antes del 15 de junio.

DECLARADA EN QUIEBRA LA FABRICA DE AUTOS «STUDEBAKER», P. ARROW

SOUTH BEND, Indiana, marzo 18. (AP)—La Compañía Studebaker, fabricantes de los automóviles «Studebaker» y «Pierce Arrow», fué declarada en quiebra hoy por el Juez federal Thomas Slock.

La quiebra fué declarada al comprobarse que la compañía Studebaker no podía pagar una cuenta presentada por la Edward Iron Works, fabricantes de carrocerías.

(TELEGRAMAS, en la Pág. 9)

Roosevelt prepara un gran sistema de transporte federal

WASHINGTON, marzo 18. (AP).—Un gigantesco departamento federal de comunicaciones, de acuerdo con los planes del presidente Roosevelt, es objeto de detallados estudios por parte de los consejeros de la administración, encabezados por el Secretario de Comercio, Daniel C. Roper.

El nuevo departamento, según los planes, tendrá cinco divisiones, al frente de cada una de las cuales habrá un hombre competente:

(1) Ferrocarriles, autobuses, camiones y tuberías.

(2) Teléfonos, telégrafos y cables.

(3) Junta naviera, empresas fluviales y líneas de cabotaje.

(4) Radio.

(5) Aviación.

Según se tiene entendido este departamento será la base de la reorganización del gobierno federal, anunciada por el presidente, pues resultará mucho más económico y a la vez más eficiente y coordinado.

EL ESFUERZO PARA CREAR UN EQUILIBRIO EUROPEO PROVOCARIA UNA GUERRA

Si Hitler y Mussolini intentaran tal cosa, volveríamos a ver otra gran guerra, dice F. H. Simond

BOSTON, marzo 18. (AP.) Frank H. Simonds, famoso periodista y autor, dijo hoy que los esfuerzos de Hitler y Mussolini para crear un nuevo equilibrio europeo precipitaría una situación en la que «sería inevitable otra guerra mundial».

«Hemos visto con motivo de los acontecimientos de las dos últimas semanas que la simple proposición de una coalición italo-germana ha llenado de terror a los estadistas del mundo», agregó el periodista americano. «Se ha convenido en Washington, así como en las capitales de Europa, que la paz del mundo vuelve a estar otra vez a merced de un incidente. Un intento por parte de Hitler y Mussolini para restablecer el equilibrio europeo haría inevitable otra guerra».

Agregó que los dos puntos de grave peligro son las relaciones entre Alemania y Polonia con motivo del corredor polaco, y las relaciones entre Italia y Jugoeslavia.

«La conducta de la Liga de las Naciones en el pleito manchuriano hace pensar a las naciones, como me han expresado varios diplomáticos, que en caso de una crisis no pueden esperar nada de la Liga», terminó diciendo Simond en apoyo de su tesis de que la paz mundial se encuentra en una situación tan precaria como en 1914.

Hoy, en Portugal se realizará el plebiscito

Determinará si se acepta, o no, la nueva Constitución. Todos los ciudadanos tienen que votar

General Carmona

LISBOA, Portugal, marzo 18. AP. Un plebiscito nacional, para determinar si se aceptará o no la nueva Constitución de la República, se efectuará mañana, y por lo tanto, es grande la agitación del público, que está sumamente dividido en sus opiniones.

La prensa ha hecho una intensa propaganda, ayudada por los cines y teatros, para preparar al pueblo para la decisión.

El presidente doctor Oscar Carmona, convaleciente de su reciente enfermedad, firmó la proclama electoral anoche y mañana depositará su voto en la urna. Los soldados en uniforme podrán votar, pero se les prohibe portar armas.

Los enemigos de la propuesta constitución, que aseguraban que se abstendrían de votar, han visto fracasados sus planes, debido a una proclama especial anunciando que todos los ciudadanos registrados que no boten serán considerados como partidarios de la nueva medida.

El resultado de las elecciones será anunciado el día 9 de abril próximo. En Lisboa reina absoluta tranquilidad.

La moratoria se ha prorrogado en Tennessee

La medida no es obligatoria y sirve únicamente para ayudar a los Bancos que estén débiles

NASHVILLE, Tennessee, marzo 18. AP.—El gobernador Hill McAlister ha publicado hoy una proclama prorrogando la moratoria bancaria en este estado treinta días más con el objeto, según dice, de «salvaguardar los intereses de los depositantes y acreedores de los bancos del estado.»

La proclama del gobernador, según se dice, es una medida de precaución para permitir al superintendente de bancos del estado que limite los giros contra las instituciones de crédico del estado en el caso de que considere necesaria tal medida. La moratoria no tiene carácter obligatorio y la mayoría de los bancos del estado están funcionando sobre bases normales, respetando únicamente las restricciones federales.

Un banquero y estafador, vino hacia la Habana

Abandonó sus negocios y dejó su automóvil en Pittsburgh. Se alzó con más de dos mil pesos

CHARLOTTE, N. C., marzo 18. —(AP)— Las autoridades que están buscando a Harold J. Gibson, comisionista y banquero de esta ciudad, por acusársele de estafa, y hurto, recibieron informes hoy de que había embarcado en Nueva Orleans rumbo a la Habana el miércoles.

Las autoridades de Nueva Orleans manifestaron que Gibson embarcó en el vapor «Cefalu», que permanecerá en la Habana varios días antes de emprender viaje hacia otros puertos.

Gibson fué acusado por la señorita Elizabeth Gibson, de haberse apropiado aproximadamente $2,485 en acciones de una compañía de la cual formaba parte.

Gibson desapareció el martes pasado. Su automóvil fué hallado por la policía en Pittsburgh, pero las autoridades expresaron la opinión de que su dueño no lo llevó a esa ciudad.

Gibson se estableció en Charlotte hace tres años.

37 policías de Camagüey fueron dejados cesantes

Desisten los tranviarios de ir a la huelga por haber aceptado las ofertas de la compañía

CAMAGUEY, marzo 19—El Alcalde Luaces ha dejado cesantes a 34 policías, tres sargentos y tres oficiales de carpeta.

El Juez Correccional de esta se constituyó hoy en la finca Salsipuedes, tomándole declaración al acusado Gregorio Betancourt que se encuentra allí paralítico. Se le seguía causa por coacción. El Juez lo absolvió.

Habiendo aceptado los obreros tranviarios las bases propuestas por la compañía, han desistido de ir a la huelga. **Lechuga**, corresponsal.

(MOVIMIENTO de PASAJEROS en la Página VEINTICUATRO)

Lecturas

BUSQUE este SELECTO MATERIAL LITERARIO en las páginas 19, 20, 21 y 22.

Casos y Cosas, Crucragramas, Bromas y Veras y Burla Burlando, en la Página CUATRO

OCUPACION DE ARMAS EN JESUS DEL MONTE

La policía de la Duodécima estación, practicó un registro en la casa Guasabacoa y Santana, logrando ocupar cinco escopetas recortadas, un revólver, dos granadas de mano y 400 balas.

Con tal motivo fué detenida la dueña de la casa nombrada Hortensia Guerra, la que declaró que las armas ocupadas habían sido conducidas a su residencia por su hermano Carlos José Guerra, de 23 años y vecino de Colina y San Luis, que fué detenido, al igual que el anciano Carlos de la Torga, por estar también complicado en estos hechos.

E.C.D. 2016

Se espera que el martes, se reúnan los Representantes para reajustar al Congreso y el Poder Judicial

UNA SEÑORA VICTIMA DEL CONOCIDO PROCEDIMIENTO ILEGAL DEL DOCTOR SARRA

El Dr. Garcés, quien aparece como subarrendatario, procedió al desalojo sin celebrarse el juicio de desahucio. La víctima ha denunciado el delito reiterado a la Policía, para que actúe

Compareció ayer ante el subinspector Leopoldo Cid, de la Secreta, la señora María Luisa Rodríguez Corrales, vecina de Subirana, 52, altos, dando cuenta de que ha sido desahuciada ilegalmente de dicha casa, donde residía con su mamá y hermanos.

Relató que alquiló por mediación de un tal Carlos Biart la casa en cuestión, como de la propiedad del señor Pelayo Pastor Garcés, y el día 14 del actual se le presentaron dos desconocidos de raza blanca, diciéndole que estaba desahuciada y que debía desalojar la casa, pues había sido condenada por el Juzgado Municipal del Sur, llevando la acción contra ella el procurador señor Tomás Sanz de los Reyes. Ello le extrañó muchísimo y más cuando le informaron que Garcés no es el propietario de la casa.

Estima la denunciante que Garcés—que ya ha sido denunciado por hechos análogos; es decir, por ejercer la acción de desalojo contra inquilinos de casas de las cuales es dueño, arrendatario o subarrendatario—y los demás acusados se han confabulado para el desahucio, que califica de ilegal, por cuanto ella no ha figurado para nada en el pleito, ni tenía noticias del mismo hasta el día 14.

ES UN PROCEDIMIENTO YA CONOCIDO

No es esta la primera vez que el señor Pelayo Pastor Garcés es objeto de denuncias de la naturaleza de la presente. No hace aún muchos días el señor Jerónimo Rodríguez, vecino de O-Reilly número 13, produjo denuncia ante la Secreta contra él y el doctor Ernesto J. Sarrá, calificando, también, de ilegal el desahucio y desalojo que contra él practicó el Juzgado Municipal del Este, y dando a conocer el procedimiento que dichos señores siguen para echar a los inquilinos que se retrasen no más de cuarenta y ocho horas en el pago de sus alquileres.

El señor Rodríguez, que desconocía por completo el tal desahucio, señaló a los señores Sarrá y Garcés como los autores de procedimientos ilegales, que consiste, sustancialmente, en que siempre Sarrá tiene contra Garcés una sentencia de desahucio que se ejecuta en el momento oportuno contra el inquilino, el cual no es parte en el juicio, resultando que el inquilino alquila la casa de la que es subarrendatario Garcés y propietario Sarrá, estando el primero ya desahuciado; de ahí la ilegalidad del procedimiento. El señor Rodríguez, además de la denuncia que hizo ante la Secreta, produjo su queja ante la Embajada de España en Cuba.

Serán juzgados mañana Pedro y Víctor U. Priego

Están acusados de la muerte de Luis García García, ocurrida en la carretera de San Antonio

Dos destacadas personalidades de la política provincial habanera y otras personas, también de la política local de Alquízar, comparecerán mañana lunes 20, ante la Sala Primera de lo Criminal para responder a los cargos que les hace el Ministerio Fiscal y el acusador particular por la muerte de Luis García García, ocurrida el 26 de septiembre último, en la carretera de San Antonio de los Baños a Alquízar.

Son los procesados Pedro y Víctor Urra Prieto, el primero candidato a consejero provincial del Partido Conservador; Reinaldo Fariñas Morera, Roberto Vidal Rodríguez y Eduardo de la Uz Fernández; para todos interesa el fiscal la pena de muerte, achacándoles el delito de asesinato, cualificado por la alevosía, con agravantes. El fiscal entiende que puestos todos de acuerdo acometieron a tiros a García en el callejón Pino Grande, en la citada carretera, moviéndolos a cometer el delito las diferencias políticas existentes entre víctimas y victimarios.

La acusación particular, ostentada por el doctor Enrique Roig, difiere grandemente del Ministerio Público, por cuanto califica el delito de homicidio, sin circunstancia, pidiendo sólo catorce años, ocho meses y un día de reclusión; y difiere también respecto a la culpabilidad, pues sostiene que sólo cabe con respecto a los hermanos Urra y de la Uz, pidiendo la absolución para Fariñas y Vidal.

Como indemnización a pagar a los herederos de la víctima, el fiscal mantiene que debe ascender a 5,000 pesos y el acusador a 10,000 pesos.

Defensores de los procesados son: el doctor Ramiro F. Morís, de Pedro Urra; el doctor Gustavo Pino, de Víctor Urra y de Eduardo de la Uz, quienes alegan la eximente de legítima defensa en favor de sus respectivos patrocinados, afirmando que fueron atacados por García, Fariñas y Vidal; y el doctor Jesús A. Portocarrero, quien insta en favor de los repetidos Fariñas y Vidal, achacando el delito a los hermanos Urra y a Eduardo de la Uz.

LA REUNION DE LOS AGENTES COMERCIALES NO PUDO EFECTUARSE

Para la tarde de ayer estaba señalada una importante junta de Directiva de la Asociación Nacional de Agentes Comerciales, para tratar de la petición formulada por la Cámara de Comercio Cubana para que se gestione la moratoria de dos años para el pago del principal de nuestra deuda exterior, incluyendo la de Obras Públicas.

Por falta de quorum, la junta tuvo que suspenderse. Aún no se ha fijado la fecha para una nueva junta, siendo posible que se reuna la Directiva de la Asociación mañana, lunes, o el martes para definir su actitud respecto a la iniciativa de la Cámara de Comercio Cubana.

LOS ENCARGADOS DE UN SOLAR FUERON ACUSADOS

José Luis Correa Figueredo, vecino de Inquisidor 25, denunció en la Policía Judicial, que al visitar la casa de inquilinato situada en Paula 16, con el propósito de cobrarle unas cuentas a dos de sus inquilinos, fué insultado y vejado por los esposos Manuel Fidalgo y Rosa González, que son los encargados de la misma, los que negaron los cargos, afirmando que era falsa denuncia que sin fundamento había formulado contra ellos el expresado sujeto.

A NAVAJAZOS FUE HERIDO UN INDIVIDUO, EN RIÑA

Alejandro Padrón, de 18 años, vecino de Blanco 41 y Antonio Pérez, de 22 años, residente en Trocadero y Blanco, sostuvieron una acalorada riña en Crespo y Malecón, siendo herido a navajazos por su contrincante el Padrón, dándose a la fuga el agresor.

Padrón fué asistido en el primer centro de socorro de varias heridas incisas diseminadas por el rostro, vientre y glútea derecha, de carácter grave.

Poco después de la riña, el soldado Pedro Quintero, logró detener al agresor, que fué remitido al Vivac.

Al disgustarse con su novia se quiso suicidar

Con un puñal se causó grave herida en el pecho el hijo de un relojero. Asiático arrollado

Fernando André, de 27 años de edad, vecino de Obispo 84, trató anoche de privarse de la vida, ocasionándose con un puñal una herida de carácter grave en el lado izquierdo del pecho, de la que fué asistido en el primer centro de socorro por el Dr. Asas.

Según se ha podido conocer por la policía, Fernando sostiene relaciones amorosas con la joven María Josefa Ramírez, vecina de Habana número 186 y al sostener un disgusto con la misma, en un rapto de desesperación, armándose del puñal que llevaba oculto, se infirió la herida que presentaba, siendo trasladado por la policía, de la residencia de su prometida, al expresado centro de socorro.

El presunto suicida es hijo del popular relojero Pepe André.

ASIATICO ARROLLADO

Un asiático como de ochenta años de edad, que no pudo dar sus generales, sufrió anoche graves lesiones diseminadas por el cuerpo, al ser arrollado en San Rafael y Campanario por el camión 52282, que conducía Germán Castillo Pérez, perteneciente dicho vehículo a la casa Vita-piña. El asiático fué trasladado al Hospital Calixto García.

Un comerciante acusado por no pagar al Fisco

Un hombre lesionado al caerse. Robaron en una bodega, después de haber violentado la puerta.

Con motivo de no haber abonado la cantidad correspondiente, disponiendo de los bienes que habían quedado bajo su custodia, la Zona Fiscal de Oriente formuló denuncia contra Ignacio Estrada, gerente de la razón social de Piñeros Adriaenses y Compañía, establecidos en Tacón número 8, donde también radica la casa de Pons y Naranjo.

ROBARON EN LA BODEGA «LA MASCOTA»

La bodega «La Mascota», situada en Luyanó y Atarés, fué visitada en horas de la madrugada por los ladrones, los que lograron sustraer de la misma, mercancías por valor de 56 pesos, según denuncia formulada ante la policía por el propietario de la misma nombrado José María Villar.

Para cometer el hecho, los ladrones violentaron una de las puertas del establecimiento.

Suplantado un pagaré trató de cobrar $500.00

Un individuo acusa a otros de maltrato de obra. Una esposa fué abandonada. Robo de $25

Marcelino del Busto, vecino de 10 de Octubre 422, dió cuenta al Juez de Instrucción de la Sección Cuarta, que Juan Labadie Prinen, domiciliado en Tercera entre C y D, en Columbia, suplantando un pagaré que conservaba en su poder por la suma de 15 pesos, pretende cobrarle 500 pesos.

Agrega el denunciante, que en el mes de abril de 1925, Labadie le facilitó en calidad de préstamo la suma de 50 pesos, con la garantía de dos pagarés por 35 y 15 pesos, respectivamente, conviniendo que le pagaría el diez por ciento de interés quincenal y transcurrido el tiempo, recogió el pagaré de los 35 pesos, quedando en su poder el de los 15 pesos, el cual suplantó.

Por último, el acusado traspasó el documento a favor de Isabel Martínez Yero, vecina de Santo Tomás 25, la que lo demandó ante el Juez Municipal del Vedado, por la cantidad de 500 pesos, estimando que ambas personas de acuerdo han realizado el delito que les imputa.

DENUNCIA CONTRA UNA ENTIDAD

Samuel Freirich, de San Ignacio número 49, participó al subinspector Hernández Kessell, de la Secreta, que la sociedad Michelsen, Maler y Rubinstein, formada por los doctores Abraham Michelsen, Chain H. Maler y Mayer Rubinstein, radicada en San Ignacio, 143 y medio, se ha disuelto, defraudándolo en la suma de trescientos pesos que le debía.

SOBRE LOS SELLOS DEL TIMBRE

El Gabinete Nacional de Identificación y la policía Secreta siguen laborando en el caso de los sellos del Timbre falsificados o lavados que se vienen ocupando a diario en esta capital y en algunas poblaciones de la República.

Ayer se detuvo por la Secreta a Miguel Cardona André, vecino de F. número 35, por haber manifestado Justo Alvarez Díaz, comerciante de 17 y E., en el Vedado, que los sellos que a él se le habían ocupado se los dió el referido Cardona. Este manifestó que su negocio es el de películas, sin que haya intervenido jamás en dicha negociación.

LE LLEVARON LOS FLUSES

Enrique Eugenio Menocal, de Zequeira letra D. y Secundino Espino Domínguez, de San José de las Lajas, denunciaron a José Martínez Corral, dueño de la tintorería La Ceiba, sita en Monte, 505, porque le entregaron fluses que aprecian en treinta y nueve pesos para ser lavados en dicho establecimiento, habiéndoles manifestado Martínez Corral que los habían hurtado de la tintorería.

ROBO EN MANILA 13

José Sánchez Bru, vecino de Manila 13, denunció a la policía, que de su domicilio le habían robado prendas y ropas cuyo valor no pudo apreciar por el momento, más la suma de 25 pesos.

MATRIMONIO EN DISCORDIA

Denunció en la Judicial, Dolores Olivera Corbo, vecina de Esperanza 66, que su esposo Leoncio Abreu Betancourt, de Suárez 28, de quien está separada, trata de vender una casa de su propiedad que ella posee en el pueblo de Bejucal ,la cual aprecia en mil pesos.

AMENAZAS Y MALTRATO DE OBRA

Denunció en la Judicial, Saturnino Nebot y Herrera, vecino de Fernandina 40, que días pasados tuvo un disgusto con dos individuos a los cuales conoce por Bereda y Vera, los cuales en ese momento lo amenazaron y en el día de ayer, fué maltratado de obras por el Bereda, con el cual se encontró en los portales del Ayuntamiento, dándose a la fuga, cuyos individuos son amigos del doctor Carmelo Urquiaga, Representante a la Cámara con quien el denunciante se encuentra disgustado políticamente.

ESPOSA ABANDONADA

Manuel Pellón, vecino de Desagüe 58, dió cuenta en la Policía Judicial, que su hija Zoila Estrella Pellón, fué abandonada por su esposo Mauricio Ibáñez Prieto, quien diariamente la maltrataba de obras, negándose a pasarle cantidad alguna para atender a su manutención, por lo que se ha visto precisado a recogerla en unión de su hija.

LOS JUBILADOS DEL PODER JUDICIAL COBRARAN SOLO EL 29 POR 100, MAÑANA

Mañana, lunes, comenzará a pagarse el pasado mes de febrero a los jubilados y pensionados del Poder Judicial, así nos lo informó ayer el doctor Francisco Llaca Argudín, Presidente de la Comisión.

Sólo cobrarán el 29 por ciento de sus acreencias y los interesados podrán pasar de una a cinco de la tarde, por la Secretaría de Gobierno de la Audiencia para recibir sus cheques de manos del Secretario de la Comisión de Jubilados y Pensionados del Poder Judicial, señor Luis Mestre.

LOS CINEMATOGRAFOS DE CLEVELAND SIGUEN CERRADOS

CLEVELAND, marzo 18 (AP.)—La conferencia celebrada por el alcalde Ray T. Miller, los representantes del gremio y los directores de los teatros no ha dado resultado alguno, y por ese motivo todos los cinematógrafos de la ciudad continúan a oscuras.

Los managers de los teatros los cerraron hace días, por negarse el personal de los mismos a aceptar la rebaja de los sueldos. Los gremios se negaron a aprobar las rebajas propuestas por los empresarios.

Almanaque americano

MARZO
19
1818
Batalla de Cancha Rayada

JUAN Gregorio de las Heras evitó en Chile, el 19 de marzo de 1818, que el desastre de **Cancha Rayada** fuera definitivo, al salvar con su estupenda y famosa retirada el ala derecha de los patriotas. Este núcleo salvado por el general argentino sirvió de base al nuevo ejército que reorganizó rápidamente San Martín y con el cual diecisiete días más tarde pudo derrotar a su vez y decisivamente a los realistas.

La víspera de la batalla, los españoles se habían refugiado en la ciudad de Talca. Su jefe, el general Osorio, lo creía todo perdido, en vista de que los independientes le superaban en número y disponían de más caballería. Osorio dijo a sus oficiales que sólo confiaba en el Cielo y, según su costumbre, se puso a rezar el rosario.

Pero el segundo jefe, el activo y valiente general Ordóñez, propuso que se atacara por sorpresa al ejército patriota y jugar así el todo por el todo. Su plan fué aprobado y él mismo se encargó de llevarlo a la práctica.

El general San Martín había decidido atacar el día 20, tanto para estar mejor preparado, pues si bien tenía más tropas, no eran veteranas ni tenían mucha disciplina, como para complacer a la oficialidad que quería celebrar el día de San José, santo del general. Sin embargo, San Martín, siempre desconfiado y previsor, ordenó esa noche un cambio de posiciones en sus fuerzas para evitar una sorpresa.

Pero Ordóñez no le dió tiempo, y precisamente cuando se efectuaban esos movimientos, ya de noche, cayó como un tiro sobre los patriotas y abrió simultáneamente un espantoso fuego de cañón.

En vano el general O-Higgins con su jamás desmentido valor se batió desesperadamente y trató de reanimar a los suyos. Muchas tropas eran bisoñas y se desconcertaron ante lo impetuoso del ataque enemigo y de la hora. Un cañonazo destroza el caballo de O-Higgins; una bala le rompe a él un brazo...

General Las Heras

Los mulos de la artillería se azoran y se lanzan en carrera loca por el campo, espantando también a muchos caballos y contribuyendo a aumentar el tremendo pánico de los soldados.

San Martín intentó personalmente de contener la desbandada, y esos esfuerzos por poco le cuestan caer prisionero. En menos de una hora las divisiones quedaron aniquiladas y la derrota fué completa.

Sólo el general las Heras logra mantener intacta el ala confiada a su cuidado. Con hábiles movimientos confunde a los jefes enemigos, que por perseguirlo se atacan unos a otros.

La noticia del desastre llega muy exagerada a Santiago y causa verdadera estupefacción. Se asegura en los primeros momentos que han perecido San Martín y O-Higgins, que no llegan a cien los que quedaron vivos... Las mujeres lloraban por las calles, unos escondían sus tesoros y otros pensaban en huir a Mendoza, ya que parecía segura la entrada triunfal de Osorio en la capital.

El bravo Manuel Rodríguez se impone y en 48 horas de febril actividad logra levantar un poco los ánimos. Detiene a los fugitivos, y jura, y hace jurar a los demás, defender la ciudad hasta morir. Organiza los **«Húsares de la Muerte».**

Llega O-Higgins herido grave, pero resuelto siempre, y a los que le hablan de ir a reorganizarse a territorio argentino, responde:

—No tal; mientras yo viva y haya un solo chileno que quiera seguirme haré la guerra en Chile al enemigo.

Viene San Martín, fatigado y lleno de polvo, pero también con palabras de [illegible].

Y, por fin, cuando aparece el general Las Heras con su división, renació la fe en todos los corazones. ¡La patria estaba salvada! Se reunieron los dispersos, se reclutaron nuevos voluntarios, muchísimos de ellos estudiantes y jóvenes de corta edad, y, como ya decimos arriba, a principios de abril la situación había cambiado con la gloriosa jornada de **Maipo**, el más legítimo orgullo del estratega inmortal que se llamó don José de San Martín.

M. R. Maribona Viña.

Los escogedores celebrarán una importante junta

Gestionarán que los pequeños fabricantes empleen escogedores. Los dependientes se reunirán

Mañana lunes celebrará la Sociedad de Escogedores de Tabaco, una importante Junta General, en su local de Amistad 88, altos, para tratar los siguientes asuntos: Revocar el acuerdo de la última Junta General, recaído sobre las bases presentadas por La Alianza Tabacalera. Gestionar con los pequeños fabricantes, que empleen escogedores, con lo cual se complementa la presentación de sus productos al público. Reformar la lista de precios actual, para cobrar por los precios de venta.

Tratar de la repartición del trabajo.

Como todos estos problemas son de vital interés para los asociados, el presidente cumpliendo un acuerdo de la Junta Directiva convocó esta Junta, a la que esperan concurran todos los asociados. Es de carácter Extraordinario, y la han solicitado reglamentariamente los señores Francisco Acosta, Jesús González, Enrique Polledo, Manuel Martínez, Enrique Balvidares, Antonio Arango, Ceferino López, Manuel Pérez, Manuel López, Francisco Biosca, Manuel García, Eugenio Laffite, Restituto Carballo, Pedro Fernández Díaz, Víctor Suárez, José Alvarez Rodríguez, Eduardo González, José Bejar, Antonio Prieto, José Llorens, Ramón García, Ventura Suárez, Raúl Inclán, Luis F. López, Bernabé F. Leirana, Ramón M .Huerta, Ricardo Gómez y Jaime Gener.

El acto dará comienzo a las ocho y media de la noche.

UNION DE DEPENDIENTES DE VIVERES AL DETALLE

Hoy por la noche celebrará Junta General, en su local de Amistad 154, altos. Se dará a conocer la labor de la Directiva, y se tomarán acuerdos sobre distintos particulares de interés social.

La Directiva, ha lanzado un manifiesto a los asociados invitándoles a este acto, que tiende a demostrar las actividades de esta Sociedad en pro de la Ley de las ocho horas para los empleados del comercio, así como otras mejoras en beneficio de todos.

Ha comenzado a desplegar sus actividades el Comité de Damas, designado para la organización de la proximo fiesta, que ha de ofrecer esta colectividad. Formarán distintas comisiones cooperando cada una de estas al éxito que todos esperan de sus entusiasmos.

FIANZA A DOS ACUSADOS DE ESTAFAR AL COMERCIO

El doctor Saladrigas, Juez de Instrucción de la Sección Cuarta, dictó auto de procesamiento contra Pedro Fraga y José Ravelo, en la causa que se les instruye por un delito de hurto, señalándosele a cada uno de ellos fianza de mil pesos, para que puedan gozar de libertad provisional.

Los procesados trabajaban como carreros de la casa Shell Mex y Compañía, despachando gasolina en los garages de esta capital a los que defraudaban diariamente dándole menor cantidad que la que le correspondía, por medio de una ingeniosa combinación.

Obedeció el auto de procesamiento, el informe de los peritos de Obras Públicas señores Batista y Cueto, quienes afirmaron que en la prueba por ellos efectuada en el tanque del camión que trabajaban dichos individuos, habían podido comprobar la prueba del delito cometido en este caso por dichos individuos.

RECIBE UN HOMBRE UNA PUÑALADA EN LA ESPALDA

El vigilante 685, condujo anoche al Tercer Centro de Socorro a Francisco Sánchez, natural de Pinar del Río, mayor de edad y vecino de Prensa sin número, en el Cerro, donde fué asistido por el doctor Sánchez y el alumno del Prado, de una herida en el lado derecho de la espalda, siendo su estado de gravead.

Según manifestaciones el vigilante de referencia, recogió a Sánchez en la esquina de Churruca y San Cristóbal, quien le manifestó que había sido herido por un desconocido en dicho lugar, el que armado de un puñal, se lo enterró en la espalda, dándose a la fuga.

Sánchez con toda urgencia fué trasladado al Hospital Municipal, por haberse agravado su estado.

La policía de la Oncena Estación, investiga el hecho para proceder a la búsqueda del acusado y conocer el origen de la agresión de que fué objeto el paciente.

PALACIO

VISITANTES

..Como tienen por costumbre, ayer concurrieron a Palacio, entrevistándose con el secretario de la Presidencia, los jefes de los cuerpos policíacos de la Habana, el supervisor de los mismos, brigadier Caballero; el senador Barraqué, el secretario de Gobernación, que dejó a la firma distintos decretos; el magistrado de la Audiencia de Oriente, doctor Suárez Macías; doctor Pedro Grau, el director del Instituto de Segundo Enseñanza de la Habana, que trató de asuntos relacionados con su alto cargo; y otros elementos particulares.

CONFERENCIA

También visitaron ayer de mañana al secretario de la Presidencia, el director del periódico «El Mundo», señor Rafael R. Govín, y el abogado doctor Mario Lazo.

Ambos visitantes trataron en su conferencia distintos asuntos relacionados con la publicidad.

MAS VISITAS

Otros visitantes al doctor Guerra ayer fueron el representante Sardiñas, el doctor Pedro Grau y el señor José A. Iribarren, secretario del Juzgado Correccional de la Sección Primera de la Habana.

Un capellán y músico llegó a la Habana ayer

Es veterano de la guerra entre EE. UU. y España. Organiza la Convención de los Veteranos

Anoche, a las siete, llegó a la Habana el vapor «Cuba», conduciendo setenta y cinco pasajeros.

Entre éstos se destacaba el señor Joseph Connor, veterano de la guerra Hispano-Americana que ha venido a esta capital con el fin de ultimar los preparativos de una magna Convención veteranista, que tendrá lugar en la Habana y a la cual concurrirán varios cientos de sus compañeros de dicha guerra.

El señor Connor es capellán, capitán de policía y músico notable, es conocido en esta actividad artística con el pseudónimo de Pierre Norman. Recientemente ha escrito la música de la última obra que filmó el gran Maurice Chevalier, denominada «Gran Mare».

También llegaron a bordo del «Cuba» las señoras Concepción Suárez, Mercedes Loubet, Cristina Chávez y sus hijos, Enrique de la Torriente, Eduardo Pujol Jr., Oscar Martínez y González y Armando Dávila.

Proyéctase un impuesto a los frutos menores

Cree el legislador que con el impuesto a la exportación, ésta aumentará. Un centavo por bulto

—El desarrollo de la exportación de vegetales y frutas, especialmente a los Estados Unidos de Norteamérica—nos dijo el doctor Jorge García Montes, representante a la Cámara por las Villas—ha tomado de algunos años a esta parte verdadera importancia.

«Ese movimiento ha tenido que luchar contra las elevadas tarifas extranjeras, contra la competencia de productos similares en el mercado norteamericano y contra la propia escasez de recursos de nuestros productores y de nuestro Gobierno para organizar debidamente esa importación y sobre todo para hacer la labor de propaganda y anuncio tan necesarios.

«Al presente—siguió diciendo García Montes—el Gobierno carece de elementos económicos para abordar los gastos que ocasionarían ese trabajo de organización, propaganda y anuncio.

«Redundando esto en beneficio directo de los productores parece lógico que sea costeado por ello, pero es también conveniente que el Estado tome la iniciativa en este asunto para facilitar un trabajo de conjunto que, según la experiencia ha demostrado, no surje sin una medida legislativa.

«A fin de realizar la propaganda de popularización y anuncio en el extranjero de frutos y vegetales cubanos he redactado un proyecto de ley que presentaré a la Cámara creando el impuesto de UN CENTAVO por cada bulto de frutos y vegetales que se exporte.

«El fondo que se recaude se destinará a la tarea de propaganda y anuncio de nuestra producción.

«Esto no es nuevo, pues ya existe algo parecido en España e Italia.»

Solemnes cultos en la parroquia de la Esperanza

Las fiestas comenzaron con la bendición del altar mayor que se ha construído por colecta

Con motivo de la Santa Misión se celebraron, por disposición del Ilustrísimo y Reverendísimo señor Administrador Apostólico de la Diócesis de Cienfuegos, solemnes cultos en la iglesia parroquial del Término de Esperanza, durante la semana comprendida del día 5 al 12 del corriente mes.

Las fiestas comenzaron con la bendición del nuevo altar mayor, que ha sido construído gracias a los esfuerzos del muy dignísimo párroco R. P. Benigno Gómez y que ha sido dedicado a la Santísima Virgen de la Esperanza, excelsa patrona de aquel pueblo.

Después se procedió al rezo del santo rosario y un coro, integrado por las señoritas Edelmira Valdés, Carmela Rodríguez, Caridad Padrón, Carmen Cuéllar, Margarita Díaz, Amalia Lagar, Margot González, Hilda García y Rosalina Jiménez, ejecutó diversos cánticos y motetes.

El acto finalizó con dos brillantes sermones de los RR. PP. Benigno y Nicolás, pertenecientes a los Pasionistas de Santa Clara; y con el ofrecimiento del Santísimo Sacramento.

Actos análogos se repitieron durante toda la semana, dándose por terminada la misma con la Comunión de un grupo nutridísimo de niños y con el ofrecimiento por el R. P. Benigno, de la Bendición Papal.

LAS OBRAS DE LA CARRETERA DE PALATINO

Con gran actividad están terminándose las obras de reparación de la carretera de Paltino, hasta el entronque de ésta con la Avenida de Antonio San Miguel, con lo cual volverá a tener fácil comunicación con el Cerro el Reparto Naranjito, y el barrio de la Víbora.

LA CAMARA SE REUNIRA Y APROBARA LA REBAJA DE LOS PRESUPUESTOS FIJOS

El Dr. Guas Inclán convencerá a los reglamentaristas para que permitan la celebración de la sesión sin pedir pase de lista. Se aprobará el reajuste del Poder Judicial y del Legislativo

Espérase que el doctor Guas Inclán regrese mañana, lunes, a la Cámara de Representantes.

En ese caso, presidirá la sesión ordinaria.

Lo que no quiere decir, sin embargo, que dicha asamblea se lleve a cabo toda vez que respecto a ella no se ha tomado acuerdo previo.

Y en tanto no se convenga de antemano con los representantes que se han convertido en celosos guardianes del Reglamento, que se abstengan de solicitar la comprobación del «quorum», las sesiones no podrán verificarse.

Se hace difícil contrarrestar las exigencias de los reglamentaristas. Al presente el logro de un «quorum» que resista los pases de lista es cosa imposible. La mayoría de los congresistas están fuera de la Habana o se sienten desganados.

De ahí que sea necesario apelar a los buenos oficios del doctor Guas Inclán cerca de los reglamentaristas para viabilizar las sesiones que hacen falta a la solución de algunos asuntos que hay sobre la mesa. Entre ellos la aprobación del proyecto de ley del Senado reajustando los presupuestos fijos del Congreso y del Poder Judicial.

Este reajuste de ahora nada tiene que ver con el que se hará en junio a estos departamentos y que el DIARIO anunció exclusivamente.

En la diplomacia del doctor Guas Inclán confían precisamente los señores congresistas interesados en celebrar una o dos sesiones antes de que termine el mes de marzo.

Seguramente mañana lunes, con la llegada del doctor Guas Inclán a la Cámara, se iniciarán las gestiones que hemos apuntado.

Confíase en su mejor éxito.

Tiene el propósito el doctor Guas Inclán de persuadir a los reglamentaristas del deber congresional que se hallan de proceder al reajuste referido ya.

Nada se opone a ese éxito del presidente de la Cámara. La actitud de los señores Núñez Portuondo, Hernández Leal, Francisco Cuéllar y Gustavo Parodi que se han distinguido pidiendo en todas las sesiones la comprobación del «quorum» no es de las intransigentes.

Si ellos acceden—y todo hace indicarlo—en seguida se acordará la sesión para discutir y aprobar el proyecto del Senado que introduce economías en los gastos del Congreso y del Poder Judicial.

Esa sesión pudiera verificarse el martes.

MENSAJES

Hasta ayer sábado no habían llegado a la Cámara los posibles mensajes del Ejecutivo Nacional sobre la anunciada moratoria hipotecaria interior y acuñación de cinco millones de plata.

7 adulteradores de leche fueron denunciados ayer

Sanidad los acusa en las Cortes. Clausura de dos vaquerías que vendían leche clandestina

En su continuo raid contra los expendedores de leche adulterada, el Negociado de Vigilancia del Abasto de Leche, previos análisis practicados por los inspectores químicos, ha comprobado graves infracciones cometidas por determinados industriales, por cuyo motivo remitió ayer los siguientes expedientes a los Juzgados Correccionales:

Contra J. A. Walhlmberg, de la finca Santa Teresita, Marianao, Basilio Muñoz, de la finca San Miguel, Bauta, Agustín González, de la finca Santa Rosalía, del Wajay; José D. González, finca La Guajira, de Santa María del Rosario: Ramón Iglesias, finca Cotillero, de Arroyo Arenas, José Lloredo, finca La Anita, de La Lisa, y Fernando Guerrero, finca Cayajabo, de Madruga.

El doctor Carlos Manuel García, Jefe del Abasto de Leche, decretó la clausura definitiva de la vaquería Santa Rosalía, ubicada en el Wajay, como dejamos consignado y que es propiedad de Agustín González, por haberle resultado en dos ocasiones adulterada las muestras de leche ocupadas consecutivamente.

En el Juzgado Correccional de la Sección Primera se celebró ayer el juicio contra Aurelio Fernández, propietario del café situado en Aguirre (Animas) 109, al que se le ocupó, en días pasados, una muestra de leche adulterada que dijo procedía de la vaquería «Oliva», propiedad de Gumersindo Collazo. El juzgado condenó á Fernández a la multa de $31.00, así como a 80.00 pesos a Collazo, apercibiendo a éste de que si reincidía, le impondría arresto.

Finalmente dictó el doctor García orden de clausura contra la vaquería «Cañana de Limones» de Pascual Benítez, al que se le comprobó recibía leche de la finca «Alianza», envasándola como si fuera suya.

EL CERTIFICADO DE ENTERRAMIENTO DE DON RICARDO HERRERA

Se personó ayer en la Dirección de Sanidad el doctor Pedro Dobal, presidente del Comité Conservador del Barrio de Medina y en su carácter de abogado solicitó copia certificada de la orden de inhumación dictada por el Departamento de los restos de Don Ricardo Herrera y Guiral, exsecretario de la Presidencia, que falleció el 27 de octubre próximo pasado en París, ostentando la representación diplomática cubana ante el Gobierno Francés. Tiene por objeto la solicitud del doctor Dobal el acompañar dicho documento en un procedimiento contencioso electoral.

NO INMUNIZO DURANTE UN MES

Un recordatorio de la obligación en que está de inmunizar a los vecinos contra la Fiebre Tifoidea y la viruela, remitió ayer el Director de Sanidad al Jefe Local de Yagujay, por haberse comprobado que durante el pasado mes no vacunó a ninguna persona, no obstante el cuidado que debe tener por haberse registrado, hace apenas dos meses, varios casos de tifoidea y muchos de paludismo.

Pasto de las llamas fué una de las casas de un acaudalado propietario

RODAS, marzo 18 (por telégrafo). En la madrugada de hoy fué destruida por un voraz incendio la casa de mampostería que el acaudalado propietario de este término Francisco Alonso y Sánchez posee en la finca «Panteón», cercana a esta villa. Se supone que el hecho fué intencional. El juzgado actúa.

Corresponsal.

Un loco mata a sus hijos y se quita la vida

Los colocó en la tumba de su esposa y se dió un tiro en la cabeza. Ocurrió en Filadelfia

FILADELFIA, marzo 18. (AP.) Junto a la tumba de su esposa, un joven padre de familia, dió muerte a sus tres hijitos hoy, y luego, abrazado a la lápida—que ya tenía inscriptos los nombres de toda la familia—se quitó su propia vida.

El suceso de hoy fué el clímax de tres meses de sufrimientos.

Un policía descubrió los cadáveres de los tres niñitos colocados cuidadosamente bajo una frazada, cerca del cuerpo inanimado de su padre.

Gilbert W. Friend, que vino a este pueblo procedente de Plainty, Pa., trayendo a sus tres pequeños hijos, fué el principal protagonista del horrible suceso. Su esposa falleció en la Florida en diciembre del año pasado, y fué enterrada en Upper Darby.

Agobiado por la pena, Friend amenazó con suicidarse a raíz de la muerte de su joven esposa. Dejó a sus hijos en casa de sus padres y regresó a su empleo en el sur. Volviendo al Norte Friend alquiló un apartamento en Filadelfia. Anoche fué a visitar a una amiga de su esposa y le comunicó que pensaba suicidarse. Esta le dijo que mejor sería que dedicase su vida a cuidar a sus hijitos y Friend contestó:

«Me los voy a llevar conmigo».

Kenneth que tenía cuatro meses de edad cuando murió Mrs. Friend, era su único hijo; los otros dos eran hijos de un matrimonio anterior de Friend. Uno tenía ocho años de edad y el otro seis.

El médico forense manifestó que los tres niños habían muerto de tiros en el corazón y que Friend tenía una bala alojada en el cerebro. Las huellas de sangre y las pisadas demuestran que una de las infelices criaturas trató de huir.

Un billetero fué arrollado por un automóvil oficial

El automóvil es propiedad del hermano del Alcalde. El chofer corría con exceso de velocidad

Un individuo que se dedica a la reventa de billetes y que sólo se ha podido conocer se nombra Epifanio Segismundo, fué ayer arrollado por el auto 8090, que conducía Isaac Lorenzo Rodríguez, vecino de Gervasio 134, sufriendo graves lesiones diseminadas por el cuerpo, de las cuales fué asistido en el Centro de Socorro de Jesús del Monte.

Lorenzo Rodríguez fué acusado por el vigilante 867, de conducir el vehículo con gran velocidad, a cuya imprudencia se debió el accidente que tuvo lugar en la esquina de San Francisco y Delicias en la barriada de la Víbora.

El paciente fué trasladado al Hospital Calixto García, donde su estado esta madrugada era de suma gravedad.

El vehículo es propiedad del hermano del Jefe del Distrito Central señor José Izquierdo.

Destruídas por el fuego varias viviendas y una casa de curar tabaco

MANTUA, marzo 18 (por telégrafo).— En la tarde de ayer fueron destruídas por el fuego una casa de curar tabaco y varias viviendas que posee el señor José Fors en el barrio de Montezuelo. El incendio tuvo lugar a causa de la propagación de las llamas de una «candelada» que iniciara en la sabana Francisco Fors, conocido también por el alias de «Camorra», el que se encuentra detenido. Las pérdidas se calculan en quinientos pesos. El Juzgado actúa.

CORRESPONSAL.

M.E.C.D. 2016

Francia acoge con entusiasmo la idea de concertar un tratado de reciprocidad con los Estados Unidos

EL DR. KOO ACUSA A LAS DEMAS POTENCIAS DE NO DAR PROTECCION A CHINA

Dice que el Japón ha invadido el territorio chino sin que los demás países intervengan. Augura que la expansión japonesa es un peligro para todo el Pacífico y para los Estados Unidos

GINEBRA, marzo 18. (AP.)—El doctor V. K. Wellington Koo, jefe de la delegación china ante la Liga de las Naciones, pidió hoy que las potencias del mundo se unieran para

Wellington Hoo

impedir que el Japón conquistase el «dominio absoluto del Pacífico.»

«El Japón amenaza ya la vida de China; pronto será una grave amenaza para los Estados Unidos»—declaró el doctor Koo.

«Las protestas y las promesas del Japón carecen de valor. Su actuación en Manchuria, Shanghai y Jehol servirán de ejemplo.

»:El mundo no puede gozar de prosperidad hasta que haya promesas aceptables de una paz permanente para China y los Estados Unidos y para las otras naciones que tienen costas en el Pacífico. La paz en las naciones del Pacífico es esencial para su resurgimiento económico.

»Al ser firmados los tratados de Washington en 1922, las potencias interesadas trataron de garantizar la paz del Pacífico, mediante solemnes juramentos internacionales. Las potencias firmante, especialmente los Estados Unidos, China y Japón, deben considerar más que sagrados los acuerdos y las promesas dadas en esa fecha.

»La limitación de los armamentos navales y la promesa internacional de respetar la soberanía de China y su integridad territorial, son dos secciones inter-dependientes, de las medidas para mantener la paz en el Pacífico.

»El Japón está violando el llamado «tratado de las Nueve Potencias» del cual depende el equilibrio del Lejano Oriente y está demoliendo los cimientos del «edificio de la paz.»

»La manera en que el Japón ha hecho caso omiso de sus solemnes promesas a los Estados y a la Liga de las Naciones, y su indiferencia ante la opinión del mundo, han demotrado conclusivamente que quitará todos los obstáculos que hay en el camino hacia su objetivo de afianzar su política ultra-nacionalista.

»Se burla de la autoridad de la Liga de las Naciones—de la cual era miembro e ignora los sentimientos justos e imparciales del pueblo de los Estados Unidos, según han sido demostrados por sus grandes estadistas.

Si el mundo se decide a no intervenir, y le permite disfrutar de las enormes ganancias territoriales en la Manchuria y Jehol, es seguro que no pasará mucho tiempo antes de que el Japón trate de conquistar el dominio absoluto del Pacífico.

»La China está sufriendo las consecuencias de este ataque japonés contra la paz del mundo entero. Por espacio de diecisiete meses ha estado perdiendo cientos de miles de hombres, cientos de millones de dólares en propiedades, y sacrificando pueblos y ciudades enteros. Este sacrificio se ha hecho para proteger la paz mundial, y para defender al mismo tiempo la integridad del territorio chino contra la invasión extranjera. En esta gran guerra defensiva, mi país merece el apoyo moral, diplomático y económico de todas las potencias firmantes del tratado de Washington, el Protocolo de la Liga de las Naciones y el Pacto anti-bélico Kellogg-Briand.

»Hasta el momento el Japón no se ha mostrado dispuesto a cambiar su agresiva política de conquista. Me parece que ha llegado el momento de que los Estados Unidos y las demás potencias estudien la forma de evitar este peligroso avance del ultra-nacionalismo nipón.

»El conflicto en el Lejano Oriente es únicamente la primera fase de la política expansiva japonesa. Es un peligro inminente para todas las naciones cuyas costas son bañadas por el Océano Pacífico y una amenaza constante para la paz mundial.»

Fantasías perturbadoras

MAL que bien, tenemos una estabilidad monetaria, aunque algo resentida como consecuencia de la última acuñación de plata, cuyo aumento, por exceder de lo necesario para el servicio circulatorio o por obra del agio, quizás por ambas cosas, hizo que la moneda de esa clase se pusiera a descuento.

Esto no es de extrañar, con mayor motivo habida cuenta de que se ha dado el caso de que también el oro sellado, así el nacional como el americano, sufra entre nosotros quebranto al cambiarse por su equivalente en «Federal Reserve Note», que lo representa con derecho a conversión, pero que sólo en parte tiene cobertura en esa especie; porque los billetes federales de reserva (que según la Sección 13a. de la Ley de 13 de diciembre de 1913 que los autorizó, poseen la consideración de Deuda Pública de los Estados Unidos, en compensación a los beneficios que el Tesoro reciba a tenor de lo dispuesto en la Sección 7a. de la citada Ley, como participante en las utilidades de los Bancos comprendidos en ella) pueden emitirse, a fin de dar elasticidad al crédito, mediante garantía de determinados documentos comerciales, por ejemplo, pagarés, giros, letras de cambio y efectos especialmente especificados.

Lo que significa para un país la inestabilidad monetaria, no hace falta decirlo. Por ella adviene el desorden en el comercio, sufre sacudidas aciagas el ritmo de los negocios, el desenvolvimiento económico no alcanza una directiva segura, el agiotaje se extiende causando estragos, no hay equilibrio posible en los presupuestos, todo queda sujeto a los vaivenes del cambio, y en todo hace fácil presa la especulación. Pues bien, a eso nos quieren exponer los que alientan nuevamente la idea de que se aumente la plata circulante y se emita papel moneda, sin reparar en que son medidas impracticables o a las que no debe acudirse por las consecuencias que ineluctablemente acarrearían, no sólo a la Nación, sino al propio Estado. Y por desgracia, una y otro confrontan demasiadas dificultades para que sin sentido de responsabilidad vayan a provocarse otras de la magnitud y trascendencia que alcanzarían las que [...] más nos tomamos el trabajo de señalar, saliendo al paso a semejantes iniciativas, aunque no hayan de encontrar ambiente favorable en las altas esferas del Gobierno.

A las fantásticas tendencias a la inflación es resueltamente opuesto el Secretario de Hacienda, lo que vale decir el Ejecutivo, cuyo criterio al respecto lógicamente hay que suponer que interpretó cuando a requerimiento de la Asociación de Comerciantes de la Habana y otras entidades hizo la categórica declaración de que no se acuñaría más plata ni se emitiría papel moneda ni signo alguno análogo. Esta es la buena política, porque nuestra crisis no emana de falta de medio circulante, y muy lejos de remediarse se agravaría incrementándolo en cualquiera de las formas propuestas por quienes no piensan en la depreciación inevitable de toda unidad de valor teórico, esto es, carente de garantía, o ignoran los efectos que se producen cuando arbitrariamente se crea alguno a riesgo de que nazca envilecido o no tarde en envilecerse. No son las necesidades del Estado las que indican o imponen la circulación, sino las necesidades comerciales, y si para satisfacer aquellas se apela así a la fiducia, lo que se logra es caer en desquiciamiento o, de existir, hacerlo lesivo a la economía hasta un límite imprevisible. ¿Cómo se les podrá meter en la cabeza a los proyectistas, que con «echar a andar las prensas» no se proporcionan recursos que restauren la capacidad de consumo, sino todo lo contrario, y que sólo restaurando el consumo advendrá la prosperidad? Por suerte, el Gobierno lo sabe, y a eso se atiene para no embarcarse en aventuras.

EL MINISTRO DE ITALIA PROTESTA CONTRA LOS ATAQUES AL FASCISMO

Una nota oficial fué entregada ayer a la prensa por la Secretaría de Estado, en la que se refiere a unos artículos en que se ataca al fascismo. Dice así el texto de la nota:

«El señor ministro de Italia en los días pasados ha protestado dos veces por los artículos que viene publicando un periódico de esta capital sobre el fascismo.

»El Gobierno, por conducto de la Secretaría de Gobernación, ha hecho gestiones amistosas para que el periódico aludido limite su publicación a la exposición de hechos reales, manteniendo la imparcialidad debida y procurando presentar los dos aspectos de la cuestión y las dos opiniones que se puedan tener sobre la organización fascista establecida en Italia.

»El señor ministro, igualmente había considerado con el Secretario de Estado la oportunidad de protestar públicamente, pero examinado el asunto, ambos convinieron que era mejor esperar, evitando polémicas, que siempre y aun contra la voluntad del señor ministro sugieren, las cuales, en lugar de favorecer la causa justa, la perjudicaría.»

EL HOMBRE DE MAYOR INFLUENCIA EN PERSIA, ES ENVIADO A LA CARCEL

TEHERAN, Persia, marzo 18. (AP) Abdul Hussein Khan Teymurtash, que fué un tiempo uno de los hombres más poderosos en Persia después del Shah, ha sido condenado hoy a tres años de prisión y una importante multa por estafa.

Fué destituido del cargo de ministro de la Corte la Nochebuena última, puesto que desempeñaba desde que comenzó el reinado del presente Shah. Se le acusa de haber realizado transacciones ilícitas sobre cambios utilizando su influencia sobre el Banco Nacional de Persia.

Se le juzgó secretamente, pero se tiene entendido que los ministros han pedido al Shah que le perdone a causa de los servicios que ha prestado al país.

Candidatura de los Reporters para 1933-1935

«Renovación» representa a los periodistas en activo y lucha por el mejoramiento social

La Comisión Electoral de la Asociación de Repórters de la Habana le impartió ayer su aprobación a la candidatura presentada por el grupo «Renovación», para los comicios que tendrán lugar el día 9 de abril próximo, en los que se elegirá el Directorio de esa institución para el bienio de 1933-1935.

Los miembros de la referida comisión, señores Perdomo, Massens, Mora, Borotau y Villazón, le comunicaron al Delegado de la candidatura señor Francisco Meluzá Otero, la aprobación de la misma, ordenándose, de acuerdo con el Reglamento, fuera remitida a la Mesa de Gobierno para su impresión en la boleta oficial.

LA CANDIDATURA RENOVACION

Por vez primera en la historia de la Asociación de Repórters se ha podido confeccionar una candidatura donde estén representados todos los periódicos, revistas y periodistas que actualmente no laboran debido a la crisis periodística existente.

El programa de esta candidatura es extenso, comprendiendo dos puntos que se estiman básicos para la existencia de la Asociación: una severa vigilancia de la ética profesional y una acción de beneficencia amplia y eficiente, sin olvidar la creación del retiro periodístico. También es propósito de la candidatura el que los compañeros mantengan el club como lugar de afirmación cultural, espiritual y de clase.

QUIENES INTEGRAN ESA CANDIDATURA

La candidatura aprobada y que ha de figurar en la boleta, representa el sentir unánime de la clase, tanto por el programa, como por la garantía que ofrece, y la componen:

Presidente, Isidro A. Mederos y Carbonell, actual presidente p. s. r.; antiguo reporter; elemento de significación en los círculos financieros y periodista en activo.

Vicepresidente, Julio César González-Rebull, vocal del actual Directorio; periodista que se ha destacado por su defensa a la clase; valor nuevo y de positivos arrestos; periodista en activo.

Secretario, Antonio D-Torra; antiguo periodista; ex miembro de varios directorios; redactor político; periodista en activo y defensor de la Asociación.

Tesorero, Ricardo Villares; jefe de Redacción; representativo del periodista moderno: técnica y reportaje; defensor de la ética profesional. Periodista en activo.

Contador, Rafael de Armas; actual vicesecretario; repórter y compañero de excelentes cualidades e íntegro defensor de la ética periodística.

Los vices de estos tres últimos son los compañeros Francisco Meluzá-Otero, Luis de J. Puñal y José A. García Gracia, periodistas conocidos, luchadores incansables y en activo servicio.

Bibliotecario, Peter Fernández; de la «vieja guardia»; y periodista en activo.

Sub-bibliotecario, Emilio Boniche, uno de los defensores más decididos de la Asociación.

Vocales: Antonio Polo, Guillermo Pérez Lavielle, Miguel A. Tamayo, Osvaldo Valdés de la Paz, César Rodríguez, Mariano Grau, Andrés Núñez Olano, Luis Gómez Wanguermet, Alfonso Fernández Savio, Carlos M. Palma, David Aizcorbe, Jesús Soler de la Puente, Salvador Quesada Torres, Agustín Marrero Pomares, Bernardo Jiménez Perdomo, Rogelio Franchi Alfaro y Homero Delgado.

Todos periodistas cuya labor y méritos personales honran al Directorio de la institución y constituyen una promesa vigorosa de labor por mejoramiento de la clase y primordialmente de su unión y solidarización.

EL NOVIO — **Por ABELA**

—¿Supongo, joven, que usted ha pedido la mano de mi hija, porque contará con alguna fortuna?
—Sí, hasta ahora he tenido suerte...

Un Banco de Austria sufre una grave crisis

El Gobierno hace esfuerzos por evitar la quiebra de uno de los mayores Bancos de Europa

VIENA, marzo 18. AP. El Gobierno austriaco lucha hoy con el grave problema de salvar a importantes bancos de la quiebra. Después de una sesión continua que duró desde las 11 y 30 de la mañana, el consejo de ministros dió una nota a la prensa diciendo que continuan las deliberaciones sin que parezca posible por el momento una solución.

El comunicado no hace mención de ningun banco, pero extraoficialmente se sabe que los miembros del gabinete trataron de la situación del «Niederoesterreichische Escomptegesellschaft» o sea la Sociedad de Descuento del Bajo Austria cuyo pasivo asciende a 400 millones de schillings o sea cerca de $56.000.000.

El citado banco, uno de los más fuertes de la Europa Central, fué fundado en 1853. En los últimos años se especializó en el fomento de empresas eléctricas.

Su fusión con la Vereinigte Elektrizitatets Aktien-Gesellschaft en 1930 lo convirtió en una compañía de valores.

Solamente a los acreedores extranjeros el banco debe cerca de cuatro millones de dólares, pero se ignora a cuánto ascienden las deudas de las empresas subsidiarias.

La importancia que tiene la firma para la generalidad de los vecinos de Viena se debe a que desde 1922 el Banco Municipal de Viena ha venido depositando todos sus fondos en el citado banco.

Está siendo más rápida en Alemania de lo que ha sido en Italia, la implantación del régimen fascista

El éxodo de los judíos es el fenómeno más notable de la fuga general de los enemigos de Adolfo Hitler. Huyen del país donde 600,000 hebreos forman un considerable núcleo

NUEVA YORK, marzo 18. (AP).—El «redespertar de Alemania» como lo llama Adolf Hitler, está efectuándose mucho más rápidamente y sus efectos son de mayor alcance que ocurrió con un movimiento análogo iniciado por Benito Mussolini hace una década en Italia.

Casi dos años despues de haber llegado al Poder Mussolini fué cuando su enemigo socialista Matteoti, fué silenciado, y aun tardó Mussolini otro año en dominar a la prensa y al parlamento.

El martes próximo se espera que el parlamento de Alemania se extinga, mientras el de Italia continúa. Menos de tres meses después de la ascensión al Poder de Adolf Hitler, la prensa izquierdista alemana ha sido silenciada y se ha establecido el «rigor mortis» para los órganos centrales.

Los «camisas negras» de Mussolini sostuvieron batallas con los socialistas, encontrando relativamente pocos comunistas a quienes molestar, y el resultado fué que aumentaran las colonias italianas en Francia y en la América latina.

La emigración alemana resultante de las luchas de los camisas carmelitas alemanes con los socialistas, comunistas y judíos es ciertamente mucho más extensa. Millares de personas han cruzado ya las fronteras de Alemania internándose en otros países.

El exodo de los judíos es el fenómeno más notable de esta fuga general. Huyen del país donde nació el liberalismo judío y donde cerca de 600,000 hebreos representan la mayor población de su raza en Europa, fuera de Rusia y Polonia.

Ningún acontecimiento aislado ha llamado más la atención del mundo que la resolución de Albert Einstein, famoso físico, de vivir fuera de su patria mientras Hitler ocupe el Poder. Einstein salió hoy de Nueva York para establecer su residencia en Amberes.

Los médicos judíos y socialistas han sido despedidos de los hospitales de Berlín y los mismos «elementos indeseables» son excluídos de la Bolsa, comenzándose ahora una campaña con el objeto de impedirles el ejercicio de la abogacía. Los educadores judíos, muchos de ellos con gran reputación, han sido expulsados de las escuelas.

El novelista doctor Kion Feuchtwanger se ha trasladado a Suiza, donde también se encuentra Otto Braun, depuesto primer ministro de Prusia.

Otros judíos que saldrán de Alemania son el periodista Theodor Wolff, George Tietz, comerciante de Berlín, y el profesor George Bernard, Bruno Walter, famoso director de orquesta, a quien, a su regreso de los Estados Unidos no se le ha permitido dirigir ningún concierto.

En las elecciones de hace dos semanas, los socialistas y comunistas tuvieron 12,000,000 de los 40,000,000 de votos. Sus jefes, que tratan de refugiarse en cualquier parte, indudablemente resultarán espinas en los costados de Hitler de la misma manera que los fascistas expulsados de Roma lo han sido para Mussolini.

Si la historia de los éxodos pasados se repite, los judíos tratarán de establecerse en los lugares a donde vayan y no intentarán regresar jamás a Alemania.

CONTRA LA IMPORTACION DE PERIODICOS DE IZQUIERDA

BERLIN, marzo 18. (AP).—El ministro del Interior prohibió hoy la importación de periódicos de la izquierda de Rusia, Dantzig, Polonia, Francia, Holanda, Suiza e Inglaterra.

En Worms, la policía cerró cuatro establecimientos que eran propiedad de judíos.

SE HACE PROPAGANDA EN ESPAÑA PARA QUE FIRME TAMBIEN OTRO TRATADO

El Consejo Nacional de Importadores y Exportadores ha enviado un mensaje al Gobierno de Roosevelt para que reduzca todas las altas tarifas. Animación en el Mercado azucarero de N. Y.

Por FELIPE TABOADA

OTRA PETICION DE REBAJA ARANCELARIA

NUEVA YORK, marzo 18. (Especial para DIARIO DE LA MARINA). El Consejo Nacional de Importadores y Exportadores ha enviado un mensaje especial al nuevo gobierno de Washington, pidiendo una drástica reducción en las tarifas arancelarias de los Estados Unidos. El referido mensaje fué enviado de acuerdo con la resolución adoptada en la última reunión del Consejo. No hace referencia alguna a partidas especiales, aunque la mayoría de los miembros del Consejo son partidarios de una rebaja general de 10 a 25 por ciento.

FRANCIA PREDISPUESTA A LA REDUCCION DE TARIFAS

De París comunican que los planes del presidente Roosevelt para rebajar las tarifas arancelarias de los Estados Unidos mediante tratados de reciprocidad con las naciones extranjeras han tenido una aceptación favorable en Francia, añadiendo que se esperan grandes acontecimientos económicos en Europa, como resultado de la próxima Conferencia de Economía Internacional.

PRO TRATADO DE RECIPROCIDAD HISPANO-AMERICANO

Un despacho de Barcelona, publicado en el «New York Times», manifiesta que la Cámara de Comercio Americana de la capital catalana ha lanzado la idea de que se firme sin demora un tratado de reciprocidad entre los Estados Unidos y España. La Cámara de Comercio Americana, en una resolución enviada a Washington, manifiesta que muchos productos de los Estados Unidos, tales como automóviles, películas y neumáticos, están sufriendo grandemente debido a las altas tarifas arancelarias de España. La resolución pide que los Estados Unidos hagan concesiones especiales al corcho, aceitunas y aceite español, a cambio de la rebaja de las tarifas españolas sobre los productos americanos anteriormente mencionados.

ANIMACION EN EL MERCADO AZUCARERO

El mercado azucarero local estuvo agitado hoy ,debido a ciertos rumores sobre la posible segregación de azúcares en Cuba. Aun no se sabe si estos rumores están basados en algún indicio cierto, pero algunas personas estiman que, ya que la mayor parte de los azúcares libres han sido distribuidas, el plan sería bastante práctico. Se asegura que Cuba reducirá su cuota de exportación a los Estados Unidos este año, pero todavía hay una existencia de 700 mil toneladas de azúcares segregadas el año pasado en Cuba, que probablemente serán exportadas antes del día primero de julio próximo.

CASI AL 50 POR CIENTO LOS AZUCARES ALMACENADOS

Willet and Gray anuncian que durante la semana pasada se recibieron en Nueva York, 49.063 toneladas de azúcares crudos, y que se han refinado 46.081 toneladas durante el mismo período contra 100.000 y 44 mil toneladas en el mismo período de 1932. Las existencias de azúcar en los almacenes de los importadores de azúcar eran de 82.582 toneladas el día 11 de marzo, y 56.303 en poder de los refinadores, contra 122.000 y 130.000 respectivamente en la misma fecha del año pasado. El total de existencias en los Estados Unidos era de 298.973, contra 456.347 el año pasado.

ENTREGAS DE REFINOS

Según el Instituto Azucarero, las entregas de refinos de caña y remolacha durante el mes de enero de 1933, en comparación con el año pasado, fueron como sigue:

1933

Refinadores de remolacha americana: 82.952. Refinadores de caña americana: 212.559. Refinos de Cuba y posesiones insulares: 47.781. Reino Unido: 18. México: 166. Nicaragua: 0. Haití: 0.

1932

Refinadores de remolacha americana: 87.287. Refinadores de caña americana: 231.659. Refinos de Cuba y posesiones insulares: 36.266. Reino Unido: 0. México: 0. Nicaragua: 89. Haití: 13.

El embajador de Alemania en E.U. es Hans Luther

El ex Presidente del Reichsbank representará en Washington al Gobierno de Herr Adolf Hitler

Dr. Hans Luther

BERLIN, marzo 18. (AP).—Se ha sabido de buena fuente hoy que el doctor Hans Luther, que ayer presentó su renuncia como presidente del Reichsbank, ha sido nombrado para el cargo de embajador de Alemania en Washington.

Aun no se ha hecho el anuncio oficial del nombramiento, pero la agencia de noticias Wolff, y la agencia telegráfica, con la sanción del Departamento periodístico del Gobierno, dió a conocer despachos recibidos de sus corresponsales en Washington, diciendo que el Gobierno de Roosevelt había aceptado al doctor Luther como embajador.

El doctor Luther sustituirá a Friederich Wilhelm von Pirttwitz. Su puesto en el Reichsbank ha sido ocupado por el doctor Hjalmar Schacht.

Durante cortos períodos en 1925 y otra vez en 1926, el doctor Luther fué canciller de Alemania. Fué nombrado presidente del Reichsbank en abril de 1930, sustituyendo al doctor Schacht. Es nativo de Berlín y tiene 54 años de edad.

Los correligionarios del canciller Hitler han censurado la política del doctor Luther, manifestando que era favorable al capitalismo internacional, pero se mostraron dispuestos a apoyar el nombramiento, debido a que renunció voluntariamente un año antes de que expirara su período como presidente de la gran institución bancaria alemana.

LAS OBRAS PARA LA CONSTRUCCION DEL AEROPUERTO TERMINAL DE EUROPA, VAN A SER COMENZADAS ESTE MES EN SEVILLA

El Ministro de Obras Públicas inspeccionó los terrenos cedidos gratuitamente a ese fin por el señor I. Marañón, acordándose sacar las obras a subasta y hacerlas pronto

(Correspondencia especial para el DIARIO DE LA MARINA)

SEVILLA, marzo.—Con objeto de elegir definitivamente los terrenos en que ha de emplazarse el futuro aeropuerto terminal de Europa y concretar todos los detalles referentes a la subasta de obras para que comiencen en seguida los trabajos, llegó el ministro de Obras Públicas Sr. Prieto, que fué recibido en la estación por las autoridades.

Acto seguido se trasladó el ministro a los terrenos cedidos gratuitamente por don Ildefonso Marañón, que reúnen excelentes condiciones y en donde será construido el aeropuerto. Según el señor Prieto, en el campo de aviación se instalarán no sólo el poste de anclaje para dirigibles y elementos auxiliares indispensables, sino también hangares, generador de hidrógeno, talleres y cuantos elementos se crean necesarios para el normal desenvolvimiento de un gran aeropuerto.

Elegidos ya los terrenos, anunció el ministro su propósito de sacar a subasta las obras con objeto de que en este mes puedan comenzar los trabajos.

Durante la visita, el diputado socialista, señor Aceituno, expuso al ministro su deseo de que todos los trabajos de herrajes del aeropuerto se realicen en Sevilla, para aliviar la aguda crisis del ramo de la metalúrgica, que se halla hoy en situación verdaderamente difícil.

Después de esta visita, don Indalecio Prieto se dirigió a la base aérea de Tablada, y a continuación marchó, acompañado de las autoridades, a la Venta de Antequera, donde fué obsequiado con un banquete.

EL NOMBRAMIENTO DE LARGO CABALLERO HECHO POR LA DICTADURA

MADRID, marzo.—El periódico La Noche recuerda que cuando el diputado radical señor Martínez Moya acusó al ministro del Trabajo de haber sido nombrado Consejero de Estado por la Dictadura, el señor Largo Caballero lo negó afirmando que se le calumniaba.

El citado periódico copia el nombramiento inserto en la Gaceta de Madrid, de 14 de octubre de 1924. El nombramiento lo firma don Antonio Magaz, como presidente del Directorio Militar.

El suelto de La Noche está siendo comentadísimo.

LO QUE COBRAN MENSUALMENTE CON LA ACUMULACION DE CARGOS, LOS DIPUTADOS DE LAS DISTINTAS MINORIAS REPUBLICANAS

MADRID, marzo.—Cifras leídas en la Asamblea Nacional del Partido Radical, por el diputado don Gerardo Carreres:

Radicales (90 diputados) 125.000 pesetas. Acción Republicana (Partido de Azaña, 27 diputados: 268.487

Largo Caballero

pesetas. Radicales Socialistas, 55 diputados: 340.180 pesetas. Esquerra catalana, 41 diputados: 476.000 pesetas. Socialistas, 115 diputados, 738.379 pesetas.

Con arreglo a esta estadística, he aquí lo que correspondería diariamente a cada diputado de las distintas minorías, con acumulación de cargos: Radicales: 46.29. Acción Republicana: 331.41. Radicales socialistas: 206.71. Esquerra Catalana: 386.90. Socialistas 214.02.

UN BARBERO HIRIO A UN INDIVIDUO A PUÑETAZOS

En el Tercer Centro de Socorro, fué asistido ayer tarde de graves lesiones diseminadas por el rostro, Ismael Vila Rodríguez, de 35 años de edad, mecánico y vecino de Zulueta 44, que declaró le había ocasionado un desconocido al agredirle frente a la barbería que está situada en Cristina número 7 y medio, con cuyo individuo sostuvo un disgusto al tratar que le diera una explicación por haberle dirigido frases vejaminosas sin motivo alguno. A juicio del lesionado, el agresor trabaja en dicho comercio.

Miami levantará un monumento a Cermak

MIAMI Florida, marzo 18. (AP)—Un monumento a Antón J. Cermak va a erigirse en Bayfront Park, en esta ciudad, donde el alcalde de Chicago fué mortalmente herido el 15 de febrero por una de las balas que disparó Giuseppe Zangara con ánimo de asesinar al presidente Roosevelt.

LOS COLOMBIANOS ATACAN A LOS PERUANOS Y ECHAN A TIERRA UN AEROPLANO

Informan de Bogotá que fueron capturadas muchas armas en la huída del enemigo a Leticia

BOGOTA, marzo 18. (AP) — Se anunció oficialmente hoy que las tropas colombianas habían atacado a la guarnición peruana del pueblo de Buenos Aires, cerca de Leticia, el viernes por la tarde. El combate duró hasta el amanecer del sábado, cuando los peruanos se retiraron precipitadamente hacia Leticia, abandonando gran cantidad de material de guerra.

Un avión peruano fué derribado. Las bajas colombianas fueron un muerto y seis heridos.

SE ESTAN PREPARANDO HOSPITALES DE SANGRE EN EL PUTUMAYO

BOGOTA, marzo 18. (AP)— Anticipando grandes combates para la semana entrante, las autoridades han ordenado la instalación de hospitales de sangre en el distrito del Putumayo, según noticias publicadas por los periódicos de esta mañana.

EN LA TARDE DE AYER SE SINTIO UN TEMBLOR DE TIERRA EN LOS ANGELES

LOS ANGELES, marzo 18. (AP.) Un temblor de tierra de bastante intensidad se registró hoy a las 12:53 de la tarde, siendo el primero que se registra en dos días. Al parecer el nuevo sismo no ha aumentado las pérdidas del terremoto del viernes por la noche que causó cerca de 120 muertos.

UN TORNADO AL SUDESTE DE BENTON, EN ARKANSAS, HA OCASIONADO DAÑOS

BENTON, Arkansas, marzo 18. AP. Un tornado se desencadenó hoy sobre la sección sudeste de Benton destruyendo dos edificios y causando averías a más de veinte casas del barrio comercial.

Hasta ahora no se tiene noticia de que hayan ocurrido desgracias personales.

Los primeros cálculos hacen subir las pérdidas a más de $10,000.

EL AVIADOR DOOLITLE TOMARA PARTE EN LA COMPETENCIA NACIONAL

BURBANK, California, marzo 18. (AP.) Todos los años el comandante James H. «Jimmy» Doolittle, primer aviador de distancia, hace el propósito de no tomar parte en las competencias, pero así que se acercan las nacionales su resolución comienza a flaquear.

Doolittle no sabe ahora si tomará parte o no en los eventos de velocidad, que comprenden un vuelo trascontinental desde Nueva York a esta ciudad que se celebra del 1 al 4 de julio.

Siete idiomas se hablan en el Parlamento Checoeslovaco

PRAGA marzo 18. (AP)—Se hablan siete idiomas en el Parlamento nacional de Checoeslovakia; éstos son: Checo, slovaco, alemán, húngaro, ruso, rutenio y polaco y hay un estenógrafo para cada uno de ellos.

M.E.C.D. 2016

Bromas y Veras

Por J. ARISTIGUETA

EN una sala de Escuela de Medicina de Viena, se armó un jaleo monumental entre estudiantes marxistas y fascistas: Y muebles, herramientas y hasta los miembros del cadáver en que estaban estudiando, danzaron por los aires: y resultaron heridos cinco estudiantes y dos profesores.

Ahora lo difícil va a ser, averiguar quién tuvo la culpa, porque ya empezaron ambos bandos, por echarse el muerto el uno al otro.

* * *

Parece que existe un grupo de comerciantes a quienes se acusa de estar confabulados para no pagar sus contribuciones.

Pues les ha tocado la lotería a esos comerciantes, porque verán ustedes como resulta que también se han confabulado para no pagar al casero.

Y como dé en llamarse confabulación a no pagar, aquí vamos a la cárcel todos los que tenemos nuestras dificultades para pagar las cuentas: Aunque sería siempre lo mejor, porque dicen que en la cárcel se pagan todas juntas.

* * *

Sin embargo, la situación no está tan mala. Dicen que corren malos vientos, que todo baja y que vamos hacia la ruína, pero no es así: Precisamente ayer he visto a un industrial que me asegura que para su negocio siguen corriendo buenos vientos, y que sus artículos suben como siempre:

Es un fabricante de «papalotes».

Y es verdad, porque los «papalotes» siguen subiendo.

* * *

Hombre sí: es necesario acabar con esos anuncios callejeros que convierten La Habana en un zoco. Tableros, vallas, fachadas, azoteas, tranvías, guaguas: Y los dueños de solares, de casas y de tranvías, explotan ese negocio sin pagar contribución; y las empresas anunciadoras, tampoco.

Y por no pagar esa contribución, se atrasa el Municipio: Y como no se pagan los servicios municipales al día, los dueños de solares, casas y tranvías critican al Ayuntamiento. Es decir, que lo critican, de hecho, porque el Ayuntamiento no los cobra a ellos.

El Alcalde parece que se ha dado cuenta y piensa ponerle remedio al mal, en nombre del decoro ciudadano. Muy bien. La Habana es ciudad, y no lonja.

Y sobre todo, que se encuentra uno letreros por ahí que dicen: «Hágase aquí el rizado permanente», y me imagino yo la cara que pondrá el Alcalde a la vista de un letrero de esos. Porque son anuncios imperativos, y no me parece a mí bien que al Alcalde se le diga eso del «Pichi» en «Las Leandras»:

«Anda y que te ondulen
con la permanén».

Lo uno por la falta de respeto al Alcalde; y lo otro por la falta de pelo en el Alcalde. Y son muchas faltas esas.

* * *

Los abogados nazis han acordado en Alemania pedir que se prohiba terminantemente a los abogados judíos el ejercicio de la profesión.

Nada que la han emprendido en Alemania con los judíos, y van a producir grandes luchas intestinas.

Y eso que se trata sólo de los judíos: excuso decir lo que va a pasar cuando empiecen con las judías.

* * *

Da gusto con lo que se progresa.

Como los ladrones saben lo que duele hoy soltar un peso, han determinado usar los procedimientos científicos y el otro día anestesiaron a un vecino, para extraerle 1,000 pesos.

Y el «paciente» se ha quejado a la policía.

Pero eso es quejarse de vicio. O las conquistas científicas son verdad, o no lo son: o la anestesia es un hecho probado, o no lo es. Y si a un señor se le puede sacar la espina dorsal sin que le duela, mejor se le podrán sacar $1,000.00 sin que sienta lo más mínimo.

Así que ese señor, si se queja, es de vicio.

Yo, por mi parte, felicito sinceramente a los operadores, por el feliz éxito de su operación. Porque también se felicita por lo mismo a los médicos: pero cuando opera un cirujano, la operación es «arriesgada» para el paciente, mientras que aquí era arriesgada para el operador.

Y esto, tiene más mérito.

Burla Burlando

MI OPINION

ACUDI puntualmente a la gentil llamada que la Comisión de Códigos del Senado hizo a las personas interesadas en la cuestión hipotecaria, para que diesen su opinión sobre ese importantísimo negocio.

Yo estoy en ese pleito interesado por partida doble. Soy **acreedor** por un crédito hipotecario que no puedo cobrar; **y deudor** por otro crédito hipotecario que no puedo pagar.

Oí a varios oradores y quedé admirado de su sabiduría y su elocuencia. Todos eran abogados, y discurrieron largamente examinando el pro y el contra de la cuestión. Lo que no oí fué al mismo «paciente» esto es, a la propia víctima de los desafueros de la vigente Ley Hipotecaria.

Sólo don Gabriel Camps se puso resuelta y francamente a favor de esa víctima; porque don Gabriel prescindió de conceptos y detalles más o menos bizantinos, y abogó por la inmediata salvación del «enfermo», porque ya está en la agonía.

Como en la convocatoria de esta junta o asamblea se decía que su objeto era el de que los interesados en la cuestión hipotecaria expusiesen su opinión ante la Comisión de Códigos, yo me creí que me pedirían la mía y, por si acaso, la escribí previamente en un par de cuartillas, papel que me pareció suficiente y, aun sobrado, para consignar lo más substancial y urgente de este negocio.

Pero nadie me pidió nada; y como me «da pena» romper o tirar esas cuartillas después del trabajo que me he tomado, los inserto a continuación por lo que puedan valer.

Opino que, ante todo, se debe suprimir en la nueva Ley Hipotecaria por injusta, antipatriótica y hasta cruel, la **acción personal** contra el deudor, y que sólo responda la cosa hipotecada a la garantía o pago de la deuda. Me baso al opinar así en que, al realizar el préstamo hipotecario se estima siempre el valor de la prenda, en dos o tres veces más de su valor real.

Puede suceder que en un cataclismo económico, como el presente la cosa hipotecada no represente ni aún la tercera parte de su valor normal; pero ya en este caso hay que mirar la cosa desde el punto de vista de la humanidad.... En caso de neufragio, el deber del pasajero de primera es el de echar al agua su equipaje para dar espacio en la lancha salvadora al que está a punto de perecer ahogado.

Opino que el tanto por ciento de interés, sobre préstamo hipotecario, quede a la libre voluntad y convenio de las partes contratantes. De nada sirve que se limite el interés si el prestamista queda en libertad de imponer sus condiciones secretas, y el prestatario en la de aceptarlas.

Opino que las moratorias pueden aliviar el presente pero agravarán el porvenir. Es un albur que se corre sobre la buena o la mala suerte. Si el país mejora, el deudor podrá librarse de su deuda; pero si empeora, no habrá salvación para él.

Opino que lo que se haya de legislar sobre materia hipotecaria se haga lo más rápidamente posible, y que se le dé alcance **retroactivo**, a fin de salvar de la ruina a incontables infelices que se hallan comprometidos en deudas hipotecarias.

Opino en fin— y es opinión candorosa —que lo mejor sería prohibir en absoluto los préstamos hipotecarios. El que tiene una finca y necesita dinero, vale más que la venda, porque en verdad os digo amados oyentes míos, que de cien hipotecas que se firman las noventa y cinco son causa de pleitos y de ruinas.

Otrosí, opino que, salgamos bien o salgamos mal de esta empresa, le tributemos un homenaje de alabanza y gratitud a ese letrado eminente y de gran corazón que se llama don GABRIEL CAMPS. ¡Había que ver su cuerpo fatigado erguirse y revolverse movido por su espíritu justiciero!....

Estas son las opiniones de un lego o «simplista», como ahora se dice pero que llevan en sí la mejor voluntad del mundo. En cuanto a su imparcialidad, ya he consignado al principio, que poseo un crédito hipotecario, **activo**, que no puedo cobrar; y ando agobiado por un crédito hipotecario **pasivo**, que no puedo pagar, ambos casi por la misma suma.

M. Alvarez MARRON

Vias respiratorias

JARABE FAMEL

ACCIÓN RAPIDA Y SEGURA

calma la tos
facilita la expectoración
restablece el estado general

CONSULTE SU MÉDICO

De venta en todas las farmacias

Guanabacoa al día

SAN JOSE

En el día de hoy, que se celebra la festividad de San José Esposo, es el onomástico de las conocidas personas siguientes, a quienes enviamos por tal motivo, nuestra felicitación muy sincera:

Señoras: Josefina Pérez viuda de Montalvo; Josefina Bellver de Ibern; Josefina Bertrán de Moreno de Ayala, esposa de nuestro querido amigo y compañero «Pancho» Moreno de Aya la; Josefina Castillo de Castro; Pepilla González de Menéndez; Josefa Carral de Valle y María Josefa Martínez de Mora.

Señoritas: María Josefa Franchi; Josefa Steegers; Chepi Castro; Fefina González; Josefina Arronte; Fefita del Corral; Josefina Pernas; Finita Bacot; Josefina Domínguez; Josefina Caballero; Josefina Badell; Josefina Díaz Nodal; Josefina Benazet; Josefina Suárez; Josefina Quintana y Josefina Acevedo.

Y los señores:

En primer lugar nuestro querido Director, doctor José Ignacio Rivero, para quien tenemos un saludo especial.

Los doctores José Peñalver y José Zarranz.

José Mateu, Director del Conservatorio Mateu; José Sánchez Arcilla; José Cardelle; el rico industrial José Carral; Pepe Morán y Pepe Carranza; José Manuel Pérez Castaño; José Llerena; José Catasús y José Garrofé, Superintendente Auxiliar de la American National Insurance Co.

El virtuoso escolapio Rvdo. Padre José Castelar, ilustre Rector de las Escuelas Pías de San Rafael y el capitán José Jorge Rivero, Jefe del Escuadrón de la Guardia Rural destacado en esta villa.

José M. Arteaga, padre e hijo; José Martínez y su hijo Pepín; José Aguirre, sargento de la Policía Municipal; Pepito Castro y Arteaga; José A. Fernández; José Rodríguez y su hijo Pepito Rodríguez Monson; Pepito Martorell y José Alvarez.

El famoso pianista guanabacoense Pepito Echániz y Justiniani.

José Menéndez Suárez, quien se encuestra recluído en la casa de salud Covadonga; José Viaña; Cheché Fernández de Castro, insustituible Secretario de la Junta de Educación de esta localidad; José Area; José Suárez; José Gregorich; Don Pepe Iturrioz, celebrado poeta; José Mayor; Cheo Ruiz; José Núñez; José Sueiro; José Piñeiro y José Rubal.

Rdo. Padre José Llusiá, culto escolapio; Pepín Cuervo y Muñiz; José Suárez Fernández; José Menéndez, Gerente del establecimiento La Campana; José Matos; José Graña; José Pena; José Atnonio García; José Souto; José Alba; José María Serna; José Calvo; José Díaz Landro; José Reigosa; José López; José Mariño; José Pons; José Puigros; José María Moreno; José Mejuto; José Louro; José Conesa; José Arbesú; José López; Pepe Alvarez y José Pandal.

El gracioso e inteligente niño Pepito Antonio Aguirre y Carral, ahijado de nuestro buen amigo Manuel Cuervo, agente del DIARIO DE LA MARINA en esta villa.

A todos enviamos nuestro saludo, con los votos que hacemos por su ventura y la de sus familias.

CONCIERTO EN REGLA

Hemos sido atentamente invitados por el teniente Armando Romeu y Marrero, brillante profesor de música, Director de la aplaudida Banda de la Marina de Guerra Nacional, y por el señor Alejandro Pérez y Pérez, estimado compañero, redactor de las «Reglanas», de esta publicación; para el primer concierto inaugural de la serie que se proponen ofrecer en la vecina villa de Regla, como divulgación del Arte Musical, que se celebra en la mañana de hoy en los salones del Casino Español de la mencionada población.

Dará comienzo tan magnífico concierto, a las diez en punto.

Y será, como todo empeño del teniente Romeu, un acto lleno de amenidad e interés, al que asistirá una concurrencia selecta y nutrida.

Agradecemos la atención tenida para con nosotros.

Un éxito rotundo coronará los esfuerzos de los señores Romeu y Pérez.

Así lo auguramos.

ADELA MARIA ARRONDO Y SUAREZ TORRENS

Hónrase hoy esta crónica con la fotografía de tan distinguida y bella señorita, gala de nuestros salones elegantes, donde brilla por su sugestiva belleza y su trato delicado.

Al saludar a nuestra linda colaboradora, deshojamos a sus plantas las más preciadas flores de nuestra admiración.

DE VIAJE

Rumbo a la pintoresca ciudad de Santiago de Cuba, partieron en el día de ayer los distinguidos esposos María Campa y José Carral, estimado amigo nuestro e hijo adoptivo de Guanabacoa, en compañía de su encantadora hija Sarita.

Se proponen pasar una temporada en aquella población, en unión de sus hijos el apreciado matrimonio Aurora Carral y José Souto y de la gentil señorita Esther Carral y Campa.

Grata estancia les deseamos en la capital de Oriente.

Y que pronto retornen al seno de esta sociedad, donde tanto se les distingue y aprecia.

UNA LINDA MATANCERA

En la residencia del disitnguido matrimonio Lauriana Ruiz y doctor Oscar M. Blanco, está pasando una temporada la señorita Ada Carballo, una lindísima rubia, gala y orgullo de la sociedad de Matanzas; cuna de poetas, héroes y mujeres preciosas, de las que es un admirable ejemplar nuestra interesante huesped.

Con estas líneas le enviamos nuestro saludo con los deseos de que su permanencia en esta sociedad le sea grata.

ENFERMA

Guarda cama a consecuencia de estar sufriendo un fuerte ataque gripal la respetable señora Florinda Nin viuda de Pérez Vento, aunque el mal no es de cuidado.

Hacemos votos por que tan distinguida dama recobre en breve su salud.

CARIÑOSO RECUERDO

No podemos dejar pasar el día de hoy sin dedicar un cariñoso recuerdo al que fué mi querido y afectuoso amigo, doctor José Luis Darder, cuyo onomástico se conmemora en esta fecha.

Era el doctor Darder un caballero todo bondad y desinterés, que supo conquistarse el aprecio de todas las clases sociales de esta villa, porque jamás supo hacer más que el bien a manos llenas, siendo no tan solo el médico de los pobres, sino que también su benefactor y su amigo.

Sobre su tumba depositamos en el día de su santo un ramo de flores cultivadas en el jardín de nuestro recuerdo.

Y pedimos una plegaria por el eterno descanso del alma buena, de su espíritu grande y puro.

EN LA IGLESIA DE LOS PADRES ESCOLAPIOS

En la elegante iglesia de los Padres Escolapios se celebrará en el día de hoy solemnes fiesta en honor de San José.

A las ocho y media de la mañana tendrá lugar una misa cantada de ministros, ocupando la sagrada cátedra del Espíritu Santo, el elocuente orador sagrado Rvdo. Padre Juan Puig, ilustre mentor escolapio que tan acostumbrado nos tiene a dejarnos oir bellos e interesantes sermones.

Las amplias naves de dicho templo se verán muy concurridas de fieles hoy por la mañana.

Como siempre que allí se celebra alguna solemnidad religiosa.

MEJORADA

Bastante mejorada de la operación de las amígdalas que le fué practicada en días pasados, se encuentra la gentil señorita Julieta Muñoz y Toscano.

Por su pronto y total restablecimiento hacemos votos.

TEATRO CARRAL

Grandioso es el programa que para la matinee y la función de la noche nos anuncian hoy las carteleras del Teatro Carral.

En la función de las dos de la tarde se proyectarán las monumentales joyas Hastiada de la Vida, con una interpretación insuperable por Bárbara Stanwyck y Regis Toomey y A Sangre y Fuego, donde se luce grandemente la célebre estrella Buck Jones. También serán exhibidos los comiquísimos cartones El Cumpleaños y Aquelarre, de incontenidas risas y Curiosidad 223.

Por la noche, a las ocho y treinta, estreno de la magna cinta La Calle de la Vanidad, de sensacional argumentación, por Charles Bickford y Helen Chandler, repitiéndose Hastiada de la Vida y los cartones.

Mañana, debut de la gran compañía de Alegría y Enhart, de extraordinario éxito y muy celebrada.

Oscar de la Cruz Muñoz.

¡No Importa, Ya Tengo MENTHOLATUM!

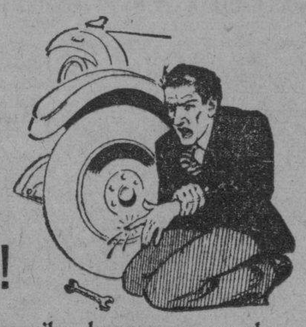

Es lo primero que piensan miles de personas cuando se cortan, golpean o queman. La experiencia les ha enseñado que MENTHOLATUM es inapreciable para aliviar el dolor, desinfectar y cicatrizar la herida.
MENTHOLATUM debe tenerse en todos los hogares, talleres, garages, escuelas y dondequiera que puedan ocurrir accidentes, pues no tiene rival para cortadas, quemaduras, contusiones, rasguños, machacones etc. El legítimo nunca se vende a granel. Siempre en sus tres cómodos envases, tarros, latas y tubos.

Matanceras

SAN JOSE

Un record en felicitaciones.

Lo bate siempre en esta fecha del 19 de marzo, el número de saludos que para damas y caballeros tiene el cronista en su sección.

El nombre más popular.

Y el que como el de Juan, cuenta con mayor número de adeptos.

Iniciaré los saludos con el afectuosísimo que traza mi pluma para una gran dama de la sociedad habanera.

Cuál otra que Josefina Auñón de Onetti, la esposa gentilísima del actual Secretario de Obras Públicas, mi invariable y muy querido amigo?

En su condal residencia de Santa María del Rosario pasará el día de hoy para ella, entre congratulaciones y halagos infinitos.

Otra muy respetable dama tiene mi felicitación muy sincera: Josefina Fernández Blanco, la viuda de don José Avendaño, el propietario del Central Puerto de Canasí, a quien por primera vez deja de felicitar mi pluma, en este día que tan grato era para los moradores de Inquisidor 22, el palacete que hasta la muerte del prestigioso hacendado fué home de esa familia.

Una Josefina más, ausente en la actualidad de Matanzas, tiene entre las primeras mi más cumplido saludo: Josefina Díaz de Rodríguez Ramírez, la esposa del preeminente legislador que tan honradamente nos representa en la Cámara baja.

Josefina García de Urquiza; Josefina Estorino de Villar; María Josefa Mauzurieta de Riestra; Josefina Sandoval de Ribeaux y Josefina Herques de González Irigoyen.

Fefa Ross de Arencibia, romántica figura de señorial prestancia. Joven muy joven aún la señora de Arencibia, nimba su cabellera la alburа que hizo idealmente famosa a María Antonieta de Austria.

Josefina Font de Fernández; Josefina Pardiñas de Perdomo; Pepilla Zayas de Forest; Josefa Espinosa de Cabrera; Fefita Castañer de Cruz; Josefina Madan de Angulo; Josefa G. Chávez de Pimentel; María Josefa Viosca de Tamargo; Pepa Cuni y Estorino; María Josefa Santiuste de Guiral; y María Josefa Trobar de Garmendía.

Josefina Ruibal de Armas, la esposa del ex Gobernador matancero, hoy representante a la Cámara por el Partido Conservador.

Pepa Catá de Herrera, joven e interesante dama.

Y Josefita Brevet de Solomón, residente hoy en la Habana hasta donde hago llegar mi saludo, así como a la nieta de su adoración Josefina Trelles Solomon.

María Pepa Isalgué.

Josefina Olivera.

Y Josefina Blanco Ovares.

Una pléyade encantadora en este párrafo: Josefina Galán y León; Fefa Rossie; Josefina Hernández Boissier; Josefina Quirós y Barreau y Josefina Riera.

Josefina Gómez Albuerne, la hija de mi querido amigo Valeriano Gómez y Flora Albuerne.

Una flor de primaveral alborada. Josefina Sarasua, una de las figuras más arrogantes que pasea por nuestros salones.

María Josefa Olague, en quien se suman la belleza, la gracia y la distinción, en trilogía de encantamiento.

Josefina Aballí y Arelalno, la siempre elegante y siempre bella Finita, a la que deseo todo género de venturas en este día.

Josefina Gómez Prendes, que acaba de hacer su presentación en los salones, en los que fulgura como un nuevo astro.

Y Josefina Rodríguez, a quien se idolatra en ese hogar de los Casas, el home modelo de Matanzas.

Los caballeros ahora.

Va mi saludo primero, con la expresión de mi afecto, para el Director de este DIARIO, nuestro ilustre Pepín Rivero, la figura más destacada en la época actual del periodismo cubano.

En su casa de la Loma del Mazo, la mansión solariega del primer Conde del Rivero, recibirá hoy el escritor insigne, de pluma viril, de inigualada popularidad y raigambre única en el corazón del pueblo cubano, las demostraciones de cariño y admiración que por él siente la República toda.

El doctor José Cabarrocas Mijenes, ex Presidente del Liceo, abogado y jurisconsulto de bien conquistada fama.

Un grupo de caballeros, todos muy distinguidos: José M. Haedo; José M. Zabala; José P. Arburua; José M. Beguiristain; José Rusinyol; José Costales; José Silva y José O. Viciedo.

El ex Fiscal del Supremo, doctor José Cabarrocas Horta.

El ingeniero José A. Casas y su hijo Pepe, joven que goza de grandes simpatías entre nuestra juventud.

José María Pérez, figura preeminente de la Colonia Española matancera.

José Manuel Fernández Soto; José Muñoz; José Matilde Domínguez; José M. Surís; José Rodríguez Torralba; José Carnot; José Marzol, padre e hijo; José Rodríguez Dubrocá; José Cortizo; José E. Urioste; José J. Trelles y José M. Vallejo.

El doctor José G. Iznaga; José M. Chávez; José Boada; José A. Fránquiz; José E. Casalins; Joseíto Aguirre; José M. Fernández Pérez; José de la C. Soto; José Prieto; José Cal zadilla; José E. Llufrio; Pepe Nodarse; José García; José M. Huerat; José Rangel; José Irastorza; Pepe Menéndez; José Abreu y José L. Rosain.

El coronel José Perdomo, ex jefe militar de este Distrito y ex jefe de la Policía habanera.

El prestigioso comerciante de esta plaza José Cabañas.

El doctor José M. Díaz Tellaeche, joven profesional que tiene su gabinete dental en la calle de Independencia, el continuador de la labor profesional de aquel gran dentista yumurino que se llamó Otto Meyr.

Don José Valdés Carreño, hacendado de esta provincia, que es propietario de «Laberinto», la finca modelo de esos predios de Colón.

Pepe Gómez Camero, José A. Cabargas, mi buen amigo Pepe Lovio y Bruzón, José Justo, José Manuel Arango, José A. Fernández de la Torre, Pepito Martínez y le doctor José Frayde.

José Trinidad García, cuya salud quebrantada últimamente, vuelve a él para alegría de todos los suyos y de la sociedad de Matanzas.

Pepe Cil y Florido, José A. Lovio y Oliera, José Lahuller y José Castro Vega.

Pepe Suárez Rivas, joven abogado hijo de esta ciudad que se destaca en la provincia oriental con altos relieves en la política.

Pepe Gómez Sicre, cantante matancero que ha triunfado en la Habana en las más importantes estaciones de radio.

El capitán José A. Torrens.

El doctor José Ramón García y García.

Y el doctor José Tomás Rodríguez, prestigio grande de la instrucción pública en esta ciudad.

José Ferrer, José A. Bilbao, José Urquiza, José San Feliz, José Felipe Fernández, José Solis, José M. Cuninghan, José Bravo, José Faguagua, José Gatel y José M. Martínez.

José B. Skidmore, del alto comercio matancero.

Pepe Barrientos y Schweyer, oficial aviador de la República.

El doctor José E. Valdés Astolfi, el doctor José Benito Carballo, el doctor José Valiente y su hijo Pepito, el simpático chiquillo, José D. Amieva, José Menéndez Llana y José L. Castro.

José Manuel de Ximeno y de la Torriente.

José Pérez, José Báez, José Campanería, José A. Díaz y José M. del Portillo.

Pepín López Toca, distinguido gentleman que es destacada figura de la sociedad matancera.

José Haded, joven de indiscutible mérito, uno de los intelectuales de que se ufana Vitier, uno de sus predilectos discípulos.

José Manuel Valdés Rodríguez, cronista de «El Mundo», tan leído, tan admirado en la sociedad habanera.

El doctor José Quirós y Lavastida y el doctor José M. Otero Beguería, dos matanceros que residen hoy en la Habana, donde gozan de simpatías grandísimas.

Pepín Fernández, José A. Fernández de Castro, compañeros de redacción.

Y el más pequeño de los matanceros que mañana celebran su onomástico: José R. Pagés y Juaristi, mi simpático vecinito, el nieto que idolatra el presidente de esta Audiencia.

Tengan todos un feliz día.

BAILE INFANTIL

En el Casino.

Llegó el ansiado día para la grey infantil que invadirá esas salas del Casino Español, que les ofrece una matinée con alicientes muchos para cuantos a ella concurran.

Habrá premios para los niños trajeados más artísticamente.

Y habrá obsequios y halagos para todos.

LA SEÑORA DE BYRNE

Elvira Miranda.

Aunque aun no ha sido dada la alta de la dolencia que por espacio de varias semanas la ha recluido en sus habitaciones, mejora sí notablemente la muy distinguida esposa del ingeniero Ricardo A. Byrne.

Allá en la quinta de las alturas de Simpson, donde residen sus hijos los esposos Byrne Vitier, convalece Elvira rodeada de cariños.

Cuántos a celebrar la nueva.

MARIA PAGES

De regreso.

Llegó ayer a Matanzas después de pasar una temporada en la Habana en casa del ex secretario de la Embajada de Cuba en Washington, doctor Arturo Padró.

Viene María para pasar el día aquí con su sobrino, el hijo de los esposos Pagés-Juaristi.

Y de aquella misma casa parte mañana con rumbo a Jagüey Nena Juaristi, tía también del simpático José Ramón, que tan halagado ha de verse hoy.

EL DOCTOR SARDIÑAS

Una recaída ha sufrido en la dolencia que lo aqueja, el rico hacendado de Manguito, que ayer pasara por Matanzas para ponerse nuevamente bajo la dirección facultativa de un renombrado especialista.

Al doctor Sardiñas se unió en su viaje a la capital su hija, la bella señora de Zapico, que le acompañará en su estancia capitalina.

LA ULTIMA NOTA

Con nuevas de un ausente.

Del doctor Antonio Botet, que en Dallas, en la Escuela de Aviación, donde toma un curso, hace progresos asombrosos. Ha batido records universitarios en vuelos realizados, y espera terminar su curso con average que pocos allí han obtenido. Noticias que aquí se reciben de Antolio, nos hacen esperar que muy pronto lo tendremos nuevamente en Matanzas con su título de piloto aére.

Manolo JARQUIN.

Si la Comida le Cae mal Beba Agua Caliente

Pero el agua debe tener magnesia para neutralizar los ácidos y evitar la indigestión. Proporciona un alivio inmediato.

Si la comida cae como un plomo en el estómago, y se experimenta la desagradable sensación de estar demasiado «lleno», se debe a la insuficiencia de sangre en el estómago, a la excesiva acidez del mismo órgano, y a la fermentación prematura de los alimentos. En tales casos pruébase el procedimiento seguido por miles de personas que han sufrido de indigestión, tomando una cucharadita de la legítima Magnesia Bisurada diluída en la mitad de un vaso de agua caliente, tan caliente como pueda resistirse sin molestia. El agua caliente atrae la sangre al estómago, y la Magnesia Bisurada—como puede decírselo cualquier doctor—neutraliza instantáneamente los ácido y detiene la descomposición de los alimentos. Pruebe este sencillo tratamiento y quedará sorprendido de la inmediata sensación de alivio y bienestar que se recibe tan pronto como se procura por este medio inofensivo la restauración del proceso natural de la digestión. uqellos que no siempre pueden tener agua caliente a la mano, o los viajeros que frecuentemente se ven precisados a tomar rápidos y a veces impropios refrigerios, harán bien en tomar dos o tres pastillas de Magnesia Bisurada después de cada comida, para evitar la fermentación y neutralizar la acción de excesivos ácidos en el estómago.

ANUNCIO

CRUCIGRAMAS

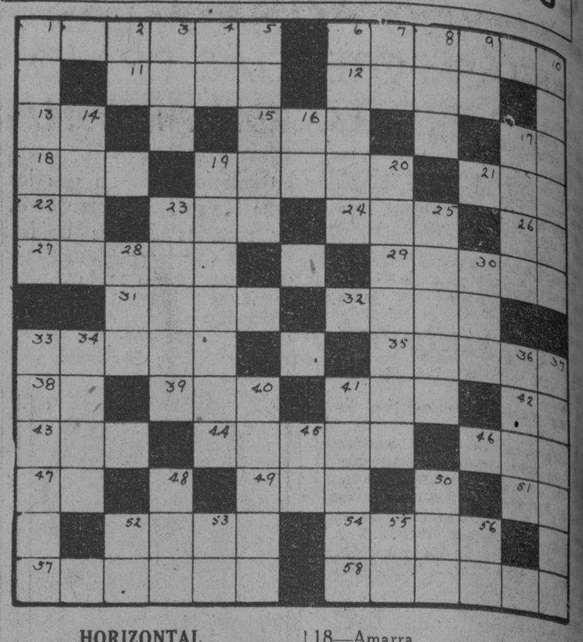

HORIZONTAL

1—Pieza de metal acuñada para servir en las transacciones.
6—Parcela de tierra que concedían los dueños a sus esclavos.
11—Nombre dado por los griegos al amor.
12—Uno de los hijos de Jacob.
13—Interjección.
15—Río de Alsacia Lorena
17—Afirmación en el dialecto provenzal.
18—Amarra.
19—Que tiene alas.
21—Prefijo que indica antelación.
22—Lago de Africa
23—En favor de.
24—Ave.
26—Prefijo.
27—Planta de flores rojas.
29—Orden.
31—Manojo de flores
32—Ciudad de Portugal
33—Porción de líquido que se bebe de una vez.
35—Tonta, ignorante.
38—Ciudad de Francia
39—De este modo.
41—E larga del alfabeto griego
42—Su Santidad
43—Baile.
44—Agata listada.
46—Colorante.
47—Artículo indeterminado.
49—Quinientos dos.
51—Adjetivo posesivo.
52—Aproximadamente.
54—Superior.
57—Gana de vomitar.
58—Planta medicinal.

VERTICAL

1—Maza.
2—Nordeste.
3—Epoca.
4—Nota.
5—Refugio.
6—Líquido obtenido cociendo carne en agua.
7—Vosotros.
8—Componente del aire.
9—Patria de Abraham.
10—Décimo primero.
14—Montaña de Grecia.
16—Nota.
17—Oxido de hierro.
19—Aromático.
20—Instrumento para observar en el mar la altura y la distancia angular de los astros.
23—Capital de Checoeslovaquia.
25—Nombre de mujer.
28—Labra.
30—Pájaro fabuloso.
33—Ciudad y puerto de Marruecos
34—Ciudad de Francia.
36—Diosa que personifica la primera civilización, egipcia.
37—Agudo, hábil.
40—Vasta península de Asia.
41—Cabeza de partido de la provincia de Sevilla.
45—Dos.
48—Igualdad de nivel.
50—Letra.
52—Letra.
53—Tengo conocimiento.
55—Ejemplo (abr.)
56—Preposición.

La solución mañana.

SOLUCION AL CRUCIGRAMA ANTERIOR

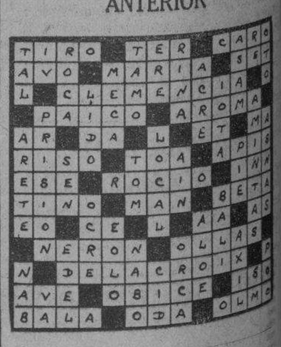

OTROS AUTORES DEL ROBO EN LA «CASA WILSON», HAN SIDO TAMBIEN DETENIDOS

Los agentes Galgueras y Herrera, de la Policía Judicial, lograron la captura del alemán Juan Stelman, de 27 años de edad y vecino de Luz número 4, cuyo sujeto era el único que faltaba por detener de la banda que robó la suma de 4,900 pesos en la casa Wilson y Compañía en días pasados y por cuyo hecho, fueron detenidos por los mencionados agentes, otros conocidos delincuentes. El detenido fué reconocido por el encargado de la casa Mercaderes 38, como el mismo individuo que alquiló la habitación con el nombre de José García, donde se reunió con los otros individuos de la banda, logrando por las azoteas llegar hasta la casa comercial mencionada. También lo reconoció el dueño del taller donde mandó a confeccionar el aparato que utilizaron para abrir la caja de caudales donde estaba depositado el dinero.

FACILIDADES AL CENTRAL «PURIO» PARA QUE PAGUE LA CONTRIBUCION ATRASADA

A la Secretaría de Gobernación comunicó ayer el Alcalde Municipal de Calabazar de Sagua, que, en atención a las indicaciones hechas por el Dr. Zubizarreta, Secretario de dicho Departamento, había resuelto dar a la administración del central «Purio», radicado en ese Término cuantas facilidades eran menester para que pueda abonar al Municipio las cantidades que debe al erario por concepto de contribuciones.

La Administración del Central Purio abonará sus adeudos a plazos y no tendrá efecto, por lo tanto, el embargo que sobre las pertenencias de dicha finca azucarera procedería por el Ayuntamiento en caso de no pagar, quedando, de esta manera, solucionado el conflicto; todo ello, informa el Alcalde Vega, se ha hecho de acuerdo con las citadas indicaciones del Secretario.

Vuestra Asma

reclama un remedio instantáneo. Un remedio que, sin estorbar vuestras ocupaciones, calme pronto los horribles sufrimientos del ataque asmático. Un remedio que, además, obre como un excelente preventivo cuando los primeros síntomas anuncian que se acerca el acceso de asma.

Fuera de casa, fumad un **Cigarrillo Balsámico**; en casa, haced arder un **Papel Azoado del Dr. Andreu.** Pronto desaparecerá la angustia y la opresión de pecho. La respiración se normalizará, permitiendo al enfermo una noche de reposo.

Papeles Azoados y Cigarrillos Balsámicos del Dr. ANDREU

M.E.C.D. 2016

Crónica Habanera

SANTO DE HOY

Celebra hoy su santo el doctor José L. Rivero, nuestro director, a quien saludamos cariñosamente.

Debemos consignar que cuenta con todo el afecto de los que laboramos en esta casa, cuyos destinos ha dirigido con ejemplar acierto, siendo siempre el mejor de los amigos y el más leal camarada?

Recibirá innumerables felicitaciones de sus admiradores en la sociedad habanera, donde cuenta con tantas amistades.

Saludamos, en la magna festividad de hoy a numerosas personas de nuestra sociedad que celebran su santo.

Innumerables las señoras que están de días.

La Marquesa de Pinar del Río, dama de gran distinción muy querida en nuestros círculos sociales.

Pepa Echarte, la distinguida esposa del señor Porfirio Franca, ex presidente del Vedado Tennis Club.

También celebra su santo su hija, joven y bella señora Josefina Franca Gómez Calvo.

María Josefa Corrales, esposa del doctor José Manuel Cortina, ilustre senador de la República.

María Josefa de Regil, esposa del doctor Aurelio Portuondo, conocido abogado.

Una joven y bella señora, Fina Batista, esposa del ingeniero Narciso Obregón, Secretario de Obras Públicas.

Josefina Vila, la distinguida señora de Sola y su hija Fefita de Sola, la bella señorita de nuestra sociedad.

La Marquesa de Villalta, Josefina Baldasano viuda de Herrera.

La joven y gentil Condesa del Castillo, María Josefa Argüelles de la Cámara.

Una distinguida dama, Josefina Kindel viuda de Kohly, muy apreciada en la sociedad habanera.

Otra dama distinguida, María Josefa Sánchez viuda de Lombard.

María Montalvo de Morales.

Nena Zayas viuda de Bonnet, Josefina Tarafa de Treto.

Un grupo de damas jóvenes y bellas:

Pelita Cano de Arellano, Fina Catá de Santiero, Fefa Goizueta de Argüelles, Josefina Mendoza de Cárdenas, Josefina Montalvo de Gastón, Josefina Barraqué de Sabatés, María Pepa Catá de Herrera, Josefina Sandoval de Angulo, Nena Avendaño de Santeiro, María Josefa Supervielle de Aguilera y Fefa Galdo de Estévez.

María Alfonso, esposa del hacendado Marcelino García Beltrán.

Pepita Duany, viuda del inolvidable maestro Laureano Fuentes.

Josefina de la Torre de Sarría y su bella hija la señorita Josefina Sarría.

Pepa Martínez, distinguida esposa del señor Evelio Lago, y su hija la gentil Josefina Lago, próxima a contraer matrimonio con el joven Enrique Jova.

La distinguida señora Josefina de Lopez viuda de Posada.

Josefina Fernández Blanco, la viuda de Avendaño.

María Gobel de Estefani.

La distinguida señora Josefina Pozo viuda de Mesa.

María Pepa Rodríguez, esposa del representante a la Cámara señor Román de León.

Armanda Martínez, distinguida esposa del señor Eusebio Dardet y su bella hija Josefina Dardet.

Josefina Sánchez viuda de Weiss, María Peñalver viuda de Montalvo, María Josefa Cowley de Leal, Josefa Barrie viuda de López, Josefa Valdespinet de Moré.

Josefina Miró, esposa del doctor Santiago Gutiérrez de Celis, ex secretario de Hacienda.

Josefina Ibáñez de Ajuria.

Josefina Buria de Medio, que no podrá recibir por pasar el día en el campo.

Josefina Barreto de Kouri, María Josefa Betancourt viuda de Supervielle, Josefa de Solo de Dehogues, Josefina Lanz de Sala, Josefina Vila viuda de Miró, Josefina Morán de Gil, Josefina Alonso de Romero.

Josefina Madueño, esposa del doctor Francisco del Río, Catedrático de la Universidad.

María Hernández, distinguida esposa del coronel Justo Carrillo, ex representante a la Cámara.

La señora Pepilla Guerra de Silva y su linda hija María Pepa Silva.

María Josefa Falcón viuda de Fernández y su hija la señora Josefina Fernández Falcón de Galbán.

Josefina Menéndez viuda de Pintó, María Josefa Du-Defaix de Rodríguez, Josefina Monte viuda de del Río, Josefina Muro de Rodríguez, Josefa Hevia de Pueyo.

También celebra en este día su santo una dama distinguida, Petronila Gómez, gentil esposa del doctor Manuel Mencía y su hija Josefina Mencía, gala de nuestro gran mundo, donde brilla por su delicada belleza.

EN SUS DIAS

Josefina Mencía y Gómez, señorita de exquisita belleza, a quien saludamos por su santo en nuestra crónica de hoy.

La señorita Mencía embarcó rumbo a Miami en días pasados, en compañía de su padre y de su abuela, la ilustre dama doña América Arias viuda del general José Miguel Gómez.

Josefina Meave, la bella señora de Solo.

Pepita Estrada de Pessant, esposa del Cónsul de Mónaco.

María Josefa Iranzo de Teuma, Josefina Solís de Díaz, María Josefa Pérez de Rodríguez, Josefina Cacicedo de Velasco, Josefina Elizalde de Montero, Josefina Guerrero de Morán, María Josefa Plasencia de Dana.

Josefina Doria de Fernández Cavada.

Josefina Carceller viuda de Ordóñez y su bella hija Mimí Ordóñez.

Josefina Azcue de Villageliú, María Josefa Morales de Morales, Josefina Dueñas viuda de Cova, Josefa Oltra viuda de Casuso, María Josefa Chapottin de Lavín, Josefina Carbonell de Mederos, Josefina Galeana viuda de Rosquin, Josefina Bellavista y G. del Riego.

La bella señora Josefina Bouza de Argüelles, hija del señor José María Bouza.

María Josefa Izaguirre, esposa del doctor Bernardo Gómez Toro.

Josefina Castellanos, esposa del distinguido periodista Juan Corzo, y su hija la bella señorita Josefina Corzo

Josefa Arévalo de Isach, Josefa Fernández de García, María Josefa Pardo de Bravo, Josefa E. de Prestamo, Josefina T. viuda de Dehogues, Josefina Martínez de Manso, Josefa Menéndez viuda de López, Josefina Castro de Lamela.

Una respetable dama, Josefina González, la viuda de Fabre, y su hija la señorita Josefina Fabre.

Una dama joven, Josefa Vilató, esposa del señor José Simón Corral, ex Presidente del Centro Asturiano, que también está de días, así como su hija la gentil señorita Josefita Corral.

Josefa Ramírez, gentil esposa del joven Guillermo Ruiz, compañero de esta casa.

Josefa Diego de Fernández.

Josefina de León, joven esposa del ingeniero Francisco Cuéllar del Río.

Fefa Inclán de Lanillo.

Josefina Martínez, esposa del doctor Marcelo Reyes.

María Josefa Rodríguez, esposa del doctor Antonio L. Valverde, y su hija la bella señorita Josefina Valverde.

Otro grupo de damas jóvenes: Josefina Bandujo de Rodríguez, Josefina Alfonso de Giquel, Josefina Prieto de Menéndez, Josefita Hidalgo de Pujadas, María Josefa de la Portilla de Falcón, María Josefa Suero de Estrada.

Josefina de la Partilla de Esnard.

Josefina de la Noval de Inclán, Josefina C. de Agulló.

Josefa Rivero, la bella esposa de nuestro compañero de redacción el joven Francisco Cesáreo Bedriñana.

Josefa Mas de Beltranena, Josefina Zayas de González Cobián, Josefina Acosta de Alfonso, Josefina Nuevo de Ibarra, Josefina Morell de País y Josefina Aguirre viuda de Díaz Albertini.

María Josefa Agüero, distinguida esposa del comandante Enrique Recio, gobernador de Camagüey.

María Josefa Recio de Díaz.

María Josefa Hernández viuda de Borbolla.

Josefa Callol, esposa del señor Ricardo Alayón, inspector del puerto de la Habana.

Fefa Gispert, esposa del señor Manuel Carballal.

Nena Soto Navarro de Altuzarra, María Josefa Muñiz de Méndez, Josefina Coronado de Marín, Josefina Camino de Fernández Casuso, Nena Andino de Rousseau.

Josefina Justiniani de Loredo y su hija la bella Josefina, que comienza a frecuentar nuestros salones.

Josefa Alvarez Flores, la gentil señora de Onetti.

Josefina Fernández, esposa del capitán Alberto Ferrera.

Josefina Cepero de Jorge, Josefina Jones de Gómez, María Josefa Viralello de Fernández García, Josefina Calvet de Fernández, Josefina Blanco de Collia, Josefina Zuaso de Prieto.

Josefina Pichel Bonhome de Reyes, Josefina Acosta de Goizueta, Josefina Queipo de Viscaya, María Josefa Parajón de García Cantero, Josefina Morera de Badda, Josefina Llaverías de López Lay, Josefina Martínez de Gelabert, María Josefa Maestri de Sigarroa, Josefina Fernández Aime de Alvarez Tabío, Josefina Nethol de Saladrigas, Josefina Aedo de López, Josefina Rosete de Cano, María Josefa D-Acosta de Lamar.

Fefita Figueroa de Canga, Cuquita Bonnet de Domínguez, Josefa Morgado de Ortiz, Josefina Gorgas de la Torre, Josefina Alvarez Vega de Alemán, Josefina Martiño de Carrerá Blanco.

María Pepa Vidaurreta de Marinello.

Josefina Hernández Guzmán, bellísima esposa del doctor Antonio Iraizoz, distinguido periodista y diplomático.

Josefina López Oña de López Silverio, María Josefa Sabater de Saladrigas, Josefina Blanco de Colina, Josefa Mella de Camporredondo, Fefa de la Concepción de Morales Pedroso.

Cuca Cabaleiro de Valdés.

María Josefa Muñiz, esposa del señor Antonio Menéndez Sumalla.

María Josefa García, la distinguida esposa del ingeniero Miguel Villa y su hija la linda señorita Nenita Villa.

Josefa Valdés Recio de Quesada, Josefa Lacoste de Esnard, Josefina Guerra de Sullivan, Fefa Peñalver viuda de Betancourt, Josefina Prieto de Menéndez, Josefina Queipo de Vizcaya.

Josefina Vales, esposa del señor Alejandro Escoto, oficial de la Marina de Guerra.

La señora Josefina Blanch de Soto, su hija la joven señora Josefina Soto de Arias y su bella nieta la señorita Tina Arias, de cuyo compromiso amoroso con el joven Julio Toledo dimos cuenta en nuestra crónica de ayer.

Josefina Colas de Cagigal, Josefina Jones de Larín, Josefina Rabassa de Coll, Josefina de la Iglesia de Llovera, Josefa Martínez Moreno de Gelpi.

La señora Fina Forcade de Jackson, distinguida conferencista, presidenta de la Alianza Nacional Feminista.

La señora de Jackson es además una culta escritora.

Josefa Ramírez de Ruiz, Josefa Calvo Bonilla de Denis, Josefa González Pérez viuda de Hernández, Josefina Sangroniz viuda de Puig y su hija la señorita Josefina Puig.

María Portuondo viuda de Gutiérrez Bueno, Josefa Donoso de Rodríguez, María Chomat de Beltrán, Josefa Dalmau de Bustade, Josefina Haro de Jústiz, Josefina Campo de Duntae, Josefina Dulzaide de Sánchez, Josefina M. de Saldaña y Josefina Sigler de Rodríguez.

María Pepa Pongilioni, esposa del doctor Rogelio Alentado.

SAN JOSE

Pepa Villafuerte de Riera.

Josefina Martínez de Nogueras, Josefina Nuevo de Ibarra, Josefina Suárez de López, Josefina Capetillo de Piol Caballero.

María Josefa Cane, la señora de Rodolfo P. Tió y su hija Fefa Tió de Piedra.

Josefa M. viuda de Barillas, madre del conocido especialista doctor Pedro A. Barillas.

María Josefa González de Tinoco.

Josefina Coello de Coello, Josefina Rueda de Pineda, Josefina Barragán de Robles, Josefa Amado viuda de Parajón, Josefa Taboas de Basute, Josefina Fernández viuda de García Miranda, Josefina Elizondo Freund, Pepilla Vallhonrat viuda de Hernández y Inée Lagomasino de Hernández.

Pepa Tamayo de Cárdenas.

Josefina López viuda de Gutiérrez Cruz, madre del doctor José Ramón Gutiérrez Cruz, primer subsecretario de la Asociación de la Prensa.

Josefina Merás viuda de Herrera.

Josefina Ramírez de Medio, Fefa Olano viuda de Fraxedas, Pepa Manduley, Josefina Echevarría de Badía, Pepilla González viuda de Mujica, Josefina de Araal.

Josefina Buergo de Maruri.

María Josefa Mesa, esposa del doctor Eduardo González Manet, ex secretario de Instrucción Pública.

Josefina Martínez de Félix.

Josefina del Río de Brunet.

Josefina Heredia de Nóbregas, Fefa García de Gutiérrez, Josefina Ramos de Reynaldos.

Josefina Cadenas.

Josefina González Barreras, cuyo matrimonio con el joven Juan Fernández Durán se celebró anoche, dando cuenta del mismo en otra parte de esta crónica.

Josefina de la Hoz viuda de Cepeda y su hija Nena.

Josefina de la Torre, esposa del conocido periodista Alfredo Santiago.

Josefina Chapottin de Navarro.

La relación de las señoritas es inmensa.

Comenzaremos por un grupo distinguido de jóvenes que se destacan en nuestros círculos sociales.

Cusa Carrillo y Mendoza, Josefina Arellano y Longa, Fina Contreras y Ordóñez, Josefina Blanco y Ajuria.

Fifí Tarafa y Govín.

Nena Ferrer y Tarafa, Nené Mendizábal y Arvier, Fifa Kohly y Maragliano, Josefina Madrazo e Intriago, Fifí Otero y Pedro.

DE DIAS

La bella señorita Fina Contreras y Ordóñez, que está hoy de días.

Josefina Martínez Armand.

Josefina de la Guardia, Pepita Garrido, Josefina de la Riva, Josefina Hurtado de Mendoza y del Portillo.

Josefina Fonts y Hernández.

Josefina Rivero y Juarrero.

La culta señorita Josefina Vilela, que no recibirá.

Josefina Menéndez Tomé.

Beba Agra, Josefina Franchi Alfaro, Josefina Manzanal, María Josefa Portuondo, Nena Tamargo.

Pepa Vignau, que no podrá recibir.

Josefina de Zendegui.

Josefina Gatell Rayneri, Josefina Quirós Barreau, Josefina Vilardell, Josefina Montalvo, Finina Gastón, Mary Fragas, Josefina Callejas.

María Josefa Freyre y Valdés Pita.

Jossie Pujol, la celebrada violinista, que no recibe.

Josefina Navarrete, Josefina Arocena, Josefina González Sarraín, Josefina Rusias, Josefina Valdés Rivero, María Josefa Carreño.

Cucha Cañón.

Josefina Espinosa, Josefina Vilar, Josefa de Castro, Josefina Valdés Urra, Josefina Fernández López.

María Pepa Cárdenas.

Josefina Crespo y Trotcha, distinguida señorita que no recibirá.

María Pepa Catá.

Fifí Torres de Navarra, Josefina Miró, Pepita Rivera, Josefina Gabas Alamos, María Josefa Faura, Josefina Carbonne.

Josefina Florit y Sánchez de Fuentes.

Josefina Vázquez Gairot, Josefina Fernández, Josefina Pérez González, Josefina Poo, Josefina Huerta, Josefina Luque.

Josefina Zarracina.

María Josefa Pujol, Fifa Fernández de Lara, Josefina Reyes, María Josefa Acevedo, Josefina de la Torre, Josefina Morell Parés.

Josefina Herrera y Merás.

Josefina Hiraldez Casas.

Josefina Lombillo y González Chávez; Josefina Martínez Cruz; Josefina Sardiñas; Fefita Mas Travieso; Josefina Spencer; Josefina Iturralde; Josefina Cofigni; Nenita López Novoa; Josefina Núñez; Josefina Miguel y Barrio.

Lily Casuso.

Josefina Ponce de León; María Josefa de la Rosa; Josefina Conde; Josefina Novoa y del Valle; Josefina Ferreiro.

María Josefa Echemendía.

La doctora Josefina Cueto.

Josefina Cabarga.

Josefina Moreno.

Josefina Morales Ruiz.

Josefina Pichardo, hija del señor Próspero Pichardo y Arredondo, cónsul de Cuba en Praga.

Josefina Ochoa y Avellanal.

Josefina González Tamargo; Josefina Pérez Cintra; Finita Hermita; Josefina Bosch y Brunet; Josefina Du-Bouchet; Josefina Dueñas e Incháustegui; María Josefina Sastre; Josefina Vilariño; Josefina Ramos Almeyda; Josefina Costales; Josefina Leal.

Josefina Meca, la conocida soprano.

Josefina Núñez y Calvo.

Fina Alvarez Lavista; Josefina Robert y Díaz; Josefina Fornos; Josefina González; Josefina Hoyos; Josefa Ledón y Quijano; María Josefa Da-Costa; Josefa Muñoz y Josefa Alonso.

María Pepa Lamarque, distinguida y notable pianista que se halla en el extranjero.

Josefina Méndez; Josefina García Rivero; Josefina Montalvo y Casas; Josefina Alemán; Josefina Victorero.

Josefina Lacabé, empleada de la Administración del DIARIO.

Pepilla Ramos Roquillo; Josefina de Cepeda; Josefina Cabrero; Josefa Díaz; Josefa Labra Alemán; Josefina González Richard; Josefina Gutiérrez González; Josefina Basarrate; Josefina Frayle.

Josefina Suárez Candela.

Josefina Mediavilla y Brito; Josefina Puente; Josefina Menéndez Delgado; Fefita Behrens; Josefina Illa; Josefina Lamelo; Josefina Gálvez; Josefina Correa y Oliva; Josefita Quirós Macías.

Josefina de Céspedes y Company.

Josefina Barquín; Josefina Termes González; Josefina Batell; Josefina Soler; Josefina Castro y Sevilla.

Josefina Sáenz de Calahorra.

María Josefa Arencibia; Josefina Sánchez Pando; Josefina Dou y Fernández; y Josefa Alvarez, culta profesora del colegio Las Mercedes.

Los caballeros:

Larga, muy larga, la relación.

El doctor José Clemente Vivanco, ex secretario de Estado y presidente del Tribunal Supremo de Justicia.

José Aguirre, ex presidente de la Sala de la Audiencia.

Los magistrados del Tribunal Supremo doctores José A. Palma y José V. Tapia.

El licenciado José Cabarrocas Horta, ex fiscal del Tribunal Supremo y su hijo el joven letrado José María Cabarrocas y Ayala.

El senador de la República doctor José Manuel Cortina y presidente del Comité de Relaciones Exteriores del Senado.

El capitán José Izquierdo y Juliá, alcalde de la Habana.

José Ramón Barceló, gobernador de la provincia de Oriente.

El general José Martí, hijo de nuestro ilustre prócer del mismo nombre y caballero distinguido y muy estimado en la sociedad habanera.

El general José Lara Miret.

El ex senador José Ramón Villalón y su hijo del mismo nombre.

El brigadier retirado José Semidey; el teniente coronel José Perdomo.

Un brillante colaborador de este rotativo: el señor José Aixalá, culto y distinguido escritor, muy apreciado de todos.

Entre los abogados y notarios que celebran hoy su día, saludamos a:

El doctor José Rosado Aybar, abogado de la Presidencia de la República, y su hijo, el joven letrado José Rosado Llambí.

Cultos letrados del bufete de Rosales y Lavedán, José E. Gorrín y Pepe Maciá, y José Eugenio Zubizarreta.

El doctor José Genaro Sánchez, comisionado del Distrito Central y persona muy estimada en los círculos sociales.

El juez José del Valle Moré.

Los jóvenes y distinguidos letrados, José María Arango y Arango, José Pagés y Pedro, José Grau y Triana, José Fernández Blanco, José Ramón Hernández Figueroa, José A. García Ordóñez, José Manuel Mantecón, Pepín Arango.

Un ilustre abogado y brillante literato orador y poeta: el doctor José Manuel Carbonell, presidente de la Academia Nacional de Artes y Letras.

José Pereda Trujillo, José Pedro y Gay, José R. Cano, José López García Feria, José A. Govantes, José Dacosta Menocal, José Gregorich, José López Alvarez.

Un queridísimo compañero, abogado ilustre y distinguido escritor: el doctor José Ramón Villaverde, que fué director del periódico «Cuba».

El doctor Villaverde acaba de editar un bello e interesante libro titulado «Azotes de la Humanidad».

También saludamos a hu hijo, el joven abogado José Antonio Villaverde y Ariza.

José M. Molina, José Ramírez Ovando, José Luis, José María Larrazábal, José Cortizo Llorens, José Argote.

José González Fantony.

José Elías Jiménez.

Un distinguido abogado y caballero muy estimado en la sociedad habanera: el doctor José Agustín Martínez.

El doctor José María Chacón y Carbonell, Registrador de la Propiedad de Isla de Pinos.

El ingeniero Pepillo Meñocal, administrador del Central Santa Marta.

José María Galán, José Barredo, José María Beltrán, José Acevedo, José Muñoz, José A. Rivero Bello, José Antonio Mahy, José María García, José Cazañas, y José Gastón.

El doctor José María Collantes, ex secretario de Agricultura.

El doctor José A. Arango y Mestre, auxiliar de la Dirección del Protocolo.

José Ramón Lovio y Bruzón, José Garcilaso de la Vega, José L. Abalo Cuza, José Guerra López, José Puig y Ventura, José de Castro, José Cosculluela, José R. del Cueto, José Ferrer Saavedra, José Jane, José Armando Plá.

El doctor José Rodríguez Acosta, magistrado de la Audiencia.

El doctor José Antonio Zunzunegui y Rodríguez.

José A. de Poo, José María Moleón, José M. Molina.

José F. Suárez Solar.

José F. Vidaña, José Ignacio de la Torre, José Rafael Castellanos, José Urioste, José Zarrans Sánchez, José F. Castellanos.

El doctor José María Fuente.

El doctor José R. Mendizábal, abogado de la Secretaría de Obras Públicas.

El doctor José Mas Obregón, juez municipal de Hoyo Colorado.

José Emilio Ibarra Isuri, José Manuel Bermúdez, José R. García Pedrosa, José del Salto, José de Simón.

El doctor José Pérez Cubillas, secretario del Club Rotario de la Habana.

El doctor Pérez Cubillas nos invita amablemente para la inauguración que se verificará a las cinco de la tarde de hoy, de su nuevo bufete, auxiliado por el competente procurador señor Domingo Leal Cabrera, instalado en la casa de la calle 11, entre E y F, en el Vedado.

(Continúa en la página SIETE)

HOY, DOMINGO 19

A LAS 9 P. M.

La Compañía Nacional de Alimentos, distribuidora de la Leche Condensada "La Lechera", ofrece por el Radioteatro Ideas Pazos (C. M. C. Y. 1320 kc.) la gran zarzuela

"MARINA"

REPARTO:

Marina: Yolanda Franco — Pascual: Alberto Márquez
Jorge: Emilio Medrano — Alberto: Paco Salas
Roque: Rafael Prada — Teresa: Pilar Fernández
Un Marinero: Antonio Rodrigo

Adaptador y Director Artístico: Emilio Medrano. - Concertadora Musical: Profesora Blanca Sainz. - Director de Orquesta: Maestro Roberto Ondina. - Control Técnico: M. D. Autrán.

10 Coristas — 15 Profesores de Orquesta.

BARITONO ALBERTO MARQUEZ

LECHE CONDENSADA

"La Lechera"

Con la Pureza, Rendimiento y Garantía de Siempre, Pero más Fresca que Nunca

Regale AHORA

VENGA A EL ENCANTO

Surtido completo de joyas y objetos para obsequios.
Damos Dinero a Módico Interés

JESUS CAL REIGOSA

ANIMAS Y CRESPO

Viaje a EUROPA

ESPAÑA ITALIA FRANCIA

PEREGRINACION A ROMA

Saldrá de la Habana el día 1o. de Abril próximo, en el Vapor «ORDUÑA», de la MALA REAL INGLESA.

ITINERARIO

MADRID, BARCELONA, NIZA, COSTA AZUL, ROMA (Grandes solemnidades del Año Santo), ASIS, VENECIA, MILAN, PARIS.

CINCUENTA Y OCHO DIAS

$580.00

TODOS LOS GASTOS INCLUIDOS HASTA EL REGRESO A LA HABANA.

Pida informes detallados a la

COMPANIA EUROPEA DE TURISMO

Edificio Bacardí 618. Habana. Teléfono M-3468.

José A. Presno, Jr. ha triunfado en sus estudios en EE. UU.

Ha sido calificado con la nota de sobresaliente en todas las asignaturas

Junto con el retrato que acompaña estas líneas hemos recibido una carta de la New York Military Academy, de Cornwall-on-Hudson, enalteciendo los sobresalientes méritos del joven estudiante cubano José Antonio Presno y Albarrán, hijo del eminente cirujano doctor José Antonio Presno y Bastioni, que está a punto de terminar los estudios secundarios en aquel gran plantel de enseñanza, uno de los mejores de los Estados Unidos.

Hace breves días recibió nuestro colega «Havana Post» una carta análoga y también el retrato del joven Presno y Albarrán, y comprendiendo lo satisfactorio que tiene que sernos saber cómo brillan los estudiantes cubanos que cursan estudios en el extranjero, divulgó el contenido de aquélla y reprodujo la fotografía. Nosotros no podemos por menos que hacer otro tanto, con mayor motivo tratándose del descendiente de un amigo a quien queremos como al ilustre doctor Presno y Bastioni.

Para éste y su bella y culta esposa ha de ser superlativamente satisfactorio verse honrados por su vástago, quien merced a su inteligencia, su conducta y su aplicación, ha merecido las más altas calificaciones en la New York Military Academy, llegando a ocupar puestos en sus aulas, que rara vez alcanzan en los centros docentes norteamericanos los jóvenes- hispano americanos, precisamente debido a defectos del carácter o de la educación inicial.

A José Antonio Presno y Albarrán se le califica como estudiante sobresaliente en todo, lo mismo en las disciplinas que cursa con gran aprovechamiento, que en los deportes, entre ellos, el de la esgrima, en la cual se distingue por su fortaleza y destreza. Para sus profesores es un alumno ejemplar, y para sus condiscípulos un camarada que, aunque serio o acaso por eso, conquista con su gentileza todas las voluntades. Próximo a abandonar el plantel donde lleva ya algún tiempo, para emprender estudios universitarios, indudablemente dejará en él muy agradable recuerdo. Lo demuestra por anticipado los términos en que está redactada la carta de que damos cuenta.

Felicitamos al distinguido estudiante que se nos ofrece como una grata promesa y que pronto estará entre nosotros, y felicitamos también a sus queridos padres, que ven cumplidos sus deseos de tener un hijo digno de ellos en todo.

The FIRST NATIONAL BANK of BOSTON

Fundado en 1784

Por menos de DOS CENTAVOS DIARIOS puede darle absoluta protección a sus joyas, valores y documentos, alquilando una CAJA DE SEGURIDAD en nuestra moderna Bóveda.

Oficina de la Habana:
Aguiar esquina a Lamparilla

Sucursales:
Avenida de Italia 140 — Máximo Gómez 267
Santiago de Cuba — Cienfuegos — Sancti Spiritus

INALTERABLE EN SU CALIDAD y en el favor del público, es el SIN RIVAL CAFE DE

LA FLOR DE TIBES S.A

REINA 37 • TELEFONOS A-3820 / M-7623

F.C.D. 2016

ESCENARIO Y PANTALLA

NOTAS

«LOS FAROLES», TARDE Y NOCHE, EN EL «MARTI»

Gran matinée la que para hoy anuncia en el Martí la compañía de Manolo Casas, una matinee con dos revistas de categoría, de cartel, de efectividad: el alegre viaje de El País de los Tontos y la más alegre aún: Los Faroles. Y por el precio de una función corriente: 80 centavos luneta, 50 butaca y veinte la tertulia.

No hace falta hacer el elogio de estas revistas, aclamadas por el público y que llevan las firmas triunfadoras de Paradas y Jiménez y del famoso maestro Jacinto Guerrero.

La matinee comenzará a las tres y cuarto en punto.

Para la función nocturna a las 9 y 15, se ha dispuesto una representación del graciosísimo entremés estrenado con los más halageüños resultados en la función de anoche, titulado «Quietos un Momento!» y Los Faroles.

Mañana vuelve a la escena El Huevo de Colón.

El miércoles, a petición de numeroso público, repetición del programa de las bodas de plata de Las Leandras. Con esta obra el apropósito de Sánchez Arcilla, Las Leandras en la Habana y el son del Pichi.

El viernes, estreno de la super-revista La Pipa de Oro.

AUDICION MATINAL DE BERTA SINGERMAN EN LA COMEDIA

En la mañana de hoy, a las diez y media, Berta Singerman nos ofrece su quinta audición poética en el Teatro de la Comedia.

El programa, que publicamos ayer, ha despertado gran entusiasmo entre los amantes de estas fiestas de arte puro y delicado, ya que en él, figuran, atendiendo a reiteradas peticiones los mayores aciertos interpretativos de Berta Singerman.

Los precios para esta audición han sido reducidos costando la luneta un peso, sesenta centavos la butaca numerada y cuarenta la general.

Berta Singerman, la exquisita recitadora, que ofrece su quinta audición hoy por la mañana en el «Principal».

ULTIMO DIA DE GRETA GARBO EN EL «ENCANTO»

Magnífica matinee infantil a las 10 y 15 a. m. con películas seleccionadas para niños, la parejita de bailes Hermanitas González y la presentación del ventrílocuo Fuller, con su compañía de muñecos que hablan, cantan, caminan y bailan. Luneta 20 centavos niños y mayores.

A la una en punto comienza la gran matinee donde se exhiben comedias, cartones, la preciosa producción Central Park, con Joan Blondell «Como tu me deseos» y la interesante cinta «Tú serás mía», con Jack Holt.

En los turnos elegantes de tarde y noche últimas exhibiciones de «Como tu me deseas», la más extraña novela de amor que se ha escrito, interpretada por Greta Garbo.

Mañana, estreno de «Virtud», que aunque no es un drama social, sino una película de intriga, Carole Lombard en su papel de protagonista luce algunos trajes muy atractivos. Con «Virtud» hará su presentación la Orquesta Social, con su directora señorita María Antonia Pedroso y la cantante Emilia Capote.

FAUSTO: ULTIMAS EXHIBICIONES DE «ORQUIDEAS NEGRAS»

Verdaderamente excepcionales la matinee que de 1 a 5 ofrece el teatro Fausto. El programa que no puede ser superado, lo forman: noticiero; Restaurant de Btty Boop, gracioso cartón Paramount Gráfico; Sinfonía de Pájaros; El Expreso Fatal con Ben Lyon; Orquídeas Negras, con Carlos Garden y Goyita Herrero y Todo lo Condena, drama policíaco. El precio: luneta 40 centavos y niños 20 centavos.

En tanda especial para niños que ofrece la revista Filmópolis, empieza a las 10 y 30 de la mañana, exhibiéndose Cinemanía, por Harold Lloyd. Luneta 20 centavos.

En los turnos preferentes de 5 y 30 y 9 y 30, Noticiero, Restaurant, de Betty Boop, Manicomio de Pájaros; Paramount Gráfico y Orquídeas Negras. Luneta 40 centavos. Preferencia por la noche 50 centavos.

En el turno de 8 y 30, además de Noticiero y cartones, se exhibe Todo lo Condena. Luneta 30 centavos. Los tickets de función continua sirven para cualquier hora.

Mañana ofrece Fausto una de las más bellas películas presentadas por R. K. O. Radio, «Canción de Cuna», por Constance Bennett y Joel Mc Crea.

DESPEDIDA DE ALEGRIA Y ENHART EN EL «CAMPOAMOR»

Hoy se despide Alegría y Enhart con tres grandes funciones. La primera a la una en punto, comenzando con «Frágil como el Cristal», la sensacional producción «El Hombre 13» por Constance Cumings terminando con «Central Park», interesante película con Wallace Ford. En esta matinée «Alegría y Enhart» ofrecerán un programa excepcional dedicado a los niños «de dos a 80 años de edad» y terminando con un match de foot ball entre el club Alegría y el público.

En los turnos elegantes de tarde y noche, con las repeticiones de «El Hombre 13» se despiden Alegría y Enhart con los mejores números de su repertorio.

Mañana comienza la nueva temporada a base de precios reducidísimos exhibiéndose dos películas y presentándose la compañía cubana de zarzuela, que actuó hasta hace poco en el «Martí». La obra del debut es la comedia de Agustín Rodríguez música del maestro Rodrigo Prats, titulada «La Niña está Triste», en donde actúan Caridad Suárez, Josefina Banda, Julita Muñoz, Candita Quintana, Sevilla, Garrido, Piñeiro, Julito Díaz, Gallo y Vila, ofreciendo a la terminación un «Fin de Fiesta».

TRES FUNCIONES EN EL «PRINCIPAL»

La compañía dramática Guerrero-Mendoza ofrece hoy tres funciones en el «Principal de la Comedia», donde actúa con gran éxito. En la primera de ellas, es la matinée a las tres de la tarde, y va a escena la bella obra de Jacinto Benavente, «Los intereses creados».

La tanda elegante de las cinco y media se cubre con otra obra del genial comediógrafo español, «El caudal de los hijos».

Por la noche, a las nueve y media se ofrece, por última vez, el intenso drama de Manuel Tamayo y Baus «Locura de amor», obra en la que, como es sabido, logra una de sus más extraordinarias creaciones la excelente actriz María Guerrero, que tiene a su cargo el papel de la infortunada Leona de Castilla.

Mañana, por la noche, va a escena «El Rosario», la romántica obra de Florencia Barclay.

Cincuenta centavos es el precio señalado a la luneta y cuarenta a la butaca numerada.

GRAN MATINEE EN EL «NACIONAL». 20 Y 10 CTS. LUNETA

Sería un crimen dejar a los niños hoy sin la matinée del teatro «Nacional». La empresa les prepara como sorpresa, el regalo de unos pitos, para que acompañen desde el público «La Décima Sinfonía de Betún», así pues todos los niños estarán armados del ruidoso instrumento. Además hay películas cómicas, noticiarios y las superproducciones tituladas: «Zombie», y «El Ciclón de Texas» por Tim Mac Coy.

Habrá regalos de juguetes por Pepito y Minutillo, además de los pitos y un regalo especial para el niño más ligero... Y con La Décima sinfonía de Betún, muchos números por el resto de la compañía. Todo esto por 20 centavos los mayores y 10 los niños. Hay que ir temprano al «Nacional» para coger buen puesto.

Para el programa de la tarde y noche variedades, «La Décima Sinfonía de Betún» y películas.

Se prepara para el martes, un gran espectáculo titulado «El Dragón de Fu Manchú», con lujo y originalidad absoluta, igual que se ha puesto en el «Roxy» de New York. Para este «sohw» hay decorado y vestuario nuevo.

EDUARDO BIANCO TRIUNFA EN EL «PAYRET»

Dos funciones se anuncian hoy en el «Payret». La primera a las tres de la tarde y la de costumbre, por la noche a las 9 y 30.

En ambas funciones desfilarán por la escena las atracciones que componen el gran espectáculo de Eduardo Bianco, que son la exquisita guitarrista Marianela Bonet, la orquesta femenina «Ensueño», el notable bailarín Macareno, las graciosas y bellas bailarinas «Las Twin Sister», la gentil cancionista Sol de Luque y la orquesta argentina de Bianco, que ofrecerá sus nuevo éxitos, como «Clavel del aire», tanto que canta Arcuri y «Blancas margaritas» por Spaventa y el conjunto.

Tanto para la función de por la tarde, como para la nocturna, los precios a base de 30 centavos, la luneta, 10 la galería y 5 centavos el paraíso.

HOY
CAMPOAMOR
GRANDIOSA MATINEE de la 5½
30¢ Niños 20¢
FRAGIL COMO EL CRISTAL
Kay FRANCIS y William POWELL
EL HOMBRE 13 con CONSTANCE CUMMINGS CHARLES BICKFORD
5½ y 9½ DESPEDIDA DE ALEGRIA Y ENHART
ALEGRIA Y ENHART
con un Programa excepcional dedicado a los niños de 2 a 80 años
CENTRAL PARK con Joan BLONDELL Wallace FORD
MAÑANA
DEBUT CIA. CUBANA DE ZARZUELA
A PRECIOS POPULARISIMOS

MUSICA Y MUSICOS

La Sociedad Infantil de Bellas Artes ofrece en la mañana de hoy a las 9 y media, su segunda sesión del mes de marzo, en el Teatro Riviera.

El programa completo es el siguiente:

1. Oberon. Obertura, Carl M. von Weber.

Record de la Orquesta Sinfónica de Londres, dirigida por Alberto Coates.

2. Noticiarios.
3. Amor entre insectos, cartón cómico.
4. En el Hospital. Comedia con Oliver y Hardy.
5. Oro Líquido, película educativa.
6. Bebés en el Bosque, cartón en colores.
7. a) Tu Ventana.

b) Ojos cautivadores, Lara.

Francisqueta Vallalta y discípulas, señora Georgina Astudillo de Alfonso. María Julia Casanova. Mercedes Onetti. María Narcisa Fernández Lage. Elsa García. Hilda Supervielle, Loló de Carricarte. Gilda Goncet. María Aurora Campa. Lolita del Barrio. Matildita, Juan Manuel, Nenón y Cuty Alfonso.

8. Cara Sucia, Carmita Santamaría.
9. Vals de Naila, Delibes. Ofelia y Alicia Figueras. Antonieta Fonts Oña. Beatriz Echegoyen. Madge Fiddy y Kiki Skirving.
10. La Gatita, Gerau. Traducción y arreglo de P. Boquet, Olimpia Menéndez.
11. Jesús y los Niños, Cuadro Bíblico de Angel Guimerá.

Reparto

Jesús de Nazareth, Pedro Boquet; Naím, Carmita Santamaría; Helí, Eduardo Boquet; Natán, Francisco Moya; Jaret, Fernando Palicio; Amós, Eva Lejarza.

Varios niños: José D. Lejarza; Luis M. Maestre; Juan Piñeiro; Guillermo Urbizu.

12. Scene de Ballet.

a) Minuetto, Bocherini; Virginia Fonts Oña.

b) Trepak, Tschaikowsky, Asta Palmgren; c) Gavota de Mignón, Thomas, Sylvia Bens y Forteza.

13. Fado Portugués, Carmita Santamaría.
14. Guajira cubana, Sindo Garay, zapateo, Francisqueta Vallalta y discípulas. Al piano: Catalina Forteza.

La sesión comenzará puntualmente. Aquellas asociadas que aun no tengan su recibo pueden obtenerlo en taquilla.

Continúan los ensayos de La Poble Cenicienta que será llavada a escena en el mes de abril.

MAÑANA SE ESTRENA «CANCION DE CUNA», EN EL FAUSTO

Constance Bennett, intérprete de «Canción de Cuna», que se estrenará mañana en el «Fausto».

Constance Bennett la encantadora y la más sutil de nuestras estrellas del momento, se nos ofrece en «Canción de Cuna» en un rol de extraordinaria fuerza emotiva.

Madre, sin serlo, madre por instinto ineludible de su feminidad exquisita y madre por la atracción de un baby, que es el corolario más bello y risueño de la vida.

«Canción de Cuna» (Rockabye), se estrena en Fausto el lunes 20 y la empresa que conoce los gustos de su público no tiene reparo en recomendarla.

Su argumento es de interés y un dramatismo sorprendente; interpretado por Constance Bennett y Joel Mc Crea.

«Canción de Cuna» se exhibe a las 3:30, 5:30, 7:30 y 9:30. Precios luneta 30 centavos hasta las cuatro y después 40 centavos.

HOTEL
"LAS TULLERIAS"
Atención especial a los viajeros del interior.
Un servicio esmerado a un precio económico.
HABITACIONES: muy económicas
Inmejorable situación, a media cuadra del Parque Central, cerca de teatros, bancos, etc.
VISITENOS ANTES DE INSTALARSE
AVE. DE BELGICA (Monserrate) 91. frente al Instituto.
A-3648 Habana

Viajes directos
OMNIBUS DE CAMAGUEY
Coches Pullman "MACK"
Viajes directos cómodos y seguros.
Habana-Camagüey-Santiago de Cuba
NUEVO ITINERARIO
Desde el día primero de Marzo
Salidas de la Habana, frente al hotel «Saratoga»
A las 5 a. m. directo a Santiago de Cuba.
A las 7.30 a. m. hasta Camagüey.
A las 12.30 p. m. directo a Santiago de Cuba.
A las 8 p. m. combinación con «La Cubana» para Santiago.
Salidas de Santiago directas a la Habana
A las 5 a. m. y 12.30 p. m.
Salidas de Camagüey para la Habana.
A las 5 a. m., 1 p. m. y 8 p. m.
NOTA. — Queda suprimido desde esta fecha el carro que sale de Camagüey para la Habana a las 6 a. m.
INFORMES:
En la Habana .. .. Teléfono: M-1715
En Camagüey .. .. » 2861
En Santiago .. .. » 2521
No aceptamos más pasaje que la capacidad de asientos.
Reserve el suyo con tiempo y viaje en los MEJORES COCHES «PULLMAN» DE CUBA.

CARTEL DEL DIA

POR LOS TEATROS

MARTI. A.-1851.— Compañía de Revistas Ultramodernas de Manolo Casas. A las tres y media: Los faroles y El país de los tontos. A las 9.30: Los faroles y Quietos un momento.

PRINCIPAL. A.-6737.— A las 10: Recital de Berta Singerman. A las 3: Los intereses creados. A las 5.30: El caudal de los hijos. A las 9.30: Locura de amor.

PAYRET. A.-7157.—A las 3.30 y 9.30: Espectáculo de Eduardo Bianco, con su orquesta, Marianela Bonet, Orquesta Ensueño, Trío Internacional, Macareno, Spaventa, etcétera.

POR LOS CINES

CAMPOAMOR. A.-7054.— Matinée a la 1: El hombre 13; Central Park; Frágil como el cristal y presentación de Alegría y Enhart. Tandas elegantes: El hombre 13 y Alegría y Enhart.

ENCANTO. A.-4433.— A las 10: tanda para niños, películas y variedades. A la 1: Central Park; Tú serás mía y Como tú me deseas. Tandas elegantes: Como tú me deseas con Greta Garbo.

FAUSTO. A.-4321.— A las 10: Cinemanía. A la 1: Orquídeas negras; Todo lo condena y El Expreso fatal. Tandas: Orquídeas negras con Carlos Gardel. A las 8.30: Todo lo condena.

NACIONAL. A.-3730.— A todas horas: Zombie; El ciclón de Texas; La X Sinfonía de Betún y variedades. En la matinée, regalo de juguetes.

ACTUALIDADES. M.-5575.—Mercado de escándalo; Así son ellas y presentación de la Compañía de A. Torres.

RIALTO. M.-1831.— Un ladrón en la alcoba; Una mujer a bordo; La dama y el caballero y episodio.

RIVIERA. F.-2040.— La máscara de Fu Manchu; El amor no muere; Héroes de la tachuela y episodios.

NEPTUNO. M.-2785.— La máscara de Fu Manchu; Héroes de la tachuela; El Expreso fatal y números de variedades.

REGINA. M.1407.— La dama y el caballero; Un ladrón en la alcoba; Una mujer a bordo y episodios.

TRIANON. F.-2403.— Cynara o Su único pecado; Secretos de la policía francesa y Nadando en seco.

OLIMPIC. F.-6263.— Frágil como el cristal; Reo ante la Ley y Soy un fugitivo.

VIVES. F.-5995.— La garra. Piernas de perfil y Don Yankee.

INGLATERRA. M.-5527. — El Signo de la Cruz; La insaciable y Los rompecabezas.

TOSCA. I.-3099.— La máscara de Fu Manchu; Letty Linton, mujer voluptuosa y El vaquero.

WILSON. U.-5863.— El Signo de la Cruz; La confidente y Los rompecabezas.

IMPERIO. M.-4477.— Polly, la chica del circo; Divorcio en la familia y números de variedades.

BERNDES. FO.-9375. — Héroes del progreso; Obstinación y Piernas de perfil.

UNIVERSAL.— El Signo de la Cruz; La noche de junio 13 y La guarida del lobo.

CUBA. M.-8970.— Soy un fugitivo; Huyéndole al diablo y números de variedades.

VIOLETA. M.-4369.— El Signo de la Cruz; Tormentos del pasado; Un Oeste y episodios.

ROJO. M.-3081.— La voz del aire y Tierra de pasión.

FAUSTO
HOY MATINEE DE 1 A 5
ORQUIDEAS NEGRAS
CARLOS GARDEL
TODO LO CONDENA
Richard ARLEN Edmund LOWE
EL EXPRESO FATAL
BEN LYON
SINFONIA TONTA
comedia
"RESTAURANT" Betty BOOP
5½-7½-9½
"ORQUIDEAS NEGRAS"
CARLOS GARDEL
MAÑANA
Constance BENNETT en
CANCION DE CUNA

HOY
ENCANTO
MATINEE DE 1 A 5½
COMEDIA-REVISTA-CARTON
"CENTRAL PARK"
Joan BLONDELL Wallace FORD
"COMO TU ME DESEAS" con GRETA GARBO
"TU SERAS MIA"
Jack HOLT Lillian MILES
5½-7½-9½
"COMO TU ME DESEAS" con GRETA GARBO
10½ A M
TANDA INFANTIL 20¢
—PELICULAS COMICAS—
HERMANITAS GONZALEZ
—BAILARINAS—
EL VENTRILOCUO FULLER Y SUS MUÑECOS
Nicolas-Rosalía-Clotilde-Canuto y Tadeo
QUE HABLAN CANTAN CAMINAN Y BAILAN

GRETA GARBO
MAÑANA
"VIRTUD" con CAROLE LOMBARD
Y LA ORQUESTA TIPICA SOCIAL

ENCANTO
JANET GAYNOR en TERESITA
DRAMATICA COMO "7º CIELO"
CHARLES FARRELL
LA PAREJA EN SU VERDADERO PAPEL
FOX
JUEVES 27

GACETILLAS

BERNDES.—Grandioso programa.

Para hoy anuncian las carteleras de este gran teatro de Marianao, dotado del mayor confort y ventilación, un programa monumental Matinée a la una, tanda de 5.30 y y noche a las 8.30. Interesante y divertida comedia, revista, episodio tercero de la serie «Héroes del progreso» titulado «La avalancha». Extraordinaria producción «Obstinación», grandioso drama por Helen Tweltress, divertida y cómica cinta «Piernas de perfil», por Buster Keaton. Mañana, estreno «Cuando la vida empieza» y «Marido comprado». Martes, «Polly la chica del circo» y «El conquistador.»

OLIMPIC.—Grandiosa matinée.

La empresa de este simpático y popular cine del Vedado, ha combinado para hoy en honor de los niños, una matinée llena del mayor atractivo. Da comienzo a la una con variedad. La monumental super joya «Soy un fugitivo», de Paul Muni. Cartón de muñequitos. Sorprendente film «Frágil como el cristal», de Hay Francis y William Powell. Interesante cinta «Reo ante la ley», de Buck Jones. A las 5.15 y 9.30, «Soy un fugitivo» y a las 8.15, «Frágil como el cristal». Mañana, «A media voz» y «Sol un fugitivo.»

UNIVERSAL. — El signo de la cruz.

Hoy presenta al público este grandioso espectáculo dotado del mejor sonido, un suntuoso programa como pocas veces se ha combinado. Función de 1 a 6 y de 6.15 a 11, luneta niños 10 centavos damas 15 y caballeros 20. Comienza con comedia y variedades. Interesante film «La guarida del lobo». Suntuosa y estupenda joya «La noche de junio 13», de Clive Brook. La más grandiosa producción del año» sensacional y emocionante a la par que histórica titulada «El signo de la Cruz», de Fredric March». Elissa Landi, Claudette Colbert. Mañana, «Entre la espara y la pared» y «El signo de la Cruz.»

VERDUN.—La momia y Soy un fugitivo.

Tal cual se esperaba resultó el estreno de los dos monumentos de la pantalla, que hoy nuevamente ocupan la cartelera de Verdún. Se trata del drama de inmensa emoción por Paul Numi y Claude Farrell titulada «Soy un fugitivo» y «La momia», película creación del coloso Boris Karloff.

Además y solamente en matinée será estrenada la film «El dorado Oeste», por George O-Brien y en las demás secciones comedias, revistas, variedades y el episodio de la serie «El misterio de la selva.»

Precios: Matinée, damas y niños, diez centavos, caballeros veinte. A las cinco y cuarto, todos diez centavos y por la noche, veinte y niños diez.

INGLATERRA.—El signo de la cruz.

Para hoy, de 1 a 6 p. m., 20 centavos caballeros, 15 centavos damas y 10 centavos niños; y de seis a once y media, 20 centavos mayores y 10 centavos niños.

En matinée y noche, el estreno de la grandiosa super producción por Elissa Landi, Fredric March y Claudette Colbert, «El signo de la Cruz»; la magistral film super especial «La insaciable», por Carole Lombard y Ricardo Cortez y «Los rompecabezas», estupenda comedia por los hermanos Marx.

A las 5 p. m., «El signo de la Cruz».

Miércoles próximo, «La momia», por Boris Karloff.

MAXIM.—Un ladrón en la alcoba.

Presenta hoy en sus turnos de matinee de 1.30, tanda de 5.15 y función corrida desde las 8.30 un grandioso programa integrado por las siguientes producciones: UN LADRON EN LA ALCOBA, superjoya de la Paramount y cuyos principales protagonistas son Miriam Hopkins, Kay Francis y Herbert Marshall; ESTA ES LA NOCHE la super comedia de Lili Damita y Charles Rugles; el episodio segundo de la famosa serie HEROES DEL PROGRESO, una comedia y un cartón sincronizado. Precios: damas y niños 10 centavos en todas las tandas.

GACETILLAS

NEPTUNO.—La máscara de Fu Manchú.

Un atractivo programa en la matinée de una a cinco p. m., en el que además de actuar los cancioneros mexicanos Salvador y Consuelo Quirós y la bailarina Eva Beltri, se exhiben «La máscara de Fu Manchú» por Boris Karloff y Nils Asther «Héroes de tachuela», por Stan Laurel y Oliver Hardy (60 minutos de risa) y «El expreso fatal», por Ben Lyon; la comedia «Todo por una mujer», por los jóvenes de la Metro y la sinfonía tonta «Manicomio de pájaros», 25 centavos toda la matinée. Niños, 20 centavos.

A las cinco y cuarto, «La máscara de Fu Manchú», «Héroes de tachuela» y los cancioneros Salvador y Consuelo Quirós y Eva Beltri, 30 centavos.

Por la noche, a las 8 p. m., como el día. A las ocho y media p. m., «Héroes de tachuela» y a las nueve y media, «La máscara de Fu Manchú», y despedida de los cancioneros Quirós y Eva Beltri, repitiéndose al final de la función «Héroes de tachuela.» 30 centavos.

REGINA.—Un ladrón en la alcoba.

A la una en punto empieza la matinée de Regina con una revista, un cartón, el episodio cuarto de «Misterio de la selva.» Paramount presenta «La dama y el caballero», de George Bancroft y «Un ladrón en la alcoba», de Kay Francis. Termina la matinée con «Una mujer a bordo», de Gary Cooper y Claudet Colbert.

Precios, 20 centavos mayores hasta las 7.30 y 30 después. Niños 10 centavos a todas horas. Tertulia 10 centavos.

Mañana, «La dama y el caballero» y «Un ladrón en la alcoba.»

Martes, «La Momia», de Boris Karloff.

Jueves, «Cynara.»

TRIANON.—Cynara por Ronald Colman.

En la matinée de la una, revista sonora, la comedia «Vivan los buenos tiempos», Ronald Colman y Kay Francis, en «Cynara», Joe E. Brown en la super comedia «Nadando en seco», Gwili Andre en la interesante cinta «Secretos de la policía francesa.»

Mayores, 30 centavos. Niños 20. En las tandas de 5.15 y 9.45 revista, comedia y la extraordinaria producción «Cynara.»

A las 8.30, «Secretos de la policía francesa.»

Mañana, últimas exhibiciones de «Cynara» y «El Danubio azul».

RIALTO.—Un ladrón en la alcoba.

A la una y media empieza Rialto con un soberbio programa, una revista, un cartón, episodio cuatro de «Misterio de la selva», «La dama y el caballero», de George Bancroft; «Un ladrón en la alcoba», de Kay Francis y «Una mujer a bordo», de Cary Cooper.

Precios: 20 centavos luneta preferencia hasta las 7.30 y 30 mayores después.

Mañana, «La dama y el caballero» y «Un ladrón en la alcoba.»

Martes, «La momia», de Boris Karloff.

Jueves, «Cynara», de Kay Francis.

RIVIERA.—La máscara de Fu Manchú.

En las tandas de las 5.15 y 9.45 se estrena la producción de Boris Karloff y Lewis Stone que se titula «La máscara de Fu Manchú», revista y comedia. A las 8.15, El amor no muere», por Norma Shearer.

En la matinée de la 1.15 «La máscara de Fu Manchú», «Héroes de tachuela», por Oliver Hardy y Stan Laurel, «El amor no muere», por Norma Shearer», «Héroes del progreso», revista y cartón.

Mañana, «La máscara de Fu Manchú» y «Héroes de tachuela», por Oliver Hardy.

El 21 y 22: «Cuando la vida empieza»», por Loretta Young.

TOSCA.—Amor no muere.

Grandiosa matinée a la una y media y tanda a las ocho y media, con revista, el cartón «El asesino de Cuco», la comedia por Charles Chase «El vaquero», una variedad vitaphone, «La máscara de Fu Manchu», por Boris Karloff y Jean Harlow y «El amor no muere», por Norma Shearer y Fedric March. Precios para las dos tandas, luneta, 20 centavos, niños 10, balcony 10.

A las cinco y cuarto, «La máscara de Fu Manchú» y «El amor no muere.» Luneta, 20 centavos, niños 10, balcony, 10.

El martes 21, única función de la compañía de revistas españolas Alegría y Enhart con la fastuosa revista «Seda y oro», efectuándose tres tandas, una a las cuatro y media y otra a las nueve en punto.

ACTUALIDADES.—Compañía Alfonso Torres.

Dos grandes funciones ofrece hoy la compañía de Alfonso Torres. En matinée, comenzando a la una p. m. se exhibirán dos grandiosas producciones «Mercado de escándalos», por Charles Bickford y «Así son ellas», una comedia, un cartón y la conocida opereta bufa «La corte de Faraón», y un gran fin de fiesta por toda la compañía.

Por la noche, a las 8 p. m., «Mercado de escándalos» y una comedia subiendo a escena después la grandiosa revista «Las Musas latinas», obra cumbre del repertorio de Torres, presentada con todo lujo y propiedad y se presentarán nuevos números en los celebrados Mosaicos Torres y ofrecerán originalísimos duetos Clarivell-Casulla.

WILSON.—El signo de la cruz.

Para hoy, de 1 a 7 p. m., 20 centavos caballeros, 15 centavos damas y 10 centavos niños y de ocho y media a once y media, mayores 20 centavos, niños 10 centavos.

En matinée y noche, el estreno de la grandiosa producción de Cecil B. de Mille, por Elissa Landi, Fredric March y Claudette Colbert, «El signo de la cruz», además «La confidente», por Claudette Colbert, Herbert Marshall, y «Los rompecabezas», estupenda comedia musical por los hermanos Marx y el cartón «Bimbo leñador.»

A las cinco p. m., «Dos ricos pobres» y «El signo de la cruz.»

La próxima semana «Cynara» y «Su único pecado.»

VIVES.—La garra.

Un programa excelente será hoy exhibido en Vives, el cine de las grandes proyecciones y de las mayores comodidades. Matinée, tanda y noche, linda comedia. Revista de asuntos mundiales. La maravillosa joya «La garra», por Lionel Barrymore. Sorprendente producción «Piernas de perfil», muy divertida cinta por Busten Keaton. Interesante film «Don Yankee», film extraordinario de Richard Talmadge. Mañana, «Piernas», «La garra» y «Monsieur Fox», por Gilbert Roland. Martes, presentación del Trío Beltri y «Amor profano.»

CUBA.—Soy un fugitivo.

Vuelve nuevamente a la pantalla hoy domingo, la magistral cinta de Paul Muni «Soy un fugitivo». En matinée a la una y cuarto, se exhibe además «Huyéndole al diablo», por Richar Talmadge y Nancy Drexel; «El asesinato de la sinfonía», la comedia «De parranda», un noticiario, y presentación del ventrílocuo Ronny, con nuevos números.

En la tanda a las cinco, comedia «Huyéndole al diablo», y «Soy un fugitivo».

Por la noche, a las ocho y cuarto, el programa de películas de la matinée.

Diez centavos damas y niños en matinée y tanda y veinte los caballeros; veinte caballeros, 15 damas y diez niños por la noche.

PENSION COMPLETA en el GRAN HOTEL
desde $3.00 diarios, según habitación
Comprende este precio además desayuno, almuerzo y comida en su Restaurant de 1a. clase. Baños y uso de las aguas y de todos los atractivos del Balneario.
—Si no puede descansar en estas bellas montañas a 800 pies sobre el nivel del mar, pida las Aguas de los manantiales. Botellón de 20 litros $0.90.—12 litros, $1.25. 24½ botellas $1.50.—24¼ $1.20.

SAN MIGUEL DE LOS BAÑOS
EL PARAISO DE CUBA

GRAN HOTEL del BALNEARIO y PLANTA de ENVASE de las AGUAS

Aguas Alcalinas Bicarbonatadas recomendadas por los Médicos más eminentes para la curación de las enfermedades de las vías digestivas y urinarias, diabetes y todos los trastornos de la nutrición.
—Pídalas en todas partes—
UNICO DEPOSITO DE LA COMPAÑIA:
Tacón No. 4, Teléfono: A-7627

M.E.C.D. 2016

Sabe Ud. Que durante Muchos Años

en realidad, y hasta fecha muy reciente, era practicamente imposible obtener en la Habana, leche sana, pura y nutritiva?

Pero ahora, felizmente hay una, y creemos que es la única fuente segura, digna de confianza y en la que puede dependerse para el suministro de leche absolutamente pura en la Habana. Debido a una gran iniciativa personal, las condiciones tropicales y los obstáculos han sido vencidos. Por esta labor el Gobierno Cubano concedió al Sr. Ward la más alta condecoración que jamás ha sido otorgada a un extranjero.

La Vaqueria de Ward ha llegado a ser un modelo mundial en perfección sanitaria y su leche y otros productos lacteos son famosos por su calidad y pureza. Los residentes en la Habana y los visitantes pueden obtener solamente por mediación de la

Cremeria de Ward

leche de absoluta pureza y de la más alta calidad que pueda obtenerse en cualquier parte de Cuba o en otro pais.

Divulgue esta Noticia

Rehuse correr riesgos--Confíe solo en la

Leche Pura de Ward

para sus queridos

Bebes y Niños

y para todos sus familiares.

Es la única leche de demostrada excelencia.

Visite la Vaquería más famosa del mundo. Vea el Jardin de Fresas y pruebe lo deliciosas que son con nuestros Helados.

Visite la Finca Patricia en Guanajay

Crónica Habanera

(Viene de la página CINCO)

SAN JOSE

José Manuel Lara, joven abogado perteneciente a la carrera diplomática que hasta ha poco representó a nuestra república en Inglaterra.

El doctor José Ramón Cruells, secretario de la Cámara de Representantes.

El doctor José Antonio Frías, preeminente abogado de la Perla del Sur, que ha ostentado entre otros cargos importantes el de senador de la República.

El doctor Antonio Mestre, ex presidente de la Asociación de Dependientes.

Y el comandante José M. Guerrero, auditor del Ejército de la República.

He aquí la relación de los médicos:

El doctor José Antonio Presno, notable cirujano y figura brillante de nuestro mundo médico.

El doctor José A. Ramírez Olivella, conocido y brillante especialista y distinguido catedrático de la Universidad.

El doctor José M. Martínez Cañas.

El doctor José A. López del Valle, jefe de despacho de la Dirección de Sanidad.

El doctor José A. Hernández Ibáñez.

El doctor José M. Peña, director del Hospital Mercedes.

El doctor José Varela Zequeira.

El doctor José Elías López Silvero, jefe de despacho de la Secretaría de Sanidad y Beneficencia.

El doctor José A. de Cubas y Serrate, vicepresidente del Colegio Médico de la Habana, y su hijo el joven doctor José Luis de Cubas y del Mármol, director del Hospital Lily Hidalgo y facultativo del Centro Médico Quirúrgico.

El doctor José María Bernal y Obregón, joven y distinguido cirujano.

El joven médico José J. Centurión y Maceo, profesor de la Universidad de la Habana.

El doctor José A. Tremols y su hijo José Guillermo, médico éste del Distrito Central y de la Asociación de Damas de la Purísima.

El conocido cirujano José Pereda, y su hijo del mismo nombre.

Los doctores José Lastra, José Sanpedro, José Ochotorena, José Alfonso, José Bisbé, José Manuel Blanci, José de J. Pons y Blanco.

El doctor José Campos Goas, estimado amigo de esta redacción y distinguido galeno.

Los doctores José Manuel Valdés Cartaya, José Randín Silva, José Sigarroa, José Juan Iglesias, José Manuel Busto, José March, José Plasencia.

El doctor José Joaquín Chalons, ex director de la Casa de Salud La Purísima.

El doctor José Lodos, director del Departamento de Hidroterapia de dicha quinta.

El doctor José R. Valdés Anciano.

Los doctores José Ramírez Tovar, José Carbonell, José Muñiz, José Frías, José M. Repilado, José Zatarain, José F. Quesada, José Calonge, José García Alvarado, José Arellano.

El doctor José I. Meluzá Otero, joven galeno de la Asociación de Repórters de la Habana.

El joven médico doctor Pepe Méndez Plasencia.

El doctor José Arias, médico del Cuerpo de la Policía Nacional.

Los doctores José Manuel Mesa, José A. Aldereguía, José María Estévez y Fernández, José Angel Malberti Jr., José Cabrera y Jiménez Ansley, José A. Santiago, José F. de Pazos.

El doctor José A. González Rubiera, catedrático de la Universidad.

Los doctores José R. Alvarez, José A. Taboadela, José A. García Ríos, José Valdés Gómez, José D. González Navarro, José Luis Dardet, José Urrutia Porto, José Armando de Santiago, José Comas Folch.

Del Centro Médico Quirúrgico, los doctores José Salazar, José Buzzi, José Iglesias, José Urrutia.

El doctor José Gurri Aguilera.

El doctor José Miguel Cabarrouy, del famoso balneario de San Diego.

El doctor José Ramírez, el doctor José Ramoneda y el doctor Pepe Echemendía.

Sigue la relación con profesionales de distintos órdenes:

El doctor José María Zayas, ex Administrador de la Aduana de la Habana y su hijo José María Zayas y Portela.

Los doctores José Morales, José García de La Paz, José Francisco Aday, José Morales Salomón, José Manuel Rodríguez, José de la N. Rivera, José de J. Rovira, José Fernández.

El joven odontólogo José Rafel Parracía.

El doctor José Cadenas.

Los doctores José E. Alacán, José A. Rovirosa, José M. Rodríguez, José M. Domenech, José A. Figueroa, José de Mata y Cárdenas, José Valladares.

El doctor José Alfredo Bernal.

El doctor José Manuel Carreras y Galeano.

Los doctores José María Gatell, José Acosta, José Hughet, José Comallonga, José Ramos Almeida, José Ramos Quiroga, José F. Romaguera, José Larrazábal, José F. Clemente.

Los doctores Jose M. Echemendía, y el doctor José Antonio Rodríguez y Sánchez.

El doctor José Alemany Alvarez.

El doctor José Mario Miró y su hijo Pepito.

Dos catedráticos del Instituto Provincial, los doctores José Joaquín Rodríguez Feo y José A. Rodríguez García.

El doctor José María Trujillo, Catedrático de la Escuela Normal.

El doctor José Barredo Sigler, vicesecretario de la Universidad Nacional.

Los doctores José María Estraviz y José M. Soler.

El doctor José María Reposo, distinguido profesor dental.

Pertenecientes al Magisterio el doctor José María Peiró, ilustre académico, Director del Colegio La Gran Antilla, y el doctor José Quirós Lavastida, profesor del Colegio Sepúlveda.

Un grupo numeroso de arquitectos e ingenieros.

José Portuondo y Tamayo, que celebra su santo junto con su hijo el joven e inteligente letrado Pepe Portuondo y de Castro.

José Antonio Vivanco, Secretario particular del Secretario de Gobernación; José M. Santos, José M. Babé, José Artola, José Marzol, José Menocal, José E. Egaña, José Plasencia, José Martínez Ortiz, José Marzal Valenzuela, José Jiménez de Cisneros.

Pepe Menéndez, secretario de la Sociedad Cubana de Ingenieros.

José Caminero, ingeniero de la Dirección de Obras Públicas.

José Ricardo Martínez.

José Pagliere, vicedirector del Fondo Especial de Obras Públicas.

José Manuel Planas, presidente de la Sociedad Geográfica de Cuba, y jefe de las oficinas de la Comisión del Turismo en el Hotel Plaza.

Del Clero, un grupo de sacerdotes.

Reverendo Fray José de Sarasola, distinguido escritor de la Orden de Franciscanos.

El Padre José Beloqui, de la Compañía de Jesús, director de las Hijas de María.

El Padre José Castelar, Rector de las Escuelas Pías de Guanabacoa.

Fray José Vicente, Superior de los Carmelitas Descalzos.

El Padre José Viera, redactor de la sección religiosa de «El Mundo», y Párroco de la Iglesia «El Salvador» en el Cerro.

El Padre José Rodríguez Pérez, Párroco de la Iglesia de Jesús del Monte y el Padre José Corrales, Capellán de las Reparadoras.

El Hermano José Netelmo, director del Colegio de La Salle en el Vedado.

Y por último Sor Josefa Ortega, directora de la Casa de Beneficencia y Maternidad.

Saludamos seguidamente a varios caballeros, muy relacionados en nuestros mejores círculos sociales.

José María de Lasa y su hijo José María.

El Coronel Ignacio de Almagro y su hijo Pepe de Almagro.

José María Herrera y Armenteros, Conde de Fernandina.

El doctor José Ignacio de la Cámara, Conde del Castillo.

Pepe Gómez Mena, conocido hacendado.

José M. López Oña, otro distinguido hacendado y letrado.

El joven José Miguel Tarafa y Govín.

José Emilio Obregón.

José Narciso Gelats, jefe de la casa bancaria que lleva ese nombre.

José Aixalá, Jr.

José Eugenio Suárez Murias.

José M. Romeu, Conde de Sagunto.

José Antonio Montalvo, caballero distinguido, Director de la Secretaría de Comunicaciones.

Pepe Rionda, de la Cuban Cane Corporation.

Pepe Pagliery, Administrador general de las Fábricas de Cerveza La Tropical y Tivoli.

José Rafael Johanet.

Celebra también hoy su santo, el señor Arquímides Recio, distinguido caballero del alto comercio.

José María de la Cuesta y Cárdenas, ex Alcalde de la Habana.

José Calixto Suárez, Subgerente de «The National City Bank of New York».

José Calle, del alto comercio habanero, representante de la sidra «El Gaitero».

José Agustín Fernández, vicepresidente de la Cuban Telephone Company.

José Alvarez Fernández, conocido comerciante y su hijo José Antonio Alvarez Lérida.

José María Coto, gerente de la razón social Mestre, Machado y Compañía.

José Mulkay.

José Suárez, presidente de la Compañía de Crédito Comercial e Industrial.

José Barquín, presidente de la Sociedad Montañesa de Beneficencia.

El profesor José García.

Don Pepe Solís García, ex gerente de los grandes Almacenes de «El Encanto» y su hijo José Patricio.

José Agustín Seres, José García Bayrelles, José Avilés Casanova, José Junquera.

José García Alvarez, gerente de la casa «Albión», José Prida, gerente de «El Deseo».

José Villariño Roca, presidente de la Sociedad estudiantil Concepción Arenal.

José Ferrer Sirés, hacendado de Cienfuegos.

José García Rodríguez, presidente del Centro de Detallistas de la Habana.

El doctor José Ramírez, médico de Aguacate.

José María Odio, contador del Hotel Plaza.

El doctor José Fernando Quiñones, especialista distinguido.

Pepe Recio y su hijo Pepito.

José Raris Bello, presidente del Partido Judicial de Padrón.

José del Maro Oliva, secretario del Juzgado del Norte de la Habana.

El coronel José M. Quero, Supervisor de la Sección de Impuestos.

El teniente coronel José M. Iglesias, el comandante José Antonio Bernal, el comandante Jorge Navarro, el capitán José Méndez Plasencia, el capitán José Rosado Llambí, José Román Ferrer, de la Marina de Guerra y el capitán José Molina Torres, director de la Banda del Estado Mayor del Ejército.

El coronel José A. Alvarez, jefe del Negociado de Inspecciones y Comprobaciones de la Secretaría de Obras Públicas.

José Varela Saa, José Abela, José Fernández Mira, José A. Blanco, José Urrutia y Bauzá, José Escobar Guerra, José A. Montalvo y Morales, José Amigo, José M. Berenguer, José Ricardo Gutiérrez.

José M. Callejas, José Roca Navarro, José Echemendía y Raine, Pepe Acosta, José C. Bravo, José Arenas, José P. Alonso.

El doctor en Farmacia José M. Arellano.

José Acostra del Louvre.

José Martel, jefe del Negociado de Ingresos de la Secretaría de Hacienda y José Pérez Arocha, segundo jefe de la Contaduría Central.

José B. Bandujo.

José Pennino, el conocido comerciante en mármoles.

José M. Domínguez, Pepe Suárez, José Fernández y Fernández, José F. López, José Camejo, José María Ortiz, José Vázquez, José Prado, José Saínz, José Luján, José Gómez Sala, José de los Angeles Perera, José Lago Posada, José Alvarez, José Diéguez.

José López Lemus y su hijo Pepito López Marcos.

El arquitecto José Mendigutia.

José Alvarez Ríus, José Lozano, José González, José Blanco, José Antonio Rodríguez, José Gutiérrez, Pepe Lamouzas.

Pepe Bouza, hermano de José María Bouza, tan vinculado a esta casa.

José González Fernández, José Antonio Bilbao y Martínez, Pepito Crespo y Escobar, José María Hernando, José Cortez Rubiera, José A. Villaverde Kramer.

José Carlos Millás, Director del Observatorio Nacional y notable meteorólogo.

José Frayle, José C. Vivas, José Carbonell, José Lacorte, José Carbonell y el doctor José Antonio Taboadera.

José Cid, joven autor y escritor.

José Humberto Muzaurrieta, Subgerente del Banco Comercial de Cuba.

El capitán José Corrales, Jefe de la Sección de Tránsito de la Policía Nacional.

José Letour Badierne, catedrático de la Escuela Superior de Comercio.

El joven José Abalo, vinculado al jardín Milagros.

José Pineda y Fargas, ex presidente del Centre Catalá.

José Castro, José R. Benavides, José Muñiz Campa, José Martín Díez.

José Quintana, cajero del Banco de Gelats.

El joven gerente de La Filosofía, Pepe Gasch, tan querido en los círculos comerciales y sociales.

José Cañas, José Manuel García Armenteros, José Montalvo y Cárdenas, José de la Puente, José Murillo, José Ponce de León, José Olano, José Auñón, José Manuel País, José Segura, José F. Cartaya, José Inclán y Costa.

José Meloqui.

José Menéndez y su hijo el joven José Menéndez Tomé, ausente en los Estados Unidos.

Pepe Martín, Pepe Caballero, Jose Peña, José Miguel Reyes, José Lobato, José J. de la Cova, José Aragonés, José Cuenco, José Iribarren, José Antonio Franchi de Alfaro, José Cesta Bargelli, José Reyes Scheneidau, José Peláez.

José Fernández y Pepe Alvarez, dueño y encargado del famoso restaurant «La Diana».

(Continúa en la página NUEVE)

OFERTA SENSACIONAL

Valen 30 cts.
Cómprelos hoy
por 20 cts.

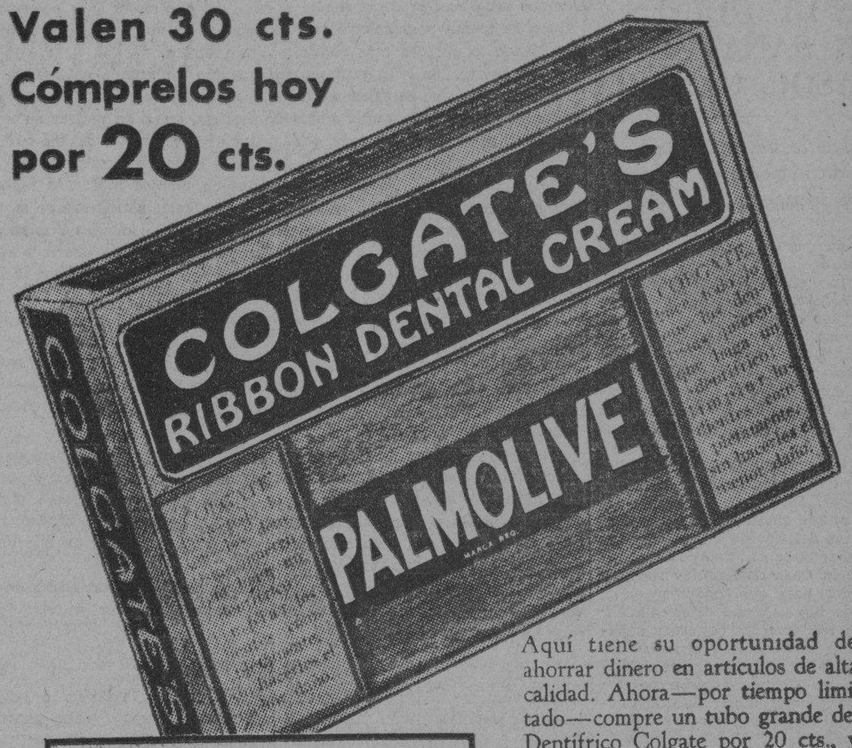

AHORRE DINERO

1 Tubo Grande del Dentífrico Colgate, vale	20 cts.
1 Jabón Palmolive grande, vale	10 cts.
Juntos, valen	30 cts.

CÓMPRELOS POR 20 cts.

Aquí tiene su oportunidad de ahorrar dinero en artículos de alta calidad. Ahora—por tiempo limitado—compre un tubo grande del Dentífrico Colgate por 20 cts., y obtenga gratis un Jabón Palmolive tamaño grande.

Colgate es el dentífrico que recomiendan los dentistas. Limpia y hermosea la dentadura—su sabor delicioso deja el aliento perfumado. El Palmolive—cuyo principal ingrediente embellecedor es el balsámico aceite de oliva—lo recomiendan más de 20,000 expertos en belleza. Los dos artículos en su estuche bien envuelto en papel transparente, por sólo 20 cts.

¡No demore! Súrtase bien—compre un estuche para cada miembro de su familia.

C-435

Para hoy día de **San José**

hemos rebajado notablemente nuestros precios:
BOCADITOS, CAKES, DULCES, HELADOS.
Todo exquisito. — Servido en su domicilio.

"CASA SUAREZ"

Ave. de la República, 14-16. — Teléfono M-7047.
Calzada y 18. — Teléfono F-2905.

Maximino y Manuel Fernández

A bordo del «Cristóbal Colón» salieron ayer para España dos muy queridos y populares empleados del DIARIO DE LA MARINA: Manuel y Maximino Fernández. A Manuel le acompaña su esposa, la señora Josefa Segurado.

Ligados a los redactores por vínculos de sincera simpatía, Maximino y Manuel llevan en su viaje todo nuestro afecto.

En su patria permanecerán hasta septiembre. En esa fecha regresarán a Cuba por la que sienten el más profundo cariño.

Que tengan una hermosa y feliz travesía es nuestro anhelo y que su estancia en España les resulte todo lo grata que ellos desean.

¡Hasta la vuelta ,amigos!

¿DESEA ENGORDAR?
¡¡SEGURO!! Tome
CARNOTAURO
(Taquechel)
Poderoso Reconstituyente
De venta en todas las Farmacias
Elaborado por la
DROGUERIA TAQUECHEL
OBISPO 27.- HABANA

SUSCRIBASE Y ANUNCIESE EN EL «DIARIO DE LA MARINA»

EN LAS LLANURAS DE CASTILLA SE PRODUCE LA

Manzanilla SANTA TERESA

EN SU FLOR NATURAL

Cientifico sedante y depurativo de todas las afecciones del aparato digestivo, enfermedades biliosas, reumáticas y nerviosas. Puesta en infusión y aplicada sobre el cutis del rostro, da tersura y belleza a éste, destruyendo las espinillas y evitando los barros. Para aclarar el pelo le da un bellísimo color rubio.
Se vende en Viveres Finos, Boticas, Cafés, etc., en paquetes de 5, 10, 30, y 55 centavos.
Para informes: Teléfono A-5537.—Habana.

EXPOSICION DE CHALETS --- NUEVOS MODELOS

PRECIOS BARATISIMOS — $2.000.00 de contado y el resto aplazado — Véalas y llame al U-4266

Con CASA PROPIA y con cualquier comida el mundo es vuestro. Hoy TIENE DINERO para comprarla, ¿LO TENDRA MAÑANA? El precio y facilidades que hoy le doy, ¿SE LOS DARE SIEMPRE? Comprar una casa BUENA para vivirla es imponer su capital a renta SEGURA

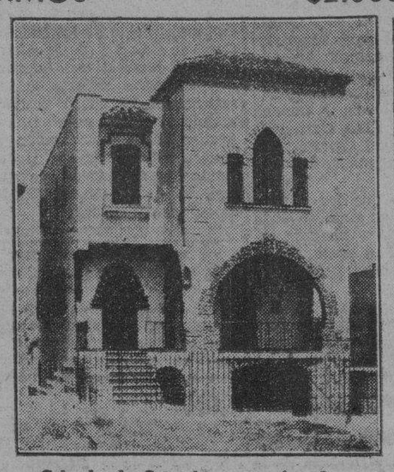

Calzada de Columbia entre 6 y 8.

Calle 12 esq. a D., "Almendares".

Calle 4 entre 3 y 5. "La Sierra".

Los millonarios de marcos alemanes se aruinaron en la Gran Guerra. Los que guardaron Libras Esterlinas, Francos y Pesetas, sufrieron depresiones; sus Dólares también pueden sufrirla. — Comprar su casa ahora es asegurar su dinero. Compre en la baja, barato, no espere a tener que pagar caro.

Ingeniero -- **MAX BORGES** -- *Arquitecto*

AYESTERAN Y DOMINGUEZ, HABANA. — TELEFONO U-4266.

NOTA. — AL CONTADO fabricamos en toda la Isla. — A PLAZOS, en la Habana y sus Repartos.

ALGO NUEVO

En permanentes, por lo cual invitamos a las damas a que pasen por ésta su casa «Salón de Belleza Georgina», para que vean la nueva máquina de ondas sistema «croquignole» lo más en boga hoy en Europa.

GEORGINA

AMISTAD 94. TELEFONO: M-5248.
NO PAGUE LUJO—PAGUE SERVICIO

M.E.C.D. 2016

HOTEL SAN LUIS
BELASCOAIN No. 5
EL MEJOR EN SU CLASE
Ambiente hogareño. Comida sana y abundante. Precios sin competencia.
DOS TERRAZAS SOBRE EL MAR.
Teléfono U-1081-82.

LOS DE GUINES EN SANATORIO ASOC. CANARIA

Se advierte un arrogante y crecido aumento de socios y de socias en listas sociales

Hoy domingo, a las dos y media de la tarde llegará a la Casa de Salud «Nuestra Señora de la Candelaria» de la Asociación Canaria; un numeroso grupo de visitantes de la Villa de Güines, con objeto de conocer el magnífico Sanatorio que los canarios poseen en las espléndidas alturas de Arroyo Apolo, que por su situación topográfica merece los más cálidos elogios de cuantas personas le visitan.

Con tal motivo el Presidente General de esta Institución, doctor Miguel Angel Díaz y Gutiérrez, ha dirigido atenta invitación a todos los miembros del Comité Ejecutivo y organismo auxiliares, Cuerpo Facultativo de la Casa de Salud y socios y familiares, para que concurran en la tarde de hoy a dicho establecimiento para recibir a las damas, y caballeros que invitados por el activo señor Agustín M. Somoza, representante local en Güines, estarán por un poco de tiempo admirando las bellezas y el magnífico estado sanitario del Sanatorio.

Agradecemos mucho la invitación que hasta el cronista hace extensiva el Presidente de la Asociación Canaria.

LOS TRIUNFOS DE LAS «CATOLICAS CUBANAS»

Dos distinguidas damas, las señoras Celia Rodríguez de Rey y Elvira Robleda de García, han sido dadas de alta completamente curadas después de haber sufrido delicada operación por el afamado cirujano doctor José Antonio Presno en el magnífico sanatorio La Milagrosa de las Damas Católicas, felicitamos a dichas damas y al ilustre Dr. Presno.

FARMACIA DROGUERIA DE "JOHNSON"
DE TURNO LOS LUNES
Obispo Nº 30 TELEFONO-A-2129.

LA MAYOR
35 EDIFICIOS
700 EMPLEADOS
SARRA
DROGUERIA
ABIERTA TODOS LOS DIAS
TODA LA NOCHE LOS MARTES
A-8026 A-3641

Farmacias de Turno

DOMINGO

HABANA

Tenerife y Carmen	M-5121
Jovellar entre M y N. U-6655	U-2220
Estrada Palma y Trocadero	M-5052
Ave Simón Bolívar número 107	M-4188
Villegas No. 33	M-4030
General Silverio S. Figueras 33 M-5190	A-7818
Bartolomé Masó número 48.	U-6813
Ave de la Independencia y Ave Menocal	U-6808
Zenea y Oquendo	U-6924
Zenea No 91.	M-4160
San José y Gervasio U-6969	U-3030
Ave de la República y Gral. Aranguren	M-4468
Habana 187.	M-4604
Gral. Carrillo No 172	U-7077
Rafael María de Labra No. 51	M-3993
Ignacio Agramonte número 36½	M-4598
República del Brasil y Mercaderes	A-6413
Máximo Gómez No, 246	M-5086
Castillo y Sta. Rosa	M-4655
Amistad y San José	A-6663
Benjumeda 7	U-6958

VEDADO

Calle 12 entre 13 y 15	F-3339
Calzada No, 84 entre A y B	F-5271
Calle 23 y G.	F-6119
Calle 17 esq. a 20	F-6282
Calle 9 esq a I.	F-6161

VIBORA

10 de Octubre No 695 I-7678	I-7559
San Francisco y Buenaventura I-7207	I-7518
Milagros y Felipe Poey	

JESUS DEL MONTE Y SANTOS SUAREZ

Rodríguez y Dolores	I-7613
Santos Suárez No, 10	I-7332
Juan Delgado y Lacret.	I-7755

LUYANO

J. Alonso e Infanzón	X-2371

CERRO

Sarabia y Borrero	A-3579
Palatino y Atocha	I-7719
Vista Hermosa 14 esquina a la Rosa	I-2323
Calzada del Cerro número 859	I-7486

NOTA. Este grupo deberá prestar el servicio público todo el día y la noche de los Domingos y Fiesta y Duelo Nacional siguientes: Febrero 5: Marzo 19, Abril 30; Junio 11; Julio 23; Septiembre 3; Octubre 15; Noviembre 26

HABANERAS

LAS SUGESTIVAS TELAS DE VERANO

VERDADERAS MARAVILLAS

Es increíble lo que se ha ideado sobre el asunto de las telas de verano. Los fabricantes se han puesto de acuerdo para crear dibujos y tejidos que asombran por su belleza y variedad.

Realmente en esta época de dificultades para todo, la imaginación trabaja constantemente para atraer el interés del público sobre los artículos que cada cual produce, siendo el éxito del que mejor sabe presentarlos, Ahora se piensa y se calcula también cuando vamos a emplear el dinero, escogiendo lo que sea más bonito y más práctico.

Por suerte, las telas representan este año un mundo de bellezas y al ir a comprarlas no se sabe cuál es la más bonita, porque todas tienen un atractivo especial. La mujer que sabe vestirse, trata de realzar su individualidad, llevando las mejores telas y los detalles más elegantes que contribuyen al aumento de atractivos que todas deseamos poseer.

Los chifones y muselinas estampadas en dibujos modernos representan el gusto más refinado, resultando, en los colores tiernos que se usan, el complemento más **chic** que podemos imaginar. Los dibujos pequeños, en óvalos desiguales, cuadritos o figuras geométricas, son los que más se llevan para de día, mientras que los estilos floreados se usarán por la tarde y para los trajes de noche, en la tela **hanging dome.**

Lelong usa mucho los piqués estampados para sus modelos de **sport**, así como una muselina de obra que imita el piqué que resulta muy original. También esa casa, que ha creado tantos modelos elegantes para la temporada de primavera en la **Riviera** y **Palm Beach**, emplea una tela de rayas diagonales y otra que semeja los rayos del sol, llamada **Sky-ride**, que han tenido un gran éxito.

Las telas alegres, diáfanas y de estampados modernos, son las que predominan en el verano, notándose en los colores enteros, bellos tonos con los cuales se hacen combinaciones que favorecen grandemente por ser muy suaves. En el color blanco hay tres tonos que se usan mucho, igual para los vestidos que para sombreros: el marfil, el cáscara de huevo y el porcelana que para mí, es el más bonito.

Los antiguos y muy conocidos **Almacenes de Pella**, establecidos en Teniente Rey 21 y 23, entre Cuba y Aguiar, acaban de recibir las telas de verano en todos los estilos y clases.

REGLAS DE JUEGO

Para sentarse en una mesa de juego las personas deben saber comportarse y observar algunas formalidades necesarias que demuestran el grado de educación de cada una.

Las barajas deben ser nuevas, las mesas deben estar cubiertas por un tapiz verde, que no fatiga la vista, manejando las cartas con delicadeza para que no se deformen.

Cuando el compañero corta, se le avanza la baraja, y al repartir las cartas debe hacerse con gracia mundana que excluya la brusquedad y la rudeza.

No se consultan las jugadas con los espectadores que podría molestar al adversario. Nunca se cuenta el dinero que se tiene delante, ya sea la suerte favorable o adversa, así como tampoco debe guardarse antes de que termine la partida.

Al perder se debe renunciar al desquite si los demás quieren levantarse, siendo de muy poco gusto demostrar el interés.

En caso de perder más de lo que llevamos en la bolsa, cosa que debe evitarse, se pagará antes de las veinticuatro horas, no dejando advertir el mal humor que nos produce perder.

Si alguna persona se niega a jugar no debe animársele a sentarse a la mesa pues a veces, o no estan preparados, o las pérdidas les ocasiona grandes desequilibrios en sus presupuestos.

SERVICIO DE MESA

Para una ama de casa que quiera quedar bien al recibir sus invitados, sepa que para presentar una mesa es un requisito indispensable conocer los vinos y saber servirlos.

Es preciso hacer un estudio cuidadoso y especial de las marcas de vino, para conocer al momento las etiquetas y forma de envases.

Por regla general, los vinos blancos son más poderosos que los rojos, a pesar de la creencia de que son más ligeros. Se puede servir un vino blanco o champagne a través de toda la comida, pero esto no puede hacerse igual con uno rojo. Este no debe servirse hasta después del pescado.

Los vinos que no son muy viejos se pueden beber al gusto, mientras que los añejos se sorben poco a poco, con moderación. Un **Musigny** o un **Romanée Conti**, un **Chateau Lafitte**, un **Chateau Gruad la Role Sarget**, son son mucho más fuertes que cuatro **cocktails** y por lo tanto no deben beberse con abundancia, para poder saborearlos.

Si se pone **champagne** con otros vinos, éste debe servirse al final de la comida, después del asado y se continúa con él hasta el postre.

Cuando se sirve los vinos añejos y costosos no se debe poner jerez con la sopa, ni tampoco servir **cocktails** antes. Las ginebras y vinos fuertes destruyen lo que más se aprecia en el vino bueno que es su aroma especial, su **bouquet**. También es preciso omitir del menú las salsas muy condimentadas si se sirven vinos finos. Cuanto más sencilla sea la comida resultarán más fragantes los vinos.

Un gran vino borboña sabe mejor con un queso excelente, ya sea **Camembert, Brie** o **Port de Salut.** El verdadero **connoiseur** de vinos jamás bebe vino con la ensalada, pues el vinagre corta su sabor.

El **Chateau Iquem** es en realidad uno de los mejores vinos, y cuando es de los legítimos puede servirse con el postre en pequeñas copas, como si fuese licor.

Con excepción de los borgoñas blancos, que sólo se deben enfriar algo, y tal vez el **Sauterne**, todos los demás vinos se deben servir bien helados, pero nunca con hielo dentro. Los tintos deben tener la misma temperatura que el comedor teniendo presente que para seguir esta regla no debe servirse un vino añejo y raro a los que no saben apreciarlo.

CURIOSIDADES

Según los americanos toda mujer debe tener, en primer lugar, una sólida instrucción.

Después aprenderá a coser, lavar, planchar, bordar y hacer sus vestidos, así como guisar y ser buena repostera.

Conocer que para economizar es preciso gastar menos de lo que se tiene, pues de lo contrario se va a la miseria.

Enseñarles que un traje de algodón comprado al contado vale más que uno de seda que se paga a plazos.

Se le debe enseñar a comprar, a hacer la cuenta de la cocina y a dirigir todos los quehaceres de la casa.

También debe saber que un hombre trabajador, aunque no tenga nada de elegante, ni bien vestido, vale más que una docena de petimetres vanidosos.

Después de conseguida y realizada esta enseñanza, puede aprender el piano, la pintura, el arte de versificar, pero teniendo presente que estas artes son secundarias en la educación.

Enseñarles a despreciar las vanidades a odiar la mentira y a ser claras como el agua del arroyo cristalino....

MENU DEL DIA

Almuerzo	Comida
Manhatan cocktail.	Ostiones coctail.
Bocas de cangrejo empanadas.	Crema de espárragos.
Arroz con pollo.	Croquetas de pescado.
Filete de cordero a la criolla.	Pierna de carnero con jalea.
Ensalada de tomates y lechuga.	Ensalada mixta.
Natilla quemada.	Gelatina de fresas.

RECETAS DE COCINA

Cordero Blanquette

Se corta el cordero, que será ternilla, en pedazos pequeños, se ponen a cocinar en una cacerola cubriéndolos de caldo, con un poco de sal.

Después de hervir lentamente, removiéndolo continuamente y espumándolo a cada rato, se le añade una zanahoria, una cebolla mechada con un clavo de comer, ajo puerco, una ramita de perejil y una hoja de laurel.

Se hace una salsa con dos onzas de mantequilla y dos cucharadas de harina de Castilla, se disuelve en la sartén sin dejar de revolverse y cuando esté unido se añaden tres cucharones del caldo en que se cocinó el cordero, dejándolo hervir diez minutos.

Se escurren los pedazos de cordero, se ponen en la cacerola de la salsa con veinte cebollitas, y una lata de champignons, que hayan sido hervidos en caldo anteriormente, se le agrega zumo de limón una raspadura de nuez moscada y un cucharón chico de crema. Se sirve el cordero en la fuente, colando la salsa y rodeándolo con las cebollitas y los champignons.

M. R. de FONTANILLS

Una infección interna, como la grippe o el resfriado, requiere un tratamiento interno. Evite complicaciones serias tomando a tiempo el eficaz
LAXATIVO
BROMO QUININA

Sociedad Médico Quirúrgica
NUESTRA SENORA DEL PILAR
Fundada por los antiguos médicos de la Quinta Balear. SERVICIO DE CLINICA Y A DOMICILIO.
Clínica Propia. Laboratorio y Rayos X. Tratamiento de enfermedades médicas y quirúrgicas. A los socios de la Quinta Balear se les reconocen los mismos derechos.

MEDICOS:

Dr. Enrique del Rey	Cirujano
Dr. Valentín García	Medicina Interna
Dr. Joaquín Corbera	Medicina Interna
Dr. Rafael Peñalver	Cirujano Ortopédico
Dr. Carlos Valido	Vías Respiratorias
Dr. Rufino Moreno	Garganta, Nariz y Oídos
Dr. Marcelino Segurola	Vías Urinarias
Dr. Carlos Taquechel	Oculista
Dr. Díaz Betancourt	Partos
Dr. Díaz Padrón	Niños
Dr. José M. Busto	Enfermedades de piel y sífilis
Dr. Manuel García	Anestesista
Dr. Pedro Beade	Medicina General
Dr. Santiago Segurola	Medicina General
Dr. Pedro Ramos Piloto	Laboratorio
Sr. Justo Corbera	Técnico de Rayos X

Belascoaín No. 98 Habana M-6655

EL COMITE DE DAMAS DE LA UNION DEPENDIENTES

Se reunió anoche por tercera vez, el Comité de Damas de la Unión de Dependientes de Víveres al Detalle. Asistieron las señoritas Clementina Núñez, Isabel Alvarez, Amelia Alvarez, Dolores Rico, Flora Rodríguez, Rosa Romero, Adelaida Gómez, Ofelia Crespo, Josefina Porto y Cruz Porto.

El Comité acordó fecha para la celebración de un baile. Este se efectuará el sábado día 2 de abril en el local social de Amistad número 154, altos.

También se tomó el acuerdo de fundar un Cuadro de Declamación que quedó integrado por las señoritas Cuca Rodríguez, Isabel Alvarez, Amelia Alvarez, Clementina Núñez, Cruz Porto, Josefina Porto, Dolores Rico y Ofelia Crespo. Este cuadro de Declamación estará bajo la dirección artística de José María Martínez.

En la próxima semana se harán los primeros ensayos. Reina la mayor animación para la celebración del mencionado baile, que será preparatorio.

GRANDES FACILIDADES DEL «NUEVO CENTRO»

Con el objeto de dar las mayores facilidades a las asociadas y socios, en todos los órdenes de la asistencia facultativa, el especialista de Garganta, Naríz y Oídos, doctor González García, dará las consultas en el bien montado gabinete de la Casa de Salud, eos martes, jueves y sábados, de 4 a 6 p. m.

El doctor González García, que goza de un bien ganado crédito profesional, ha accedido con gusto a trasladar su consulta al gabinete de la Quinta, en atención a la buena comunicación que facilita de cualquier parte de la Ciudad y sus barrios trasladarse a ella, en tranvía, con comodidad y rapidez.

Tanto por la competencia en la especialidad a que se dedica el doctor González García, como por su corrección y afable trato, viene captándose las simpatías de cuantas asociadas y socios necesitan de sus servicios, cuyos éxitos son merecidamente celebrados.

También en la Botica de la Casa de Salud ha quedado establecido, con toda regularidad, el despacho de medicamentos, después de las grandes reformas de adaptación, llevadas a cabo en aquel departamento; habiéndose organizado un eficiente servicio de mensajeros, entre la Oficina del Centro y la Farmacia de la Quinta, que permite ahorro de tiempo a las asociadas y socios, que necesiten proveerse de medicamentos.

En el próximo mes, otros especialistas darán también sus consultas en el gabinete de la Quinta, en donde, seguidamente, les serán despachadas las recetas que les formulen los especialistas en sus consultas.

LOS ANTIGUOS MEDICOS DEL «CENTRO BALEAR»

Por la Dirección de esta progresista sociedad formada por antiguos Médicos del Centro Balear, se nos ha comunicado que el servicio domiciliario ha quedado perfectamente regularizado hasta el punto que la visita médica sea hecha en el plazo más breve posible a partir del momento de que haya sido solicitada.

Para atender ese servicio están destinados el grupo de Médicos que tuvieron esa experiencia durante veinte años en el Centro Balear.

DIGESTION ASEGURADA
de todos los alimentos
ELIXIR DU Dr. MIALHE
Farmacia 8 rue Favart PARIS.
del Dr MIALHE profesor en la Facultad de Medicina.
LAB-LACTO FERMENT MIALHE
DIGESTION
Especial de la LECHE

PARA SUS ANUNCIOS AVISE A
Pablo R. Presno
TEL-I-6809

GENERALITAT CATALANA Y EL «CENTRE CATALA»

El Consejo Directivo del «Centre Catalá», Delegado Oficial de la Sección de Estadística de la «Generalitat de Catalunya», ha empezado ya la inscripción de los catalanes residentes en la Habana, para la formación del censo que deberá remitirse a las Oficinas de Estudios Económicos y Sociales.

Los fines que persigue el Gobierno de Cataluña con la estructuración de este censo son los siguientes:

Ponerse en relación con todos los catalanes del mundo.

Fomentar las relaciones de los catalanes residentes en el extranjero con los de Cataluña.

Tener al corriente a los catalanes de fuera de Cataluña de todas cuantas novedades hagan referencia al comercio o industrias catalanes.

Hacer factible que la demanda de operarios catalanes pueda ser cumplimentada por aquellos comerciantes o industriales que, teniendo un trabajo especial, necesiten un especialista catalán para cumplirlo.

Dadas las múltiples ventajas que puede reportar la inscripción en este censo son muchos los socios y no socios del «Centre Catalá» que en estos días visitan las oficinas que funcionan de 9 a 11 p. m. los días laborables en Ave. S. Bolívar 57 altos.

AUMENTO DE SOCIOS EN LA ASOCIACION CANARIA

Según nota que se nos ha facilitado por la Secretaría de la Sección de Propaganda de la Asociación Canaria, siguen en aumento las solicitudes que a diario se presentan de nuevas inscripciones, debido a la intensa campaña de propaganda que se viene haciendo por la Sección que preside el señor Antonio Navarrete de Córdoba, y la ardua labor que viene efectuando el doctor Roberto Chomat, Director de la Casa de Salud. Colaboran en este empeño el señor Pedro Delgado Villarreal, Presidente de la Sección de Sanidad, que debido a su actuación es magnífico el servicio que se presta en la Casa de Salud, siendo este un motivo por el cual la propaganda que se hace dá resultados positivos.

En la semana que se cerró ayer sábado el movimiento de nuevas inscripciones fué el siguiente: Socios 81. Asociadas 64 y Comensales 12. Debemos hacer constar que en estas nuevas inscripciones no están comprendidas las que se envían del interior de la República que hasta ayer sumaban: Socios 186; Asociadas 124 y Comensales 61.

Felicitamos a la Sección de Propaganda por el aumento de nuevos asociados obtenidos para la colectividad y a los señores Pedro Delgado Villarreal y Dr. Roberto Chomat, por el magnífico desenvolvimiento del Sanatorio social.

SUSCRIBASE Y ANUNCIESE EN EL «DIARIO DE LA MARINA»

SOCIEDADES ESPANOLAS

EL EMBAJADOR DE ESPAÑA EN EL C. GALLEGO

Atentamente invitado visitará a los socios en el gran Centro, el viernes próximo, a las 9 p. m.

Atentamente invitado, el viernes próximo a las nueve de la noche, visitará el gran Palacio del Centro Gallego el nuevo Embajador de España en Cuba, el señor Luciano López Ferrer.

Con tal motivo la Sección de Bellas Artes organizará en obsequio y gracia al ilustre visitante unas horas de arte en la solemne palpitación de la música de Galicia, algo así como una caricia de alborada, que como pleitesía de honor y de adhesión inquebrantable le tributarán todos sus asociados.

Será recibido cortésmente por el Ejecutivo en pleno presidido por el señor Pérez Cabo, y los miembros de la Asamblea de Apoderados presididos por el señor Jesús María Bouza, Presidente de la Asamblea.

SECCION DE PROPAGANDA

Con actividad febril viene trabajándose hasta altas horas de la noche para dejar totalmente terminado a fin de mes, la reorganización de este organismo, uno de los que más recursos aportan a la vida económica de la Sociedad.

Sendas circulares se han enviado a los Delegados con instrucciones concretas para la práctica y aplicación de los nuevos sistemas que se implantan, los cuales han de acabar, seguramente, con los errores que a través de los años vinieron imperando con gran detrimento del Tesoro Social.

A primeros de abril todo estará listo para emprender una vigorosa campaña de propaganda que se denominará «Un socio más», en la que entrarán en acción valiosos elementos plenos de entusiasmo y de amor a la institución. Al descontado éxito que se espera de tanta iniciativa fecunda, coopera eficazmente la Comisión Ejecutiva, quien con un alto espíritu de compenetración y haciendo honor a los patrióticos empeños que se forjó al hacerse cargo del gobierno de la Sociedad, acaba de aprobar tras reflexiva deliberación, una serie de planes que la Sección de Propaganda había sometido a su consideración y que, ya sancionados, le han de facilitar el logro de sus laudables propósitos.

Las bien meditadas orientaciones que se están dando a este importantísimo organismo, no sólo en relación con el interior sino también en la Habana, puede decirse que han de llenar cumplidamente las aspiraciones de los socios y de la Junta de gobierno, ya que ellas son, sin género de duda, los firmes pilares en que ha de levantarse la prosperidad económica social, por la que tanto suspiran los que de veras aman a la gloriosa institución.

EN EL CUADRO DE HONOR DEL PLANTEL JOVELLANOS

Alumnos de las clases diurnas de las «Escuelas Jovellanos» a quienes corresponde figurar, por su aplicación y conducta, en el «Cuadro de Honor», durante la semana comprendida del 17 al 24 de marzo:

Niñas: Aula primera: Elena Fernández, Hortensia Ares y Georgina García.

Aula segunda: Dulce María García Menéndez y Elvira García Gutiérrez y Carmen Caramés García.

Aula tercera: Secundina Fernández, Seila Martínez y Rosa Clivanses.

Aula cuarta: Hilda Rodríguez, Sara Valdés y Noemí Lagárzaga.

Aula quinta: Bertha Pérez Díaz, Italia Hoover y Eugenia Royo Quintela.

Niños: Aula primera: Francisco Escalada Fernández, Eliseo García Guedes y José M. García Martínez.

Aula segunda: Carlos Pérez, Luis Barranco y José Menéndez.

Aula tercera: Ramón Fraga, Andrés G. Moreno y Nicolás Rodríguez.

Aula cuarta: Benjamín Amor Martínez, Mario Abello Alvarez y José Antonio Pasarón.

Aula quinta: Fausto Fernández, Eduardo Fernández y Braulio Fernández.

LA VERBENA LAS MUSAS EN ARTISTICA GALLEGA

Nos comunica el señor José Rivera, Presidente de Propaganda, que cada día se multiplica la venta de entradas, por las entusiastas damas del Comité, sabemos quie tienen gran cantidad vendida, las señoritas Marina Díaz, Ondina Cid, Belisaria Herrero, Argentina González, Josefina Fornos, Lucrecia Alvarez, Magdalena y América Martínez, Aracelia Manrique, Carmen Arencibia, Josefina Menéndez, señoras Magdalena Zarrazana, Dorinda García y Concha Ferreiro. La señora Elisa Castro de Alvarez, Presidenta del Comité, está haciendo una labor digna de los mayores elogios.

Podemos asegurar que los salones de Zulueta 44 y 46 en todo en todo el frente desde Gloria a Apodaca, en donde no se regatea el costo, lucirá el día 25 un verdadero paraíso de las musas.

Las orquestas «Hermanos Castro», Marcelino González y Septetot Nacional, se sumarán un nuevo triunfo, a los muchos ya adquiridos.

La Comisión de Fiestas, nos comunica que a pesar del mucho costo de la Verbena, y el bajo precio de la entrada, no habrá cuestaciones y será la guardarropía gratis.

LA FIESTA DE LOS PEPES EN CONCEPCION ARENAL

En la magnífica glorieta de la casa club de la prestigiosa sociedad estudiantil «Concepción Arenal», sita en Josefina esquina a Avellaneda» Víbora, tendrá lugar en la tarde de hoy la celebración de una matinée bailable, la que será amenizada por un renombrado conjunto musical.

Existen otras sorpresas en el programa a verificar en la tarde de hoy, en la mansión arenalesa.

Este festival, a iniciativa de una Comisión de alumnos del Plantel del Centro Gallego, se efectuará en honor de los señores José Gómez Sánchez y José Cocina, presidente y tesorero, respectivamente, de la referida institución, con motivo de celebrar en ese día su onomástico.

Esta fiesta no tendrá costo alguno para la Sociedad, ni tampoco para sus asociados.

Los socios de «Concepció nArenal» y sus familias pueden concurrir libremente a esta fiesta bailable.

HABLA JUVENTUD RADICAL DEL CENTRO CASTELLANO

Los señores Juan García Alvarez, Mariano Lomas, Miguel González y Julián Gascón, del Comité Central del Partido «Juventud Radical» del Centro Castellano, nos ruega hagamos saber a los asociados, lo siguiente: «A pesar de haber sido solicitada una junta general extraordinaria, en la cual, bajo un aspecto exclusivo, habrá de tratarse en relación con el acuerdo firmado entre la Junta Directiva del Centro Castellano y los médicos federados, alguien, al parecer, con la sana intención de sorprender, presentó una moción en la cual se pide a la junta general ordinaria administrativa la discusión de un asunto de tan alta transcendencia para el Centro Castellano.

«Nosotros no podemos permanecer impasibles ante un acto que no dudamos al calificarlo de triste maniobra, pues es bien conocido que las juntas generales administrativas, por regla general, es limitada la asistencia de los asociados, aquellos que regularmente conocen y se desenvuelven dentro de la vida social cotidiana. En estas juntas administrativas es lógico que los asistentes al acto no incluyan el total de interesados en problemas de una magnitud como el que nos ocupa. A fin de que la masa general de socios del Centro Castellano, sin entrar en distinción entres asociados y asociadas, toda vez que estas últimas constituyen un porcentaje elevadísimo del total de socios, no sean sorprendidos y permanezcan en espera de la junta general, convocada exclusivamente a este efecto, es nuestro deber comunicarles por medio del presente escrito que con toda seguridad el miércoles 22 de los corrientes, en la continuación de la junta general administrativa será tratado el problema de los médicos de la Casa de Salud. Todo asociado del Centro Castellano con conocimiento de esto, debe de asistir a esta junta y nosotros rogamos encarecidamente a todos su más puntual asistencia, provistos de su carnet y recibo del mes en curso, por tratarse de un problema que afecta tan íntimamente a cada uno de los asociados de esta colectividad como a la masa general de los mismos.

ACUERDOS DE LAS DAMAS ASOCIACION DEPENDIENTES

Se reunió el Comité de Damas de la Asociación de Dependientes bajo la presidencia de la Sra. Clotilde García de Castillo, acompañada de la Vicepresidenta Sra. Elisa Salas de Campos y asistida de la Secretaria, señora María Fernández Vda. de Casey. Asistió un quórum nutrido de Vocales. A las cinco p.m. la señora Presidenta declaró abierta la sesión. Se dió lectura al acta de la anterior que fué aprobada por unanimidad. A continuación se leyó un informe de la señora Petra Villar de Pereda, Vocal de la Sección de Beneficencia sobre su visita mensual al Sanatorio, y es aprobado por unanimidad.

Se dió lectura a varias cartas, entre ellas de las señoras Emilia Royo de Villalonga, Rosa Vega de Pérez Márquez y señorita Sara Estrada. La junta se da por enterada y se hacen elogios de las mencionadas suscribientes.

Se acordó que con vista a que la nueva cuota les concede a las damas los mismos derechos que a los asociados se haga un estudio para reformar el actual Reglamento. Son nombradas en comisión a este efecto las señoras Clotilde García del Castillo, Dolores Baster de Martí, Erundina Sequeda de Cabezas, Elisa Salas de Campos y María Fernández Vda. de Casey, asesoradas del señor Secretario General.

Se dió cuenta ipso facto de varias cartas de elogio de los servicios de la Casa de Salud y de la atención del personal facultativo y administrativo y se consignó en acta la más pura satisfacción. Se acordó dirigir un llamamiento a las ex-alumnas de las Academias de la Asociación para que vengan a colaborar con el Comité de Damas, en sentido de la propaganda, pues la Asociación de Dependientes es su casa histórica.

EL MOVIMIENTO GENERAL EN EL CENTRO ASTUR

La comisión de Delegaciones visitará hoy a los enfermos siguiendo su labor altruista

Hoy, a las nueve de la mañana, continuando en la altruista y noble misión, la Comisión de Delegaciones de la Sección de Propaganda del Centro Asturiano, visitará, interesándose por su salud, en los babellones del Sanatorio «Covadonga» a los enfermos procedentes de las Delegaciones, que el mismo Centro tiene establecidas en la República.

Con mucho gusto nos enteramos de que ayer ocupaba el primer lugar en el Gran Concurso de inscripciones que con tanto prestigio auspicia la misma Sección de Propaganda de este Centro, en lo que este se refiere a su plantel de Jovellanos, la graciosa señorita Josefina Fernández Capdevila, a quien felicitamos doblemente; por su triunfo y porque hoy celebra su onomástico.

Mañana lunes, continuará la Junta Directiva la sesión iniciada para tratar de todos los asuntos correspondientes al mes de Febrero próximo pasado.

Ayer, por la mañana, nos enteramos que el distinguido Vicepresidente de la Sección de Asistencia Sanitaria, nuestro amigo, señor Gonzalo González, ha presentado la renuncia de su cargo, por impedírselo sus numerosas ocupaciones de orden particular.

LOS NUEVOS DIRECTIVOS DE «UNION GOZONIEGA»

Celebró Junta General de Elecciones la Sociedad Unión Gozoniega presidida por el señor Valeriano Fernández Viña, resultando electos por unanimidad para formar la nueva Junta Directiva los siguientes señores:

Presidente: Valeriano Fernández Viña; Primer Vice, Isidoro Sommer Gutiérrez; Segundo Vice, Rafael Granda González; Tesorero, Marcelino Rodríguez González; Vice Tesorero, Avelino Cors Fernández; Secretario, Eduardo Rodríguez Fernández y Vice Secretario, Sabino Sirgo Gutiérrez.

Vocales. Comisión de Auxilios: Genaro Suárez Fernández; Francisco López García; Juan Fernández Viña; José Ma. Mori García; Amado Menéndez Menéndez; José Cuervo Muñiz; Andrés Suárez Suárez y Manuel Rodríguez Fernández.

Comisión de Propaganda: Manuel Sirgo Gutiérrez; Aurelio González Fernández; Francisco Viña Mori; Celso González Fernández; José M. Suárez García; Manuel García Alonso; Julio Fernández García y Manuel Ovies García.

PALABRAS DE GRATITUD A «HIJAS DE GALICIA»

Muy sentido testimonio de gratitud he recibido el Administrador del Sanatorio «Concepción Arenal» señor Rufino Meis, de la asociada María Fernández, Gómez, la cual expresa su reconocimiento al reputado cirujano doctor Carlos de Valle, quien, teniendo de auxiliar al doctor Augusto Navarro, la sometió a una difícil operación de la vesícula con éxito tan extraordinario, como lo demuestra el que se halle completamente restablecida.

Hace extensivo su agradecimiento a la enfermera señorita Adelina del Río, a las sirvientas del Pabellón 3, altos, y a la Junta Directiva por la atención que prestan a la Casa de salud, que es —dice— modelo de Sanatorios y hogar cariñoso, en las horas de dolencia, para la mujer.

SAN JOSE

En la festividad del día, nos complacemos en consignar una afectuoso saludo para los señores José Barreiras, José Castro Molina, José Rodríguez Gómez, José González Maceira, José Antonio Yañez, y José Vázquez, pertenecientes a la Junta Directiva de «Hijas de Galicia»; y los doctores José de Valle, afamado especialista en enfermedades de los niños, y José F. de la Torre, dentista, del Cuerpo Facultativo del Sanatorio «Concepción Arenal».

LOS SOCIALISTAS CON LOS REPUBLICANOS ESPAÑOLES

La Agrupación Socialista de la Habana, que preside el Dr. Francisco Domenech, envió al Círculo Republicano un cordialísimo mensaje de adhesión a la fiesta homenaje que se está preparando para el día 14 de Abril, conmemorando el segundo aniversario de la República española. Esta nueva adhesión ha venido a avivar el entusiasmo de los organizadores, que ya están haciendo conjeturas acerca de qué forma habrá de acomodarse en el Nacional tanta gente ansiosa de participar en el brillante acto. Nos informan del Círculo que en la próxima semana será dado a conocer el programa completo, interesantísimo por todos conceptos.

VALIOSO CERTIFICADO DEL
Dr. Ramón A. Mendoza,
Médico y Dentista de la Universidad de la Habana
Malecón, 250. Habana.
CERTIFICO: Que, desde hace tiempo vengo aconsejando el empleo de la Pasta Dental "GRAVI", como agente profiláctico de las caries de los dientes y por su acción antiséptica en las enfermedades de las encías.
(Fdo.) Dr. Ramón A. Mendoza.

M.E.C.D. 2016

UNA PLUMA

HACE POR DOS!

Lleve su pluma en el bolsillo o téngala sobre la base, ¡según la ocasión! Parker ofrece un juego de escritorio convertible que llena una *doble* función. ¿Por qué gastar dinero en *dos* plumas, cuando una Parker hace el trabajo de ambas? Espléndidos colores. Cañón irrompible y a prueba de goteo. En todas las buenas casas del ramo.

A1

PARKER DUOFOLD

La pluma que vuela sobre el papel

Dr. ANTON LUTZ
Oculista
Vedado, Calle DOS y 23
Teléfono F-4995

GANGAS DURANTE UN MES

VAJILLA «REGINA»
¡Muy Elegante!
Semi porcelana inglesa
57 piezas por
$7

BATERIAS de cocina, con 20 piezas, a... $3.40

¡¡VENGA MAÑANA!!
LOCERIA Y CRISTALERIA
LA MARIPOSA
GALIANO 56
entre Neptuno y Concordia
TELEFONO M-6127
(Envíos al interior con flete adicional)

Crónica Habanera

(Viene de la página SIETE)

JOSEFINA FONTS

RECIBO ANIMADO

La bella y gentil señorita Josefina Fonts, hija del Ingeniero Humberto Fonts y su interesante esposa, la señora Margarita Hernández, festejó ayer tarde su santo, que celebra hoy con un recibo.

Tuvo lugar en horas de la tarde en su residencia del Vedado, la que se vió animada y concurrida con un grupo distinguido de muchachas y jóvenes de nuestra sociedad.

Se sirvió un buffet espléndido y exquisito.

He aquí los concurrentes:

Señoritas:

Silvia Fonts Iznaga; Hortensia Colás; Esperancita Bernal; Odette Posso.

Beba y Toki Montero; Matilde y Rosilda Verdeja; Graciella Ruiz Herrera; Teresa Pujals.

Cuca Valiente; Lydia Lombard; Odette Kohly; Lolita Coroalles; Ana y Teresita Morell.

Alicia Martínez Fonts; Beba y María Teresa Sánchez; Cuqui Ponce de León; María Vallhonrat.

Jóvenes:

Roberto Machado; Enrique de Cárdenas; Ernesto Sánchez; Enrique de Cárdenas; Ambrosio González del Valle; Peter Bernal; Gonzalo de Cárdenas; Mickey Gutiérrez; Godwall Maceo; Gustavo Aragón; Enrique Gastón.

Tomás Gamba; Mario Salcedo; Butty Montoulieu; Vicente Díaz; Joaquín Gumá; Alfonso Martínez Fonts; Armando Salcedo; Eddy Posso; Emilio del Junco; Johny Carvajal; Manuel Lamar; Manolo Bustamante; Alberto Martínez Fonts; Guillermo Salazar.

Para HOY - SAN JOSE - HOY
ENTREMESES y REPOSTERIA SUIZA, a . . . . 40 CTS. LIBRA
Hacemos BOCADITOS de acuerdo con su presupuesto
"El Bombero"
GALIANO, 120. TELEFONO A-4076.

SAN JOSE

José Nime érez; José Grandio; José Rego; José Mata; José Castro Pardo; Jos Rival López; José Cerdeira; José Ares Casal; José María Romero; José Samartín; José Ares Seijas; José Barreiro; José Espasandín; José González; José Castro García.

El doctor José R. Gutiérrez López.

El doctor José de J. Yarini, Jefe de los Servicios Dentales del Distrito Central.

José García y Rivero, Pagador de la Aduana de la Habana.

El Capitán José María Herrera, Jefe de la Sección de Transportes del Estado Mayor del Ejército y su hijo el joven Pepe Herrera.

Pepe Frank, de la conocida fotografía de Pardo.

José Ricardo O-Farrill, del alto personal de la Secretaría de Comunicaciones.

José P. Capote, José Pinedo, José Mato Requejo, José E. Smith, José Cavia, José Sánchez Arcilla, José Manuel Fernández Menéndez, José Morell, José Gross y García, José Antonio Ramos.

José Sobrino Pita, ex administrador del Teatro Nacional.

Pepín Fernández Rodríguez y su hijo Pepe.

Pepín Sellés Nockey y su hijo José Ignacio.

El coronel José A. Alvarez.

El doctor José Barnet, ex Ministro de Cuba en la República del Brasil.

José Miguel Barroso, perito de la Secretaría de Gobernación.

José María Rivas, conocido profesor de Esgrima, de la Sala de Armas del Círculo Médico y del Club del Bufete de Bustamante.

José Giralt, gerente de la Casa Giralt.

El pintor tan celebrado José Hurtado de Mendoza.

Un joven y brillante pianista cubano que se encuentra en los Estados Unidos: Pepito Echániz.

José Valls, notable violinista.

Los profesores José Mauri y José Alvarez Torres.

Pepe del Campo, popular tenor.

José Oliva Michelena, profesor de escultura de la Escuela «San Alejandro».

José Urgellés, aplaudido barítono y José María Arriete, Presidente de la Solidaridad Musical de la Habana.

José María Vázquez, José Curbelo, José Ramírez, José Ruiz, José Hernández, José A. Bravet, José Llano, José López Senén, José María Córdoba, Pepe Iglesias, José Otero, José Parajón, José Hidalgo Gato, José María Montalván.

José Agustín Freyre.

Pepe Blanco Ortiz.

José Benítez Bosque, José Novo López, José A. González Beltrán; José Zarranz y Erbiti, José María Vidal.

¿Ha probado Vd. el dentífrico moderno?

Contiene más de 75% de Leche de Magnesia de Phillips

Es la última palabra de la ciencia. No sólo limpia, pule y blanquea los dientes, purifica el aliento y refresca la boca, sino que al mismo tiempo protege la dentadura y las encías de la caries y la piorrea.

Pasta Dentífrica de Phillips
EL DENTÍFRICO MODERNO

José Luis Rodríguez, conocido corredor de esta plaza.

Pepe Angulo, José Miguel Santos, José Vázquez, José Gabriel Morales, José María Otermin, José Fariña, José María Beltrán y José A. Calvo.

José Cidre, gerente de la Casa Dussacq y Compañía, representantes de la Compañía Inglesa de navegación Royal Mail.

El doctor José Olazábal.

Los jóvenes Pepe Medina, Pepito Balcells, Pepito Calle, Pepe Solaum, Pepito Urzais y Tin Sierra González, ausente en el Norte.

José Carballal y su hijo Pepito.

José Capé, gerente de la gran compañía de anuncios lumínicos de la luz Neon.

Del ramo de tabacos un numeroso grupo.

José Suárez Cordovés, ex Senador de la República.

José Callejas, José Ramón González, José E. Smith, José González, José C. Calmet, José Ramón Gutiérrez, José Díaz Villaverde.

José P. Rocha, Pepín Rodríguez, José Menéndez Sumalla y José C. Beltrons, Secretario de la Unión de Fabricantes de Tabacos.

José Antonio Mestre y Almeyda, José Codina, José María Berriz Negrini, José Requejo y Busutil, José Calmet, José Franco, Pepe Machín, José Oruña Herrera, José Ablanedo Sánchez, José Muro, José Estévez y Arrizabalaga, José Suárez, José Ferrera y José Huerta Rodríguez.

Joe Estrada Palma, hijo del inolvidable primer Presidente de la República.

Entre los oficiales del Ejército:

El primer teniente José González Herrada, supervisor del Bando de Piedad.

José Castillo, José Manuel Carret, Pepe Agüero, Pepe Luis Sierra, Pepe Hoyo Torres, José Zimmerman. José González Villamil, José Iglesias, José Martínez Moreno, José Molina Quiñones, José López Serrano, José Agustín Castellanos, José Campa y Fernández.

(Continúa en la Página ONCE)

San José -- *Domingo 19*

¿Ya tiene usted preparada la fiesta? Pocos hogares hay donde no se festeje a un José o a una Josefina. La manera más fácil, económica y segura de celebrar la fiesta con el beneplácito general de las amistades, consiste en servir nuestros exquisitos helados, de insuperable preparación.

También puede usted obsequiar, si lo prefiere, con el rico Kid

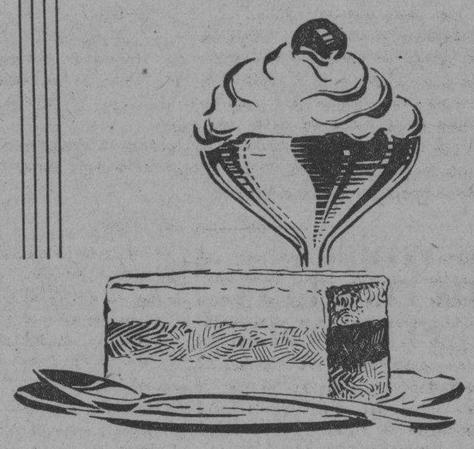

producto elaborado con leche pasteurizada y el mejor chocolate cubano, que todos encuentran delicioso a todas horas, como desayuno, como merienda y como elemento de gran valor en la alimentación general.

Dénos su orden por los Teléfonos

X-2457
X-2458
X-2459

COMPANIA LECHERA DE CUBA, S. A.
Concha 1 — Habana

JARABE "MARSADIA"
ANTICATARRAL
EL MEJOR Y MAS EFICAZ — EN TODAS LAS BOTICAS
Depósito: FARMACIA MONTE 246
M-4446 — FRENTE AL MERCADO UNICO — M-5086

SUSCRIBASE Y ANUNCIESE EN EL «DIARIO DE LA MARINA»

PELUQUERIA MANON
AMISTAD 80 — de SANTIAGO FABREGAT — Teléfono M-6698

Habiéndome hecho cargo de la PELUQUERIA MANON, invito a mi distinguida clientela a que visiten la antedicha casa en la que obtendrán por precios módicos un esmerado servicio, contando con aparatos modernos y de un perfeccionamiento sin límites.

Esta casa sigue con su antigua empleomanía, lo que pongo en conocimiento de la selecta clientela.

PELUQUEROS

SANTIAGO FABREGAT
MANUEL REAL
LUIS GIRALDO
VICTOR HERNANDEZ
TIRSO URDANIBIA
FLORENTINO NAVARRO
ORLANDO PEREDA
ANTONIO CASTAÑEDO

MANIQUIURES

JUANA ABAD
IRENE SEIBANE
ANGELA VILLALBA
LILIA DE LA OSA
NATALIA COSISEDO
BLANCA DIAZ
REGLA LOPEZ

E.C.D. 2016

Se mantiene en un tono excepcionalmente firme el mercado de azúcares crudos de Nueva York

INICIAN LAS CORPORACIONES ECONOMICAS SU ACTUACION EN CONTRA DE NUEVA ACUNACION

Los delegados de la Asociación de Comerciantes, de la Lonja del Comercio y de la Asociación de Industriales se han reunido ayer, acordando dirigirse a los Poderes Públicos

Simpáticos casos ocurridos por el cierre bancario

Cómo un distribuidor pudo cobrar una cuenta. Sorpresa de un estudiante colombiano

NUEVA YORK, marzo 18. (CIS).—La prensa y las grandes masas americanas han aplaudido la radical medida que tan enérgicamente ha tomado el nuevo presidente, Mr. Roosevelt, para exterminar la corrupción moral en que se encontraba la mayor parte de las entidades bancarias en este país. El cierre de los bancos fué el primer paso. Y, tan inesperada fué la medida, que la mayor parte de las gentes se encontraron de la noche a la mañana sin más capital que aquel que llevaban en efectivo en sus bolsillos. Esto, consiguientemente, originó innumerables casos, unos trágicos, otros cómicos y otros tragicómicos Veamos unos ejemplos:

Un distribuidor de mercancías llegó a determinado establecimiento con un barril de aceite. «Vale $4.55», díjole al comerciante; éste contestó: «No puedo pagarle en efectivo porque no tengo plata». «Pues bien —díjole entonces el distribuidor—, deme aquel pavo, que vale $4.30 y el resto páguemelo en efectivo». El comerciante aceptó. Cuando el distribuidor llegó a sus oficinas, reportó el caso a su jefe. «Así, pues, usted podrá descontarme estos $4.30 de mi sueldo de la semana», le dijo para terminar su explicación, a lo cual le respondió el jefe de la firma: «Nada de eso, usted cobrará su sueldo íntegro, en efectivo, y yo me quedaré con el pavo...»

Otro caso simpático se registró en Miami, Florida, cuando un joven estudiante colombiano tenía que salir en aeroplano rumbo a Bogotá, urgentemente llamado por el cumplimiento del deber para su Patria. El joven, a consecuencia del cierre, no podía cambiar el giro que su padre le había enviado. Entonces se fué a las oficinas de la Pan American Airways System, y sacándose de la bolsa un inmenso reloj de bolsillo antiguo, díjole al expedidor de pasajes: «Este reloj me lo ha enviado mi padre, como regalo al graduarme en la Universidad. Es antiquísimo y está valorado en no menos de quinientos dólares, debido a los brillantes que tiene en su tapa. Tengo que ir con toda urgencia a Bogotá y no tengo dinero en efectivo para pagar mi pasaje por aeroplano, que es la vía más rápida. ¿Querría usted aceptar como garantía de pago mi reloj?» El empleado, desde luego, tenía que consultar el caso con su superior. Y, mientras éste venía, admiraba conjuntamente con el estudiante aquella valiosísima joya. Y así se les ocurrió abrir la tapa de la maquinaria del reloj, y cuál no sería la inmensa sorpresa del estudiante y del empleado al encontrar entre tapa y doble tapa, muy prensadito, un billete americano de 1,000 pesos... Efectivamente, el buen padre quiso premiar a su estudioso hijo, no ya solamente con la valiosa joya, sino con los mil dólares, y quizás con la idea de darle la sorpresa, púsole el billete allí...

No hay que decir que en el próximo aeroplano de la Panamerican, el joven colombiano volaba a toda velocidad rumbo a su amada patria.

Ayer por la mañana, según anticipamos oportunamente, se reunieron en la Asociación de Comerciantes de la Habana los delegados de la citada asociación señores Antonio Antón y Víctor G. Mendoza, de la Lonja señores Jesús Bascuas y doctor Antonio M. de Ayala, y de la Asociación de Industriales, señores Rafael Palacios y doctor Alfredo O. Ceberio, que integran el Comité conjunto, que en cumplimiento de acuerdos adoptados en las juntas celebradas el viernes por las tres entidades mencionadas, estudian el problema de la proyectada acuñación de moneda plata, a la cual acordaron oponerse.

Se cambiaron impresiones, fijando de antemano los argumentos en que se fundamentará la exposición que para combatir el proyecto, se dirigirá a los Poderes Públicos, y se aprobó el programa de las gestiones que las tres corporaciones deberán realizar rápidamente a fin de hacer imposible la aprobación del proyecto de nueva acuñación de plata, que consideran perjudicial al país.

El lunes se volverán a reunir los referidos delegados para dejar ultimada la redacción de la exposición y resolver acerca de las gestiones que crean convenientes para alcanzar la finalidad que las tres asociaciones persiguen.

LAS COMPRAS DE PELICULAS SUFREN BAJA

En 1932 se importó la mitad de lo comprado el año anterior por Cuba en los EE. Unidos

Un reciente informe de Washington D. C. llama la atención hacia la enorme baja que se ha dejado sentir en las importaciones de cintas cinematográficas en nuestra República habiendo ascendido el total de estas en el pasado año de 1932 solo a la suma de 2.244.506 pies lineales, contra 4.298.246 piés en 1931.

Véase como ha venido bajando en los últimos años las exportaciones de películas cinematográficas de Estados Unidos a Cuba:

Años	Piés
1926	5.961.870
1827	5.540.616
1928	5.836.260
1929	5.857.496
1930	5.172.681
1931	4.298.246
1932	2.244.506

De una parte, la prolongada crisis que atraviesa Cuba se señala como uno de los factores que han producido la menor demanda de otra parte los diversos impuestos que han impedido un posible abaratamiento de los espectáculos que se dedican a esta índole de exhibiciones y que cuentan en día con menor concurrencia que la de años anteriores.

(Datos de Cuba Importadora e Industrial. Habana).

LOS CARGAMENTOS DE FERROCARRILES BAJAN EN LOS ESTADOS UNIDOS

NEW YORK, marzo 18.—Los cargamentos ferroviarios de los Estados Unidos disminuyeron en 40,000 vagones.

Los cargamentos ferroviarios del Canadá sumaron la semana pasada 34.000, o sea un aumento de 160 vagones sobre la semana naterior.

LA PLATA EN BARRAS HA BAJADO EN LONDRES

LONDRES, marzo 18.—LUIS MENDOZA Y CIA.—La plata en barras está en Londres a 17⅜, o sea baja de un cuarto.

INDICE DE LOS PRECIOS EN LOS ESTADOS UNIDOS

NEW YORK, marzo 18.—El índice de precios de artículos de primera necesidad, compilado por Moody, es 88.3, contra 88.7 el 16 de marzo.

EL MERCADO LOCAL DE LA PLATA ACUÑADA HA ESTADO AYER IRREGULAR

El mercado de la plata acuñada nacional estuvo ayer muy irregular, habiéndose efectuado operaciones a base de ⅞ de 1 por ciento de descuento.

Cerró el mercado a los tipos de 1 y ¾ de 1 por ciento de descuento, compradores y vendedores, respectivamente.

Comisión para el mejoramiento de las relaciones comerciales con los Estados Unidos

AVISO URGENTE A LOS INDUSTRIALES DE LA REPUBLICA

La Comisión para el Mejoramiento de las Relaciones Comerciales con los Estados Unidos, oirá, los próximos días, lunes y martes, 20 y 21 de los corrientes, de 3 a 7 p. m., en sus Oficinas Aguiar 116, cuarto piso, Departamentos 89—90, a los señores industriales que aún no hayan rendido sus informes por medio de los Sub-comisiones respectivas, con exclusión de las siguientes industrias, que ya emitieron los informes correspondientes: tabacalera, zapatera, cervecera, y del cemento. Esta información podrá ser verbal o por escrito.

Se notifica a los señores industriales que, debiendo rendir la Comisión el resumen de sus trabajos a fines de la próxima semana, es esta la última oportunidad, además de las muchas ya ofrecidas, que se les brinda, para que expongan a la Comisión sus puntos de vista, en relación con las modificaciones aconsejables en el actual Tratado de Reciprocidad con los Estados Unidos; y que, de no concurrir a esta información, se atendrá la Comisión a los datos que posea.

Habana, marzo 18 de 1933.

Rogelio Díaz Pardo.
PRESIDENTE

MERCADO DE TABACO

MERCADO DE TABACO

Incluyendo tres lotes de Vuelta Abajo y Remedios que ayer pasaron de manos, durante la semana que ha finalizado se vendieron y entregaron, en el mercado local solamente, 2.857 (dos mil ochocientos cincuenta y siete) tercios de tabaco en rama. De este total—pequeña para una semana de «tiempos mejores», pero importante para estos días y de estos meses de calma—correspondieron a Vuelta Abajo 1.774 tercios, a Remedios 785 y a Partido, 298.

La cantidad de Vuelta Abajo, según los mismos datos recopilados por nuestro reportero, se distribuyeron en las clases siguientes: 1307 tercios de tripas surtidas, 148 de volados, 134 de puntillas; 111 de colas, y 74 de otras clases en pequeños lotes.

Los 785 tercios de Remedios, eran de estas clases: 347 de quintas y segundas; 264 de octavas, 72 de terceras, y 102 de capas, cuartas, principal, etc Están incluídos los veinte tercios de segundas capas o cuartas que Ruppin vendió ayer a Carlos Calleja. Pero no incluímos en el total de quintas y segudas, los tercios de la nueva venta hecha a Picardo y Compañía, a que ayer nos referíamos, porque el total, que acaso pase de quinientos, no se ha términado de enfardelar que sepamos.

Los 298 tercios de Partido, eran casi todos de rezagos secos.

LOS TOTALES RECIBIDOS

Hasta las seis de ayer tarde, no había entrado un tercio por los ferrocarriles. Tampoco conocimos de ninguna entrada por camiones.

Los recibos durante la semana fueron, como en las anteriores, pocos. Sólo cuatro firmas aparecen en los receptores. Tres con una partida cada una, y la otra con dos. Los totales son éstos:

De Las Villas, 102 tercios para la General Cigar y 100 para Kaffenburgh and Son, de Vuelta Abajo, 124 para Toraño y Compañía y 122 para Martín Dosal e Hijos.

DE LA NUEVA COSECHA

Las noticias que ayer recibimos acerca del curso de la nueva casecha en Las Villas, otras zonas incluídas en la denominación de Remedios, en Vuelta Abajo y Partido, ratifican las últimas informaciones que hemos publicado al respecto.

Cosecheros de Vuelta Abajo y Las Villas que anteanoche y ayer llegaron a esta capital, nos expusieron durante la tarde sus impresiones y todas convienen con las noticias que hemos venido publicando acera de lo pequeño de la cosecha en general. Las lluvias que se produjeron a fines del mes pasado y en el presente en las zonas donde aún podían producir algún beneficio, muy pequeño lo hicieron porque en algunos puntos se presentó tras la lluvia un viento inconveniente que quemó las hojas que pudieron dar capadura. Alguna de ésta, sin embargo, se ha logrado en varias fincas de la zona de Cabaiguán y de otras. Pero esto poco aumenta la producción, que será corta por las causas que más de una vez hemos expuesto.

Tal realidad la empieza a confirmar la Comisión Nacional de Propaganda y Defensa del Tabaco Habano con los avances que está recibiendo de las zonas productoras. Nos referimos a los datos que este organismo recibe para el estimado anual—que luego es estadística utilísima de la producción, —de la cosecha. Trabajo de gran valor que nunca se hizo en Cuba, iniciado por la mencionada Comisión con el catastro de todas las fincas tabacaleras de la República, y, que por tanto, es una labor encomiable en tre las que realiza dicho organismo. Este, con su estimado de la nueva cosecha, llevará al convencimiento de todos los elementos interesados aquí y en el extranjero, que las informaciones acerca de lo corto de la producción del presente año, se basaban en la realidad.

Entonces, si otros factores no lo determinan antes, los pocos fabricantes en el extranjero establecidos que todavía se muestran sordos a las llamadas de la previsión, ordenarán compras de materia prima, de la denominada de Remedios.

Claro que esas ordenes serían si los negocios no empeoran en el Norte y Sur de América. La tendencia es a mejorar, como lo indican las determinaciones que empieza a tomar la nueva situación política de los Estados Unidos y las noticias que se reciben de la Argentina.

MERCADO DE METALES Y SU PRECIO EN NEW YORK

NEW YORK, marzo 18.—LUIS MENDOZA Y CIA.—Las cotizaciones al cierre del mercado de metales fueron las siguientes:

Cobre 5¾.
Níkel 35.
Plata 27½.
Plomo 3.22⅝.
Cinc 3.52.

DISTRITO CENTRAL DE LA HABANA

DEPARTAMENTO DE ADMINISTRACION DE IMPUESTOS

La Habana, D. C. Marzo 17 de 1933

AVISO

Por el presente se hace saber a los Contribuyentes pertenecientes a los Epígrafes de Droguerías, Tiendas de Libros de todas clases y Tiendas de efectos de Talabartería, que durante un plazo de cinco días, contados desde la fecha de este AVISO se exhibirán en el Departamento de Administración de Impuestos, Sección Segunda, los Proyectos de Reparto formados por las Comisiones de cada uno de estos «GRUPOS» a fin de que los que se consideren perjudicados, formulen sus protestas por escrito, dentro de las prescripciones legales, sin cuyo requisito no se tramitará la reclamación. Artículos 87 al 89 de la Ley de Impuestos Municipales.

JOSE IZQUIERDO JULIA

Alcalde-Jefe del Distrito Central

BOLSA DE NEW YORK

COTIZACIONES DEL CIERRE DEL DIA 18 DE MARZO

(RECIBIDAS POR EL HILO DIRECTO DE MENDOZA Y COMPAÑIA)

A		**D**		**N**	
A. Express	4⅞	Del. Hudson	55½	Nash	14
Air Red.	60⅜	Del. Lack	23¾	Nat Dist	22
Alaska Jun	13	Drug Inc.	35	Nat Bisc	39½
Alleghany	1⅜	Dupont	39¾	Nat Cash	17⅞
Allied Chem.	84¼	**E**		Nat Dairy	14¼
Allis Chal.	9	E. Kodak	60	Nat P. Lig	9¾
Amer. Can	60	El. Auto Lit	13½	Nat Surety	6½
Am. Car. Fou.	3½	El. Pow Lig.	6	N. Y. Central	20
Am. F. Pow.	6	Elec Bond	15¼	Nevada	—
Amer. Ice	5½	Erie R. R.	—	North Am.	22
Amer. Int	7	**F**		Norfolk	—
Amer. Loc	—	Fox Film	1⅝	Nort Pacif	15
Am. P. Light	6	F. Texas	21¾	**O**	
Amer. Smel.	16	**G**		Ohio Oil	5¾
Amer. Sugar	36	Gen. A. Tank.	18½	Otis Elev.	12½
Am. Sug. prefs.	90⅛	Gen. Asphalt	—	**P**	
A. Tel. and Tel.	102¾	Gen. Elec	14½	Packard	2⅜
A. Tob. A.	58½	Gen. Foods	26½	Paramount	½
A. Tob. B.	61¼	Gen. Motors	13	Pennsylvania	16
Am. Water	14½	Gen Sig Ry	19¾	J. C. Penney	24¼
Am. Woolen	5½	Gillet Saf	15⅞	Pullman	32¼
Anaconda	7⅝	Gimbel Bros.	—	Pub. Serv.	42
Atchison	45¼	Gold Dust	15½	P. Gamble	26
At. Coast	22¼	Goodrich	5	Pure Oil	3½
At. Ref	15½	Goodyear	15¾	Puerto Rico	23¾
Ass. D. Goods	—	G. Paige	1½	**R**	
Auburn Auto	38	G. North	9¾	Radio Corp	4⅞
Aviat Corp	7½	**H**		R. I. Steel	6⅛
B		Hershey com	50	Reynolds	52⅛
Baldwin	5½	Homestake	162	Royal Dutch	19
Balt. Ohio	11½	Houston Oil	—	**S**	
Bendix Av	9⅛	Hudson Mot	—	Safeway	34¾
Best Co.	12½	**I**		Sears Roeb	19¾
Beth. Steel	13⅞	Illi. Cent	14½	Simmons	6
Borden Co.	23⅛	Int. R. T.	5⅞	Soc. Vacuun	6⅝
Briggs	3⅞	I. B. Mach	90¾	St Paul prefs	2⅜
Brook Man	27	Int. Cement	8¾	So. Pacific	16⅜
Byers A. M.	11⅝	Int. Comb	—	South Ry	7⅛
C		Int. Nickel	3⅝	S. Brands	17¼
Can Pacific	—	Int. Tel	7	S. Gas	9¼
Cann Mills	—	**J**		Stan N. J.	25⅞
Case T Mach	47⅝	Johns Mansv	17	Stan Oil C	24
Cerro de Pasco	8¾	**K**		Stewart	—
Ches. Ohio	30	Kroger Groc.	18¼	Studebaker	2⅜
Chi. R. Isl	—	Kresge	7½	Sun Oil	—
Chrysler	10½	Kelvinator	4½	**T**	
Coca Cola	85	Kennecot	10	Texas Co.	13⅞
Col. Carbon	32	**L**		Texas Gulf	19⅛
Comm South	1⅞	Lambert	27	Timken Roll.	17¼
Congoleum	8½	Ligg Myers	59	**U**	
Cons. Cigar	—	Loews Inc	12⅛	Union Carb.	34⅞
Cons. Gas	49⅝	Loose Wiles	24	U. Pacific	77
Cons. Oil	5⅞	Lorillard	13½	United Corp	7
Cont. Can	44½	Louisv Nash	30⅜	U. Corp prefs.	31½
Cont. Oil	5⅝	Ludlum	—	United Fruit	34¼
Corn Prod	58	Lehman	44	U. S. Rubber	4⅜
Coty Inc.	—	Liquid Carb.	15¼	U. S. Steel	30¾
Cuba Co	—	**M**		U. Aircraft	23⅛
C. Am. Sug.	3	Macy H. R.	32¾	**W**	
C. A. Sug prefs.	22½	May Dept	13	Warner Bros	1¼
Comm Solv	12¾	McKeesport	54½	West Union	23⅞
Chesapeake	20	Montgomery	13¾	West Elec	26⅞
Col. Fuel	5½	Miss Pacific	3¼	Woolworth	31
Cruc Steel	—	Murray Corp	—	Wrigley	39

Frutos cubanos en New York

La Sección de Fomento y Expansión Comercial de la Secretaría de Agricultura, Comercio y Trabajo, ha recibido con fecha 17 del actual, del Jefe de su Oficina Agrícola-Mercantil establecida en New York, el siguiente cable:

«Subastáronse en New York Guineos el jueves próximo pasado, procedentes de Santa Marta, racimos de 9 manos de noventa centavos a un peso ochenta y cinco, racimos de 8 manos de setenta centavos a un peso treinta y cinco, racimos de 7 manos de setenta centavos a un peso treinta y cinco, racimos de 6 manos de noventa centavos a un peso sesenta, estos precios son por cada cien libras en venta pública. Procedentes de Jamaica, racimos de 9 manos de un peso cincuenta a dos pesos, racimos de 8 manos de un peso diez a un peso cuarenta, racimos de 7 manos de noventa centavos a un peso quince, procedentes de Honduras, racimos de 9 manos de dos pesos a tres pesos, racimos de 8 manos de un peso cincuenta a dos pesos, racimos de 7 manos de un peso diez a un peso treinta y cinco; estos precios son por cada racimo en venta privada, el precio e el mercado hoy para el plátano macho es de un peso ochenta a dos pesos veinticinco el ciento».

Marzo 17 de 1933.

La Sección de Fomento y Expansión Comercial de la Secretaría de Agricultura Comercio y Trabajo, ha recibido con fecha 17 del actual, del jefe de su Oficina Agrícola-Mercantil establecida en New York, el siguiente cable:

«Vendiéronse en venta privada en New York, Pepino el huacal Extra-Fancy a cinco pesos, la clase más pobre a tres pesos cincuenta, Fancy a cuatro pesos, la clase más pobre a dos pesos, Choice, a dos pesos, la clase más pobre a un peso cincuenta, procedentes de Florida, de un peso cincuenta a cinco pesos, vendiéronse en venta privada Berenjenas el huacal a dos pesos cincuenta, la clase más pobre a un peso cincuenta, procedentes de Florida, de un peso veinticinco a dos pesos cincuenta, vendiéronse en ventra privada Habas-Limas el cesto a dos pesos cincuenta, la clase más pobre a un peso cincuenta, procedentes de Florida, de un peso a dos pesos cincuenta, vendiéronse en venta privada Quimbombó el cesto a tres pesos cincuenta, la clase más pobre a un peso cincuenta, vendiéronse en venta privada Papos Russets número Uno el huacal de un peso ochenticinco a dos pesos, procedentes de Florida, número Uno de un peso cincuenta a un peso sesenticinco, número Dos a un peso veintinco, subastáronse Habas-Limas 340 cestos, llegados vapos Oriente, a un peso setenticinco el cesto, subastáronse Tomates procedentes de Florida, 2,510 cajas-lugs., lugs de 5x6, de un peso setenticinco a un peso ochenticinco lugs de 6x6 de un peso setenta a un peso ochenticinco, lugs. de 6x7 de un peso cincuenticinco a un peso sesenta. La temperatura hoy es fría seca, la temperatura anunciada es mucho frío.»

Los precios de todos los frutos con excepción del quimbombó más flojos, las Habas-Limas que se subastaron, su precio no cubre los gastos, y aunque ya están al finalizar los embarques débese proceder con cautela para no estropear el promedio obtenido.

«Espérase día 20 procedentes de Puerto Rico vapor Borinquen, conduciendo 305 cajas de toronjas, 1,325 cajas de varias clases de vegetales, 13,010 cajas Piñas. Vendiéronse en venta privada Papas Russets, número Uno de un peso noventa a dos pesos huacal. Subastáronse Tomates procedentes de Florida 4,510 cajas-lugs., de 5x6 de un peso a un peso setenta, de 6x6 de un peso cincuenticinco a un peso noventa, 6x7 de un peso diez a un peso sesenta, de 7x7 de un peso quince a un peso treinta. La temperatura hoy es fría seca.»

Habana, marzo 18, de 1933.

TODAS LAS SUCURSALES DEL NATIONAL CITY BANK TIENEN DINERO EFECTIVO

Regresaron ayer del interior los señores Celso González, alto empleado de The National City Bank of New York, y Vicente Rey, otro empleado de ese Banco, después de haber surtido a las principales sucursales de la referida Institución de todo el efectivo que pudieran necesitar hasta cubrir el importe total de las cuentas de sus clientes al reanudar las operaciones después de la festividad bancaria.

QUIETA HA ESTADO AYER LA BOLSA DE LONDRES

LONDRES, marzo 18.—LUIS MENDOZA Y CIA.—El mercado de valores de Londres estuvo quieto y con precios irregulares. Las obligaciones británicas estuvieron activas a causa de las nuevas operaciones de conversión. Los bonos alemanes estuvieron desnimados.

UNA CARNICERIA FUE ROBADA DE MADRUGADA

José Ramón Pérez, dueño de la carnicería situada en Romay y Omoa, denunció a la policía, que de la misma le habían robado útiles que estimaba en la suma de 80 pesos. Los ladrones violentaron una de las rejas del expresado comercio.

Cotizaciones

BOLSA DE NEW YORK

(De nuestra Redacción en New York)

Cotizaciones de la edición de media noche del "Times":

ACCIONES
575,850
BONOS
$4.250,000

COTIZACION DE LA PESETA

La peseta española se cotizó al cierre del mercado a razón de:

11.79.24

por dólar.

COTIZACION DE LOS FRANCOS

El franco francés se cotizó ayer al cierre del mercado, a razón de:

25.34

por dólar.

COTIZACION DE LA LIBRA ESTERLINA

La libra esterlina se cotizó ayer en el mercado local a:

3.46

HABANA CLEARING HOUSE

Las compensaciones de checks entre los bancos asociados al Habana Clearing House, ascendieron en la liquidación de ayer, a la suma total de:

$1.449,373.35

MERCADO GANADERO

Según anunciamos en nuestra información anterior, ayer entraron en los patios de los ferrocarriles, con reses para los dos mataderos de esta capital, cuatro casillas procedentes de Camagüey, ocho de Victoria de las Tunas y cuatro más también de Oriente.

LOS PRECIOS EN PIE

Precios pagados por compradores en los mercados de origen:

El vacuno

En Oriente, a dos y un octavo centavos con el cinco por ciento de descuento.

En Camagüey, a dos y un octavo centavos con el cinco por ciento de descuento en la finca, y sin descuento en la ciudad.

En Las Villas, a dos y un octavo centavos con el diez por ciento de descuento.

En Pinar del Río, a dos y un octavos; pero pesado y entregado en los mataderos de esta capital.

De cerda

De cinco a seis centavos.

El lanar

A dos y medio centavos.

MATADERO DE LUYANO

En el Matadero de Luyanó se sacrificaron las siguientes reses:

De vacuno	91
De cerda	70
De lanar	20

Los precios que rigieron en el Matadero de Luyanó fueron:

	Cts. kilo
Vacuno. de	11 a 13
De cerda	21 a 22
Lanar. de	20 a 30

MATADERO INDUSTRIAL

En el Matadero Industrial se sacrificaron las siguientes reses:

De vacuno	186
De lanar	105
De cerda	25

Rigieron en el Matadero Industrial los siguientes precios:

	Cts. kilo
Vacuno. de	10 a 14
De cerda	21 a 22
Lanar. de	20 a 30

RELACION DE LOS VALORES QUE HAN ESTADO ACTIVOS EN LA BOLSA DE NEW YORK

NUEVA YORK, marzo 18. LUIS MENDOZA Y Ca.)

VALORES ACTIVOS

	Abre	Cierre
A.	44½	45¼
AAC.	37⅝	38
AC.	59¾	60
CN.	19½	20
GL.	14⅝	14½
GM.	13⅛	13
X	31	30¾
DD.	40	39¾
EK.	59¼	60
T.	103¼	102¾
IT.	7¼	7
J.	25⅞	25⅞
ACD.	83¾	84¼
AFW.	6	6
GAS.	49½	49⅜
R.	4⅝	4½

AYER SE HAN EFECTUADO VENTAS DE AZUCARES CRUDOS LIBRES DE DERECHOS A BASE DE 3 CTVOS.

La Bolsa de azúcares para entrega futura actuó igualmente con firmeza, habiendo cerrado con alza de dos a seis puntos en todas las posiciones. La tendencia general es al alza

Con un tono más firme y reflejando el avance experimentado en la Bolsa de Futuros de Azúcar, abrió ayer el mercado de crudos de New York. Es creencia general que tanto el avance de los crudos como el de los futuros se debe, principalmente, al rumor que ha venido circulando en los últimos días, de la segregación de una cantidad considerable de azúcares de la cuota de nuestra exportación para Estados Unidos en el año en curso.

Momentos después de la apertura del mercado anunció una venta a refinadores de 3.000 toneladas de las Filipinas, para llegar tarde en marzo, a la base de 3.00

Hacia el cierre de la Bolsa se anunció otra venta a la refinería American de 21.000 sacos de Puerto Rico, para llegar temprano en abril, a la base de 3.00. Varios lotes de crudos de Puerto Rico, con opción al puerto de New York, solamente y para llegar en la primera quincena de abril. Ofrecidos a la base de 3.00. A esta base se hizo un «bid» y fué rechazado por un cargamento con opción a «outportrs».

EXISTENCIAS

Existencias de azucares crudos en almacenes afianzados Nueva York: El viernes 166.449 sacos.

AZUCARES REFINADOS. —Ayer 166.423 sacos.

MERCADO DE LONDRES

Sostenido y sin cambio conjunto este mercado.

Nuestros cables de apertura anunciaban el mercado de Londres al precio de 6., equivalente a 81 libre a bordo. Las cotizaciones de la Terminal fueron las siguientes:

	Cierre anterior
Marzo	5.3
Mayo	5.7
Agosto	6.2
Septiembre	6.3
Octubre	6.3
Diciembre	6.3
	6.3

	Cierre de ayer
Marzo	5.9
Mayo	5.11
Agosto	6.2
Septiembre	6.3
Octubre	6.3
Diciembre	6.4
	6.5

LA BOLSA D EFUTUROS

Los Futuros abrieron ayer con un tono firme. Intereses Cubanos y casas comisionistas compraron. Las ventas en el sentido de toma de utilidades. Cerró firme el mercado en alza de 2 a 6 puntos, en todas las posiciones. Las ventas ascendieron a 44.800 toneladas. Las cotizaciones fueron las siguientes:

	Cierre anterior
Marzo	1.02
Mayo	1.05
Julio	10.5
Septiembre	1.06
Diciembre	1.09
Enero	1.10
Marzo	1.13

	Cierre de ayer
Marzo	1.05
Mayo	10.0
Julio	1.09
Septiembre	1.11
Diciembre	1.15
Enero	1.15
Marzo	1.20

PERSPECTIVAS

Según Thomson and MacKinnon la actitud del azúcar para resistir la liquidación de utilidades y las ventas, es sin duda alguna, reconfortante. Es de advertir, además, que el mercado tiene tendencia a hacerse menos activo en las reacciones, característica también favorable desde el punto de vista constructivo. La satisfactoria posición técnica del mercado parece quedar plenamente demostrada por su presente actuación.

LA CALIDAD DE LAS HOJAS DEL TABACO, MEJORA

Está dando resultados muy excelentes la propagación de la hoja tipo «havanensis»

Con gran éxito y general satisfacción sigue atendiendo la Comisión del Tabaco a los campos experimentales creados en las zonas tabaqueras de Pinar del Río, Habana y Santa Clara, que bajo la dirección de expertos ingenieros agrónomos nombrados por la Comisión, están sembrando semillas de tabaco del tipo «havanensis», que produce una rica y excelente hoja, muy solicitada en el mercado local y extranjeros. Tanto los cosecheros como los exportadores de tabaco se encuentran muy satisfechos con la hoja de tabaco «havanensis» en cuya propaganda y reproducción la Comisión del Tabaco ha puesto toda su buena voluntad.

Hay que considerar, además, que dicha comisión está realizando una gran labor de propaganda y enseñanza práctica para mejorar los sistemas de cultivo de la rica hoja, que está dando y seguirá dando muy buenos resultados.

COMPENSACION BANCARIA EN UNA SEMANA

Hay gran diferencia de menos, pero el promedio es superior al de la anterior

El día 17 se reanudaron las compensaciones de cheques entre los bancos asociados al Clearing House de la Habana, al restablecerse la normalidad bancaria.

Las compensaciones de esta semana fueron las siguientes:

Día 17	$1.159.301.52
Día 18	1.499.373.35
Total	$2.658.674.87
Semana terminada el día 4 de marzo	7.850.579.15
De menos	5.191.904.28

A pesar de la fuerte diferencia de menos en la semana terminada ayer, el promedio diario de la misma es superior al de la semana terminada el día 4, último día de compensaciones antes de la suspensión bancaria.

Por otra parte, la alta cifra de la semana terminada el día 4 se debe a las fuertes extracciones de los depósitos en cuenta corriente efectuadas el sábado día 4 con motivo de alarma pública.

ACCIONES DE LOS BANCOS Y SUS COTIZACIONES, AL CIERRE EN NUEVA YORK

NEW YORK, marzo 18.—LUIS MENDOZA Y CIA.—Las cotizaciones al cierre de acciones de bancos fueron las siguientes:

	Comp.	Vend.
City Bank	27	28
Chase Bank	26½	27½
Guaranty	309	312
Bankers	68	69
Irving	19¾	20½
First Nat.	1330	1360

EL MERCADO LOCAL DE LOS VALORES CERRO A LA EXPECTATIVA AYER

El mercado local de valores actuó ayer con su característica quietud.

Las emisiones de la República se mantuvieron firmes, al igual que el resto del mercado de bonos, en general. Las acciones estuvieron quietas y sin cambio apreciable.

Se vendieron 100 acciones comunes de los Ferrocarriles Unidos a la base de 21-8 por ciento y otras 100 de la misma compañía al tipo de 3 por ciento.

El mercado cerró a la expectativa bajo la impresión general de que los acontecimientos de los Estados Unidos se reflejarán muy en breve en los negocios de valores de Cuba, especialmente en las emisiones de la República y en los papeles de Industrias que se benefician con las medidas que se vienen adoptando en los Estados Unidos para restablecer la normalidad y resolver el problema de la desocupación.

"LA MUTUALIDAD VIDRIAL"

COMPANIA de SEGUROS MUTUOS CON ROTURA DE VIDRIOS

MANZANA DE GOMEZ 315 HABANA

De orden del Sr. Presidente social y por acuerdo del Consejo de Dirección se cita por este medio a todos los señores asociados de esta colectividad, para la Junta General que tendrá efecto en el Departamento 315 de la Manzana de Gómez el martes día 21 del corriente mes de marzo, a las tres de la tarde, con el único y exclusivo objeto de acordar la reforma del Artículo 8 de los Estatutos previo el informe favorable a dicha reforma acordado por el Consejo de Dirección.

ENRIQUE RODRIGUEZ, Secretario.

NUEVA FABRICA DE HIELO, S. A

PROPIETARIA DE LA FABRICA DE CERVEZA Y HIELO

"LA TROPICAL"

SECRETARIA

JUNTA GENERAL DE ACCIONISTAS. — PRIMERA PARTE DE LA SESION ANUAL ORDINARIA

De orden del señor Presidente, cito por este medio a los señores accionistas de la Compañía para que se sirvan concurrir a las DOS DE LA TARDE del día VEINTE Y SEIS del actual mes de Marzo al Salón de Juntas, Calzada Cosme Blanco Herrera (antes Palatino) número 8 Cerro, anexo a las Oficinas Generales de la Compañía, a fin de tener la PRIMERA PARTE DE LA SESION ANUAL ORDINARIA de la JUNTA GENERAL en que se dará cuenta con las actas de la última sesión ordinaria de la propia Junta General, la MEMORIA de la JUNTA DIRECTIVA fecha 31 Diciembre 1932, el BALANCE GENERAL de dicho año y el INVENTARIO DE BIENES; y será nombrada la COMISION DE GLOSA, de acuerdo con lo prevenido en el artículo 12 del Reglamento en relación con el número 16 de los Estatutos de la Compañía.

Y según lo dispuesto en el artículo 7 del propio Reglamento se hace por este medio dicha citación.

Habana, 12 de Marzo de 1933.

El Secretario interino,
Antonio de la CARRERA

M.E.C.D. 2016

SUNSET 15¢
PARA TEÑIR SUS ROPAS
EN FARMACIAS Y TIENDAS

Información Telegráfica
EL INTERIOR DE LA ISLA
(POR NUESTROS CORRESPONSALES)

Pinar del Río

Sufrió quemaduras graves

MANAJAY, marzo 18. DIARIO, Habana. Caridad Velázquez, casada, madre de cuatro hijos, acaba de sufrir graves quemaduras al encender un líquido inflamable.

Fué trasladada al Hospital es curada por los médicos de dicho establecimiento.

Peón, Corresponsal.

Barco con averías

SAN JOSE DE LA HONDA, marzo 18. DIARIO, Habana. La Guardia Rural informa al barco hondureño «Legaspi» que procedente de la Habana llegó en este puerto cargado de madera y con averías en el palo mayor y en el motor. Estaba despachado en forma.

Corresponsal.

Nuevo Jefe de la Rural en Guane

GUANE, marzo 18. DIARIO, Habana. Ha tomado posesión de esta plaza de la Guardia Rural, el teniente Manuel Morera, persona estimada en este Municipio.

Martínez, Corresponsal.

Habana

Una mujer recibe fuerte contusión en el vientre

MARIANAO, marzo 18. Esta tarde fué asistida en el centro de socorro por el Dr. Montoto, Graciela Iglesias Lamar, natural de la Habana, de 15 años, vecina de Buenavista, la que presentaba fuerte contusión en el vientre sin poder precisar si tenía lesionado algún órgano interior.

Constituído en el Centro de Socorro el Sargento Batista Cabral, acompañado Graciela que su amigo Ignacio Socarrás la conminó a que le entregara dinero y al ella negarse le dió una fuerte patada en el vientre.

También en el repetido Centro se encontró el padre de la lesionada, quien manifestó que en distintas ocasiones había sido amenazado de muerte por Socarrás, en virtud de sus relaciones por el mal trato que le daba a su hija.

Detenido el acusado, fué instruído de cuanto los que negó.

Al tanto con las actuaciones el Juez de Marianao, éste ordenó nuevamente detenido el Socarrás en el tiempo que marca la ley, incoando la correspondiente causa por lesiones graves.

La lesionada fué remitida al Hospital Quinto García.

Herido en una riña

En el propio centro fué asistido por el Dr. Facenda, Abelardo Ruiz Díaz, natural de la Habana de 18 años, de la calle Abreu 11, en la Víbora. Presentaba una herida incisa de carácter leve en el brazo izquierdo.

Según declaró Ruiz, la herida que presentaba se la causó un chino que tenía un puesto de frutas en la calle Real, en la Lisa, ignorando los motivos de la agresión.

Lesionado grave en reyerta

El guiante Gustavo Ortega acompañado del Centro de Socorro a Isidro Rodríguez, natural del Caimito, de 20 años, vecino de Santa Catalina y Pablo Roca Vasconcelos, natural de Marianao, de 21 años, vecino de Santa Ursula número 11, los que fueron asistidos por el doctor Montoto.

Rodríguez presentaba contusiones y escoriaciones en la región costal de carácter leve y Roca una herida incisa que interesaba los planos musculares del antebrazo derecho así como otras heridas y escoriaciones, de carácter graves.

Se expresó Roca, al tener un altercado con Borrego, éste le lanzó una piedra y al lanzarse él sobre el agresor fué a chocar con la puerta de una zapatería que allí se, recibiendo las lesiones que presentaban al romperse los cristales de la misma.

Antonio Fullete, natural de Italia, dueño de la zapatería manifestó a la policía que al romperse los cristales éstos como la sangre derramada en el interior de la vidriera ocasionaron daños a diversos pares de zapatos que tenía expuestos. Los daños los aprecia en $20.00.

Martínez, Corresponsal.

Matanzas

Un lesionado grave

MATANZAS, marzo 18. DIARIO, Habana. Recibió lesiones graves el campesino Isidoro Valdés Acosta, de 40 años, casado y vecino de la finca «Cumbacuatro», del Término de Jagüey, al cruzarle por encima una de las ruedas de una carreta propiedad de Pablo Díaz, en la finca «Cuatro».

Envenenó por equivocación

La joven Angelina Fernández de Nuñez y Pérez, soltera, de 19 años de edad, de Calimete, fué asistida de grave envenenamiento, declarando que lo había sufrido por equivocación.

Infracción del Código Postal

El Juez de Colón ha procesado con $200 de fianza al empleado de Correos Ramón Castellanos Pérez, por delito de infracción del Código Postal.

Robo de pipas vacías

El Juez de Instrucción de Matanzas ha radicado causa por robo de pipas vacías en el alambique «San Juan», las que fueron occidas en San Juan Bautista 17, propiedad de Felipe Márchena.

Causa por estafa

El mismo Juez acaba de radicar causa por estafa con motivo de una denuncia del comerciante de la Habana José González Díez, contra el dueño de «La Reguladora» de esta ciudad, al que dice vendió mercancías por valor de $99, las que a su vez vendió el último sin que abonara su importe.

Menor lesionado al caerse de un caballo

Procedente de Cidra fué asistido en el Centro de Socorro, de lesiones graves que se causó al caerse de un caballo, el menor Israel Rodríguez Hernández.

Lovio, Corresponsal.

Reunión de maestros

MATANZAS, marzo 18. DIARIO, Habana. Esta tarde se reunieron en asamblea magna los maestros de toda la provincia, bajo la presidencia del señor Francisco Ramos Guardado, acordando interesar que se les abonen los sueldos pendientes, reinando entre todos el mayor optimismo por contar al frente de la Secretaría de la Presidencia con el prestigioso y antiguo Maestro doctor Ramiro Guerra.

El acto tuvo lugar en el Colegio de Abogados de Matanzas.

Lovio, Corresponsal.

Santa Clara

En libertad un corresponsal

RODRIGO, marzo 18. DIARIO. Habana. Ayer fué puesto en libertad en la cárcel de Santa Clara, después de 15 días de prisión preventiva, en causa 105 de este año, que se me sigue por supuestas injurias al Juez Municipal de Santo Domingo, publicadas en «Información. Regreso agotado físicamente después de haber recibido las duras consecuencias con entereza y civismo, porque todo lo hice en cumplimiento de un deber, poniéndome al lado de un pueblo al que se quiso atropellar y despojar de sus derechos.

Muy agradecido a las finas gentilezas recibidas en el penal de Villaclara, del digno Alcalde señor Eduardo Machado y del Segundo, Rafael A. Casallas.

Ayer designé para mi defensa al prestigioso letrado señor José Fermín Espinosa.

Pedro C. Ramos.

Camagüey

Declaraciones del Dr. Octavio Freyre, a quien se le notificó la sentencia

CAMAGUEY, marzo 18. DIARIO, Habana. En la acostumbrada visita que los sábados efectúan a la cárcel el Presidente de la Audiencia y el Magistrado de turno, el Juez de Instrucción y el Fiscal, el penado doctor Octavio Freyre entregó una carta en la que se le amenazaba, cumpliéndose antecedentemente el texto; inmediatamente se le notificó la sentencia, diciendo que la aceptaba como repercusión divina por su transgresión de la Ley. Freire declaró a la prensa: «Ante Dios y ante los hombres como ante la propia familia Aguilera, estoy arrepentido del acto execrable que cometí en un momento de locura atenuado que tuvo por móvil la más bella y profunda de las pasiones: el amor. La sociedad, después de conocer la sentencia, no me tendrá por perseguidor de la infortunada Margarita. En el orden procesal, me siento satisfecho de la justicia de mi país, quedando demostrado que las pasiones no pueden llegar hasta los magistrados. Nada me anima contra Ignacio Aguilera; yo, en su lugar. hubiera hecho igual en análogas circunstancias, aunque solo hubiera escogido sitio y oportunidad y no hubiera esperado tanto tiempo».

Lechuga, Corresponsal.

Oriente

Un soldado muerto y otro herido grave, de resultas del vuelco de una cigüeña

SANTIAGO DE CUBA, marzo 18. DIARIO, Habana. Una cigüeña de la línea de Ferrocarriles en que prestaban servicio de vigilancia y exploración cuatro soldados del Escuadrón 18, sufrió un accidente en la noche de ayer entre el pueblo del Cristo y esta ciudad, a causa de haberse interpuesto una vaca en la vía, volcándose la cigüeña violentamente y siendo lanzados sus ocupantes. Quedaron gravemente heridos dos de ellos, nombrados Agustín García y Feliciano Castro, saliendo ilesos los otros dos. En la mañana de hoy se efectuó el sepelio del apellidado Castro, que falleció a consecuencia de la fractura del cráneo. El capitán Rosilio se constituyó en el lugar del suceso, elevando un informe al coronel del Rosal, Jefe del Distrito.

Matías Vega.

De Los Pinos

SENTIDO FALLECIMIENTO

Víctima de la terrible infección tetánica, que no pudieron contrarrestar esta vez las prevenciones médicas, falleció en la residencia de sus padres, en esta barriada, el niño Víctor Umpierre, hijo de los esposos Emilio Umpierre y Angela Hernández, antiguos residentes en estos contornos y generalmente estimados por sus convecinos.

Al sepelio, celebrado en la tarde de ayer, concurrieron gran número de amigos de la familia del infortunado niño, siendo también nota emocionante en el cortejo los pequeños asilados en la institución La Misericordia, a cuyas aulas él concurría.

Damos a todos los familiares nuestro sentido pésame, muy especialmente a sus infortunados padres y a su hermano, el señor Miguel Umpierre, inspector general de la empresa de ómnibus «El Progreso».

Los Pinos, 18 diciembre, 1933.

Especial.

Crónica Habanera

(Viene de la Página NUEVE)

LA BODA DE ANOCHE

JOSEFINA GONZALEZ BARRERAS

En la Merced, el magnífico templo de los Padres Paúles, se celebró ayer noche la boda de la bella señorita Josefina González Barreras, con el joven Juan Fernández Barreras, empleado de la Administración de «El País».

La gentil novia lució durante la ceremonia una bellísima toilette nupcial, procedente del gran atelier de Bernabeu, el celebrado modisto. Era un modelo «Myosostis» de la colección de J. Lanvin, interpretado en crepé saten Ducheses de suave tono azul.

El velo de finísimo tul, del mismo tono del vestido, estaba sostenido por una «tresse» de lamé.

Completaba este precioso traje, el ramo de mano, un elegante manguito azul todo de alelíes confeccionado por los delicados floristas de la «Casa Trías».

Fueron padrinos la señora Rosa Durán viuda de Fernández, madre del novio, ausente en Barcelona, representada por su sobrina la señora Concepción Durán de Boquet, y el padre de la novia, señor Pedro González Méndez.

Testigos por ella: el señor Jenaro Acevedo, Presidente de la Beneficencia Asturiana, y los señores José Campa y Pedro Méndez.

Por él: el señor Pedro Boquet de Requesens y los compañeros de la Administración de «El País» señores Gonzalo Menéndez y Juan Piñeiro.

SAN JOSE

José Alvarez Cueto, José Soliño Piñeiro, José Carbonell Riera, José Sánchez Villalba, José Suárez Alonso, José María Romano, Pepe Ories, José Santos Camacho, José Valle, Pepe Lecuona, José Alió, José Pego, José Van der Gucht, José Marín López, José Carlés, José Valdés Alonso.

José Balcells y Bosch, Cónsul honorario de la República del Uruguay.

José Rodríguez Bernal.

José Alberni, secretario de la Cámara Baja.

Un grupo de jóvenes conocidos asiduos a nuestros clubs.

Pepe Sorzano, Pepito Ulmo, Joe Rionda, José Montalvo, Pepe Castañeda, Pepe Henares, Pepe Roig, José Pedro, Pepín Zubizarreta, Pepe Bruzón, José Miguel Morales Gómez, Pepe Abalos, José María de la Torre, José Cancio, José Manuel Castellanos, José Figueras.

Pepito Martínez, activo empleado de Pro Arte Musical.

José Rafael de Posada, José Pi Muñoz, Pepe Bernal, Pepito Lamas, José Terrada, José Cueto, Pepe Comallonga, José Calvo.

Pepe Torres Gener, condueño de la fábrica de «Gener».

José Fernández Ruiz y José Fernández Diego, empleados del Registro de la Propiedad del Vedado.

José de las Cuevas, José Sánchez Villalba, José Aparicio, José García del Barco, José Godoy, José Infante, José Fernández Quiñones, Joseíto Castro.

José Antonio Cabarga, Jefe del Personal de la Renta de Lotería, persona muy querida en el Union Club.

José Martínez Asencio, maestro de armas del Vedado Tennis Club y del Miramar Yacht Club.

José Sarracino, jefe de las Oficinas de la West India Oil Ref. Co.

José María Leanés, decano de los procuradores de la Habana y su hijo Bebito Leanés y Testar.

Pepito Esteban Toledo, Administrador de la Aduana del Mariel.

José Costa y su hijo Pepito Costa, José Antonio del Amo, José A. Peláez y Morales, José Cuevas Zequeira, José María López, José Ferrer, José Ledo, José M. Figueras, José Couce y Blanco.

José María Castro, José H. Ventosa y Díaz, José G. del Corral, José C. Raventós, José Jiménez, José Quintana Ortega, José Domínguez Alvarez, José E. Ortega, José Bertrand y Rodríguez, José Varela, José Abadía, Pepe Alfonso.

José Acosta Espinosa, José Llano, José Antonio Soler, José Hernández Lapido, José Figarola e Infante, José Gastañaga y Sarría.

José Toro y José Pomares, Prácticos del Puerto.

Baby Alvarez.

José Basterrechea, José Brany, José Matías Maresma, José Ramón de Armas y Sánchez, José Castillo Rodríguez, José M. Heredia y Fernández Mora, José Castelló Lafoe, José Zanón, José Leiseca, José Peña, José Argancilla, José M. Roces, José González Garay.

Pepe Alvarez, dueño del Hotel Regina.

José Montes de Oca, José González Bermuda, José Vázquez Rivera, José Rodríguez y Rodríguez, José Rugero, José Rodríguez Figueroa, José Denis, José Miguel Vázquez Gabiot, José Ruda, José Capmany.

Pepito González Cobián, manager del Hotel Nacional.

Pepe Fernández Villasuso, ex gerente del «Palais Royal», ausente en España.

José Bengochea del Castillo, José Coll, José Fernández Larrinaga, José Castro, José Luis Ocaña, José Valdés Alfonso, José María Bucelo, Pepín Alvarez Román.

José Raúl Capablanca, nuestro genial ajedrecista, que ha ostentado largos años el campeonato mundial.

José González, Presidente de la Excelsior Music Co.

Entre los ausentes: el doctor José María Chacón y Calvo, Secretario de la Embajada de Cuba en Madrid, el doctor José Alberto Izquierdo, Secretario de la Legación de Cuba en Berna y José de la Luz León de la Carrera Consular.

Otro ausente: José Marimón y Julliach.

José Rodríguez Valdés, ex Cónsul de Cuba en Vigo.

José Antonio López, conocido hombre de negocios dueño de «La Moderna Poesía».

José López González, propietario de la «Librería Nueva».

José García, cajero de Dussacq y Co.

Pepe Viera, ex concejal habanero.

Pepe Morán, José Braña, José Barasoaín, José García, José Benito Muñoz.

El joven Pepe Trías, perteneciente al renombrado jardín del Vedado.

Compañeros de la Prensa, en gran número.

Entre los periodistas y escritores saludamos a:

El antiguo y conocido periodista que dirigió por tantos años el diario «La Lucha»: Pepe Hernández Guzmán y su hijo Joseíto.

José Camilo Pérez, José Notario, José Conangla Fontanilles, José Antonio Villalonga, José Bernal, José María García y Huerta, Pepe Castro, José Salvá, Pepe Pintó, Pepín Querol, José A. Giralt, José Elías Entrialgo, Pepe Duelo, José Ramón Chenard.

José Rodríguez Díaz, José C. Viera, José Capilla, José María López Gómez. José Tur, Joseíto de La Guardia, José M. Muñiz Vergara, José M. Valdés Gallol.

José Serrano, redactor de «Heraldo de Cuba».

José Calero, crítico musical.

José Z. Tallet, inspirado poeta perteneciente a la redacción del periódico «El Mundo».

José D. Cabús, Jefe de Publicidad de «El País».

José Benítez Rodríguez, Director técnico de «Mercurio» y redactor mercantil de «El País».

Pepe Rubio, redactor de Sports.

José Sobrino, ex administrador de este DIARIO, que después lo fué de «El País».

El doctor José Ignacio de Solís.

El licenciado José Pitaluga, tan ligado a esta casa.

José Antonio Demestre, auditor de la Administración, donde también pertenecen José Antonio Lovio y José M. García, del Departamento de Anuncios.

De la Imprenta: Pepe Pallás, del Departamento de Lynotipia, José E. Ferrer y José Ramón García Vega.

Nuestro apreciado mayordomo José Carballeira, que goza de alta popularidad.

Y Pepe Fernández, querido jefe de corresponsales.

Los de esta casa paso a mencionarios:

José Antonio Fernández de Castro.

José de Jesús Calzadilla, Pepe Maresma.

TEATRO FAUSTO

Dos matinées ofrecerá hoy domingo el siempre concurrido Teatro Fausto.

A las diez y treinta comenzará la tanda especial de la Revista Filmópolis, con «Cinemanía» con Harold Lloyd y otros simpáticos números.

La matinée extraordinaria comenzará a la una de la tarde. con Noticiero, Restaurant de Betty, cartón; Paramount Gráfico; Manicomio de Pájaros, dibujos animados, El Expreso Fatal, con Ben Lyon, Orquídeas Negras, con Carlos Gardel y Todo lo condena, con Edmund Lowe.

JOSE MANUEL VALDES RODRIGUEZ

También está hoy de días el apreciado y distinguido cronista social del periódico «El Mundo» José Manuel Valdés Rodríguez.

Enviamos con estas líneas un saludo afectuoso al compañero querido, tan estimado por la sociedad habanera y por todos sus camaradas de la prensa.

ESTADO DEL TIEMPO

Nota del mediodía del sábado .. ..

Hay una perturbación sobre Kansas con setecientos cuarenta y ocho milímetros, extendido el bajo barómetro por la región central de los Estados Unidos y hacia el Sur por México y gran parte del Golfo.

En el resto de los Estados Unidos hay altas presiones y también altas moderadas con buen tiempo desde Nueva Escocia a las Antillas.

Pronóstico para el domingo: buen tiempo en general. Subiendo las temperaturas. Vientos flojos a moderados del Nordeste al Sudeste en mitad oriental y moderados a frescos, principalmente de región Sur en la Occidental. Algunas lluvias en el territorio.

OBSERVATORIO NACIONAL.

Joseph
Aguila 129 1er. piso
Modisto. - Alta Costura.
Nuevos Precios de
VERANO.

PARA MOSQUITOS, MOSCAS, GARRAPATAS y otros INSECTOS
INSECTICIDA
ANTINA
LIQUIDA
ANTINA S. A. Telf. X-3127 Aptdo. 1686 HABANA

AMOR EN SUEÑO
POLVOS ADHERENTES PARA EL CUTIS.
Supera á todos por su pureza y delicioso perfume
De venta en todas las tiendas de Perfumería y Boticas
PERFUMERIA
Bois Fleuri

LADY PATRICIA
Hecha especialmente por Waterman para satisfacer el deseo femenino de algo delicado y bello en un instrumento de escritura práctico. Una de las ventajas más sobresalientes es el prendedor elegante que asegura la pluma en la bolsa de milady.
Garantizadas por
L. E. Waterman Co.
Plumas fuente-Lapiceros-Tinta Juegos de Escritorio
Vendidas en las mejores tiendas

TEATRO TRIANON

El simpático cinema de la calle línea en el Vedado ofrece hoy, en la matinée que comenzará a la una, las siguientes películas:

«Cynara» por Ronald Colman y Kay Krancis, Nadando en Seco, por Joe Brown, y Secretos de la Policía Francesa, por Gwli André.

En las tandas elegantes se exhibirá la gran producción «Cynara» donde hacen un verdadero derroche de su arte, Kay Francis y Ronald Colman.

BERTA SINGERMAN

A las diez de la mañana de hoy tendrá efecto en el Principal de la Comedia, la quinta audición poética de la admirable recitadora Berta Singerman.

El programa es espléndido y en él figuran sus mejores interpretaciones.

Grande ha sido la demanda de localidades para esta interesante audición, que culminará en un éxito.

ALMUERZO EN EL YACHT CLUB

El distinguido caballero Leslie Pantin ofrecerá hoy en el Habana Yacht Club, un almuerzo en honor del Vice almirante Hon. A. R. A. Plunkett Erle Drex y de la alta oficialidad del crucero inglés «Norfolk», surto en nuestro puerto.

La mesa lucirá un bellísimo decorado floral, alegórico, encargado al afamado jardín El Clavel, de los hermanos Armand.

Edel FARRES.

¿CALLOS?
¡Quite el dolor!
Elimine los callos con este método seguro y fácil
1. Remoje el pie en agua caliente por 10 minutos y séquelo.
2. Aplíquese "Blue-jay" colocando la rodaja de fieltro directamente sobre el callo.
Como se produce el efecto—A es el medicamento que debilita el callo suavemente. B es la rodaja de fieltro que alivia la presión y quita el dolor en seguida. C conserva la rodaja en su lugar y evita que se deslice.
3. A los 3 días quítese el parche, remójese el pie y despréndase el callo.
Millones lo usan. De venta en droguerías, farmacias y boticas
BLUE-JAY BAUER & BLACK REMEDIO PARA CALLOS

ASOCIACION MEDICA
"LA INMACULADA"
Clínica: Calzada y A Vedado
F-6641
F-6642
F-6643
SERVICIO MEDICO PARA AMBOS SEXOS
CUERPO FACULTATIVO:
Director: DR. MANUEL GONZALEZ ALVAREZ
Sub-Director: DR. RODOLFO GARCIA NAVARRO
Dr. Manuel González Alvarez: Cirugía General.
Dr. R. García Navarro: Cirujano Partero.
Dr. R. Ferrer del Castillo: Cirujano Urólogo.
Dr. Manuel Galainena: Cirujano Ginecólogo.
Dr. Pedro Pongilioni: Auxiliar de Cirugía.
Dr. Oscar Santalla: Auxiliar de Partos.
ESPECIALISTAS
Dr. Armando Coro del Pozo: Ginecólogo.
Dr. Eduardo Ortiz Rivas: Vías Digestivas y Recto.
Dr. Narciso Borrás: Cardiólogo.
Dr. Angélico Peláez: Piel y Sífilis
Dr. Modesto A. Mañas: Vías Respiratorias.
Dr. Miguel A. Abalo: Garganta, Nariz y Oídos.
Dr. Carlos M. Taquechel: Oculista
Dr. R. Pérez de los Reyes: Metabolismo y Nutrición.
Dr. Jesús A. Figueras, Niños.
Dr. Antonio Chicoy: Enfermedades Nerviosas y Mentales.
MEDICINA EN GENERAL
Dr. Mario Portela.
Dr. Pedro Pongilione.
Dr. Oscar Santalla.
Dr. Rogelio Velasco.
Dr. Antonio Granda.
Dr. Elías Requejo.
Dr. Emilio F. Lavale.
Dr. Luis Barroso.
Dr. Miguel Mallol.
DENTISTAS
Dr. Elpidio Tariche: Jefe del Servicio Dental.
Dr. Mario A. del Pino.
Dr. Manuel Suárez.
Dr. Gerardo Casado.
RAYOS X Y FISIOTERAPIA
Director: Dr. Manuel Galainena.
LABORATORIO
Director: Dr. Eduardo Ortiz.
FARMACIA
Director: Dr. J. M. Hurtado.
EL DIA 30 DE MARZO TERMINA EL PLAZO DE ADMISION PARA SER SOCIO FUNDADOR. — VISITENOS Y SOLICITE HOY MISMO SU INSCRIPCION.

LA CONSERVACIÓN DE LA DENTADURA
ESTE es el nombre de un folleto ilustrado que contiene datos muy interesantes acerca del cuidado de los dientes. Al recibo del cupón adjunto lo recibirá usted junto con una muestra de
PASTA DENTÍFRICA
EUTIMOL
PARKE-DAVIS
para que la pruebe durante una semana. Úsela a mañana y noche. Eutimol mata en 30 segundos los gérmenes de las caries dentales, limpia los dientes y purifica el aliento.
PARKE, DAVIS & CIA., CUPÓN
(Depto. 204) Apartado 1273, Habana.
Deseo me envíen una muestra de Eutimol.
D. Marz.
Nombre
Dirección
Ciudad
Estado
LA CONSERVACIÓN DE LA DENTADURA

Confeccionamos toda clase de fajas a la medida para vestir, de acuerdo con nuestros modelos. Si usted desea un modelo especial, también se lo confeccionamos siempre que nos presente el diseño.
Nos hacemos cargo de toda clase de arreglos por difíciles que sean.
Esta casa, establecida desde hace más de 15 años, no es un comercio improvisado. Una labor persistente, seria y honrada nos ha dado la clientela que hoy gozamos y que es nuestra mejor propaganda.
Fajas para toda clase de operaciones, riñón, colon caído, etc.
MANUEL SANCHEZ (Ortopédico)
NEPTUNO 88, entre Manrique y Campanario. Teléfono A-5587.

INCLAN y MARTINEZ
Aprovéchese de las grandes rebajas en todos los muebles, al contado y a plazos.
LA CASA RUISANCHEZ
ANGELES 13, ESQUINA A ESTRELLA (DEL 25 AL 31) TELEFONO: A-2024.

PEPTONATO DE HIERRO ROBIN
DESCUBIERTO POR EL AUTOR EN 1881
ADMITIDO OFICIALMENTE en los Hospitales de París y en el Ministerio de las Colonias
No fatiga el Estómago.
No ennegrece los Dientes. No restriñe nunca.
Este FERRUGINOSO es ENTERAMENTE ASIMILABLE
Cura: ANEMIA, CLOROSIS, DEBILIDAD
VENTA al por MAYOR: 13, Rue de Poissy, PARIS. — AL DETALLE: En las principales Farmacias.

D.E.C.D. 2016

DE SEMANA A SEMANA

Decía nuestro Director hace algún tiempo, en una de sus "jugosas" Impresiones al abordar el problema de la chapa de circulación.

"El desembolso de setenta dólares de golpe y porrazo por el derecho de transitar por la vía pública durante doce meses es algo cuya enormidad se pone de manifiesto cuando se piensa que por esa cantidad se puede adquirir hoy un automóvil o vivir bastante tiempo" y proseguía:

"En ésto de las chapas rige un sentido fiscal un tanto peregrino, opuesto al muy agudo de ciertos propietarios de "barras", que dan gratis al consumidor las anchoas y las aceitunas aliñadas para que se les despierte la sed y beban cerveza".

No hace falta ser un gran estadista para comprender ésto; el Estado crea impuesto como es el de la gasolina para aumentar su recaudación; pero al mismo tiempo, aunque parezca paradógico, crea otro, (cuya recaudación es insignificante comparada con la del primero) que "mata" la fuente de ingresos por concepto de gasolina, al cobrar por la chapa de circulación un precio que hace del automóvil en los tiempos que corremos, un artículo de lujo.

Si el Gobierno necesita dinero; si constantemente se están presentando a las Cámaras proyectos para nuevos impuestos que se cobrarán o no se cobrarán, dada la situación de crisis por que atraviesa nuestro comercio, no nos explicamos por qué no se legisla de una vez sobre éste problema que traería inmediatamente una fuente de ingresos nada despreciable para nuestro Tesoro.

Haciendo un concienzudo estudio sobre el impuesto de la chapa de circulación, en forma tal que no fuera gravoso como lo es hoy poseer un automóvil, por barato que éste sea, estamos seguros que en un cortísimo plazo, se pondría en circulación de nuevo a 12,000 vehículos que yacen hoy en un rastro y garages "muertos de risa" los cuales consumiendo unos con otros un promedio de dos galones diarios de gasolina, reportarían al erario público $3,678,72 o sea, mensualmente, la no despreciable suma de $1.361,60. A ésto hay que añadirle lo que ingresaba por concepto de gomas, aceites, accesorios, etc. etc.

He aquí materia fácil para un proyecto de ley que no dudamos encontraría calor en nuestras Cámaras, pues además de reportar un gran beneficio a Cuba, es patriótico.

F. López Ortiz.

EL MAGNESIO

UN NUEVO METAL MAS LIVIANO QUE EL ALUMINIO

Una de las necesidades más importantes de la industria automotriz no es tanto por aparatos o dispositivos mecánicos perfeccionados.

Tanto los aparatos y dispositivos mecánicos perfeccionados, como nuevos y mejores materiales y la reducción de precios de las materias primas actualmente disponibles, constituyen hoy día, la necesidad más importante de la industria automotriz. A esta razón se debe el hecho de que otras industrias tengan tanta influencia en el desarrollo de ésta.

En metalurgia, por ejemplo, se siente la necesidad de abaratar la producción de metales livianos. Es un hecho sorprendente que, a pesar de que el automóvil es gran consumidor de aluminio, el peso total de este liviano metal, empleado en cada vehículo de los construídos estos cinco años pasados, no haya sido más de 12½ libras. Esto forma contraste sorprendente con el hierro y acero, de los cuales, en cada vehículo, durante el mismo período se emplearon de 2,000 a 3,000 lbs. Menos de la mitad de 1 por ciento de cada vehículo, se ha construído de aluminio. En efecto, en los automóviles modernos se emplea la mayoría de las veces más caucho que aluminio. La limitada utilización de aluminio en los automóviles no se debe a que este metal no sea útil, sino únicamente al hecho de que su costo es muy alto.

Es de lamentar que existe semejante situación, pues el aluminio, como metal muy liviano, es ideal para la construcción de automóviles. Si se vendiera a menor precio, tendría en seguida una enorme utilización en la industria.

Por otra parte, el magnesio, metal más liviano aún que el aluminio, ofrece enormes posibilidades industriales. Hay, sin embargo, que estudiar este metal más a fondo, para poder producirlo a precio que permite su utilización lucrativa en la industria. El metal más liviano de todos es el berilio y muy poco sabemos todavía acerca del mismo.

Historia de los distintos records automovilísticos establecidos en la famosa playa de Daytona, E.U.

La semana pasada, ofrecimos a nuestros lectores una información detallada del nuevo record establecido por el famoso corredor inglés Sir Malcolm Vampbell, así como publicamos un cuadro resumen de los records establecidos en la Playa de Daytona.

Pues bien, ahora podemos ofrecerles este artículo en el cual se detallan cada uno de estos records, información que estamos seguros ha de agradar a muchos fanáticos que podrán conservarla como curiosidad.

Hace 30 años, llegó a la Playa de Daytona el primer automóvil que había de establecer el primer record de velocidad del mundo, el entonces famoso volante Alexander Winton, Ramson E. Olds, uno de los padres del automóvil en Estados Unidos, acompañó a Winton en su viaje a la Florida. Ya en 1900, habían llegado en automóviles a la Florida hombres de riqueza que después de pasar meses de trabajos en los caminos rurales entonces llenos de polvo y piedras, habían experimentado la delicia de guiar sus autos de un cilindro por sobre la Playa dura y firme de Daytona—cerca de ocho leguas de playa—sobre terreno tan suave como el de un vidrio y de tracción tal que los pobres autos de aquella época podían correr sobre ellos a la increíble velocidad de 20 kilómetros por hora.

S. T. Davis y F. J. Hathaway fueron dos de los primeros en descubrir la pista de Daytona. Cuando regresaron al Norte entusiasmaron a Olds y Winton y éstos decidieron sostener una carrera en Florida. En 1903 W. J. Morgan, de Newark, N. J. que se dedicaba a la pista para bicicletas en Nueva York, indujo a Henry M. Flager, acaudalado comerciante de la Florida a costear los gastos de la primera carrera de autos en la Playa de Daytona, como principio al mar de publicidad que en todo el mundo ha recibido esta maravillosa Playa desde esos días.

En febrero 26 de 1903 llegó Winton con su auto llamado «Bala Roja» y el día 28 estableció el primer record automovilístico americano, de 68.96 M. P. H. Olds corrió el Oldsmobile llamado «El Pirata». Hathaway corrió un Stanley y otros volantes participaron con Oldsmobiles fabricados expresamente para el caso por el viejo Olds.

El carro de Winton, que estableció el primer record, tenía el motor debajo del chasís, ruedas de madera enormes y su enfriamiento estaba a cargo de un radiador que parecía un paquete de algodón del Sur. El Olds era solamente el chasís sobre cuatro ruedas.

Al año siguiente un volante europeo llamado Masle, trajo a la Playa un coche Mercedes, que batió el record de Winton y estableciendo una velocidad de 84,721 millas por hora. Este record era igual al mundial establecido anteriormente por el francés Duray en Dourdan.

Las carreras interesaron al entonces joven millonario William K. Vanderbilt, Jr., de Nueva York, que compró un Mercedes y lo trajo a Daytona corriéndolo el 27 de enero de 1904 a una velocidad de 92,307 millas por hora. Vanderbilt estableció varios records ese día. Corrió 5.10 y hasta 50 millas para cuya distancia estableció el record de 73,402 millas por hora, cosa increíble en esos días.

EL PRIMER PACKARD

Charles Schmidt, volante alemán, fué el primero que trajo a Daytona un coche que tenía la apariencia de un racer moderno. Era un Packard, bautizado «Lobo Gris», y Schmidt, que había sido co-piloto de Fournier en las famosas carreras París-Burdeos, del año anterior, corrió como pudo, pero no logró establecer ningún record nuevo.

Walter Christie entonces uno de los entusiastas y actualmente ingeniero en el Departamento de Ciencias del Gobierno norteamericano, llevó a Daytona en esos días el primer coche con trasmisión delantera. Glen H. Curtiss, el difunto padre de la aviación ameriacana, fué con Christie y estableció varios records en motocicletas.

En 1905 trajo un Mercedes que corrió a la inverosímil velocidad de 108,589 M. P. H. Se creyó entonces que ese era el límite de la velocidad posible y cuando el mismo Bowden en la distancia de una milla hizo a razón de 109,756, la gente en todo el país quedó asombrada.

El record duró corto tiempo, sin embargo, pues al año siguiente el volante Marriott con un coche Stanley corrió a una velocidad de 127,659 millas por hora.

Lancia, probó ese año con un Fiat, pero no pudo superar el record y Bernin con un Renault en 1908 que corrió junto con Cedrino con su Fiat, pero el record de Marriott quedó establecido hasta 1910, cuando Barney Oldfield logró superarlo con un Benz que corrió en la Playa de Daytona a un promedio de 131,724 millas por hora.

Ya se había comenzado a emplear coches de varios cilindros. Y hasta motores de alta compresión eran conocidos entonces. En 1911 Burman batió el record de Oldfield corriendo Un Benz a una velocidad de 140,865 M. P. H. y ese record estuvo inviolado en Daytona Beach hasta que el famoso volante italiano Rafaelo de Palma llevó a la Playa su veloz Packard en 1919, corriendo a una velocidad de 149,859 M. P. H.

De Palma ese año impuso numerosos records americanos incluyendo el de 134,789 M. P. M. sobre una pista de 20 millas. Pero sus records tuvieron corta duración. En 1920 el volante Milton llegó a Daytona con un Duesenberg de 16 cilindros, ocho en cada costado, y llegó a correr una velocidad de 156,046 M. P. H.

El record de Milton se mantuvo por varios años en Daytona. Y no fué hasta 1927 cuando el Mayor H. O. D. Seagrave, capitán de los volantes de la casa fabricantes de los autos Sunbeam de Londres llegó con un coche diseñado para correr a más de 200 millas por hora que el record de Milton fué batido. El coche de Seagrave tenía 100 caballos de fuerza pintado de rojo y formando una carrocería completamente nueva en autos de carreras. El coche fué diseñado por Louis Costelen y los motores eran de aviación. Anteriormente Campbell había establecido un record de 174 millas en la pista de Pendicen, Africa. Seagrave hizo 207,508 M. P. H.

SEAGRAVE METODICO

El mayor Seagrave era el ejemplo del volante científico. Después de una prueba sin éxito, debido a que uno de los motores falló, trabajó con gran paciencia y esperó hasta que el tiempo fuera favorable. Todos los días iba a la Playa, estudiaba los vientos y las mareas, y hacía alteraciones en el motor.

El 29 de marzo de 1927, finalmente Seagrave encontró que todo era favorable y se decidió a hacer su prueba, una prueba que debería escribir todo un capítulo en la historia del automóvil, pues era la primera vez en el mundo que se guiaba un vehículo terrestre a velocidad superior a doscientas millas por hora.

Seagrave quería continuar las pruebas hasta hacer más de 210 millas, pero sus amigos le aconsejaron que no volviera a probar y como hubo una tormenta que echó a perder la Playa, el Mayor regresó a Inglaterra para descansar sobre sus laureles. El éxito de Seagrave impulsó a Campbell, volante de mucha experiencia en el Continente, a ir a América.

Campbell llevó un motor Napier de aviación, pero muy distinto al de Mac Donal en 1905. Campbell batió el record de Seagrave para la distancia de una milla, pero no para la distancia de 5 kilómetros, porque después de registrar 206,956 M. P. H. en el primer marcador el coche, yendo a gran velocidad, saltó sobre un montón de arena y el coche entró en la arena floja al lado más lejano del mar y Campbell entonces decidió dejar las cosas como estaban y regresar a Inglaterra.

Los fabricantes americanos, deseosos de batir el record inglés, se unieron para construir un coche capaz de ir más rápido que el Sunbeam y el Napier o Bluebird. J. M. White, de Filadelfia, ayudado por el fabricante de autos Stutz, construyó un monstruo de 36 cilindros que desarrollaba 5,000 caballos y el 22 de abril de 1928 en ese auto, Ray Keech batió el record inglés, estableciendo uno nuevo de 207,552 M. P. H. Como se ve el record americano con un coche de 36 cilindros y 5,000 H. P., era poco mayor que el de Seagrave con coche de solamente 100 caballos.

Pocos días antes el famoso volante americano Frank Lockhart con un Stutz Special, al probar en la Playa resbaló sobre la arena suave a su derecha, y tratando de volver a la pista el coche cayó en el Océano, tardándoles 15 minutos en rescatar al bravo volante de las furias de las olas. Lockhart murió al quebrarse uno de los neumáticos y su cuerpo ensangrentado, fué disparado del asiento, cayendo exánime en frente de la tribuna de los Jueces.

El resto de la historia de las carreras de Daytona ya la hemos descrito en artículos anteriores.

Seagrave, con un Napier llamado «Flecha Dorada» en 1929 estableció un recorde de 231,447 que Cambell mejoró con un Bluebird II con el mismo motor Napier en 1931.

El año pasado Campbell mejoró su propio record estableciendo uno de 253,968, el cual rompió ahora con el de 272,103 M. P. H.

LAS COMPAÑIAS DE LOS FERROCARRILES NORTEAMERICANOS ADOPTAN CADA VEZ MAS EL SISTEMA DE GOMAS NEUMATICAS

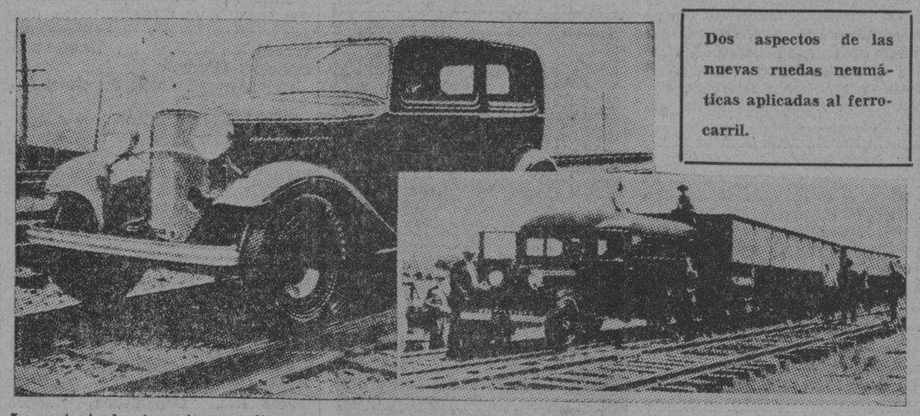

Dos aspectos de las nuevas ruedas neumáticas aplicadas al ferrocarril.

Los principales ingenieros y directores del transporte por ferrocarril en el mundo entero, han llegado al convencimiento, de que a pesar de las grandes mejoras incorporadas en sus equipos y métodos en los últimos años, no obstante, necesitan de un equipo más moderno y eficiente, que reduzca los gastos y aumente los negocios.

Con esta misma idea, Firestone, el famoso constructor de gomas, ha diseñado y construído la nueva goma neumática para rail, algo nuevo y revolucionario en transporte ferroviario y que pone a éste en condiciones de competir con el de carretera, toda vez que puede ofrecer un servicio mejor y más rápido a más bajo costo.

Puesto en conexión Firestone con las principales empresas ferroviarias, llegó a la conclusión de que lo que éstas necesitaban eran gomas especiales para railes que pudieran adaptarse a ómnibus y automóviles ligeros, convirtiéndose en esta forma en transportes ferroviarios. Una goma para este propósito necesitaba poseer antes que nada, mayor tracción que el tipo de acero hasta ahora usado.

Después de muchos análisis del problema y costosos experimentos, Firestone desarrolló una goma que llenaba todas estas exigencias, habiéndose realizado con ella una infinidad de pruebas de todas las cuales ha salido victoriosa. En una de las pruebas, entre Miami y Jacksonville, Florida, una distancia de 405 millas, un carro equipado con la nueva goma recorrió la distancia en 346 minutos, con un promedio de 70 millas por hora. Este recorrido estableció un nuevo record sobre railes para esta distancia, cuyo tiempo anterior era de 378 minutos.

Además de este gran record, se han hecho infinidad de pruebas, algunas de las cuales aunque muy superficialmente, vamos a detallar a continuación.

Una de las pruebas fué celebrada en Denver, Colo., con un ómnibus Ford de 21 pasajeros y del tipo standard V-8. En vez de las gomas corrientes, el ómnibus fué equipado con gomas neumáticas para rail 4.50-24. Al Ford se unieron dos carros de acero de 24 toneladas cada uno y los remolcó durante un tramo de ocho millas, a velocidades hasta de 30 millas por hora. Tanto la arrancada como la parada se hicieron perfectamente. Después de terminada esta demostración hecha en un camino llano, el Ford llevó los dos carros por un camino montañoso. En otra prueba de la habilidad tractiva de la nueva goma, el mismo Ford subió un carro de 21 toneladas a un grado de 3.6 por ciento sobre el Leveta Pass durante una distancia de una milla, continuando su viaje cuatro millas más arriba de un grado de 3 por ciento, obteniendo un promedio de 10 m. p. h. Con el objeto de hacer comparaciones entre la nueva goma y el tipo de rueda usada hasta ahora, las primera fueron quitadas y el carro equipado con las últimas, probándose que con éstas era imposible llevar un solo carro aun en un terreno llano, sin un continuo deslizamiento de las ruedas de tracción del ómnibus.

Las pruebas demostraron la facilidad para llevar pasajeros en un automóvil corriente equipado con gomas neumáticas para rail, y al mismo tiempo, transportando de 20 a 30 toneladas de carga en un trailer de ruedas de acero.

Actualmente está en servicio en Alaska un Paige equipado con las nuevas gomas Firestone, el cual rinde un magnífico servicio a través de caminos escarpados y curvas agudas. En Denver City, un carro oficial dedicado a la inspección, un Sedan Ford V-8, está igualmente prestando un servicio satisfactorio.

Así pues, en vista de las demostraciones que ha dado, la goma neumática para rail es un práctico instrumento para la modernización del transporte ferroviario. Con la nueva goma, los gastos de mantenimiento serán más reducidos aún que en el caso del transporte por carretera. Todavía más, debido a que el caucho tiene un coeficiente de fricción con acero tres veces mayor que el de acero con acero, la goma neumática aun en un vehículo de menos peso, proporciona suficiente fuerza tractiva para hacerlo práctico desde el punto de vista de transporte de carga.

La característica particular de la nueva Firestone es su banda de rodamiento especialmente diseñada para adaptarse al uso sobre railes de acero, conteniendo una cámara inflada con un núcleo de seguridad consistente en un fuerte aro de caucho dentro de la cámara que evita que la goma se aplaste aun en el caso de ponche o desinflación.

Impuestos a que se halla sujeto un automóvil en Cuba

1.—5% por derechos consulares sobre el valor en fábrica.
2.—24% por derechos de aduana, sobre el valor en fábrica, más fletes y gastos, hasta el puerto de embarque.
3.—10% por impuesto de O.P. sobre el importe de los derechos de aduana.
4.—$20.00 por cada automóvil, para las Damas Isabelinas.
5.—1½% impuesto sobre la venta pagable en la aduana, sobre el costo, fletes y derechos.
6.—1½% impuesto sobre la venta bruta, sobre el importe de la factura al público.
7.—$0.12 impuesto sobre cada galón de gasolina.
8.—5% impuesto sobre consumo suntuario (en los carros de más de $1,500.00) sobre el precio de factura al público en Cuba o en la aduana a los particulares sobre el costo, derechos y gastos.
9.—2½% impuestos sobre las ventas a plazos, calculado sobre el precio total de la venta incluso la parte que se pague al contado.
10.—De $40.00 a $90.00, por licencia de circulación particular, cada año.
11.—Impuestos de mejoras de puerto.
12.—Sellos del timbre en las facturas de importación.
13.—Sellos del Timbre en el giro.
14.—Impuesto ¼% para O.P. sobre los giros, situando fondos en el extranjero para pagar los automóviles.
15.—Sellos del timbre en las cuentas del mismo automóvil.
16.—Sellos del timbre en las facturas al público en Cuba.
17.—Sellos del Timbre en los contratos si se venden a plazos.
18.—Sellos del Timbre en los pagarés de ventas a plazos.
19.—Sellos del Timbre $3.00 en cada licencia de circulación cada año.

IMPUESTOS INDIRECTOS

Impuestos sobre utilidades.
Contribución industrial.
Chapas de demostración.
Sellos en Id.

Mr. Charles Anson Speers, nombrado recientemente Gerente de la Champion Sparck Pluy de Canadá.

SE DICE...

Que Sammy Tolón se volvió loco de contento después que vió el nuevo Lincoln y dice que va a "bautizarlo".

Que Mederos "está que muerde" porque han vendido los cinco Plymouth que llegaron y no han dejado ninguno para demostración.

Que dicen que le dijeron que habían oído decir que los "gomeros" se iban a reunir para ponerse de acuerdo y no seguir regalando la mercancía.

Que Barro, el Tesorero del Auto Universal, desde que se casó está deseando que llegue el sábado para largarse al "campo".

Que Vassallo y Mr. Pseiffer vieron quince días con las manos tropeadas de tanto "jalar" para sacar del agua al famoso "pez-mula".

NOTAS VARIAS

ALEMANIA

Con gran éxito se celebró en Berlín el Salón Internacional del Automóvil, en el cual fueron exhibidos los modelos para la nueva temporada, pródigos en adelantos y características modernas.

Según los datos que tenemos del Salón, uno de los modelos que causó sensación fué un Maybach con carrocería de líneas perfiladas, así como un pequeño Mercedes a precio económico. Opel, Horch y demás marcas famosas estuvieron dignamente representadas.

HOLANDA

El Salón del Automóvil Holandés, abierto el día 15 del pasado mes de febrero, en la ciudad de Amsterdam fué también un gran éxito, habiendo sido representados en él, gran número de marcas y nuevos modelos.

NUEVO SISTEMA DE VENTILACION DE CARROCERIAS

Fisher, el constructor de carrocerías, americano, anunció un nuevo sistema de ventilación para los vehículos cerrados, el cual permite suprimir las corrientes de aire, habiendo sido adoptado ya en muchos de los modelos de 1933.

El aire exterior penetra dentro del coche por medio de su movimiento y circula a través de la carrocería, sin producir ninguna corriente de aire. La circulación se establece de tal manera que elimina inmediatamente el aire viciado y el humo. Suprime además la formación de barro en los cristales y el parabrisas, durante el mal tiempo.

LAS ELECCIONES EN EL AUTO CLUB DE CUBA

Previa citación, de acuerdo con el Reglamento de la sociedad, el «Auto Club de Cuba», ha convocado a todos sus miembros para la celebración de las elecciones generales para renovar su Ejecutivo, en el período entrante, la cual tendrá efecto el día 20 de los corrientes, en el salón de actos de dicha sociedad.

A juzgar por el entusiasmo que se nota entre sus miembros, estas elecciones prometen ser muy reñidas, pues al efecto ya se han confeccionado varias candidaturas, entre los elementos más entusiastas y decididos, figurando, entre ellas, la No. 3, que se presenta con un programa de innovación general en todas las fases de la referida institución.

Que el éxito corone sus ambiciones, para honra y prestigio del «Auto Club de Cuba», son nuestros deseos.

Mofuco

le invita a visitar cualquiera de sus Estaciones, donde le ofrecerá — gratis una demostración —

PRUEBELO EN SU MOTOR

LOS NUEVOS MODELOS

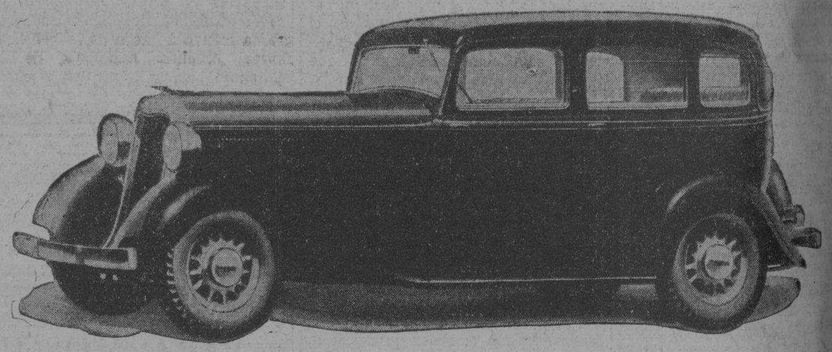

Elegante Sedan Dodge 6 cilindros, uno de los ultimos modelos exhibidos en el Salón de New York.

"Modernice su camión con ejes flotantes"

Los muchos años de experiencia de esta casa en mecánica de precisión, nos permite ofrecer un sistema único en Cuba para convertir ejes al tipo flotante.

Con nuestro procedimiento se usan ejes «Standard», lo que le asegura un repuesto fácil y económico en todo tiempo y en cualquier parte.

Nuestra seriedad y solvencia son su garantía. Nuestras existencias le aseguran servicio a cualquier hora.

Pida informes, quedará convencido. Si no reside Ud. en la Habana, escríbanos.

CARROCERIAS, MECANICA, PINTURAS, VESTIDURAS, SOLDADURA AUTOGENA. MONTAJE RAPIDO DE GOMAS MACIZAS.

Vda. de Rabionet & Compañía

Concha No. 37 *Teléfono X-2686*

LAS nuevas y mejoradas bujías Champion resultan superiores a las Champion antiguas. Hacen que todo motor rinda mejor funcionamiento. Instale un juego en su automóvil cuanto antes.

Representante de la fábrica
C. H. MACKAY
Apartado 1149
HABANA

Bujías Champion
TOLEDO, OHIO, E. U. A.

En la selva, el indígena construye su choza a cierta altura del suelo—fuera del alcance de los traidores felinos siempre acechándole. Estos astutos indígenas no se arriesgan—saben bien que "la protección da seguridad".

Proteja Ud. a su motor, teniéndolo fuera del alcance de la FRICCION, usando "STANDARD" MOTOR OIL

Un enemigo de garras agudas se halla siempre esperando el momento de atacar al motor de su automóvil: ¡la FRICCION que no perdona!, pero—

"La protección da seguridad". Con "Standard" Motor Oil en el cárter, su motor se encuentra fuera del alcance de la fricción. Este lubrificante de calidad comprobada reduce de tal forma la posibilidad de que surjan averías causadas por la fricción, que compensa su costo por la tranquilidad que proporciona al automovilista que lo usa.

Conozca Ud. mismo la seguridad que brinda el "Standard" Motor Oil. Comience hoy mismo a usar este magnífico lubrificante y, después, vacíe su cárter y rellénelo con "Standard" Motor Oil a intervalos regulares.

Use Gasolina "Standard" Belot—es la preferida

Standard Oil Company of Cuba
"STANDARD" MOTOR OIL

CASA DAUBAR

Quince años especializando en la electricidad del automóvil, nos capacitan para ofrecer a Ud. nuestros servicios.

No experimente; use nuestra experiencia. Si es para un automóvil, nosotros lo tenemos.

AVENIDA MENOCAL (INFANTA 148).

TELEFONO U-4588

M.E.C.D. 2016

[Jas]cha Fischerman, notabilísimo [p]ianista ruso, ofrecerá hoy un recital desde la emisora CMCY

[Ma]ñana LUNES
[A L]AS 9 DE LA NOCHE:
[M]ALVALOCA
[dra]ma en 3 actos de los [Hn]os. Quintero, inspirado [en] una copla andaluza. [A]daptado al radio por [Gu]illermo de Mancha.
«C M X»
890 Kilociclos
[Cortesí]a de la
CORSETERIA
"EL DESEO"

Jascha Fischerman

Esta noche, de 8 y 30 a 9.00, ofrecerá un recital desde la emisora CMCY, de Autran, (1320 kilociclos) el famoso pianista ruso Jasch Fichermann, quien vino a la Habana, por primera vez, contratado para ofrecer dos conciertos en Pro Arte Musical.

La personalidad de Fischermann como magistral intérprete de los más renombrados compositores, es universalmente conocida, lo que justifica, sin duda, el interés que ha despertado entre la audiencia de radio, su trasimisión de hoy, en la que ejecutará escogidos números.

Felicitamos a nuestro querido amigos señor Autran, por este programa.

[D]on Pepe Giralt

[Cele]bra hoy su onomástico nuestro [di]stinguido amigo don Pepe Giralt, [p]residente de la Compañía de [Aparatos] Musicales Giralt, S. A., que [importa] y distribuye en Cuba los [radios] «Majestic».

[Don] Pepe es persona que goza de [muchos] afectos y simpatías, tanto [en nue]stras esferas comerciales como [...] y seguramente recibirá en [esta] fecha incontables congratulaciones a las que unimos la nuestra, [sincer]a y efusiva.

[N]OTICIAS BREVES DE LA RADIOTELEFONIA EUROPEA

[Hasta] en las remotas regiones del [África] ecuatorial está penetrando la [radiot]elefonía como un signo moderno de progreso y civilización. [Ha]ce poco ha sido inaugurado en [Brazza]ville, capital del Congo francés, una estación trasmisora de 5 kilovatios susceptibles de ser aumentados a 8, que asegura las comunicaciones radiotelefónicas y radiotelegráficas directas entre esa lejana colonia y Francia.

La nueva estación trasmisora de [...] que había sido proyectada [con u]na potencia de 120 kilovatios, [será a]mpliada para alcanzar una [potencia] primero, de 150 kilovatios, [y luego] de 180. He aquí sus principales características: dos torres [...] de madera, cuya altura al[canza] 125 metros, con base de 25 [metros] por 25 y una amplitud de 1.80 [metros] en la cúspide; estas torres, [comp]uestas de 19 pisos o planos, están separadas entre sí por una distancia de 308 metros. Desde el centro del cable que une las cúspides de [las] torres desciende la antena propiamente dicha, que llega a una cá[mara] situada entre aquéllas, y a igual [dista]ncia de una otra, de donde parte la energía de trasmisión.

[...] en Holanda una gran empresa constructora de edificios que ha introducido en los mismos desde el año pasado la siguiente innovación: todas las nuevas construcciones que realiza están dotadas de un sistema de antena radiofónica central y de una instalación central de amplificación de señales, que pueden ser utilizadas por todos los radioescuchas que habitan el respectivo edificio.

IMPORTANCIA DE LA EDUCACION RADIOFONICA

Durante la reciente asamblea del National Advisory Council de los Estados Unidos, que se ocupa de la aplicación de la radiofonía en la Instrucción Pública, se pusieron de relieve los resultados obtenidos en el año escolar 1931-1932, con los ensayos de «educación radiofónica» que se vienen realizando en aquel país. Un representante del Departamento de Enseñanza de Cleveland (Estado de Ohio), declaró que los alumnos que habían seguido los cursos por radio se habían adelantado un mes y medio sobre los que sólo siguieron los cursos generales. La «educación radiofónica» debe su eficacia, según se expresó en la referida asamblea, a que despierta mayor atención en el niño y aumenta su facultad de concentración, contribuyendo, además, al enriquecimiento del vocabulario infantil.

SINTONICE LA
"HORA DE LA CARIDAD"
DEDICADA A ALIVIAR A LOS HUERFANOS DEL
"ASILO SAN VICENTE DE PAUL"
TODOS LOS LUNES, DE 6 y 30 A 7.00 P. M.(Y LOS JUEVES, DE 10 A 10 Y 30, P. M.
ESTACION "C M C Y"
1320 KILOCICLOS
[S]ELECTOS PROGRAMAS A CARGO DE LOS MAS VALIOSOS [E]LEMENTOS DE NUESTRO MUNDO ARTISTICO Y SOCIAL.

[E]l próximo concierto del "Diario de [l]a Marina" estará bajo la dirección [d]el tenor cubano Francisco Dominicis

[Un] programa de extraordinario [inte]rés para los aficionados a la [buena] música, ofrecerá el DIARIO DE LA MARINA el próximo jueves desde la emisora CMW, La Voz de las Antillas y el cual ha sido organizado por el gran tenor cubano Francisco F. Dominicis, con la colaboración de los mejores alumnos de su Academia.

A reserva de ofrecer una amplia información acerca de este programa, y de publicar las fotografías de sus intérpretes, daremos a conocer los números que figuran en el mismo:

Programa

1 a) Serenata, Tosti. b) Lallá, [...] sconi. señorita Ma.. Antonia Giotvanni.

2 Non t'amo piu. Tosti. Sr. Luis Vasallo.

3 a)Con gli angioli. Sibella. b) Senza parlare. De Luca. Srta. Carmelina Santana.

4 Caro mio ben, Giordani. Sr. Luis Rodolfo Febles.

5 a)Parlan d'amore il cielo il mare. Avena. b) Girometta Sibella. Señorita Daisy de Mendoza.

6 Valzer del cuore, Ricciardi. Sr. Lope Santos.

7 Torna amore, Buzzi Pecchia. Srta. Raquel Pérez de Alderete.

8 Non e ver, Mattei. Sr. Emilio Manzano.

9 a) Sará l'amore, Sannicando. b)Balada, Sibella. Sra. Luisa Saez Duplasse.

10 a) Sconforto, Bettinelli. b) Tristeza de Arlequin Carmelina Delfín. Sr. Francisco F. Dominicis.

C--M--C--W
965 K.C.
SINTONICE SIEMPRE
Los Martes, Jueves y Sábados, de 12 a 1 p. m.
LA HORA FLEXONE
Los Lunes y Miércoles de 9 a 10 p. m.
LA HORA INTELECTUAL
Los Viernes de 9 a 10 p. m.
LA HORA EMPERATRIZ
y los Domingos de 3 a 4 p. m., las
CHARLAS DOMINICALES
Cortesía de
LA EMPERATRIZ
SAN RAFAEL 36.

CON EXTRAORDINARIA ACTIVIDAD, INICIA SUS LABORES LA ASOCIACION DE COMERCIANTES DE RADIO Y SUS SIMILARES DE LA HABANA

Aproveche gangas
NUEVOS PRECIOS EN RADIO

Sockets de 4 patas de sub panel	0.15
Sockets de 5 patas de sub panel	0.20
Sockets de 6 patas de sub panel	0.30
Sockets de 7 patas de sub panel	0.35
Resistencias Divisoras con tap ajustables de 75 watts, 10,000, 15,000, 25,000 y 50,000 Ohns	$1.75
Volumen control para el Radio Víctor	$1.90
Conos de Bocinas Dinámicas R.C.A. 106	$1.95
Condensadores tubulares de 0.1; 0.25; 0.5 M.F., a 400 Volts, de la marca Aerovox	$0.40
Condensador de 1 M F, Aerevox	$0.85
Id. 05; 03 a 400 Volts, para Radio Majestic	$0.40
Condensador de 8 M F., a 450 Volts. Electrolíticos	$0.95
De caja de alumnio, marca «Elken».	
Condensador de 8 M. F. 400 de Caja de Cartón, de repuesto para el Majestic	$.070
Condensadores de 25 Volts, 25 M.F., para el Pentodo 247	$0.60
Potenciómetros o Resistencias Variables, de 3,000; 5,000; 10,000; 15,000; 25,000; 50,000; y 100,000 Ohns variables marca Clarostad	$1.10
Resistencias de Carbón de 500; 1,000; 5,000; 10,000; 15,000; 25,000; 30,000; 50,000 hasta 1 Meg.	$0.25
Resistencias de Grid Metálicas, 1 a 10 Megos.	$0.20
Resistencias de 10, 20, 30, 50, 100 y 200 Ohns, con center tap para Filamento	$0.25
Piedras de Galena Reina del Aire	$0.20
Detectores de Galena con Piedra	$0.50
Dail Vernier de Bakelite	$0.40
Dail de Bakelite de 3 plgds.	$0.10
Hidrometros para medir acumuladores	$0.60
Voltímetros y Amperímetros para medir pilas	$0.40
Reostatos de 10, 20 y 30 Ohns.	$0.30
Power del Radio Víctor	$5.50
Id. de Radiola No. 60	$5.50
Id. de Radiola 17, 18 y 33 RCA	$5.00
Manecillas de puntos para aparatos de Galena	$0.20
Puntos de contacto para aparatos de Galena	$0.01
Poxer de 600 Volts. en placa y filamento de 21|2 Volts, 5 Vts. y 1 1|2	$3.00
Soldadores eléctricos de 110 Vts.	$2.50
Teléfonos alemanes, de 4,000 Ohns, garantizados	$1.50
Tubo de Solderol, para soldar sin soldador	$0.10
Plug, de Teléfonos	$0.15
Cable de Antena 100 pies	$0.29
Aisladores de Antena de porcelana	$0.04
Equipo de Antena completo en sus cajas	$1.10
Alambre esmaltado desde el No. 12 al 41, surtido completo y buenos precios.	

SE SIRVEN ORDENES PARA EL CAMPO
CASA EDISON
TELEF. A-9276
Reina No. 42. Habana.

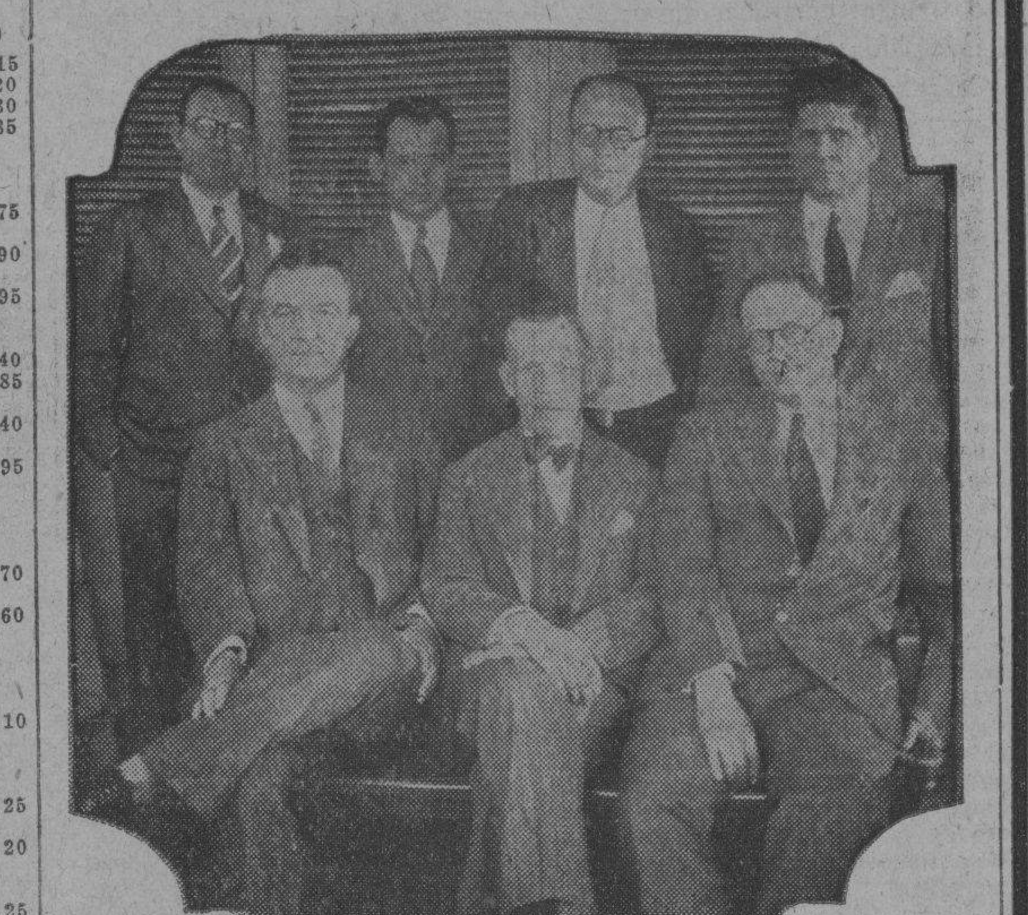

Aparecen en la presente fotografía los miembros de la primera Directiva de la Asociación de Comerciantes de Radio y sus Similares de la Habana, reunidos en el tercer piso de la Casa «John L. Stowers», San Rafael 29. (Sentados, de izquierda a derecha): Mr. John L. Stowers, Vicepresidente; señor José Giralt, Presidente de la Asociación, quien celebra hoy su onomástico; señor Guillermo Villalba, Secretario. (De pie): señor José Aixalá, vocal; señor Juan Castro, vocal; señor O. Arés, vocal, y el señor Ricardo Pérez, Tesorero.

El repórter, deseando conocer más de cerca las actividades de la nueva Asociación de Comerciantes de Radio y sus similares de la Habana, visitó el lunes último, durante la celebración de la junta semanal, ese organismo, el cual, por ahora, se reúne en el tercer piso de la casa de Mr. John L. Stowers, en San Rafael 29.

Amablemente fuimos recibidos por los componentes de la primera directiva, los cuales aparecen en la fotografía que ilustra esta información.

Charlamos brevemente con don Pepe Giralt, presidente de la Asociación, comerciante distribuidor en Cuba de los Radios «Majestic»; también con Mr. John L. Stowers, vicepresidente, representante del «Atwater Kent»; hablamos con el señor Juan Castro, vocal que lleva la representación de la firma Viuda de Humara y Lastra, distribuidores en Cuba de la RCA Víctor Company, y saludamos allí a los señores Guillermo Villalba, secretario, quien representa a la Compañía Cubana de Fonógrafos; el señor José Aixalá, jefe del departamento de los radios «Crosley» ,en «La Casa Grande»; y el señor Ares, representando la Casa Castillo.

En honor a la verdad, hay que decir que esta genuina representación del comercio de radio ha puesto todos sus entusiasmos para organizar y llevar por el camino del triunfo esta asociación, cuya finalidad principalísima consiste en obviar todas las dificultades y obstáculos que se presenten y que impidan el máximo desarrollo de la radio, en todas sus fases, en nuestro territorio.

Mucho, y de gran provecho para nuestras condiciones radiotelefónicas, debemos esperar de esta sociedad. En Cuba, como en todos los países donde la radio ha encontrado terreno propicio para extenderse y convertirse en vehículo educativo, cultural y científico, a la par que un entretenimiento económico y útil en el hogar, han de ser los importadores de radio, los elementos más directamente interesados en el mejoramiento de ese sector. Y es, ahora, la nueva Asociación que inicia sus labores con extraordinaria actividad, la que, sin duda, ha de obtener para el público cuantas ventajas sean necesarias e indispensables. Sabemos, además, de las gestiones que realiza, para suprimir los impuestos a la radio. Y siempre, como decimos antes, será el público, los radioyentes, los más beneficiados.

Deseamos, pues, felicitar desde estas columnas a los miembros de la primera directiva de la Asociación de Comerciantes de Radio, por el entusiasmo que han puesto en el mayor auge de la sociedad.

HORA DE CARIDAD

Nos complace comentar la gratísima impresión de la «Hora de Caridad» en su última trasmisión del jueves anterior cuyo espléndido programa estuvo a cargo de la bella señorita Amelita Faber y de la distinguida dama Aguedita Azcárate de Durán. La primera deleitó con su grandiosa voz de mezzo soprano, luciéndose extraordinariamente en un número de la ópera «Sansón y Dalila» Y la señora de Durán, hizo brotar lágrimas en los ojos de muchos radio-oyentes, al recitar, con una expresión realmente exquisita, «La Noche Buena del Pobre» del inspirado Campoamor.

El lunes 20, transmitirá recitando, la gentil Margarita Cuenca, completando el programa espléndidos discos. Y el jueves 23, la señorita Marta Aspiazu y el señor Ricardo Forit, harán las delicias del auditorio invisible, con una graciosísima comedia con que ya deleitaron a los cultos miembros de la Sociedad Pro-Arte Musical.

El empleo de la radiotelefonía en la policía norteamericana

La radiotelefonía se viene empleando con buen éxito como auxiliar de la policía, desde hace un par de años en varias naciones de Europa y en Norte América. En más de una oportunidad nos hemos ocupado de su creciente difusión y perfeccionamiento en el viejo y nuevo mundo y hemos referido datos interesantes de su aplicación en Alemania, Hungría, Checoeslovaquia, Francia, Gran Bretaña, Estados Unidos y Canadá.

Para dar idea de la importancia creciente que en los Estados Unidos tiene la radio como elemento auxiliar de la institución policial, vamos a reproducir algunos datos de un reciente informe de la Federal Radio Commission, relativo a los resultados obtenidos en dicho país por el empleo de las radiocomunicaciones en las actividades de la policía.

En los últimos meses del año, el rendimiento mensual de las 50 estaciones trasmisoras policiales de la Unión y de los radioservicios auxiliares puede concretarse en estas cifras redondas de promedio: arrestos conseguidos mediante radiocomunicaciones, 12.000; dinero y valores robados que pudieron ser recuperados, 400.000 dólares; denuncias, informaciones y órdenes trasmitidas o retrasmitidas por las 50 «broadcastings» policiales, 150.000; auto-vehículos equipados con aparatos e instalaciones especiales de radiotelefonía, empleados por la policía, 2.250.

Si se considera que estas cifras representan el promedio mensual aproximado de los últimos meses, huelgan comentarios para subrayar la importancia alcanzada por el empleo de la radio en la policía de los Estados Unidos.

Casa Castillo

Efectos eléctricos en general y accesorios para radio.
APARATOS SUPER-HETERODINOS DE ONDA CORTA,
"SILVER-MARHSALL"
RECEPTORES DE LAS MEJORES MARCAS.
PRECIOS INMEJORABLES.
Servicio. Calidad. Honradez.
OBRAPIA 112.
Teléfono A-7088

PLAN DE TRABAJO DEL COMITE INTERNACNAL. DE RADIODIFUSION

En el curso de la última asamblea realizada en París por el Comité Internacional de Radiodifusión, este organismo, en colaboración con la Secretaría Internacional de Radiocomunicaciones, ha formulado el siguiente plan de trabajo, en vista de los próximos congresos internacionales de radio que han de efectuarse:

1. Examen de las propuestas y proyectos elaborados en la reciente conferencia internacional de radiocomunicaciones de Madrid.

2. Estudio de la terminología de la radiolectricidad; adopción o modificación de voces corrientemente empleadas para ser incorporadas a la nomenclatura técnica ya universalmente consagrada.

3. Estudios comparativos de los diferentes sistemas aplicados al desarrollo de la radiotelefonía y radiotelegrafía.

4. Los derechos de autor y la radiodifusión; examen de las siguientes cuestiones; a) propuesta de modificación al artículo 11 bis de la convención internacional de Berna, revisto por el congreso de Roma, en 1928; b) percepción de los derechos de autor y determinación de materias de radiodifusión.

5. Protección de las trasmisiones radiofónicas mediante leyes y convenios internacionales de organización y reglamentación.

6. Protección de los radioaficionados contra los parásitos y disturbios radiofónicos, que comprende: a) proyecto de reglamento internacional; b) proyecto de ley típica para aplicar en los distintos países.

7. Designación distintiva de las estaciones trasmisoras de radiotelefonía.

Otras decisiones importantes fueron tomadas por el Comité Internacional de Radiodifusión, entre las que cabe mencionar las relativas al estudio de los derechos de los artistas radiofónicos.

Nuevas estaciones radiotrasmisoras europeas

Según noticias recientemente llegadas de Europa, varias nuevas estaciones radiotrasmisoras se estaban construyendo, además de las que hemos mencionado últimamente—algunas de las cuales deben estar ya terminadas o a punto de terminarse. La lista incluye las que se están instalando en los siguientes puntos: Leipzig 120 kilovatios; Viena 100; Dublin 80; Kalundbor 60; Toulouse 60; Berlin 60; Hamburgo 60; Hilversum 60; Munich 60; Sud Ouest Regional 50; Kuldija 35; Madona 35; Francfort 25; Hnizen 20; Lisboa 20; Lille 16; Samara 10; Vladikaukez 10 kilovatios, etc.

Además, cabe citar la de Rabat (16 kilovatios), en Marruecos, y las de Tiflis (100 kilovatios) y Bakú (35 kilovatios) en Transcaucasia, que, aun cuando se encuentran fuera del territorio de Europa, pertenecen a la llamada zona de radiodifusión europea.

SUSCRIBASE Y ANUNCIESE EN EL «DIARIO DE LA MARINA»

INTRAVARIO RCA VICTOR
ONDA CORTA y ONDA LARGA
VARIOS MODELOS: ENTRE $120.00 y $500.00
DISTRIBUIDORES
VIUDA DE HUMARA y LASTRA, S. en C.
Ricla (Muralla) 83 y 85. Teléfonos: A-3498 y M-9093.

TRASMISIONES PARA HOY

C. M. W.
590 kilociclos

10.00 a. m. Diario Hablado.
12.00 m. Notas sociales.
1.00 p. m. Orquesta de Raimundo Pía con Luisito Valdés.
2.00 p. m. Hora Católica, dirigida por el P. H. Chaurrondo.
3.00 p. m. Buenas tardes.

C. M. C.
840 Kilociclos

De la Cuban Telephone Company, asociada a la International Telephone and Telegraph Corporation de la calle Broad núm. 67, en la ciudad de New York.

7.45 p. m. Conferencia sobre Cultura Física, por el prof. Jules Loustalot.

8.00 p. m. Cadena Nacional: Banda de Música del Estado Mayor del Ejército, bajo la dirección del Primer Teniente Luis Casas Romero.

1.—Pasodoble, «Amarguras», R. de San José.
2.—Obertura «Egmond», L. Beethoven.
3.—«Agua, Azucarillos y Aguardientes», F. Chueca.
4.—Selección de la Opera «Rigoletto», G. Verdi.

«Orquesta de Corman», dirigida por el Mtro. Tomás Corman.

1.—Danzón, Blancas Margaritas, cantante Luis Felipe.
2.—Sonsonete, Linda Graciela, cantante Luis Felipe.
3.—Danzón, Echale Salsita.
4.—Danzonete, Corazón herido, cantante Luis Felipe.
5.—Danzón, Los apuros de un flautista, solista Manolo Morales.
6.—Sonsonete El Indigente, letra y música del Mtro. Corman, cantante Luis Felipe.
7.—Danzón La Reina Guajira, creación del maestro Corman.
8.—Danzonete, Clara, adaptación de Corman, cantante Luis Felipe.

9.00 Hora Social. (Observatorio Nacional). ...

9.01 p. m. Banda de Música del Estado Mayor del Ejército, bajo la dirección del Primer Teniente Luis Casas Romero.

1.—Serenata «Entre sombras», L. Casas Romero.
Criolla - bolero «Maldito aquel beso», L. Casas Romero.
2.—Vals «Lluvia de Diamantes», E. Waldteufel.
3.—Danzón «Echale salsita», V. Piñeiro.
4.—Himno Nacional Cubano.

«Orquesta de Corman», dirigida por el maestro Tomás Corman.

1.—Danzón, Q. S. T., cantante Luis Felipe.
2.—Sonsonete, Chucha, cantante Luis Felipe.
3.—Danzón Nunca digas.
4.—Danzonete El billetero, letra y música del maestro Corman, cantante Luis Felipe.
5.—Danzón, Tata Francisco.
6.—Sonsonete, El diablo Tuntún, cantante Luis Felipe.
7.—Danzón, La Cariñosa, creación del mago del danzón.
8.—Danza núm. 10, de Corman.

10.00 p. m. Montmartre, Jazz band y son.
11.00 p. m. Buenas noches.

C M A F
The International Broadcasting Co.
680 Kilociclos
Programa

7:00 p. m. La Hora Dominical del cocktail.
8:00 p. m. En la ópera con la I B C, «Carmen»(la ópera de Bizet, interpretada por artistas del teatro «La Opera», de París, (TE).
10:00 p. m. Síncopa de la I B C.
11:00 p. m. Buenas noches y hasta mañana.

C M B S
780 Kilociclos

A las 10 y 30 a. m. Programa a cargo de dúo Machaquito Teddy.
A las 11 a. m. Hora Teatro Fadiofónico, presentándose la Comedia de los hermanos Quintero «La Reina Eterna», presentando en los entreactos distintos números desde el estudio.

C M C F
890 Kilociclos

De 10 a 11: Sexteto Los Siboneyes.
De 11 a 12: Armando Valdespí, cantante José Núñez.
De 12 a 1: Trío Yo-yo.

C M C Q
775 Kilociclos

1:00 p. m. Orquesta Lincoln.
4.00 p. m. Programa Comercial.
5:00 p. m. Programa para el niño y el hogar a cargo del doctor García Galán. 7.—Hora a cargo del Quinteto Barcalés. 8 p. m.—Hora Coordinación. 9.—Hora Selecta.

W L W
700 Kilociclos
Crosley Radio Corporation
Cincinnati, Ohio

6:00—Crosley Roamios (Popular).
6:30—L-Houre Exquise (NBC).
7:00—Earl Ferris Nurserymen — (Pop).
7:30—Great Moments in History, (Drama) (NBC).
8:00—Eddie Cantor and Rubinoff-s, Orquesta.
9:00 Warden Lawes, «20.00 Years I Sing Sing» (Drama) (NBC).
9:30—Walter Winchell (Popular), (NBC).
9:45—Dayton Thorobreds, Organo, Cuarteto y violín.
10:15—Programa popular.
10:45 — Jan Garber-s. Orquesta bailable.
11:00—Toles of Terror (Drama.)
12:00 p. m. Orquesta, dirigida por W. Stoess, Rlice Remsen y Eddie Albert, solistas.
12:30 a. m. Bailables.

"MALVALOCA" MAÑANA DESDE LA C. M. X., EN LA HORA DE "EL DESEO"

Cada semana se advierte mayor interés entre los radio escuchas para participar de la brillante temporada de alta comedia y dramas, que, bajo los auspicios de la Corsetería «El Deseo», brinda el magnífico cuadro artístico que dirige Guillermo de Mancha, desde la estación CMX, 890 kilociclos, los lunes a las nueve de la noche.

Para mañana se ha dispuesto la trasmisión de «Malvaloca», drama en tres actos, original de Serafín y Joaquín Alvarez Quintero, inspirado en una copla Andaluza, y adaptado para ser perifoneado por el propio Guillermo de Mancha.

Elementos valiosísimos y distinguidos de nuestra sociedad, participarán en la interpretación de esta obra, con arreglo al siguiente reparto:

Malvaloca, Sra. Pilar Bermúdez; Juanela, señorita Purita García; La hermana Piedad, señora Elena de Arcos; Mariquita, señorita María Gastón; Alfonsina, señorita Josefina Or; La hermana Dolores, señorita Laura Rivas; Leonardo, señor Guillermo de Mancha; Salvador, señor Marcelo Agudo; El Tío Jeromo, señor Luis Rodríguez Molina; Lobito, señor Ricardo Florit; Martín (El Ciego), Sr. Eugenio Florit; Barrabás, Sr. Fernando D-Or.

Bandas de cornetas y tambores. Saeta cantada por «El Niño de Marchena».

LOS PROGRAMAS DE «LA EMPERATRIZ» ALCANZARON UN GRAN EXITO, DESDE SU ESTACION CMCW

María Fantoli

Tomando parte en su programa inaugural, artistas de renombre, elementos valiosísimos de nuestro mundo musical, presentó el viernes último «La Emperatriz», su primera audición, desde la emisora CMCW, de su propiedad, alcanzando un brillantísimo éxito.

María Fantoli y Hortensia Coalla, sopranos que poseen extraordinarias facultades, interpretaron magistralmente escogidos números. José Ojeda, tenor notabilísimo, aplaudido por los públicos más exigentes de Europa, participó en el programa. Y Alberto Márquez, el barítono de la sociedad, entusiasmó con sus interpretaciones.

El profesor Santos Menéndez, también conquistó merecidos elogios, ejecutando sus mejores creaciones.

Para el próximo viernes prepara «La Emperatriz» un gran programa, cuyos detalles los publicaremos oportunamente.

DIVULGACION ARTISTICA

Ha surgido la «Hora de Divulgación Artística», bajo la dirección de las señoritas Josefina de Cepeda y María Luisa Ríos para cumplir un vasto programa de propagación de todas las artes, con un requisito sustancial a cumplir siempre: la selección de los mejores artistas para tomar parte en las audiciones.

Los programas se realizarán alternando las tardes que pudiéramos llamar informativas, con otras en que se estudiarán las artes de cada país, agrupadas por época. En estas oiremos en forma narrativa y ambiental, desarrollarse, dentro de una hora, la vida propia del país indicado, con lo más bello e interesante que floreciera en su literatura música, poesía, así como sus costumbres: pregones, interiores, arquitectura, artes plásticas y los ruídos peculiares que tanto dicen del alma del pueblo y que irán adaptados al conjunto, para dar más realidad y efecto a la narración. Para obtener un éxito más completo en estas audiciones, no se seguirá un orden invariable en el programa general sino que aprovechando la estancia aquí de los artistas extranjeros que nos visitan frecuentemente, se pasará por ejemplo, de la Habana de 1830 a la España actual o a un Convento de Brujas, según la nacionalidad de los visitantes.

En las tardes informativas se presentarán músicos, poetas, personalidades de las Artes Plásticas y todo aquél a quien por la última exposición de sus obras la crítica le conceda honores. Proyectos e ideas para el mejoramiento del ambiente, lectura de trabajos inéditos de intelectuales extranjeros, información de los actos culturales que se celebren durante la semana, con una crítica relámpago posterior, y, en general, acogiendo siempre lo trascendente para el engrandecimiento artístico de nuestro país.

C--M--W
590 kilcs.
HOY, A LA 1.00 P. M.
AUDICION BAILABLE POR LA FAMOSA ORQUESTA DE RAIMUNDO PIA CON SU CANTANTE LUIS VALDES.

E.C.D. 2016

Prado arriba, Prado abajo.....

LA MURALLA

ALBERICO sentía fraternal estimación por su amigo Domingo. Años de ininterrumpido trato estableció entre ellos hondos afectos. En verdad que se querían entrañablemente Domingo y Alberico.

Pero Domingo tenía la desgracia de vivir enamorado como un cangrejo de María Severina; una rubia, que aquí entre nosotros, es muy capaz de inducir a pecado al eremita Antonio mismamente si es que Antonio anda aún por la Tebaida tejiendo esteras de esparto, comiendo lechugas y bebiendo el agua de las nubes.

María Severina no amaba a Domingo. No amaba a Domingo porque su gusto son—no se ha curado de ello todavía—los mozos crudos.

Los mozos crudos para María Severina los constituyen los hombres de proporciones gigantescas; de pies enormes, de manos estupendas, de biceps pistonudos, de pecho saliente, de rostro agresivo y hosco.

Casualmente Domingo era ese tipo de hombre corriente que para alimentarse le basta un plato de harina con leche.

Por eso María Severina se había enamorado de Policarpo: una especie de coloso de Rodas con cuerda. María Severina se hubiera dejado arrancar la existencia por su Policarpo: un paquete de grasa, de músculos y de ferocidad.

¡Policarpo tiranizaba a María Severina y María Severina tiranizaba a Domingo, el cual pagaba los platos rotos!

Quiero decir: pagaba la casa, pagaba la cantina, pagaba los vestidos, pagaba en suma los gastos de María Severina.

Alberico conoció la ingratitud de María Severina y maldijo a la rubia.

Siendo amigo fraternal de Domingo se apresuró a ponerlo al cabo de la desgracia.

—María Severina es mala. Echala de tu lado y suspéndele la cantina.

—No sé si tendré valor para tanto; lo que puedo asegurarte es que a ese Policarpo le como los hígados.

—¿Tú crees?

—Lo juro por mi vida. ¿Conoces al doncel que me roba el amor de María Severina?

—Le conozco. Y ahora mismo debe hallarse parado en la esquina de tu casa.

—¡Vamos allá!

—Debo advertirte que el tal Policarpo...

—Ya me lo presentarás después que le haya extendido la papeleta de defunción.

—¡Domingo que te pierdes!

Y arrastrado en el ímpetu del otro Policarpo siguió al pobre enamorado.

Cuando llegaron a la susodicha esquina, allí estaba Policarpo efectivamente apoyando su ciclópea humanidad sobre un bastón terrible.

Domingo preguntó:

—¿Es aquél?

—Aquél gigante.

Domingo se rascó la cabeza y dijo:

—A la verdad que eso no es un hombre sí una muralla china. Para derribarla necesitaría un cañón y yo no soy artillero. Lo mejor es que dejemos esto... Pero lo que María Severina ¡va a coger una pateadura!... Pagará por el coloso...

X. X.

LA VIGILANCIA ACTUAL NO PERMITE LOS FRAUDES EN EL IMPUESTO DE CONSUMO

El noventa por ciento de las carretas que no habían pagado el impuesto de transporte aún no han abonado. En muchos casos los administradores de ingenios sirvieron de fiadores. Detalles

Con el objeto de que ocurran la menor cantidad de fraudes en relación con los impuestos sobre consumo, especialmente de aquellas materias que deben ser transportadas desde el interior de la República a otros puntos y especialmente a la capital, se estrechará la vigilancia en las carreteras y con mayor ahinco en la central, que es la vía por donde transcurre el tráfico mayor de esos productos, tales como azúcar, café, arroz, y otros que tributan al fisco.

El señor Masses Valera, a pesar de encontrarse en la Dirección de Rentas organizando el departamento de una manera conveniente, no ha dejado de su mano todos esos pequeños detalles, que hacen de la inspección algo que se acerca a lo perfecto, con beneficio de la recaudación general de la Hacienda. Un grupo bien numeroso de funcionarios se encuentran por todos los ámbitos del país realizando una minuciosa inspección, siendo esto a lo que se deba que la recaudación esté paulatinamente acrecentándose. El señor Masses también ha solicitado, y desde luego le fué concedido, una vigilancia en los caminos, vigilancia que realizan los miembros del Ejército nacional en connivencia con los inspectores de rentas.

Por otra parte, nos han asegurado en la Dirección de Rentas de la Secretaría de Hacienda que la recaudación que espera obtener para este año en curso, a pesar de la baja en todos los negocios, será mayor que la obtenida el pasado año.

TRIBUTACION POR TRANSPORTE

Uno de los capítulos que había mermado bastante en el Fondo Especial de Obras Públicas, ha sido el del pago del impuesto por el transporte de las carretas que hacen servicios en los ingenios y en las haciendas del interior de la isla.

Ascendía a varios miles los vehículos de esta clase que todavía no habían pagado su impuesto en los municipios correspondientes, a pesar de lo cual se hallaban circulando, sin el correspondiente documento de circulación.

El señor Eduardo I. Montoulieu, Director del Fondo Especial de Obras Públicas, a quien abordamos ayer en la Secretaría de Hacienda, nos informó que debido a la labor de sus inspectores, la mayor parte de ellos enviados a las zonas cañeras de la nación, han logrado que el noventa por ciento de los dueños de carretas paguen el impuesto que exige la ley de Obras Públicas del año de 1925.

Aquellos carreteros, que prestan servicios en los ingenios y que materialmente no tenían dinero para abonar el importe de la tributación les fué prestado o fiado el mismo por cuenta de las administraciones de los ingenios de azúcar.

El problema de las carretas—nos dijo el señor Montelieur—quedó resuelto convenientemente para el fisco y la tributación ha crecido.

FRAUDE INCALCULABLE

No se puede calcular la ascendencia del fraude de los sellos del timbre aunque se estima que en toda la República el mismo se eleve a muy cerca de los cien mil pesos.

La Hacienda en vista de este problema que merma sus ingresos, dispondrá a la mayor brevedad que el color de los sellos se cambie definitivamente por otros que no sea tan susceptibles de ser lavados. Este es un asunto que se viene estudiando en la Hacienda desde hace algún tiempo, aunque se había estacionado, pero ahora, en vista de que el fraude es de grandes proporciones tomará las medidas pertinente para terminar con ellos.

Casas por valor de 99,000 pesos serán rematadas

El próximo día 22 de abril, a las nueve de la mañana, será licitada una casa de tres plantas situada en la calle de Gervasio 134 y 136, entre Zanja y San José, inmueble sujeto a un procedimiento hipotecario establecido, ante el Juzgado de Primera Instancia del Oeste, por Laureano Mayo Suárez, contra Miguel González Quintanal. El inmueble está valuado en la suma de $50,000.

OTRA CASA DE $40.000

El juez del Este, en el procedimiento hipotecario seguido por la «Real State Comercial Company of Cuba», contra Manuel García Martínez y José María García Catá, dispone se saque a subasta por segunda vez, término de 20 días y rebaja del 25 por ciento del precio de la tasación, la casa de dos plantas situada en Máximo Gómez, antes Príncipe Alfonso y más antes Monte, número 453 y antes 37, cuadra comprendida entre Pila y Castillo. Dicho inmueble fué tasado, pericialmente, en la suma de $40,000, señalándose el acto del remate para las diez de la mañana del día 25 de abril entrante.

OTRA CASA, DE $9.000 VAN A SUBASTAR

También será subastada, el próximo día 18 de abril, a las 9 de la mañana, la casa Avenid de Estrada Palma 149, entre Juan Delgado y Goicuría, ampliación del reparto Vivanco, sujeta al procedimiento hipotecario seguido por el Banco Asturiano de Ahorros S. A.», contra Blanca López Alvarez y Vicente Ruiz Castañeda, habiendo sido tasado dicho inmuebles en la suma de $9,000.

En las elecciones complementarias de Martí se falsificó el sello de la Junta

MAÑANA LUNES PAGARA EL DISTRITO CENTRAL PARTE DEL SUELDO A LA POLICIA

La Audiencia ha pedido al Distrito Central certificación de los contratos celebrados con la Compañía C. de Electricidad para resolver dos recursos de la referida compañía de flúido

Remitió ayer al alcalde jefe del Distrito Central la Sala de Gobierno de la Audiencia de la Habana, dos escritos solicitando certificaciones para resolver los recursos números 266 y 277 del año de 1932 presentados por la Compañía Cubana de Electricidad contra resoluciones de la Junta de Protestas, de la aduana de la Habana, relacionadas con el aforo de importación de aparatos medidores de corriente eléctrica.

Solicita la Audiencia, certificados acreditativos de que la Compañía Cubana de Electricidad ejerce en la Habana como fábrica y suministro de corriente eléctrica y gas para usos particulares y para el alumbrado público, de acuerdo con el contrato firmado entre esa empresa y el Ayuntamiento de esta capital en siete de mayo de 1928, cuando era alcalde el doctor Miguel Mariano Gómez. Se pide, especialmente copia literal del apartado 12 del contrato, que se refiere a metros contadores y reguladores de presión y demás aparatos de la compañía.

También se interesa aclaración acerca si la empresa usa metros contadores para gas, estando obligada a pagar el impuesto de que habla el Artículo 152 de la Ley Orgánica de los Municipios.

Ayer mismo se pasó este asunto al departamento respectivo del Distrito Central para la expedición de los certificados pedidos por la Audiencia.

EL PAGO A LA POLICIA

Con la recaudación obtenida ayer sábado en las taquillas colectoras del Distrito Central se completó la cantidad necesaria para pagar el gobierno local la parte que se ordena entregar por el alcalde señor Izquierdo, para atenciones de la Policía Nacional del pasado mes de enero.

Al terminar el viernes el día de oficina, faltaban poco más de 525 pesos para completar los cincuenta mil pesos que deben de entregarse al pagador de la Policía Nacional, por mediación de la Zona Fiscal de Oriente.

El alcalde ha dispuesto que mañana, lunes, se comience nuevamente a pagar a los empleados del Distrito Central, despacho del Mayor de la Habana y secretaría del Consejo Deliberativo, mes de enero.

PAGO DEL MERCADO UNICO

La administración del Mercado Unico pagó ayer al Gobierno Local la suma de cuatro mil quinientos pesos, importe del seis por ciento de sus utilidades en el año económico de 1931 a 1932. También se ingresaron mil quinientos pesos por arbitrios de espectáculos amparados por la Ley del Turismo. De este total de seis mil pesos, se abonaron cinco mil a la Compañía Cubana de Electricidad y el resto ingresó en el capítulo del Ejercicio Corriente.

TRASMISION DE DOMINIO

El juez de Primera Instancia del Oeste de la Habana, a nombre del señor Juan Aranguren y Blain, traspasó a la señora Clotilde Claussó y otros, la casa de su propiedad Aramburo, 15, de dos plantas, con valor de siete mil quinientos pesos.

ERARIO DEL DISTRITO

Recaudación del día 17:
Ejercicio corriente: 3.212.89.
Resultas: 1.551.14.
702 pesos con 85 centavos del Gobierno de la Provincia.
Existencia en Caja:
Ejercicio corriente: 31.501.77.
Resultas: 18.156.49.
Presupuesto extra: $432.94.
$25.115.81 del Gobierno de la Provincia.
Depósitos: $85.856.61.
Total: $161.063.62.

COBROS

Por la inscripción de nueve vehículos: $142.25.
Cuotas ocasionales: $859.92.
Espectáculos públicos: $104.63.
Multas: $43.

BAJAS

Solicitaron ayer causar bajas en el Registro de Contribuyentes, los señores Castro Garmendía, sastrería en Sol, 6. Angel Cortina, subarrendador en Estévez, 25. Julio Figueroa, subarrendador en Oquendo, 15. Emilio Cifredo, barbería en Revillagigedo, 4. Julio Carity Zafrán, almacén de tejidos en Bernaza. 68. Bernardo Alvarez y González, tienda de tejidos en el Mercado de Tacón número 47, por Dragones.

DANDO CUENTA DE UN CHOQUE

Dió cuenta ayer al departamento de Gobernación del Distrito Central el señor Constantino Pérez, de la empresa de ómnibus La Estrella Cubana, del choque tenido por el carro de esa compañía número 1 con el automóvil particular chapa número 9513.

RECEPCION EN EL ONOMASTICO DEL ALCALDE

El presidente del Consejo Deliberativo, señor Ruy de Lugo Viña, ha citado a los comisionados para su despacho a las diez y media de la mañana de hoy, a fin de asistir en pleno a la recepción que ofrecerá el alcalde señor José Izquierdo, con motivo de celebrar hoy la fiesta de su onomástico.

El señor Izquierdo estará en su despacho del palacio del Distrito Central desde las diez de la mañana, para recibir a los empleados de su oficina, a sus correligionarios políticos, a los comisionados y al público en general.

EXPEDIENTE DE DEMENCIA

En el Juzgado de Primera Instancia del Este se ha promovido diligencia en el expediente formado para tratar de la reclusión, en el Hospital de Dementes de Cuba, Mazorra, de la presunta demente nombrada Mercedes López Valdés, vecina de la calle Novena número 9, reparto Batista, actualmente en la sala de observación de dicho Hospital y cuyas demás generales dícense ser: natural de la Habana, de raza mestiza, de cuarenta años de edad. El Juez emplaza a los parientes de la presunta demente, si los tuvo, para que dentro del término de 30 días comparezcan al local del Juzgado, para ser oídos, pudiendo impugnar la relación de hechos y los informes médicos. Se previene que si no comparecen se resolverá conforme proceda en derecho, sin audiencia de parientes.

LIQUIDACION PRACTICADA

El juez del Sur, secretaría de José Gárate, ha practicado la liquidación del precio del remate que, a virtud de un procedimiento sumario hipotecario seguía Andrés Gómez Vila contra la Compañía Habanera de Inversiones S. A., se ha practicado la que a continuación se refiere según la providencia que consta en los autos: «Importa el precio del remate $20,000; a deducir: el principal reclamado, $120,000; los intereses vencidos de cuatro trimestres, hasta el vencido en primero de abril de 1930, al tipo del 8 por ciento anual $9,600; los intereses al mismo tipo, vencidos desde el primero de enero del propio año $26,400; los intereses de un mes y nueve días desde el primero de enero de 1933 hasta 9 de febrero próximo pasado, fecha del remate $1,025.72.»

En suma, los intereses vencidos y no pagados desde las fechas en que respectivamente debieron ser abonados, hasta el 9 de febrero de este año $5,347.65; por consiguiente, resta por pagar la entidad ejecutada la suma de $142.373.37», según la providencia a que hacemos referencia consigna.

INFORMACION POLITICA

El Juez de Instrucción de Cárdenas instruye causa criminal.—Constituída ayer la Junta de Educación de Matanzas.—Seis meses durará el proceso electoral de Oriente.—Redactores y empleados de «Mercurio» homenajean a José Emilio Obregón.—La Audiencia de la Habana sigue abriendo paquetes.—Se aquietan las aguas progresistas.—Urquiaga quiere que se cumpla el pacto.—Otras noticias muy interesantes sobre la política actual

En las elecciones de Martí se usaron cédulas falsas

Lovio, nuestro sagaz y activo Corresponsal en Matanzas, nos dijo por telégrafo: «El Juez de Instrucción de Cárdenas ha informado al Fiscal de esta Audiencia el haber radicado la correspondiente causa con motivo de denuncia formulada por el Secretario de la Junta Municipal Electoral del Término de Martí, en la que expone que en las elecciones complementarias celebradas allí últimamente, se utilizaron cédulas falsas por haberse observado que el sello estampado en las cédulas duplicadas número 8419 Serie L, que aparece expedida al elector Juan Moreno Ramos, y la cual ha sido ocupada, no corresponde al sello oficial que usa la Junta Electoral Municipal en sus documentos.

Reelecto el Dr. Rusiñol en la Presidencia de la Junta de Educación

El Corresponsal nos dice:

En la tarde de hoy quedó constituída la Junta de Educación de Matanzas, siendo relecto en el cargo de presidente el doctor Domingo Rusiñol.

Dicha Junta ha quedado compuesta de los miembros siguientes:

Doctores Luis Cuni, Manuel Naranjo, Tirso Hernández, Wenceslao Martínez, Ricardo Oliva y César Andricain. Los tres primeros y el doctor Rusiñol, son populares y los tres restantes, liberales.

El doctor Rusiñol fué proclamado a solicitud del doctor Andricain».

Las reclamaciones en la Audiencia oriental continúan su curso

La Audiencia de Oriente terminó de examinar diez y ocho colegios; es decir, documentaciones de esos colegios que, de oficio y dadas las irregularidades advertidas, le enviara la Junta Provincial Electoral, para que dicho Tribunal resolviera si debían de escrutarse o anularse.

Ahora, como segunda parte del proceso electoral, conocerá la Audiencia oriental de los recursos presentados por los candidatos. Y se asegura que si la Audiencia tiene que conocer de todos los recursos pendientes tendrá que trabajar seis meses.

Se deshace el problema del Partido Progresistas

El Partido Progresista ha venido siendo motivo de actualidad. Por lo menos de actualidad periodística al recogerse las palpitaciones en contra y en favor del delegado al Consejo Deliberativo señor Mancas Tolosa.

Pero todo se ha deshecho como el humo.

Los progresistas de una y otra tendencia han llegado a un acuerdo. Al acuerdo de permanecer tranquilos.

La apertura de paquetes de boletas en la Audiencia, pone de relieve múltiples fraudes electorales

Cuatro colegios del Distrito y tres de Guanabacoa, plenos de infracciones

En la mañana de ayer la Sala de lo Civil de la Audiencia, siguió celebrando la vista de los recursos electorales.

La Sala tuvo por separados a Gustavo Parodi y al doctor Bustamante de las reclamaciones pidiendo nulidades, menos de aquellas que comprendían a los colegios Punta 1 y Cerro 5 y 9, por haberse ya abierto los paquetes de boletas, a ellos correspondientes.

Poco después de haberse reanudado la vista, el magistrado Macías se retiró por encontrarse indispuesto.

Se siguió en la labor de la apertura de paquetes de boletas. En la reclamación de Gustavo Pino, se abrieron los correspondientes a los colegios: Oeste de la Asunción, número 3; Este de la Asunción, número 1 y Este de San Francisco, número 2. En dichas boletas se advirtieron unas sin sello, otras con raspaduras, algunas en blanco y no pocas marcadas con dos lápices. Estos tres colegios serán anulados, con toda seguridad.

Después, a solicitud del doctor Bengochea, en la reclamación de Miguel Angel Campos, se procedió a abrir la documentación de los colegios, San Leopoldo 2; Arroyo Naranjo 8; Monserrate 3; y Luyanó 12. Todas las boletas carecían del sello. Serán anulados los cuatro colegios.

Retiradas. Sólo se registraron ayer las de Julio C. Vidal. Se retiró en cuanto al recuento que tenía para todos los consejeros provinciales, dejándolo subsistente para algunos, entre los que están Guillot y Echarte.

Rodríguez Cartas, Castellanos, León y Peña, se retiraron de los recuentos que tenían solicitados para los candidatos conservadores, pero han mantenido en cuanto a algunos liberales y populares.

Los recuentos solicitados son de gran «peligrosidad», ya que la Audiencia al abrir los paquetes y examinar las boletas encontrará tantas anormalidades, que de oficio se verá obligada a decretar nulidades.

José Emilio Obregón es homenajeado por el personal de «Mercurio»

José Emilio Obregón, lider conservador de la provincia de la Habana, que fuera candidato a Gobernador en los pasados comicios, recibió en la mañana de ayer una prueba de afecto de todo el personal de nuestro colega «Mercurio», del que es director propietario.

Con motivo de celebrar hoy su fiesta onomástica, le hicieron entrega de una artística pluma-fuente, dentro de su correspondiente estuche.

José Emilio tuvo frases de agradecimiento para sus empleados y redactores.

Durante todo el día de ayer pasaron por el despacho de Obregón numerosos amigos políticos a felicitarle por su santo.

EL DR. NUÑEZ PORTUONDO CONTESTA AL DR. ROSADO AYBAR

«He leído unas declaraciones de mi estimado amigo y compañero doctor José Rosado Aybar que me interesan rectificar.

«El doctor Rosado ha dicho que la Sala de lo Civil de la Audiencia de la Habana conociendo de los actuales recursos electorales admitió la prueba testifical y pericial propuesta después de la lectura de las reclamaciones.»

«He acudido personalmente a examinar los autos electorales en la Sala de lo Civil y he podido comprobar que no es cierta la afirmación del doctor Rosado. Ni se propuso prueba testifical ni pericial después de la lectura de las reclamaciones ni por tanto la Sala la admitió. Es más, toda la prueba propuesta y admitida, excepto la documental, constaba en los escritos de reclamación.»

«Supongo que el doctor Rosado ha hecho su afirmación sin ver las actuaciones y únicamente por referencias.»

Dr. Emilio Núñez Portuondo.
La Habana, marzo 18 de 1933.

Urquiaga quiere que se cumpla el pacto

El doctor Urquiaga dice que no se inmiscuye en los problemas personales de los candidatos, pero que como jefe de los populares habaneros procurará que de acuerdo con el pacto en favor de Ruiz, sus correligionarios voten completas en los comicios especiales, para mantener la proporción de cuatro representantes y dos consejeros, que fué lo convenido al efecto.

Los colegios que comprende el recurso de Sardiñas

El recurso de Sardiñas comprende la nulidad de elecciones en los siguientes colegios: Término de Batabanó; Colegios 1 de Pueblo; 2 de Oeste; 1 de Cuatro Caminos; 1 de Guanabo; 1 y 2 de San Felipe; y 1 de Aguacate; 2, 3, 4, 7, 9 y 11 de Redención; 1, 6, 7 y 8 de Columbia; 3 y 4 de Quemados; y 4 de Ceiba; San Antonio de las Vegas; 1 de Arroyo Vuelto; 1 de San José de Veitia; 1 de Nazareno; y 1 de Taño; 4 colegios del Término de La Salud; y los siguientes del Distrito Central: 1, 2 y 3, de Cayo Hueso y 1, 8 y 10 de Luyanó.

Varios acusados de estafa y de confabulación

Exigieron la cantidad de $85 a un inquilino que había pagado. Denuncia de abandono y hurto

Gaspar Montesino Trujillo, vecino de la casa 15 número 483, presentó una querella en el Juzgado de Instrucción de la Sección Cuarta, en la que acusa de los delitos de falsedad y estafa a Aquilino Alvarez Martí, vecino de 17 número 593; José Toribio de las Casas Martí, Enrique de los mismos apellidos y Carlos A. Igualada Fernández, representante de la Compañía Pensilvania.

Según se hace constar en la querella por Montesino, alquiló un apartamento en dicha casa, por el cual abonó la suma de 20 pesos mensuales y con gran sorpresa advirtió que José Toribio de acuerdo con los demás, le estableció un juicio en el Juzgado Municipal del Vedado, reclamándole la suma de 85 pesos, por lo que estima que todos han cometido los delitos expresados.

DENUNCIA DE ABANDONO Y HURTO

Eufemio Jiménez, tabaquero y vecino de Gervasio 83, denunció en la Policía Judicial, que había sido abandonado por su mujer Elvira Torres, la que le sustrajo ropas por valor de trece pesos y la suma de tres pesos cincuenta centavos que guardaba en el escaparate. Ignora el denunciante, el actual paradero de la acusada.

UNA COMIDA INTIMA AL COMANDANTE STUPARICH

Anoche, en el lujoso cabaret «Sans Souci», se reunieron los esposos Mister y Mrs. Le R. K. Howe y Mr. y Mrs. M. Blair Wailes, con nuestro amigo señor Alex. Bermúdez, para festejar el onomástico del comandante Cav. Stuparich, capitán del vapor «Vulcania», la preciosa nave de la Italian Line, que abandonará nuestro puerto a las cuatro de la tarde de hoy, rumbo al Mediterráneo.

La Iniciativa SENSACIONAL del DIARIO DE LA MARINA Significa

un beneficio positivo para todos sus lectores...

EL LECTOR

gozará de las ventajas de un resumen gráfico diario en rotograbado de la vida nacional y extranjera de las últimas 24 horas.

EL ANUNCIANTE

tendrá a su disposición un vehículo UNICO en CUBA para las propagandas comerciales de todas clases.

EL VENDEDOR

humilde héroe anónimo de las Empresas Periódisticas, recibirá un periódico más completo, más interesante y más atractivo y, por lo tanto, de más FACIL Y COPIOSA VENTA.

Lectores Anunciantes Vendedores

Recibirán por igual el incomparable beneneficio de esta innovación.

M.E.C.D. 2016

9A SECCION

TELEFONOS:
Dirección . . . A-4151
Jefe Redacción: A-3205
Sección Sports: M-7911

DIARIO DE LA MARINA

TELEFONOS
Quejas M-7911
A. Clasificados. A-3333
Ag. Marianao. FO-7330

9A SECCION

AÑO CI | ACOGIDO A LA FRANQUICIA POSTAL | HABANA, DOMINGO, 19 DE MARZO DE 1933 | EL PERIODICO MAS ANTIGUO DE CUBA | PAGINA QUINCE

LA ESPAÑA ACTUAL

Nuestra respuesta

(Por LEON ICHASO)

TEMO que también usted se apasione, amigo Nicanor. Hace usted bien. Nada se puede esperar de quien no se indigna nunca ni se entusiasma nunca, ni se ríe nunca, ni llora nunca. Menos todavía se puede esperar de un hombre de esa índole, si ha de escribir diariamente para el público. El periodismo es ante todo nervio, vibración. El lastre de cosas que lleve dentro ha de bullir en fervor de alma y de emoción.

Y vamos a los apasionamientos de la patria.

Me he de hacer constar ante todo que yo no he defendido la obstrucción parlamentaria ni de Lerroux ni de nadie otro. No es ilegal, no es siquiera irreglamentaria. Si lo fuera, ya el Gobierno y el Presidente de la Cámara, señor Besteiro, se hubieran asegurado a aplicar los preceptos en ella infringidos y a cortarla. Inglaterra, cuna del régimen parlamentario, es precisamente el país clásico de la obstrucción. El año pasado después de la batalla de Waterloo, se suscitó allí por un proyecto ministerial, una campaña de obstrucción que duró seis semanas y terminó con la derrota del Gobierno. En 1831 el famoso diputado Robert Peel pronunció durante otra obstrucción 48 discursos y Croker 67. Francia fué más intensa y tenaz la obstrucción de los diputados irlandeses el año 1881. La sesión del 31 de Febrero comenzó a las cuatro de la tarde y duró cuarenta y dos horas consecutivas.

En Bélgica, en Alemania, en Francia, en Italia, antes del fascismo, y en todos los países parlamentarios se ha empleado la obstrucción como recurso extremo de las minorías contra el abuso de las mayorías.

Lo que sí pugna abiertamente con el reglamento de la Cámara es el poner a discusión por sorpresa, sin previo aviso, sin incluirlo en la orden del día, como lo hizo el Gobierno, un proyecto de ley—el de la carretera de Alicante— en medio de la deliberación de otro asunto, el de las Congregaciónes religiosas.

Debe advertir asimismo que en este caso no son únicamente los radicales republicanos de Lerroux los que han apelado a la obstrucción, lo también las minorías parlamentarias derechistas que por dos veces trataron el acuerdo de retirarse de la Cámara. No gusto, sin embargo, del sistema obstruccionista ni en los debates parlamentarios ni en ninguna otra contienda. He preferido siempre el ataque directo, explícito, franco.

Pero ¡cuán vivamente han contribuído a esta obstrucción, a este conflicto parlamentario y a otros muchos conflictos esos «hombres y partidos que, según usted, gobiernan tan liberalmente, tan democráticamente, tan constitucionalmente a España! Comenzaron por prorrogar a plazo indefinido un mandato que el pueblo les había conferido sólo para dar una Constitución a España. Por eso mientras en ningún Estado ni aún en aquellos que como Alemania salieron de la Gran Guerra cargados de tan enormes problemas, subsistieron las Cortes Constituyentes más de un año, en España llevan ya cerca de dos años y según los empeños del Gobierno van camino de perpetuarse.

Aprobado el Código fundamental, lo pusieron en suspenso o lo suprimieron en sus estatutos más fundamentales, con la Ley de Defensa de la República, sin duda en nombre de la libertad y de la democracia que en ella se proclamaban, esos hombres y esos partidos, cuyo religioso constitucionalismo, cuyo ferviente parlamentarismo y cuyo devoto republicanismo tanto encarece usted, amigo Nicanor. Y esa ley presentada con carácter de emergencia para proteger la incipiente República contra posibles peligros, perdura también indefinidamente. Y esa ley al amparo de la cual se han suspendido periódicos, incautando sus talleres; se encarcelan y deportan ciudadanos, por orden directa del Gobierno, sin trámite judicial de ninguna clase; se confiscan propiedades sin indemnización; se prohiben mítines de propaganda y se cierran círculos políticos; se jubilan jueces sin expediente ninguno y se sustituyen ayuntamientos a millares; esa ley continúa aún en vísperas de elecciones municipales y lleva traza de seguir aún el mismo día de los comicios.

Esos hombres y esos partidos han impuesto desde la Cámara leyes tan refractarias a la libertad, a la igualdad, a la justicia, a la historia y al sentimiento españoles y al espíritu moderno como lo de la prohibición de la enseñanza y de la industria y del comercio a las Ordenes Religiosas y la de la disolución de los jesuitas y la incautación de sus bienes. Esos hombres y esos partidos legislando y gobernando casi exclusivamente para una clase o para un organismo de una clase, el de los socialistas, y consittuyendo una República de privilegios, una República agresiva y triste, como dijo Ortega y Gasset, han dividido a los ciudadanos españoles, han provocado odios entre obreros y burgueses y aun entre unos obreros y otros y han tergiversado el carácter y la naturaleza del nuevo régimen votado por el pueblo. Esos hombres y esos partidos rompiendo aquella Alianza Republicana en torno de la cual giraba la futura República, atomizando los grupos políticos que tan tenaz y prolijamente, tan a prueba de persecuciones y halagos lucharon por ella y sometiéndose a los socialistas, tan flexibles y acomodaticios en todas las ocasiones y circunstancias, han asentado en el Parlamento una hegemonía y un monopolio que prescinden de todas las minorías que no sean las ministeriales y que votan, pese a todas las razones y a todas las protestas, las leyes previamente aprobadas en el cenáculo gubernamental.

¡Ah, pero para eso tienen la mayoría en las Cortes—objetará usted. Mayoría circunstancial, mayoría caduca, mayoría sin contenido popular....

Mas hemos llegado al límite del espacio y todavía nos queda no poco que decir sobre este y otros puntos de no menor importancia, interés y actualidad que toca usted en su carta.

Proseguiremos.

Se creará el Banco agrario español para financiar las nuevas leyes agrícolas

Con la nueva ley de rentas y la revisión de reglamentos del Instituto de Reforma, ya se dará por terminado el vasto plan agrario

Los ganaderos piden al Gobierno que los proteja contra la importación de ganado de América del Sur. Ha sido creado el Instituto de las papas, con el fin de fomentar la producción moderna. Gran conferencia agrícola en abril para fomentar el cultivo del tabaco, trigo, frutas, etc., etc.

MADRID, marzo 18. (AP).—El ministro de Agricultura, don Marcelino Domingo, anunció hoy que estaba preparando un plan para autorizar la formación del Banco Agrario Nacional, por mediación del cual se financiará la Reforma Agraria y otros planes del Gobierno.

M. Domingo

El señor Domingo manifestó también que está en vías de preparación la nueva ley de rentas, como medida de defensa para los agricultores, y que también se están revisando los reglamentos del Instituto de la Reforma Agraria, con el fin de que opere más eficientemente.

Manifestó el señor Domingo que una vez aprobadas estas medidas, se dará por terminado el vasto programa agrario del Gobierno.

CREADO EL INSTITUTO DE LAS PAPAS

MADRID, marzo 18. (AP).—El Ministerio de Agricultura anunció hoy que se había creado el Instituto de las Papas, con el fin de fomentar la producción moderna.

SE EFECTUARA UNA GRAN CONFERENCIA AGRICOLA EN ABRIL

MADRID, marzo 18. (AP).—El ministro de Agricultura, don Marcelino Domingo, anunció hoy que estaba preparando planes para convocar una conferencia de los representantes de intereses agrícolas en la ciudad de Córdoba, para mediados del próximo mes de abril. Asistirán a la proyectada conferencia los directores de los diversos departamentos del Ministerio de Agricultura, así como también los representantes de las Cámaras de Comercio y Asociaciones Agrícolas.

En la conferencia se discutirán planes para el fomento de la producción y la venta de trigo, tabaco, frutas y otros productos agrícolas, tomando en consideración los puntos de vista de los exprtadores y de los distribuidores domésticos.

LOS GANADEROS ESPAÑOLES PIDEN AL GOBIERNO QUE LOS PROTEJA CONTRA LA IMPORTACION DE GANADO DE SUDAMERICA

EL FERROL, marzo 18. (AP).—Los representantes de cuarenta y seis sociedades agrícolas, acordaron presentarle al Congreso una demanda de que se restrinja la importación de carnes y otros productos semejantes del Uruguay y otras repúblicas de Sudamérica.

La petición será presentada al Congreso cuando éste discuta los asuntos agrícolas, que será en breve.

COMERCIANTE DESAPARECIDO

La Secretaría de Hacienda dió cuenta al Juez de Instrucción de la Sección Cuarta, con un expediente de embargo de apremio por pago de contribuciones, instruído contra el comerciante Emilio Castellanos, dueño de una imprenta que estaba situada en Infanta 43, cuyo individuo ha desaparecido, sustrayendo los bienes que le habían sido embargados, cometiendo con ello el delito de malversación.

Melquiades Alvarez dice, que aunque cooperó con Lerroux, tiene un partido propio con plataforma bien definida

En gran número de ciudades españolas se preparan grandes manifestaciones de protesta contra el Partido Fascista que se está creando y avisan del «peligro de la amenaza fascista»

MADRID, marzo 18 (AP.)—Aunque Melquiades Alvarez ha estado cooperando con don Alejandro Lerroux hace más de un año, declaró hoy que tiene su propio partido, con una plataforma bien definida, y cuyos miembros lo reconocen como jefe absoluto.

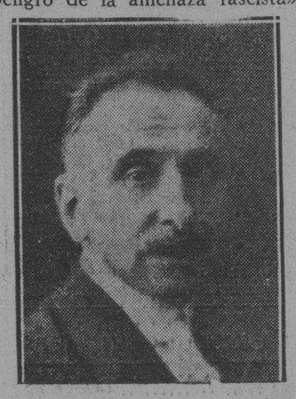

Don Melquiades Alvarez

MANIFESTACIONES FASCISTAS EN TODA ESPAÑA

MADRID, marzo 18. (AP.)— Las organizaciones de los partidos afiliados al Gobierno están organizando manifestaciones en toda España para protestar contra el movimiento fascista que tanto incremento ha tomado últimamente.

En Bilbao, San Sebastián, Valladolid y otras ciudades de importancia, los jóvenes miembros de las asociaciones socialistas y radicales socialistas están arengando al pueblo advirtiéndole del «peligro de la amenaza fascista».

Los partidarios del Gobierno censuran acremente la plataforma del nuevo partido, que, según se dice, pide cambios radicales en el actual sistema parlamentario de Gobierno, limitando los poderes del Congreso.

La prensa gubernamental continúa atacando el movimiento fascista en apasionados editoriales.

LA LEY DE INCOMPATIBILIDADES SERA ESTUDIADA EL MARTES

MADRID, marzo 18. —(A. P.)— —Se asegura que la propuesta ley de Incompatibilidades, será discutida el martes en el Congreso.

De aprobarse esta ley, más de ciento cincuenta diputados tendrán que escoger entre sus puestos en el Congreso u otro cargo en el Gobierno. Se supone que únicamente los diputados nombrados por el Gobierno, se verán obligados a renunciar.

LESIONADA CASUAL

Matilde Izorraguirre Mesa, de 52 años de edad y vecina de Salud 97, sufrió la fractura del brazo izquierdo, siendo su estado de gravedad, al sufrir una caída cuando transitaba por la calle de Princesa en la Víbora.

LA ASOCIACION DE LAS MUJERES ESPAÑOLAS SE CONGRATULA DEL ENGRANDECIMIENTO MADRILEÑO

La policía de Zaragoza, con la ayuda de un comisario que llegó de Madrid con ese objeto descubrió en la capital un centro de anarquistas y taller de fabricar explosivos

(Correspondencia especial para el DIARIO DE LA MARINA)

MADRID, marzo. La Asociación de mujeres españolas en atento escrito ha expresado al Ayuntamiento de Madrid la satisfacción que le ha causado el apoyo que el Estado presta a la obra de engrandecimiento de la capital de España. Hace a la vez un razonado estudio de algunas necesidades que no se hallan resueltas en el proyecto presentado, tales como el establecimiento de baños públicos de invierno gratuitos, semigratuitos económicos en todas las barriadas donde las viviendas no dispongan de baños; campos de tennis y gimnasios en espacios adecuados en distintas zonas de la población; lavaderos públicos gratuitos, convenientemente distribuídos; un hospital municipal con pabellón de convalecientes que evite el espectáculo que ofrece a diario por insuficiente el hospital Provincial y que no será bastante a remediar el proyectado en la Ciudad Universitaria, y unos grandes mercados de varios pisos para que en el más reducido espacio puedan recerse los máximos adelantos de higiene, limpieza y comodidad tan precisos en esta capital.

LOS POLICIAS DESCUBREN UN CENTRO ANARQUISTA EN ZARAGOZA

ZARAGOZA, marzo. El comisario Aparicio, que vino de Madrid para realizar investigaciones, montó servicio de vigilancia.

Varios agentes comenzaron a trabajar como vendedores de «yoyos», corbatas y juguetes, averiguando la existencia de un escondite de anarquistas en una casa de la calle de Graus.

En dicha casa, sorprendieron a Francisco Valdelosa y a José García Aparicio.

En la vivienda no había muebles. Solo existía un montón de paja en gran cantidad y junto a él una caja de clorato de potasa, gasolina, azufre y ácidos de los que se utilizan en la fabricación de bombas.

Los sujetos quedaron en la casa con los agentes por si llegaban más y, efectivamente, fueron llegando Isidoro Llorente y José María Hilacha.

Todos tienen antecedentes penales.

ESPAÑA NO ES AFECTADA POR LA DEPRESION

Un profesor de la Universidad de Buenos Aires ha expresado su opinión sobre este asunto

MADRID, marzo 18 AP.—El doctor Alfredo Heller, director de la revista argentina «Ciencias Comerciales», y profesor de la Universidad de Buenos Aires, expresó hoy la opinión de que España no está afectada por la gran crisis económica que agobia a las demás naciones del mundo.

Dijo el ilustre profesor:

«La transformación del sistema político en España ha sido un ejemplo para el mundo entero. La Reforma Agraria puede considerarse como conservadora, si se compara con las medidas tomadas por los gobiernos de otras naciones, y está destinada a tener gran éxito, una vez que se eliminen ciertas dificultades naturales.

«El pueblo argentino simpatiza con la Nueva España.

«Los problemas económicos del mundo deben resolverse en conferencias internacionales».

El profesor Heller acaba de terminar una gira por España, después de haber visitado la mayoría de los países de Europa, en viaje de estudio.

Ha sido apedreado el consulado alemán en Barcelona

Tres gobernadores de Palencia presentaron la renuncia en un período de tres meses, por no poder resolver conflictos obreros

El jefe de los nacionalistas españoles doctor Albiñana seguirá en Almería hasta que esté completamente repuesto de su enfermedad. En el pueblo de Luna, provincia de Zaragoza, resultó muerto un guardia civil al disparar un obrero contra un camión en que viajaban las fuerzas

PALENCIA, marzo 18 (AP.)— El gobernador Francisco Puigesper, miembro del partido radical socialista, renunció hoy, manifestando que no podía resolver sus dificultades con las organizaciones socialistas.

Esta es la tercera renuncia en un período de tres meses por la misma causa.

ALBIÑANA SIGUE EN ALMERIA

ALMERIA, marzo 18 (AP.)— El Gobernador civil anunció hoy que el líder nacionalista Albiñana seguirá en esta ciudad hasta que se reponga completamente.

GUARDIA CIVIL MUERTO EN LUNA

ZARAGOZA, marzo 18. (AP.)—En el cercano pueblo de Luna un guardia civil resultó muerto cuando un obrero disparó sobre un camión que ocupaban las fuerzas del Benemérito Instituto.

Los obreros pretenden impedir que obreros de otros pueblos vayan a Luna a trabajar.

TREINTA Y DOS MINEROS DETENIDOS EN BARCELONA

BARCELONA, marzo 18 (AP.)— Treinta y dos mineros fueron arrestados hoy a raíz de los disturbios ocurridos cuando se declararon en huelga de hambre, en señal de simpatía hacia los huelguistas de Cardona.

APEDREADO EL CONSULADO ALEMAN DE BARCELONA

BARCELONA, marzo 18 (AP.)— Un grupo de extremistas apedreó hoy el edificio que ocupa el Consulado de Alemania en esta ciudad, con gritos de «Muera Hitler» y «Vivan los obreros revolucionarios alemanes».

Los guardias dispersaron a los revoltosos.

El maestro compositor español don Pablo Luna dice que la zarzuela, un día famosa, tiende ya a desaparecer

Atribuye esta decadencia a la gran cantidad de asuntos pueblerinos que los libretistas y compositores han ido introduciendo. Cree que los poetas debían hacer libretos

MADRID, marzo 18. (AP.) Para el maestro compositor Pablo Luna, la zarzuela española tiende a desaparecer y cree culpable de su decadencia la gran cantidad de asuntos pueblerinos que los libretistas y compositores han traído al teatro zarzuelero.

Luna cree que los poetas son los únicos que deberían escribir libretos para la zarzuela pues éstos dan a sus obras una altura mental y una importancia que los libretistas adocenados nunca pueden infundirlas.

El maestro Luna

EL CAPITAL DE LAS SOCIEDADES ANONIMAS ESPAÑOLAS ES 12,690, 600,000 PESETAS

MADRID, marzo 18. (AP) El capital de las sociedades anónimas existentes actualmente en España se elleva a 12,690.600,00 pesetas.

De ellas son de negocios textiles 668, 3 millones, de minas 768.1; de electricidad y gas 2.313; de Ferrocarriles 1.446,2 y de productos químicos 570.

COSTA RICA ES CONECTADA AL SERVICIO TELEFONICO

NUEVA YORK, marzo 18.—Desde el día de mañana todos los suscriptores de Cuba, Estados Unidos y demás países conectados al sistema telefónico internacional, podrán comunicarse con Costa Rica, en la América Central, pudiéndose trasmitir y recibir mensajes en la ciudad de San José, capital de la mencionada nación.

Con esta ampliación del servicio, éste adquiere un nuevo y valioso eslabón, que permite a los abonados al teléfono comunicarse con más de setecientos mil costarricenses, y a éstos con los millones de teléfonos conectados al sistema internacional.

Costa Rica es la República más meridional de la América Central. Tiene una superficie de 48.410 kilómetros cuadrados. El subsuelo es rico en oro, plata, cobre, mercurio y demás metales. Tiene grandes recursos agrícolas, siendo la agricultura su principal fuente de riquezas.

Jabón Agulló

CON MENOS JABON SE LAVA MAS CANTIDAD DE ROPA DEJANDOLA LIMPIA COMO UN CRISOL. RINDE EL DOBLE, EXCELENTE CALIDAD, OLOR AGRADABLE. EL PREFERIDO DE LAS AMAS DE CASA. PIDA EN SU BODEGA EL NUEVO TIPO «JABON AGULLÓ» Y JAMAS USARA OTRO.
PASTILLA GRANDE, 5 CENTAVOS

TASADOS LOS DANOS SUFRIDOS POR LOS ALMACENES "EL SIGLO" ASCIENDEN A 15.410.000 PESETAS

Trece deportados de Villa Sanjurjo, son conducidos a la Península, entre ellos el Duque de Grimaldi, el Conde de los Villares, el capitán Sanjurjo y el cura Andrés Coll

BARCELONA, marzo 18 AP. Según el informe de los expertos, los daños causados por el incendio de diciembre último en los grandes almacenes de «El Siglo» de esta ciudad, ascienden al total de 15.410.403.

ONCE OBREROS HERIDOS EN YURRE

BILBAO, marzo 18 AP.—En el pueblo de Yurre hizo explosión hoy un transformador eléctrico, hiriendo a once obreros de una cantera.

SALIERON TRECE DEPORTADOS DE VILLA CISNEROS

MADIRD, marzo 18 AP. El gobierno anunció hoy que trece prisioneros políticos habían salido de Villa Cisneros, rumbo a Las Palmas, donde serán transbordados para el viaje de regreso a España.

Entre los prisioneros que salieron de la Colonia Penal están: el cura Andrés Coll; el ex chauffeur de Primo de Rivera, José Gómez, el capitán Justo Sanjurjo, hijo del general Sanjurjo, el duque de Grimaldi y el conde de los Villares, amigo íntimo del ex rey Alfonso XIII.

Se anunció asimismo que solo quedaban 21 desterrados en Villa Cisneros.

DESDE ESPAÑA

Miss... Miss...

Por M. V. DE CABAL

Antruejo no se arredra ante la temperatura que convierte a tierra, mar y cielo en una opaca, lúgubre, estremecedora sinfonía de copos, nubarrones y vientos. Antruejo viene y trae, como ayer, como milenios hace, sus mismas dos caras de gran señor y de gallofo. Antruejo está aquí, despertando en los felices despreocupados la ilusión de unas horas de embriaguez y de ruido, y en los gatos de todos los palacios, buhardos y sótanos la fiebre del amor y los maullidos, esos maullidos guturales, macabros, arrastrados en la noche como quejas de ánimas errantes.

Con el tiempo de las caras churriosas, los adefesios y las murgas, viene coincidiendo el del **mismiseo**; es otra fiebre que pudiera ser también estudiada e incluída en la sintomatología de la gatuna. Desde hace tres semanas no se oyen más que estos comienzos de diálogo:

—¿Has visto a Miss Prensa?

—Y tú, has visto a Miss literatura?

—Ay, chica, que birria de Miss vicetiple!

Si va por la calle cualquiera estudiante, cualquier modistilla o cualquier criadita de bien pintado rostro y pimpante figura, tiene que escuchar hasta de los barredores:

Adiós, Miss, Miss...!

Y al nominativo sajón añaden luego desde el más cómico hasta el más pedestre de los sustantivos.

Los periódicos se llenan de caras, a veces, en realidad, preciosas, de arrogantes palmitos y de ñoñas y hasta indiscretas revelaciones de las candidatas al trono de la belleza universal. Las casas comerciales aprovechan la ocasión para que las misinas luzcan sus más fantásticas especialidades ya en el cabello, en los pies, en las uñas, en los dientes.. y los organizadores del campeonato mundial de vanidades, más o menos regionales, se aprovechan también para poner las localidades del teatro donde ha de efectuarse el juvenil y risueño desfile a cinco duros para los cabellos y a dos duros para las señoras. Bueno que es como para repetir lo que oímos a un naranjero de los madriles:

—¡Andá, que pa ver gatas como estas no tengo yo más que ponerme en una esquina y no me cuesta un rial!

Este año ya podrá gozar del joyante espectáculo el castizo vendedor; Madrid será la metrópoli donde las modernas gracias se disputarán la manzana mitológica y la afluencia de todas las Misses europeas será el más bello de los números de las fiestas isidrinas; la curiosidad popular podrá saciarse en ellas y recoger sus mohines y sonrisas sin que le cueste ni siquiera el **rial** del naranjero. ¿Qué no las verán en gran toilette? Ya se estacionarán a las puertas de los teatros y Centros adonde acuda la fragante y lujosa teoría, que aquí como ahí —¡oh noches inolvidables del Nacional!— hay muchos que piensan que lo mejor y más barato de esas grandes y suntuosas reuniones, queda en la calle, tras el paso de figuritas y figurones. Y eso **mejor**, que es el comentario, la simpatía y el cariño del pueblo hacia los que pasan, no cuesta ni lo que una ínfima localidad de gallinero.

Mis España lo es por este año una galleguita de aniñado y dulce continente, lleno de ingénuos asombros el mirar y más lleno de rubores y reservas el gesto con que se inclinó ante el **terrible** jurado. Como que estamos por creer que ese su adorable sonrojo fué el decisivo triunfador en el difícil certámen. España es aún el reducto de la tan fieramente atacada honestidad femenina; compárese ese elegantísimo y señoril conjunto de muchachas con aquellos de Galveston y otras ciudades antecesoras de estos concursos y no se nos arguya que es **la moda** quien decide el punto escencialísimo.

¿La Moda? Un poquito, sí, pero en las muchachas de esta tierra, algo más, mucho más.

LUCIENTES SE HARA CARGO DE "EL IMPARCIAL"

Por amores contrariados trató de suicidarse una hija del coronel Mangada

MADRID, marzo 18. (AP).—Don Francisco Lucientes, conocido periodista madrileño, anunció hoy que el día 21 de marzo se haría cargo del periódico «El Imparcial», con una política completamente neutral.

MADRID, marzo 18. (AP).—Marina Mangada, de 21 años de edad, hija del coronel Julio Mangada, trató de suicidarse hoy, dándose un balazo en el pecho. Su estado es gravísimo.

El hecho ocurrió en la residencia del padre de la víctima. Se asegura que la joven tenía amores contrariados.

PRESENTO SUS CREDENCIALES EL MINISTRO DE ESPAÑA EN PERU

LIMA, marzo 18. (AP).—El nuevo ministro de España, señor Antonio Jaén, presentó sus credenciales hoy.

AMPLIO PLAN DE INSTRUCCION MILITAR SE HA DISPUESTO EN EL EJERCITO ESPAÑOL EN 1933

Las maniobras que se efectuarán en este año serán en el mes de octubre y en ellas tomarán parte dos divisiones orgánicas y dos brigadas de montaña, con efectivo completo

MADRID, marzo 18. (AP) Como la duración del servicio en filas del Ejército español se ha fijado en sólo un año, el ministro de la Guerra ha fijado un amplio plan de instrucción militar para el año de 1933, que se realizará por el ejército español.

Se dedicará un cuidado especial a la instrucción de las tropas para que puedan tener eficacia en el combate. También habrá una hora diaria de instrucción teórica. La instrucción física, tal como deportes, carreras, saltos, etc. etc., será cosa que atenderán muy especialmente los jefes de unidades.

Los reclutas de cuota, serán destinados como instructores de los nuevos reclutas y se verificarán maniobras anuales con asistencia por lo menos del cincuenta por ciento de los efectivos militares.

Habrá también cursos de perfeccionamiento para sargentos que quieran ascender a oficiales, de capitanes y coroneles para el ascenso a los empleos inmediatos y de especialidades de todas clases como gases, aerostación, guerra química, carros de asalto, etc. etc.

Las maniobras de 1933 serán en el mes de octubre y en ellas participarán dos divisiones orgánicas, las números 4 y 5 y dos brigadas de montaña, teniendo los cuerpos sus efectivos militares en pleno pie de guerra, para lo cual los cuadros estarán llenos con individuos disponibles del reemplazo de 1931, que permanecerán sobre las armas el tiempo preciso para colaborar en dichas maniobras.

ESTOMAGO
hígado, VESICULA,
COLITIS intestinos
úlcera gastro-duodenal:
¡"BISMÁGEN" lo sanará.!
No importa cuán rebelde sea la enfermedad.
No importa cuantos remedios haya usado Ud. con escaso o ningún resultado, ensaye con un frasco del moderno y prodigioso patente en polvo "Bismágen" y
BENDECIRÁ LA HORA EN QUE DECIDIÓ TOMARLO!
Precio, 97 centavos en principales Farmacias y Droguerías de América.

M.E.C.D. 2016

YA SON CAMPEONES DE BASKET LOS DEL DEPORTIVO CARDENAS

JUVENTUD-IBERIA Y OLIMPIA-CENTRO GALLEGO ESTA TARDE EN EL STADIUM CERVEZA TROPICAL

TOPICOS FUTBOLISTICOS
a cargo de PETER

—Juventud e Iberia lucharán esta tarde por el primer lugar.
—Pondrán los olimpistas una piedrecita en el camino galaico?
—En Almendares Park se jugarán los partidos de 2a. Categoría.

DEBILLANTE oportunidad la que se le presenta al team del Iberia esta tarde para escalar por primera vez en la actual justa el primer lugar del Campeonato de futbol de la Federación de Futbol de la Habana. Primeramente fueron los fortunistas los que se adueñaron de ese puesto, dando la sensación de que estarían a pupilo a él, pues al terminar la primera vuelta lo hicieron con una ventaja de cuatro puntos. Después fueron los asturianos, que llegaron a tener dos puntos de ventaja, pero al perder el pasado domingo con los Campeones Nacionales del Deportivo Centro Gallego, se quedaron con un sólo punto, y ahora es una interrogación el saber si la aumentarán a tres, o de lo contrario pierden el puesto de leaders para quedarse en el segundo lugar. Los muchachos del Iberia se han preparado para este gran encuentro de esta tarde; sabemos que desde el domingo por la noche se les advirtió a los jugadores el gran chance que ahora se les ofrecía, y que el señor Jesús Hermo,—al que en un tiempo gloiroso para el Iberia, le llamamos «Campeón—Padre»,—sometió al equipo a un entrenamiento especial. El Iberia, pues, saldrá esta tarde dispuesto a dar la batalla por el primer lugar; sus jugadores pondrán todo el cundado necesario a fin de ofrecer una de sus grandes y ya famosas exhibiciones de buen futbol, que será así cómo unicamente podrán vencer al once de los «toros», que con toda seguridad se habrá preparado también para tan interesante encuentro.

Lucio Fuentes, el Presidente de la Juventud Asturiana, no es de los que se duermen en los laureles. Tenemos la seguridad que también habrá llemado a sus muchachos y les habrá impuesto sobre la conveniencia para todos de permanecer en el lugar que ahora ocupan. Y con miras a esta advertencia es casi seguro que el zorro viejo Fernando Rodríguez haya puesto de su parte y haya sometido tambien a un entrenamiento especial que sólo sabrán los asíduos concurrentes a Luna Park, lugar donde se preparan para las grandes competencias los jugadores de la Juventud Asturiana. Puede decirse sin que en esto haya exageración alguna que los «toros» y los «leones» saldrán esta tarde al field en su «top form», y que cualquiera de los que resulte el triunfador, será después de haber agotado el último recurso. Ha de ser un match duro, esto no hay que dudarlo, pero si el referee que salga a actuar en dicho encuentro se impone desde el primer momento, no habrá temor alguno de que el partido se malogre, qua ya el pasado domingo se demostró que no hay partidos difíciles cuando los señores del silbo salen al terreno con todas las precauciones.

El match de Juventud Asturiana e Iberia será a no dudarlo el match de la emoción. Con haber dicho que los equipos se disputan el primer puesto, está dicho todo.

El encuentro de Olimpia y Deportivo Centro Gallego también será de gran atracción, pues ahora parece que los Campeones Nacionales vuelven por sus fueros y amenazan también con dar la batalla por el lugar de honor, pero para que los Alacranes vuelvan a «picar» hoy como lo hicieron el domingo pasado tendrán que jugar mucho, si a mano viene más de lo que lo hicieron ante la Juventud Asturiana, pues con aparecer más potente el once de los «toros», desarrolló un juego mucho más peligroso el de los «leopardos» cuando salen al terreno a jugar con la limpieza y la rapidez que en ellos es característica.

Un buen programa, en fin, del que podrá disfrutar toda la afición esta tarde en el Stadium Cerveza Tropical, pues como partido preliminar se les ofrecerá un encuentro entre el Deportivo Puentes Grandes y el Deportivo P. Fernández.

En «Almendares Park» se efectuarán los partidos de la Segunda Categoría, pero hay el rumor de que en lugar de tres partidos de Campeonato como se vienen celebrando dominicalmente desde enero 22, inicio de la contienda, sólo se efectúen dos, pues según noticia que nos ofreció «Chutazo», en «Información» hay el rumor de que el Deportivo Europa se retire de la justa.

Es muy lamentable lo que viene sucediendo con estos equipos modestos que no ganan. El Deportivo Luyanó, que estaba jugando en la Serie B, se retiró del campeonato, al parecer, porque el once no ganaba. Y nos hacemos esta hipótesis porque hemos visto que el equipo siguejugando por la «manigua», que nunca es como jugar en campos cercados y en contiendas organizadas. Ahora se anuncia la retirada del Europa, que como el Deportivo Luyanó en la Serie B, ocupa el último lugar de la categoría modesta, y esto, entendemos nosotros, no es motivo para abandonar un Campeonato. Más bien todo lo contrario, de seguir en él y esforzarse por mejorar sus actuaciones a fin de que las derrotas se conviertan en triunfos.

Ruth y Ruppert siguen sin dar con el acuerdo

Ahora el coronel amenaza al Bambino con rebajarle la oferta que le hiciera

ST. PETERSBURG, marzo 18. AP. Babe Ruth y el coronel Jacobs Ruppert, no pudieron llegar hoy, por segunda vez en la semana, a un acuerdo sobre el sueldo del slugger de los Yankees para la temporada de 1933 y parece que no están más cerca de la solución que antes de la conferencia, pese a la rebaja del Bambino de $60.000 hasta $55.000.

Rupper sigue firme en su cifra original de $50.000 y dijo a los corresponsables, después de una conferencia de 15 minutos a puertas cerradas con el Bambino, que no dará un centavo más de lo ofrecido.

Ruth preparó la conferencia de hoy con Rupper. Los dos se vieron por vez primera esta primavera el lunes pasado.

Mientras sigue sin firmar Ruth estará fuera del line up de los Yankees.

Ni Ruppert ni Ruth dijeron cuando conferenciarán otra vez, pero el primero indicó que era a Ruth y no a él a quien tocaba hacer el próximo movimiento.

No hubo indicaciones de la posibilidad de que Ruth se retirara por ninguna de las dos partes.

ST. PETERSBURG, marzo 18. AP. No solamente el coronel Ruppert le ha dicho a Babe Ruth que no le pagará $55.000 esta temporada, en su conferencia de hoy, si que también agregó al rey de los home runs que no le llevarán hacia el norte con el club, si no ha firmado para el día 29 de marzo el contrato que le ofrecen.

Y el coronel dijo enfáticamente que el Babe no recibirá ni los $50.000 que le han ofrecido si continúa en rebeldía. El valor del slugger para los Yankees disminuye por cada día que permanezca en h uelga, dijo Ruppert.

Ruth, aparentemente, llegó a la conferencia de hoy convencido de que su oferta de firmar por $55.000 le sería aceptada en el acto. Pero parece que el coronel está determinado a que el Babe reciba una rebaja de $25.000 en su sueldo para este año.

Sándalo Petit
con uroformina
antiséptico de las vías urinarias
alivio seguro y rápido

PROGRAMA DE LOS PARTIDOS DE HOY

Y ESTADOS DE LOS CLUBS DE FUTBOL

Los partidos anunciados para esta tarde en el Stadium Cerveza Tropical son los siguientes:

—Puentes Grandes y P. Fernández.

—Centro Gallego y Olimpia.

—Iberia y Juventud Asturiana.

En «Almendares Park», donde se está celebrando el Campeonato de la Segunda Categoría, contenderán, por el orden que indicaremos, tres partidos si es que no falla, como decimos, el del Europa:

—Europa y Nacional.

—Racing y Tthletic.

—Labra y Deportivo Español.

En el «Campo Armada» Deportivo Hispano América ha también un interesante programa, de acuerdo con este orden:

—Lucero y Peláez (infantiles).

—Tigres y Stadium (infantiles.)

—Norfolk (integrado por tripulantes de este buque) e Hispano.

Ahora véase cómo están los Clubs que se disputan los tres Campeonatos de la Federación de Futbol de la Habana:

PRIMERA CATEGORIA

SERIE «A»

	G.	E.	P.	Gf	Gc	Pt.
Juventud	5	1	3	13	8	11
Fortuna	4	2	3	8	9	10
Iberia	3	3	2	9	5	10
Olimpia	3	1	4	10	14	7
C. Gallego	2	2	5	8	12	6
Totales	17	9	17	48	48	44

SERIE «B»

	G.	E.	P.	Gf	Gc	Pt.
Cultural	4	0	2	12	3	8
P. Fernández	3	1	1	6	4	7
P. Grandes	2	2	1	4	7	6
Templete	0	1	5	2	7	1
Totales	9	4	9	24	24	29

SEGUNDA CATEGORIA

	G.	E.	P.	Gf	Gc	Pt.
Nacional	6	1	0	7	0	13
R. Labra	3	0	1	8	2	12
Racing	2	2	3	7	6	6
Español	1	4	2	3	3	0
Athletic	1	2	4	4	10	4
Europa	0	1	6	1	9	11
Totales	16	10	16	30	30	42

Magin venció a Sutter tras recia batalla

Después de verse con dos sets de ventaja, le igualó el encuentro su contrario

Pr EDWARD J. NEIL

NUEVA YORK, marzo 18. (AP).—Gregory S. Mangin, joven de Newark de rizada cabellera, con una especialidad en el tennis—la de ganar campeonatos bajo techo—tuvo su «día grande del año» en los courts otra vez, hoy.

Por segundo año consecutivo, el muchacho que nunca ha llegado a la misma altura en el tennis al aire libre, se abrió paso al campeonato nacional de singles, pasando sobre Clifford B. Butter, de New Orleans, en el round final, ante una concurrencia de 3,000 personas, con scores de 6-1, 6-3, 2-6, 3-6, 6-2.

Al aire libre, Sutter, que está rankeado con el número 3 mientras Mangin aparece en el siete siempre ha probado su maestría sobre el joven de Newark.

E nel match de hoy, Mangin impuso su juego y Sutter, pese a su bello y completo juego y perfecto control, estuvo a merced del campeón.

Pegando con terrible poder en los dos primeros sets, Mangin permitió a Sutter ganar sólo dos games. Llevó al sureño al backcourt y adelantó a la net para destrozar que se le venía arriba.

Respaldado con una buena ventaja de dos sets, Mangin seguía bateándose en back court en un esfuerzo por matchear los superiores driving de back hand y fore hand que rampaban los bases lines, primero en un lado del court, luego en el otro.

Mangin corría a todo lo que daban sus piernas, tratando de cortar los rallies, pero cada vez se veía más y más en el hoyo. Sutter se anotó dos sets consecutivos permitiendo el campeón sólo cinco games en los dos.

En el quinto y decisivo set, Mangin siguió luchando, tirando en cada raquetazo un golpe de K. O. Destrozó el cansado juego de Sutter completamente y con una directa contribución desde el puesto de retador ahora, corrió hasta el set final a la victoria.

Después de descansar una hora, Sutter volvió al court con el doctor Eugene McCayliffe, de Yonkers, para ganar el campeonato de doubles en un match de cinco sets contra el doctor Lawrence Kurzrock y John H. Pitman, de New York.

Los scores fueron: 6-4, 6-8, 6-8, 10-8, 6-4.

Bill Carr no podrá correr como colegial

Las lesiones que sufrió en un accidente ponen fin a su carrera de trackman colegial

FILADELFIA, marzo 18. (AP.) Bill Carr,—el volador de Arkansas—que llegara a brillar en el track como nadie, se halla en la cama de un hospital esta noche... habiendo terminado con las competencias colegiales de track.

Fracturas en los dos tobillos y en el hueso derecho de la pelvis, sufridas en un accidente automovilístico anoche, pusieron abrupto fin a la carrera atlética colegial del as del track de la Universidad de Pennsylvania.

El sonriente, modesto, campeón mundial y olímpico de los 400 metros—una perfecta máquina de carreras—fué lanzado desde el estribo de un auto, en que se hallaba, cuando chocó con otro automóvil.

Si las lesiones recibidas forzaran al muchcho a cancelar su planeada tournée por Europa, que intentaba hacer después de graduarse en junio, antes de colgar sus zapatos de track para siempre, es cosa que no puede adelantar su íntimo amigo Lawson Robertson, veterano coach de Pennsylvania y de los teams olímpicos americanos.

«Si fueran sus tobillos solamente, y no la pelvis, sus chances serían mejores», dijo un oficial del hospital, recordando que en una ocasión anterior Bill se había fracturado los huesos en el mismo sitio.

Carr probablemente estará en el hospital cuatro semanas.

Se esperaba que Carr se enfrentara de nuevo con Ben Eastman, el gran corredor de la costa del Pacífico en los intercolegiales, pero esto parece imposible por el momento. Carr, en su rush hacia el campeonato olímpico y mundial, derrotó a Eastman tres veces.

PAULINO UZCUDUN GANO POR KNOCK-OUT ANOCHE AL ALEMAN GUEHRING

VALENCIA, marzo 18, (AP.)—Paulino Uzcudun, el heavy weight vasco, vendió al alemán Guhering, hoy aquí, por K. O. en el segundo round de su pelea anunciada a diez.

SUSCRIBASE Y ANUNCIESE EN EL «DIARIO DE LA MARINA»

NOTICIAS DE LOS CAMPOS DE ENTRENAMIENTO DE LAS DOS GRANDES LIGAS

PIERDEN LOS DODGERS CON EL BUFFALO

MIAMI, Fla., marzo 18 (AP.)— Los Dodgers del Brooklyn perdieron su match de exhibición con el Buffalo de la Liga Internacional, cinco por cuatro. Ray Lucas, recluta que lanza con la derecha, pitcheó los tres últimos innings y dejó a los contrarios sin hits, después que los veteranos Babe Phelps y Fred Heimach habían permitido todas las carreras. Los Dodgers llenaron las bases por tres pases libres en el noveno; pero Phil Gallivan, ex lanzador de los Dodgers, dejó a sus ex compañeros con la miel en los labios.

Anotación por entradas, carreras, hits y errores:

		C.	H.	E.
Buffalo	200 300 000—	5	8	1
Brooklyn	020 001 100—	4	11	2

Baterías: Brewer, Fusswell, Gallivan y Crouse. Phelps, Heimach, Lucas y Lopez, Outen.

FACIL TRIUNFO DE LOS YANKEES

CLEARWATER, Fla., marzo 18 (AP.)— Con Fred Walker, outfielder recluta encabezando el ataque, los Yankees del New York acumularon diecisiete hits contra tres pitchers del Newark para derrotar a su sucursal de la Liga Internacional con score de diez por una.

Walker, que jugó con el Newark el año pasado, bateó el primer home run de los Yankees en la temporada y pegó también un double y dos singles.

Anotación por entradas, carreras, hits y errores:

		C.	H.	E.
New York	200 230 111—	10	17	3
Newark	010 000 000—	1	7	3

Baterías: Ruffing, Deshing y Dickey. Tobin, Tamulis, Chandler y Hargreaves, Hershberge, Kies.

VENCEN LOS INDIANS A LOS SENADORES 4

NUEVA ORLEANS, marzo 18 (AP.)— El Cleveland derrotó al Washington hoy, siete por seis, en el primer game de exhibición en muchos años, entre teams de la Liga Americana. Un single de Vosmik hizo anotar a Knickerbocker la carrera del triunfo en el noveno acto.

Bill Cissell, de los Indians, disparó un home run en el primer inning contra Crowder y Fred Schulte dió otro contra Ralph Winegarner, recluta de los Indians, para anotar la primera de las cuatro carreras hechas por los Senadores en el cuarto inning.

Anotación por entradas, carreras, hits y errores:

		C.	H.	E.
Washington	100 410 000—	6	10	0
Cleveland	210 100 111—	7	13	0

Baterías: Crowder, Whitehill, Weaver y Sewell, Bolton. Twogood, Winegarner, Craighead y Myatt, Spencer.

TRES HOMERS Y NO PUDIERON GANAR

LOS ANGELES, marzo 18 (AP.)— Los White Sox del Chicago pegaron tres home runs en contra de Carl Hubbell y Hal Schumacher, hoy; pero no pudieron superar a los Gigantes del New York, que ganaron el match de exhibición siete por tres.

El manager Lew Fonseca, Luke Appling y Red Kress batearon los cuadrangulares. Los Gigantes ganaron el game en el tercer inning cuando le batearon seis hits y anotaron cuatro carreras a Sad Sam Jones. Ambos teams jugarán otra vez mañana.

Anotación por entradas, carreras, hits y errores:

		C.	H.	E.
Chicago	000 200 001—	3	8	0
New York	004 300 00x—	7	15	0

Baterías: Jones, Gaston, Walsh y Berry. Schumacher, Hubbell y Mancuso.

OTRA VICTORIA DE LOS CUBS

SAN FRANCISCO, marzo 18 (AP.)— Los Cubs del Chicago se anotaron su segunda victoria consecutiva sobre los Piratas del Pittsburgh en su serie de exhibición, con score de catorce por tres en un match de fuerte hitting.

Los Cubs le batearon a los lanzadores de los Piratas dieciseis hits y también aprovecharon tres errores para acumular sus carreras. Los Piratas dieron catorce hits; pero no tan bien aprovechados.

Anotación por entradas, carreras, hits y errores:

		C.	H.	E.
Chicago	034 001 132—	14	16	0
Pittsburgh	001 101 301—	7	14	3

Baterías: Grimes, Hermann y Campbell; Dirkofer, Chagnon y Grace, Finney.

PIERDEN LOS PHILLIES CON LOS RED SOX

SARASOTA, marzo 18 (AP.)—A pesar de que les batearon libremente, Bob Weiland, Dustry Rhodes y Jhonny Welch impidieron hoy a los Phillies ligar sus hits y el Boston Red Sox ganó su segundo match de la serie de primavera.

Los Sox obtuvieron una ventaja de tres carreras en el tercer inning bateando bien las bolas de Jumbo Elliott y aumentaron dos más en el séptimo, contra Charlie Rhem.

Anotación por entradas, carreras, hits y errores:

		C.	H.	E.
Boston	003 000 02x—	5	9	3
Filadelfia	000 2000 000—	2	9	2

Baterías: Weiland, Rhodes, Welch y Shea; Elliott, Pearce, Rhem y Todd.

DEAN Y CARLETON DOMINARON A LOS BRAVES

ST. PETERSBURG, marzo 18. (AP.)— «Dizzy» Dean y Tex Carleton dejaron hoy a los Braves del Boston en cuatro hits mientras los Cardenales del St. Louis bateaban nueve para obtener una victoria de dos por cero. Bobby Brown abrió por la tribu y le siguió Ben Catnwell y el recluta Delaney.

Anotación por entradas, carreras, hits y errores:

		C.	H.	E.
St. Louis	010 000 010—	2	9	2
Boston	000 000 000—	0	4	1

Baterías: Dean, Carleton y O-Farrell. Brown, Cantwell, Delaney y Hogan, Spohrer.

ACABARON LOS TIGRES DE HARRIS

BEAUMONT, Tex., marzo 18 (AP.)— Cifras altas figuraron en el match de exhibición de hoy entre los Tigres del Detroit y el Beaumont de la Liga de Texas. Los Tigres ganaron quince por una; pero el Beaumont usó veinticinco jugadores y el Detroit catorce. El Detroit bateó dieciseis hits, mientras tres lanzadores del club permitían media docena.

Schoolboy Rowe, Chief Hogsett y Luke Hamlin se dividieron las labores del pitching, permitiendo dos y un hit respectivamente. En el octavo inning, Hank Greenberg pasó una bola sobre la cerca del outfield con las bases llenas. Heinie Schuble bateó otro home run mientras Gerald Walker pegaba cinco hits.

Anotación por entradas, carreras, hits y errores:

		C.	H.	E.
Detroit	405 000 141—	15	16	0
Beaumont	001 000 000—	1	6	4

Baterías: Rowe, Hogsett, Hamlin y Reiber, Desautels. Auker, Sullivan, Hare y Susce.

EVERETT CARGO CON EL TROFEO GREEN PARA LOS BOTES TIPO OUTBOADRS

MIAMI BEACH, marzo 18. AP.—El trofeo del coronel E. H. G. Green, para botes motores tipo outboards, pasó hoy a poder de Walter Everett, de Tulsa, Okla, cuando ganó la regata estelar de Biscayne Bay, con un total de 1.089 puntos en dos días de competencias.

Aseguró su triunfo con un margen de cuatro puntos sobre Horace Tennes, driver amateur de Chicago, al hacer pasar por la línea de la meta, en cuarto lugar, a un bote cuyo motor fallaba, en el último heat, después de haber ganado los dos primeros.

Everett tomó posesión del trofeo que tenían Bill Crawford de New York, desde el año pasado. Crawford, lesionado en un reciente accidente automovilístico, observó la regata este año desde el stand del jurado.

Tennes, con un rush que establección un nuevo record del curso, ganó el heat de hoy con un promedio de 44.946 millas por hora. Esta marca es superior a la de 44.936 que Everett estableció ayer en el primer heat.

DRIL BLANCO $100 TAYLOR
Crash de lino-Imperiales decatizados
Telas inglesas de lana para verano.
ALMACENES NAZABAL Muralla 70

PIDA MARCA
Ingelmo
Que garantiza, en calzado para hombre, el más cómodo y moderno modelaje, las pieles más frescas, el acabado perfecto.
Fíjese que lleve la marca en el forro

DE MANERA FACIL VENCIERON A LOS DEL C. TELEPHONE

Prácticamente los chicos del Cárdenas metieron en nevera en el primer half

CARDENAS, marzo, 18 (Por teléfono).—Con fácil anotación, el Cárdenas dispuso esta noche de los muchachos de la Cuban Telephone, en el match de basket ball, demostrando una vez más que hoy por hoy son los «ases» de la canasta en Cuba.

Trujillo el «Guajiro», García y Carlés fueron los distinguidos por el Deportivo de Cárdenas y Gutiérrez y Casas lograrón llevar el ataque en el five telefónico.

El score del juego, que fué presenciado por una numerosa concurrencia, fué:

TELEFONOS

	Fig	Fog	Fc.
A. Herrera	0	0	0
A. Gutiérrez	4	0	0
J. Martínez	2	0	2
Rodríguez	0	1	2
Díaz	0	0	1
Casas	4	0	0
P. Perkins	0	0	0
Langostera	1	0	0
Torres	1	0	0
Totales	12	1	5

CARDENAS

	Fig	Fog	Fc.
Cervera	2	0	0
García	6	1	0
Trujil	5	2	0
E. Carlés	5	0	1
A. Puigpalat	1	1	1
M. A. González	5	0	0
Piñón	1	0	0
Cueto	0	0	0
Totales	25	4	2
Primer half.			
Teléfonos			7
Cárdenas			23
Segundo half.			
Teléfonos			18
Cárdenas			31
Totales.			
Teléfonos			25
Cárdenas			54

LOS JUECES DIERON TABLAS LA PELEA DE HORAS Y HEVIA QUE AL PUBLICO LE PARECIO HABIA SIDO GANADA POR HEVIA

Lo más interesante del programa fué el debut y la consagración del punch de John Herrera, un peso semicompleto de Oriente, noqueando al soldado Frank Ortiz, en el tercer round

(Por GUILLERMO PI)

De acuerdo con lo que habíamos anunciado se celebró anoche en el ring de Miramar Garden un programa de boxeo de cinco peleas. En el bout estelar se enfrentaron Antonio Hevia (161 libras) y Antonio Horas (162 libras). En el primer round Hevia lanzó a Horas a la lona por el conteo de nueve, lo engrampó con un golpe de derecha corto al estómago y la izquierda alta a la quijada. Horas se incorporó para seguir recibiendo castigo hasta la terminación del round.

Hevia usó mucho de sus piernas para evitar las embestidas de Horas y los clinches, boxeando con suerte a distancia. Hevia realizó una magnífica labor de jabs izquierdos y de derechas cortas al estómago de Horas, tuvo momentos que no supo aprovechar todo lo que debiera. Horas peleó con el coraje de siempre, pero su infighting fué anulado por Hevia. Al dar los jueces la decisión resultó que dieron tablas la pelea y la inmensa mayoría del público la protestó ruidosamente.

John Herrera, un peso completo ligero de Oriente que debutaba anoche y que traía en el jolongo un magnífico cartel de noqueador, lo que habíamos dicho a nuestros lectores sin obligarnos a nada hasta no ver, para después creer, como hacía Santo Tomás, puso de manifiesto frente al soldado Frank Ortiz que era bien cierto lo que nos había dicho del resultado de sus peleas en la región oriental. Recordó que no dicen otra cosa sino que ha ganado por K. O. once de sus trece combates, ganando uno por golpe foul y perdiendo otra, la única pedida que ostenta, por golpe foul también. Ahora son doce los «vete a dormir» del formidable estibador de los muelles del cayo Juan Claro Central Chaparra, con el propósito al duro y agresivo Frank Ortiz al que puso anoche como un guiñapo, lo lanzó a la lona cinco veces en el primer round, otras cinco en el segundo y acabó por lanzarlo por última vez al comienzo del tercero; ya Frank Ortiz no se incorporó mientras el referee, que lo era Cuco Sánchez, el Magnolia Cubano, no terminó, de contarle los diez segundos de reglamento.

Un nuevo ídolo de la afición boxística capitalina, acaba de surgir en la recia persona de John Herrera, cuyo punch es un verdadero martinete, uno de esos aparatos de remachar clavos en las modernas estructuras de acero. Me parece ver en John Herrera lo que vi cierta noche en el ring de la Arena Colón en el boxeador middle weight Kid Tunero, que ha vencido al campeón de Europa de esa división, Marcel Thil. Dije entonces de Tunero que era algo extraordinario, una legítima esperanza del boxeo cubano. Esto mismo se me ocurre decir y afirmar por medio de estas líneas del peso semi completo de Oriente John Herrera. Si a este hombre se le cuida, se le alimenta bien sobre todo, es de esperar de él una gran cosa. Posee lo más decisivo en un boxeador: punch.

En el primer preliminar salió vencedor por puntos Fernández sobre Valiente. Isidro Delgado noqueó en el tercero a Espíritu de San Luis y otro Herrera que había en el programa venció por la vía de la puntuación a Martínez Rivera.

Clise Duddley, pitcher de los Phillies, es otro de los que afirman que su brazo está O. K. otra vez y que podrán trabajar regularmente para la novena. Si esto es así, entonces la creencia de Burt Shotton de que sus muchachos van a finalizar en los tres primeros puestos este año tomará visos de risueña realidad.

EL «HERALD TRIBUNE» DICE QUE WATSON IRA A PELEAR CON EL KID

NEW YORK, marzo 18. (AP.) El Herald Tribune dice que Seaman Watson, que está ahora en Inglaterra, volverá a los Estados Unidos en el mes de mayo para enfrentarse contra el cubano Kid Chocolate, para pelear en opción a la faja mundial de los feathers. No dice la información en que lugar se ha de celebrar el combate, pero se supone que sea en el Madison Square Garden.

Clásico y muy artístico el fenomenal disputado anoche en el alegre Jai-Alai

Lo ganaron Arana y Areitio, dejando en 27 a Irigoyen y Maguregui. En el prólogo, vencieron Juanito y Escarza. En el tercero, triunfaron Andrés y Llano, la notable pareja

PARA HOY: ANDRES-ECHEVERRIA VS. URIZAR-ARRONDO

Sábado del pueblo; cunde delirante la soberanía popular; en el libre, sonoro y arrogante grito que desgarra el éter luminoso de la cuadra vibrante de Concordia y de Lucena, el cemento del honor donde baten y combaten los caballeros de la orden de la alpargata y de la señoría de la cesta. Yeyo y Pelayo y su tercero en discordia el lechero, son los primeros en asomar la caricatura por el portalón; todos los demás populares conforme van llegando, van contestando lo de «presentes»; la aristocracia, que quisiera ser pueblo para gozar de la libertad del grito, del aplauso o del pateo, también concurre; la burguesía también, todos humildones, haciéndose los pobres, y los sabios de la cátedra, que con tanto saber largan la luz y ya no les quedan ni los calzoncillos largos, también hacen acto de presencia, porque una jornada en un peloteo tan prestigioso como el de Concordia y de Lucena, sin rectorado y catedráticos, doctores y estudiantes, no sería nada.

Todo aquello alegre, fraternal y elegante y popular lo amenizó con lo más bravo, más caliente y más criollo y reyoyo de su alto repertorio, la banda, los chicos de la Beneficencia, que se callaron a la hora nona en que comenzaba la rifa de los menudos, en el poloteo de «arriba el telón», correspondiente al sábado, iracundo en sus protestas y generoso en su aplauso delirante. Lo disputaron los blancos Juanito y Escarza, contra los azules Morales y Solá. Que peloteando una decena briosa, arrogante y hermosa nos hicieron concebir un prólogo fenoménico, con todo y empates, dándose el últim con el último aplauso en el tanto chulón de ocho. Después ni las cuatro milpas; esto es, que Juan el Rey de Guane y su comarca tabacalera, que me debe un puñado de olorosas brebotas de Argüelles, hace un año, y que no hay modo que las traiga, porque se le olvida el puñao y el puño, y Escarza, que es mi secretario cuando no pelotea, pues salieron rapando como las máquinas del cero y arrasaron a los dos azules, que salieron pidiendo socorro, calvos y quedándose en los tristes y conmovedores once. La verdad, aquello era para llorar un mes Boletos a $3.60. Boletos de la primera quiniela, de Creus, a $9.80, y la de Creus y de Ferrer, a $26. No cobramos. Esto no parece ni sábado.

Y con la cara larga, larga, larga como una condena, entramos en la disputa o bronca del gran partido intermedio del sábado, entre los blancos Arana y Areitio y los azules Irigoyen y Maguregui, que nos obsequiaron con el regalo de un magnífico y estupendo partido, peloteándolo al estilo de por todo lo alto; arrogante, vibrante, estupendo, siempre sobresaltante y siempre bellamente emocional; como clásicos vascos, como clásicos romanos y como clásicos atenienses, que ya saben ustedes que cuando peloteaban lo hacían, claro, como atenienses que eran y de sandalias que andaban. Con cálculo de cerebro y de riñón, con compás, cartabón, regla y teodolito de Guanabacoa; siempre bien, siempre con arte, siempre dando la sensación de lo grande que es el deporte único; único por eso, por lo único. Lo empataron cn aplauso delirante del conglomerado vocinglero en una, nueve, catorce, quince, diez y seis, diez y siete diez y ocho diez y nueve veinte y veintiuno. Y no más que dijo Santo Tomás. Después racha coda de oro, de los blancos, y racha, coda estupenda de los azules, que quedan en 27. Gran partido. Choquen y tomen café carretero las dos parejas de artistas. Boletos a $3.20. Boletos de la quiniela, de Arana, a $5.40, y la de Arana y de Irigoyen, a $18. De ésta tragamos ancho y sabroso.

Y la mar de contentos si que también campechanos entramos en los últimos belenes del sábado, partido final, entre los blancos Ochoa y Mir y los azules Andrés y Llano. Señores que también jugaron lo suyo, comenzando por hacer una buena decena, con varios empates; en la demás Andrés, que cada vez sube más delantero, valiente y arrestado y Llano, que jugó a la pelota como un maestro, de lo cual no rebajó nada, lo ganaron, dejando a los blancos, que no obstante hicieron una gran defensa, ya que aguantándose un horror llegaron a 26. Otro encuentro partido. Boletos a $4.40. Hoy, domingo, a la misma hora.

F. RIVERO.

Programa oficial para la función de hoy a las ocho y cuarto:

PRIMER PARTIDO a 25 tantos: Juanito y Salazar blancos, contra Lizarraga y Goyo, azules. A sacar ambos del cuadro 10.

PRIMERA QUINIELA a 6 tantos: Goyo, Lizarraga, Salazar, Morales, Martín y Aguiar.

SEGUNDO PARTIDO a 30 tantos: Andrés y Echeverría blancos, contra Urizar y Arrondo azules. A sacar ambos del cuadro 10.

SEGUNDA QUINIELA a 6 tantos: Echeverría, Motrico, Mir, Arrondo, Ferrer y Urizar.

TERCER PARTIDO a 30 tantos: Motico y Mir blancos, contra Ferrer y Sarasola azules. A sacar los primeros del cuadro 10 y los segundos del 9 y medio.

M.E.C.D. 2016

GRAN STADIUM "CERVEZA TROPICAL"

FUTBOL

GRAND STAND: $0.40. GRANDES PARTIDOS. — DOMINGO 19 **DAMAS: $0.20.**

P. GRANDES vs. P. FERNANDEZ = C. GALLEGO vs. OLIMPIA = J. ASTURIANA vs. IBERIA

FANATICO: TOMA CERVEZA TROPICAL

¼ TROPICAL ¼ TROPICAL ¼ TROPICAL ¼ TROPICAL ¼

ATLETAS QUE USTED DEBE CONOCER

POR DOMINO

KIKE FLORES - VARADERO - NATACION

Nombre: Enrique Flores-Jenkins (Kike.)
Edad: 18 años.
Peso: 145 libras.
Estatura: 5 pies, 11 pulg.
Valorización atlética: TRES ESTRELLAS.

BIOGRAFIA 89

Muchos y buenos prospectos tenemos actualmente en Cuba, en natación, para formar el team que ha de representarnos en los Terceros Juegos Deportivos Centro-Americanos, pero no hay duda que entre todos los atletas que descuellan, este que presentamos hoy a ustedes, el popularísimo Mike Flores, parece una de las figuras de mayor consideración.

Seriote, con cualidades naturales lo suficientemente buenas para que se le pueda considerar uno de los mejores atletas del sport, Mike Flores resulta una figura de importancia en la natación y no vacilamos en clasificarlo entre los primeros. Sus tiempos son bastante interesantes y parece, a juzgar por el adelanto que registra anualmente, que dentro de un año no tendrá contrarios en el nado de espalda, donde luce ya, una estrellita en embrión.

Kike, que nació en la ciudad de la Habana el 16 de noviembre de 1914, empezó a despuntar en la natación a los 14 años, que fué cuando apareció en el meet intercolegial que se ofreció en la piscina de la Asociación Cristiana de Jóvenes bajo la égida de la liga de Olaechea. En seguida demostró condiciones, y fué considerado uno de los mejores atletas del año.

En 1931 nadó por el club Náutico de Varadero y cogió el segundo lugar en las competencias nacionales de back stroke. En el mismo año nadó en unas competencias que se efectuaron en Varadero contra el equipo de la Y. M. C. A. y volvió a demostrar calibre ganando tres primeros lugares.

Actuando como miembro del equipo de la Progresiva de Cárdenas ha ganado infinidad de competencias, siendo altamente considerado por todos sus rivales. El año pasado vino a las justas libres del Hotel Nacional y obtuvo el primer puesto en el back stroke con un tiempo de un minuto, 20 1-5 segundos. También en las justas del Biltmore, de la Habana, y sorprendió a muchos apuntándose un éxito señalado en su evento.

El año pasado, enviado al Norte por sus padres, ingresó en el colegio Saint Bernard de Alabama, y en seguida fué nombrado capitán del varsity de natación. En ese plan tal ha aprendido a jugar otros deportes, siendo bastante aceptable en basket ball, futbol, baseball y en tenis. En la pelota juega la primera base y dicen los que le han visto en acción que no lo hace muy mal.

Este año está estudiando en el Holy Cross College y ha intervenido en grandes competencias. En el invierno fué nombrado forward y capitán del equipo de basket del colegio y se distinguió notablemente en la lucha que sostuvo su equipo por el campeonato de la Liga Preparatoria del estado de Louisiana.

Siendo un amante decidido del basket, Kike llevó el deporte al Central Hershey en 1931, iniciando una pequeña serie de juegos con el team de la escuela municipal de Regla. Y siempre resultó lider en las actividades del floor.

A pesar de esta pequeña pasión basketbolística, Kike jamás ha tenido chance de brillar en un equipo de primera categoría, y será por esto tal vez, que siempre ha dependido de la natación para ganarse los anchos de página de los periódicos. Todo el mundo le tiene, sin embargo, por un atleta all-around de categoría que será uno de los mejores prospectos que tendremos para las próximas Olimpiadas Centro-Americanas.

Por su excelente carácter, su agradable trato y su magnífica educación, Flores resulta siempre un cardenense de puntería que es recibido con los brazos abiertos en cualquier evento en que toma parte. Nosotros lo consideramos un caballerito dentro de los deportes, y entendemos que es, también, una de sus figuras de mayor prestigio actualmente.

ENTRE CAZADORES

—Entusiasmo para la season.

—Pedido de invitaciones.

La inauguración de la temporada en el Club de Cazadores del Cerro, se aproxima, está señalada definitivamente para el domingo 2 de abril.

Hay un embullo extraordinario entre las familias de los socios para asistir a la fiesta inaugural, que será sin duda tan brillante como en años anteriores. Tenemos el encargo de avisar a los socios que deseen llevar alguna familia invitada, que pueden solicitar del Secretario del Club Sr. Walter Heymann, Edificio Bacardí 413. Teléf. M-1447 la correspondiente invitación.

Por la mañana y en el Trap de platillo, se tirará la copa del Honorable Presidente de la República, y en la galería de revólver o rifle el premio del Sr. Gobernador Provincial.

Por la tarde tirada de pichón, y gran baile amenizado por la orquesta de los Hnos. Martínez. El almuerzo será este año a un precio extremadamente barato, no excederá de sesenta centavos por persona.

HAN DIRIGIDO INTERESANTE CIRCULAR A LOS COLEGIOS LOS MIEMBROS DE LA FEDERACION NACIONAL DE ATLETISMO

Piden a los planteles que se interesen por el track a fin de preparar a los muchachos para Los Terceros Juegos Deportivos. Las competencias juniors se darán el 22 de abril

La Federación Nacional de Atletismo ha dirigido a todos los clubs y colegios una interesante circular pidiéndoles su cooperación para la temporada que se avecina, y que, según idea de sus comisionados, ha de resultar una de las más importantes que se han efectuado en Cuba.

Hablan los comisionados de la proximidad de los Terceros Juegos Deportivos Centro-Americanos y de la necesidad que tienen los atletas de salir a practicar para demostrar sus condiciones.

A continuación damos la circular enviada a los colegios, así como la convocatoria de las competencias oficiales:

Circular

«Habiéndose acordado por esta Federación Nacional de Atletismo extender a los planteles de Segunda Enseza, los beneficios de la organización y celebración de competencias de Atletismo entre sus alumnos, tenemos el gusto de invitarle para que se sirva enviar un Delegado o Representante a la Junta que se celebrará el martes día 21 del corriente en el local de la Unión Atlética de Amateurs de Cuba, Edificio La Metropolitana número 334, a las 5 p. m.

Esta Federación espera poder organizar un programa completo, con todos los eventos señalados en anteriores competencias intercolegiales, y del cambio de impresiones que se celebrará en la fecha indicada, depende naturalmente, el éxito de dichas competencias.

En estos momentos en que Cuba debe prepararse para su participación en los III Juegos Deportivos Centro Americanos, la Federación de Atletismo espera recibir adecuada cooperación, tanto de los Clubs afiliados a la misma, como de los Colegios y Academias establecidos en la República, por lo que contamos de antemano con que ese plantel que usted acertadamente dirige, tendrá su representación en las justas a que antes me refiero.

Por la Federación Nacional: José A. Sordo, presidente — Dr. Laureano Prado Clark, Secretario.

LA CONVOCATORIA

Se convoca por este medio a todos los Clubs inscriptos en la Unión Atlética de Amateurs de Cuba y a todos los atletas amateurs, estén o no inscriptos en la Unión, para tomar parte en las Competencias anuales de Campo y Pista para novicios y libres de 1933, que tendrán lugar los días 22, 23, 29 y 30 de abril.

Eventos: metros
100
200
400
800
1.500
5.000
10.000

SALTOS:
Salto Alto.
Salto largo.
Triple salto
Garrocha.

LANZAMIENTOS:
Jabalina
Disco
Martillo.
Shot—put.

CARRERAS CON OBSTACULOS:
110 metros.
400 metros.

RELEVOS: 4 x 100 — 4 x 400

FECHAS: Las competencias de novicios tendrán lugar el sábado 22 y domingo 23 y las de Libres el sábado 29 y el domingo 30 de abril.

El club campeón será el que mayor número de puntos obtenga.

PREMIOS:—Medallas de oro, plata y bronce a los atletas que ocupen el primero, segundo y tercer lugar respectivamente en cualquiera de los eventos.

Copa de plata en posesión para el Club ganador de la competencia de novicios.

Copa de plata en custodia para el club ganador del libre. Pasará a propiedad definitiva del club que la gane tres veces sin necesidad de ser consecutivas.

REGLAS: Las reglas internacionales de la I. A. A. F., adoptadas por la Federación Nacional de Atletismo.

CIERRE DE INSCRIPCIONES: — Las inscripciones de Novicios se cerrarán el día 18 de abril a las 5 p. m. y las de libre el día 25 de abril a la misma hora. La Federación se reunirá en dichos días sin nueva citación.

Programa de competencias oficiales

Abril 15 y 16. Intercolegiales.
Abril 22 y 23. Juniors.
Abril 29 y 30 Seniors.
Mayo 7 Pentalo y femeninas.

DIVIDIO HONORES EL TEAM DE LA ASOCIACION CUBANA AL CELEBRAR UN DOBLE HEADER EN "LA TROPICAL"

Después de vencer a la Havana Electric en el primer turno del programa, ayudados por un gran pitching de Mesa, los muchachos perdieron frente a la selección estelar: 8 por 6

Una honrosa división de honores tuvo que aceptar el equipo de la Asociación Cubana en el doble header basebolero que efectuó ayer en los terrenos de «La Tropical», al celebrarse el homenaje que les rendía la Liga Social por haber conquistado su tercer campeonato de baseball.

Al enfrentarse con los muchachos de la Havana Electric en el primer turno del programa, en vista de que el Regla no asistió al espectáculo, los muchachos se las arreglaron admirablemente para vencer a la trouppe del doctor de la Llama, que con idea de hacer daño se presentó protegida con los servicios del eficiente pitcher Tomás de la Cruz.

Antoñico Mesa, que pitcheó por los campeones, se mantuvo admirablemente en el box y no permitió más que un hit, un single del catcher Reinaldo Cordeiro que empujó la única carrera lanzada por los Eléctricos. Mientras tanto, sus compañeros le conectaron seis al as de los azucareros de Hershey, ligándole oportunamente algunos de ellos en el sexto y séptimo acto para anotar las dos carreras que decidieron Mata y Rodríguez fueron los felices mortales que pasaron la goma.

Después, al medirse en el segundo con la selección de estrellas, los muchachos se enroscaron en un fuerte duelo de batazos y llevaron la peor parte del score cuando al terminarse los nueve innings la selección rompió el empate a seis con un rally de dos carreras. El score final fué de 8 por 5.

Mucho público presenció los dos encuentros, saliendo satisfecho de la exhibición que les brindaron los simpáticos players sociales.

Jesús Fernández.

ALL STAR

	V.	C.	H.	O.	A.	E.
M. González, ss	3	0	0	0	0	1
P. Navarrete, cf	4	0	1	3	0	0
F. Solís, 1a.	4	1	1	6	0	0
J. ernández, c.	1	1	1	1	0	0
O. Reguera, rf: p.	4	2	1	4	0	0
V. Muñoz, lf	3	1	2	4	0	0
R. Ruiz,F 2a	2	0	2	0	0	0
A. Rodríguez, 3a	4	1	1	1	3	0
J. Noa, p	2	0	0	0	0	0
A. Cárdenas, ss	2	0	1	3	1	1
J. M. Gómez, c	2	1	1	3	0	0
M. Díaz, 2a. rf. p.	2	0	0	0	2	1
Cordeiro, p. rf. 2a	2	0	0	0	1	0
D. Serrano, cf	1	1	0	2	0	0
Totales	36	8	11	27	7	3

ASOCIACION CUBANA

	V.	C.	H.	O.	A.	E.
F. Mata, ss	5	0	2	0	3	1
J. López, rf	5	1	2	2	0	0
M. Avoy, cf	5	0	2	2	1	0
T. Noval, lf., 1a.	5	1	1	2	0	0
F. Guerra, c	5	0	0	12	0	1
F. Gay, 2a.	5	2	1	3	0	0
M. Suárez, 1a	3	0	1	2	0	0
J. Pernas, 3a	4	0	2	0	3	0
L. Ruisánchez,	1	0	0	1	0	0
A. Barberá, p	1	0	0	0	1	1
R. Hernández, 1a lf	2	0	1	2	0	0
F. Rodríguez, 3a	1	0	0	1	0	0
Morin, x	0	0	0	0	0	0
Totales	42	5	12	27	8	3

Selección All Star . 300 010 022—8
Asociación Cubana . 010 010 400—6

Sumario

Carreras empujadas: Muñoz 4, R. Ruiz 2, Pernas 2, Noval, Gay 2 A. Rodríguez 2. Home runs: A. Rodríguez. Three base hits: Pernas 0, Reguera, Gay, Cárdenas. Two base base hits: Navarrete, J. López Muñoz. Sacrifice hits, Solís. Bases robadas, Soles, Noval, Gómez. Struck outs: Ruisánche 7, Noa 2, Barberá Cordeiro, Reguera 0 Díaz 1. Bases por bolas: Ruisánchez 3, Noa 1, Barberá, Cordeiro 1, Reguera 1, Díaz 0. Hits a los pitchers: a Ruisánchez 7 en 5 innings; a Noa 6 en 5 innigs.. Umpires: Ecay, home; Campos, bases. Anotador: Ricardo G. Menocal. x, corrió por Hernández en el noveno. Lo ganó Díaz, po perdió Barberá.

HAVANA ELECTRIC

	V.	C.	H.	O.	A.	E
G. García, ss	3	0	0	0	1	0
D. Serrano, cf	4	0	0	1	0	0
F. Soler, 1a.	4	0	0	11	0	0
A. Paituví, rf	3	0	0	2	0	0
A. Rodríguez, 3a	2	1	0	0	0	0
R. Cordeiro, c	3	0	1	6	1	0
A. González, lf	3	0	0	2	0	0
R. Ruiz, 2a	3	0	0	2	2	0
T. de la Cruz, p	3	0	0	0	1	0
Totales	28	1	1	24	5	0

ASOCIACION CUBANA

	V.	C.	H.	O.	A.	E.
G. Mata, ss.	4	1	1	1	5	1
M. Avoyl, cf	4	0	1	0	0	0
T. Noval, lf	4	0	1	0	0	0
R. Hernández, rf	3	0	0	1	0	0
F. Galy, 2a	4	0	0	4	4	0
M. Alvarez, 1a	3	0	2	15	0	0
J, Pernas, 3a	3	0	0	1	2	0
F. Rodríguez, c.	2	1	0	5	2	0
A. Mesa, p	3	0	1	0	3	0
F. Guerra, x	0	0	0	0	0	0
J. López, rf	0	0	0	0	0	0
Totales.	30	2	6	27	16	1

H. Electric . . . 000 000 100—1
A. Cubana . . . 000 001 10x—2

Sumario

Carreras empujadas: Avoy, R. Cordeiro, Mesa. Two base hits: M. Suárez, Avoy. Bases robadas: G. García, A. Rodríguez, F. Rodríguez. Struck out: Mesa 5, de la Cruz 5. Bases por bolas: Mesa 2, de la Cruz 2.

Tiempo: 1 hora 40 minutos: Umpires: Campos, home; Betancourt, bases. Anotador: Ricardo G. Menocal. x, corrió por Hernández en el octavo.

La próxima temporada veraniega de 1933 ha pasado de mera conjetura, a transformarse en una realidad

Los Dres. Céspedes y Cortina han impartido su aprobación a que por el bajel que comanda el Dr. Alberto Inclán se corra la bella aventura. El primer libro de Martel, verá hoy la luz

(Por «SALVATOR»)

Por muchos caminos se llega a Roma, y aunque se han tenido que sortear algunas dificultades que amenazaban hundir la frágil embarcación del Club Hípico de Cuba, el puerto seguro se halla a la vista, lo que equivale a decir que la cuarta temporada de verano está a punto de comenzar.

El próximo sábado 25 es el escogido para iniciar la jornada, y aunque el tiempo de que disponen es breve y los recursos metálicos del Club son reducidos, resistiendo el análisis del más potente microscopio, el entusiasmo suple al vil metal, y la preparación que da el duro bregar con el jardín zoológico de Oriental Park durante diecinueve temporadas, permite realizar el milagro de organizar un mitin en siete días.

¿Con qué cuenta el Club Hípico de Cuba para dar su temporada, trunco como se encuentra en el puente de mando, al viajar su presidente doctor Alberto Inclán hacia la Conferencia Médica Pan-Americana y negarse por motivos de principios el querido George Foster de continuar como presidente del Jurado?

Por de pronto, cuenta con la generosa oferta de los caballistas de pagar la suma de Diez Pesos por cada ejemplar que ocupe un establo novedad ésta sin precedentes en la historia de Oriental Park como nuestro máximo anfiteatro deportivo.

Después, los empleados, tan celosos en exigir el debido pago de sus servicios a los que abordan el deporte hípico por el costado puramente mercantil, muestran su conformidad en trabajar los primeros dos días gratuitamente, con ese espíritu de sacrificio que sólo inspira la visión de los ideales puros y las bellas ideas.

Otrosí, el indómito ejército de la botella, orgulloso de conservar los privilegios de su casta, no ha objetado ante la disposición de carácter administrativo que fijó que el canje de los pases invernales por los del verano, se haría sujeto al pequeño impuesto de cuarenta centavos por cada ticket.

Algunos hasta sugirieron que, debiendo constar la temporada veraniega de sesenta o más días de carreras, un peso resultaba barato en compensación del pase que se entregaba; pero tal medida fué desechada, pues el objeto del Club Hípico sólo era levantar un pequeño fondo emergencia, sin poner trabas a los que por su constante asistencia ponían plenamente de manifiesto su devoción por el deporte equino.

¿Y mientras tanto, que decían de todo esto los doctores Carlos Miguel de Céspedes y José Manuel Cortina, cuyos nombres se hallan íntimamente ligado al de Oriental Park desde que los hoy vigorosos pinos nuevos de la Guardia Vieja corrían por el césped o agregaban su voz juvenil a los estentóreos gritos de protesta de aquellos que resultaban víctimas de alguna decisión de ángulo fatal?

Eso de entregarle al Hipódromo a unos menesterosos, sin más garantía que la muy destilada y personal, aparentemente no pasa de ser uno de los desvaríos ocasionales del dinámico soñador que tiene sentado sus reales en su poética posesión de Villa Miramar y del erudito tribuno que al contemplar al propio tiempo desde su mirador la dorada cúpula del Capitolio y los ennegrecidos muros del Presidio, rememora lo cercano que sigue estando la cima de la prosperidad a los lobregueces de una moderna Roca Tarpeya.

Sin embargo, es esta la cuarta vez que se disponen los acaudalados propietarios a entregar sin cortapisas a Oriental Park, sin que en las negociaciones entabladas haya existido en el fondo mayor dificultad que los desplantes de un mal seleccionador que no ha acabado de comprender lo distinto que es parlamentar a darle un tip al hoy adinerado Heliodoro Menéndez o una «pollona» en buena hora al ya consagrado progenitor y explorador de altos dividendos que responde por César Cano.

¡Lástima grande que en momentos como los actuales no abunden instituciones de los arrestos del Club Hípico de Cuba que justifiquen que aquéllos que aun les es dado ayudar, puedan recordar que por algo Cervantes escribió el Quijote y Calderón la Vida es Sueño!

Henos, pues, aquí en la recta final de la carrera, dispuestos a triunfar, así Dios nos ayude.

Por de pronto, ya Martel, secretario hecho bajo la sombra del amor al sport y la salutífera lata de talco, se dispone a presentar a los dueños de cuadras el primer libro de condiciones de la temporada.

Malberty reune los dispersos miembros de su cuerpo de auxiliares para emular las arrancadas del tan condenado Mr. Welter, que en honor a la verdad dió este año señales evidentes de haberse pulido como Starter.

El doctor José Ramón Hernández Figueroa, consciente de las responsabilidades de su cargo, asume la jefatura de los Stewards con el fervente voto de todos de que pueda seguir la luminosa senada que desde dicha presidencia trazó el dimitente Mr. George Foster.

Pepito Alvaré, investido de la tan merecida dignidad de «premier» de los Jueces de llegada; Andrés Alonso como subadministrador, los doctores Cárdenas y García Montes, teniente Hiribarne, Joe Menéndez, Juan Freyre, y así, hasta el más humilde aunque no menos esforzado paladín del Club que creara y mantuviese con vida Alberto Inclán y Costa, se disponen a la obra, mientras el cronista, con el tan deseado puerto a la vista, medita en lo mucho antes que se hubiera podido llegar y su tanto de responsabilidad en la materia.

Lon Koeckneke, el gigantesco outfielder que fracasó el año pasado con los Gigantes después de haber recibido enorme publicidad, está bateando furiosamente en los juegos de exhibición y parece como si estuviese encaminado al triunfo ahora que nadie se ocupa de su labor.

Use MAGICA 5¢ 5¢ ACARICIAN AL AFEITAR Y SON CUBANAS

DE AJEDREZ

(Por EVELIO BERMUDEZ)

—Sobre la actuación de la Federación Cubana de Ajedrez.
—Alarmante ola exhibicionista de aficionados.

Muy serias dificultades encuentra la Federación Cubana de Ajedrez para celebrar la junta tan necesaria a los jugadores deseosos de competir en el próximo campeonato de la Habana. El quorum para abrir la sesión no se ha logrado hasta ahora, siendo muy posible que se tomen acuerdos con cualquier número de miembros o que el presidente tome medidas efectivas a reserva de dar cuenta oportuna a la Junta Directiva.

Estimamos que el torneo por el Campeonato de la Ciudad de la Habana debe de celebrarse de la misma manera que su inauguración debiera posponerse para el mes que viene. Razones de orden material y sentimental invitan a una «moratoria» breve que facilitaría el mejor desenvolvimiento del ajedrez y jugadores.

Por otra parte, no siendo el programa de la Federación de grandes proporciones y pocas las competencias que celebra, la inauguración del Campeonato de la Habana bien puede sufrir una pequeña demora, mucho más si esa demora facilitaría la terminación del cuadrangular que se está celebrando en el Club de Ajedrez de la Habana (bajo puertas cerradas) y la mejor preparación de los aspirantes. Además, las inscripciones aumentarían con una prórroga prudencial.

De tres años a la fecha se suceden con bastante frecuencia las exhibiciones de «aficionados a aficionados». Particularmente desde el año pasado las exhibiciones han tomado características de abuso.

Muchas veces hemos sentido la necesidad de tratar sobre las exhibiciones de aficionados para aficionados, pero ocupados con otros menesteres ajedrecísticos, lo hemos dejado hasta hoy.

La frecuencia de las sesiones de partidas simultáneas marca una ola de alarmante exhibicionismo. Fuera de Capablanca, solamente unos cuantos ajedrecistas cubanos pueden rendir esa labor con dignidad y éxito. Planas, Romero, Quesada, Alemán y Meylan, sin contar a Blanco, pueden ofrecer exhibiciones con perspectivas y beneficios ajedrecísticos.

Algunos creen que las simultáneas ofrecen prácticas adecuadas, cuando generalmente es todo lo contrario. Las exhibiciones tienen por objeto presentar a la masa anónima un jugador destacado y establecer relaciones sociales convenientes a los jugadores. Tienen su justificación de tiempo en tiempo cuando se persigue una finalidad social; pero un jugador que aun no ha obtenido alguna consagración, incapaz de realizar un juego medianamente conservador y teórico, sin la rapidez que reclama esa práctica del juego, hará un espontoso ridículo y las continuadas derrotas crearán algo así como un complejo de inferioridad de fatales consecuencias para el progreso a que deben aspirar todos los ajedrecistas inteligentes.

Actualmente no se debieran celebrar más exhibiciones que las estrictamente necesarias. Es cierto que la preocupación es un serio obstáculo al estudio y las exhibiciones ofrecen cierta agradable frivolidad. Sin embargo, para los ajedrecistas que viven retraídos y al margen de la crítica situación imperante, más beneficios obtendrían analizando partidas que rindiendo inútiles esfuerzos exhibicionistas. El ambiente es propicio a la práctica privada.

SUSCRIBASE Y ANUNCIESE EN EL «DIARIO DE LA MARINA»

EN «CASTANEDO PARK»

En la tarde de hoy se efectuará un gran juego de base ball a beneficio de los muchachos del Castanedo entre dos novenas de gran calibre lo cual ha de resultar un juego de gran interés.

M.E.C.D. 2016

MARINOS DEL NORFOLK vs. HISPANO, HOY EN EL CAMPO ARMADA

RICARDO MORALES PASO FACILMENTE AL SEGUNDO ROUND DEL CAMPEONATO NACIONAL

SPORTS DIARIO DE LA MARINA SPORTS

PAGINA DIECIOCHO — HABANA, DOMINGO, 19 DE MARZO DE 1933 — AÑO CI

Desde el Bull Pen

por Gali

—El infield de los Giants.
—Tiene mareado a Terry.
—Line up de los White Sox.

«Tengo el mejor infield de la Liga Nacional»—ha dicho entusiasmado Memphis Bill Terry al ver el resultado que le está dando la nueva combinación de Critz en segunda, Jackson en tercera, Blondy Ryan en el short y él en la inicial».

«Jackson será una estrella de la tercera esquina»—agrega. «Allí no tiene que esforzarse tanto y parece colocado en la posición indicada para ir recuperando su estabilidad».

Nosotros entendemos, sin embargo, que el infield de los Dodgers, con Judge, Cuccinello, Stripp y Wright es superior, lo mismo que el de los Piratas con Suhr, Piet, Traynor y Vaughan.

x x x

Lew Fonseca, manager de los Medias Blancas de Chicago, ha anunciado ya su line up oficial para la próxima temporada. Hayes, segunda base, será el lead off man de la novena, y después le seguirán: Haas, center field: Simmons, left field: Dykes, tercera base: Fonseca, primera base: Appling, short stop; Swanson, o Kress, right field; Berry catcher y por último el pitcher.

x x x

Roger Pekinpaugh, manager de los Indios, anunció hace días que Eddie Morgan continuaría prestando sus servicios en la inicial, sin embargo, hay un jugador del equipo que no «quiere darse por enterado». El muchacho es Harley Boss, novato de la posición, que fué comprado por el Cleveland a uno de los teams de la Liga del Sur en combinación con los Senadores de Washington. Boss está jugando admirablemente en las prácticas y en los dos encuentros en que ha participado frente al New Orleans ha bateado con efectividad.

x x x

Buscando la manera de que sus jugadores se mantengan en constante actividad, Donie Bush, manager de los Reds de Cincinnati, ha ordenado que se quiten todos los bancos que habían en el terreno, asegurando que, «no teniendo lugar donde descansar, los muchachos procurarán hacer siempre algo».

Falta saber ahora, si agotados de trabajo en la primavera, los players se cansarán a mediados de la temporada, matando las aspiraciones del team.

x x x

Bush, incidentalmente, ha dado ya los nombres de sus regulares del infield para la próxima season. El experimentado Jimmy Bottomley estará en la inicial. George Grantham, un veterano ocupará la segunda: Leo Durocher, que tiene fama de ser el torpedero que más fildea en las Mayores, se ocupará del short y Johnny Morrissey será la tercera.

x x x

Joe Cronin está tan entusiasmado con su cuerpo de pitchers, que el otro día olvidó la existencia de Lefty Grove y Vernon Gómez en la misma liga, y afirmó que sus dos célebres zurdos: Earl Whitehill y Walter Stewart eran los mejores de la Liga Americana.

El Washington, indudablemente, tiene un magnífico cuerpo de lanzadores y podrá hacer mucho daño a los aspirantes al pennant, pero nadie puede admitir que Whitehill y Stewart sean, realmente, superiores a Grove y Gómez. Los otros pitchers de Cronin son: Alvin Crowder, Monte Weaver, profesor de matemáticas y de curvas y Bob Burke.

x x x

Cuando Smead Jolley se unió este año a sus compañeros de team en el campo de entrenamiento de los Red Sox, se presentó con una mascota completamente nueva, mandada hacer a medida especial. Hace un año, Lew Fonseca, manager de los White Sox, trató de convertir a Jolley en catcher de su equipo, pero el experimento fracasó cuando Smead localizaba pobremente los foul flies. Este año, es Marty McManus quien desea hacer la prueba y todo el mundo espera, incluso el propio Jolley, que la operación ha de resultar.

x x x

Bucky Harris ha dado órdenes terminantes a sus pitchers a fin de que no vayan más al outfield para capturar los flies de sus compañeros en las prácticas de batting. En lugar de este viejo sistema que tenían los pitchers para ponerse las piernas en condiciones, Harris les hace correr dos millas todos los días y cree que el asunto le ha de dar mejor resultado.

x x x

Roy Hensen, un pitcher zurdo, novato en el equipo de los Phillies, le está robando a Dizzy Dean la exclusiva en materia de «fanfarronerías», hace poco, reunido con los periodistas que siguen las actividades de su team en Winter Haven, declaró, con bastante énfasis, «que estaba seguro de ganar 20 juegos este año».

A Burt Shotton, manager del Fila, le gustará un poco que Hensen, como Dean, cumpla realmente lo que se propone.

x x x

Johnny Gooch, que fué en sus tiempos un gran catcher con los Piratas, está trabajando con entusiasmo en el campo de los Medias Rojas y ha afirmado que será el primer catcher del team en la próxima season. Johnny tuvo un gran año con el Nashville, en la pasada temporada y está haciendo las cosas de manera que ni Jolley, ni Connally puedan robarle la distinción.

SAMMY BYRD ESTA DESEOSO DE JUGAR TODOS LOS DIAS EN EL LINE UP YANKEE

A pesar de llevar algunos años en el equipo todavía no ha recibido una buena oportunidad. El año pasado empezó a jugar por Combs pero en seguida lo sacaron. Pide ayuda

BEN PASCHAL SE ECHO A PERDER POR LO MISMO

Sammy Byrd, que está siguiendo el mismo camino de Benny Paschal. Esto es, agotándose completamente en el banco del New York

ST. PETERSBURGH, Fla, Marzo 18. (AP)— Por primera vez desde que Babe Ruth se unió al equipo en 1920, los Yankees están celebrando sus primeros juegos de exhibición sin el valioso concurso del Sultán de la pelota. Y claro está, los resultados no pueden ser más «elocuentes». Sin el Babe en acción, las victorias son más difíciles y menos público acude a presenciar los juegos, con el resultado de que las recaudaciones merman.

En el interín, McCarthy ha colocado a Sammy Byrd en el right field, asegurándole que la posición será suya, oficialmente, si el Bambino no acaba de decidirse y firma por los 50.000 pesos que le han ofrecido desde el inicio de la temporada.

El Coronel Ruppert, propietario del New York, ha dicho resueltamente que no dará un centavo más de los 50.000 pesos y ha dejado que el Bambino diga la última palabra respecto al particular. Ruth, por su parte, se ha estancado en los 55.000 y dice que ya no puede rebajar más.

En esta situación, McCarthy está dependiente del eficiente Byrd, que teniendo calibre de Liga Grande, nunca ha podido darse el gusto de aparecer regularmente en el line up del club. El año pasado inició la temporada en el puesto de Earl Combs, y bateó duro y oportuno, pero en seguida decayó y fué sustituido sin que se le diera el chance de reanimarse.

Sammy no es ningún novato en las Grandes Ligas. Lleva varias temporadas prestando sus servicios al club y en distintas ocasiones se han hecho tentadoras proposiciones al New York por sus servicios, pero, del mismo modo que no quieren lanzarlo a un puesto regular, tampoco se atreven a venderlo, y por este motivo le vemos años tras años figurando en la lista de jugadores del New York, pero sin chance a jugar todos los días.

Hace años los Yankees tuvieron un un outfielder que se vió en lance parecido. Se trataba de Benny Paschal, que a pesar de tener calibre suficiente para jugar todos los días y de ser deseado por el Boston y el San Luis, tuvo que conformarse con actuar como utility. Así fué que decayó hasta perder todas sus condiciones. Byrd no quiere verse en igual lance y ha pedido a McCarthy que le ayude a mejorar de posición.

Hasta ahora, jugando por Ruth, Sammy ha bateado oportunamente y ha defendido bien la posición, pero nadie sabe como se las arreglará para hacer lo mismo el día que le dén un puesto regular en la novena.

MAX CAREY TIENE MUCHA CONFIANZA EN SU CUERPO DE LANZADORES Y CREE QUE NO PERDIO GRAN COSA EN VANCE

Después de admirar el trabajo del colegial Owen Carroll, dice que el muchacho podrá ganarle de 14 a 15 juegos en la temporada. Carey espera buen año de su pitching staff

EL RESTO DE LA NOVENA NO TIENE PUNTOS DEBILES

(Por EDWARD J. NIEL)

NEW YORK Marzo 18 (AP). — Examinando a los Dodgers de Brooklyn en el campo de training que tienen en Miami, en la Florida, he podido llegar al convencimiento de que Max Carey no ha ido muy lejos al afirmar que la trouppe de Flatbush puede ir este año a alguna parte interesante en la contienda de la Liga Nacional.

OWEN CARROLL

Hablando recientemente con los periodistas, Carey dijo en Miami:

«Estoy convencido de que nuestro team es un 25 por ciento más fuerte que el del año pasado y me propongo finalizar en mejor puesto que en 1932. Tendremos mejor pitching, y con buenos pitchers se puede ir siempre a una buena posición.»

En la opinión de Carey, su antecesor, Wilbert Robinson hizo muy mal en depender única y exclusivamente en el Dazzler, Vance, para formar su pitcher staff. «De ese modo Vance se creyó necesario y no trabajó todo lo que pudo. Dando a todos una oportunidad, en cambio, se fajan por el puesto regular y la novena es la que recibe los beneficios»—dice Carey, y todo parece indicar que tiene efectivamente, mucha razón, porque nunca como ahora se ha visto tanto embullo en el equipo de los Dodgers por iniciar la temporada en condiciones.

Los expertos, ido Vance, no quieren considerar mucho el cuerpo de lanzadores que tiene la novena, sin embargo, si usted se coloca en un plano completamente imparcial, llegará como nosotros a la conclusión de que el staff está tan bien fortificado como cualquier otro equipo. Watson Clark es una de las estrellas de la Liga entre los pitchers zurdos y Van Mungo y Ray Benge puede echarla con cualquier derecho. Todavía tienen a Thurston Beck, Heimach, Shaute, Quinn y los demás para dar la batalla.

Carey está muy contento con sus muchachos, y espera, especialmente en el caso del novato Walter Beck, a quien adquirió de la Liga del Sur por 25.000 pesos, que podrá resultar un pitcher consistente en el circuito.

Las contratas de Ray Benge y Owen Carroll también han entusiasmado a Carey y diariamente se le vé sonreir al pensar que todo Flatbush le criticó cuando supo que había conseguido al joven ex-colegial de Holy Cross por su veterano speedking. «Ya verán a Carroll en la temporada», ha dicho Carey en Miami. «El chico está pitcheando mucho mejor de lo que yo mismo esperaba y estoy convencido de que ha de proporcionar 14 o 15 victorias en la season.»

El resto de la novena no tiene preocupado a Carey en lo más mínimo. Todos los regulares parecen ser de lo mejorcito que tiene la liga y no hay duda de que han de rendir una buena misión. El viejo Judge, con 19 años de trabajo en la Liga Americana, hará su debut en la Nacional, para sacarle provecho al hecho de que en el viejo circuito abundan los pitchers de curvas. Judge le batea muy bien a estos lanzadores y cree que podrá alcanzar una buena cifra de trescientos en la temporada. Tony Cucinnello será la segunda base; Joey Stripp ocupará la tercera y el veterano Glenn Wright se encargará del short. Caso de que alguno fracase, o no trabaje a satisfacción en la season el experimentado Jage Flowers se encargará del puesto.

El trío de outfielders no es el mejor de la Liga, pero puede apostarse cualquier cosa a que sólo dos novenas podrá superarlo en conjunto. Lefty O.Doul, el left fielder, fué el champion bate de la Liga Nacional, y no tiene rivales en el puesto. Taylor y Frederick, aunque no son grandes estrellas cubren eficientemente el jardín central y Wilson, jonronero peligroso, se encargará del right, en la esperanza de que, tratando de conseguir un buen sueldo, dispare más homeruns que de costumbre.

IRA A CALABAZAR EL TEAM DE BASE BALL DE LA ESCUELA SUPERIOR

Hoy domingo el team de Base Ball de la Escuela Superior visitará el vecino pueblo antes mencionado en el cual los muchachos de la Sup. demostrarán su calibre como Atletas.

Existiendo un entusiasmo inmenso entre los fanáticos de dicho pueblo en presenciar este encuentro que será a sangre y fuego, pues los Colegiales le darán la revancha a los Calabazareños que fueron derrotados en días anteriores con la anotación fubbolística de 20x4.

El manager de los Superioristas mandará a la línea de fuego al pitcher Estrella Erasmo Ortega que fué el que los derrotó la vez pasada.

Dando comienzo el juego a las 12 y media.

El line up de los Colegiales será el siguiente:

J. Torre lf.
R. López 1b.
S. O-Hallorans 3b.
M. Fajo, ss.
M. Miranda cf.
José Paredes 2b.
P. Andino 2b.
A. Martínez rf.
E. Ortega, p.

HAY GRAN INTERES POR PRESENCIAR EL CHOQUE BALOMPEDICO ENTRE LOS INGLESES DEL NORFOLK E HISPANO

Los Tigres se han preparado para este match y es muy fácil que juegue Colo-Colo. Pacucho y Paco Pérez recuerdan grandes performances de otros conjuntos ingleses. En El Lucero

El Campo «Armada» será escenario hoy del partido que podríamos llamar cumbre, de la temporada, entre los marinos del «Norfolk» y los Tigres del Hispano.

Este sensacional encuentro ha suscitado los más variados comentarios entre los fanáticos, habiendo constituido el obligado tema durante toda la semana en los corrillos o mentideros futbolísticos.

El equipo inglés es una verdadera incógnita, aunque el criterio general es el de que debe tratarse de un conjunto poderoso, como son todos los que llevan a bordo las naves guerreras británicas.

Nuestros fanáticos, en su inmensa mayoría paisanos de don Niceto Alcalá Zamora, están acostumbrados a ver los encuentros que celebran los equipos navales ingleses con los de la península en sus frecuentes visitas a puertos españoles. Estos partidos siempre son esperados con interés, y la concurrencia de fanáticos para presenciarlos es extraordinaria. Los ingleses siempre demuestran su calibre, y que son dignos contrarios de los mejores conjuntos hispanos.

Este antecedente hace suponer a los fanáticos que el equipo visitante es bueno.

Hoy se despejará la incógnita. ¿Podrán los ingleses romperle el invicto a los Tigres, o agregarán éstos un brillante eslabón más a su cadena de victorias?

Como dato histórico, y que viene a colación en este caso, damos a continuación unos detalles sobre la visita, hace ya algún tiempo, en la época que podríamos llamar la «Edad de Oro del Foot-Ball en Cuba», de dos poderosos equipos navales de la misma nacionalidad de los que hoy son nuestros huéspedes distinguidos. Estos datos nos fueron facilitados por Pachucho y Paco Pérez, viejos Tigres, que formaban parte de aquel conjunto famoso que la afición conoció por los «Once Corazones de Beleño».

El 10 de enero del año 1920 el equipo del «New Zealand» jugó con el Hispano, venciendo éstos 3 por 2. Aproximadamente un año después en el Campo «Muntal», el once del «Constance» se enfrentó también con los Tigres, quedando empatado el partido a cero. Fué éste el partido más sensacional y emocionante jugado en Cuba entre equipos locales y conjuntos procedentes de barcos de guerra.

Daniel, entonces portero de los Tigres, fué el verdadero héroe de este encuentro memorable, que los viejos fanáticos rememoran, pensando quizás, lo exacto de la frase famosa de «que cualquier tiempo pasado fué mejor». El goal-keeper hispanófilo fué felicitado por los ingleses.

Dos o tres meses después nos visitó nuevamente el «Constance», y su equipo se enfrentó con el histórico «Rovers», derrotándolo tres por dos. Como dato curioso, debemos consignar que los ingleses solicitaron del Hispano que les hicieran el honor de permitirles vestir el glorioso «jersey» negriamarillo, a cuya solicitud accedieron los Tigres.

Nuestros visitantes de hoy realizaron una ligeras prácticas, y están ya en condiciones, en su «top-form», para medirse con sus peligrosos contrarios.

Las «caricias del Indio» no creemos que sea un factor en contra de los marinos del «Norfolk», como sucede con casi todos los equipos que nos visitan. Sus frecuentes viajes por nuestros mares los han hecho insensibles a esas «caricias».

El Hispano se ha preparado como si realmente fuera a defender el nombre deportivo de Cuba en el partido final de una competencia internacional.

Sus jugadores han practicado varias veces esta semana. El equipo estará integrado por Tigres auténticos. La alineación probable será: Mario; Montañés, Gómez; García, Montañés, Manolito; Tuñas, Covián, Juani, Beni y Bolita.

En la «línea de fuego» de los Tigres alinean tres artilleros peligrosos por su agresividad y potente shoot: los hermanos Somoza y Bolita. Juani vuelve a demostrar sus sentimientos hispanófilos, y nuevamente ocupa el puesto de centro delantero en SU equipo.

Los «pinos nuevos» que integran el primer baluarte defensivo del Hispano tienen la misma característica de juego: interceptan las jugadas de los contrarios con serenidad, y hacen el paso medido a su vanguardia.

En la defensa: el Montañesito, científico, cubre su área con seguridad y valor. Gómez, impetuoso, un ariete que destruye los avances con energía.

Y en la accesoria, Mario. El portero- blindado. El calibre de los disparos de la artillería inglesa tendrán que ser de potencialidad máxima, para poder perforar al valiente chiquillo que defiende la posición más difícil del equipo.

Y a esta condición de buenos jugadores, hay que agregar la muy importante de hispanófilos íntegros.

¡Difícil prueba les espera a los ingleses!

Este sensacional partido dará comienzo a las cuatro media.

El primero lo jugarán los infantiles del Lucero y Peláez. Este match tiene el carácter de revancha, ya que los pequeños Tigritos derrotaron al Peláez en su último partido, vengándose de la derrota que éstos le infringieron al Hispano.

El otro partido será también infantil: El primer equipo del Hispano se enfrentará con el Stadium. En este equipo habrá un debut: el de Orestes, centro delantero, que según rumores es una sensación.

Dos partidos infantiles, que como siempre resultarán emocionantes. En la «Universidad del Deporte» siguen entrenándose y preparándose, las estrellas de mañana. Un galardón más para el Club Deportivo Hispano América.

Volvemos a repetir, como hemos dicho en nuestras notas anteriores, que los ferrocarriles pondrán trenes especiales, y las compañías de ómnibus aumentarán los vehículos durante las horas de la tarde, para trasladar a todos los fanáticos que seguramente irán al Campo «Armada».

Como final, daremos la noticia más importante: la entrada es completamente gratis. No se exigirá requisito alguno, ni la presentación de ningún documento, para entrar en el stadium de los Tigres. La famosa portada de las almenas se abrirá a las doce en punto, para evitar la aglomeración. Se espera romper un record de concurrencia.

Escrito lo que precede, nos dan una noticia sensacional: es probable, casi seguro, que en la «línea de fuego» de los Tigres alinée Colo-Colo, jugador de estupendas facultades, y de shoot fulminante e inesperado, que sorprende al meta contrario por muy buena colocación que tenga, con disparos al estilo de Cosme, Polón, y otros equipiers que han desaparecido de nuestros «fields». Una molesta lesión lo alejó del deporte durante algunos meses. Si se confirma la noticia, lo sentimos por las extremidades inferiores del meta inglés, si pretende detener algún «disparo» de Colo.

Otra noticia: El equipo del «Norfolk» es muy potente. En Sur y Norte América ha derrotado a todos los contrarios conque se ha enfrentado, así como en Las Antillas. Nos espera un partido memorable, como el celebrado hace diez años con el «Coonstance».

El Almirante de la Flota ha prometido su asistencia. Amenizará el gran festival deportivo la banda del crucero

AMATEUR

SPORTFOLIO

(Dirija sus preguntas a SPORTFOLIO (DIARIO DE LA MARINA, Habana)

Una vez en 1912, varios jugadores del Detroit se fueron a la huelga, negándose a jugar porque el presidente de la Liga, que entonces lo era Ban Johnson, suspendió a Ty Cobb por pegarle a un fanático en un game.

* * *

Rabbitt Maranville, infielder; Johnny Evers, socut; y Hank Gowdy, coach, sos los únicos miembros del team de 1914 que quedan en el equipo de los Braves.

* * *

El baseball dominical se empezó a jugar en el estado de New York en 1919 y ha sido por eso que los Yankees y Gigantes han podido hacer tanto dinero. En Filadelfia no se ha podido legalizar el asunto todavía.

* * *

Clark Griffith fué una vez manager de los New York Yankees, pero no pudo colocar al team en la primera división.

* * *

Homer Peel, uno de los reclutas del New York Nacional, ha estado siete veces con los Cardenales de San Luis.

* * *

Sherdel pitcheó muy buena pelota, pero fué derrotado dos veces por los Yankees en la serie mundial de 1926 y dos más en la de 1928.

* * *

Herb Pennock, de los Yankees, es el único pitcher de la época moderna que no ha sido derrotado todavía en matches de serie mundial. Voveleskie le ganó 3 juegos al Brooklyn en 1920.

* * *

En la serie mundial de 1919 nuestro compatriota Luque, entonces un novato, pitcheó varios innings, frente a los Medias Blancas de Chicago, y ponchó dos veces al afamado Eddie Collins.

* * *

Joe Harris jugaba la primera base de los Piratas en la serie mundial de 1927. Y trabajó con los Senadores en la de 1925.

* * *

Ty Cobb, Zach Wheat, un veterano glorioso de Brooklyn, Eddie Collins y Tris Speaker trabajaron los Atléticos de Filadelfia en la temporada de 1928.

* * *

Speaker solo fué una vez, en 1916, champion bate de la Liga Americana. Pero con ello rompió la cadena de éxitos consecutivos que sostenía Ty Cobb.

* * *

Casi toda la novena de Portland está este año en las Mayores. Shores está con los Gigantes. Finney, Higgins, Johnson y Lietrich con los Atléticos; Peterson con los Cardenales y Gyselmann con el Boston, Howard Ehmke fué dejado en libertad por los Atléticos en 1930.

* * *

Jimmy Levey sigue siendo el short stop regular de los Browns pero parece que ya ha dejado de ser el hombre efectivo de hace dos campañas.

* * *

LEA SIEMPRE: SPORTFOLIO.

RICARDO MORALES INICIO CON PIE DERECHO EL CAMPEONATO SENIOR DE TENNIS VENCIENDO A JOAQUIN CALVO

Sólo en el primer set encontró oposición el conquistador del Dr. Vollmer. Interesantes juegos de ayer. Lila y Myrtha vencieron en sus partidos. Algo sobre basket y notas sueltas

Ricardo Morales, conquistador de Gustavo Vollmer en tres campeonatos celebrados, inició ayer con muy bien pie su marcha hacia la supremacía nacional de los courts al vencer a Joaquín del Calvo, veteranono ex outfielder y representante de la Shell Mex, con scores de 6 por tres, 6 por 1 y 6 por 2.

Sólo en el primer set, cuando el veloz Ricardo no había entrado todavía en calor, pudo presentar batalla Calvito, pues después fué cuestión de tiempo el llegar a la decisión final. Morales estuvo muy bien en el match, a pesar de que el servicio no le respondió con la seguridad de otras veces.

Baltasar Alvarez, conquistador del campeonato junior de la Asociación Nacional, no sudó la camiseta para vencer a Joffre Etcheverry, que no compareció. Y Arturo Randín resistió hábilmente el reto que le lanzó Juan B. Garalt y lo derrotó con scores de 6 por 4, 6 por 4, 4 por 6, y 6 por 4 para terminar las actividades masculinas del programa.

En los dos encuentros correspondientes al campeonato femenino, la encantadora Myrtha Mederos dispuso de la señora Margot Morera de Cabrera, 6 por 4 y 6 por 3, después de haberse visto en difícil posición en el primer set del partido y la vivaracha Lila Camacho superó fácilmente a Gisela Comallonga, veterana de los courts, 6 por 0 y 6 por dos.

CITACIONES PARA HOY

Están marcados para hoy los siguientes encuentros:

1.—Vollmer vs. Marrero.
2.—Agüero vs. Borges.
3.—Herreros vs. Molinos.
4.—Fernández Ordóñez vs. Nodarse.
5.—Morales vs. Contreras.

Los «muchachos» deben estar en el Ferroviario a las dos de la tarde.

El primer partido se pondrá en marcha a las dos y media.

LA JUSTA FEMENINA

Mañana, lunes, día 20, según ha anunciado oficialmente el inquieto Paco Ribas, quedará cerrada la inscripción para el campeonato nacional (femenino) y el campeonato junior (masculino) de basket ball que lleno de optimismo está organizando.

Ambas contiendas empezarán la próxima semana jugándose un encuentro por noche. En el campeonato femenino se esperan las inscripciones de los teams de Guanabacoa, Cotorra y Tropical y el junior, a más del conjunto del Hispano y La Cotorra, se cree que tomen parte el Luyanó, el Labra y el Guanabacoa.

Actuará de referee Pedro Cardoso.

NOTAS SUELTAS

Ya está fuera de la quinta Manolo Zapico, el veloz running guard y capitán del equipo del Hispano. Pronto, pues, se reanudarán las prácticas del team, que busca una nueva serie con el Deportivo de Cárdenas... Parece difícil que ésta pueda llevarse a cabo, sin embargo, porque Trujillo y otros players del Deportivo van a jugar base ball.

Gabriel Fournier, que fué un efectivo forward de la Y. M. C. A., se ha dedicado ahora por entero al squash y participará en la contienda nacional de singles juniors que organizará la Federación de deportes de cancha... Toba Faura le acompañará en los dobles... Teodoro Maristany, un gran atleta, bautizó su chica hace días y está ahora por Camagüey, en misión especial del laboratorio donde practica... Un grupo de muchachas que practica en la Academia de Cultura Física que tiene Campuzano en la Víbora, se inscribirá en la justa femenina de atletismo... Cappy se encargará de prepararlas... El martes próximo habrá nueva junta de la Federación de track... Se efectuará a las cinco en las oficinas de la Unión... Quilla jugará definitivamente en el Hershey y es casi seguro que Tomás de la Cruz vuelva también al team... Esta tarde se inicia una gran serie de base ball en Regla, entre los teams de Regla y Yara... El Vedado Tennis sigue practicando reclutas para formar su team de 1933... Ramiro González y Lalo Rodríguez lo entrenan... El Atlético de Cuba ha votado por la creación de la Federación de base ball y fué precisamente su primer presidente, Luis de Sola, quien luchó por la creación de la Liga Nacional... Rogelio Valdés Jorge ha renunciado a la presidencia de este circuito y eso explica, quizá, por qué no se ha celebrado este año la contienda junior... Nuestro ranking de los standing guards ha provocado muy animados comentarios, pero eso no impedirá que estudiemos y lancemos pronto a la publicidad el de los running guards, que es el único que nos falta para terminar nuestros rankings nacionales del floor... Después vendrá la selección del mejor team de Cuba... Gustavo Alfonso sigue practicando los jardines con espejuelos... Aunque usted no lo crea así, Perico Cardoso tuvo oportunidad de convertirse en una estrella del base ball... Jugaba la tercera base del equipo de la Gran Antilla... Mañana lunes comienza el campeonato nacional junior, singles, de hand ball en las canchas del Ferroviario... Aun no se sabe si el Atlético se va o se queda en la Unión... Estebita, su secretario, asegura que los anaranjados continuarán en el máximo organismo... El hijo de Porfirio Espinosa es también jonronero como su padre... Todos los días bota la pelota en su propia casa, causando verdadera revolución en el hogar del célebre jardinero del Cubaneleco... Mendilibal y Bettancourt volverán al club Regla para jugar en el próximo campeonato nacional... Sitiecito es quien da la noticia... Pronto publicará nuestro compañero Regueira una serie de interesantes artículos sobre lo que debemos hacer para presentar un team numeroso en los terceros Juegos Deportivos Centroamericanos... No dejen de leerlos... No basta ya con todo esto?... Quién sería capaz de pedir más, tratándose de un domingo, que según Dios es día de descanso?

ESPERAN MUCHO DE EL

En declaraciones que ha hecho a los cronistas que siguen de cerca el entrenamiento de los Rojos en Tampa, Donie Bush, manager del Cinci, ha dicho que Silas Johnson será uno de sus más eficaces auxiliares en la temporada próxima, esperando que gane alrededor de 20 desafíos en la campaña. Silas está en gran forma y listo para responder.

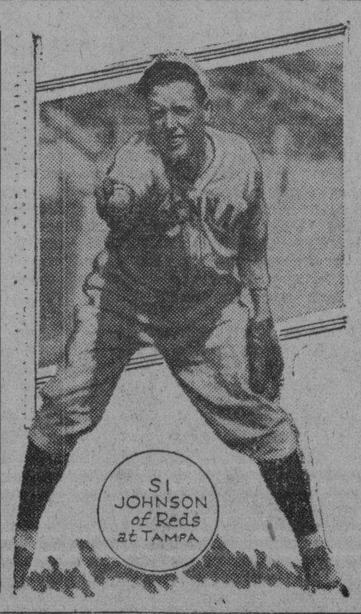

M.E.C.D. 2016

EL ALZA DE LOS "GIGANTES" DEPENDERA DE SUS LANZADORES

TENEMOS QUE PREPARAR NUESTROS ATLETAS PARA LAS OLIMPIADAS DEL AÑO DE 1934

DICEN LOS CUBS: LOS PIRATAS SON FUERTES CONTRARIOS

Dándose cuenta de que un team que sale favorito puede confiar demasiado. Gibson da consejos

SANTA ROBLES, Cal., marzo 18 de 1933.—Los propios Cubs de Chicago declaran que los Piratas son el «team» de la Nacional, después de los Cubs, y por la actividad y entusiasmo que despliegan en su práctica, como un espíritu que significa peligro para los otros «teams» del circuito. Parece que los Bucaneros están decididos a ir a alguna parte, probablemente al primer lugar de la liga.

El «manager» George Gibson, que manifiesta no querer ser demasiado optimista, dice que es cierto que los Piratas están mucho mejores que al final de la campaña pasada, pero se niega a hablar de la posibilidad de ganar el campeonato. Oigamos a Gibson:

«Tenemos un excelente «line-up», pero lo mismo les sucede a los otros siete clubs que componen la liga. Seremos más fuertes que el año pasado, pero lo mismo les sucede a nuestros enemigos del diamante. Esperamos demostrar inteligencia, rapidez en el campo, ofensiva al bate y habilidad en las jugadas difíciles, pero los otro siete «teams» no estarán dormidos».

LOS EFECTOS DE LA SERIE MUNDIAL

Sin embargo, los observadores de las actividades del «baseball», prefieren que la paliza que se llevaron los Cubs en la última Serie Mundial a manos de los Yankees, ha desmoralizado al club, mientras que la moral de los Piratas ha sido no solamente mantenida, sino aumentada por los cambios hechos.

La fuerza de los Piratas consiste en un par experimentados lanzadores y una sección de artillería que encierra dos excelentes corredores que alternativamente a la derecha y a la izquierda.

El «line-up» provisional del «manager» Gibson, coloca a Lloyd Waner, recientemente cambiado al «left field», a la cabeza del orden al bate, a Freddy Lindstrom, ex-miembro de los Gigantes, que ocupará el jardín central, en segundo lugar.

Paul Warner, el tercer jardinero, sigue a Lindstrom, seguido del capitán del Club, Pie Traynor, tercera base, en la posición de «cleanup». Gus Suhr, primera base, Floyd Vaughn, «shorstop», Tony Piet, segunda base y el receptor Earl Grace, siguen el orden al bate en el mismo orden mencionados.

OTRAS CONSIDERACIONES

Este orden al bate, comienza con un bateador derecho y sigue alternando con derechos y zurdos de manera calculada para infundir pavor al mejor lanzador de la Liga.

En cuanto al cuerpo de serpentineros, los Piratas pueden jactarse de tener a Heinie Meine, Ray Kremer, Larry French, Steve Sweetomic, Bill Swift, Leon Chagnon, Bill Haris, Hal Smith y el muy zarandeado y famoso Waite Hoyt, el enterrador de Brooklyn.

El viejo Hans Wagner, cuya carrera de 20 años de «baseball» se cerró hace tres lustros con los Piratas, se encuentra con el club en el puesto de «coach». Veamos lo que dice la vieja estrella sin rival:

«Estos chicos parecen maravillas, y, lo que es más, me parece que tienen una actitud excelente. Practican duramente y saben que están bajo la influencia de que se le considera buenos para ganar y que se espera mucho de ellos. Todos los atletas del club tienen la convicción de que es necesario luchar mucho para ganar un campeonato que se compone de 154 juegos».

Muchas cosas populares se observan en nuestro ambiente amateur. Tenemos Clubs que invitan a la admiración del fanático según en la rama que se le mencione. El Deportivo de Cárdenas, por ejemplo, es el basket ball motivo de reverencia. El Náutico de Varadero en la natación; el Marianao Yacht Club, en remos; el Herdez y Teléfonos en el base ball; el Fortuna y Teléfonos, en el basket ball femenino; el Ferroviario en el tennis...; y así podemos citar otros ejemplos de organizaciones deportivas que tienen verdadera personalidad. También en el grupo de nuestros atletas ocurren casos semejantes. Hay deportes que invitan a la distinción personal y contamos con atletas que se han conquistado su personalidad. Unos por sus facultades extraordinarias; otros por su caballerosidad y buen sentido del sportmanship.

ROGER CRAMER

GUS MANCUSO

SYLVESTER JOHNSON

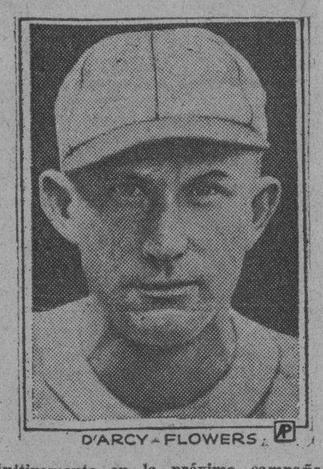

D'ARCY-FLOWERS

"BUZZ" ARLETT

He aquí una serie de jugadores que, aunque viejos en el Big Show, buscan la manera de consagrarse definitivamente en la próxima campaña. De izquierda a derecha tenemos a Roger Cramer, joven outfielder, que ocupará en el Fila Americano la plaza abandonada por Mule Haas; Gus Mancuso, nuevo catcher de los Gigantes; Sylvester Johnson, que aunque enviado al Columbus, es solicitado por los Gigantes; Jake Flowers, que puede engrampar un puesto regular con los Dodgers, y por último Buzz Arlett, que se ha presentado voluntariamente en el campo de training de los Red Sox, pidiendo un «chance» a Marty McManus.

MAS DE OCHENTA Y CINCO NOVATOS ESTAN SUFRIENDO PRUEBA EN LOS TEAMS DE LA LIGA AMERICANA

Aún cuando el límite de los jugadores es de 23 hombres por equipo, los muchachos parecen animados y creen poder quedarse en el Big Show

(Por WALTER DOUGLAS)

MIAMI, Fla., marzo 18. — Aunque según el nuevo reglamento los clubs de las dos ligas mayores solamente podrán retener 23 players, la Liga Americana está probando este año 85 reclutas y existe la posibilidad de que unos treinta sean retenidos durante la temporada.

Los Boston Red Sox posiblemente conservarán a Johnny Gooch y a Mervyn Shea. Ambos eran catchers en las mayores y tendrán oposición en Benny Tate y Ed Connolly, catchers regulares del club en la temporada pasada, y Smead Jolley, el bateador fenomenal de los Red Sox, que también está en las listas como catcher.

Con cinco catchers en sus listas, el club de Boston tiene competencia libre esta primavera para ver quien se quedará por fin con el puesto.

Barney Friberg y Greg Mulleavy probablemente sean también retenidos por los Red Sox. Estos dos fueron obtenidos por Boston en su negociación con los White Sox. Estos dos jardineros tendrán también competencia por parte de John Winsett que el año pasado bateó .357 en Buffalo

Detroit inagura esta temporada a los siguientes reclutas: El pitcher Rowe, el catcher Reibor, el inicialista Greenberg, los jardineros Owen, Fox, Harvey Walker y Frank Doljack. Owen que el año pasado fué nombrado como el mejor player en la liga internacional deberá ser retenido en tercera base, y Reiber deberá ser un buen suplente para Hayworth, el catcher regular. Los Tigres tienen nueve outfielders este año, lo cual quiere decir que cuatro de ellos tendrán que ser descartados.

Cleveland espera retener de cuatro a seis jugadores nuevos. Entre ellos se tiene la idea de que Hale el infielder y William Knickerbocker del club de Toledo serán retenidos. Si Hale espera quedarse tendrá que jugar la tercera base con bastante efectividad en el club. Knickerbocker igualmente tendrá que ser mejor que Johnny Burnett en el short stop. Los pitchers Belve Bean y Ralph Winegarner también serán estudiados con cuidado esta temporada. Otros jugadores que probablemente irán al club de Toledo son los outfielders Powers y Galatzer y los Pitchers Pearson, Twogood y Perrin.

Los White Sox posiblemente retengan al jardinero Evar Swanson que hace tiempo jugaba con Cincinnati donde bateaba alrededor de .300. Fonseca además cuenta con los pitchers George Murray y Joe Hewing. Ambos han tenido experiencia en el big show.

Los Yankees cuentan en St. Petersburg con media docena de jugadores nuevos. Los pitchers Don Brennan de Newark, Jimmy Deshong de Sacramento y Russell Van Atta de St. Paul, el outfielder Fred Wolker, el infielder Bill Werber y el catcher Joe Glenn. Walker fué el mejor outfielder de la Liga Internacional en 1932, además de batear un promedio de .350. Los tres pitchers mencionados ganaron un total de 63 juegos en las menores el año pasado. El pitcher Mervin Duke que ganó 23 juegos con Erie también será probado, pero probablemente vuelva a las menores a madurarse.

En Fort Myers, Connie Mack tiene varios reclutas. Higgins vendrá a jugar tercera base en vez de Jimmie Dykes. Louis Finney y R. Johnson lucharán por conseguir el puesto que dejó vacante Al Simmons en el jardín. Mack además cuenta con los pitchers Merritt Cain de Baltimore y Gowell Claset de Montreal.

El pitcher Bill Mc Aff tiene un buen chance de conseguir puesto permanente con los Senadores, que están en Biloxi entrenándose. El catcher Cliff Bolton de Chattanooga y el infielder Cecil Travis que bateó .362 para dicho club, también tienen buenos chances con los Senadores.

Bill Killefer piensa agregar algunos players nuevos a su club los St. Louis Browns. Entre estos se cuentan Jack Knott, pitcher de Milwaukee, y los outfielders Tedd Gullic que bateó .354 con ese club y Deb Garms de la Liga de Texas.

Vollmer - Morales por el título

LOS singles de tennis, etapa postrera del Campeonato senior organizado por la Federación Amateur Cubana de Lawn Tennis, se iniciaron en la tarde de ayer en los courts del Club Ferroviario. Pocos años, como ahora, se ha observado un interés más justificado entre los fanáticos por seguir estos «singles» que seguramente provocarán un nuevo y decisivo choque entre los «ases» cubanos del rasket: Ricardo Morales, orgullo del Vedado Tennis, y Gustavo Vollemr, defensor de la bandera del Club Ferroviario por espacio de muchos años y que retiene en sus manos el título de campeón de Cuba. Pese a los tres últimos fracasos de Vollmer a manos de su gran rival, Morales, este choque muy próximo no ha entibiado en un solo ápice el entusiasmo de los fanáticos de estos grandes adversarios. Morales conquistó a Vollmer en dos ocasiones en «straight sets». Su último triunfo fué más trabajoso y este detalle ha servido para que los partidarios del campeón aseguren su mejoría y proclamen, convencidos, el triunfo de Vollmer sobre Morales cuando el título salga a discutirse. Los dos players cubanos se baten siempre con enorme coraje. Cada uno pone en sus bolas todo lo que tiene para sacar el mejor partido posible. Estas querellas entre Vollmer y Morales vienen constituyendo un motivo de atracción para el sector tennístico y la inmediata batalla, repetimos, es aguardada por todos los fanáticos. Los primeros tennistas de Cuba han logrado interesar con sus duelos brillantes a los fanáticos de todos los sectores... El público ha ido en aumento y para la próxima ocasión se registrará, seguramente, el mayor contingente en un partido de tennis por la posesión del título cubano. Ambos están en buena forma y reservan sus mejores energías para entonces. —R.

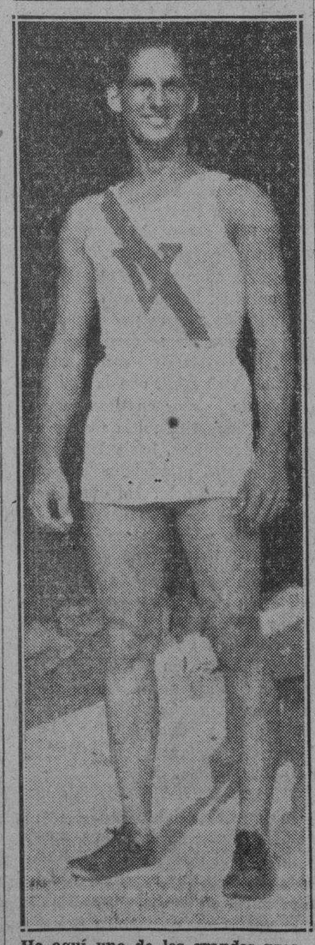

He aquí uno de los grandes prospectos que tenemos para formar el equipo olímpico cubano de 1934. Se trata de Eddy López, el veloz corredor del Vedado Tennis Club.

Los Gigantes irán a entrenarse en La Florida

BILL TERRY HA MANIFESTADO QUE SI SUS PLANES TIENEN EXITO PROBABLEMENTE JUGARA EXHIBICIONES EN LA HABANA EL AÑO ENTRANTE

DEPENDE DE LA INICIATIVA DEL COMERCIO HABANERO

MIAMI, Florida, marzo 16. (Especial). — Un acaudalado comerciante de Orlando, Florida, me ha mostrado una carta de Bill Terry, piloto de los New York Giants, donde le dice que los Gigantes vendrán a este Estado en la primavera de 1933 a entrenarse.

El comerciante me ha dicho que Terry probablemente lleve sus huestes a La Habana a pasarse una semana. Terry ha sido aconsejado por Adolfo Luque, según se me ha indicado. Los jugadores todos desean ir a La Habana, como acostumbraba hacer John Mc Graw en los días floridos del base ball.

El anuncio oficial de que los Gigantes abandonarán el campamento de California definitivamente se hará la semana entrante. El entrenamiento en California es demasiado costoso y el largo viaje deteriora a los jugadores. El año pasado los Gigantes gactaron 39 mil pesos en el entrenamiento. El alto costo de los hoteles de California es razón significativa. En la Florida se consigue acomodo por la tercera parte de lo que se paga en California.

Si los hoteleros de La Habana hacen ofertas tentadoras a Jim Tierney, el secretario de los Gigantes, tal vez el club pudiera ir a entrenarse en la capital cubana.. La iniciativa depende de la Cámara de Comercio y el patronato del turismo habanero.—DOUGLASS.

DE LA TEMPORADA DE CAMPO Y PISTA SALDRAN BUENOS ATLETAS PARA EL EQUIPO OLIMPICO DE LOS CUBANOS

Una oportunidad para todos los aspirantes de la República. Sordo laborioso. Los eventos juveniles y por qué lo solicitamos. Teléfonos y Fortuna, siempre. Totó y Trujillo a la historia

ENSALADA DE COMENTARIOS AMATEURS

(Por M. F. de la REGUERA)

¿Tendremos actividad en el basket ball femenino?... Por el momento parece que no. La oportunidad es buena pero los equipos prefieren seguir en exhibiciones antes de acometer un evento final formal. Malograda la serie Teléfonos y Fortuna algún tiempo pasará sin que volvamos a ver en acción a los mejores equipos cubanos a no ser que un cambio de frente provoque la inmediata lucha por la posesión del título cubano en el deporte.

Hace algunos días que afirmábamos que es necesario encauzar el deporte en sus ramas primeras y estos empeños no parecen viables para llegar a su cristalización por el momento. Circunstancias especiales impiden que se acometan por ahora estos empeños que tienen forzosamente que ponerse en marcha o ser atendidos por los que deben hacerlo para obtenerse encauzamiento deportivo.

Estimamos que una justa femenina de novicios, con vista a un mes o dos, reportaría gran beneficio al deporte y nutriría las filas en este sector con nuevos valores. Ya Carlota Valea, Cuca Gómez Roca, Zenaida Castro, Concha Méndez, Isabel Jiménez, Totó López Senén y otras estrellas del floor necesitan compañía, requieren que surjan las nuevas para seguir demostrando sus condiciones y para continuar en la brega con un estímulo.

Es que si estas mismas basketbolistas no encuentran mayor interés que batalla en sus demostraciones acabarán por aburrirse lamentablemente y perderán inclusive su deseo de seguir en la brega basketbolística. No es posible pensar que Fortuna y Teléfonos y Teléfonos y Fortuna se mantengan por toda la vida porque hasta del Habana y el Almendares, encarnación de la mayor rivalidad local en las bregas deportivas, se cansaron los fans y los mismos clubs, y fué necesario buscarles adiciones como un estímulo en sus querellas criollísimas...

—2—

Ya hemos encontrado una persona que ocupando un cargo de importancia en el seno de un organismo oficial se diera cuenta de que el año próximo se celebrarán las olimpiadas, terceras de la serie, en la república hermana de San Salvador.

Es este señor José Angel Sordo, presidente de la Federación de Atletismo que labora de manera tesonera por ofrecer un programa atractivo en el año. Sordo es entusiasta y conoce el terreno que pisa. Su designación, ya lo hemos dicho, ha sido un verdadero acierto. Sordo es un enamorado del sport y principalmente del atletismo. Ya él dice que las competencias juniors y seniors se nos antoja improcedentes. No hay clubs. Y sin embargo en la justas abiertas puede obtenerse un «entry formidable»» si todo se trabaja como se debe. Que vengan los atletas de toda la Isla y estamos seguros que entre los que reporten saldrán algunos con el calibre suficiente para que más tarde se le intercale en el equipo que irá a Centro América... si es que va, Cuba, deportivamente, necesita irse preparando y en el sector de atletismo, medidas prematuras nos parecen acertadas. La prensa de Centroamérica, y con especialidad la de México y Panamá, continuamente hablan de las olimpiadas de San Salvador y ofrecen detalles de todo lo que se está haciendo. Aquí tenemos material que puede pulirse a tiempo. Todo es trabajar y en el atletismo, por lo menos, tenemos un hombre que sabe lo que se trae entre manos y que logrará que salgan a la superficie todos los valores que se encuentran en el anónimo por falta de estímulos y de salvavidas de buen deseo...

EL PROBLEMA DE LOS GIANTS ESTA EN SUS PITCHERS

Si los serpentineros que está preparando Terry se sostienen el team podrá hacer resistencia

LOS ANGELES, Cal., marzo 18 de 1933.—¿Se sostendrá el cuerpo de lanzadores? Esta es la única interrogación que se hacen los miembros de las huestes neoyorquinas de la Liga Nacional, mientras se activan en sus labores de prácticas, en Wridley Field, el hermoso parque que construyera, en esta ciudad del Pacífico, el fallecido magnate de la goma de masticar, William Wrigley, Jr., que era también propietario del Chicago, del mismo viejo circuito.

Si los serpentineros se mantienen en forma una vez que comience la temporada, los Gigantes, tal vez no ganen el campeonato, pero serán uno de los factores más importantes del grupo de Heydler. De hecho, los Cubs de Chicago, a quienes parecen conceder el trapo la mayor parte de los expertos, esperan que los neoyorquinos terminen en tercer lugar, cerca de los Piratas, que son el club probable para el segundo puesto.

LO QUE DICE TERRY

«Esperamos que suceda lo mejor, pero no podemos prometer mucho, excepto que tenemos la seguridad de disponer de un «team» activo y extremadamente dinámico, y que llevaremos la lucha a las mismas puertas del enemigo», dijo Bill Terry, el joven piloto de los Gigantes. Esta será la primer temporada que Terry comienza de «manager» y primera base, pues tomó las riendas de manos de McGraw, cuando ya hacía tiempo había comenzado la temporada de 1932.

Entre los nuevos jugadores que se espera ayuden al club en su lucha, y que contribuya a evitar que se desintegre el cuerpo de lanzadores, como sucedió el año pasado, se encuentra Roy Parmalee, quien demostró excelente forma con el Columbus, en 1932, ganando 14 de los 15 juegos en que tomó parte. Parmalee ha demostrado bastante forma esta última semana, para hacer pensar a los expertos que su presencia en el «team» será un poderoso factor para levantar a los Gigantes desde el fondo de la liga, hasta una posición entre las primeras de la división superior.

EL RESTO DEL CLUB

Los veteranos lanzadores del cuerpo del «box» de los neoyorquinos, incluyen a Carl Hubbell, Fred Fitzsimmons y Hal Schumacher. Otros factores de consideración serán Adolfo Luque, el «Havana Perfecto», Ray Starr, John Salveson, Glenn Spencer y Al Smith, este último un recluta que promete mucho. Detrás del «plate», Terry tendrá a Mancuso, un receptor con un poderoso brazo y un bate que habla con autoridad, e incidentalmente, el primer italiano que consigue una posición de regular con los Gigantes.

El mismo Terry cubrirá la almohadilla inicial, con Hughie Critz o Byrne James en segunda. Travis Jackson, viejo maravilla, en «short» y Vergez en tercera. Len Koenecke, un recluta que fracasó el año pasado, está tratando ansiosamente de quedarse en el jardín, en compañía de Davis y el «joven veterano» Mel Ott.

Frisch empezó jugando la tercera base de los Gigantes Johnny Rawlings jugaba antes la segunda. Y Bancroft el short. Después Frisch pasó a segunda y Groh se encargó de la tercera.

Consideramos a Ricardo Morales superior a Vollmer en la actualidad. No sabemos qué conjunto enviará Cuba a la Copa Davis.

En todos los países de Centro-América se vienen haciendo gestiones para organizar teams para los Terceros Juegos Deportivos Centroamericanos, Cuba es la única que no ha ideado nada todavía.

CON SIMMONS, HAAS Y DYKES EL TEAM DE LOS WHITE SOX PUEDE LOGRAR EL SUEÑO DEL DESAPARECIDO COMISKEY

Suspiraba el viejo Chas por la vuelta de sus Medias Blancas a la primera división. El chance de este año es hermoso. Una comparación con los Atléticos, favorable a los White Sox

TEAM QUE PRESENTARA LEW FONSECA ESTE AÑO

POR JOHN STAHR

CHICAGO, marzo 18. (AP).—Los partidarios del Chicago Americano, los llamados «Medias Blancas» están siguiendo las prácticas de sus favoritos con interés y miran con espejuelos color de rosa sus perspectivas para la temporada de 1933.

A última hora el sueño dorado podrá desvanecerse, —como ha venido ocurriendo en los últimos doce años— pero, de todos modos, nadie puede impedir, ni cortar el entusiasmo de los leales de Comiskey y todo parece indicar que el desbordamiento de simpatías culminará en un año feliz en las recaudaciones del conjunto en Comiskey Park.

Cualquier partido del Chicago Americano le afirmará en estos días en que sus esperanzas de este año están fabricadas sobre una base sólida, posiblemente la más sólidas que ha tenido el team desde el escándalo de 1919, y puede que si usted examina el horizonte imparcialmente encuentra motivos justificados para tal juicio.

La presencia de Al Simmons, brillantísimo outfielder, Mule Haas, compañero de andanzas en Filadelfia y Jimmy Dykes, considerado por muchos el mejor antesalista de la Liga, causa el alza de valores que todos conceden este año a los White Sox, y sin que esto sea un augurio definitivo, puede decirse que muchas cosas interesantes han de ocurrir en la campaña antes de que la novena quede eliminada.

¡MUCHO CUIDADO, YANKEES!

Sin que ninguno esté «reclamando» desde ahora el pennant de 1933, los White Sox observan con entusiasmo las actividades de sus players y dicen que nunca se vieron mejor parados desde 1919 para dar batalla por el gallerdete de circuito. El manager Lew Fonseca, que fué un notabilísimo bateador, está seguro de que «sus muchachos darán que hacer en la Liga», y sin aventurarse en predicciones compara a sus players con los teams favoritos para demostrar que su conjunto tiene «un chance».

Aunque parezca mentira, el line up diario de los White Sox para este año, excepción hecha de los pitchers, desde luego, resultará siempre tan potente al bate como el de los famosos New York Yankees, y eso es algo muy interesante de contar.

Un cálculo aproximado de las performances de los jugadores chicagoenses en 1932 demuestra que el team bateó en conjunto .285, que es un punto menos que el promedio alcanzado por los Yankees. El Cleveland Indians bateó también .285 y los Senadores de Washington .284.

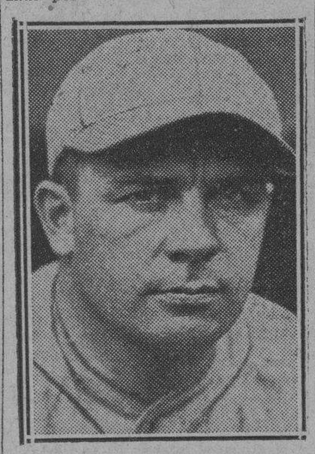

NOVENA PAREJA

Ni Charley Berry, ni Charley Grube, los dos regulares con que cuenta Fonseca para turnar detrás del home plate en los juegos de la temporada, pueden compararse con Mickey Cocherane, que es el maestro de la posición en las Mayores, pero ambos son hábiles a la defensiva y batean más de trescientos, que es precisamente lo que necesita la novena para hacerse de sentir. Berry, además, es uno de los mejores catchers de la Liga Americana después de Cochrane, y muchos dicen que tiene algunos puntos de ventaja sobre Billy Dockey, de los Yanks, que superó, en la opinión de algunos expertos, a Cochrane en la última campaña.

Jimmy Foxx, primera base de los A-s, supera también al manager Fonseca o al novato Billy Sullivan, que son los indicados para defender esa base entre los White Sox, pero esto no quiere decir que Fonseca y Sullivan sean pobres jugadores. Fonseca fué hace pocos años el champion bate de la Liga Americana, y todavía tiene fuerza y habilidad suficiente para batear a toda clase de pitchers y Sullivan, hijo del famoso Billy, que fué una gran estrella con los White Sox en la época en que éstos ganaban

«AL» SIMMONS

campeonatos, sabe arreglárselas de manera que todos sus singles cuentan en beneficio del equipo.

Quitando estos dos puntos, el team de los White Sox parece superior al filadelfiano y bastará ir a los records para comprobarlo fácilmente. Minter Hayes, que desempeñará la segunda, ese mejor que Maxie Bishop en la posición. Bishop ha decaído mucho en los dos últimos años y no debe sorprender a nadie que sea sustituido por Dib Williams a mediados de la temporada. Hayes, en cambio, ha progresado mucho y ya el año pasado terminó la campaña a todo vapor.

Jimmy Dykes tenía sentados a todos los muchachos cuando jugaba con los A-s y se ve claramente que resultará mejor que Higgins, un novato, en la posición. Y Luke Appling, considerado por muchos el mejor rival que puede presentársele a Joe Cronin en la Liga Americana, supera fácilmente al sensacional Eric McNair, a pesar de los batazos oportunos de éste último en 1932.

Simmons, siendo rey de los left fielders del Big Show, tiene que considerarse muy por encima de Lou Finney, el novato del Fila; Mule Haas parece mejor que Ray Cramer y Evar Swanson o Ralph Kress, una ex-estrella de los Browns, resultan mejor que Big Coleman de acuerdo con los averages. Un detalle muy importante puede verse en que Simmons, Dykes, Appling y Haas le llevan más ventaja a Finney, Higgins, McNair y Cramer, que la que Cochrane y Foxx le sacan a Berry y Fonseca.

PITCHERS, PITCHERS!

La decisión de la comparación pudiera detenerse un poco, en beneficio de los Atléticos, al compararse el cuerpo de pitchers de las dos novenas, sin embargo, nadie puede negar que los White Sox poseen un staff excelente que sin contar con los servicios de un Lefty Grove luce lo suficientemente bueno para proporcionar más victorias que derrotas a la novena.

El Filadelfia trabajará este año con Grove, Earnshaw, Freitas, Cain, Mahaffey, Walberg y Harriss que parecen formar un staff aceptable, sin embargo, a nosotros nos parece superior el grupo de: Ted Lyons, Milton Gaston, Durham, Vic Frasier, Sad Sam Jones, Chad Kimsey, Paul Gregory y el viejo Urban Faber, los cuales podrán ganar en conjunto más encuentros que los favoritos de Connie Mack.

Nosotros no nos aventuramos demasiado al punto de afirmar que los White Sox volverán este año a la primera división con toda seguridad, pero no hay duda de que en papel lucen bien colocados para lograr ese «goal», lo cual colocaría otra vez a Chicago en el sitial que le corresponde en la Liga Americana.

Los Gigantes tuvieron un centerfielder llamado Jimmy O-Connell. Lo tuvieron que dejar fuera porque se vió envuelto en un escandaloso asunto con Hernie Sand y otros más.

M.E.C.D. 2016

IDEARIO MEXICANO

Por RAFAEL HELIODORO VALLE

LA UNIVERSIDAD ROMANTICA

HACE pocos días que al inaugurarse las labores de la Universidad de Michoacana de San Nicolás de Hidalgo, el brillante intelectual don Manuel Moreno Sánchez declaró que hay lo que podía llamarse "un romanticismo de la Universidad", si se considera que la actividad fundamental del romántico es recordar, volver al pasado, querer restaurar formas superadas. Hizo también notar, con fina perspicacia, que el movimiento que alrededor de la Universidad existe actualmente en México, en Argentina, en el Perú, en Cuba, en España, es un movimiento que tiene su principio en los albores del siglo XX: un retorno al concepto que de ella tuvo la Edad Media destruída ya la idea de que ésta fué la "noche de los tiempos", siendo que era la vida en las nuevas generaciones, la vida dentro de categorías, dentro de una jerárquía. Entonces la autoridad era la de los estudiantes y los profesores en la que hubo, por ejemplo, épocas en que la Universidad de París tenía un Rector electo cada mes, lo cual no era sino el comienzo de la democracia funcional, que no puede subsistir sino formalmente.

Pero en su discurso Moreno Sánchez atinadamente advirtió que la nueva organización funcional universitaria —organización clasista, de alumnos, de profesores, de autoridades— implica una muy amplia responsabilidad que todos ellos han adquirido. De allí que la Universidad tiende a ser "la inquietud organizada", la inquietud intelectual de un grupo de gente viviendo, sintiendo, pensando los problemas nacionales; un laboratorio de ideas y de programas, dentro de un nuevo sentido de la disciplina; pero no una disciplina de reglamentos formales, sino que surja del alto propósito, para que sea profunda y seria.

HUELLAS ARABES

Disertando sobre "La influencia árabe en España y su resonancia en México, la señorita Concepción Barrón, de la Facultad de Filosofía y Letras, aporta una valiosa documentación histórica en la que hace destacar lo que se debe espiritual y económicamente a la vieja raza que anticipó en Europa los esplendores del Renacimiento. La música, la arquitectura, las artes industriales (sobre todo la cerámica de reflejos metálicos) y hasta la cocina, según lo ha demostrado la señorita Barrón, le son deudores de exquisitos contingentes aportados a través de la conquista española en América.

Bien ha dicho la autora de esta monografía, al referirse a los trabajos de forja: "Esta industria, que nos trae el gusto y las inclinaciones de árabes, se identificó de tal manera en nuestro país, que da la razón a los que piensan que nunca acabará de comprobarse en numerosos datos de aquella época, toda la afición y el interés por los caballos y los arreos charros que sentían los caballeros de la Colonia, los cuales se ufanaban en demostrar su opulencia en la adquisición de los corceles de más pura sangre y de más bella estampa, que con los espléndidos arreos bordados, o incrustados con carey, nácar y concha, realzaban la hermosura de la plata cincelada, dando al ambiente de aquellos tiempos un matiz tan especial y tan firme, que perdura hasta nosotros con un toque de luz y color que embellece la vida mexicana".

UN MEXICO MEJOR

El licenciado Gilberto Loyo, en su ensayo "Las deficiencias cuantitativas de la población de México y una política demográfica nacional" propone la creación de un Comité Mexicano de Estudios de Problemas de la Población que actuando como órgano semioficial técnico-consultivo de la Secretaría de Gobernación, entregue a ésta un programa que debe desarrollarse en varios años por estadistas con sentido histórico, por hombres de estudio y por ciudadanos de buena voluntad. De esa manera se trazará una política demográfica que debe tener en cuenta las deficiencias cuantitativas de la población mexicana, operando siempre sobre bases científicas. Estima el señor licenciado Loyo que de esa manera se podrán defender vigorosamente los intereses que se refieren a la población; que los 16 millones de habitantes regados en un territorio de dos millones de kilómetros cuadrados son ya el germen importante de una potencia moderna; y que no es posible resignarse a que la población de este país continúe teniendo modestos crecimientos, como sucedió de 1890 a 1910 o disminuciones o medianos aumentos como de 1910 a 1930.

A las siguientes conclusiones llega el autor de esta investigación fundada en datos evidentes: en México el número absoluto de habitantes es muy escaso y bajísima la densidad demográfica, y con esta deficiencia primordial cuantitativa de la población, no es posible la integración y el desarrollo orgánico de una colectividad de tipo moderno bajo la forma de un Estado moderno; y es urgente formular y comenzar a realizar un plan nacional de política demográfica que considere tanto esta primordial deficiencia numérica cuanto las deficiencias cualitativas de la población. Y después de afirmar que la parábola de José Enrique Rodó sobre la pampa de granito, es una bella página, pero nada más que una parábola, plantea el concepto de que lo que lo que él llama "desierto social" es un hecho demográfico y que solamente cuando ese desierto haya sido vencido, se podrá contar con la realidad de un México moderno.

México 27 Feb. 1933.

UN LIENZO DESCONOCIDO de J. RUSKIN

EN MANOS DE UN TURISTA DESCONFIADO

Por OSCAR LOMBARDO

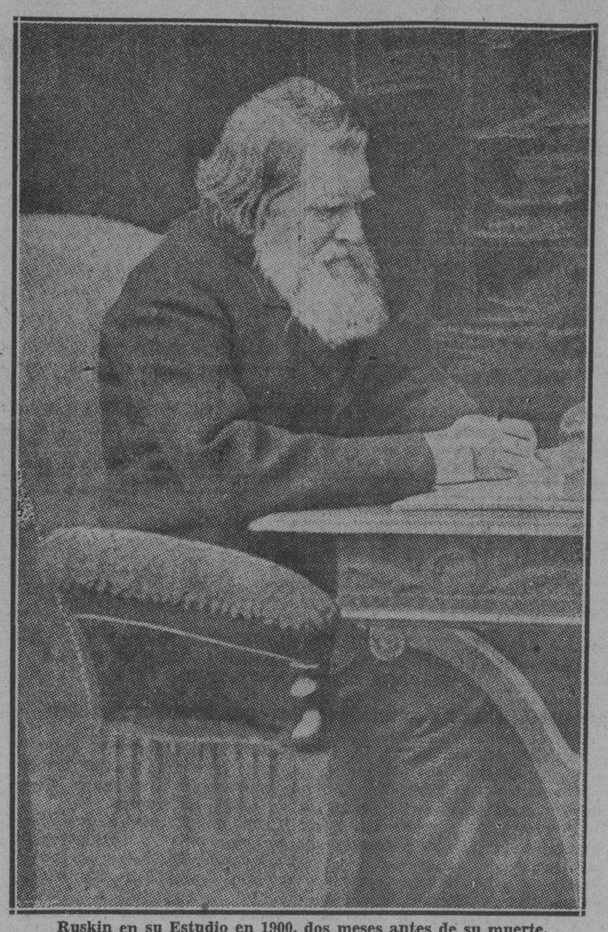

Ruskin en su Estudio en 1900, dos meses antes de su muerte.

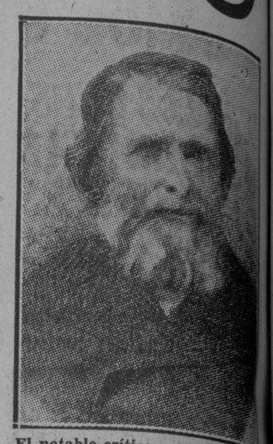

El notable crítico y ensayista inglés Juan Ruskin en el año 1843, cuando escribió su primer volumen «Pintores Modernos».

EN "The Golden Gate News", de San Francisco de California, aparece un trabajo que calza la firma de Charles R. Piebody, periodista, que, en otra época perteneció al "staff" de los redactores del venerable "Herald" de New York, y sujeto enterado, por lo que hemos colegido siempre de sus informaciones periodísticas, que otra cosa no son los escritos de Mr. Piebody que sensacionales reportajes a lo Paul Moran aunque sin la agilidad mental del literato galo, pero más enjundioso, acaso de una densidad más definida que los impresionismos rápidos y nerviosos de Albert Londres.

Charles R. Piebody es precisamente eso, un repórter ávido de horizontes, de espaciados panoramas; andariego impenitente y hurgador de la noticia, pero de mejores captaciones que el especulador psicólogo que desentraña la fugacidad del minuto emocional y juega con temas manidos y horros de interés. Para él, ya ungido por la paz que proporciona una regular posición económica y sin mayor urgencia que hallar la noticia sin otro apremio que el mero deseo de hallarla, viviseccionarla y remitirla embalsamada a su periódico, tras de sufrir las analíticas exposiciones de su laboratorio mental. Su prosa, reposada y serena, dista mucho de la pincelada polícroma y arabesca de Londres y también, ésto pudiera ser, idosincrático racial sin la vena colorista, hiperestesiada y lúcida del dinámico Morán. Piebody tiene a su favor la incuestionable capacidad de saber deslindar sus análisis del individualismo pasional, posiblemente humano y no rendirse a la evidencia de la impresión primaria. A veces depone la justa apreciación del concepto y sacrifica inclusive la sinceridad narrativa por un sentido anecdótico, aunque lo absurdo sea el pretexto para embellecer ingenuamente la expresión temática. Ahora nos traslada la noticia desde un villorrio de Inglaterra, a tres kilómetros del poblado de Ilford y se refiere al hallazgo de un lienzo que se supone pintado por el ilustre crítico inglés Juan Ruskin, ya que la firma del artista se destaca perfectamente. Los cálculos de Piebody para establecer la autenticidad del cuadro de Ruskin se basan en principios biográficos del autor de "Las Siete Lámparas" Habiendo nacido Juan Ruskin en la capital británica el día 8 de Febrero de 1819, cuando terminó sus estudios en la Universidad de Oxford, cursando las asignaturas literarias y sociológicas, el insigne ensayista se propuso dedicarse de lleno a la pintura y tan es cierto, que tuvo de profesores al renombrado pintor Copley Fielding y D. J. Arding. Esto fué por el 1840, cuando Rnskin solo contaba 21 años. No satisfecho lo bastante con el premio "Newdigate" obtenido por un bello poema, se proponía brillar en el arte de Apeles y aunque sentía con toda intensidad la pintura, sus obras pictóricas no pasaron de ser meros ensayos anodinos que el tiempo, y su convencimiento después, dispersaron, sabe Dios, porque lugares de su país. Cuando escribió su primera parte de "Pintores Modernos", ya Ruskin no hacía caso de los pinceles y en esa obra tan documentada como parcial, que solo fué un cálido panegírico dedicado a la técnica de J. M. Turner se apercibe con gesto dolido de su arte preterido, sin confesar, desde luego su fracaso como pintor. También se sabe de sus lamentaciones cuando se hallaba en compañía de su amigo Carlyle, quien solía encomiar su labor literaria y lo tenía por uno de los más medulares críticos de arte de su época.

Espíritu acuciosamente analítico, dotado de un gran poder de investigación y frío calculador de valorizaciones estéticas, fácilmente se colige que sus aficiones en el lienzo, jamás podría tener el impulso y la vehemencia que determina la pincelada maestra o el detalle preciso del verdadero artista que por serlo no admite en su labor prejuicios de técnicas ni previas limitaciones escolásticas. Piebody con el cuadro ante su vista admite sin titubeos que el genio del gran Juan Ruskin que se elevó en 1860 con su obra "El Prerrafaelismo", "Ariadna Florentina", "Proserpina" y "La Moral del Polvo", era como pintor algo menos que mediocre. Hasta el presente, casi nadie conocía una pintura del insigne sociólogo, pero gracias a un turista... ¿Gracias?... No, no puede alabarse la intromisión de un fabricante de espejuelos de Kansas que, por su mediación inquieta y poco escrupulosa, lleve a la luz pública una debilidad artística de uno de los hombres más grandes y venerados de Inglaterra que con olvido piadoso de si mismo, arrojó lejos aquellos lunares que ningún bien podían prestarle en la posterioridad de sus años y de su gloria.

Charles R. Piebody cree que un turista es una cosa digna de estudio y se duele que hasta ahora, la icencia no se haya preocupado de este fenómeno social que día a día va socavando la estabilidad de los cimientos de la humanidad. ¿Qué como fué a parar a la aldehuela de Ilford el cuadro de Ruskin y como lo adquirió el mercader investido de turista? Nada más sencillo, exclama Piebody y pasa a relatar, hipotéticamente, desde luego, el desconcertante hallazgo: "El turista se halla siempre sobre la superficie del globo. Existe el turista intelectual que es la especie más exótica del fenómeno, si se tiene es cuenta que solo posee el afán de ver. Claro que lo denominamos intelectual por llamarlo de cualquier manera aunque bien puede ser un lugar común el tal apelativo. Hay el turista especulador y lucrativo que previamente ha calculado el costo del viaje con la remuneración de la ganancia pretérita. Esta subespecie es de todo punto pacífica. Pero existe el turista de Kansas que lo comprendía todo y que en su multifacetismo pintoresco e inconsciente, descubre un buen día que el faraón Tu-Tahn-Amen sufría del riñón. Con el lamentable cuadro de Ruskin que su autor probablemente lo arrojaría al cesto o lo puso a buen recaudo en el desván, nada de particular tiene que lo rescataría de la pira un labriego aficionado a hurgar en los desperdicios citadinos. Es indudable que los herederos humildes no le tenían gran aprecio y una mañana de penuria fué a dormir su tristeza de haber nacido, a casa de un anticuario que ofreció diez peniques que sirvieron para la hogaza del almuerzo. El lienzo pobremente concebido tiene sobre la tela un riachuelo azul cobalto que se confunde con el cielo de igual tono. Sus orillas están rodeadas de árboles gigantescos y en el fondo se desdibuja una montaña perdida en espesa neblina, ¿Simbolismo? No es aventurado enjuiciar lo que se propuso la ejecutoria del gran Ruskin, pero se echa de ver su limitadísima y pobre fantasía creadora y la técnica colorista a tal punto baldía, que cae en la más lamentable idiotez. El comerciante en bifocales de Kansas debió refunfuñando cinco Chelines y creyó que lo engañaban. ¡Ruskin! ¡Ruskin! ¿Quién era ese pintorzuelo que le sonaba a ruso? Bien, lo llevaría en sus bártulos como souvenir de una aldea británica y tal vez lo revendería con una ganancia de tres o cuatro dólares. En la Market Street de Kansas City hay una tienda de anticuarios desde hace más de 50 años y por la que nadie se interesa. De su cimero cuelgan tres bolas que simbolizan las casas de préstamos, y junto a la puerta de entrada hay un tenducho dedicado a la venta y reparaciones de espejuelos. Hace dos meses se detuvo un señor de aspecto extranjero y tras de escrutar dentro del escaparate por más de quince minutos, se decidió a penetrar en su interior. Media hora después dicho caballero abandonaba la tienda, llevando bajo el brazo el cuadro cuidadosamente embalado. Poco tiempo después, en la segunda quincena de Febrero, el "Dayly News de Londres" daba la sensacional noticia, de que en la gran colección de valiosas pinturas antiguas del "British Museum" se añadía una magnífica obra pictórica del celebrado crítico y autor de ensayos, Juan Ruskin. A renglón seguido se forjaba una leyenda y el tildado cotidiano creía descubrir que el autor de "Sésamo y Lirios", tal vez, en un rapto de amor, dedicó su única obra pictórica a la amada ausente, allá en el nuevo mundo.

El caballero que la capturó de entre un montón de hierros herrumbrosos, no fué otro que un diplomático que pagó por ella la cantidad de $700.00... y por cuyo desinterés y patriotismo le fué otorgado un diploma con Mención Honorífica de su país...

Yo creo —escribe terminando su trabajo Mr. Charles R. Piebody— que hubiese sido más piadoso y patriótico destruir el ancho cuadrito en beneficio de la admirativa devoción del gran publicista inglés que siempre será para todos, la venerada figura de un anciano glorioso de imperecedera recordación.

Yo me he enterado recientemente que, el diplomático en cuestión, antes de serlo era un burgués que disipaba su tedio de "bon vivant" viajando por todas las tierras del mundo. Perteneció al turismo intelectual...

El 19 de Marzo de 1900, dejó de existir en Londres, su ciudad natal, el insigne hombre de letras que tiene un nombre inmarcesiblemente glorioso en el mundo civilizado. Hoy hace justamente 33 años de su muerte material.

LA AVELLANEDA

(SU AMOR A CUBA)

Por el Dr. ALFONSO E. PAEZ

LA poetisa, dramaturga y novelista Gertrudes Gómez de Avellaneda y Arteaga, mantuvo, durante toda su existencia fecunda, evidente cariño a su patria, Cuba, a pesar de haber vivido muchos años y adquirido su mayor gloria en terreno europeo. Sus primeros veintidós años los pasó en las comarcas cubanas, especialmente en Puerto Príncipe, la ciudad prestigiosa en que nació. Ese tiempo justifica aquel cariño. Ya fuera del hogar patrio, inició su más estimable faena, basada en sus dotes personales, totalmente desarrolladas en el ambiente cálido de la que ella **Perla del mar,** aunque tal faena fué estimulada, encauzada y dignificada, hasta hacerla gloriosa para siempre, por la cultura y la nobleza de alma de multitud de grandes hombres de la España de su tiempo. Pero su primera salida de la Isla causó en su espíritu emoción duradera. La perspectiva de una larga ausencia le entristeció.

El amor a Cuba, forjado durante los aludidos primeros tiempos de su vida, puede que se intensificara por la prolongada residencia fuera de la patria, en nostálgico aunque callado ardor. Este cariño explicable, unido a desafortunas familiares tal vez y a su temperamento brioso de mujer no satisfecha, no es extraño que le produjera la tristeza que juega en la mayoría de sus composiciones líricas. Aunque no llegó a lamentar la carencia de libertad política que sufría su **nativo suelo,** que yo sepa, no puede ser puesto en duda el sentimiento amoroso a que estoy refiriéndome. Cuando su mencionado primer viaje de alejamiento de Cuba, lo demostró bella y espontáneamente en uno de sus más correctos y expresivos sonetos, AL PARTIR, en el cual vibra su honda pena con motivo de iniciar aquél:

"Tu brillante cielo
La noche cubre con su opaco (velo,
Como cubre el dolor mi tris-(te frente"

A pesar de saber que marcha al encuentro de un ambiente más variado y animador, en esa poesía, en despedida arrobadora, declara que siempre, "doquier que el hado en su furor" le impela, el "dulce nombre" de Cuba será grato a su oído.

Cuando supo del fallecimiento en Toluca del enorme poeta José María Heredia, a quien leyó y admiró desde niña, su enardecimiento llega a lo patético y le arranca versos sublimes, dando así una prueba más de su afecto al terruño que sorportó su cuna, por la unción con que alude a su patria y por la emoción que da brillantez a todo aquel conjunto poético que parece decir, de una vez, con el cariño hacia el **férvido patriota,** que también en ella la flor que casi constantemente inspiró al gran bardo tuvo su ambiente vivificador:

"¡Patria! ¡numen feliz! ¡nom-(bre divino!
¡Idolo puro de las nobles al-mas!
¡Objeto dulce de su eterno (anhelo!
Ya enmudeció tu cisne pere-(grino..."

Leed su original artículo acerca del AURA BLANCA, en que el cariñoso recuerdo del Padre Valencia, que le bendijo en su niñez, y la atrayente leyenda sobre la aparición del ave raro, hoy guardado en el Museo de Historia Natural del Instituto de Segunda Enseñanza de Matanzas, no le impiden exponer su afecto al país en que principió su existencia. He aquí su comienzo: "En el suelo —para mí querido, que riega el umbroso Tínima, con sus cristales sonoros; en aquellas fértiles llanuras que señalan el centro de la Antilla reina y en la que se asienta la noble ciudad de Puerto Príncipe— que plugo al cielo destinarme por patria—vivía, en los ya remotos tiempos de mi infancia, un venerable religioso de la orden de San Francisco, a quien el vulgo llamaba comunmente Padre Valencia, por la circunstancia de saberse había nacido a las orillas del Turia". Igualmente, al finalizar el interesante escrito, advierte que lo ha hecho, "como homenaje de respeto a la memoria del venerable religioso que tantas veces me bendijo en mis primeros años y como recuerdo indeleble del hermoso país en que se meció mi cuna". El artículo de referencia es una buena prueba, además, de la dulce prosa de la famosa camagüeyana. Fijáos en esta pintura, describiendo el AURA:" Blanca cual el cisne, ostentaba en su cabeza, como en sus pies y su pico, el color esmaltado de la rosa, teniendo, además, en vez de los uraños ojos de la familia a que parecía pertenecer por su figura, los dulces y melancólicos de la paloma torcaz". Por cierto que la inclinación a la leyenda no fué rara en la Avellaneda. Recordad su pequeña novela de 1849, LA VELADA DEL HELECHO, que luego le sirvió para una obra teatral, EL DONATIVO DEL DIABLO. También tened presente, LA MONTAÑA MALDITA, LA ONDINA DEL LAGO AZUL, LA FLOR DEL ANGEL, LA DAMA DE AMBOTO, LA BELLA TODA Y LOS DOCE JABALIES, etc.

En la SERENATA DE CUBA, versos escritos en este país, con motivo de un onomástico, luego de haber estado la autora en España durante más de veinte años, hay musicalidad llamativa, entre las afectivas muestras del ardor que parece haber sentido siempre por la tierra que le dió la vida:

"De mar, cielo y tierra contem-(plo asombrada
Los nuevos primores, la nueva (armonía...
Respóndeme ¡oh Cuba!, ¿qué (genio, qué hada
Le presta a la noche la pompa (del día?"

Fijad la mente en las estrofas del "Himno para la inauguración de la gran estatua de Cristóbal Colón en Cárdenas" y comprobaréis lo anteriormente afirmado, a la vez que el parecido de su forma con la de algunas de José M. Heredia.

A causa del nacimiento en Cuba de la primogénita de Serrano, Capitán General de la Isla, con el cual mantuvo la poetisa fuerte amistad, produjo versos buenos, algunos de los cuales, muy sentidos, hacen descripción entusiástica de nuestras beldades naturales:

"Acuden del Almendares
Las voluptuosas ondinas,
Y las esbeltas del Táyaba,
Y las risueñas del Tínima;
.. ..
Y las que sus urnas llenan
Del Cauto en las claras linfas;
Y las que bordan de flores
Del Yumurí las orillas".

Hay afectos hacia sus conterráneos en la poesía suya A LAS CUBANAS, escrita en 1860 en la propia isla natal. Se remarcan los buenos sentimientos y la dulzura femenina que ella poseyó en todo instante, en la última estrofa:

"¡Oh hijas bellas de Cuba! (¡Oh hermanas mías!
¡Que aquí término el cielo pon-(ga a mis días,
Y aquí el sonido
Postrero de mi lira vague (perdido!"

¿Qué me decís de LA VUELTA A LA PATRIA, entonación ardiente en la cual el cariño a su patria le alza el corazón y le activa la mente, queriendo saludar a toda Cuba?

"¡Salud, oh tierra bendita,
Tranquilo edén de mi infancia,
Que encierras tantos recuerdos
De mis sueños de esperanza!

En su oda al notable poeta hispano Quintana, existe el siguiente comienzo:

"Allá en el centro de la hermo-(sa Antilla,
Que oye bramar al golfo me-(jicano",

Entre las estrofas que dedicó a una poetisa habanera, de no altos vuelos, Luisa de Franchi-Alfaro, hay estas quintillas dulces, en las que hace alusión a los versos de la citada dama:

"¡Ay! paréceme que aspiro,
En esos blandos cantares,
Auras de los patrios lares,
Y hasta que escucho el suspiro
Con que mecen los palmares.
Y percibir imagino
Olor de vírgenes montes...
Y que entre albor matutino
Me llega el eco argentino
De los canoros sinsontes.
.. ..
De España en el noble suelo
Descanse rota mi lira...
Mas al astro que te inspira
Dile tú que alumbra un cielo
Por el que mi alma suspira!"

Es una preciosa composición poética, EN EL ALBUM DE UNA SEÑORITA CUBANA, donde los rasgos cubanos se pintan amorosamente, la sencillez artística palpita y el efecto al suelo natal se manifiesta cual si brotara del gran Martí:

¡Hija del trópico ardiente!
¡Digna imagen de tu patria!
¡Virgen, joven como ella,
Como ella fuerte y lozana!
¡En tí la gozan mis ojos,
En tí mi pecho la ama,
En tí la admira mi mente
Y en tí mi lira la canta!

Ese cariño a Cuba puede que le haya estimulado al escribir, en 1839, su novela de costumbres, EL MULATO SAB, con la cual, a poco de habitar en tierra europea, **la peregrina** inicia sus campañas novelísticas, hacia las cuales demostró provechosa vocación en la infancia. Tal obra se apoya en diversos y numerosos hechos ciertos y es relatora, en el fondo, de cierto estado impuesto en el país cubano por la **esclavitud.** Trata en ella de algunas muy típicas costumbres del pueblo en que vivió sus veintidós años primeros. Admiran en EL MULATO SAB su fondo nobilísimo y la masculina expresión de sus frases.

Entre las producciones de la Gómez de Avellaneda en los predios de la novela, debo citar también, EL ARTISTA BARQUERO, O LOS CUATRO CINCO DE JUNIO, al parecer la última que escribió, precisamente en la ciudad cubana de Cárdenas, en 1861, en la trama de la cual forma parte el regalo de un cuadro sobre costumbres de Cuba.

Dr. Alfonso E. Páez.

DATOS DE INTERES SOBRE LA COCINA DE GAS

Indicaciones generales para operar eficiente y económicamente su cocina

CAPITULO VIII

(Primera parte)

Toda buena ama de casa que desee sacar el partido máximo a su cocina de gas, manejando ésta en una forma que rinda un servicio satisfactorio y sin que su consumo resulte elevado, debe tener en cuenta una serie de factores que aunque a primera vista carezcan de gran importancia si se consideran aisladamente, reunidos todos ellos contribuyen a mejorar de modo notable el servicio que lógicamente debe esperarse de una buena cocina de gas.

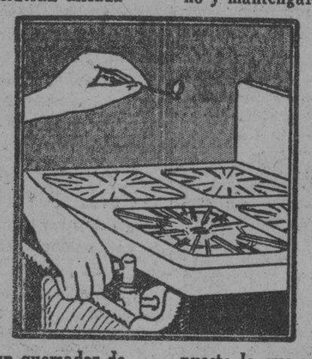

Tomemos por ejemplo la forma correcta de encender un quemador de gas. En aquellas cocinas que no están equipadas con encendedor automático o piloto, es casi indispensable el uso de fósforos. Procédase entonces de la siguiente manera: Abra completamente la llave, espere uno o dos segundos para que fluya el gas y aire necesario al quemador; encienda entonces el fósforo y acerque la llama al quemador.

Recuerde que, por el contrario, no es recomendable mantener encendido el fósforo próximo al quemador y abrir entonces el gas. Ello puede producir un pequeña explosión que si bien es inofensiva, puede ocasionarle un desagradable susto, ya que el quemador al principio está lleno de aire y al abrirse la llave de gas, la mezcla que resulte puede ser muy desproporcionada para efectuar debidamente la combustión, es decir, que se mezcle muy poco gas con el aire.

Ofrecemos a continuación una serie de consejos prácticos que deben seguirse para lograr un resultado más perfecto en el trabajo de la cocina y evitar al mismo tiempo un inútil desperdicio de combustible:

Use recipientes de aluminio de costados rectos y fondo plano y manténgalos siempre tapados cuando estén al fuego.

Combine su menú completo en el horno y no deje de usar, si su cocina lo tiene, el regulador de temperatura.

No se anticipe a encender el horno sin tener dispuesto lo que vaya a cocinar.

Evite el exceso inútil de agua en la cocción de granos y vegetales. En esto hay un doble perjuicio: Desperdicio de combustible y pérdida de vitaminas.

Reduzca el tamaño de la llama de los quemadores, tan pronto como comience a hervir lo que se haya puesto a cocinar.

No use el quemador gigante cuando el quemador reverbero sea suficiente.

Es innecesario cocinar con una llama cuya circunferencia sea mayor que la del recipiente usado. Utilizar el quemador gigante para todo es desperdiciar combustible.

Apague el gas antes, y no después, de retirar el recipiente de la cocina.

No deje el quemador encendido, aún cuando haya de usarlo nuevamente dentro de un momento.

NOTA: El próximo Domingo se publicará la segunda y última parte de este interesante capítulo.

M.E.C.D. 2016

LEYENDAS Y PANORAMAS DE ESPAÑA

Cómo ven los monárquicos españoles el porvenir nacional

Por IDO DEL SAGRARIO

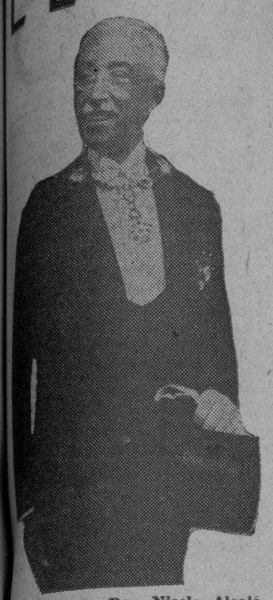

El Excmo. Sr. Don Nicelo Alcalá Zamora, presidente de la República

ALGUNOS significados políticos monárquicos españoles, de los que sirvieron a don Alfonso XIII "los prohombres del gobierno", como entonces se les designaba—salvaron por el puente del desengaño la distancia de un régimen a otro. Y hoy ostentan su filiación republicana con tanta dignidad como ostentaron la filiación monárquica en aquellos tiempos. El mismo presidente de la República fué ministro de la monarquía, y puso al servicio de la Corona su talento, su entusiasmo y su honradez, que ha merecido de los republicanos de todos los matices, de los republicanos históricos, el homenaje de su elección para la más alta magistratura nacional. Y, como don Niceto Alcalá Zamora, don Santiago Alba, cuya figura de estadista está emplazada entre las que la República reserva para utilizar en una señalada ocasión, que tal vez esté cerca.

He aquí, con toda su pompa, la España monárquica que intentan restaurar, dentro de las leyes vigentes, las ex- tremas derechas.

Y don Angel Ossorio y Gallardo, de quien oye siempre con respeto el Congreso de la República sus opiones sobre todos aquellos problemas que tienen pendientes de solución el país.

Muchos que fueron monárquicos han dejado de serlo en España. Pero todavía quedan fieles a aquella forma de gobierno y aún a la propia persona del rey. Romanones, por ejemplo; Romanones, único diputado monárquico que se sienta en un escaño de las Constituyentes. Y otros que, sin ser Romanones, ni estar presentes en el actual parlamento español, continúan actuando resueltamente en la política, —en el mitin, en las organizaciones de los partidos o desde las páginas de los periódicos— haciendo público alarde de su adhesión a la forma monárquica o a la persona de don Alfonso de Borbón.

Es indudable que desde el 14 de abril de 1931 a estos primeros meses de 1933, el pensamiento político de España ha cambiado mucho. La República ha satisfecho a menos de los que de ella esperaban satisfechos.

La masa neutra, cuyas ideas van y vienen, según sopla el viento, de una a otra ribera, votó la República hace dos años, como réplica a la actitud despótica con que durante siete la mantuvo sometida el dictador, investido de poderes absolutos por el rey. Hoy son muchos los españoles, de entre los que forman esa masa indecisa, que al llegar de nuevo a las urnas electorales darían su voto, si nó al mismo rey que destronaron, sí, al menos, a quien, incluso representando al propio don Alfonso de Borbón, se erigiese en adversario de los gobernantes actuales.

Y contra estos gobernantes, —con motivo fundado, o sin él, ésto no nos importa ahora— forman igualmente en la muchedumbre de descontentos, auténticos republicanos, —a salvo de toda sospecha de monarquismo— como los radicales, los federales descendientes de don Francisco Pí y Margall, los federales de izquierda, —una rama desprendida de aquel tronco— los radicales socialistas revolucionarios, los republicanos conservadores, los progresistas, la Agrupación al Servicio de la República...

Aún con todos estos antagonismos, el nuevo régimen parece asentado en España sobre un bien firme terreno. Pero no se puede negar que las organizaciones monárquicas, —en 1931 casi inexistentes,— hoy, en 1933, recobran alguna vitalidad y ensayan, frente al anuncio de las elecciones municipales convocadas por la República para el próximo mes de abril,— elecciones municipales de abril fueron también las que derribaron el trono— fuertes intentos de reparación...

Don Antonio Goicoechea, que al frente de los grupos monárquicos aspira a ser el Cánovas de Alfonso XIII, como aquel otro don Antonio fué para el padre del último rey español.

¿QUE ESPERAN DEL PORVENIR, —DE UN PORVENIR MUY PROXIMO— LOS MONARQUICOS ESPAÑOLES?

Acaso no coincidan todos los monárquicos en una única esperanza. Porque la verdad es que, contra los más firmes deseos de los diferentes grupos o partidos identificados con la Monarquía, las distancias que los separan no se cierran y sus caudillos no se cogen del brazo.

—No veo fácil una restauración, —ha dicho el conde Romanones.— Y no porque crea que bien organizada la opinión monárquica española no fuese más poderosa numéricamente que todos los partidos republicanos. Pero es que entre los monárquicos no hay aquí la indispensable unión. Tenemos monárquicos de don Alfonso, y de don Carlos Alfonso... Y monárquicos del infante don Juan... Y de una monarquía que todavía no ha encontrado su rey... Y monárquicos que ni siquiera se confiesan tales monárquicos y que, con un disfraz de republicanos, aceptarían sinceramente la República si ésta quisiese conservarles los principios e intereses que consideran fundamentales como fundamentales los consideró don Alfonso... Divididas así las fuerzas monárquicas, poco es lo que se puede esperar de ellas... Y mucho menos el triunfo en las elecciones... Aunque, —dice el conde de Romanones—, yo, de lo que haya de resultar del sufragio, no debería aventurar una opinión, después de haberme equivocado, de un modo escandaloso y lamentable, cuando en el último gobierno monárquico convocamos al cuerpo electoral y nos dió aquel chasco...!

—(✿)—

LA GRAN MAYORIA DEL PUEBLO ESPAÑOL, —DICE DON ANTONIO GOICOECHEA—RESTAURARA EN ESPAÑA TODAS LAS TRADICIONES

Don Antonio Goicoechea se ha erigido en caudillo de un gran sector de la opinión monárquica nacional. Tras él se agrupan elementos de Acción Popular, —el partido católico en el que caben confundidos monárquicos y republicanos —tradicionalistas de los que siguieron a don Jaime de Borbón, y tradicionalistas de los que, al producirse, hace ya bastante años, una escisión en el carlismo, —o en el jaimismo, porque ya el pretendiente era don Jaime y no don Carlos— se alistaron a las órdenes de don Juan Vázquez de Mella... Ex liberales romanonistas, ex demócratas garciprietistas, ex mauristas, —de don Antonio Maura —ex conservadores de Dato y Bugallal y ex primorriveristas que no se han arrancado todavía los emblemas de la Unión Patriótica. En total, la más característica representación de las más vieja política española, pero a la que Goicoechea quiera ahora infundir nuevo espíritu.

—¿Usted cree posible que se rehaga todo lo que la revolución ha deshecho?,—le preguntó.

Pero Goicoechea no cree en la revolución:

—Si se hubiera producido una revolución no podría ya rehacerse nada, —me dice.— Pero es que aquí ni se ha hecho una revolución, ni el pueblo, que votó contra la persona del Rey en 1931, quiso manifestar un anhelo revolucionario. Algunos errores de la Dictadura, que no supo acabar con el caciquismo ni sofocar del todo los apetitos demagógicos de determinados agitadores, tenían de un lado descontento y del otro inerme al país. Y cuando el gabinete Aznar, débil y vacilante, en vez de imponer su autoridad quiso brindar a los enemigos del trono un trato amable creyendo aplacar así su hostilidad, la demagogía envalentonada salió a tomar la calle por suya y arrastró detrás, engañado, al pueblo, a la pequeña burguesía especialmente, a la que llevó a votar alucinada contra el rey sin dejarla que comprendiera que iba también a votar contra sí misma, que era lo que finalmente fué aquel voto...

—Según esto, ¿usted espera de las próximas elecciones una restauración?

—Exactamente. Una restauración no precisamente de éste o de aquél monarca, —que eso no es lo importante,, porque los monárquicos españoles no podemos vincular en último término nuestro ideario a un nombre— sino una restauración de todas las esencias de España, de todas nuestras tradiciones, de nuestra historia nacional... Monarquía parlamentaria, pero apoyada en un fuerte poder ejecutivo... Religión, Patria, Familia, Orden, Libertad y Propiedad... Ese es el cartel que vamos a desplegar nosotros ante el pueblo que sufre ahora las consecuencias gravísimas de un lamentable ensayo republicano... Y ese cartel triunfará de un modo terminante en las primeras elecciones... ¡si es que, a última hora, la República no vuelve de su acuerdo de convocarlas o si no falsea —y temo mucho que la falsee— la expresión de la voluntad nacional... pronostica el señor Goicoechea.

—(✿)—

UNA CARTA DEL EX REY A SUS FIELES DE ESPAÑA

Mientras tanto, don Alfonso XIII ha escrito una carta a uno de sus palatinos más fieles. Una carta que en vano he intentado leer y de la que sólo conseguí algunas referencias. Esta carta no ha llegado a Madrid por vía postal. De las manos de don Alfonso llegó a las de su adicto cortesano gó a las de su adicto cortesano por mediación de un correo secreto. Parece que uno de los párrafos del autógrafo del último rey que ha tenido España, dice así:

"Creí que apartándome de mi Patria se iniciaría una época de paz... Así debía de ser cuando tanto deseaban los españoles darse un régimen de República Pero parece que por ahí cada día van las cosas peor. Esto puede prometer, si nó mi vuelta al trono, la restauración del trono para mi hijo... ¿Cómo crees que recibirían al chico en España?"

La respuesta a esa carta de don Alfonso de Borbón, esa carta que yo no he podido ver pero de la que me han dictado uno de sus párrafos más interesantes, van a dársela las urnas. Dicen que para el próximo abril....

Don Alfonso XIII de Borbón, último rey de España para quien todavía aspiran a rescatar el trono los grupos políticos monárquicos acaudillados por el señor Goicoechea.

MEXICO VISTO DE LEJOS

LA MAÑANA ANTIGUA

TRAZANDO signos cabalísticos en la arena, consultando a los astros más viejos, el hermético profesor Lewis Spence continúa sus deslumbradoras investigaciones en torno a los misterios de la Atlántida. Y revestido de sus ropas talares más severas, tiñéndose de jacinto los cabellos, el profesor recuerda el parecido sinfomático entre los vestigios prehistóricos de México y el Egipto, pasando, con un ágil paso de danza, como por una pasarela de mitología, sobre el puente submarino que hecho todo de cierto mineral volcánico que llaman "tabylita", percibió en 1898 un vapor que estaba tendiendo la red telegráfica entre las islas Azores y Cabo Cod.

Fué un sabio inglés, Donald Scott, quien anunció haber encontrado en Yucatán una inscripción en la que se describe la migración de un pueblo del Atlántico a aquella comarca mexicana; y de acuerdo con ese relato, que tiene fulgores magníficos de lava en ignición, los atlántidas —que ya estudiaban los problemas de la economía, si hemos de creer a otro sabio cuyo nombre ignoro— se vieron aniquilados por uno de esos cataclismos que hicieron padecer a la Naturaleza, a tanto que durante dieciocho meses consecutivos las nubes pusieron su pésame en el cielo. Y para unificar criterios respecto a la hipótesis de que aquella civilización infausta se extendió especialmente a México, otro profesor, Mr. Lewis, nos dice con ingeniosas palabras, que debemos fijarnos en el crecimiento del plátano en Centro América, planta que no nace de semilla y que sólo puede haber pasado a América —ya que esa planta providente es oriunda del Asia— a través del continente que se sumió en las aguas oceánicas y del cual queda el Mar de los Sargazos como un testimonio que preocupa. A todo esto, "el duque permanecía abismado en pensamientos recónditos, pasando lentamente entre sus dedos la barba exuberante".

—(✿)—

UN SAPO ERGUIDO

Urdiendo relaciones entre la Colombia precolombina y los de Asia primitiva, el Rector de la Universidad y director del Museo Etnológico, de Berlín, alude a la técnica para trabajar el oro en aquellas épocas sin máquina y sin prisa y a la invención del bronce y su difusión por el Imperio de los Incas hasta el Ecuador —suceso tardío— sospechando que los objetos de tal aleación nunca llegaron a Colombia aun cuando por ejemplares sueltos, quizá por la ruta marítima, pudieron ser exportados hasta México.

Pero lo más interesante de estos nexos es el dato que ofrece la imagen del llamado sapo erguido, que corresponde al jaguar erguido en San Agustín, Colombia, que lo mismo que en México, personificaba la Diosa de la Luna y de la Tierra. La presencia del "otro yo" en las tradiciones mexicanas, puede también servir de útil eslabón para establecer la identidad de orígenes en las culturas post-atlántidas. Y en este caso el doctor Preuss, después de mencionar las investigaciones de Lothrop en un cementerio precolombino en Panamá, ha hecho bien al referirse al nagualismo y al dios nacional y solar, Huitzilopochtli, el Colibrí del Sur.

DATILES

Albert Gale, vigilante apóstol del vegetárianismo en Inglaterra, ha hecho el cumplido elogio del dátil que se produce en la Baja California, después de ponderar las excelencias que en vitaminas ofrece el árbol de leche que hay en Puerto Rico, el frijol rojo del Perú y otras yerbas suculentas.

He aquí lo que Gale ha escrito después de contemplar, maravillado, las palmeras lujosas en la antigua misión de San Ignacio: "El dátil mexicano, según he podido comprobarlo en mis primeros experimentos, tiene más propiedades alimenticias que el dátil de Argelia, y es que en la tierra africana es menester un cultivo muy especial en los alrededores de los oasis, mientras que en la Baja California se desarrolla como una planta silvestre. Si se le permitiera un poco de desarrollo, si en lugar de tener cuatrocientas palmeras por hectárea se le dejara solamente doscientas, una enorme extensión de la península quedaría tapizada de dátiles y tendríamos una nueva fuente de alimentación sana, pura, para la humanidad que necesita regenerarse cambiando su sistema de alimentación primitiva por uno que indique la civilización".

Estas palabras vienen a cuento después de pensar gravemente en cómo el plátano pasó del Asia tropical a la América de sangre cálida y también nos permiten creer que volvemos a los días sobrios de la Atlántida, cuando los hombres se nutren con yerbas odoríferas y tubérculos sustantivos, lo cual explica que pudiesen muy bien oír la música de las estrellas.

—(✿)—

MONTAÑAS

El viajero se llama Edward E. Rice, estudiante que vino a la Escuela de Verano el año recién pasado, y nos cuenta sus impresiones pajareras desde la torre de "The Milwaukee Journal"; es decir, un estudiante de Wisconsin que busca una nueva fontana de la juventud. Al tercer día de su viaje, a bordo del pullman, vió surgir en la distancia unas masas purpúreas contra el fondo rosado del cielo. "¿Son montañas?" fué su pregunta al conductor. "Si, señor, estamos en México".

Y después de hablar de la visita de los empleados aduanales, de los cactus y de los pueblos con casitas de adobe —esos pueblos callados, en los que parece que nadie vive— el viajero llega a la ilustre capital y se instala en un aposento claro, aeraedo, que le permite gozar al frente el penacho solferino de una bugambilia. Mr. Rice no esperaba la desagrable sorpresa que una noche tuvo después de haber engullido unos sabrosos "pambazos"; pero pronto se le aliviaron las penas y le retoñó el optimismo, visitando los jardines flotantes de Xochimilco, en donde no supo qué admirar más, si a las muchachas indias que van remando o a los ramos de violetas que pasan ofreciendo. No conforme con haber gozado de esta luz alta y de esta hospitalidad clara, el viajero hizo unas visitas devotas, reglamentarias: Acapulco, Teotihuacán, Cuernavaca. El agua del coco, el Palacio de Cortés, las iguanas, el mal del pinto, las pirámides, la nao de la China, los piratas, todo esto—contradictorio, épicamente entremezclado— pasó por la pantalla del turista que deseaba conocer algo que fuera diverso de un mundo con puntualidad, con altos edificios que hacen agacharse las nubes, con mucho oro y con los problemas que más vibran en la historia. Acaso cuando vuelva, encontrará a lo largo de la carretera de Acapulco, los flamboyanes y los jacarandás que el profesor Balme nos promete.

México, febrero de 1933.

R. H. V.

TUS OJOS

Tienen tus ojos cosas secretas,
que hablan de amores y de pasiones,
cosas tan hondas, que los poetas,
nunca dijeron en sus canciones.
Hablan tus ojos de cosas locas,
que nublaron un día tu destino,
recuerdos tristes, que ahora evocas
y, de algo más; que sólo yo adivino.
Hablan tus ojos extremecidos,
por un profundo deseo de amar,
hablan muy tristes, de amores idos,
que no quisieras hoy recordar...
Tus ojos quedos, que se han dormido
y me he propuesto yo despertar.

Benicio Rodríguez Vélez

CUENTECILLOS DE MI TIERRA

¡SERAN MISERABLES!

EN un pueblo de la Provincia de Málaga que se llama Almogia, que no deja de tener su celebridad relativa, sobre todo por la baratura y preferencia de los sombreros de paja que envía a todas las Repúblicas de América, vivan en santa paz la honrada familia de Suárez, conocida en el pueblo por los **Atraca-chumbos**, desde que uno de sus abuelos se dió tal banquete de esta indigesta fruta que fué a parar al Cementerio, después de un par de días de dolores horribles.

Los **Atraca-chumbos** estaban en regular posición pues poseían una buena finca de regadío, tenían parte en las Dehesas de la Chicharra y era propia la casa en que vivían. Constaba la familia del matrimonio y un chico de catorce años, que si podía ganar premio en un concurso de feos, es seguro que se lo otorgaban en un Certamen de tontos. El angelito no servía para maldita la cosa y gracia a que algunos días se lo llevaba su padre a dar unos cuantos golpes de azadón en los terruños de la hacienda. Hasta servía de burla a los traviesos chicos del pueblo, que le daban bromas de muy mal gusto y a veces acababan por apedrearlo. Su cabeza bien podría certificar de ellos pues mostraba cuatro o cinco cicatrices.

Una noche regresó del trabajo el Tio **Atracachumbos** y al sentarse a la mesa con su mujer, que era una jamona guapa y coloradota, de robustas pantorillas y apretados brazos y con el chico, que siempre tenía un apetito atroz el cabeza de familia, dijo:

—¡Vaya que no aciertas, Antoñeta, de quien he tenido noticias hoy!

—Yo que sé.

—Pues aciértalo.

—¿Del Tio Matauras el que se fue a Buenos Aires?

—Quia!

—¿De la agüelica Marta la que esta de portera en el Hospital de Ceuta?

—Tampoco. No seas torpe, mujer!

—No acierto, no acierto.

—Pues me ha escrito un cartapacio mi cuñá Fuensanta, la viuda de mi hermano Roque.

—Y que te jice esa señorona improvisá.

—Dice que no se orvidap de nosotros, que al fin y al cabo semos los únicos parientes que tiene ganas de vernos y que si no hay dificultad gorda le mandemos unos días a nuestro hijo pa que vea la ciudad y conozca a sus primos.

—¿Es posible? Mucho me extraña que nos salga con esa embajá.

—Con ella ha salio y nos conviene estar de güenas con ella.

Debemos advertir que esta viuda vivía en Málaga y contaba con un buen capital. Se debía una parte a los negocios de contrabando a que se dedicó su difunto y otra a que en Abril de hacía dos años le tocaron doce mil duros a la lotería. Aunque seguía tan palurda como en la época en que vendía bollos y empanadas en Almogia se las daba de señora, habitaba un piso de la calle de Granada, amueblado con más lujo que buen gusto y tenía dos hijas, que si no eran bonitas eran simpáticas, a las que había dado una esmerada educación teniéndolas hasta los catorce años en el Colegio de las Esclavas.

Los cuñados habían aburrido a Doña Jacinta que así se llamaba la viuda, pidiéndole dinero con frecuencia, pretestando ya las malas cosechas, ya unn enfermedad, ya la falta de cereales para hacer la siembra. Estos constantes sablazos enfriaron las relaciones de familia, que según la carta a que se refería el **Tio Atracachumbos** trataba otra vez de resucitar la viuda.

En una semana estuvo preparado Pepico, el vástago de los Suárez para ser metido en un carro y enviado a Málaga. Le hizo un traje la mejor costurera de Almogía, se le equipo de ropa blanca y hasta se le lavó con jabón el cuerpo cuatro días seguidos, al objeto de que estuviera aceptable y pudiera alternar con sus primas.

La viuda no estaba enterada de la falta de talento y lo que era peor de educación del Pepico. Pero tales cosas hizo, tales fatigas y vergüenzas hizo pasar a sus parientas, que a los ocho días ya estaba camino del pueblo. Dieron como pretesto que le habían salido unos granos y el médico que lo visitó, había creido prudente que se volviera a Almogia para su curación.

No hizo gracia al matrimnoio **Atracachumbos**, tan inesperada vuelta al hogar y se dieron a pensar a lo que obedecía.

Al llegar asediaron al muchacho a preguntas.

—¿Cómo te ha ido allí?—preguntaba la madre.

—Mu ricamente, pues se come mu bien y cosas que aquí no se estilan y he dormio en una cama en la que caben dos de las del pueblo.

—Mas vale así, hijo mío—agregó el padre.

—¿Y no te han hecho regalos ninguno?

—Nenguno.

—¿Es posible? ¡Con tantos miles de reales como tienen esas arrastrás!

Pepico, se levantó y dijo.

—Si son lo más miserable que ha nacio! ¡Las tres lo mismo! ¡Pa no gastar tela se jacen los vestidos mu cortos de abajo, mu abiertos de arriba y casi sin mangas!

—Hombre, si esa es la moda.

—Le igo a ostés que lo jacen por no gastar. Es más, tienen un solo piano y pa no comprar, otro, cuando van las vesitas las dos tocan juntas y no les da vergüenza.

Nemesio Díaz de Escovar.

M.E.C.D. 2016

LILY PONS

Por NENA BELMONTE

"¡QUIEN...? Lily Pons...? Una encantadora francesita, una mujer bonita, una amiga simpatica y una cantante soberbia!" dice la gente cuando alguien pregunta sobre la "estrella" del Metropolitan.

Quién lo hubiera creído de la muñequita parisién que hace ya más de dos años llegó a New-York para cantar con el Metropolitan Opera Company!

"Es tan pequeña!", decían todos... "No puede tener fuerza suficiente para cantar!"

Pero luego, cuando sobre la escena de la Opera Lily Pons dió a conocer su "Lucía di Lammermoor" y su "Rigoletto" y su "Barbero de Sevilla" y su "Lakmé" y su "Sonnambula" la gente se llevó una gran sorpresa. La pequeña francesa tenía voz, una gran voz, que llena de sentimiento y de alma, llegaba a los corazones de todos aquellos que la oían.

"Es posible?" —se preguntaban— "Si parece más un pajarito que una mujer!".

La sorpresa pronto convirtióse en admiración. Y la francesita con su voz maravillosa posesionóse de la noche a la mañana de uno de los primeros lugares en el Metropolitan.

Ha pasado el tiempo y el éxito de Lily Pons no ha sido cosa pasajera como muchos creyeron al principio. Por el contrario se ha acrecentado de día en día, llegando a ocupar hoy, con Lucrezia Bori, la gran cantante española, el sitio de honor de la Opera Newyorkina.

Personalmente Lily Pons, es una muchacha encantadora... Joven, alegre, sencilla, sin pretensión ninguna... Una muchacha llena de vida, llena de ilusiones, a quien la gloria y el aplauso no han estropeado nada.

Durante la temporada que pasa en New York vive en un apartamento del piso veintitrés de un Hotel frente al Central Park... Un apartamento lindísimo, lleno de personalidad... En él vive la vida agitada que le impone la actividad de New York... En él recibe a sus amigos...

"Me encanta New York" —dice Lily Pons— "Pero es una actividad tan continua! Apenas tengo tiempo para descansar...

La Opera, los Conciertos, la radio, los ensayos, ocupan casi todo los minutos del día... Ayer por ejemplo se reunieron más de quince personas en mi apartamento... periodistas, fotógrafos, amigos..."

Es verdad: Lily Pons apenas tiene un momento libre para ella, para hacer lo que quiera... Y eso que tiene la ayuda y compañía de su secretaria y amiga Mlle. Devolque, una de las mujeres más encantadoras que he conocido...

Durante el invierno, el Metropolitan, los conciertos y la radio la ocupan por completo... Este año debido a un fuerte ataque de grippe, que la tuvo enferma por seis semanas, perdió doce conciertos —treinta mil dólares por lo menos— pero los va a dar ahora, después que acabe la temporada del Metropolitan...

Y en el verano...

"Me marcho en Mayo" —dice Mme. Pons— Voy a Francia, a cantar en la Opera de París, por la primera vez en mi vida!"

En años anteriores fué el Colón de Buenos Aires quien se la llevó durante esos meses... Ahora es su Patria, su París quien la reclama y ella deja todo para acudir a esa llamada...

También el cine la quiere... El cine, a cuyas puertas han llamado inútilmente otras "estrellas" del Metropolitan, busca a Lily Pons sabiendo que en ella encontrarán la artista y la voz que el público quiere y admira. Metro-Goldwyn-Mayer será quien probablemente la presente en varias películas de Operetas muy conocidas, en el año próximo...

Quién no se sentiría dominado por el resplandor de tanta gloria y de tanto entusiasmo? Sin embargo, Lily Pons es una excepción de esa regla. Como he dicho antes, su éxito no la ha estropeado nada... Por el contrario, habla de él con entusiasmo, sin esa pose típica de los grandes artistas...

"Me encanta la Argentina"— contesta a una pregunta— "Y la gente Argentina... Allí me quieren mucho... Nunca olvidaré sus ovaciones, ni cuando acababa la temporada el año pasado embarqué para dejar aquel país... Miles de personas vinieron a despedirme... Los autos tocaban las bocinas... Me emocioné mucho...

Y también me gusta Cuba... Tengo muchos amigos allí!

Lily Pons habla español muy bien, aunque es difícil conseguir que se decida a tener una conversación en nuestro idioma... Tiene miedo a equivocarse... El francés naturalmente... Habla también el italiano... El inglés todavía no ha podido aprenderlo bien...

Lily Pons: poema de juventud, alegre, sencilla... una muchacha a quien la gloria le ilumina el rostro y cuya sonrisa ha aprisionado el corazón de los norteamericanos.

Entre los americanos cuenta con simpatías grandes: les gusta su sencillez y su aire de chiquilla ingenua...

Hace unos días el Metropolitan Opera House celebró el 25 aniversario de la dirección de Gatti-Casazza, con una función que se llamó "Operatic Surprise Party".

El número de éxito de la noche fué Lily Pons... Lily Pons en un baile apache con Lauritz Melchoir... Ella, diminuta vestida de hombre... El, inmenso, vestido de mujer... Fué algo magnífico! El público se entusiasmó... rió encantado... Lily Pons "apache" les gustaba tanto como Lily Pons "prima-donna"!

Los sports son una de sus diversiones favoritas... Montar a caballo sobre todo...

"Pero no puedo montar cuando canto" —explica con gesto triste— "porque el ejercicio me hace adelgazar, y si pierdo peso... de donde voy a sacar fuerzas para cantar?"

La francesita! Callada, sencilla, llena de ilusión, vino a conquistar el público americano... Sin esfuerzo ninguno consiguió su propósito...

New York acoge siempre con entusiasmo todo lo bueno... En Lily Pons descubrió una voz maravillosa... Pero no fué tan solo esa voz lo que les conquistó... Fué ella! La muchacha traviesa, la muchacha sencilla, de ojos grandes y sonrisa alegre...

Una vez más Europa, cuna de grandes conquistadores, ha conquistado a América...

Pero ahora, en vez de las armaduras brillantes de los guerreros valientes, ha sido la voz de una chiquilla la que ha triunfado...

Lily Pons, la francesita ingenua, se ha adueñado de los corazones americanos!

BERTA SINGERMAN

Por BENJAMIN LIMA

(Traducido por Jorge Zamalea) ("O Paiz", Río de Janeiro, 5-10 1927)

TODOS los artistas que, gobernados por el orgullo con el malicioso despotismo de un demonio familiar, acaban teniendo la dolorosa, cruel, humillante ilusión de una imposible perfección absoluta, deberían meditar, con la atención y recogimiento de quien se exorcisa, sobre esta elementalísima verdad: si las propias artes viven en un permanente **"hacerse"** estando siempre en metamorfosis ¿cómo admitir que se inmovilicen y fijen aquellos que las practican?

Esta mutación continua de las artes, estamos constreñidos a encararla como resultante lógica, proyección inevitable de la inestabilidad extrema y eterna del alma humana. Faltáseles, por ventura, el don de renovarse perennemente, y nuestro tedio haría que las execrásemos por fin con ardor semejante al de la primitiva fascinación. Para que nada rompa el encantamiento dentro del cual nos aprisionan como si fuera un círculo de oro flameante, hácese menester que, a sí mismas, ininterrumpidamente, se traicionen. Terrible contingencia que sólo seres divinos podrían soportar: tienen que ser vertiginosamente efímeras en sus aspectos, para garantizar la perpetuidad de su esencia, para esquivar la universal ley de muerte. Y tan grandes, tan vastas son las diferencias que esa evolución sin término va marcando, que se tiene escrúpulo en reconocer la permanencia espiritual de cada arte a través de la sucesión tumultuosa y alucinante de sus apariencias.

Considérese, por ejemplo, el caso de Isadora Duncan. Tratábase, posiblemente, de la más bella de todas las artes, y hubo quien aclamase en Isadora a la sacerdotisa del ritmo y de la ondulación, que se creyese capaz de restituir a la danza la sagrada categoría de culto con que floreciera entre los antiguos, principalmente entre los griegos. Y no obstante, ¡cuántos negáronse a creer que antes de ella alguien hubiese danzado de manera semejante!; de tal modo su estilo poseía perfecciones que solamente en el esplendor de la civilización contemporánea, o—si se prefiere— en la desolación infinita de la decadencia actual, podrían crearse. El progreso es, según concepto de los escépticos, un círculo, pero un círculo que se disloca en planos ascensionales. La espiral de Goethe. La danza de Isadora Duncan, tenía tanto de nuevo como la música de Wagner y la dramaturgia de Maeterlinck.

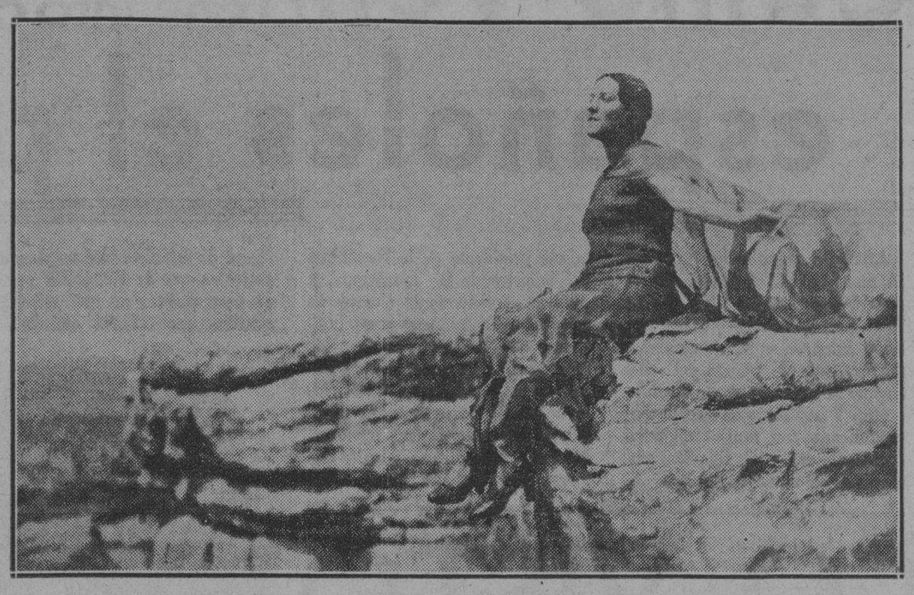

Berta Singerman, la gra nrecitadora argentina—huésped de honor de la Habana—aparece en este grabado, frente al mar, sobre una roca,—como si la piedra hubiese florecido — recitando una de sus más excelsas creaciones.

Del arte de hablar, de articular, es lícito decir lo mismo. ¡Qué abismo entre los discursos de Demóstenes y los de Clemenceau quien, por una especie de espiritual narcisismo, no ha mucho lo ha hecho revivir en páginas por las que pasan sombras de emoción religiosa! ¿Elocuencia, oratoria, todo eso? Es posible. Pero ninguno dude de esto: los griegos de la antigüedad se burlarían del mejor orador francés de nuestra época, como si fuese un Demóstenes anterior a los ejercicios de buen hablar frente al océano, y los franceses de hoy fulminarían con **"blagues"** al máximo orador heleno, como si de ningún provecho le hubiesen sido los magníficos, locos diálogos con el mar.

¡Durante cuántos siglos se han declamado versos! Y he aquí que surge Berta Singerman para hacerlo de nuevo, no me animo a sustentar si bien o mal, pero, indiscutiblemente, en la única forma en que los versos son susceptibles de exponérsenos, casi impúdicamente—¡sagrado impudor!—, en toda su flagrante belleza conmovedora y enloquecedora.

No afirmaré que sea la Declamadora por excelencia, la más perfecta de todos los tiempos, aquella en que su arte haya culminado. Afirmo, no obstante, que es la Escogida que recibió del destino, excepcionalmente magnánimo y espléndidamente cruel, el dón, simultáneamente confortador y terrible, de despertar en nuestras almas y agitarse como torbellino flamívoro y sonoro, la legión compuesta, heteróclita, paradojal de ángeles y demonios que en ellas viven emparejados.

Su voz, fisiológicamente observada, ya es de por sí un milagro. ¡Qué plasticidad! ¡Qué variedad estupefaciente de inflexiones y de ritmos! ¡Qué tesoro de matices! Están errados, no obstante, quienes afirman que de ahí emanan todos los prodigios de su declamación. Esa voz es tan sólo la esclava de una sensibilidad que se cultivó pacientemente, angustiosamente hasta el punto de sorprender todas las simientes maravillosas de emoción existentes en la obra de los poetas, hasta acertar en la manera más hábil —Oh gesto augusto del sembrador...—de esparcirlas sobre el conturbado corazón y el espíritu inquieto de las turbas.

Hay cierto paralelismo constante entre el arte de representar y el arte de decir; pero, considerando siempre que el segundo es más portentoso que el primero por cuanto le es indispensable siempre a éste la ayuda de aquél para florecer. El teatro que modernamente más seduce a las **élites**, es aquel en que se contiene de preferencia una acción puramente interior, desdoblándose en sucesivos sobresaltos y conflistos de conciencia, y exteriorizándose únicamente, por excepción, en gestos violentos y siniestros aullidos. Nada de esto es diferente a lo que sucede en la declamación preferida hoy: vive de movimientos íntimos, y sólo acepta para la proyección externa de ellos, fuera de los recursos de la palabra siempre utilizados con sabia discreción, la serenidad casi extática, de las actitudes. Y la maestra de esta declamación es Berta Singerman.

Pertenezco al número de los que procuran defenderse, a todo trance, de las verdaderas infecciones psicológicas generalizadas, epidémicas, a que se reduce si bien se estudia, el misterio de los éxitos retumbantes de ciertos artistas. Habíame prevenido contra Berta como si fuese una peligrosa, sutil adversaria. Pero honestamente capitulé frente a la pureza del arte que ella realiza. Procurando ser amable, sospechaba encontraríame con una cómica de genio. Y fué una sacerdotisa la que hallé, genuina mártir de la poesía, y voluntariamente crucificada en versos alados, para que la sangre de sus heridas se diluyese, en parte al menos, en las resinas y esencias que duermen en las fibras de esa cruz.

Hasta sus silencios hablan, ora mansos y murmuradores, ora frenéticos y vociferantes. Tiene pausas que gritan, y cuesta trabajo dominar el ímpetu de exclamar. ¡Prosigue! —de tal manera nos sacude la alarma de la temblorosa expectativa. Nuevo punto de contacto entre la declamación evolucionada y el teatro substancialmente nuevo, en el que Jean Jacques Bernard reivindicó para los síncopes de la palabra el asombroso prodigio que en la vida real poseen.

Intenten otros, menos tímidos y más lucidos, escrutar los secretos del arte de Berta Singerman. Yo me he limitado a glosarlos—¿qué digo?—a sufrirlos, que es siempre dolor la emoción cuando llega de ciertos horizontes. Hay fenómenos de estética y de religión que siempre se confunden. Cuando esta mujer declama—¡ah! qué falta hace un término litúrgico para definir su arte!...—entra en "estado de gracia". Y pretender estudiar la "gracia", en teología como en estética, figúrasemi cosa de sacrilegio y de blasfemia.

DE "LAS MIL Y UNA NOCHES DE AMERICA" LA DANZA DE LOS COCOTEROS

BAYADERAS de lisas caderas,
cintura extenuada
que no llega a acabar su vaivén,
pies enjutos y manos ligeras,
oblícua mirada,
sueltos bucles y lánguida sien,
a un compás y en diez amplias hileras
van, grada por grada,
descendiendo de un trono a un harén.

La armonía preside ese lento
desfile, que evoca
la altivez de marcial procesión;
y se ve del sutil movimiento
la chispa, así, loca,
desdoblar las hileras a un són,
por la anchura del vasto aposento,
mientras va en cada boca
desatándose hirviente canción...

Un eunuco desliza, ágilmente,
en todas las manos,
abanicos de mímica tal
que sus plumas de arco-iris luciente,
por sobre pantanos,
llegar fingen en vuelo triunfal
y asumir se les ve, de repente,
perfiles ufanos,
cual de colas de pavo-real.

Otro eunuco sonajas reparte,
en que alguien ha urdido
cascabeles de bronce y marfil:
un nervioso temblor toma parte;
y alegre ruido.
las hileras recorre febril.
Cascabeles pregonan el Arte;
y el coro encendido
pide Sol y esmeralda y añil...

¡Oh esmeralda de mar! ¡Oh añil y oro:
Cielo azul y Sol fuerte:
un paisaje de claro tisú...
El harén es sombrío; y el coro
danzante, otra suerte
ambiciona... .(Abanicos: frufrú...
Cascabeles: espasmo sonoro...
Bayaderas: se adveirte
mezcla humana de tigre y bambú...)
Se hace, al fin, el milagro en la danza!...

La clara piscina,
que reposa en mitad del harén,
toma un brusco verdor de esperanza;
con gracia felina,
se alza en olas de inflado desdén;
y es el mar.. al que trémula avanza
sensual danzarina,
tras la cual van llegando hasta cien.

Así están las graciosas palmeras,
con plumas en alto
de abanicos que quieren volar,
sacudiendo pulidas esferas
que al dar cada salto
suenan como armonioso collar....
Es el grupo de cien bayaderas,
que sin nunca romper sus hileras,
se han quedado en la orilla del mar.

José Santos Chocano

SANGRE GITANA

Por la Dra. M. Caracuel

—MIRA, niño. A mí no me vengas tú con achares. Porque si yo doy una **pataíta** en el suelo, tengo los hombres así... así...

Y la moza, hermosísima y bravía juntaba y separaba, nerviosa, los rosados dedos de sus manos, como pétalos de lirio, batidos por furioso huracán.

—Bueno, mujer —le contestaba "Romerito"; conciliador.— No es para tanto.

—¿No? Pues sabes lo que te digo? Que mientras esté de por medio esa "esgalichá" no hay **ná** entre nosotros. **¡Ná!**

Esa "esgalichá" era una de esas miserables mujeres, parásitas de la sociedad de los hombres imbéciles, que gastan su fortuna en enjoyarlas, aniquilan su salud y estragan su espíritu conviviendo con tan despreciables criaturas.

Delgada hasta ser flaca, oscurecida su piel con agua de yodo y cargada de enormes brillantes, tenía un aspecto exótico, que sabía explotar entre los calaveras que la exhibían como rara alimaña.

Conoció a Romerito una tarde de corrida, y se prendó del hombre y del torero. Lo atrajo al "Palais" donde ella se hospedaba y la aventura llegó a oídos de la novia, que aunque comprensiva, tuvo que darse por ofendida para evitar en lo sucesivo repeticiones semejantes.

—Aquello ya pasó, mujer. Después de todo, debes estar orgullosa de que a las "gachís" de postín les guste tu novio.

—¡Ah! ¿Sí? Pues yo haré que a los "gachós" de postín les guste también tu novia.

—Tú no harás eso, porque te mato. Mira, Gloria, que te mato.

Te lo juro por éstas.

Y el mozo besaba frenético un puñado de cruces.

Gloria se entró en su casa dando un portazo y Romerito se alejó a pasos largos y desiguales.

.. ..

¡La Plaza de Toros de Madrid en tarde de corrida!

Las mujeres envueltas en el castizo mantón de Manila, o tocadas con la blonda y los madroños de la fascinante mantilla.

Los hombres con el "cordobés" de anchas alas, y la faja de seda que ciñe sus talles, de esbeltez varonil.

Los trajes, mantones y abanicos, todo de vivos y brillantes colores, agitándose bajo una luz intensa, deslumbrante, dan a la plaza el aspecto de un inmenso jardín en el que las espléndidas flores de alegría fuesen mecidas por una cálida brisa de vida y juventud.

El pregón de los vendedores ambulantes de refrescos y golosinas, los que lanzan desde el redondel a los palcos y tendidos con asombrosa precisión, y el ruído de voces, silbidos y risas forman una alegre algarabía de júbilo y entusiasmo.

Gloria, envuelta en un oscuro mantoncillo de crespón, para pasar inadvertida, ocupaba un asiento de tendido.

En uno de los palcos estaba la "esgalichá", como despectivamente la llamaba Gloria, cargada de enormes brillantes y rodeada de moscardones.

La voz del clarín ordenó el despejo de la plaza. Salieron los alguaciles, con sus típicos trajes de terciopelo negro y jinetes en briosos corceles, a recoger la llave de toril, que les arrojaron desde el palco presidencial.

Un alegre pasodoble, cuyas notas como mariposas de luz revoloteaban en los dorados átomos del aire, anunció la salida de las cuadrillas. Y aparecieron éstas en la arena, gallardas, con sus trajes de vistosa seda, recamados de oro y plata en los que centelleaba caprichosamente el sol, arrancándoles cegadores reflejos, y temblores de chispas brillantes.

Al frente de su cuadrilla, Romerito inició el paseo con elegante majeza.

Después tiró a su mozo de estoques el lujoso capote de paseo, sustituyéndolo por el rojo de faena.

Y llegó el momento emocionante. Al toque del clarín se abrió el chiquero y apareció en la arena un toro de fina lámina, berrendo en negro y astifino, que parecía escapado de una pandereta gitana.

Romerito lo saludó con una espeluznante verónica que caldeó el ánimo de los espectadores. A ésta siguió otra, muy despacio, muy apretado. Los castillares del toro, que todavía estaba intacto, rozaron la faja y los alamares del diestro.

El público se puso en pie.

—Un pañuelo de "mujé"—pidió Romerito.

—Un peón le presentó uno, que por su penetrante perfume, dijo al maestro quién era su dueña.

Romerito lo introdujo en su faja de rica seda dejando fuera solo una punta.

Citó al bicho con la voz y el pié, lo capeó al cruce, muy ceñido, y girando la cintura dejó ir la res, que salió de la suerte tremolando en uno de sus pitones la blonda del pañuelo.

La ovación fué delirante.

El valor excita siempre el entusiasmo; pero cuando a la valentía se une el Arte, el entusiasmo raya en el paroxismo.

Continuó la lidia, con las difíciles suertes de vara y llegó le interesante momento de banderillear.

El público pidió que el matador colocase un par.

Romerito, al saberse mirado por tantos hermosos ojos de tantas hermosas mujeres, ebrio de aplausos y de gloria, tomó los rehiletes y partiéndolos de un golpe en la rodilla los dejó solo de una tercia.

Con gracia y ligereza, encunado en la media luna de los cuernos, clavó el par de banderillas de poder a poder, saliendo ileso y sonriente.

El público frenético, delirante, parecía que se iba a desbordar en el ruedo.

Y llegó al fín la suerte suprema. Tras varios pases naturales, estupendos, Romerito despachó al bicho de un soberbio volapié, bundiéndole el estoque hasta la bola en la misma cruz de las agujas.

Los aplausos revoleteaban sobre la cabeza del torero como una inmensa bandada de palomas, batiendo con sus alas el Amor y la gloria.

La "esgalichá" lanzó al ruedo un rico estuche que cayó a los mismos pies del matador.

Uno de los peones se lo entregó al maestro y éste saludó a la cortesana con su graciosa y natural soltura.

Gloria sintió frío en el alma.

—Esa mujer va a ser mi perdición—pensó la muchacha.

Romerito fué la emoción de toda la tarde.

Durante la brega, inquieta y movida, lució su gentil apostura de hombres, su temerario valor y su arte de torero.

Gloria abandonó la Plaza antes de terminarse la lidia y esperó fuera la salida del diestro.

El público lo sacó en hombros de la Plaza. Pero allí fué rescatado de los fanáticos por los moscardones de la "esgalichá" que por sorpresa lo metieron en el lujoso limousine de la meretriz.

.. ..

Romerito tardó varios días en ir a ver a Gloria. Temía el nuevo choque.

Al fin se decidió; pero la muchacha se había mudado y fueron infructuosas cuantas pesquisas hizo el airado mozo para encontrarla.

Desesperado, no aceptó nuevas contratas. Perdió su aire marchoso y vagaba por la Puerta del Sol y la calle de Alcalá con desgano y tristeza.

Una noche, al pasar por el "Reina Victoria" miró indiferente la cartelera. El mozo abrió inmensamente sus ojos. Luego se pasó la mano por ellos y volvió a mirar. No se había engañado, nó. Allí estaba con letras enormes el nombre de su novia. "Gloria Montes".

Expectante debut de la hermosísima andaluza "Gloria Montes".

A precio fabuloso consiguió de un revendedor una butaca de primera fila y aguardó, excitadísimo la presencia de la nueva artista.

Gloria hizo su aparición en la escena. Una expontánea y cálida salva de aplausos atronó la sala.

Nada había en ella de llamativo. Una vistosa falda de medio paso permitía ver solo el fino tobillo y el arranque de la maravillosa pantorrilla. Acariciaba su bella cabeza y su delicado busto una triunfal mantilla y su maquillaje era leve; solo lo indispensable para poder resistir el fuerte voltaje de la batería.

Pero el público español, tan experto catador de buenos vinos como de buenas mujeres, se dió cuenta en seguida de la hembra estupenda y juncal que tenía delante.

Gloria cantó con voz de campanita de cristal una canción alada y doliente en la que revoloteaban los celos, los desdenes, las fatiguitas del querer.

El público estaba entusiasmado.

El escenario se iba llenando de flores. Magníficos ramos, artísticos cestos, confeccionados a la carrera en la tienda de flores que hay junto al teatro.

Romerito brincaba en su asiento; pero tal vez lo discreto del atavío de Gloria hizo que sus celos no llegasen al furor.

Al terminar la muchacha otra canción honda y sentida, una voz viril dijo a espaldas del torero.

—Yo me arruino esta temporada con esa mujer.

Romerito no resistió más. Agil y fuerte como cuando en la Plaza saltaba la barrera, se plantó de un brinco en el escenario y cogiendo brutalmente a Gloria por un brazo le vociferó frenético.

—Tú ahora mismo te vas **pa** tu casa.

El público se alborotó. Hubo que bajar el telón a toda prisa.

El escándalo de la sala acrecía por instantes.

Acudió el Empresario.

—El contrato. Es forzoso cumplir el compromiso. No se puede jugar con el público.

Romerito no escuchaba nada.

—Yo soy Romerito. ¿No me conoció usted vestido de señorito? Pues bien, yo me hago cargo de daños y perjuicios. Que se devuelva su dinero a los expectadores. Pero esta mujer no divierte a nadie, porque a mí no me da la gana; porque esta mujer es la mía.

Y arrollando a cuantos se oponían a su paso y llevando en vilo a Gloria, la sacó del Teatro y la tiró materialmente dentro del primer auto que pasó.

Después, zarandeándola como a una deshecha muñeca de seda y rosa le gritó.

—Mañana mismo nos casamos y ¡ay de tí! como se te ocurra jugarme alguna vez otra mala **"pasá"**.

M.E.C.D. 2016

...itado por la Compañía DIARIO DE LA MARINA (S.A) ...yo programa consiste: «En la defensa de los intereses generales y permanentes de la Nación cubana, de los especiales de la Colonia española establecida en la misma y de la unión y armonía entre los diversos elementos que conviven en el país».—Artículo 1o. de los Estatutos.

D I A R I O D E L A M A R I N A

Fundado en 1832. Dirigido hasta 1919 por don Nicolás Rivero y Muñiz. Oficinas: Habana, Prado 103; New York, Joshua B. Powers Inc. 220 East 42 nd. Street.

TELEFONOS: Dirección...... A-4151 | Administrador, Contador, Anuncios, Suscripciones.. Quejas, Talleres y Correo.. .. .. M-7911—M-7912—M-7913 | Jefe Redacción: A-3205—Clasificados: A-3333 | Agencia de Marianao FO-7380

Precios de suscripción al DIARIO DE LA MARINA
Habana y Provincias:
Mes: $1.20. Trimestre: $3.25. Semestre: $6.25. Año: $12.00
Extranjero:
Trimestre: 4.25. Semestre: $8.00. Año: $15.00.
Edición Dominical (Para el extranjero solamente):
Semestre: $3.00. Año: $5.00

DEL LEJANO AYER

...ando la colección del DIARIO

Por R. A. CATALA

...UEBA de que el rozamiento entre la Reina Gobernadora de ...ña doña María Cristina y el ...dro Juan Alvarez Mendizábal, ...do en el Pardo, en febrero de ...36, no tuvo la gravedad que Juan ...quiso darle, fué que el go... ...siguió en los consejos de ...Corona. La interpretación histó... ...ne normas invariables al en... ...los hechos de orden moral, ...n intuitivas o mejor dicho de ... común y este poco vulgar ...nos hace pensar que la cues... ...Cuba era lo que distanciaba ...Reina de su ministro.

...ndizábal quería levantar de ...modos dinero sobre Cuba y ...Reina luchaba en dar la autori... ...aunque sabía que era pre... ...la situación del Tesoro Na...al.

En marzo se abrieron las Cortes y ...Reina presidió el acto con toda ...nidad, aunque su sorpresa no ...menor que la de los congresis... ...al escuchar la arrogante pala... de Mendizábal que pedía un ...de **confianza** para levantar ...sin recurrir a los lugares co... ...de los empréstitos, ni de ...contribuciones. La Asam... ...con ironía, más que con el ob... ...de ayudarlo, le dió el voto, se... ...de que era una espada de dos ...que lo llevaría a la impopu...idad, como sucedió, en efecto. ...pesar de sus titánicos esfuerzos, ...poco consiguió. Los banqueros ...ingleses no acababan de decidirse a ...más dinero. Los franceses, lo ...mo. Inglaterra mandó un cuer... ...de ejército a contrarrestar el ...ance y los triunfos carlistas; pero ...finanzas iban de mal en peor, ...lo que Mendizábal se vió en el ...de presentar a la Reina su di...misión. Las Cortes se disolvieron y ...al Poder Isturiz, quedando ...mado Mendizábal; pero por po... ...tiempo porque sublevada la ...nición en La Granja, sufrió la ...la humillación de tener que ...con los sargentos Gómez y ...el restablecimiento de la ...ución de 1812. Aquel golpe ...arrolló a Isturiz y subió ...nuevo Mendizábal en la cartera ...Hacienda del gabinete casi de...crático de Calatrava. Apenas ha... estado tres meses fuera del gobierno.

...valentonado el infatigable mi...tro volvió a poner sobre el tape... su obsesión de convertir en di... contante y sonante el crédito ...Cuba y su política fué entonces ...despertar un espíritu de rivali... entre Francia e Inglaterra; y ...había conseguido algo en ese ca...mino cuando a fines de 1836 el mi...nistro de Francia en Madrid decía ...su jefe en París que España estaba ...puesta a dar en garantía de un ...préstito las recaudaciones de las ...Aduanas de Cuba, pero no **la intervención** de las mismas. Este era el ...doble juego de Mendizábal. Cuan... ...un señor Duvón habló cierto día ...el Congreso de los ingresos de Cuba y de la fórmula para ga...rantizar un adelanto sobre ellos, el ministro se apresuró a declarar que Duvón se había excedido en las gestiones que se le habían encargado. "Sus instrucciones—dijo Mendizábal al ministro francés—eran las de tratar de concertar un empréstito cuyos fondos se hubiesen empleado en pagar en metálico a los acreedores del Estado y al reembolso del cual hubiesen sido **afectados los ingresos de Cuba**; pero nunca estuvo encargado **de ofrecer a los portadores las seguras intervenciones sobre dichos ingresos.** Esto último era la piedra de toque de la negociación.

Algo sacó Mendizábal a los ingleses, como se ve por lo que el ministro francés en Madrid, escribía a París, en enero de 1837:

"El señor Mendizábal ha conseguido del Banco de San Fernando un adelanto de 8.000.000 de reales. Al mismo tiempo, el representante de la casa de Rotschild ha empezado a negociar un empréstito de 15.000.000 de reales, al pago del cual serán afectados todos los ingresos de la Isla de Cuba de 1837."

"El boletín que le acompaño da los detalles de esta operación, a la cual el señor Villiers, (el Embajador de Inglaterra) no ha sido extraño. Prometió al agente de Rotschild la garantía moral de Inglaterra y la intervención de su Cónsul en La Habana, si se presentaban dificultades en cuanto a la entrega de fondos. Sólo se espera para la conclusión definitiva la autorización de la Casa de Londres; esta última no puede dejar de hacerlo, a no ser que en el intervalo lleguen algunas noticias demasiado malas de La Habana, lo que no es probable, ya que fueron bastante favorables las últimas, al mantenimiento de la autoridad del General Tacón".

Y en otra carta añadía estos pormenores:

"Algunos periódicos han anunciado que se meditaba un arreglo entre Inglaterra y España, para ceder a la primera de esas potencias, no la soberanía, sino la administración de la Isla de Cuba, durante todo el tiempo que el Pretendiente permaneciere en el territorio español, mediante un empréstito de 2 millones 500 mil libras esterlinas. Los detalles dados por dichos periódicos no son, tal vez, exactos; pero varios indicios me hacen creer que hay en esta noticia un fondo de verdad. Trato, desde hace ya algún tiempo, de saber precisamente lo que al caso se refiere, y tengo alguna esperanza de llegar a ello. Me aseguran que algunos amigos del General Tacón le han participado sus sospechas a ese respecto, y que dicho General contestó, que mientras tuviere el mando de la Isla, "ningún inglés sería admitido en la misma, cualquiera que fuese la denominación con que se presentare, aunque fuere la de interventor de Aduanas". Mucha gente cree, en efecto, que el modo imaginado para evitar dificultades parlamentarias, que pudieren presentarse, tanto en España como en Inglaterra, sería que el Gobierno inglés arrendara, mediante un testaferro, la administración de las Aduanas de la Isla, durante bastante tiempo para cubrirse de los adelantos que hiciere o mandare hacer a España. Sea lo que fuere en cuanto a la realidad de estos proyectos, el público está persuadido aquí de que existen, y es una circunstancia que hace necesaria la comprobación. Por lo demás, las últimas noticias de La Habana son por completo tranquilizadoras; los proyectos del brigadier General Lorenzo han salido fallidos, y el general Tacón ha llegado a mantener su autoridad tal como era antes de los acontecimientos de La Granja".

Pero ese raudal de oro apenas alcanzaba para las atenciones urgentes de la guerra. Hacía falta más, mucho más. Mendizábal sacaba fuerzas de flaqueza para que aquellos apuros no se convirtieran en bancarrota y para que la opinión pública no se alarmara hacía publicar rectificaciones en la prensa española como ésta:

"El Español", del 8 de los corrientes, refiriéndose a varios periódicos extranjeros, habla de un nuevo Tratado a punto de celebrarse entre el Gobierno español y el de Inglaterra, en virtud del cual esta última potencia se apoderaría de la Isla de Cuba. Semejante noticia es falsa de todo punto. El Gobierno no ha tenido ni ha podido tener pensamiento tan absurdo. No nos extraña que, fuera de España, la malicia o la ignorancia inventen y propaguen esas mentiras y mil otras más; pero la acogida a ellas, hechas en un periódico nacional, aunque con la consabida fórmula: "No damos fe a semejantes rumores", demuestra la intención culpable y mal disfrazada de desacreditar al Gobierno por todos los medios e insultar con negra ingratitud a una nación amiga que nos presta su apoyo con tanta generosidad, franqueza y lealtad en la lucha actual. Si los escritores que repiten semejantes mentiras no las creen, ¿de qué les sirve difundirlas, insertándolas en sus periódicos?

A la desesperada y lleno de aflicción concibió Mendizábal el plan de xión concibió Mendizábal el plan de vender las colonias a Francia, locura en que lo vimos envuelto en nuestro artículo del día 17. El banquero Aguado preparó admirablemente el tablado para la farsa—como llamó a aquella negociación un historiador— que evitó la cólera patriótica del diplomático español Campuzano, bien que a Luís Felipe y al perspicaz Talleyrand no podía ocultárseles la imposibilidad de aquel negocio. ¿La sombra de Monroe y su implacable Doctrina no estaban en el horizonte listas para impedirlo?

Es que Alvarez Mendizábal procedía a la diabla. Ante la necesidad de levantar fondos, se olvidaba de las piezas con que había que contar en el tablero político. Su plan era ponerle pronto una pieza de importancia al contrario, sin observar que detrás podía venir el jaque-mate. ¿Ignoraba que desde 13 de octubre de 1830, Van Buren, Secretario de Estado del gobinete del presidente Jackson, había mandado a decir al gobierno de España, de modo solemne, que no **consentiría** que Cuba fuera transferida a ninguna potencia europea, ni a cualquier Estado sudoamericano? ¿No se daba cuenta cuenta de que en aquellos primeros meses del año 1837, tan tormentosos para la política española, los cubanos del **Club Habanero,** de Madrid, con Saco, Muñoz Delmonte, Valiente y Prudencio Hechavarría podían echarle a perder la negociación, si no se adelantaba el laborioso y avizorado ministro de los Estados Unidos de América en Madrid, míster Eaton, a quien no se le escapaba nada de aquella trama? ¿Llegó a saber Mendizábal que ese mismo ministro mister Eaton, de Norteamérica, circunspecto, hermético, dijo un día durante una de las sesiones de Cortes de ese año de 1837, en que se negó la entrada a los diputados cubanos, al encontrarse con el ministro inglés mister Williers, que si Inglaterra **tomaba posesión definitiva o interinamente de Cuba, SEMEJANTE COSA** produciría una guerra entre los Estados Unidos y la Gran Bretaña?

Mendizábal tuvo que renunciar a sus soñados ingresos de Cuba. El fracaso lo hundió en los rincones del olvido. Sus apoderados de Londres lo habían llevado a la ruina y después de vegetar algunos años, los crespones de la muerte lo envolvieron piadosamente.

El encanto de lo que fué

Por el Lcido. QUERIDO MOHENO Jr.

Para DIARIO DE LA MARINA

Carta al Abate Sieyés, de «El Porvenir», de Monterrey

Admirado Abate:

Con la exquisita cortesanía de aquellos mundanos y cultísimos abates franceses del Siglo XVIII, que tanto contribuyeron a hacer de su tiempo una época llena de espiritualidad y de encanto y de uno de los cuales, del más ilustre de todos tal vez, tomará usted el nombre prócer para formar su pseudónimo tan evocador, fué usted muy servido de hacer un amable comentario en su leidísima y gustada sección «Un Tópico Cualquiera», a dos recentes artículos míos en los que, «nuevo paladín de lo viejo, arremeto lanza en ristre» contra ciertos extravíos del momento de perturbación y de angustiosa expectación a que estamos asistiendo.

No soy un enamorado de la antigüedad; pero, desafortunadamente, esta actualdad ,contrariando el apotegma de Leibnitz, no parece hija del pasado aunque sí está engendrando un porvenir que no podrá desconocer su paternidad.

Usted, tan apegado como yo al ritmo de nuestro tiempo, no puede dejar de rebelarse contra ciertas ideas, contra determinadas tendencias modernas que solo restan atractivos y bienestar a la hora presente, sin darle nada, sin proporcionarle la más leve utilidad ni la más imperceptible emoción. Y de fijo que, como yo, a pesar de ser un soñador de muchas cosas viejas, entre la romántica diligencia de nuestros abuelos que a razón de doce leguas por día se zarandeaba por los inaccesibles caminos de hace medio siglo, dejándolos molidos de cansancio a la entrada de la garita de una añosa ciudad dormida y quieta que parecía desperezarse al rodar estruendoso de aquel armatoste y al chasquido del látigo del postillón que azotaba los flancos de las jadeantes caballerías no solo con la bárbara fusta sino también con las más selectas, sonoras y expresivas interjecciones al uso en el gremio carreteril de todas las épocas, usted y yo, y como nosotros todo el mundo, entre aquel arcaico camaranchón y un moderno y veloz ferrocarril que lleva a remolque, a sesenta kilómetros por hora, un cómodo y lujoso carro pullman con agua helada, humeante cocina, menú a la carta, cerveza y cogñac, mullidas camas que albean e invitan al descanso y hasta telégrafo y teléfono inalámbricos como los más recientes modelos de vagones dormitorios de la Sun Shine y de la XX Century en los Estados Unidos, calificáramos de loco rematado a quien, despreciando el pullman, se metiera en la diligencia.

Pero, con todo, convénzase usted, mi querido Abate, que nuestros abuelos fueron más felices que nosotros. El progreso ha echado a perder muchas cosas, con esa celeridad de vértigo que a todos nos arrastra lamentablemente, haciéndonos vivir en un día lo que antes requería un mes, tal vez un año, para realizarse.

El viajero que hace un siglo descendía magullado y con enorme equipaje, de una diligencia, después de un día de traqueteo, tomaba a pié, o cuando más en tardo coche de mulas el camino de su casa o de su modesto hotel en el que, a falta de ascensores, teléfonos y «bell boys» encontraba buena cama, mejor alimento y trato exquisito por un precio mejor todavía que el tratamiento, que el alimento y que la cama. Como que entonces los pesos lo eran de veras, tal vez porque no se echaba mano de estas «inflaciones» que están de moda y no se oía hablar de talón oro ni de talón plata. Había muchos ignorantes —felices ellos —que no sabían de otro talón que el de Aquiles, mismo que ahora hemos descubierto en banqueros y hombres de finanzas. Y si era a su casa adonde el cansado viajero se dirigía, allí le estrechaban los brazos de muchos seres queridos entre parientes y amigos, que desde días antes esperaban con impaciencia la llegada del ausente. La casa ,la vieja casona solariega que había albergado varias generaciones, daba la sensación de acogerlo con una sonrisa que fingía manifestarse en todas las cosas; y hasta las flores y las plantas del añoso jardín rodeado de espaciosos corredores silenciosos y frescos, parecían exhalar un aroma más intenso y ostentar matices más vivos.

Los criados de la casa, los viejos servidores de toda la familia a través de generaciones se desvivían por servir mejor, si cabía, al recién llegado; y divulgada la noticia del arribo, que constituía para la quietud pueblerina el suceso del día, por la noche se hacía la reunión en la amplia sala, junto al ya jubilado piano en que estudiaran las primeras notas laxas y tediosas los niños de la casa —ya hombres— y en el que las doncellas entonaran nostálgicas canciones al enamorado galán, proscrito de la casa por la severa autoridad paterna y la celosa vigilancia de los hermanos mayores, que desde la esquina escuchaba con emoción la cálida voz de su amada en acecho del momento de poder acercarse a la ferrada ventana colonial.

Así transcurría la vida plácidamente, sin graves inquietudes y con escasas desazones. No había cinematógrafo, ni radio, ni asfalto, ni aeroplanos, ni gases asfixiantes, ni tecnocracia, ni comunismo; pero a falta de un Stalin —que maldita la falta que hacía— había un Manuel José de Sieyés; si se desconocía la tecnocracia no se echaba de menos una democracia bien entendida en casi todos los países civilizados de la tierra; los gases asfixiantes eran innecesarios, porque entonces la guerra era, en lo posible, guerra de caballeros, se combatía al aire libre, se peleaba por ideales menos inconfesables que los que hoy mueven a los humanos y, se moría de cara al sol con la consoladora certeza de que se laboraba por una patria mejor; no se tenían aeroplanos; y las montgolfieras de vivos colores solemnizaban los grandes acontecimientos y las grandes rememoraciones, elevando al cielo candorosos mensajes de humo y de papel. Pero se sabía que de ellas no habrían de desprenderse toneladas de dinamita, segadora de vidas útiles, que destruye en un instante el trabajo amoroso de varios siglos de anhelante esfuerzo. El espacio no tenía otros dueños que las aves en su volar inocuo.

Las calles, mal empedradas, se inundaban con las lluvias torrenciales y por las noches el croar de las ranas aumentaba el misterio de las sombras; mas nunca se tiñeron, como el asfalto, con la sangre de los transeuntes que hoy perecen bajo las engomadas y veloces ruedas de un «super-six» o triturados por la mole de hierro de un tranvía eléctrico. Y en lugar del radio, que lo mismo difunde una bella canción que una soporífera conferencia o el anuncio de un medicamento para la gruppe, se pensaba que «quien inventa un plato sabroso es más útil a la humanidad que quien descubre una estrella».

Hoy ocurre precisamente de manera distinta. Nos metemos en la estrecha cabina de un avión y no hemos acabado de acomodarnos, cuan ya estamos aterrizando en el puerto aéreo de destino. Verdad es que el tal «puerto» no es puerto ni está en el espacio, pero de algún modo se le ha de llamar y así se ha convenido en designarlo para que nos entiendan los tecnócratas y otros graves señores que tienen a su cargo la complicada tarea de hacerno felices a la fuerza.

Y al descender del aeroplano, en vez de cien brazos que se nos tiendan para estrecharnos y darnos la bienvenida, se nos acercan unos cuantos chauffeurs que ofrecen llevarnos a casa en el menor tiempo posible pero sin garantizarnos que hemos de llegar a ella con vida. En casa no hay nadie. Todos han salido. Unos a la calle a «sus cosas», otros al cine, algunos a un festival. Necesidades de la vida moderna, que no permite una larga permanencia en estos estrechos y antihigiénicos palomares que se llaman «appartments». Cada quien anda en su negocio y dan ganas de poner en la puerta el melancólico letrero: «No body home and the stove is out». Y cuando, arrellanados en la cómoda butaca hogareña nos lamentamos de esta «inmensa soledad de las grandes ciudades», sentimos unos brazos que nos estrechan amoroamente. Son nuestros padres, querido Abate, que nos salen al encuentro sorprendidos de nuestro inesperado arribo. Ellos no pueden acostumbrarse a este vértigo de velocidad, a este fatigoso e imperativo «¡más aprisa!» que nos preocupa a los hombres de hoy. Y como es difícil sustraerse al medio y a la época, olvidamos darles aviso telegráfico de nuestro viaje. ¿Para qué? El mensaje llegaría, tal vez, después que nosotros mismos, caballeros en Pegaso con alas de acero y ronco jadear de aceite y gasolina. Ellos son el pasado; de ellos heredamos lo poco que aún se conserva de lo que fué y que, a nuestra vez, habremos de transmitir a nuestros hijos pues que, «felizmente, el pasado nunca muere por completo para el hombre».

x x x

Tomar la adarga, limpiar las armas enmohecidas de los bisabuelos, aderezarlas y salir «en esta hora cobarde» por los campos de Montiel llamando al pan, pan y al vino, vino, revela la fuerza incontrastable del pasado que viene transmitiéndose de generación en generación. Yo, por hábito heredado de mi padre, —que al fín es lógico y natural que todos llevemos algo de los que nos dieron la vida— suelo romper lanzas contra determinados prejuicios hondamente arraigados en la mentalidad contemporáneas. ¡Con cuánta razón afirmara el ilustre Fustel de Coulanges que los hombres, aún a pesar suyo, no pueden dejar de ser fieles a las viejas costumbres, no pueden sustraerse a las fuerzas ancestrales que actúan sobre ellos a través de su incesante transformación!

A usted le ocurre lo mismo, admitado Atate. Yo lo leo a usted todos los días en «El Porvenir» desde hace años. Y estoy seguro de que más de una vez sus jugosísimos «Tópicos» le han causado algunos dolores de cabeza. Se toma la pluma, se enciende un cigarrillo, la imaginación parece enroscarse en las azules volutas del humo y ascender con ellas en el espacio. Y cuando menos lo pensamos, ya dijimos y dimos a la publicidad lo que debiera callarse si no olvidáramos con culpable frecuencia el consejo sapientísimo del Pensador Mexicano en su Testamento: «Item: dejo a los escritores la lección de que no se empeñen en defender los derechos de otros con demasiado calor, ni en combatir los abusos con energía, pues además de que adelantarían muy poco en tan grande empresa, se atraerían el odio de todos los criminales, y si éstos pudieran, no cesarán de perseguirlos».

En esta materia de las excelencias e inconvenientes de lo viejo y de lo nuevo, viene como anillo al dedo la conocidísima fábula de las Lenguas de Esopo. Porque si los gases asfixiantes y los aeroplanos y los «tanks» que han substituído a los nobles brutos que llevaran en sus lomos a Carlos Magno, a Francisco I y a Bonaparte, son inventos diabólicos que rechaza la ética más elemental, imagine usted, Abate dilecto y sutil, qué hermosa y, sobre todo, qué benéfica labor de profilaxis social van a desempeñar esos aparatos en la próxima lucha de clases que se prepara y que ya se perfila en el horizonte, entre la civilización greco-latina de Occidente y la tártaro-boshevique de Moscú.

Por otra parte... Pero no fantaseemos. Un cielo por el que nunca pasará la cruz de un avión, una bella avenida sin asfalto y llena de fango y de ranas con su monótono y triste croar, una ciudad sin tranvías y sin cinematógrafo y un mundo sin radio y sin tecnocracia y sin «flappers» y sin «jazz bands» y sin cabarets, sería, según usted y según yo, el más aburrido de los mundos posibles.

Porque para los incorregibles soñadores de todo lo que fué, para los «nuevos paladines de lo viejo» todo aquello no tiene más encanto, que el encanto inefable de haber pasado para siempre.

Suyo amigo muy devoto,

Querido MOHENO Jr.

México, marzo de 1933.

VIBOREÑAS

EL PATRIARCA SAN JOSE

Celebra hoy la Iglesia Católica la festividad del Patriarca, y están de días numerosas señoras, señoritas y caballeros, a los que me complazco en felicitar.

Es mi primera felicitación para la joven y bellísima señora Josefina Fontanills de Navarro, que celebra sus días por vez primera después de casada.

Con todo mi afecto saludo a la afamada comadrona facultativa señora Josefina García de Caveda, amante esposa del bien querido amigo Ramoncito Caveda, felicitando con doble motivo a mi simpática conterránea por encontrarse en la convalecencia de la dolencia que por muchos días ha padecido.

La distinguida dama Josefa Migueles de Espino.

La culta y muy laboriosa profesora mi buena amiga la señora María Josefa Domenzaín.

La distinguida y bondadosa dama Josefina Giz de Ginard, esposa del querido amigo señor Antonio Ginard, alto empleado de la Secretaría de Comunicaciones.

La joven señora Josefina Vallés, amante esposa del buen compañero Panchito Fránquiz.

Josefina Oropesa, la bell aamiga, la admirable «Lilita».

María Josefa López de Llagostera, amante mamá de mis amiguitas Cuca, Herminia y Lola Llagostera.

Josefina Badía de Echevarría, Josefina Justiniani de Loredo, Josefa Amanda Martínez de Dardet, Josefina de León de Cuellar, María Josefa Izaguirre de Gómez Toro, Josefina Olózaga de Moreno, Josefina Aguirrez de Díaz Albertini, Josefina Pichel Bonhome de Reyes, Josefina Llaverías de López, María Josefa Maestri de Sigarroa, Josefina Aedo de López Chávez, María Pepa Vidaurreta de Marinello.

Josefina Lacoste de Esnard, María Josefa Recio de Dumas, Josefina Iglesias de Cardoso, Josefina Rodríguez de Díaz, Josefina Baeza de Yañez, Josefina Menéndez de Fernández, Josefina Traumont de García, Josefa Badía da Garcí aMarrúz, Josefina López de Gutiérrez, Josefina Pérez de Quevedo, Josefina Guerra de País, Josefa Suárez de Pons, Josefina Castillo de Castro, Josefa Suárez de Junco.

Una felicitación por separado, merecidísima dedico a la distinguida dama Josefina V. Chacón de Ojea, amante señora madre de mi querido Attaché el cumplido joven René R. Ojea, que recibirá a sus amistades, aunque sin carácter de fiesta.

Son muy numerosas las figulinas-Josefinas:

Con toda mi preferencia mi bella amiguita Josefina Fernández Sotillo, la hermosa rubia a la que familiarmente nombramos Nena. También son los días de su amante padre mi buen amigo el señor José Fernández.

Nena con su amante mamá la distinguida dama Herminia Sotillo de Fernández y bella hermana Cuca, recibirán a sus amistades, pero sin fiesta alguna.

La linda figulina Josefina de Solo y Jiménez, ahijada de mi buena amiga la señora María Jiménez de Carbón.

Josefina Calzadilla, Nena Moreno González, Josefina Lacoste, Josefina Ruz, Josefina Castro, Josefina García Navarro, Josefina Granados, Josefina López, Josefina Huerta, María Josefa Betancourt, Josefina Citarella, Josefina Olivares, Josefina Rodríguez Villanueva, Josefina Baschmann, Josefina Zamora, Josefina Otta, Josefina Valencia, Josefina Lamas.

Josefina Romeu, Josefina González, Josefina Hernández, María Josefa Rodríguez, María Josefa de la Rosa, Josefina Vélez, Josefina Martínez, María Josefa Pérez, María Josefa Carvajal, Josefita Pina, María Josefa Roque, María Josefa Rubio.

La lindísima muñeca Josefina Oliva Marrero.

Josefina Alonso, Josefina Delgado, Josefina Taboada, Josefina Falagán, Josefina Romero, Josefina García Sierra, Josefina Carrillo, Josefina Cueto, Josefina Castro, Josefina Ayala, Josefina Alberty, Josefina Marín, Josefa María Pardo.

Josefina Fraga, María Josefa Martínez Ríoz, Fefa Hernández Mesa, Josefina Aragón, Josefina Mestre, María Josefa Perdomo, Josefina Alfonso, Josefina Alamo, Fifita Prado.

Los siguientes señores:

Es mi primera felicitación dedicada con el buen afecto que se merece, al querido amigo nuestro Párroco Presbítero José Rodríguez Pérez, a cuyo lado permaneceremos hoy sus numerosos amigos.

El excelente y servicial amigo joven y afamado facultativo doctor José Joaquín Chalons, al que me unen lazos de inquebrantable amistad y muchísimo agradecimiento.

Los doctores José Tremols, José I. Meluzá, José Hernández Ibañez, José Randín Silva, José R. Valdés Anciano, José Urrutia Porto, José María Reposo, José R. Cruells.

Los afamados facultativos queridos amigos doctores José Pereda padre e hijo, éste para el afecto de sus íntimos nombrado «Pepito» Pereda.

El popularísimo empresario del elegante Teatro Moderno, buen amigo señor José Trevín y su heredero, aventajado alumno de los cultos Hermanos Maristas.

El estimado Maestro señor José Antonio Quintana, excelente profesor y acompañante.

El apreciable joven José Antonio Rodríguez, Vocal de la Juventud Atlética Viboreña, y de los más entusiastas.

El Director Técnico de la «Orquesta Social» profesor señor José Antonio Vasallo.

José Conde, José María Bérriz, Don Pepe González, José Couto, José Sánchez Castro, José Fariñas, doctor José María Estévez, José Zimmermann, José Bouzzi Pérez, José Buzzi Torralbas, el doctor José García Alvarado.

El buen amigo Comandante de la Policía Nacional José A. Delgado.

Don Pepe Pomar, afamado profesor de piano, y su hijo político José Alcazar.

Don José Bagur, amigo estimadísimo; José Bueno, doctor José L. Coya, José Suárez Trens, José M. Fernández Rodríguez, doctor José R. Gutiérrez, José María Herrera, José Mier, José Navarro e hijo Pepito, el servicial amigo Joseíto Torres, afortunado prometido de la linda figulina Inés Cerqueda; el afamado especialista en dolencia de niños doctor José M. Mir del Junco y su hijo Pepito, un perfecto caballerito.

El apreciable José Agustín Sierra Martínez, «Tín», que permanece en el Norte dedicado a sus estudios.

Y para terminar, con todo mi afecto felicito al querido Director de este DIARIO doctor José I. Rivero, al que deseo las mayores venturas en su dichoso hogar al lado de su amantísima esposa, que es de él la soberana amorosa, la bella, joven y elegante dama Silvia Hernández de Rivero.

Un recuerdo dedico al excelente compañero Don Pepe Fernández, imposibilitado aún de dedicarse a sus labores periodísticas entre nosotros, que tanto lo extrañamos.

Para todos, todas las felicidades y muchas alegrías.

Urbano del Castillo.

SINTONICE LA ESTACION CMW
El DIARIO Hablado
Se trasmite todos los días
A las 7.30 a. m., 1 p. m. y 6 p. m.

N. GELATS y Cía.
Habana. BANQUEROS Aguiar 106-108
Vendemos cheques de Viajeros
Pagaderos en todas partes del mundo
y Cartas de Crédito Circulares
en las mejores condiciones.
"SECCION DE CAJA DE AHORROS"
Recibimos Depósitos en esta Sección Pagando el 3 por 100 Anual. Todas estas operaciones pueden efectuarse también por correo

CRONICAS DE MUJER

Natalia Aróstegui de Suárez

Paisaje: día empenachado de lumbres. Alamos que dibujan vanguardismo en las calles soleadas. El mar cercano, carga sobre su lomo cien ojos de espumas—que parpadean lacrimosos.

El zafiro de este mar se acopla a la tranquilidad azul del cielo.

Los ojos de Natalia recogen toda esta gama de azul.

Es una mujer de idealismo.

Si hubiera vivido en Lonsle Saunier, en la edad ardorosa en que sus montañas dieron a la Francia y al mundo un milagro: Rouget de Lisle—seguramente el joven oficial de la guarnición de Strasburgo, hubiera hallado un cordaje gemelo al de su alma, en el alma de esta mujer.

En la alcoba hay un repostero con el tinte de un florecimiento de jaramago. Sobre él, un Cristo se desmaya lacio como el Cristo de Burgos.

Y hay coquetas en que se enmarcan—en lo alto de los espejos —países de abanicos antiguos.

En los muros, color de topacio claro, hay tapices con garzas bordadas.

Y el cristal de Lalike, surge en hechura de cariátides y de lunas de las que cuelgan borlas de seda. Y hay alfombras orientales...

Y colgaduras...Y flores con corolas de plata.

Y libros... muchos libros... (todos de poesía y música) que Natalia les llama:—«mis libros de cabecera».

Y muchas veces el retrato de un mismo hombre.

Es el doctor Aróstegui: el padre de Natalia.

En la vida de estos dos seres existe una afinidad que emociona.

Los libros de Natalia son escogidos por su padre.

El le ha formado su biblioteca.

Como dos camaradas concuerdan ellos en los gustos artísticos. En las devociones poéticas. En las necesidades espirituales. Por eso se ven juntos en cualquier delectación intelectual. Y donde el Arte sea vibración.

Natalia es una extensión de su padre.

El doctor Aróstegui es una extensión de su hija.

Cojines hechos de encaje de Venecia ofrecen su mullido a esta mujer que recita.

Fuera los nudillos de una mano llaman a la puerta de la alcoba.

La artista se interrumpe:

—Espérate, papá...

No pregunta quien llama. ¡Lo adivina!

Es el padre, que ha subido las escaleras.

Estaba lejos.... En los salones de abajo....

Allá en su biblioteca, donde los volúmenes se levantan formando altares.

Súbitamente una fuerza oculta lo substrajo de la lectura.

Lo vivificó. Lo puso en pie. Hizo que subiera unos altos escalones de mármol. Lo traspasó por salas silenciosas. Y lo hizo acudir a un reclamo tácito: la hija recitaba «El Ruego», de Gabriela Mistral:

—Un minuto, papá...

Y él, enamorado dócil de aquellos encantos, espera detrás de la mampara.

Ella es una mujer rubia, con cabellos oro viejo. Tiene en las manos diez orquídeas pálidas: sus dedos... que parecen duendes cuando canta las estrofas.

Tiene unos dientes blancos. Disciplinados.

Y una boca suavemente roja.

Dice los versos con modulación purísima: «Francina» el poema de Juan Ramón Jiménez...

Al fin... entra en la alcoba el doctor Aróstegui.

Dice que Natalia declama en cuatro idiomas. Y que tuvo por maestra a Alicia Longoria. Discípula ésta de Sarah Bernhard.

Natalia se turba. (Es nerviosismo de la modestia).

Quiere que el padre salga afuera..

Queno vaya a confesar sus delitos espirituales.

Ella recita y canta el Clubs. En ambiente familiar.

El teatro no le gusta.

Su sensibilidad azul, no comparte su ritmo con la fuerza eléctrica de las baterías escénicas.

Es Secretaria de Pro-Arte Musical, sociedad a la que dedica profunda dedicación.

Pro-Arte tiene una revista.

Natalia Aróstegui es Directora, Jefe de redacción, Colaboradora, raíz, alma y vida de la revista.

Habla de Pro-Arte con verdadera ilusión.

En su existencia es uno de sus grandes amores.

A más del hijo—tipo flamenco —lleno de vigor, que recuerda rayos de sol y efluvios montañosos... A más del compañero consecuente, que la deja vivir su complejidad espiritual... A más del padre—nota intensa de su vida... Pro Arte Musical es para ella un complemento de idealismos y una necesidad intelectiva.

Natalia Aróstegui entraña un enigma.

A fuerza de ser gallarda la figura, la apariencia cristaliza en altivez. Pero el trato emana ternura. Algo como un reflejo de abnegación. De docilidad aniñada. Por ello, recuerda Natalia a la Princesa de Lamballe.

Parece llevar en sí los mismos rasgos de dulcedumbre piadosa, capaz de acompañar a una María Antonieta en las desgracias del Temple.

Sobre el cristal de una mesa hay retratos y libros en profusión.

A flor de ellos asoman carátulas que enuncian:

—«Guy de Poutale—Historia de un Artista— Wagner»... «Sonetos espirituales»... «Piedra y Cielo»: Juan Ramón Jiménez.... «Douze Chansons»—Maurice Maeterlinck.

La voz sonora de Natalia es un remedo de cantares, de vidas lejanas, eternizadas por la gloria.

Frascos de esencia— en fila—escoltas del aroma de esta mujer —perfuman su palabra.

También muestran ellos titulares dorados sobre sus vientres: «A Través de los Campos»..«Arpegios»...

Toda la vida de una mujer se recoge en su alcoba.

La alcoba que tiene un Cristo, muchos libros, muchas veces el retrato de un padre, y donde los frascos de perfume son escoltas misteriosos, es la alcoba de una mujer exquisita.

Y por exquisita: superior.

El doctor Aróstegui nos ofrece un libro.

Cuando quedamos a solas nos damos cuenta del prodigio...

¡Llevamos en las manos a Víctor Hugo!

Lucila de CASTRO

Invitada Cuba a la Feria de 1934 en Tampa Florida

La contribución de Cuba a la última feria fué recibida con entusiasmo por los concurrentes

Firmada por mister W. G. Brorein, director de The South Florida Fair and Casparilla Carnival, de la ciudad de Tampa, ha recibido el Mayor de la Habana, señor Tirso Mesa, la siguiente carta relacionada con la exposición verificada hace poco en esa población floridana:

Los directores, funcionarios y el administrador general de la Asociación de la Exposición de Florida, desean extender a usted un voto de gracias y por conducto de usted al Gobierno de la República de Cuba, por haber enviado el crucero «Patria» a diche feria y asimismo por haber enviado exhibiciones de productos de Cuba.

El comandante, los oficiales y la marinería del «Patria» fueron recibidos con los honores debidos y la banda contribuyó grandemente a enriquecer muchos de los números especiales de la feria y, en general, de las celebradas en conexión con la exposición de productos cubanos. La Banda fué convenientemente colocada cerca del local donde se exhibían dichos productos y en el cual daba conciertos diarios a un gran número de admiradores entusiastas que concurrieron a la feria desde muchas ciudades de los Estados Unidos. Por todas partes no se oía sino expresiones de alabanza por la bellísima música que dió a conocer.

En cuanto al contingente de productos agrícolas enviados, puedo asegurarle que hay la más favorable impresión en todos los visitantes, teniendo nosotros, por nuestra parte, absoluta confianza en que como resultado de esta exhibición, Cuba habrá de obtener considerables beneficios.

Esperamos con verdadero interés que puedan estos elementos concurrir otra vez a la feria-exposición del año 1934, y pedimos a usted, para terminar, que tenga la bondad de expresar a todos aquellos que tomaron parte en la exhibición enviada por Cuba, el testimonio de nuestro mayor aprecio y consideración.

MUERTA DE REPENTE UNA NIÑA EN UN DISPENSARIO

En la tarde de ayer dejó de existir en el departamento de garganta, nariz y oídos, del Dispensario «Tamayo», la niña Esther Zulueta, de 2 años de edad y vecina de Aguila 244. Esta menor fué llevada allí por una vecina nombrada Caridad Oliva, a fin de que por los especialistas de garganta, la reconocieran según indicación de los médicos del Instituto de Higiene Infantil, por padecer de bronquitis.

El cadáver de la menor fué entregado a sus familiares con la obligación de presentarlo hoy en el Necrocomio.

UN AUTOMOVIL CHOCO CON LA PARED DE UN COLEGIO

Eneas Deaville Magazine, italiano, vecino del edificio Andino, en 25 y San Lázaro manejaba ayer mañana el automóvil 10806 por la Calzada de San Lázaro frente al Parque Maceo, cuando al perder el control del timón, el citado vehículo se fué a estrellar contra la pared de la fachada del colegio «La Inmaculada» destrozándose por completo toda la carrocería del automóvil.

El ruido producido por el choque alarmó grandemente a las jóvenes allí internadas, las que más tarde se dieron cuenta del suceso.

Deaville resultó ileso.

M.E.C.D. 2016

PANAMA PACIFIC LINE
BUQUES TURBO-ELECTRICOS DE
33,500 Toneladas
PROXIMAS SALIDAS:
"CALIFORNIA" para San Francisco
Vía Panamá Marzo 21.
"VIRGINIA" para NEW YORK
Marzo 24.
En la magnífica clase de turista a NEW YORK
$ 75.00 IDA Y VUELTA W
Agentes:
THE WEST INDIES SHIPPING & TRADING Co.
Wm. H. Smith. Presidente W
Obispo 75 Teléfono: A-7322

CANADIAN PACIFIC
S.S. EMPRESS OF BRITAIN"
CANADIAN PACIFIC STEAMSHIP LINES
65 mil tons. desplazamiento
Magnificiente excursión al rededor del mundo
CONEXIONES CON EUROPA VIA NEW YORK
HABANA A CHERBOURG Y SOUTHAMPTON
SALIDA ABRIL 9 A LAS 2 P. M.
LLEGADA A SOUTHAMPTON ABRIL 18
Un Día en New York.
Para informes: LUIS CLASING
Sucesores de Heilbut & Clasing
Edificio Hotel Plaza, por Monserrate.
Apartado 727. Teléfono A-4878

La Gran FLOTA BLANCA
RESERVE AHORA SU PASAJE PARA EL NUEVO TURBO ELECTRICO
VERAGUA
QUE SALE PARA NEW YORK, JUEVES 23, A LAS 10 P. M.
Los nuevos buques turbo eléctricos «Veragua», «Quiriguá» y «Peten» ofrecen máxima comodidad y harán de su viaje una fecha memorable. Los camarotes de estos barcos son más espaciosos y mejor ventilados que los de cualesquiera otros de la línea New York - Habana. Servicio regular semanal en ambas direcciones; salidas para New York cada Jueves y para New Orleans cada Viernes.
Pasaje a New York $75.00 Ida y Vuelta $110.00
UNITED FRUIT COMPANY
Oficina General: Muelle de Santa Clara. Teléf. M-6975.
Oficinas de Prado 110-A Pasajes: Teléf. M-8268

Dollar Steamship Lines
CLASE ESPECIAL DE LUJO
(Camarotes exteriores con cama)

a New York.	Ida y vuelta	$ 75.00
a Panamá	" "	$ 60.00
a California	" "	$157.50

(Impuestos aparte)
PROXIMAS SALIDAS
"President Lincoln" .... Marzo 20
"President Jackson" .... " 22
"President Garfield" .... " 27
DIRIJASE A
Dollar Steamship Lines
Oficios No. 18. 3er. Piso. Telf. A-8226

Compañía del Pacífico
MALA REAL INGLESA
(The Pacific Steam Navigation Company)
VAPORES CORREOS INGLESES
A ESPAÑA, FRANCIA e INGLATERRA
Por el magnífico trasatlántico de 25 mil toneladas
"Reina del Pacífico"
SALDRA DE LA HABANA
EL 18 DE MARZO
PARA
VIGO, CORUÑA, SANTANDER, LA PALLICE y LIVERPOOL
PRIMERA, SEGUNDA Y TERCERA CLASE

Salidas para Europa:	Salidas para Centro y Sud América
Reina del Pacífico, Mar. 18	Orduña .... Febrero 19
Orduña .... Abril 1o.	Orçoma .... Marzo 22
Orcoma .... Mayo 6	Reina del Pacífico Abril 24
Reina del Pacífico Mayo 29	Orduña .... Mayo 24

Servicio a PANAMA, PERU y CHILE Vía Kingston
El Vapor
"ORDUÑA"
SALDRA EL 19 DE FEBRERO
Para informes generales, reservaciones, fletes, etcétera:
AGENTES GENERALES
DUSSAQ Co. Lt. S. A.
PALACIO DEL CENTRO ASTURIANO— Telf.: A-6540—Habana.

MOVIMIENTO DE PASAJEROS

Por la vía aérea

PASAJEROS LLEGADOS DEL INTERIOR

En el Expreso Aéreo Regular Guantánamo-Habana, No. N. M. 7, al mando del piloto R. de Ayala, co-piloto F. Zobrist, llegaron a la Habana, procedentes de Guantánamo, Miss Ruth Stapler y señor José Boucou G.; de Morón, señora C. Fernández de Lara y de Santa Clara José A. Alvarez.

En este avión se registró durante la travesía, el siguiente movimiento de pasajeros:

De Guantánamo para Santiago: señor José Godoy; señor Antonio Palacios; señora de A. Palacios y señor Ricardo Pallón; de Santiago para Camagüey, Mr. Robert Craig yy Mr. T. W. Hill; de Manzanillo para Camagüey: Mr. E. Matson; Mr. R. E. Mc Robert; señor M. Cano; señor A. Domínguez; señor Augusto Araluce; señor Ramón Luigi; y señor F. V. Aguilera y de Camagüey para Santa Clara: señor Ramón Lopez y señor J. C. Rebaza.

PASAJEROS QUE SALIERON UARA EL INTERIOR

En el Expreso Aéreo Regular Habana-Guantánamo No. N. M. 4 al mando del piloto Quevedo, co-piloto Builla, salieron de la Habana para Cienfuegos los pasajeros isguientes:

Mr. Ed. S. Bennet; señor Luis Sausa y señora y señorita Villalta.

PASAJEROS LLEGADOS DE MIAMI

A las 10 y 19 a. m. llegó a los muelles del Arsenal, de la Pan American Airways, el avión NC 81 V al mando del piloto F. V. Clark, con los siguientes pasajeros:

José Izquierdo; Chester Johnson; Marguerite Johnson; Mira Faycett; William D. Sweeney; Joseph T. Sweeney; William J. Mahon; George L. O-Malley; George G. Price, Helen Breitbart; Dora Haber; Mary Lambert; Marion Lamoert; Frances Reed; George Blabon; Pear O. Chase; J. Willard Chase; Jesse H. Jay; Frederick Snite; Loretta Snite, Fred Snite, Jr.; Mariel Snite; Harry Lankhorst; Adelaide Lankhorst, Sarah L. Jones; Samuel A. Lerner, Eva E. Lerner; Barbara Lerner; Ruth Lerner; William Lerner y Lillie M. Price.

PASAJEROS QUE SALIERON PARA MIAMI

A las 2 y 46 p. m. salió para Miami el avión NC 81 V, al mando del piloto F. V. Clark, con los pasajeros siguientes:

Geo Moszkowski; Cora Fairchild; Dorothy Fairchild; Samuel Berger; Jessica Dernham; Kate Churchill; Irene Farr; Edward Foulk; Clara Foulk; Josephine Foulk; Roscoe I. Dunten; James R. Dargan; Frances Young; Raymond S. Haines; Luella Haines; Ethel Webster; Mary E. Worts; Julia Clough; Fred F. Emich; Grace Emich; Frank C. Penoyar; George Allen; Edith Burnham; Alice Ludlow; Derrick J. Wernher; Evaristo Tabcada; Luis del Valle; María G. del Valle; Arthur G. Bredesen y Claire de López.

PASAJEROS LLEGADOS POR LA Est. TERMINAL, ANOCHE

Por el tren de las 9.38 procedente de Pinar del Río, llegaron entre otros los señores Rafael Duany, Evelio Luna y Manuel Velazco de Viñales, Pedro Martínez de San Juan y Martínez, Dalio Fajardo y Conrado Masvidal procedentes de Pinar del Río.

En el tren expreso limitado, salieron rumbo al interior los señores José M. Torres para San Luis, Pablo Diéguez y Emilio Quesada hacia Trinidad, César Mendoza para Santiago de Cuba, Alfredo Castillo y señora rumbo a Nuevitas y Martín Rosales en dirección a Cienfuegos.

El tren de las 10.50 procedente de Santa Clara, llegó con un retraso de 2 horas 25 minutos debido a una avería sufrida por la máquina teniendo que ser cambiada ésta en Santo Domingo; anotamos a los señores José A. Gronlier alcalde municipal de Manguito, señora María Luisa Robau de Sánchez, Mr. Joseph Morton y Andrés Casals de Sagua la Grande y el doctor Isaac Díaz procedente de Sta. Clara.

SUSCRIBASE Y ANUNCIESE EN EL «DIARIO DE LA MARINA»

BARCOS QUE SE ESPERAN

MARZO 19.
Veragua de New York, Vulcania de Curazao.

Puerto

Los Presidentes atracarán a la Munson Line.—A partir de la llegada del vapor President Lincoln, que se espera el lunes, todos los barcos de la Dollar Line atracarán al espigón de la Munson Line.

El Cristóbal Colón.—Procedente de Veracruz llegó a primera hora el trasatlántico español Cristóbal Colón, que trajo carga general, 8 pasajeros con destino a la Habana y conduce carga general y 172 pasajeros en tránsito para puertos del norte de España, para donde zarpó al mediodía, llevando un buen número de pasajeros embarcados en la Habana.

La Comisión Naval mexicana.—Hubimos de anunciar hace varios días, el cruce por la Habana a bordo del Cristóbal Colón, de la Comisión Naval mexicana que se dirige a España con objeto de hacerse cargo de la representación oficial de la Armada del vecino país, cerca del astillero español, donde van a ser construídos los nuevos cruceros y cañoneros para la marina nacional de México y que serán cinco cruceros y 15 cañoneros para alta mar.

La comisión mexicana está presidida por el comodoro señor Ignacio García Jurado y la integran además el teniente de navío señor Antonio Vázquez del Mercado, el teniente de fragata señor José Moran Saliva y los tenientes de corbeta señores Luis M. Bravo, Gustavo Rueda Medina, Alfonso Peiri Rueles, Francisco Dávila, Guillermo Hernández Zaragoza, Francisco Mancisidor, Luis Ruano Melicua y Carlos Castillo González.

El cónsul general de México en la Habana, así como otros distinguidos miembros de la colonia mexicana de la Habana, cumplimentaron a sus compatriotas mientras duró su breve estancia en la Habana.

La mayor parte de estos oficiales de la Armada mexicana estuvieron en nuestra ciudad, cuando nos visitó el buque de guerra mexicano Bravo, en su viaje de instrucción el año 1928, y marcharon con sus compañeros por la ciudad.

Hablando con el comodoro señor García Jurado, nos dijo que el proyecto es construir un total de 15 unidades de ellos 5 cruceros y 10 cañoneros, pero en realidad los planes definitivos todavía no están acordados y esa será la primera labor de la comisión, una vez que llegue a España.

Doña Belén de Zárraga.—Pasajera de tránsito del Cristóbal Colón, es también la conocida republicana española, escritora y periodista, doña Belén de Zárraga, quien hace unos seis meses cruzó para México con objeto de desmontar su casa que tenía en la capital de la vecina república, pues se propone residir ahora en Madrid, llevando el propósito de fundar un nuevo diario.

Diplomático.—Asímismo viaja el diplomático, escritor y ex diputado mexicano Lcdo. Aquiles Elorduy, quien también fué ministro de Gobernación de su país.

—También viajan la artista española María Gómez, el cónsul español Emilio Quintana Vázquez, el diplomático mexicano Francisco de Icaza y familia, el periodista Esteban Blaud Petit, los toreros españoles J. Cagancho y su cuadrilla, entre ellos José Espinosa, Fernando Cepeda, Rafael Lamas, José R. Manfedi, José Parada, Joaquín Rodríguez, Joaquín Manzanares, Eduardo Pérez.

Visitas de cortesía.—El comodoro señor García Jurado, con la comisión de oficiales de la marina mexicana que van en el Cristóbal Colón a España, y que desembarcaron en la Habana ayer, visitaron al secretario de la Guerra y al jefe de Estado Mayor de la Marina Nacional, siendo acompañados por el secretario de la Embajada de México y el cónsul general.

Hubo frases de cortesías entre marinos mexicanos y cubanos.

El coacher de la Universidad de Cornelles.—Para reunirse con su esposo, que está entrenando al equipo de la Universidad de México, va en el Oriente Mrs. Viola Tattersfield, esposa del coacher de la Universidad de Cornelles.

El Oriente.—Procedente de New York, llegó el vapor americano Oriente de la Ward Line, que trajo carga general, 46 pasajeros para la Habana y conduce carga y 43 pasajeros en tránsito para Progreso y Veracruz, para donde salió por la tarde.

Pasajeros de este buque fueron: María Hernández, Isabel Quiles, Nelson A. del Ripley e hija, Jesús González, José Mernoselle, Domingo Delgado, Carolina Dumbar, el ingeniero Frank Farley.

Entre los de tránsito viajan el cónsul mexicano Manuel G. Cruz y familia, el cónsul español Antonio García y el diplomático americano Peter Flood.

Los que embarcaron.—Para México embarcaron en el Oriente Elena Dradal, R. M. Guajardo y señora, quien es miembro de la Secretaría de Instrucción Pública de México; Mr. William H. Boston, Harres M. Plum, Jesús Pukle y el señor Roberto Larlar y señora, el afortunado que obtuvo recientemente un premio de 200 mil pesos en la lotería de México y que se asegura que ha adquirido la Finca Patrocinio.

El Orizaba. — Otro buque de la Ward Line llegado es el Orizaba, que procedía de Veracruz, trayendo 27 pasajeros para la Habana y conduce carga, barras de oro y plata, y 31 pasajeros en tránsito para New York pra donde también salió por la tarde.

Para la Habana llegaron por este barco los señores Manuel Mier, Guadalupe Cuesta, León Gates, el banquero W. Newcomer y señora y otros.

Diplomático portugués.—Entre los pasajeros en tránsito viaja el Encargado de Negocios de Portugal en México, señor José Magalhaer y señora.

Para New York embarcaron en el Orizaba entre otros los señores A. Guillermo Gerarqui, John Whalen y familia, Antonio Padin, Manuel Pernas, Julieta D. de Suri, David H. May, Hugo Dorkin y otros.

Visitas al crucero Norfolk.—El jefe de Estado Mayor de la Marina Nacional, capitán de navío señor Eduardo González del Real, pasó a bordo del crucero Norfolk para saludar al vicealmirante Drey.

Al abandonar el buque el jefe de Estado Mayor, le fueron hechos los saludos al cañón, correspondientes a su jerarquía.

También estuvo a bordo del Norfolk para devolverle la visita que le hizo el almirante, el mayor de la ciudad, señor Tirso Mesa.

El Vulcania.—La hermosa motonave Vulcania llegó de New York y escalas, con 29 pasajeros para la Habana y 257 excursionistas.

El presidente de la Universidad de Pennsylvania.—Entre los turistas que viajan en este buque figura el doctor Thomas S. Gates y señora, quien es presidente de la Universidad de Pennsylvania.

—Para la Habana llegaron en este vapor el abogado Víctor Campa, Adelaida Bueno Calvao, esposa del Encargado de Negocios del Brasil en Cuba, y su hermana política Regina de Almeida Ferreira, para las que se habían dispuesto las cortesías de estilo.

El Quirigua.—Esta tarde a las 6 arribará de New York el vapor americano Quirigua, de la Flota Blanca, que trae carga general para la Habana y tránsito, así como pasajeros.

El Santa María.—El domingo al mediodía llegará de Valparaíso y escalas, el vapor Santa María, de la Grace Line, que trae carga general y pasajeros entre ellos el almirante W. O. Spears y familia y el comandante J. T. Compton, que con otros formaron la Comisión Naval norteamericana cerca del Gobierno del Perú.

También viaja Mr. G. G. Ackreson, de la Embajada de los Estados Unidos en Perú y señora y el señor Erich Koppen, miembro de la firma Gildemesister Co.

Dos preeminentes peruanos.—Para New York embarcaron en el Santa María, dos distinguidas personalidades peruanas: el doctor Mariano Prado, hijo del ex presidente del Perú y hermano de Leocadio Prado, miembro del Ejército Libertador de Cuba, y cuya familia tuvo grandes simpatías a favor de la causa de la libertad de Cuba; y el doctor Alfredo García Calderón, hijo del que fué el primer ministro del Perú en Cuba y que en la actualidad es una destacada personalidad mercantil en su país.

El Santa Rosa.—Otro barco de la Grace Line, el Santa Rosa, llegará el día 20 de New York, con carga y pasajeros para la Habana y en tránsito para Centro y Sur América.

Entre los pasajeros que viajan en este vapor figuran el señor Robert H. Patchin y señora Mr. Patchin es vicepresidente de la W. R. Grace Co. y los que serán huéspedes del embajador de los Estados Unidos en Cuba, Mr. Guggenheim.

Los que embarcaron.—Por la ruta de la Florida y en el vapor de ese nombre embarcaron para los Estados Unidos el naviero señor René Dussaq, señores José María Zaldumbide, Josefa Gurri, Beatriz Luis E. Iriola, George Beau y señora, Thomas Fisher, Angeles Corral, Angela Roselló, Giuseppe Marinaccio.

Barcos de carga. — Han llegado los siguientes barcos de carga: el Elibazeth Kellogg, americano de New Orleans, el tanque americano Benjamin Brunesten con petróleo, el ferry Joseph T. Parrot de Key West.

Pasajeros para la Habana.—En el Cristóbal Colón llegaron para la Habana los señores Isidro San Juan, Fernando Eguiluz, Guillermo Menéndez, Santiago Sáenz, pelotaris y familia.

Dos barcos para Europa.—Han salido para Europa dos vapores: el Cristóbal Colón y el Reina del Pacífico, ambos con muchos pasajeros.

El director de la Hamburg Amerika Line.—El señor Luis Clasing, nuestro distinguido amigo, que representa en la Habana la Tamburg Amerika Line y la Canadian Pacific Line, ha recibido un avance de la lista de los pasajeros que en su primer viaje a la Habana trae el hermoso buque alemán Orinoco, con el que la Hamburguesa reanuda su servicio de pasajeros y cargao entre Europa, Cuba y México, y cuyo vapor Orinoco arribará a nuestro puerto el día 22 del corriente mes.

Entre los pasajeros del Orinoco y en visita de cortesía a las distintas agencias de la compañía en América, viaja el señor Herman Suter, con su distinguida familia, y quien es uno de los más entusiastas mantenedores del tráfico con nuestros países.

El señor Suter, en 1908, cuando la Hamburguesa Americana lanzó a la navegación mundial los que fueron luego famosos buques y que se llamaron Ipiranga, Conprincezin Cecilia, Corcovado, etc., hizo otro viaje por la América, dejando líneas generales de seguir que perduraron por muchos años, y que ocasionó una verdadera revolución en la navegación.

Por entonces, miles de viajeros cruzaban de Europa a América y la Hamburguesa, bajo la acertada dirección de Mr. Suter, compitió y ofreció un magnífico servicio hasta lograr enviar a la Habana hasta 27 buques cada mes.

Establecida una competencia intensa, nadie ganó en ventaja a la Hamburguesa Americana, que llegó a bajar los pasajes de tercera clase hasta la reducida cantidad de 16 pesos, hasta que la gran guerra mundial cortó la navegación, y la gran flota alemana casi desapareció de estos mares.

El señor Suter será objeto de atenciones de parte de distinguidos elementos de la colonia alemana residente en la Habana, entre la cual tiene muchas simpatías.

Otros viajeros del Orinoco son el mayor del Ejército alemán D. Max von Furstenberg y familia, los señores Liesl Stopanck, doctor Humberto Escandón, Gerardo Senra Miguez y señora, Ramón Nicolás, Antonio Corral, Manuel Gutiérrez Fernández y familia, Paulina Lles Caso y señora, Juana González viuda de Menéndez e hija, Eduardo Rodríguez López, Gerardo Seuria y señora.

Salidas.—Salieron ayer el Conte Grande y el Vulcania, ambos italianos para New York, los correos de la Ward Line Orizaba para New York, y Oriente para Progreso, el Florida para Key West, el Reina del Pacífico para Vigo, el Cristóbal Colón para New York y la Coruña, el W. S. Sinclair para Aruba, el Cefalu para Cristóbal, el Munloyal para Filadelfia.

El Sierra Ventana.—Mañana lunes llegará de Veracruz el trasatlántico alemán Sierra Ventana, del Lloyd Norte Alemán, que trae carga general y pasajeros para la Habana y en tránsito para Vigo, Coruña, Santander, Gijón, Boulogne sur Mer y Bremen, para donde zarpará mañana por la tarde, llevando gran número de pasajeros.

Los que embarcan.—En el Sierra Ventana embarcarán F. Adams, importante comerciante de la Habana; Adolfo Velta, Josefa Martino viuda de Menéndez, G. Lamarque, Heinrich Hutterli y familia, Augusto Moretti y señora, Adolfo M. Cohen y señora, Ramón González Digo, Gumersindo Díaz, Esperanza y Elvira Zulueta, Joaquín Rey Roura y familia, Gabriel Franco Menéndez y otros.

Lleva este barco un total de 410 pasajeros de tercera.

El Reliance.—El día 24 del corriente llegará en un nuevo viaje de excursión por las Antillas, el trasatlántico alemán Reliance, de la Hamburgo American Line, que trae pasajeros.

En este buque viajan el honorable Charles F. Kelly, preeminente abogado de Filadelfia y director de la Corte del Distrito con su señora, Mrs. Norman N. Newman y Mrs. Richard Speer, Mrs. Newman tiene en posesión el champion de doble de bridge de 1931 de la ciudad de New York, y miembro del Comité de la Liga Nacional de Bridge, Mr. Gust G. Kindervater administrador general de la Ice Cream Division de la Borden Co., Max Warnholtz ex director de la Hamburgo American Line, Arthur S. Brown, distinguido abogado de Washington, D. C. y señora, Mrs. J. H. Gillpatrick, de la mejor sociedad de New York, doctor John T. Lehmann, secretario de la Embajada de Alemania en los Estados Unidos y señora, Charles Lyon, preeminente socialmente en Prescott y señora, Mrs. John Pannes, esposa del Jefe de Tráfico de Pasajeros de la Hamburguesa Americana en New York, y el agente de la propia compañía en Jamaica Mr. R. S. Gamble.

Los que van en el Reina del Pacífico.—En el Reina del Pacífico embarcaron 210 pasajeros, entre ellos los señores Henry Lee, Amado Gabriel, Isabel Miguel de Martínez y familia, Benigno Suárez García, Francisco Villar Alvarez, María García de Cesteaga, Ramón Zábala, doctor José San Pedro Gamas y familia, José Blanco y familia, Agustín González Martínez, Adolfo de Zulueta, nuevo cónsul de España en Veracruz; en sustitución del señor José García Acuña, que está desempeñando ahora un cargo en España va nombrado para ese cargo en Veracruz, el señor Antonio García que va en el Oriente.

También va en el propio barco el cónsul de México en New York, señor Manuel G. Cruz y familia.

Embarcó el ministro del Uruguay.—En compañía de su esposa, embarcó en el vapor Vulcania el señor Benjamín Fernández Medina, ministro del Uruguay en Cuba.

Retrasan dos horas la salida. — A partir de mañana lunes, con la salida del Quirigua, todos los barcos de la Flota Blanca de la carrera New York -Habana-Cristóbal, demorarán dos horas su salida de la Habana, verificándolo a las 7 de la noche.

Excursión de policías.—Por un barco de la Ward Line llegarán a fines del corriente mes, una excursión de más de 100 policías neoyorquinos.

140 colegialas.—También llegarán en viaje de excursión 140 muchachas americanas, alumnas del Stephens College, de ellas 90 vendrán por un barco de la Vaccaro Line y 50 que llegarán en el Turrialba.

Las 90 muchachas llegarán el viernes día 24 y las 50 que vienen en el Turrialba, llegarán mañana lunes.

Los managers de la carrera.—Por la vía de Key West embarcaron Mr. Charles Kaelker y señora y Mr. James Milton, ambos del staff del hipódromo, y también va Carpentier Quesada.

Turistas del Vulcania.—Entre los excursionistas del Vulcania viajan el honorable Arthur P. Anderson de la Corte de Connecticut, Mr. Walter Patterson ex mayor de New Jersey, George S. Caleppa clubman de Filadelfia, John C. Cosgrave consul miembro del staff del gobernador de Kentucky y señora, Mr. William Holzman, profesor de idiomas de la Universidad de Omaha, y otros.

El Cuba.—Con 70 pasajeros salió ayer tarde a última hora el vapor americano Cuba, que procede de Key West.

Te a bordo del yacht español Helius.—Los señores Martínez de las Rivas, y el señor J. Makartt, distinguidos viajeros del yacht español Helius, que viajan con sus esposas, ofrecieron ayer tarde a bordo de su embarcación, un te, al que invitaron un selecto grupo de la sociedad habanera, así como al mayor de la ciudad señor Tirso Mesa y al secretario de Estado doctor Ferrara, que asistió en compañía de su esposa y del introductor de ministros, señor Soler y Baró.

Francisco Moure.—En el vapor Reina del Pacífico embarcó ayer hacia tierras hispanas, nuestro muy estimado amigo el conocido y prestigioso industrial de esta plaza señor Francisco Moure.

Acompaña al señor Moure en su viaje, su distinguida familia.

Feliz viaje y grata permanencia en España deseamos al querido amigo.

UN HERIDO AL CHOCAR UN TRANVIA Y UN CARRO DE TRACCION ANIMAL

En la esquina de Misión y Someruelos, chocaron ayer por la mañana, el tranvía 598, de la línea de «Jesús del Monte-Muelle de Luz», que manejaba el motorista Ricardo Caamaño, de 53 años y vecino de Tamarindo 56 y el carretón de cuatro ruedas que conducía el carretonero Manuel Gil, de 59 años, vecino de Fábrica y Rodríguez.

A consecuencia del hecho resultó gravemente herido, el transeunte José Roma, natural de Italia, vecino de O-Reilly 53, quien fué asistido en el primer centro de socorro de graves contusiones y fractura de la pierna derecha.

Por los ómnibus

SALIDAS DIARIAS DE PRADO Y DRAGONES

(Frente al Hotel Saratoga)

Turno de las 8 de la noche. Pullman número 5.

Sacaron boletines para esta salida de anoche los señores Francisco Bolifol; José Navarro; Raúl Navarro; Mr. Breman y el doctor Pablo Estrada y señora, todos con destino a la ciudad de Camagüey. El señor Mariano Faget y señora a Santa Clara; Alfonso Li a Jovellanos; Ramón Figueras a Los Arabos y la señorita Adela Solano hasta Santa Clara.

A las 5 de la mañana. Pullman Mack número 3.

Tomaron asiento en este amplio coche hasta Santiago de Cuba, la señora Rosario Puentes e hijo; también a la capital de Oriente se dirigen las señoras de Delgado y de Giró, así como el señor José García Muñoz. Para Victoria de las Tunas el señor Vicente Vidal; la doctora Olimpia Rodríguez a Camagüey y hasta Santa Clara las señoritas Clara Gómez, Eladia Fuentes y los señores José R. Fernández y Florencio Gómez.

Turno de las 7 y 30 a. m. Pullman número 2.

Hacia Ciego de Avila, el doctor Anglada y el coronel Francisco Amigo; la señorita Fernández hasta Falcón y de regreso a Camagüey Mercedes Argüelles. El señor Venegas y familia para Ciego de Avila; la señorita Marta Yanes a Majagua y varios más para distintos lugares.

Salida de las 12.30 p. m. Pullman número 4.

Completamente lleno de viajeros partió a su hora este rápido coche, de los que pudimos anotar los siguientes:

Señores Juan Gutiérrez y Eduardo M. Castella, a Santiago de Cuba; Angel Cuesta, a Holguín; Julio Vanderpool a Bayamo y hacia el central María Antonia, Rafael Hacha. Señores Bernardo Quintero y Gerardo Salcidez a Colón; Leopoldo Núñez; A. Hernández y familia y Rafael Hernández hasta Santa Clara; Francisco Fernández y Juana Latin a Limonar y hasta Matanzas las señoritas Rosa Sardiñas y Adela Fernández.

La HOLANDESA AMERICANA
(Holland-American Line)
Reanuda su servicio de pasajeros para los puertos del Norte de
ESPAÑA
El conocido vapor:
MAASDAM
saldrá fijamente para
Vigo, Coruña, Gijón, Santander y Rotterdam
El día 2 de MAYO
OTRAS SALIDAS: Vapor "LEERDAM" el día 3 de JUNIO
Vapor "MAASDAM" el día 3 de JULIO
Para informes dirigirse a los señores:
R. DUSSAQ, S. en C.
OFICIOS 24 Habana APARTADO 1617
Telfs: A-5639 y M-6278
O a los sub-agentes en todos los pueblos del interior de la Isla.

Para MEXICO
Para Guatemala
La gran moto-nave alemana
"ORINOCO"
23 de MARZO
para VERACRUZ, TAMPICO, PUERTO BARRIOS.
Admitiendo pasajeros de Primera, Turistas y Tercera.
Para informes:
LUIS CLASING
Suc. de Heilbut & Clasing.
Cámara: Edificio Hotel Plaza por Monserrate Tel. A-4878
Tercera Inquisidor 37
Cía. Hamburguesa Americana

Compañía Trasatlántica Francesa
Línea Francesa. — French Line. VAPORES CORREOS.
Vapor Correo Francés
"GUADELOUPE"
Saldrá para VERACRUZ:
25 de Marzo. — 9 de Mayo. — 23 de Junio.
Saldrá para CORUÑA, GIJON, SANTANDER y SAINT NAZAIRE:
5 de Abril. — 19 de Mayo. — 4 de Julio.
Estos vapores admiten pasajeros de Cámara y Tercera Clase
Acepta CARGA.
Para más informes dirigirse a:
ERNEST GAYE
O'Reilly 8. — Apartado 1090. — Teléfono A-1476.
HABANA.

LLOYD NORTE ALEMAN
20 de MARZO
"SIERRA VENTANA"
PARA VIGO, CORUÑA, GIJON, SANTANDER, SOUTHAMPTON, BOULOGNE y BREMEN.
Compañía Naviera
Lloyd Norte Alemán SA.
Agencia General para Cuba
CAMARA Obispo 28 A-3455
TERCERA Acosta 4 M-8066
FLETES Oficios 18 M-3951. M-8062

Compañía HAMBURGUESA Americana
Hamburg-Amerika Linie
Salidas de la modernísima y rápida Motonave:
"ORINOCO"
de 15.000 toneladas — Nueve días a España
para ESPAÑA (Vigo, Coruña, Gijón y Santander)
SOUTHAMPTON, BOULOGNE, AMSTERDAM y HAMBURGO
ABRIL 23. — JUNIO 17. — AGOSTO 19.
Primera Clase — Clase Turista — Tercera en Camarote
Para SOUTHAMPTON (Ingl.) BOULOGNE (Fr.) HAMBURGO:
SALIDAS VIA NEW YORK
por los gigantescos vapores alemanes:
"Resolute" y "Reliance"
de 30 000 toneladas
conectando en New York el mismo día y en el mismo muelle con los célebres vapores del tipo «Ballin», provistos de tanques de estabilización (sin marco).
Vapor "Reliance" Marzo 5
" "Reliance" Marzo 26
" "Resolute" Mayo 14
Un viaje vía New York sin interrupción
Mientras pasea en New York, se trasborda el equipaje.
Para más informes: Edificio: Hotel Plaza, por Monserrate. Pasajes de Tercera: Inquisidor 37. M-8447.
LUIS CLASING
Sucesor de Heilbut & Clasing
Apartado 729. Tel. A-4878.

M.E.C.D. 2016

...formación Católica

...S CULTOS QUE SE ...CIAN PARA MAÑANA EN DIVERSAS IGLESIAS

...la Iglesia de la Merced
...s 8 de la mañana, misa de ...en honor de San José, cuya ...hoy conmemora la Iglesia, ...19, día de San José, no se ...conmemorario, por caer en ...o de Cuaresma y ser Domi...vilegiada, no cediendo su ...ninguna otra fiesta. ...misas hoy son de la festividad ...José.

...esto presente los fieles, por ...honrar a San José oyendo ...misa a él dedicada. ...mente la fiesta de San ...presente año, es el lunes 20.

El Jubileo Circular

...Majestad estará de ma...rante la actual semana en ...uia del Cerro. ...del Sacramento a las 8 ...ñana. ...rva a las 5 de la tarde.

...el Asilo Santa Marta

...Capilla del Asilo Santa Mar...función a San José con ...programa: ...6.30 a. m., misa de comunión ...para los asilados y demás ...a las 8.30 a. m., misa solemne ...por un Padre Pasionista. ...esta capilla durante el ...esta fiesta se gana Indulgen...confesando y comul...

...omunidad de las Hermanitas ...Ancianos Desamparados invi...prensa y fieles en general ...modo especial a los bien...de este Asilo. ...de Santa Marta se halla ...en Dolores y Avenida de ...en el Rep. Lawton-Batista.

En la Catedral

...5 de la tarde, los solemnes ...en honor de Nuestra Señora de ...

...la Iglesia del Cristo

...dosos cultos de los lunes en ...San Nicolás de Tolentino ...de las benditas almas ...rgatorio. ...mañana a las 8. ...tarde a las 5.

...la Iglesia del Carmen

...9 a. m., misa a Santa Te...del Niño Jesús, según las in...es de sus devotos.

A San José

...las misas de este día son ...al Patriarca San José, por ...sido el 19, día de su festivi...Domingo de Cuaresma, y ex...conmemoración que no se ...a la Domínica. ...mente, el lunes 20 es San

...ESTA A SAN JOSE ...DE SAN FRANCISCO

...s 7, Salve Solemne de ...domingo, gran festividad de ...Misa de Comunión. ...Cantada, de Peroja, a tres ...Panegírico, por el P. Apraiz y ... Vía-Crucis cantado. ...fiesta será a intención de la ...Josefina Castaño de Díaz Pardo.

I-C. 8220 17 Mar. 19

LOS SIETE DOMINGOS A S. JOSE EN LA IGLESIA DEL ESPIRITU SANTO

Se ha celebrado en la iglesia del Espíritu Santo los Siete Domingos en honor del Patriarca San José con misa de comunión general a las ocho de la mañana y cantada a las diez, por el coro parroquial, que integran un distinguido grupo de señoras y señoritas, que auxilian al cura párroco en la Catequesis y en el fomento del culto católico en esta antiquísima parroquia.

Al Ofertorio, la notabilísima cantante señorita Rosita Almansa interpretó bellísimas composiciones de música religiosa, siendo muy felicitada.

Ofició y predicó el párroco doctor Alberto Martín y Villaverde.

Después de la misa, el ejercicio y canto de la Marcha Triunfal de San José.

La Comisión de señoras y señoritas que forman el coro parroquial, ha empezado a recaudar fondos para la reparación y ornato del templo.

Los donativos deben remitirse a la sacristía de esta iglesia, sita en Acosta, entre Cuba y Damas.

LA FIESTA DE SAN JOSE EN LA IGLESIA DEL ESPIRITU SANTO

Hoy, a las diez, solemne función a San José en la iglesia del Espíritu Santo, predicando el presbítero, R. Padre Arcadio Marinas.

El coro parroquial interpretará un brillantísimo programa musical.

Invita a sus feligreses el párroco, P. A. Martín.

José, esposo de la Santísima Virgen y Patrono de la Iglesia Católica.

En los Pasionistas

A las 5 de la tarde, Ejercicios Espirituales para señoras y señoritas.

En los Redentoristas

La súplica por Coros al Corazón eucarístico de Jesús y a Nuestra Señora del Perpetuo Socorro, desde las 8.30 a. m. hasta las 5 p. m.

DE DIAS

Celebran hoy sus días los Párrocos R.R. P.P. José Viera, redactor de la «Sección Cristiana» de «El Mundo»; José María García del Valle, de Guanajay; José María Fernández Gayoy, de Bauta; y José Rodríguez Pérez, de Jesús del Monte.

Los Padres José Castelar, Rector de las Escuelas Pías de San Rafael; José Molné, Superior de los Misioneros del Corazón de María; José Beloqui, S. J., profesor del Colegio de Belén; José Hyson, O. S. A., profesor del Colegio San Agustín; José Lobo, profesor de las Escuelas Pías de Guanabacoa.

Los Hermanos Fray José Gómez, O. P.; Fray José Mendizábal, O. F. M. y Fray José de la Virgen del Carmen, C. D.

Lo están asimismo, el Mayordomo de la Muy Ilustre Archicofradía del Santísimo de la Caridad, José Argoti y José Cebrián, tesorero y jefe del Tercer Turno de la Sección Adoradora Nocturna de la Habana.

A sacerdotes y seglares deseamos un feliz día de San José.

Un doble saludo y felicitación para el jovencito amigo del Cronista, José Antonio Travieso y Cuadrado, por su fiesta onomástica y por haber alcanzado para su nombre el Cuadro de Honor en el Colegio de La Salle, donde cursa el Preparatorio para el Bachillerato.

Nuestra enhorabuena a sus papás, nuestros buenos amigos Rafael Travieso y Dolores Cuadrado de Travieso.

CULTOS QUE HABRA HOY EN EL SANTUARIO DEL Sgdo. CORAZON DE MARIA

Hoy domingo, misa a las seis y media en la que se practicarán los Siete Domingos de San José siendo hoy el último.

A las 8 misa de comunión general y de cumplimiento del precepto pascual para los Caballeros Católicos de la Unión 39. Será celebrada por el Excmo. Sr. González Estrada, Arzobispo de Atalia.

A las 9 y media la tercera misa. Al inaugurarse hoy la nueva capilla que se denominará Santuario del Corazón de María se brinda al público con una tercera Misa que se continuará todos los domingos y que hoy, por ser su onomástico, la dirá el Rdo. P. José Molné, Superior de la Comunidad.

LA DEVOCION A SAN JOSE EN LOS PP. AGUSTINOS, DEL TEMPLO DEL CRISTO

La Venerable Comunidad del Padres Agustinos de la Iglesia Parroquial del Santo Cristo, ha celebrado los Siete Domingos de San José, con los siguientes cultos:

A las cinco de la tarde, Santo Rosario, ejercicio de los Siete Domingos, plática por el R. P. Fray Claudio García, de la Orden de San Agustín, exposición del Santísimo, bendición y reserva.

La parte musical la interpretaron los fieles bajo la dirección del Padre Joseph Jaison, O. S. A.

Los cultos de los Siete Domingos del Glorioso Patriarca San José, se vieron muy concurridos.

El párroco del Cristo y Superior de los Agustinos, R. P. Fray Pedro Huffnangel, labora incansablemente por extender el culto en la parroquia, a su celo pastoral encomendada.

SUSCRIBASE AL Diario de la Marina

ANUNCIOS CLASIFICADOS DE ULTIMA HORA

PROFESIONALES

p1 DRES. EN MEDICINA

DR. JOSE ALFONSO
Ex especialista del Sanatorio "Covadonga". Enfermedades de los ojos, garganta, nariz y oídos. Consultas: de 2 a 4. Honorarios: $2. Turnos especiales $5. Máximo Gómez 386. Teléfono M-2330.
Prof. Z 19 Mar. 31

ALQUILERES

a1 HABANA

CRESPO 44, ALTOS. Sala, comedor, tres cuartos y servicios Renta $20.00 Llaves en los bajos. Informes: A-6420.
A-1 8329 18 Mar 25

SE ALQUILAN
LAGUNAS 33 ALTOS, sala, recibidos, dos habitaciones, baño completo, comedor, cocina y una habitación con baño en la azotea. Llave, en la misma, 2 a 6 p. m.

SAN LAZARO 318 ALTOS, sala, recibidor, dos habitaciones, baño intercalado, comedor, cocina, servicios. criados. Alquiler rebajado. Llaves, Lagunas 33, de 2 a 6 p. m.

AGUILA 319, BAJOS, sala, comedor, dos habitaciones y demás servicios. Alquiler muy barato. Llave en Suárez 137 de 8 a 12 a. m.

SUAREZ 137, BAJOS y altos, modernos, sala, dos habitaciones, baño completo, cocina. Alquiler muy barato. Verlos, de 2 a 12 a. m.

INFORMAN:
COMPAÑIA DE SEGUROS "EL IRIS"
Empedrado No. 34. Telf. A-1294
A-1 8342 18 Mar 21

MARINA 21 FRENTE al Parque Maceo, modernos bajos, sala, comedor, tres cuartos, baño intercalado, $27.00. Informes: A-6420.
A-1 8335 18 Mar 25

ALQUILERES

a1 HABANA

SITIOS 61. SALA, recibidor, ocho habitaciones, patio y servicio. Informes: Obispo 16. $25.00. A-6420.
A-1 8324 18 Mar. 25

MALECON 4, AL LADO del «Unión Club», con entrada por San Lázaro 24, bajos propios para Club o familia larga. Llave en la misma. Informes: Obispo 16.
A-1 8339 18 Mar 25

SALUD 152, ALTOS, entre Oquendo y Marqués González sala, comedor, tres cuartos, baño intercalado. Llaves, bajos. $20.00. Informes: A-6420.
A-1 8338 18 Mar. 25

ARAMBURU 23, ALTOS y bajos, esquina San Rafael recibidor, sala, comedor, tres cuartos, baño completo y cocina $25.00 y $18.00. Llaves, botica Informes: A-6420.
A-1 8330 18 Mar. 25

EDIFICIO MARTA Consulado 7, casi esquina Prado. Moderno piso alto, con todo confort, al estilo americano. Precio reducido. Hay elevador día y noche. Informes: el portero.
A-1 8327 18 Mar. 25

SE ALQUILAN MUY BARATOS los bajos de Habana número 69, casi esquina a Obispo, lugar céntrico, propio para establecimiento, teniendo escaparates en muy buenas condiciones. La llave en el café de al lado. Informes en Muralla número 95. Telf. A-3352.
A-1 8205 17 Mar. 22

REINA 82, BAJOS
Esquina a Lealtad, sala, recibidor, cuatro cuartos, galería, comedor, dos baños, cocina y servicio para criados. La llave en los altos. Telf. A-1805.
A-1 16 Mar. 19

PRADO 74
Esquina Trocadero hermosa residencia; grandes salones, esquina de fraile propia para comercio o club. También alquilo los altos; entrada independiente por Trocadero, recién pintados; sala, 6 habitaciones grandes; 2 baños modernos; comedor, pantry, cocina; 2 cuartos criados; servicios; hermosa terraza. Propia profesional con familiares. A-7355.
A-1 8315 18 Mar. 22

ALQUILERES

a1 HABANA

SAN RAFAEL 139 y 161, altos, entre Lucena y Marqués González; y Marqués González 6, entre San Rafael y San José, sala, comedor, 3 cuartos, baño y servicios. Llaves la misma Precio reducido. A-6420.
A-1 8337 18 Mar. 25

CONCORDIA 271 ALTOS, entre Infanta y Basarrate. Sala, comedor, cuatro habitaciones, baño completo. Llave en los bajos. $27.00. Informes: A-6420.
A-1 8326 18 Mar. 25

TROCADERO 109, BAJOS, casi esquina Galiano, sala, comedor, tres cuartos, baño completo. Precio rebajado. Llaves en altos. Informes: A-6420.
A-1 8340 18 Mar 25

SE ALQUILA Romay 17, entre Monte y Zequeira, casa sola planta, muy grande, para familia o industria. Precio $20. Informes: Oficios 82. M-2781
A-1 9311 18 Mar. 21

SAN MIGUEL 113, alquilo gran casa antigua muy amplia, cómoda zaguán, dos patios, seis habitaciones, sala, recibidor, comedor, cuartos altos. Llaves bodega. Informes: Cuevas. M-9896.
A-1 8293 18 Mar. 21

PRADO 38: ALQUILO altos amplios, frescos, cómodos gran recibidor, sala, seis habitaciones baño intercalados, comedor, fondo, doble cocina, cuartos servicios, lavadero, azotea. Informan: Cuevas, M-9896.
A-1 8292 18 Mar. 21

ANIMAS No 184, preciosísimos y fresquísimos altos, todos decorados, con sala y antesala, devidida por columnas, 4 amplísimas habitaciones, baño intercalado comedor, cuarto y servicio servidumbre Precio rebajadísimo. Informan: Goizueta F-3937.
A-1 8352 18 Mar 24

SAN FRANCISCO 17, entre Neptuno y San Miguel, hermosísimos bajos con sala, comedor, 3 amplias habitaciones, baño completo, escalera para la azotea, servicio servidumbre Precio rebajadísimo. Informes: Goizueta F-3937.
A-1 8351 18 Mar 24

SOLEDAD 46½ CASI esquina a Pocito, hermosísimo piso alto, compuesto de sala, comedor, 2 habitaciones comodísimas, baño intercalado, etc. Propio para familia de refinado gusto. Precio: $16. Informan: Goizueta. F-3937.
A-1 8354 18 Mar 21

CARLOS III No. 73, y calle Almendares 2do. piso moderno, esquina de fraile, sala, saleta, comedor 4 cuartos, baño intercalado completo, cocina, cuartos y servicios criados Informan: U-1564.
A-1 8365 18 Mar. 25

a2 VEDADO

SE ALQUILA CASA de dos plantas, propia para profesional o numerosa familia, en la misma un sótano habitable, para corta familia. Calle 23 entre 18 y 20. Vedado.
A-2 8303 18 Mar. 26

SE ALQUILA MODERNO y cómodo chalet, calle 8 número 223, entre 21 y 23. Vedado. Precio reajustado. Puede verse. Dueño señor Samuel 17, esquina D.
A-2 8298 18 Mar. 20

LINEA 122, BAJOS, entre 8 y 10. Vedado. Jardín, portal, sala, cinco habitaciones, dos baños cuarto y servicio de criados y garage. $65.00. Informes: A-6420.
A-2 8325 18 Mar. 25

G. ESQUINA a 13. Avenida de los Presidentes, Vedado. Amplia y bien distribuida residencia, propia para clínica, colegio o familia numerosa. Puede verse de 2 a 5 p. m. Informes: Obispo 16.
A-2 8341 18 Mar. 25

CALLE N. NUMERO 26, altos, esquina 17, Vedado, jardín, portal, sala comedor, cinco habitaciones, baño completo. Llaves, en la misma. Informes: A-6420.
A-2 8336 18 Mar. 25

EDIFICIO CALLE H, número 184, entre 21 y 23, Vedado, con todo confort, casitas al estilo americano. Alquiler razonable. Informes el Portero.
A-2 8334 18 Mar. 25

M NUMERO 47, entre Línea y 17. Altos modernos, recibidor, sala, 3 cuartos, baño completo, comedor al fondo, cuartos, servicio criados, garage, alquiler reducido, llaves en los bajos. Informan: Aguiar 78 M-3617.
A-2 8355 18 Mar. 21

VEDADO I No 6 entre 9 y 11 se alquila casa con sala, comedor, 3 amplias habitaciones, baño completo, cuarto y servicios Informan: al lado.
A-2 8349 18 Mar. 21

CALZADA ENTRE J e I. Altos, modernos, vista mar. Sla, comedor, 2 cuartos closets, baño completo, cocina, calentador gas y garage. Alquiler reducido. Informa: encargado garage, Edificio Fausto,
A-2 8357 18 Mar. 21

17 ENTRE 10 Y 12, hermosísimo garage, con agua corriente, entrada totalmente independiente etc Precio $4.00. Informan: Goizueta. F-3937.
A-2 8350 18 Mar 24

SE ALQUILA RESIDENCIA brisa, Calle A. número 248, entre 25 y 27, Vedado, jardín alrededor, portal, terraza, vestíbulo, sala, recibidor, salón biblioteca, gran comedor, cuarto de toilette, pantry, cocinas, calentadores gas y carbón, piso y escalera marmol; altos, ancho hall, seis habitaciones, closets, 3 baños, terraza, garage para 2 máquinas, 2 cuartos y baño. Informes: F-2635, a todas horas.
A-2 8553 18 Mar. 23

CALLE 15 ESQUINA a 2. Vedado, magníficos altos, con gran terraza cubierta y amplias habitaciones, próximo Colegio Americano y La Salle. Informan: Telf. F-5610.
A-2 8254 18 Mar. 21

ALQUILERES

a3 CERRO-PALATINO

SAN SALVADOR 7 hermosísimos y frescos altos con sala, comedor, 2 amplias habitaciones, baño completo azoteita, cocina, etc Precio: $12.00. Informan: Goizueta, F-3937.
A3 8353 18 mar 25

a4 MARIANAO Y SUS REPARTOS

NUEVA, $18.00, PORTAL, sala, saleta, 4 hermosas habitaciones, baño interior, cocina, techos monolíticos, patio, etc., Santa Rita 3, Lisa, Marianao. Informan: Telf. F-7568.
A-4 8258 18 Mar. 21

Calzada de Columbia y Ave. 12
Alturas de Almendares
Precioso chalet, Estilo Español, exterior e interiormente, con frente a tres calles, rodeado de jardín. sala, hall, comedor, pantry, cocina cuarto y baño de criados, en la planta baja; seis cuartos y dos baños, en los altos, dos garages. Llaves enfrente «Villa Azul»
Informes: M-9080.
U-H. A-4 6401 1 Mar. 31

a5 JESUS DEL MONTE-VIBORA

O-FARRIL 51, alquilo, jardín, portal, sala, comedor, tres habitaciones, baño intercalado, cocina, patio tres cuadras calzada Víbora $20. Llaves allí. Informan: Cuevas M-9896.
A-5 829 18 Mar. 21

JESUS DEL MONTE 339, altos, esquina Pamplona, sala, comedor, seis habitaciones y baño. $30.00. Llave en los bajos. Informes: A-6420.
A-5 8331 18 Mar 25

AVE. ESTRADA PALMA 65, altos entre O-Farrill y Lagueruela, Víbora. Cómodo piso con sala, comedor, tres cuartos, baño y terraza. Informes: I-1518.
A-5 8328 18 Mar. 25

CALZADA DE LA VIBORA, esquina Jenaro Sánchez, frente Paradero Havana Central, moderno, piso alto. Informes: A-6420.
A-5 8333 18 Mar. 25.

CONCEJAL VEIGA 5, entre E. Palma y L. Estevez, chalet, moderno, sala, comedor, 5 habitaciones jardín, portal, 2 baños. Llaves al lado 9 a 11 a. m. y 3 a 5 p. m. Informes: A-6420.
A-5 8332 18 Mar 28

$15.00 CASA MODERNA, Vista Alegre 32, entre Lawton y San Anastasio, tres cuartos, sala, baño intercalado, patio y un cuarto alto en los altos. Informan, en la misma.
A-5 8228 18 Mar. 25

ALQUILO ARMAS 4, entre Santa Catalina y San Mariano, Víbora, sala, comedor, dos habitaciones, amplio portal. La llave en el 23. Informes: Monte 31. Telf. XO-1867.
A-5 8364 18 Mar 21

CARMEN ESQ LUZ CABALLERO
EN LO MAS ALTO DE LA LOMA DEL MAZO
Alquilo hermoso chalet de 2 plantas, jardines y garage, sala, hall, seis grandes habitaciones, en la planta principal; comedor, cocina, pantry, cuarto y baño de criados. La llave al lado.
INFORMES: M-9080
A-5 6402 1 Mar. 31

a6 SANTOS SUAREZ-MENDOZA

ALQUILO: $15, CASA moderna, decorada, portal, sala 2 cuartos, baño intercalado, comedor, cocina, patio, Mendoza 10, frente Santos Suárez. Llave al lado. Alberto Cuervo. Obispo 59, M-1537.
A-6 8360 18 Mar. 20

ALQUILO $15, CASA decorada. Jardín, portal, sala 2 habitaciones, baño, cocina, patio. Strampes E., entre San Mariano y Santa Catalina. Llave informes, San Mariano 42, esquina a Revolución, I-6015.
A-6 8358 18 Mar. 23

a12 GUANABACOA-COJIMAR

COJIMAR: SAN ANTONIO y Pezuela, chalet cómodo y fresco, patio grande y garage, baño completo con agua caliente. Precio de ahora. Informes: F-3662.
A-12 8250 18 Mar. 21

b1 NAVES-LOCALES

INQUISIDOR NUMERO 1, (esquina a Muralla), local propio para almacén, muy claro, con 400 metros cuadrados. Alquiler muy barato. Informes: Fernández y Compañía. Ricla-14-A. Telf. A-3192.
B-1 8243 18 Mar. 25

SE ALQUILA, LOCAL de 600 metros superficie, con magníficas vidrieras exhibición, situado en Neptuno 170, entre Escobar y Gervasio. Precio $100. Informes: Oficios 82. M-2781.
B-1 8310 18 Mar. 21

PARA UN BUEN ESTABLECIMIENTO
Se alquila magnífico LOCAL moderno. situado en
O-REILLY 51
ENTRE AGUACATE Y COMPOSTELA
INFORMES M-7911 e I-2692.
B-1 5338 1 Feb. Ind.

ALQUILERES

b1 NAVES-LOCALES

LEALTAD 100, ALQUILO local esquina San Rafael, propio para carpintería, o cosa análoga, amplio con entresuelo, barato. Informan: Cuevas M-9896.
B-1 8289 18 Mar. 21

SAN JOSE 87 alquilo para comercio, casi esquina Gervasio, muy amplia, cuartos, azotea, precio módico, llaves San Rafael 115. Informes M19896.
B-1 8288 18 Mar. 2

BELASCOAIN 10: ALQUILO para comercio casi esquina Neptuno, 480 varas, salón corrido, cuartos azotea, con armatostes o no. Informan: Cuevas, Bernaza 39. A-3568.
B-1 8290 18 Mar. 21

b2 APARTAMENTOS

CUBA NUMERO 98, ALTOS, Apartamento número 3, esquina a Muralla. Se alquila piso moderno, 3 habitaciones, baño intercalado, patio, cocina de gas. Informan: Muralla 14-A. Telf. A-3192.
B-2 8242 18 Mar. 25

8 Y 19
VEDADO
LUJO, CONFORT Y ECONOMIA
1 a 4 cuartos, luz, teléfono, frigidaire radio, garage, criados, piscina, restaurant.
F-6635

b4 HABITACIONES

HABITACIONES GRANDES Y ventiladas, cocinas, luz, teléfono, fregaderos, servicio sanitario moderno, azotea para ropa, casa tranquila, orden, una cuadra paradero tranvías Vedado. Calzada 153 reducido.
B-4 8356 18 Mar. 21

O'REILLY 51
Se alquilan baratas y magníficas habitaciones, amuebladas y muy frescas, con abundantes baños, agua caliente a todas horas y teléfono. Buen servicio y moralidad.
B-4 7854 13 Mar. 23

OFICINAS
Oficios 18 esq. a Lamparilla
Edif. Casteleiro Vizoso
Frente a la Lonja, la Aduana y Correos; el mejor lugar del distrito comercial. Habitaciones espaciosas claras y frescas. — Elevadores Otis. Servicio excelente.
Precios Razonables

bf HOTELES

HOTEL "EDISON"
Neptuno 5. Lindando con el Parque Central. Cocina garantizada a cargo del dueño. El mejor roof garden, servicios privado modernos. Elevador permanente. Precio económico. Matrimonio desde $40.00. A-9041.
B-6 8306 18 Mar 22

SE SOLICITAN

s11 AGENTES-VENDEDORES

SOLICITO JOVENES AMBOS sexos para vender casas particulares, productos fácil venta, brillante comisión. Sansón, Villanueva 9, Jesús del Monte.
S-11 8314 18 Mar. 25

SE OFRECEN

s2 COCINERAS-COCINEROS

BUENA COCINERA española, de mediana edad, sabe la cocina criolla y española; tiene buenas referencias, hace dulces y no le importa ayudar limpieza, se ofrece para casa particular o comercio, M-5529.
O-2 8210 17 Mar. 20

s7 LAVANDERAS-LAVANDEROS

ESPAÑOLA: LAVANDERA que sabe lavar y planchar toda clase de ropa y driles desea lavar en casa particular. También hace limpieza. Tiene referencias. Informan: FO-2611.
O-7 8361 18 Mar. 21

s8 CHOFERES

CHAUFFEUR MECANICO, 20 años de práctica sin pretensiones, se ofrece para toda clase de trabajo dentro o fuera de la Habana. Llame al teléfono I-5795.
O-8 8322 18 Mar. 21

CHOFER ESPAÑOL, competente en cualquier marca, con buenas referencias y módicas pretensiones, ofrécese a particular o comercio. Teléfono U-5417.
O-8 8367 18 Mar. 21

COMPRAS

3 FINCAS RUSTICAS

INTERESADO EN FINCA grande, cerca de La Habana, compro en efectivo o cambio por casas o solares. Informes, por escrito, DIARIO, «Finca», Apartado 1010.
C-3 8201 17 Mar. 20

VENTAS

1 CASAS

GANGA, VENDO, Zanja 2, casi esquina Galiano, casa tres plantas, modernas, comercio renta $100. Precio $10,500. Dejo $8,000 7%. Resto en plazos. Campanería. Aguiar 68. M-7785.
V-1 8369 18 Mar 20

VENDO SAN JOSE 52, cerca Campanario, antigua; mide 540 metros, propia para fábrica, depósito etc. Precio, $12,500; dejo hipoteca lo que quieran. Campanería, Aguiar 68. M-7785.
V-1 8370 18 Mar. 20

GANGA, VENDO NAVE moderna, calle Zanja, con frente por Salud 12 por 28; total, 350 metros. Propia para garage, depósito, fábrica, $4,000. Campanería. Aguiar 68. M-7785.
V-1 8371 18 Mar. 20

POCITO 48, CERCA Calzada Jesús del Monte, moderno, 10x42. Portal, sala, saleta, 3 cuartos comedor, servicio criados. Precio, $2,700. Dejo hipoteca $1,700. Campanería. Aguiar 68. M-7785.
V-1 8372 18 Mar. 20

MALECON, VENDO, casa 2 plantas, con 2 plantas por San Lázaro, 4 casa, cada una con sala, comedor, 3 cuartos baño, 300 metros, pueden rentas $150. Se regalan en $16.000. Costaron $62.000. Campanería. Aguiar 68. M-7785.
V-1 8368 18 Mar. 20

VENDO $2,500 ESPLENDIDA casa, Gervasio 67, entre San Rafael y San Miguel. Sala, dos habitaciones, comedor, cocina, patio. Puede verse, está vacía. Alberto Cuervo, Obispo 59, altos. Teléfono M-1537.
V-1 8362 18 Mar. 20

VENDO $3,000, CASA moderna, decorada, portal, sala, recibidor dos habitaciones, baño intercalado, comedor, cocina, patio. Libertad 8, entre Párraga y Felipe Poey. Llamar: Alberto Cuervo. Obispo 59. Telf. M-1537.
V-1 8359 18 Mar 23

GANGA. VENDO EN LO mejor de la Ampliación de Almendares, en la calle 11 entre 2a., y 3a. Avenida, 230 varas de terreno con dos cuartos, cocina y servicios, fabricación de mampostería y techo de tejas, lo doy por menos de lo que cuesta el terreno, en Mil doscientos pesos y dejo parte a pagar diez pesos mensuales. Informa: José Fuertes, San Juan de Dios No. 9, teléfono A-9015.
V-1 8316 18 Mar. 24

SE VENDE CASA SIN terminar, situada Alcalde O-Farrill casi esquina Estrada Palma, son 1,000 metres terreno, 500 fabricados. Se cambiaría por terrenos. Informes: M-2781.
V-1 8308 18 Mar. 21

2 SOLARES

ADQUIERA MAGNIFICA parcela para su residencia en Avenida de los Presidentes, de 23 a 27, facilidades como usted no podría esperar. Pida Informe a J. Posse. 27 No. 230 entre F y G.
V-2 8318 18 Abril 17

SE VENDEN 12,000 metros, terreno, Country Club Park, Avenida Oeste Río, tienen casa habitable, mucho arboladd, luz, aceras, agua, teléfono. Precio situación. Informes: M-2781.
V-2 8309 18 Mar. 21

SOLAR PLANO de 14 x 47, en lo más céntrico de Marianao. Calle de doble línea, se vende o cambia por casa o hipoteca. Facilidades. Informan: Telf. FO-7568.
V-2 8259 18 Mar. 21

6 AUTOMOVILES-ACCESORIOS

BABY MARMON
Cinco pasajeros, del 29, perfectas condiciones, gomas nuevas y chapa particular, se vende o cambia, puede verse a todas horas en el garage. Blanco 16 y 18.
V-6 8294 18 Mar. 21

10 UTILES DE OFICINAS

Muebles de Oficina
Ventas. Compras. Cambios. Archivos. Cajas seguridad, armarios, máquinas escribir, sumar, calcular tarjeteros Kardex, adresógrafos, mimeógrafos, bufetes, sillas, libreros, ventiladores. Cuanto necesite una oficina. Compostela número 53. A-7744.
V-10 8323 18 Mar. 25

15 OBJETOS-VARIOS

BILLAR
Vendo espléndida mesa de billar completamente nueva. Baratísima. Informan: teléfono F-6509.
V-15 8348 18 Mar. 20

PARA EL HOGAR

ph2 INTERES PARA EL HOGAR

CABALLERO: BUSQUE economía con sus trajes, no los regales, esta sastrería arregla, lo difícil es su especialidad. Casa Juan. Voy domicilio. San Rafael 41-B, cerca Galiano A-2492
PH-2 8366 18 Mar. 21

INTERES GENERAL

ASMATICOS
Prueben antes de comprar. Pase a recoger una nuestra **GRATIS** de **«LACTUSAN»** o enviamos por Correo, al recibo de diez centavos en sellos. Infanta 59. Carlos III y Estrella, (Farmacia). Habana.
I-G 19 Abril 17

SUSCRIBASE Y ANUNCIESE EN EL «DIARIO DE LA MARINA»

Empresa Naviera de Cuba

Apartado No. 2490, Dirección Telegráfica: EMPRENAVE
Claves en uso: A. B. C., 4a. y 5a. Edición Western Unión Walkims and Apedix
SAN PEDRO No. 6.—HABANA

TELEFONOS: A-6286. Pasajes y Fletes: A-5315. Información general: A-4730 Departamento de Tráfico: A-3963. Almacén. A-5034: Segundo Espigón de Paula: M-2680: Tercer Espigón de Paula.

NOTA.—Las escalas de Port Au-Prince, Aux Cayes (Haití), San Pedro de Macorís R. D. Aguadilla Mayaguez y Ponce P. R. Kingston, (Jamaica), son eventuales, esto es, se harán cuando el pasaje o la carga lo amerite

VAPORES EN SERVICIO: Presidente Machado; Baracoa, Cienfuegos, Eusebio Coterillo, Gibara, Guantánamo, Habana, Joaquín Godoy, Julián Alonso, La Fe, Las Villas, Manzanillo Rápido, Santiago de Cuba y Camagüey.

PUERTOS DE ESCALA: COSTA NORTE. — Puerto Tarafa Nuevitas, Manatí, (Victoria de las Tunas), Puerto Padre, (Chaparra) Gibara, (Holguín), (Velasco Bocas), Vita, Banes Nipe, Mayarí, Antilla, Preston, Sagua de Tánamo (Cayo Mambí), Baracoa, Guantánamo, (Boquerón y El Deseo) y Santiago de Cuba.

COSTA SUR.—Cienfuegos, Casilda, Tunas de Zaza, Santa Cruz del Sur, Manopla, Guayabal, Manzanillo, Campechuela, Media Luna, Niquero, Ensenada de Mora y Santiago de Cuba.

COSTA NORTE de VUELTA ABAJO.—Bahía Honda, Río Blanco, Puerto Esperanza, Santa Lucía, (Minas de Matahambre). Río del Medio, Dimas, Arroyo de Mantua y La Fe.

REPUBLICA DE HAITI.—Port-Au-Prince, Aux Cayes.

REPUBLICA DOMINICANA.—Santo Domingo, San Pedro de Macorís y Puerto Plata.

PUERTO RICO.—SAN Juan, Aguadilla, Mayaguez y Ponce.

JAMAICA.—Kingston.

Compañía Trasatlántica Española
SERVICIO DE VAPORES CORREOS
PROXIMAS SALIDAS

PARA NEW YORK, VIGO, CORUÑA, GIJON, SANTANDER Y BILBAO:	PARA VERACRUZ: CUARENTA Y OCHO HORAS DE VIAJE:
Vapor "Habana" Abril 15	Vapor "Habana" Abril 8
" "C. Colón" Mayo 16	" "C. Colón". Mayo 9
" "Habana".. Junio 15	" "Habana".. Junio 8
" "C. Colón". Julio 16	" "C. Colón". Julio 9

PARA NEW YORK, CADIZ Y BARCELONA

Vapor "CRISTOBAL COLON"	Marzo	18
Vapor "MAGALLANES"	Abril	22
Vapor "CRISTOBAL COLON"	Mayo	16
Vapor "MAGALLANES"	Junio	22

PARA GUATEMALA, COSTA RICA, PANAMA, COLOMBIA, CURAZAO, VENEZUELA Y LAS PALMAS (Canarias)
Vapor "MARQUES DE COMILLAS".... Abril 8 y Junio 8

GARCIA & DIAZ, Lda.
Agentes Generales:
PALACIO DE LA LONJA. TELEFS. M-6911 Y M-6912
— HABANA —

FOLLETIN 60

P C Wren

SOLDADOS DEL INFORTUNIO

(Soldiers of Misfortune)

Versión española de MANUEL VALLVE

De venta en «La Moderna Poesía» Obispo 135, Teléfono A-1171
Colección NOVELAS MODERNAS
Ediciones Edita
Barcelona
1932

...abas de ingresar en la Legión ...Extranjera», contestó. ...parecer, tenía razón. Resultó ...noche anterior estaba yo tan ...que firmé el compromiso ...ingresar en la Legión Extranjera, ...de volver a mi buque. ¡Dios ...como lo hice, pero ellos parecían estar muy bien enterados! En fin, el caso es que se apoderaron de mí y no mesoltaron.

—¡Caray! Eso es muy interesante —dijo Otho.—¿Y lo pasó usted bien?

—No puedo decir que fuese agradable la temporada que pasé allí. De ninguna manera. Pero debo confesar que todo aquello era muy raro.

—¿Muchos combates? — preguntó Otho.

—¡Oh! Eso no importa. Apenas tuvimos ocasiones de luchar. En cuanto a los árabes, son malos enemigos. De pronto aparecen disparando en todas direcciones y cargando contra el enemigo, y también saben esconderse muy bien. Cuando menos se espera, se presentan diez mil en un momento, saltando alrededor de los blancos, blandiendo las espadas y disparando los fusiles, y un minuto después no es posible ver a uno siquiera, porque todos han desaparecido como por arte de magia, ocultándose en las rocas, en los matorrales y en los montículos de arena. Es divertidísimo.

—Cuéntenos algunas aventuras —dijo Otho, dirigiendo una mirada circular al extenso terreno dedicado a la feria, fangoso, húmedo, frío, deprimente y horrible, pensando, al mismo tiempo, en un país de calor y de sol, decielo de zafiro y de arenas doradas, un país en donde abundaban los espacios ilimitados, la libertad, el color y la aventura, una tierra en donde un joven que se viese en situación apurada y hallase su vida complicada y comprometida a la vez, podría empezarla de nuevo.

—¿Aventuras? — replicó el Marinero Harris. —No sé si tuve alguna. Desde luego, me ocurrieron numerosos hechos sin importancia, y podría referir peleas, escaramuzas y cosas por el estilo. Una vez fuí capturado, y me ví en peligro grave de perder la piel. Fué divertidísimo. En una escaramuza, el enemigo dió muerte a todos los soldados, menos a dos, a mí y ami amigo y nos llezaron a una horrible ciudad indígena del desierto, para entregarnos al rey de aquel lugar. Era un salvaje. Le llaman caid.

»Yo le dije que era un perro indecente y, contra lo que podía haberse esperado, eso me salvó la vida.

—¿Cómo ocurrió? —preguntó Sturge, algo interesado.

—Porque le demostré que sabía hablar inglés— contestó el narrador.

—¿Era amigo de los ingleses?— preguntó Otho.

—¡Ca! De ninguna manera. Nada de eso. Se los comía como si fueran pescados, y lo mismo hacía con los franceses y los españoles.

—Entonces, ¿cómo se explica que le salvase el hecho de hablar inglés? —preguntó Otho, en tanto que el Marinero Harris daba un bostezo y golpeaba la cazoleta de la pipa en el tacón de la bota.

—¿Por qué me salvé? — Aquel individuo se disponía a arrojarme desde lo alto de la torre, para que quedase clavado en un gancho como los de los carniceros. Eso había de hacerse el día siguiente. Pero aquella misma noche, la hermana del kaid penetró, cuando todo el mundo dormía, en el calabozo en que yo estaba encadenado como un perro. Era una mujer muy guapa, ¡caray! y me dijo que me sacaría de allí y me haría llevar a un lugar que llaman Tánger, si yo le prometía transmitir un mensaje de ella, que no era posible dar por escrito, sino que era preciso comunicarlo verbalmente y en inglés.

»Como es natural, acepté. Claro está que luego examiné el asunto para ver si había allí algún engaño, pero no pude hallarlo. Al parecer, ella, disponía de un árabe mudo, el cual se encargaría de llevarme a Tánger, que es un maldito puerto abierto, donde no hay muelle. Allí es preciso descargar los barcos en barcazas. Mi compañero me llevaría a la casa de un individuo que vivía allí. Yo le transmitiría entonces mi mensaje verbal y, en caso de hacerlo debidamente, aquel individuo comprendería que no le engañaba y diría al mundo que podía alejarse. El lo haría entonces, dejándome a mí en casa del señor de Tánger. Este me entregaría doscientos cincuenta francos para mí, lo cual equivale a diez libras esterlinas. Y me ayudaría a marchar a donde prefiriese. Fué divertidísimo.

—¿Quién era? ¿Algún otro caid o una persona importante de Tánger?—preguntó Otho.

—No. No era caid ni nada por el estilo, Era un señor, como ese señor Alf Moggs Antonio Rudolfo, ese que se mete en una jaula para enfurecer a los leones mansos. Sí, era un señor español, italiano o algo por el estilo. El señor Pedro... No recuerdo el apellido.

—¿Y usted le transmitió el mensaje y él le dió el dinero? —preguntó Otho en cuanto el Marinero Harris volvió a bostezar.

—Sí—contestó Harris. —Ocurrió lo mismo que había dicha aquella mujer, y eso, a pesar de que yo no pude mostrar ningún papel ni título justificativo. Aquela mujer era muy guapa y sabía muy bien lo que quería. Hablaba como pudiera hacerlo el director del «ring». Quiero decir con altanería y voz demando.

—¿En qué idioma hablaba con usted? —preguntó Otho.

—En una mezcla de francés, de árabe y mucho inglés. Casi puede decirse que hablaba mucho inglés, aun que lo pronunciaba de un modo raro. Su nombre también era inglés. Se llamaba Elizabeth Ellen. Lo pronunciaba, sin embargo, como Eliserbeth Ellain... Era una buena mujer. y comprendió que yo era capaz de luchar como un demonio en caso de que nos atacaran. «Ingleses muy valientes», dijo. «Está bien», le contesté. «Lucharé mientras pueda.»

»Ya comprenderéis que no me habría gustado ser cogido de nuevo. Además, yo no había de comunicar su mensaje a nadie más que al individuo de Tánger, y precisamente, había de darlo en inglés. Fué divertidísimo.

»En fin, el caso es que emprendimos la fuga. El mudo no era manco con su cuchillo, porque dejó tieso al centinela de guardia a la puerta de la cueva donde me habían encadenado. No contento con eso, mató a otro al final del corredor, y al tercero, que estaba ante la puerta.

»En cuanto pasamos por delante del cuerpo deguardia, empezó a hacer unas señas con las manos, como es costumbre en los mudos, y nos dejaron salir sin el menor inconveniente.

—¿Iban ustedes disfrazados? —preguntó Otho.

—¿Yo? ¿Disfrazado? Me dieron un pedazo de tela parecido a una manta de caballo, con una capucha para la cabeza... Parecía un moro... Por fin salimos, yo y el mudo, y nos dirigimos a pie a la ciudad.

«No podíamos salir de ella entonces, porque las puertas estaban cerradas. Tienen la costumbre de cerrarlas a la puesta del sol, para abrirlas en cuanto amanece. Y no entra ni sale nadie, sea quien sea, de manera que por allí no podía pasar ni el mismo Poncio Pilatos. Pero el caso es que aquel mudo conocía perfectamente su camino, porque tomamos un estrecho callejón, que nos condujo a un lugar donde la muralla se había desmoronado. La franqueamos sin inconveniente y luego seguimos por fuera del contorno de la muralla, hasta que encontramos una mujer montada en un burro viejo, a la sombra de unos árboles y al lado de un pozo. Dijo algo al mudo, y los tres emprendimos la marcha durante toda la noche, aunque, en realidad, éramos cuatro, porque la vieja bruja llevaba consigo a su rostro. Además, llevaba un rifle, que me entregó.

»En fin, nos alejamos, y así Dios me mate si el mudo, su mujer y el chiquillo en el burro no parecían un grabado que ví muchas veces en la escuela dominical. Me parece recordar que reproducía la huida de la Sagrada Familia, del Faraón de Egipto.

»Pero no tuvimos que andar mucho, porque el mudo llevaba dinero, y en la primera población que hallamos, compró o alquiló algunos camellos piojosos.... Estuvo regateándolos largo rato, aunque, naturalmente, sin pronunciar palabra. Dió a entender que yo también era mudo, y, a veces, abría la boca para demostrar que no tenía lengua. Era una cosa horrorosa.

»Seguimos adelante día tras día ocupándonos en nuestros asuntos, y mostrándonos muy humildes en los pueblos y en los oasis, a fin de que nadie se fijara en nosotros. Por otra parte, parecíamos ser demasiado miserables para que nadie pensara en atacarnos.

»Al fin, un día, y cuando ya estábamos al término de nuestro viaje unos perros malditos salieron de unas cuevas que había en la ladera de la montaña y empezaron a disparar contra nosotros, hiriendo a la pobre vieja.

»Era una buena mujer y, aunque estaba muy mal herida, ni por un momento pensó en sí misma, sino que sólo se preocupaba del chiquillo. Quiso que su compañero mudo se encargase de él y echara a correr para salvarlo, abandonándola a ella a su destino.

»Y él lo hizo.

»—¡Oh, perro indecente! —exclamé.—¡Vuelve!—Pero él siguió alejándose con el chiquillo y los camellos y recomendándome que le siguiera.

M.E.C.D. 2016

Crónica Social

GONZALEZ MARIN EN LA UNION FRATERNAL

Recitador insigne, maestro bondadoso y caballero del escenario español, harto sabido es que su arte y su talento están ya en la conciencia del selecto público que llena nuestros teatros y muy particularmente entre los elemntos que se congratulan de manera entusiasta, por el triunfo de la gentil y virtuosa señorita Eusebia Cosme.

González Marín, que suma triunfos por día, logró con su compentetración y su sensatez, escoger entre una legión de alondras, a la más sencilla, la más buena y mejor dotada de facultades rítmicas, para hacerla su discípula única en este bello jardín de las Antillas.

Por eso prefirió a la agraciada y diligente señorita Eusebia Cosme, para presentarla, a la sociedad habanera en la grandiosa fiesta que para despedirse del pueblo cubano, se efectuó el jueves pasado en el Teatro Payret.

Constituyendo una novedad para el distinguido programa organizado, colocó a la vibrante y delicadísima recitadora Eusebia Cosme, que predominando por su límpida, sonora y expresiva dicción, y útil modulación de voz, timbrada y fresca, ganóse los reiterados aplausos que de manera ruidosa se le tributaron por el inmenso concurso de admiradores que en la Habana y en Cuba tiene el genial poeta de las sublimes interpretaciones.

Corolario de dicha función y del magnífico resultado por la aceptación del arte admirable y las extraordinarias cualidades advertidas por el público habanero en la señorita Eusebia Cosme, determinó la Directiva de la poderosa Sociedad Unión Fraternal, dispensar al señor González Marín, el recibimiento que en la tarde de ayer hubo de recibir en los suntuosos salones de la rica y prestigiosa institución.

Para las cinco fueron citados los asociados de la Unión Fratrenal, los periodistas y las estimadísimas personalidades que acompañan al señor González Marín.

Presidiendo el acto los señores Ramón O-Reilly, Presidente de la Unión, el doctor Manuel Capestany, Presidente del Club Atenas y Sub-Secretario de Justicia y Representante electo por la provincia de Santa Clara, el exCongresista doctor Miguel Angel Céspedes, el Presidente del Distrito Central de la Habana, señor Lugo Viña, Manuel Rivero Merlo, Presidente de la sociedad Sol de Occidente, de Marianao: Angel Sculí Montalvo, Presidente del Club Deportivo La Fe, Dra. Estela Valdés, Dr. Bernardo Betancourt, Enrique y Alfredo Medina, Juan de Dios Betancourt, actor que dirige una Compañía Dramática de aficionados, Elías Gálvez, Regino Campos, Carlos Almeyda, José Irene Alvarez, fundador de la Unión, los señores Pastrana, Oliva, Alberto Cisneros Procurador Sixto Cárdenas, Ramón Cabrera, Director de la Academia Nocturna y Amos Kinley, profesor de inglés, de la sociedad, Caridad Chacón de Guillén, el redactor de El Mundo, Raúl Suárez Mendoza, Benito Alfaro, Elizaldo González, Ignacio Hernández, Pedro Pérez Alfonso, Etelvina Porraspita de Hernández, Pedro Luís Santos, Director de la Banda de Música de la Unión, el famoso pintor Pastor Argudín, el ingeniero Gustavo Urrutia con su familia, Georgina Callava, Angelito Cárdenas, señora de Gómez Prieto, Juana Cuesta de Romero, Juan Soler Campos por la sociedad Renacimiento, Blanca Liberio, María Luisa Madan, Consuelo Vázquez, Estela Bequé, Dionisia Peñalver, Nena, Cuca Amparito y Chiquitica Campiña, la donairosa Sra. Zoila Gálvez de Andreu y Enrique su esposo, diva de riquísima y dulce voz de soprano ligera Edita H., Estelita y Rosalina Santos, Frede Guillén, María J. Menéndez, Zenaida González, Edelmira Sotolongo, Carmen Portillo, Laudelina Sánchez, Agustina Díaz, Rosita Leriverant, Esther María Amat, Delfina Navarrete, Ana Asión, Antonia Franchoise y García Borges, Nieves Hernández, María Luisa Betancourt, Lázaro Caballero, Juan Villasana Aragón, Ramón Huguets.

El señor González Marín, después de recorrer todo el bello palacio social de la antigua y cubana entidad, celebrar sus Academias, instaladas en los altos ocupó el lujoso escenario y desde él nos regaló las siguientes composiciones, que recitó con la magistral autoridad de su personalidad. Son de Negros, de García Lovio; «Canto a Sevilla» del excelso Gustavo Galarraga, «Rumba Velorio Papá Montero», de Nicolás Guillén, «María Belén Chacón» de Ballagas, Drumi Morila de Ignacio Villa y Candombe de Pales Matos. Colmados de aplausos y con repetidas ovaciones de la nutrida concurrencia dejó el escenario el poeta espñol de los decires elegantes, artísticos y gallardos.

A petición del público allí congregado tuvo que recitar la poesía que dedicara al gran González Marín, el correctísimo amigo y cubanísimo poeta Gustavo Sánchez Galarraga, quien también recogió los atronadores aplausos de sus simpatizadores.

El doctor Gaspar Betancourt, a solicitud del auditorio recitó Ñan, Ñan, Pales Mato, de González Marín, Si Tu Fueras Mía, de Sánchez Galarraga y caracterizó al final un discurso de los que el Dr. Alfredo Zayas expresidente de la República, pronunció en el Casino Español. Con ruidosos aplausos cerraron este turno. Emilio Ballagas, joven talentoso, recitó «Nombres negros en el Son», que le valió felicitaciones profusas. Tránsito López Garrido, Secretario de «La Unión» recitó «La Venganza felina y feroz», Emilio Ballagas, volvió a recitar El Pavo Real, una bonita composición.

La señorita Eusebia Cosme, demostrando su encantadora sencillez y la dulzura de su carácter se lució recitando varios composiciones de González Marín, de Sánchez Galarraga y de Gaspar Betancourt y Nicolás Guillén, que en la noche anterior consagraron su rango de artista en Payret.

Frenética, entruendosa y delirante fueron las ovaciones que le tributaron las damas y los caballeros que colmaban todos los salones y la planta alta de la Unión Fraternal, adornada con banderas de Cuba y España.

El abogado y expresidente del Club Atenas, Dr. Miguel Angel Céspedes, hizo un brillante resumen de aquel acto, que tanto bien hace al espíritu en estos momentos de aridez y mortificaciones; su discurso fué un himno a la cordialidad que se desprende con la recíproca compenetración del sentimiento del poeta y recitador español, que canta los decires de todos los pueblos.

Loando a la democracia ejemplar del amigo que se embarca para su patria dejando una estela de afectos a su paso por Cuba, terminó el orador entre las manifestaciones de general aprobación colectiva.

Se obsequió con Sidras y Champang y dulces cuantos tuvimos la suerte de disfrutar de aquellas deliciosas horas, en esta visita inolvidable de tan distinguidos mensajeros de la cariñosa devoción de artistas y soñadores que viven en la gozosa realidad de la República libre.

Tenga González Marín, el feliz viaje que merece y que al llegar a la sugestiva Andalucía, encuentre a la autora de sus días, restablecida y contenta como la deseamos todos.

Alberto Coffigny Ortiz.

EDICTO

DOCTOR ENRIQUE FERNANDEZ VIDAL, Juez de Primera Instancia e Instrucción del Partido Judicial de Regla.

Por el presente hago saber: que en el juicio de deslinde promovido por el señor José Auñón y Chacón del lote de terreno situado en este pueblo marcado con la letra «C», número TRES de la ensenada de Guasabacoa del litoral del Puerto de La Habana, Término Municipal y Partido Judicial de Regla, Registro de la Propiedad de Oriente de La Habana, y lindando por el Norte con el lote que pertenece a la Compañía de Puertos de Cuba y parte de la finca «La Gobernadora»; por el Sur con el lote número DOS o letra «B» de manglar, ciénaga y litoral propiedad de la señora Luisa Angelina de Embil y Quesada y por el Oeste con el mar litoral con una superficie de treinta y ocho mil seiscientos cuarenta metros y cincuenta y dos decímetros cuadrados, que adquirió por título de compraventa de la Compañía Litoral de Regla S. A.; cursa en este Juzgado por ante el Secretario que refrenda, juicio para deslindar la descripta finca, designando como propietarios de los fundos colindantes a los señores Luisa Angelina de Embil y Quesada; Compañía Mielera Beguiristain S. A.; Compañía Auxiliar Marítima S. A.; Estado Cubano y Rogelio Carbajal, que figuran en la lista al efecto presentada, y en cuyos autos he dictado la providencia que dice así:

PROVIDENCIA DEL JUEZ DOCTOR FERNANDEZ VIDAL.—Regla, marzo 4 de 1933.—Dada cuenta; habiendo vencido en el día de ayer el término de quince días durante los cuales estuvo en suspenso toda actuación en el presente juicio se alza la misma, dándole a los autos el curso correspondiente y observando el que provee que no ha sido formada la pieza separada a que se refiere el artículo X, de la Orden número 62 de 5 de Marzo de 1902, fórmese la misma encabezándola con certificación de la solicitud del promovente que deberá deducirse a dicho fin, e incluyéndose en la referida pieza los documentos a partir de la providencia dictada en 5 de Marzo del pasado año por el señor Juez de Primera Instancia del Oeste de La Habana, que se han recibido unidos a la pieza formada para el estado de prevención.

Proveyendo al escrito de fecha 9 de Enero del corriente año presentado en 26 del propio mes por el Letrado del promovente; únase a sus autos las resultas de las diligencias y documentos de anuncios acompañados al mismo, y se señala el término de cuarenta días para la incoación del deslinde, debiendo publicarse este proveído dentro de los diez días siguientes a su pronunciamiento, en edictos, cedulones y anuncios que deberán fijarse e insertarse, respectivamente en los mismos lugares y periódicos determinados en el artículo 12 de la Orden 62 de 5 de Marzo de 1902 con excepción de la Gaceta Oficial de la República.

En cuanto al primer otrosí líbrense y entréguesele los correspondientes despachos dentro de los diez días siguientes a esta resolución y respecto al otrosí, tratándose de fundos no comuneros en concordancia con lo preceptuado en el artículo 19 de la antedicha Orden, se tiene por designado al señor Benjamín Peña y Hernández, para que como perito practique el deslinde y para el caso que éste se incapacite para los trabajos, se tiene por designado sustituto del mismo al señor Francisco J. Centurión y Maceo, los que una vez notificados deberán aceptar y jurar sus respectivos cargos el día once del actual, Sábado a las diez a. m. Lo mandó y firma el señor Juez. (f.) **Enrique F. Vidal** Ante mí. (f.) **Dr. T. Mederos Lorenzo.**

Y para anunciar la preinserta providencia de acuerdo con lo dispuesto en el artículo 16 de la Orden 62 de 5 de Marzo de 1902, libro el presente para su publicación en el periódico DIARIO DE LA MARINA de la Capital de la República, en Regla a trece de Marzo de mil novecientos treinta y tres.

Dr. Enrique Fernández Vidal,
Ante mí:
Dr. Tomás Mederos Lorenzo,
Secretario Judicial.
3320 3 ds. 17.

PROFESIONALES

p1 DRES. EN MEDICINA

DR. SANTIAGO U. SOMODEVILLA, Tocólogo, Quinta Canaria. Partos, señoras y niños. Disturbios gastro intestinales, infancia. (Alimentación y Metabolismo imperfectos). 4 a 6 de la tarde. San Rafael 169, entre Marqués González y Oquendo. U-1148.
P-1 6452 1 Mar. 30

DR. RAFAEL CHAGUACEDA. Cirujano Dentista. Consultas de 9 a 1. Neptuno 101 y medio, esquina a Campanario. Telf. A-4392.

DR. FRANCISCO J. DE VELASCO
Corazón. Pulmones. Estómago. Intestinos.

DR. RUBEN DE VELASCO
Corazón, Plimones, Enfermedades de los niños. Consultas de 12 a 2 y de 2 a 4, días laborables. Horas especiales, previo aviso. Salud 34. Telf. A-5418.

DR. ABELARDO LABRADOR
Consultas gratis de 8 a 12, pago de 4 a 6 p. m. Medicina en general. Tratamientos inyecciones intravenosa y análisis e investigaciones de todas clases a precios muy económicos. El Departamento de Laboratorio a cargo del Dr. Leonardo García Fox, catedrático de la Facultad de Medicina, Angeles 3 entre Reina y Estrella, Teléfono A-0801. P-1

DR. E. PERDOMO
Estrechez de la orina, Hidroceles, Sífilis, Impotencia. Calle C. número 4, altos, de 1 a 4. Vedado. Telf. F-4822.
P-1 6587 1 Mar. 31

p2 OCULISTAS

DR. HORACIO FERRER
Oculista. Consultas de 2 a 6 de la tarde, $5.00. Consultas a horas fijas, durante todo el día. $10.00. Línea y L., Vedado. Telf. F-4831.
P-1 5479 19 Mar. 21

PROFESIONALES

p4 COMADRONAS

ESTRELLA VIÑALS, Comadrona Hijas de Galicia, Centro Benéfico y particulas. Ultimos procedimientos. Consultas gratis. Precios módicos. San Rafael 152, letra N. bajos, esquina a Oquendo. U-2826.
P-4 7248 1 Mar. 31

p5 CLINICAS

POLICLINICA INTERNACIONAL
Director: David Cabarrocas, San Miguel 130, entre Lealtad y Escobar. U-2737. Cuando vaya al Hospital, Casa de Socorro o Sociedades, fíjese en la Policlínica Internacional. Da gratis: Consultas, Reconocimientos, Rayos X., Rayos Ultravioletas, Luz Alpina. Medicinas. Inyecciones intravenosa, Análisis, Curas, etc. Consultas, de 11 a 8.

ALQUILERES

a1 HABANA

SE ALQUILAN

$12.00: MERCED 3, entre Oficios y San Ignacio, sala, 2 cuartos, comedor, patio, cocina y servicios.

$5.00 Y $6.00: PICOTA 60, entre Merced y Conde, habitaciones altas y bajas.

$20.00: MARQUES GONZALEZ esquina a Pocito, local propio para Carnicería.

$10.00: COMPOSTELA 113, entre Sol y Muralla, Apartamentos de 2 o 3 habitaciones, conservicios y cocina independientes, desde este precio.

$25.00 Y $20.00: MAZON 31, entre San José y Valle, bajos y segundo piso, sala, comedor, 3 cuartos, baño, cocina y servicios de criados.

$40.00: CUBA 50, ENTRE Empedrado y Tejadillo, recibidor, 5 cuartos, bóveda y servicios, propia para Notaría o Bufete.

$30:00 SAN LAZARO 307, entre Hosppital y Espada, altos, sale, comedor, 3 cuartos, baño, cocina y cuarto criados.

$65.00: INDUSTRIA 114 entre San Miguel y Neptuno, local propio para restaurant o establecimiento.

$85.00: 6 NUMERO 173, entre 15 y 17, Vedado, dos plantas, sala, recibidor, hall, comedor, 9 cuartos, 3 baños, cocina, 3 cuartos criados, despensa y servicios de criados.

$30.00: PANORAMA esquina a San Jacinto, portal, sala, 4 cuartos, baño, comedor, pantry, cocina, cuarto y servicios de criados.

$40.00: JESUS DEL MONTE 543, entre Concepción y San Francisco, local propio para establecimiento.

$23.00 Y $20.00: SAN INDALECIO 60 y 52 ,entre Santa Irene y Correa, cada casa sala, comedor, 3 o 4 cuartos, baño, cocina y patio.

$14.00: SANTA CATALINA 23, Jesús del Monte, sala, comedor, 3 cuartos, patio, servicios y cocina.

$23.00: 20 NUMERO 21, entre 15 y 17, Vedado, jardín, portal, sala, 3 cuartos, baño, comedor, cocina, cuarto y servicio criados.

SE ADMITEN PROPOSICIONES para el arrendamiento de toda o parte de la planta baja de la casa calle Prado 105.

Informes:
BUFETE DE ARELLANO
Telf. M-3936.
A-1 8274 18 Mar. 25

BEERS HAVANA

VEDADO: Quinta, 3 habitaciones, baño, $75.00.
VEDADO: Cerca Universidad, 3 habitaciones, $75.00.
MIARAMAR: Quinta Avenida esquina 30, abueblada, $150.00.
AVENIDA COLUMBIA: amueblada, 3 habitaciones, 2 baños, garage, $90.00.
A. KOHLY: «Lemat», 7 habitaciones, 4 baños, garage, amueblada, $300.00.

DESEO 2 CASAS Vedado, bajos, con 5 habitaciones, 2 baños, $60.00 a $75.00 Otra, 6 habitaciones, 3 baños, 100 pesos.

Observe nuestros Carteles Anaranjados.

BEERS HABANA

Especialistas en Alquileres (Est. 1905), O-Reilly 9½ Habana
A-1 8238 18 Mar. 19

SE ALQUILAN, VIRTUDES 80, primer piso; Campanario 90, bajos; Campanario 132-B., primer piso, 8, 5 y 3 habitaciones. Modernos, amplios, limpios, baratos. F-2687.
A-1 8302 18 Mar. 21

LO MAS CENTRICO Y FRESCO. Se alquilan dos altos de esquina, San José y Gervasio. Precio de ocasión. Llaves, en la misma. Informan: Oficios 27, Bodega.
A-1 8271 18 Mar. 21

GANGA HORROROSA
Amplios bajos, acabados reedificar, San Miguel 157, sala, recibidor, saleta, 5 cuartos, gran patio, espléndidos servicios. El mejor punto de La Habana. Pida precio. Telf. U-5636.
A-1 8262 18 Mar. 27

SAN LAZARO NUMERO 330, bajos, casa sala, recibidnor, tres cuartos, patio, cuarto y servicios de criados. Precio: $30.00.
A-1 8270 18 Mar. 22

SE ALQUILA UNA BONITA casita, recién pintada, a una cuadra del Paradero del Príncipe, Lugareño esquina Pozos Dulces, altos de la bodega, compuesta de 2 habitaciones, sala, cocina, baño intercalado y un hermoso portal. Precio reajustadísimo. Informan: U-6517.
A-1 8281 1 8Mar. 23

SAN LAZARO 484, ALTOS, entre M. y N., entrada Vedado, la mejor cuadra, hermosos y frescos, sala, saleta, cinco habitaciones, comedor, etc., garage, Edifio «Andino», esquina, $45.00. La llaven en los bajos.
A-1 8265 18 Mar. 24

SE ALQUILAN ALTOS, Trocadero 25, sala, recibidor, tres habitaciones, servicios completos, cocina, a la brisa, $23.00. Telf. F-4711. Llave en la misma.
A-1 8248 18 Mar. 22

ALQUILO MODERNOS altos, Gervasio 17, sala, saleta, cuatro habitaciones, baño completo intercalado, comedor, cocina, cuarto y servicio criados. M-7763.
A-1 8167 17 Mar. 20

SAN LAZARO 344, entre Gervasio y Belascoaín. Alquilo espléndidos altos, sala, saleta, 4 cuartos, baño completo, cocina, cuarto, servicio criados, $40.00. Se exigen referencias. Informes: Aguiar 19, bajos.
A-1 8186 17 Mar. 20

ALQUILO BAJOS, RAYO 31, entre Estrella y Reina, sala, zaguán, saleta, tres cuartos, baño completo intercalado, comedor, cocina, servicio criados .M-7763.
A-1 8168 17 Mar. 20

EN $25.00, ALTOS, ESTRELLA 11, entre Amistad y Aguila, sala, comedor, tres cuartos, baño y cocina. Puede verse de 2 a 5.
A-1 6165 17 Mar. 20

BAJOS MODERNOS, baratos, $20. con cuatro cuartos demás comodidades. Romay 25, media cuadra Monte. Abierto de 2 a 5. Librería Albela. U-5873.
A-1 8226 17 Mar. 20

ALQUILERES

a1 HABANA

CARLOS III NUMERO 221. Alquílanse lujosos altos, frente Colegio «La Salle», cerca Colegio «Angel de La Guarda», terraza, sala, recibidor, 5 habitaciones, baño, pantry, cocina. Telf. F-4784.
A-1 8264 18 Mar. 23

$35.00 NEPTUNO 342, altos, entre Infanta y Basarrate, cuatro habitaciones, una criados. Llaves e informes: J. número 199, entre 19 y 21. F-3959.
A-1 8170 17 Mar. 21

ALQUILO, DESAMPARADOS 50, altos. Precio de situación. Informes: Cuba 100. A-2596.
A-1 7948 14 Mar. 20

TROCADERO NUMERO 11, altos, sala, saleta, 3 habitaciones, comedor, baño y cocina; en la azotea dos cuartos y baño, $40.00. Obispo 53 Telf. M-6917.
A-1

TROCADERO NUMERO 9, altos, sala, saleta, 3 cuartos, comedor, baño y cocina. En la azotea dos cuartos con baño. $40.00, Obispo 53. Telf. M-6917.
A-1

SE ALQUILAN, A PRECIOS reducidísimos, los altos y bajos de las casas de San Rafael y Basarrate y Rodríguez y Ensenada. Informes: número 7. Telf. A-1752.
A-1 6924 4 Mar. 19

SAN JOSE NUMERO 38, ALTOS, entre Manrique y San Nicolás, sala, comedor, 3 cuartos cocina y baño. $30.00. Obispo 53. Telf. M-6917.
A-1

ALQUILO MODERNO y bonito segundo piso de Barcelona 2, muy próximo al Capitolio, Parques, Teatros y principales establecimientos de la Ciudad. Precio módico. Informan: Neptuno 113. Telf. M-1774.
A-1 8102 17 Mar. 27

ALQUILAMOS PISO con 2 grandes habitaciones, sala, comedor, una bitación chica, cocina baño moderno, calentador, mucha agua, altos "Palacio de las Corbatas", Salud y Galiano.
A-1 8199 17 Mar. 20

AGUIAR 20 (BAJOS). Se alquilan con sala, saleta, dos cuartos, baño intercalado, patio y cocina. Precio: $18.00. La llave e informes, en los altos.
A-1 8090 16 Mar. 22

SE ALQUILAN LOS BAJOS modernos, San Lázaro 218, compuestos sala, comedor, 2 habitaciones, baño intercalado completo, cocina gas, cuarto criados y gran patio. Informan: Monte 170. A-2066.
A-1 8124 16 Mar. 26

AYESTERAN 1-A., ESQUINA Infanta, altos modernos, sala, comedor, hall, tres cuartos, baño intercalado, cocina, cuarto y servicio criados. Informan: Telf. FO-2259. Llaves, bajos.
A-1 8143 16 Mar. 26

ALQUILO BARATO: INFANTA 99 esquina Benjumeda. Sala, comedor, dos cuartos amplios, baño intercalado, cocina gas, calentador, balcones dos calles, muy fresca. Informan: 1er piso. Telf. U-1737.
A-1 8163 16 Mar. 21

SE ALQUILAN CASAS
Maloja número 20, altos y bajos; Jesús Peregrino 34, altos y 66 bajos; Peñalver y Escobar, altos; Condesa 58, bajos. Informan: Rayo 1110.
A-1 8125 16 Mar. 25

ALQUILO, ZANJA NUMERO 12, esquina a Rayo, segundo piso, sala, comedor, dos cuartos, baño y cocina. Muy barato. Informan: I-1377. Llave en los bajos, Café.
A-1 8106 16 Mar. 23

SAN LAZARO 341, FRENTE Calle M., Vedado, bajos, $29.00; altos, $28.00, con 4 cuartos, sala, saleta, comedor. Hay portero. Dueño: F-5471.
A-1 8084 16 Mar. 24

NEPTUNO 219, ENTRE Oquendo y Soledad. Se alquilan ventilados altos, moderno, sala, saleta, tres cuartos grandes, baño intercalado, terraza, comedor, cocina, servicio y cuarto criados. Llave, bajos.
A-1 8080 16 Mar. 22

SAN JOSE 7, ENTRE AGUILA y Galiano. Se alquila piso primero, sala, saleta, 3 cuartos, baño, cocina, cuarto y servicio criados, punto céntrico y acera brisa. Llaves en los bajos.
A-1 8079 16 Mar. 22

SE ALQUILA CASA MODERNA y barata, San Joaquín número 54, bajos, con sala, recibidor, 3 cuartos, baño intercalado, buenos patios. La llave al lado. Informan: M-7464.
A-1 7995 15 Mar. 25

SE ALQUILA UN PISO de la hermosa casa de Barcelona número 10, fresco y abundante agua. Informes, en el mismo. Telf. FO-3403.
A-1 8028 15 Mar. 20

TROCADERO NUMERO 13, altos, sala, comedor, 3 cuartos, hall, cocina, baño, servicios de criados, $30.00, Obispo número 53. Telf. M-6917.
A-1

SE ALQUILA EL AMPLIO y ventilado segundo piso alto de Dragones 104, entre Campanario y Lealtad, propia para numerosa familia, sociedad de recreo o club. La llave en el primer piso. Informa: Manuel Rodríguez. Telf. M-1804.
A-1 8051 15 Mar. 19

SE ALQUILAN LOS AMPLIOS altos Habana 66, entre Empedrado y Tejadillo, compuestos sala, recibidor, 6 cuartos, baño intercalado, comedor al fondo, hall, cocina y cuarto criados, con servicio. Llaves en los bajos Informa: Manuel Rodríguez, Obispo y Compostela. M-1804.
A-1 8050 15 Mar. 19

SE ALQUILA UN PISO alto, del moderno edificio Concordia 33, esquina a San Nicolás, compuesto de sala, recibidor, tres habitaciones, baño intercalado, salón de comer, cocina de gas y cuarto para criados con sus servicios sanitarios. Tiene elevador y tubo para la basura Puede verse a todas horas. Informa: Manuel Rodríguez, "La Dichosa", Obispo y Compostela. Telf. M-1804.
A-1 8049 15 Mar. 19

SE ALQUILAN DOS PLANTAS, cada una sala, comedor, 4 cuartos, 2 servicios. Alquiler, menos de $20.00. Informes: FO-2495, Calle Fundición 2, entre Compostela y Picota.
A-1 7900 14 Mar. 19

LEALTAD 111, ENTRE San Rafael y San Miguel, bajos, sala, recibidor, comedor, 7 cuartos, $52.00. Informes: FO-2495.
A-1 7901 14 Mar. 19

ALQUILO, VIVES 196, BAJOS, compuestos de dos habitaciones, comedor, cocina y demás servicios. Además, tiene un salón propio para establecimiento o depósito. Informes: Cuba 100. A-2596.
A-1 7947 14 Mar. 20

ALQUILO, VIVES 194 y 196, altos, compuestos de dos habitaciones, sala, comedor y demás servicios. Informes: Cuba 100. A-2596.
A-1 7950 14 Mar. 20

ALQUILO, SAN LAZARO 115, altos, compuestos sala, saleta, tres habitaciones, un cuarto azotea, cocina de gas y demás servicios. Informes: Cuba 100. A-2596.
A-1 7951 14 Mar. 20

ALQUILERES

1 CASAS

SE ALQUILA LA CASA Campanario 171, la llave al lado. Informes: Manzana de Gómez, peletería La Bomba. Tlfnos. A-2989. A-6490. Alquiler: $15.00.
A-1 8154 16 Mar. 22

$25.00, SAN RAFAEL 117
Esquina a Gervasio, primer piso, sala, comedor, 2 habitaciones, baño intercalado, cocina y demás servicios modernos. Informan: Joyería «El Gallo». A-2738.
A-1 7946 14 Mar. 22

SE ALQUILAN, VAPOR 2-A., casi esquina a Marina, casas de dos habitaciones, baño, cocina, a $10.00. Llaves informes: San Lázaro 376, entre Aramburu y Hospital. U-5858.
A-1 7896 14 Mar. 24

VILLEGAS 111, PISO MODERNO, sala, recibidor, cuatro habitaciones baño intercalado, comedor, pantry, cocina gas, servicio para criados. A-9745. Llaves, Edificio «Lavin».
A-1 7895 14 Mar. 29

SE ALQUILAN, VAPOR 43, entre Espada y Hospital, casas de dos habitaciones, baño y cocina, con luz, a $9.00. Llaves e informes: San Lázaro 376, entre Aramburu y Hospital. U-5858.
A-1 7898 14 Mar. 24

SE ALQUILAN, MAZON 35, entre Valle y Zapata, casas modernas de sala, comedor, 3 habitaciones, baño, cocina, servicio criados, $20.00. Llaves e informes: San Lázaro 376, entre Aramburu y Hospital. U-5858.
A-1 7897 14 Mar. 24

LEA, QUE LE INTERESA EN $18.00, POR SU PRECIO, NADA MEJOR
Se alquilan en $18.00, que resultan $15.00, las cómodas y ventiladas casas bajas, Calle Agustín Alvarez números 20 y 22, entre Marqués González y Oquendo, a dos cuadras de Belascoaín y una del Nuevo Frontón, acabadas de pintar, compuestas de sala, saleta corrida, tres habitaciones, cocina, patio y demás servicios, con abundante agua; calle pavimentada y alumbrado toda la noche. Vecindario de moralidad. Al inquilino que pague puntualmente, se le cobrará solamente $15.00. Las llaves en el número 10. Informes: Edificio «Bacardí», Apartamento número 401. Francisco Torres. De 10 a 12 a. m. de 3.30 a 5.30 p. m. Telf. A-7830.
A-1 7825 13 Mar. 19

CASAS DE BALCELLS
DEPARTAMENTO DE ADMINISTRACION DE BIENES

ACOSTA 76, PLANTA BAJA, con sala, saleta, cuatro cuartos, comedor al fondo y cuarto para criados, en $27.00.

ARAMBURU 23-F., BAJOS, compuesto de sala, comedor, baño y tres cuartos, en $23.00.

ESTRELLA 204. SE ALQUILA en $16.00 esta casa, inmediata a Subirana, con sala, comedor, dos cuartos y servicios.

CARDENAS NUMERO 1. Se alquilan los bajos que tienen sala, comedor tres habitaciones y baño, cuarto y servicios para criados, $25.00.

GLORIA 9. SE ALQUILA esta casa, propia para pequeño establecimiento, en $25.00.

CRISTINA 28 Y 30, inmediatas a Castillo. Se alquilan estas casas con comedor, tres cuartos y servicios, en $25.00.

ESCOBAR 39, PISO PRIMERO. Se alquila este bonito primer piso, que tiene sala saleta y tres cuartos, en $25.00.

DIEZ 55, ENTRE AVENIDA de Acosta y Lagueruela, Lawton, con sala, comedor, tres cuartos y servicios sanitarios, $15.00.

ENAMORADOS Y SAN BENIGNO, a una cuadra de Santos Suárez, modernas casitas a precios de situación. Informa el Encargado.

INFANTA 26-B, SE ALQUILA esta casa, situada entre Santa Rosa y Cádiz, sala comedor y tres cuartos, en $20.00.

J. DELGADO Y LIBERTAD. Se alquilan tres casitas, con sala, comedor, dos cuartos, baño intercalado y jardín, en $18.00.

LAWTON 80, ENTRE San Mariano y Vista Alegre, casa con sala, recibidor, comedor, hall, baño intercalado, tres cuartos y uno en la azotea.

OBRAPIA NUMERO 88, bonito primer piso, con sala tres cuartos y baño, en $27.00.

OBRAPIA 95. SE ALQUILAN ambas plantas, con sala, comedor, 6 cuartos y uno en la azotea, en $45.00.

PRADO 96 EN LA ACERA de la sombra, propia para establecimiento de modas. Tiene una espaciosa vidriera exposición.

PROGRESO 17, PLANTA BAJA, con 350 metros. Se alquila para almacén, industria, etc.

RASTRO 18 Y 20, INMEDIATAS a Monte. Se alquilan estas casitas, en $18.00

SAN BERNARDINO, 20, inmediata a San Julio. Se alquila esta casita, en $16.00.

SAN JOAQUIN 53. SE ADMITEN proposiciones para este local, esquina a Vigía, donde existió una Bodega por muchos años. También se alquilan los altos, en $30.00.

PROGRESO 15. SE ALQUILA el primer piso alto, con sala, recibidor, comedor al fondo, cuatro cuartos, baño intercalado, cuarto y servicios de criados, en $32.00.

SANTA ROSA 20-. SE ALQUILA esta casita, que tiene una gran sala, comedor, dos cuartos, baño y una espléndida azotea, en $15.00.

LAGUNAS 111. EN $25.00. Se alquila este bonito piso alto, que tiene sala, comedor y tres cuartos.

SAN NICOLAS NUM. 232. Se alquilan los altos y bajos de esta casa, con sala, saleta y tres cuartos, en $25.00 y $22.00, respectivamente.

SANTA TERESA D., ENTRE Primelles y Churruca, tiene sala, recibidor y tres cuartos, en $15.00.

SITIOS 161, ESQUINA a División. Se alquila la planta baja para Bodega y un bonito segundo piso, propio para matrimonio de buen gusto, en $25.00.

SOLEDAD 36, ENTRE Salud y J. Peregrino. Se alquilan varias casitas con sala, comedor, tres cuartos, en $20.00; y en la propia manzana, otras de más bajo alquiler. En el Pasaje de Jesús Peregrino, viviendas a $10.00.

VIVES 192. ESPLENDIDOS altos, compuestos de sala, comedor y cuatro cuartos, en $25.00.

ZANJA 122. EN $23.00. Se alquila esta casa, que tiene sala comedor y tres cuartos.

PARA INFORMES SOBRE LAS ANTERIORES CASAS, DIRIGIRSE A J. BALCELLS Y CIA., S. EN C.
San Ignacio 33
Teléfono
A-2766
A-1 7682 11 Mar. 19

SAN LAZARO 288
Altos, bonitos y fres[...] casi esquina Lealtad, antesala, [...] saleta, tres habitaciones, comedo[...] cuarto alto y servicio. Precio: $40.00. Informes: Reina 82.
A-1 8177 17 Mar. 21

ALQUILERES

1 CASAS

PERSEVERANCIA 33, altos, se alquilan, compuestos sala, comedor, dos habitaciones, cuarto baño completo, habitación en la azotea. Informes y llaves en la misma, de 2 a 5.
A-1 7779 13 Mar. 18

«CASAS MUY BARATAS». Se alquilan Infanta número 48-B., altos, magníficos y ventilados, terraza, sala, comedor tres habitaciones, baño intercalado y cocina. Informes: Ramón G. Fernández. U-1157.

ESTRELLA 233, BAJOS, con sala, comedor, 3 habitaciones, cocina y patio. Precio de situación. Informes: Ramón G. Fernández, Infanta 47. Telf. U-1157.

DESAGUE 92, CASI esquina Infanta, compuesta de sala, comedor, 2 habitaciones baño y cocina. Más informes: Ramón G. Fernández. Telf. U-1157.

ARMAS 123, ALTOS, con sala, saleta, comedor, 3 habitaciones, baño intercalado y cocina. Informes: Ramón G. Fernández. U-1157.

TAMBIEN, CONCHA y Velázquez, en Layanó, modernas, compuestas de sala, comedor 3 habitaciones con todo servicio moderno. Más informes: Ramón G. Fernández. Telf. U-1157.
A-1 7772 13 Mar 19

ALQUILO ALTOS, TENERIFE 69, sala, saleta, seis habitaciones, comedor fondo, baño completo, cocina y gran patio. Informan: Monte 170. Telf. A-2066.
A-1 7610 11 Mar. 21

CASAS BARATAS

Arbol Seco número 67, altos y bajos, entre Santo Tomás y Benjumeda, compuestos de sala, recibidor y cuatro habitaciones. Informan: Telf. U-1478.
A-1 7832 13 Mar. 28

ALQUILO, CORRALES 2-E., segundo piso, sala, saleta, comedor, 5 habitaciones, cocina, baño y servicio. Precio de situación. Llave e informes: Monte 15, «El Número 15». Tel. A-2803
A-1 7830 13 Mar. 21

TROCADERO NUMERO 44, entre Aguila y Amistad, sala, comedor, 3 cuartos, cocina y servicios, y dos cuartos con servicios en la azotea. $28.00, Obispo 53. Telf. M-6917.
A-1

SAN LAZARO NUMERO 299-A., altos, sala, saleta, comedor 4 habitaciones, y dos baños, pantry, cocina, cuartos y servicios criados. $40.00, Obispo número 53. Telf. M-6917.
A-1

EDIFICIOS «CAGICA». Alquilo casas modernas, baratas y habitaciones ndependientes a hombres solos, situadas Máximo Gómez, Matadero y Cristina, al lado Mercado Unico. Informes: Cristina 4-B. Taller de Maderas. M-3555.
A-1 3614 -60 1 Jun. 30

PALACETE, VICTOR MUÑOZ 14, (Sitios), lo mejor de la calle, pegado Angeles, nueva, estupenda sala, saleta, tres habitaciones, lujoso baño, $25.00. Informan: Cuba 90. Telf. A-7636.
A-1 8038 15 Mar. 22

a2 VEDADO

SE ALQUILAN LOS ALTOS, Calle 23 número 246, tiene cinco cuartos y garage. Informan en la misma. Telf. F-2279.
A-2 8246 18 Mar. 22

19 Y L., SEGUNDO PISO, muy fresco y amplio, saleta, sala, comedor, seis cuartos, terraza tres lados, 2 baños, pantry, cocina, cuartos criados, garage, servicios. Hermosa residencia de bellas vistas, $70.00. Informan en los bajos.
A-2 8166 18 Mar. 24

BAÑOS, CASI ESQUINA 23, casa 5 cuartos, sala, saleta, comedor, terraza, doble servicios. Telf. M-1174.
A-2 8279 18 Mar. 20

ALQUILO CASITAS mampostería, $8.00 a $10.00 mensuales, sala, 2 habitaciones, cocina, baño, a familias moralidad, muy higiénicas, 15 entre 18 y 20, Vedado, Pasage Vega.
A-2 8287 18 Mar. 20

CALLE H. NUMERO 9, entre Calzada y Nueve, altos o bajos, con garage, cinco habitaciones, dos baños ,intercalados, sala, recibidor hall central, comedor, 2 habitaciones y servicios para sirvientes, en cada planta. Construcción moderna. Llave en la misma. Informes: M-7598. Altos, $50.00; bajos, $55.00. Ultimo precio.
A-2 8304 18 Mar. 23

VEDADO BAÑOS y 17, edificio Menéndez, alquilo dos apartamentos, uno con cuatro cuartos, sala, comedor, cuarto criados, servicio y otro con dos cuartos, sala, baño, cocina, muy baratos.
A-2 8224 17 Mar. 27

ALQUILO MODERNA CASA dos plantas, 19 No. 261 entre D y E. Sala, comedor, pantry, cocina, cuarto, servicio criados, garage, cuarto chauffeur altos, cinco dormitorios, saleta, hall y baño. Verse 2 a 4. Informan: M-1436.
A-2 8223 17 Mar. 19

ALQUILO MODERNOS altos, frente Vedado Tennis. Doce entre Calzada y Quinta. Portal sala, hall, cuatro cuartos, baño completo intercalado, pantry, comedor, cuarto y servicio criados y cocina, $35.00. Nunca falta agua. También amueblados. Dueño: F-5425.
A-2 8219 17 Mar 20

M. ESQ. A 19, ALTOS, VEDADO
Se alquilan estos altos, compuestos de sala, 5 cuartos, 2 baños, comedor, hall, 2 cuartos de criados, garage con su cuarto, terraza al frente y costado. Alquiler $65.00. Informes: Telf. A-5205. Puede verse a cualquier hora.
A-2 8217 17 Mar 20

CALLE D, ENTRE 21 y 23, Vedado. Alquilo hermosa casa, 4 habitaciones y demás comodidades, frente a la brisa. Muy fresca. Llave al lado, de 1 a 4. Informes: Cerro 697. Telf. I-7701.
A-2 8194 17 Mar. 23

VEDADO, ALQUILO, (en lo más tranquilo y mejor), casa moderna, jardín, 4 cuartos, 2 servicios, 19 número 521, (bajos), entre 16 y 18. Llave, pasillo, Apartamento número 2; en el mismo edificio, casitas todo servicio (independiente). Precio de situación. Informes: Teniente Rey 77, 5 a 7 p. m. Telf. M-4014.
A-2 7188 17 Mar. 25

CALLE 15 ENTRE E y D bajos independientes, cocina y 3 baños familia con agua caliente. Salas comedor, grande, 7 cuartos familia, 2 cuartos, 2 baños criados, garage, patios. Cerca La Salle, Dominicas. Alquiler $60, reajustadísimo. Llave: Calle 15 esquina Baños. F-1236.
A-2 8153 16 Mar. 20

SE ALQUILAN DOS modernas casas en la calle 25, esquina a F. Las llaves en la bodega, para más informes: M-5084.
A-2 8162 16 Mar. 19

SE ALQUILAN: ALTOS frescos, calle J. núm. 204, entre 21 y 23, compuesto de 3 habitaciones, sala, comedor, cocina, baño intercalado, precio módico, acera la brisa.
A-2 8161 16 Mar. 22

SE ALQUILA CASA moderna, 3 cuartos, 2 servicios, cuarto de criados, portal y jardín. Calle 6 No. 129, entre 13 y 15.
A-2 8155 16 Mar. 19

VEDADO: SE ALQUILA la casa Calle D. número 9, entre 3 y 5, de dos plantas. Enl os bajos jardín, portal, sala, comedor, un baño, cocina, cuarto y servicio de criados, hall, patio y garage: escalera de marmol, cinco habitaciones con cinco piezas y una terraza, en los altos. Informan en la misma, no tiene papel.
A-2 2088 15 Mar. 19

ALQUILERES

a2 VEDADO

VEDADO: REBAJADA a $10.00, alquilo casita nueva, sala, comedor, cuarto cocina, servicio y patio. 5a. 76 entre A y B. Informan en la última.
A-2 8160 16 Mar. 21

BAJOS MODERNOS, acera brisa, jardín, portal, sala, dos cuartos, baño intercalado, comedor, cocina, cuarto baño y entrada independiente de criados, despensa, patio. Informes en los mismos 17 entre F y G, número 226; teléfono F-2033.
A-2 7991 14 Mar. 22

VEDADO: SE ALQUILAN los altos de 17 número 237, entre F. y G. Informan: A-2718. Llave en los bajos.
A-2 8100 16 Mar. 19

CALLE 27, ENTRE 6 y 8. Alquilo casa moderna, con jardín, portal, sala, comedor, 2 cuartos, baño, cocina y patio. Precio reducido. Las llaves, en 27 y 8. Bodega.
A-2 8120 16 Mar. 24

FRENTE CALLE M., en San Lázaro 341. Alquilo bajos, $29.00; altos, $28.00, con 4 cuartos, sala, saleta, comedor. Hay portero. Dueño. F-5471.
A-2 8083 16 Mar. 24

MODERNOS ALTOS, D. número 215, entre 21 y 23, sala, comedor, 5 habitaciones, baño intercalado, cocina, cuarto y servicio de criados, garage. Informan: F-3236.
A-2 8034 15 Mar. 19

VEDADO
Rebajado, Quinta entre 4 y 6. Lo más fresco, piso moderno, cuatro habitaciones, baño intercalado. Llaves allí. Informan: A-2814.
A-2 7952 14 Mar. 21

ELEGANTE Y COMODO PISO alto, 27 número 423, entre 4 y 6 Vedado, cuatro cuartos, porch, pantry, garage etc. Llave bajos. Más informes: Telf. M-7245.
A-2 7918 14 Mar. 20

VEDADO: BAJOS, CALLE 15 número 193 entre G. y H. Llave, bajos, 196. Informes: F-1173.
A-2 7887 14 Mar. 22

CALLE 11 NUMERO 139, entre K. y L. Alquilo casa con sala, saleta, seis cuartos, buen baño completo intercalado, cocina, cuarto de criados con servicios sanitarios y buen patio. Precio: $30 00. La llave en la misma.
A-2 7771 16 Mar. 19

ESPLENDIDOS BAJOS, Calle 6 número 234, entre 23 y 25, casa amplia, moderna, acera de la sombra, jardín, portal, saleta, sala, hall, cinco magníficas habitaciones, dos baños de primera intercalados, comedor, pantry, cocina, dos cuartos y servicio de criados, garage para una máquina. Ultimo precio: $75.00. Informan, en los altos. Telf. F-3157.
A-2 7787 13 Mar. 22

H. NUMERO 233, ENTRE 23 y 25, Vedado, jardín, portal, sala, comedor, 3 habitaciones, baño, cocina y patio Obispo número 53. Telf. M-6917
A-2

CALLE K. NUMERO 200, entre 21 y 23, Vedado, acera de la brisa. Apartamento con sala, comedor y cuarto, cocina y baño, $11.00 y $15.00. Informes en la misma
A-2

BARATISIMOS ALTOS Y BAJOS, EN EL VEDADO, $25.00
Se alquilan los modernos y frescos bajos, Calle Diez número 197, entre 19 y 21, compuestos de sala, saleta corrida, dos habitaciones, baño completo intercalado; y los altos, compuestos de sala, saleta corrida, tres habitaciones, baño completo intercalado, calentador, cocina y servicio de criados. Agua abundante. Llaves, en la misma. Informes: Edificio «Bacardí», Apartamento 401, Francisco Torres. De 10 a 12 a. m. y de 3½ a 5½ p. m. Telf. A-7830.
A-2 7827 13 Mar. 19

A. NUMERO 264, ENTRE 27 y 29, altos, con garage; 25 número 412, entre 4 y 6, altos. Informan, en 2 número 8. Telf. F-1173.
A-2 7824 13 Mar. 19

COMODOS BAJOS, Seis 185, entre 21 y 23. Sala, hall, comedor, cinco habitaciones, buen baño traspatio, garage, cuartos y servicios de criada y chofer. La llave en el 216.
A-2 7685 11 Mar. 26

SE ALQUILA EN $22.00
La casa 12 número 25-A., entre 13 y 15, Vedado. La llave, Encargado. Informan: Compostela 94, primer piso.
A-2 7625 10 Mar. 19

SE ALQUILA LA CASA Calle 25 número 367, entre Paseo y 2, Vedado, con sala, comedor, 3 cuartos, cocina y baño, cuarto y servicios de criados
A-2 7375 8 Mar. 19

ONCE, ENTRE L. Y M., Vedado. Alquilo hermosas casas, con todas comodidades, a precios de situación. Las llaves en Once número 103. Telfs. A-1796 y F-6370.
A-2 7424 9 Mar. 19

VEDADO: B No. 2. ALQUILO modernos espaciosos altos, terraza exterior, interior, sala, saleta, 6 cuartos comedor al fondo. Bajo, jardín, portal, 6 cuartos, alto cuatro cuartos. Baratísimos. F-4479.
A-1 7992 14 Mar. 20

a3 CERRO-PALATINO

ZARAGOZA 9 ESQUINA a Atocha. Alquilo hermosa casa, portal, sala, comedor, 5 habitaciones, cocina y dos servicios, $25.00. Los altos, en $10.00 o toda la casa, $30.00. Informar: I-5758.
A-3 8208 17 Mar. 20

SE ALQUILA LA CASA San Antonio 20, entre Florencia y Magnolia, sala, 4 cuartos y patio. Precio de situación. Informan: San Lázaro 281.
A-3 8192 17 Mar. 25

A $15.00 ALQUILO CASA, Unión y Ahorros 55, Cerro, tres cuartos, comedor, servicio, lavadero, lugar para dos camiones. Puede verse de 8 a 12.
A-3 8166 17 Mar. 20

SE ALQUILA UNA CASITA, en el jardín «Antilla», con sala, 2 habitaciones y garage, muy fresca. Informes en el mismo. A-6897.
A-3 8111 17 Mar. 26

CERRO: ALQUILO muy barata, linda casa, bajos, Cintra número 2-C., entre Empresa y Reyes, sala, comedor, dos cuartos, baño intercalado, cocina y patio. Telf. F-6706.
A-3 8178 17 Mar. 20

SE ALQUILAN LOS ALTOS de Concepción número 17 esquina Vista Hermosa, frente al Parque, con terraza, sala, comedor, tres cuartos, baño completo, cuarto y servicio de criados, cocina de gas. La llave en los bajos. Telf. M-2225.
A-3 7997 15 Mar. 25

CERRO ESQU[...]A Patria. Hermoso chalet, dos alas de cuartos, siete dormitorios, dos baños, garage. Para verlo de 2 a 5.
A-3 7700 12 Mar. 21

a4 MARIANAO Y SUS REPARTOS

SE ALQUILA HERMOSA residencia en la Carretera Central, cerca de Marianao, Reparto Coronela, compuesta de seis cuartos con closets y cuatro baños familia, vestíbulo, gran salón, etc., rodeada de hermoso parque con arboleda de mangos, propia para pasar el verano. Informes: Telf. F-3378.
A-4 8197 17 Mar. 18

ALQUILASE CASA MODERNA, sala, tres cuartos, baño completo intercalado, comedor, pantry, cocina, garage, cuartos y servicio criados, $20.00. Calle Fuentes entre D. y E., Ampliación Almendares. Informan: F-4079.
A-4 7189 17 Mar. 19

MAGNIFICO CHALET frente Mar, Primera Avenida entre 4 y 6, Reparto Miramar, 2 plantas, torre, sótano, 4 grandes habitaciones, closets. Puede verse cualquier hora. M-7245.
A-4 7919 14 Mar. 20

ALQUILERES

a4 MARIANAO Y SUS REPARTOS

Ramón Gutiérrez
Administrador Cía. Territorial
Amargura 23, segundo piso

MARIANAO
Torecilla, La Lisa. Alquilo muy barato, precioso chalet. Calle [...] ra. Se venden en este Reparto [...] lares, al contado o a plazos.

VEDADO
Se vende un solar en la Calle [...] nida de Los Presidentes y [...] lle 8 entre Tercera y Quinta.

CERRO
Calle Clavel, tres solares; Calle [...] Pedro, dos solares; Avenida [...] Ayesterán, hacia la Quinta del [...] 2 solares.

REPARTO AYESTERAN
Hermoso Reparto, con calles [...] arbolados, alcantarillado, [...] frentes, uno a la Calzada de [...] rán y otro con la Carretera [...] dado a General Machado.

Informes:
Amargura núm. 23
De 9 a 12.
A-4 6639 1 [...]

ALQUILO $24, O VENDO, [...] dades pago, casa calle 2 [...] SO, Avenida Nueve, Ampliación Almendares Portal, sala, tres [...] tos, baño intercalado comedor, hall, garage, jardín, patio, [...] Razón: San Miguel 117. U-[...]
A-4 8222 17 Mar. [...]

Ramón Gutiérrez
Administración de Bienes

ALQUILO
MARIANAO, MUY BARATA, [...] casa-quinta, Samá 27, esquina a [...] Andrés, 4,000 metros de terreno [...] tales, jardines, portal, sala, hall, [...] medor, recibidor 6 cuartos, 2 [...] completos, garage para 2 máquinas [...] cuartos para criados. Llaves [...] frente.

STEINHART Y BOQUETE, Casa [...] quina, tranvías por el frente, [...] derna, jardín, portal, sala, comedor, hall, 3 cuartos, baño intercalado, cuarto alto, garage, cuarto y servicio de criados. Muy barata. Llaves [...] dega de la esquina.

GUTIERREZ ENTRE Primelles y [...] doza, (Columbia). A una cuadra [...] Calzada y 2 Colegio de Belén, [...] tas modernas, lavadero, patio, a [...] cada una. Llaves al lado.

COLUMBIA 33, APARTAMENTO [...] 2 cuartos, cocina y servicios [...] luz, a $7.00. Véalos. En la [...] informan.

CAMPA 3, ESQUINA a Luisa [...] no, Ganga, $20.00. Hermoso [...] para establecimiento con armatoste [...] neveras, vidrieras para lunch y [...] cos. Acabado de pintar. Se [...] por meses o como deseen.

HABANA, BENJUMEDA y Arbol [...] co. Solar con colgadizos, [...] para depósito de materiales o [...] en $15.00. La llave, en la Fonda [...] la esquina.

Amargura núm. 23
NFORMES:
De 9 a 12
A-4 6638 1 Mar. [...]

10 ENTRE PRIMERA Y TERCERA
Reparto Almendares. 2 cuadras [...] Omnibus Cubanos y 3 [...] cuartos, sala, comedor, [...] más servicios modernos. [...] económico. Joyería «El Gallo» [...]
A-4 7945 14 Mar. [...]

REPARTO MIRAMAR, calle [...] 5ta. Avenida y Línea, chalet, [...] tas, sala, recibidor, comedor, [...] 5 habitaciones 2 baños, garage, [...] quinas, laves en la misma, $60.00. [...] léfono M-9837.
A-4 7858 13 Mar. [...]

a5 JESUS DEL MONTE-VIBORA

ALQUILO CASITA, Concepción número 30, esquina a San Lázaro, sala, comedor, dos cuartos, baño y cocina. Muy barata. Informan: I-1377. Llave en los altos.
A-5 8105 16 Mar. [...]

CARMEN 30, ENTRE SAN LAZARO [...] San Anastasio, jardín, portal, [...] saleta, 3 cuartos, baño intercalado, comedor al fondo, patio, traspatio, cuarto y servicio criados. Llaves al lado. FO-1877.
A-5 8091 16 Mar. [...]

VIBORA: ALQUILO CASA moderna, muy barata, portal, recibidor, [...] baño completo, calentador, cocina, [...] medor, servicio criados, 4 habitaciones, terraza, Lawton número 82, entre San Mariano y Vista Alegre. F-[...]
A-5 8017 15 Mar. [...]

ALQUILO LOS ALTOS, por San Mariano, Avenida 10 de Octubre número 546, sala, comedor, tres cuartos, baño, cocina y servicio para criados. La llave en la bodega. Informa: Manuel Rodríguez, "La Dichosa", Obispo y Compostela. Telf M-1804.

ALQUILO CASA, sala, tres habitaciones, comedor, baño completo, cocina y patio, $15.00, Tejar y San Lázaro, Víbora. Si usted busca [...] múdese para esta casa.
A-5 7940 14 Mar. [...]

LUIS ESTEVEZ NUMERO 135, esquina Sola y Pasaje Este, portal, sala, saleta, 4 habitaciones, comedor, cocina, baño, patio y garage, [...] Obispo número 53. M-6917.

GERTRUDIS SIN NUMERO, [...] A Carlos Manuel, Víbora, chalet [...] lujo, a precio de hoy Obispo [...] 53. Telf. M-6917.

GOICURIA ESQUINA a San Mariano, jardín portal, recibidor, cocina, [...] postería, comedor y servicios, [...] 4 habitaciones y baño, altos, [...] dos cuartos, servicios y baño [...] Obispo número 53. Telf. M-6917.

AVENIDA PRESIDENTE GOMEZ [...] mero 76, portal, sala, comedor, [...] habitaciones, cocina y baño, [...] Obispo número 53. Telf. M-6917.

SANTA CATALINA sin número [...] quina a Goicuría, terraza, sala, [...] medor, 3 habitaciones hall, baño, [...] cina, cuarto y servicios criados, [...] forman: Trust Co. of Cuba, Obispo [...] M-6917.

a6 SANTOS SUAREZ-MENDOZA

$7.00, $8.00 Y $10.00, San Bernardino [...] 24, entre Durege y Serrano, [...] cuadra de los Omnibus y de los tranvías de Santos Suárez, casitas [...] nas, frescas, cocina de carbón, [...] man en la misma.
A-6 8244 18 Mar. [...]

ALQUILO EN LO MEJOR de Santos Suárez, Paz 31, altos, hermosos, [...] con sala, comedor, dos cuartos, baño [...] za, lavaderos, balcón, baño [...] símo cocina gas y carbón [...] falta agua. Precio de situación [...] M-2851.
A-6 7932 14 Mar. [...]

a7 LUYANO

SE ALQUILAN DOS MODERNOS [...] frescos altos, en Guasabacoa [...] 53, casi esquina a Herrera. [...] Precio de situación, son muy [...] con abundante agua.
A-7 7939 15 Mar. [...]

ALQUILO HERMOSOS altos [...] bitaciones, sala, comedor, [...] ño intercalado. Precio $12 [...] guez 122, una cuadra de Fábrica [...] ve en los bajos. Informan: [...] A-4203.
A-7 7923 14 Mar. [...]

M.E.C.D. 2016

ALQUILERES

NAVES-LOCALES

ARROYO APOLO-CALABAZAR

...APOLO. $35.00, Paco entre ... amplia y moderna residencia, ... habitaciones, garage 4 máqui-... cinco. Llave, a lll. Infór-... F-2959.
A-9 8169 17 Mar. 21

ALQUILERES-VARIOS

...ALQUILA LA MODERNA ciuda-... Picota 16, compuesta de 2 ca-... frente y sus baños comple-... seis habitaciones, con la-... closet. Puede verse todos los ... 3 a 1 a. m.. Su dueño: 10 ... 536. Telf. I-3384.
A-13 6237 18 Mar. 26

NAVES-LOCALES

...PARTE, ESQUINA de la ... Empedrado y Monserrate, ... de tabacos, café y res-... junto o separadamente. La ... restaurant se presta para un ... de billares. Informes, allí. ...3888.
B-1 8265 18 Mar. 21

PADRE VARELA 66
... establecimiento y vivien-... $50.00. Informan: Telf.
B-1 8321 18 Mar. 24

PADRE VARELA 105½
... da a tres calles, propio ... gran establecimiento. Precio: ... Informan: F-2134.
B-1 8320 18 Mar. 24

RICLA 32 Y 34
... propios para Academia, Taller ... confecciones, etc. Precio: $70.00. ... F-2134.
B-1 8319 18 Mar. 24

...ALQUILA, SAN IGNACIO 48, ba-... para almacén o industria, 500 ... cuadrados, sobre columnas, ... puertas, la brisa, habitaciones ... apartamentos altos, encargado. Telf.
B-1 8299 18 Mar. 23

...ALQUILA BODEGA en Calzada, ... en esquina, con armatostes y ... 10 años de existencia y tam-... casita de mampostería, con ... y 2 cuartos, servicio inde-... Informan: Buenos Aires y ... letra E.
B-1 8174 17 Mar. 20

...RAFAEL 35, LOCAL grande pa-... comercio. Se da barato. Infor-... la misma, de 12 a 5 p. m.
B-1 8184 17 Mar. 23

...CALZADA DEL MONTE núme-... esquina San Nicolás, con buen ... para bodega u otro estableci-... Punto inmejorable. Alquiler ... Informes: Telf. A-6033.
B-1 8102 16 Mar. 12

...ALQUILAN NAVES de todos ta-... propias para industria o al-... Precios módicos. Informes: ... Desagüe 62. Telf. U-4985.
B-1 8123 16 Mar. 24

...SOL 10, BAJOS, propios ... establecimiento o depósito. In-... Cuba 100. A-2596.
B-1 7949 14 Mar. 20

...ALQUILO NAVE de 300 metros, fa-... moderna, propia para jar-... Diez de Octubre 332. Llaves al ... Tratar: Sr. Balado, Tintorería ... FO-7594 y FO-9256.
B-1 7811 13 Ab. 1

...37, MAGNIFICO salón de ... metros de frente y 24 de fondo, ... especialmente para esta-... Llaves, en la Imprenta. ... Muralla 85. Telf. M-9093.
B-1 7500 10 Mar. 30

...40. ALQUILO este lo-... a Monserrate, propio ... establecimiento. Llaves, al la-... Precio $0.00. Informan: Telfs. ... A-8980. Edificio «Gómez ... Departamento 705. Obispo y ...
B-1 6953 4 Mar. 19

...ALQUILO HERMOSO LOCAL, pro-... para establecimiento, en Once ... Vedado, a un precio sumamen-... módico. Informes: Telfs. A-1796 ...
B-1 7422 9 Mar. 19

60 DIAS GRATIS
... moderno, Concha 14, entre Re-... y Guasabacoa propio para ... o industria a precio de si-... Informan: M-3307, Benito. Lla-... la fonda.
B-1 7472 9 Mar 24

...ALQUILO $35.00, PARA industria o ... comercio, salón corrido, sin colum-... 150 metros Acosta 95.
B-1 7453 9 Mar. 24

...ALQUILO NAVE PARA GARAGE, Ta-... reparaciones, cualquier otra in-... tiene accesoria, dos habitacio-... Precio $30.00. Hornos nú-... 11. Llave, Panadería. Informan: ... A-4203.
B-1 7922 14 Mar. 20

APARTAMENTOS

NO BUSQUE MAS
PARA ALQUILAR VEA EL
EDIFICIO PASEO
Paseo y 25, Vedado
ECONOMICO POR SU PRECIO
B-1 8227 17 Mar. 27

...ESTADOS, SAN LAZARO 200 y ... 62. Alquilo Apartamentos ... completos, cuatro o seis ha-... También otros pequeños, ... luz y agua corriente. M-2863 y ...
B-2 8300 18 Mar. 23

...«BIARRITZ», Calzada Ve-... entre J. e I. Alquilo frescos, ... pisos altos, con sala, come-... 3 cuartos, baño, cocina. Pre-... $30.00 a $40.00. Se exigen refe-...
B-2 8187 17 Mar. 20

...APARTAMENTOS, reciente-... pintados modernos, ventila-... cuatro y dos cuartos, sala, co-... precioso baño intercalado, co-... baño de criados. Precios reba-... Edificio «Padrón», Neptuno 251, ... y U-1505.
B-2 8216 17 Mar. 27

GANGA
...cómodos y bien ventilados ... apartamentos de 3 habitaciones. ... 23 esquina a M. Telf. ...
B-2 8116 16 Mar. 23

OFICINAS Y ALMACENES
con elevador eléctrico de pasajeros y carga
Oficios No. 40
Se alquila este edificio, de cons-... moderna, ... compone de cuatro pisos, ... piso con 700 metros aproxi-... Fabricación sólida de ... recomienda para grandes ... que pueden alquilarlo ... por pisos. Se hacen las ... y adaptaciones ne-... para el lujo que se desee.
Informes: Machin & Wall Company Ricla No. 3
B-2 6637 2 Mar. 30

ALQUILERES

b2 APARTAMENTOS

APARTAMENTOS MODERNOS, grandes y chicos, preciosa vista al mar y Ciudad. Precios rebajados. Elevador día y noche. Edificio «Morales», N. y San Lázaro.
B-2 8141 16 Mar. 19

AMARGUARA 80. ALQUILO apartamento moderno muy fresco, cómodo y barato, tres cuartos, sala, comedor, baño y cocina de gas y arbón. Informes en el 63.
B-2 8067 15 Mar. 21

J. ESQUINA A 21
Vedado, Apartamentos nuevos, cómodos, fresquísimos, excelente situación, preciosa vista, uno, dos, tres dormitorios, sala, comedor, hermoso baño intercalado, etc. Véalos. Informa: Avelino.
B-2 8109 16 Mar. 20

APARTAMENTOS para Oficinas, bien situados, a precios módicos. Se alquilan en la casa Tacón número 8, principal. Informan en la misma. Telf. F-1231.
B-2 7515 10 Mar. 20

b3 DEPARTAMENTOS

DEPARTAMENTOS para familias, baratos, cómodos, con cocina, baño y servicio en los mismos, Gervasio 96, esquina Neptuno. Informes, el Encargado.
B-3 8175 17 Mar. 20

PADRE VARELA 32, ENTRE San Miguel y San Rafael, primer piso. Alquilo un Departamento con frente a la calle, espléndido, para Consultorio Médico o un Bufete para Abogado. Informan en el mismo. Telf. U-3837.
B-3 8206 17 Mar. 22

b4 HABITACIONES

HABITACIONES BARATAS y buenas, con luz eléctrica toda la noche, buenos servicios sanitarios, abundante agua, teléfono y mucha limpieza, en Morro 30 e Inquisidor 14.
B-4 8286 18 Mar. 20

MALECON 333, ENTRE Gervasio y Belascoaín, alquílase la casa de familia, sala o habitaciones, con • sin pensión.
B-4 8221 17 Mar. 19

SE ALQUILAN una o dos espléndidas habitaciones amuebladas, Prado número 8, esquina a Cárcel, casa de familia de reconocida solvencia moral. Informan en la misma.
B-4 8179 17 Ab. 1

SE ALQUILA HABITACION amueblada, ventana al fondo $8.00, casa decente, matrimonio sin niños, hombres solos, Obrapía 63, segundo piso, entre Compostela y Aguacate.
B-4 8133 16 Mar. 19

ALQUILO HERMOSAS y cómodas habitaciones, con lavabo de agua corriente, baños agua caliente y fría, luz y teléfono. Precios muy reducidos. Aguila 155. Telf. A-6639.
B-4 7423 9 Mar. 19

EDIFCIO "ABADIN", Cuba 86, casi esquina Teniente Rey. Casa moderna, tranquila, habitaciones con agua corriente, amuebladas, criados, luz, teléfono, baño caliente, desde $7.00 verdad. No comidas. A-5551
B-4 7812 13 Mar. 21

BARATAS, HERMOSAS Y FRESCAS HABITACIONES,
POR LO QUE OFREZCAN
Y un Apartamento con dos habitaciones, en Maloja número 1, esquina a Monte y Aguila, con vista a la calle, en $6.00, $8 00, $10.00 y $12.00. La llave en la misma. Informes: Edificio «Bacardí», Apartamento 401. Telf. A-7830, Francisco Torres. De 10 a 12 a. m. y de 3½ a 5½ p. m.
B-4 7826 13Mar. 19

PARA HOMBRES SOLOS, alquilo habitación en azotea, moderno edificio, Concordia 33, esquina San Nicolás. Véase a todas horas. Informa: Manuel Rodríguez, "La Dichosa", Obispo y Compostela. Telf. M-1804.

BERNAZA 22. HABITACION en azotea, cuarto piso, inmune contra robo a hombre solo. Informan, enfrente número 31, bajos, $9.00 con luz: $7.0. sin luz.
B-4 7414 9 Mar. 19

EDIFICIO "CUBA", seis pisos, Empedrado 42. Se alquilan habitaciones muy baratas. Alquiler rebajado este mes. Elevador, luz, lavabo. Un local en la planta baja. Telfs. M-5113 y M-2515.
B-4 6465 28 Mar. 30

VEDADO, LINEA 91, esquina Seis, alquilo espaciosa habitación, caben 3 personas; otra, propia matrimonio ambas lavabo corriente, baño al lado. Casa honorable. Magnífica comida. Precio reducidísimo. F-5632.
B-4 7373 8 Mar. 23

b5 CASAS DE HUESPEDES

¿QUIERE VIVIR COMODO y barato? Reina 83, esquina Manrique, «La Matancera», habitaciones vista calle, servicio, agua caliente. Precio matrimonio con comida, de $30.00 a $40.00 al mes. Hay teléfono.
B-5 8282 18 Mar. 26

EDIFICIO «ARECES», Prado 36, casa para familias. Departamentos y habitaciones con baño completo y todo servicio, a precio razonable.
B-5 7210 7 Mar. 23

b6 HOTELES

HOTEL "MODERNO"
GRAN OPORTUNIDAD
En este hotel de Dragones 9, esquina Aguila, el último reajuste, habitaciones, con todo servicio para matrimonio con 3 comidas $45. Apartamentos como para 3 y cuatro de familia, con todos sus servicios privados, comidas a $25, y $30 por persona con estos precios tiene usted resuelto su problema, no se olvide Hotel Moderno. Frente a la compañía de Teléfonos. M-1773, A-1377.
B-6 7915 14 Mar. 24

HOTEL QUINTA AVENIDA. Zulueta 71, esquina Dragones. Departamentos matrimonios $30, $35. Habitaciones 1 persona $18, $20. Espléndida comida. Grandes reformas. Trato esmerado. Telf. A-1000.
B-6 7862 13 Mar. 23

Nuevo Hotel Luz
AMARGURA Y COMPOSTELA
Apartamentos y habitaciones para familias, con excelentes comidas, todas con baño. $25, $28, $30, $50, $60. M-2395
B-6 7303 8 Mar. 22

Hotel-ROMA
AVISO
50% REBAJA
En los precios de hospedaje desde el día 1 de abril. O-Reilly esq. Aguacate. Telf. M-6944.

ALQUILERES

b6 HOTELES

THE SAVOY
F. Y 15, VEDADO
TELF. F-6616
Situado en un lugar alto del Vedado. Con fácil y frecuente comunicación con la Ciudad y Repartos. Rodeado de jardines. Con 600 metros de hermosos portales. Las habitaciones tienen ventilación directa, closet y baño particular, con agua fría y caliente. Precios moderados. Incluyendo tres excelentes comidas al servicio de mesas, separadas para cada familia.
B-6 7250 2 Mar. 2

SE SOLICITAN

b9 Agencias de colocaciones

"LA MATANCERA"
A-7740. Sirve rápidamente cocineras, criados, toda clase de servidumbre y empleados de ambos sexos, con referencias. Calle Sol 111. Servicio permanente a todas horas
B-9 7501 13 Ab. 11

AGENCIA COLOCACIONES «BEERS», puede facilitar a usted criadas, dependientes o empleados, con las mejores garantías. Los 25 años de servicios, garantizan nuestro trabajo. AGENCIA AMERICANA «BEERS». A-3070.
B-9 8239 18 Mar. 25

s1 CRIADAS-CRIADOS

SOLICITO CRIADA ENTIENDA cocina, duerma en la colocación y tenga referencias. Trato de 9 y media a. m. en adelante, San Julio 36, entre Santos Suárez y Santa Emilia.
S-1 8269 18 Mar. 21

SE SOLICITAN AGENTES de buen porte. Serán bien retribuídos. Presentarse: Oficios 12, Departamento 317, de 2 a 5.
S-1 8152 18 Mar. 23

s3 MANEJADORAS

SOLICITO BUENA manejadora, que traiga referencias, para manejar dos niños. Tiene que ir al campo. Presentarse de 1 a 3 p. m., en Jovellar 29, entre M. y N.
S-3 8140 16 Mar. 19

s13 SOCIOS

COMERCIANTES EN TEJIDOS: Pequeño fabricante de géneros de punto, con buen nombre, pero con poco capital para trabajar eficientemente, vendería su fábrica, o mejor aceptaría socio con $5,000.00, para ampliar, con miras a producir, económicamente, sobre dos mil doceina mensuales, de camisetas de acabado fino, como P. R. y Catalana, además de artículos de antasía, que fabrica actualmente. Informa: A. Carbonell, Aguiar 105.
S-13 8023 15 Mar. 19

s14 SOLICITUDES-VARIAS

SE SOLICITAN PERSONAS
Que padezcan enfermedades de la piel ya sean recientes o antiguas y rebeldes a todo tratamiento y especialmente Linfangitis, para darle muestras o aplicaciones gratis, de «Acetolia Robaina». De venta en todas las farmacias. Enviaremos muestra por Correo, al recibo de 6 centavos (seis). Infanta 59 esq. Estrella.
S-15 7249 7 Ab. 2

SE OFRECEN

s1 CRIADAS-CRIADOS

SE DESEA COLOCAR una muchacha española para criada de mano o cuartos es honrada y trabajadora. Telf. U-6668.
O-1 8180 17 Mar. 1

SE DESEA COLOCAR una señora española, joven, para cocinar, cocina a la criolla y española, entiende de repostería, hace plaza si se desea; tiene referencias y no duerme en la colocación. Informan: Figuras 72. Telf. A-8755.
O-1 8118 16 Mar. 19

SE OFRECE UN BUEN criado de mano español, con buenas referencias de casas distinguidas, sin pretensiones, es fino y trabajador. Informan: Telf. F-6061.
O-1 8092 16 Mar. 20

SE DESEA COLOCAR una muchacha de color, para criada de mano; tiene referencias de buenas familias. Telf. F-3038. Llame, de 9 a 6.
O-1 8196 17 Mar. 20

SE OFRECE UNA MUCHACHA fina de habitaciones y costura, sabe perfectamente trabajar y da informes de buenas casas. Teléfono M-7789.
O-1 8057 15 Mar. 19

SE OFRECE BUEN CRIADO español, de servicio fino de comedor y ayuda de cámara; con buenas referencias de casas conocidas donde ha trabajado. Informan; Telf. U-6893.
O-1 8104 16 Mar. 20

SE OFRECE JOVEN ESPAÑOL, (25), para trabajar en el comercio o bien para criado de mano o portero, alto, de buena presencia y tiene referencias de 8 años, persona honrada y muy trabajadora. Federico. A-3070.
O-1 8018 15 Mar. 19

s2 COCINERAS-COCINEROS

COCINERO DE COLOR, práctico en su oficio, se ofrece a particular; buenas referencias, Jovellar y M., Escuela. Telf. U-6957. Preguntar por el Conserje.
O-2 8278 18 Mar. 21

SE OFRECE UNA BUENA cocinera española, cocina a la española y criolla, sabe de repostería y tiene buenas referencias. Informan: Teléfono M-9247.
O-2 8137 16 Mar 18

PARA COCINAR, SE OFRECE señora de color, que sabe cumpliar con su obligación; buenas referencias. Telf. M-4054.
O-2 8108 16 Mar 18

UNA JOVEN DE COLOR, de 20 años, educada y trabajadora, desea colocarse de cocinera o criada, en buena casa; con referencias. Telf. I-7350.
O-2 7182 17 Mar. 19

BUENA COCINERA REPOSTERA, del país, se ofrece para casa particular; tiene buenas referencias y duerme en la colocación. Informan: Avenida Bélgica 13, Tintorería. Telf. A-5252.
O-2 8115 16 Mar. 19

PARA COCINAR Y LIMPIAR, se ofrece muchacha española; tiene buenas referencias. Informan: Telf. A-0839.
O-2 8142 16 Mar. 19

SE OFRECE BUEN COCINERO español, cocina criolla, española y francesa, repostería y pastelería, agradable sazón, limpio en su trabajo, es hombre solo y sale al campo. M-4102.
O-2 8110 16 Mar. 19

COCINERO Y REPOSTERO asiático, entendido en su oficio, se ofrece para casa particular, es fino y limpio; buenas referencias. Informes: Telf. U-7902.
O-2 8103 16 Mar. 21

JOVEN CHINO, MAESTRO cocinero, repostero se ofrece, cocina criolla, española y americana, práctico, aseado, cumple con su obligación y tiene buenas referencias. Informes: Telf. A-4324, Tintorería, Manrique 103.
O-2 8119 16 Mar. 19

SE DESEA COLOCAR una señora española, joven, para cocinar, cocina a la criolla y española, entiende de repostería, hace plaza si se desea; tiene referencias y no duerme en la colocación. Informan; Figuras 72. Telf. A-8755.
O-2 8118 16 Mar. 19

DIARIODELAMARINA* DIARIODELAMARINA* DIARIO

Con la garantía de que su solicitud llega a los hogares de miles de suscriptores

—PUEDE USTED POR:

20 CTS. DOS DIAS 25 PALABRAS

Alquilar, Vender, Comprar, Cambiar, Arrendar, etc. etc. etc.

Ofertas de: Oficinistas, Criados, Aprendices, etc. etc.

15 CTS. DOS DIAS 25 PALABRAS

Si le es urgente su solicitud, utilice la Pág. de ULTIMA HORA.

Departamento de
Anuncios Clasificados
A-3333 Telfs. M-7911

SE OFRECEN

s4 CRIANDERAS

DESEA COLOCARSE de criandera, una señora española y manejar el niño; menos de $25.00 no se coloca. Telf. FO-2328. De 6 a 11 y 4 a 7.
O-4 8198 17 Mar. 20

s9 JARDINEROS

SE OFRECE JARDINERO y agricultor japonés, desea colocarse en casa particular o finca; tiene recomendaciones buenas. Telf. A-6931.
O-9 8138 16 Mar. 19

COMPRAS

1 CASAS

COMPRO CASA VEDADO. Pago de contado, que esté de 12 a N. y de 25 a Calzada. Otra en La Habana, antigua. Tratos directos. P. Villoria. FO-2188.
C-1 8307 18 Mar. 21

COMPRO UNA CASA en La Habana, de $5,000.00, poco más o menos. El vendedor ofrecerá, en persona, al comprador, en Obispo número 15-A., Casa de Cambio, Francisco Lorenzo.
C-1 7764 13 Mar. 19

v9 Muebles y Prendas.

M-3209: COMPRO MUEBLES, victrolas, pianos, objetos Arte, antigüedades, porcelana, oro, plata, baúles, maletas, neveras, máquinas escribir, coser, radios, ropa, escaparates antiguos, lunas manchadas. Compro todo. Telf. M-3209.
C-9 8267 18 Mar. 21

COMPRO MUEBLES, máquinas coser, escribir, burós, neveras, baúles, maletas, mamparas, divisiones cristal, efectos eléctricos, ventiladores, efectos cocina. Cambio bombillos. Negocio rápido. Avíseme. Telf. A-6620, Salud 3.
C-9 8203 17 Mar. 23

U-4060: COMPRO MUEBLES. Liquido casas completas, objetos Arte, antigüedades, adornos, bronces, porcelanas, plata, columnas marmol, etc. Libros, oro viejo. Compro todo. Negocio rápido. Telf. U-4060.
C-9 7835 13 Mar. 23

COMPRAMOS JOYAS, monedas, oro, plata y platino, inclusive rotas, pagando el mejor precio. Establecidos desde 1893. Buró de Pignoraciones, a interés reducido, Obrapía 105.
C-9 8139 16 Mar. 31

COMPRO ORO Y PRENDAS de oro, rotas o sanas. Pago los mejores precios. Avise: Telf. A-4412.
C-9 8036 15 Mar. 25

10 UTILES DE OFICINAS

PUPITRES: COMPRO y vendo burós, libreros, máquinas escribir, sumar, calcular, mimeógrafos, muebles oficina en general. Llame y véalos, Villegas 6. Telf. A-8054.
C-10 8276 18 Mar. 25

15 OBJETOS-VARIOS

A-4559: COMPRO BAULES, objetos Arte, muebles, antigüedades, ropa, oro, libros, pianos, neveras, burós, efectos clínicos, ropa hombre, porcelana. Pago bien. Negocio rápido. A-4559.
C-15 8344 18 Mar. 25

COMPRO VARIOS TOLDOS de uso, de varios tamaños, no importa color, en buen estado. Informan; Telf. A-4517.
C-15 5449 15 Mar. 19

U-2530: COMPRO OBJETOS de Arte, (sanos o rotos), antigüedades, bronces, porcelanas, mármoles, marfiles, muebles, pianos antiguos, platos de títulos y de pared, vajillas, plata y oro. Pago bien y operación rápida. U-2530.
C-15 8127 16 Mar. 26

SE COMPRA REFRIGERADOR eléctrico comercial, a precio de situación. Dirigirse a E. García, República 63, Artemisa.
C-15 7889 14 Mar. 19

CAMBIOS

1 CASAS

POR CASA MAS CHICA, en el Vedado, cambio hermoso chalet moderno, en lo mejor del Reparto Mendoza, Avenida Mayía Rodríguez, jardín, árboles frutales. Informan: F-6631.
CC-1 8277 18 Mar. 26

CAMBIOS

1 CASAS

CAMBIO HERMOSO CHALET
Por Bodega, Lechería o chéck de cualquier Banco. Costó $18,000.00 hace tres años, se valora en $6,000.00. Detalles: San Rafael y Oquendo, Café, de 1 a 4, Angel Alvarez.
CC-1 8021 15 Mar. 21

ARRENDAMIENTOS

1 CASAS

CARRETERA DE BEJUCAL, próxima a la Quinta Castellana, se arrienda o vende propiedad, 800 metros, mucha fabricación, árboles frutales, terreno para sembrar, buena agua. Dueño: Concepción 66, Lawton, A. Ares.
AA-1 8193 17 Mar. 21

3 FINCAS RUSTICAS

MAGNIFICO NEGOCIO
Por embarcarme arriendo en $2,500.00 anuales, el Balneario, Restaurant y Cantina de la Playa «Hawaiana» en Guanabo que dejó libre el año pasado más de $10,000.00. Es el mejor negocio para persona que pueda atenderlo, invirtiendo muy poco dinero. Acepto checks certificados. Sr. Medel. F-3594, de 2 a 4.
AA-4 8087 16 Mar. 20

VENTAS

1 CASAS

ASEGURE SU DINERO
Una propiedad es siempre negocio, cuando se invierte ventajosamente. Vea como puede adquirir casi regalado, una hermosa esquina con establecimiento, dos casitas y una accesoria, en Calzada muy transitada. Informan: Neptuno número 229, Ferretería.
V-1 8268 18 Mar. 22

VEDADO
Frente al Parque Menocal, casa moderna, 12 plantas, $12,000.00, acera de la brisa. Facilidades en el pago. Dinero Hipoteca 6 y medio por ciento. G. Delmonte, Habana 82. A-2474.
V-1 8273 18 Mar. 20

VEDADO
$6,000.00 vendo una casa situada en una de las mejores calles, salas, comedor, 3 cuartos, techos monolíticos, es una ganga. Dinero Hipoteca 6 y medio por ciento. G. Delmonte, Habana 82. A-2474.
V-1 8272 18 Mar. 20

CHALET, VEDADO, $1,000.00 contado, nuevo, 3,000.00 más con facilidades, hermosísimo, jardín, portal, sala, comedor, tres cuartos, cuarto criados, garage, dos closets, gran baño. Telf. F-5397.
V-1 8284 18 Mar. 22

CHALET, $2,500.00, moderno, con facilidades de pago, construcción inmejorable, con garage, en lo mejor de Almendares, frente al tranvía. Costó $8.000.00. Propietario: F-5397.
V-1 8283 18 Mar. 22

POR TRASLADARSE sus dueños al extranjero, vendo hermosa y fresca casa, dos plantas y garage, Calle 12, Ampliación Almendares, en $7,850.00. Costó $24,000.00. Informan: Telf. F-2064.
V-1 8305 18 Mar. 23

SE VENDE LA CASA Calle G., entre 14 y 16, de la Ampliación de Almendares. Precio: $2,500.00. Con facilidades de pago. Informan, en la misma.
V-1 8257 18 Mar. 25

LO MAS SEGUNRO PARA SU DINERO
Lo más seguro para su dinero
Casas, hipotecas, fincas, cuando se sabe aprovechar la oportunidad, como estas.

VEDADO, 17 residencia 6 cuartos, 2 baños, un solar $20,000; palacete entrada del Vedado, esq. $35.00; Línea a la entrada, 7 cuartos, $20.000, próxima a Línea J chalet 4 cuartos, 2 garages $8,500, próxima a 23 y D, 4 cuartos, garage $6500.

LA SIERRA: magnífico chalet esquina frente parque línea ómnibus, costó $25.000, $9.000; otra lindísima casa una planta, finos decorados, 4 cuartos, garage $6,500.

REPARTO MIRAMAR: preciosa residencia 5 cuartos, 2 baños, $13,500; 5a. Aved. esquina fraile, chalet $22,000, próxima a 5a Ave. casa 4 cuartos, garage $8,000.

SANTOS SUAREZ, esquina fraile dos plantas, garage para cada planta, costó $25,000, $8.500, antes de hacer su compra véame. Gerardo Mauriz, Empedrado 30. M-7586, FO-7815.
V-1 8215 17 Mar. 23

VENTAS

1 CASAS

REPARTO LA SIERRA. Vendo regia casa, sin estrenar. Precio: $2,800.00, $500.00 y $25.00 mensuales, capital e interés, 6 por ciento anual. Directamente su dueño informará. FO-2212, Rodríguez.
V-1 8301 18 Mar. 21

MENDOZA, VIBORA
Chalet $4,200.00. Costó: $12,500.00, jardín, portal, sala, hall, 5 cuartos, 2 baños, garage, pasillos laterales y traspatio. Véala hoy. Quintana, Chacón 23. A-7733.
V-1 8150 16 Mar. 20

SE VENDE, EN LO MEJOR de 17, esquina fraile, moderna casa, dos plantas. Precio: $18,000.00. Informan: 17 núm. 249.
V-1 8172 17 Mar. 21

SE VENDE LUJOSA CASA en Mayía Rodríguez, compuesta de jardín, portal, sala, tres cuartos, baño intercalado, comedor al fondo. Precio: 2,800 pesos. Olazábal. Telf. M-1537. Obispo 59.
V-1 8146 16 Mar. 19

¡PERO QUE GANGA! Se vende en $1,000.00 con $400.00 de entrada y el resto como lo indique el comprador, una casa con portal, sala, dos cuartos, baño, cocina, patio y traspatio, techos monolíticos, cercada de mampostería, Avenida Cuarta número 15, entre 2 y 3, Buena Vista. En la misma informan.
V-1 8042 15 Mar. 19

VEDADO
Aprovechehn ganga, casa esquina, 2 plantas, Calle 17, Vedado. Regalo en $4,00.00, resto a plazos. Quintana, Chacón 23. A-7733 y FO-2188.
V-1 8147 16 Mar. 19

PARA RENTA
Vendo edificio, compuesto de 6 casas, de sala, comedor, 2 cuartos, baño intercalado, cocina y patio. Precio: $12,000.00. Renta: $130.00. Quintana, Chacón 23. A-7733.
V-1 8148 16 Mar. 19

URGE VENTA, ASUNTOS de familia, casa antigua, mejor Vedado, 683 metros, sin gravamen. Ultimo precio: $4,700.00. Trato sólo interesado. Razón: Chacón 33, esquina Aguacate. 2 a 5, laborables.
V-1 7964 14 Mar. 19

$500 CONTADO, Y RESTO a pagar con facilidades, vendo casa moderna mampostería, portal, sala, comedor y 3 cuartos, San Francisco (Lawton), Suárez A-9211, de 12 a 2, Monte 53, altos.
V-1 7988 14 Mar. 19

GANGAS, 2 CUARTOS mampostería y azotea, 4 x 4, comedor, cocina, cuartón madera grande atrás, 2 solares y otros detalles. Todo: $650.00. Dueño: Pasaje A, número 5, entre 6 y 7, Buena Vista, Marianao.
V-1 8107 16 Mar. 19

INVIERTA SU DINERO. Vendo en $6,000.00 dos casas libres de gravamen, de agua, contribuciones y aseguradas en $5,000.00. Acosta 78 y 80. Informes: FO-7078.
V-1 7872 14 Mar. 24

2 SOLARES

GRAN SOLAR, VEDADO, por $1,500.00 libre de gravamen, bien situado, a 30 metros de Calle 23, acera sombra, con plano para fabricarlo. Propietario: F-5397.
V-2 8285 18 Mar. 22

SANTA AMALIA, Con $450.00 contado, resto plazos o hipoteca, hermoso solar esquina, 1,930 varas. Precio situación, San Ignacio 53.
V-2 8151 16 Mar. 22

2 SOLARES REGALADOS, uno Calle Montoro, próximo Carlos III, a $5.00 la vara; otro Loma Chaple, brisa, con 20 varas frente, $1.80 vara. Admito cheques. Informan: Telf. F-2225.
V-2 8176 17 Mar. 22

2 SOLARES REGALADOS, uno Calle Montoro, próximo Carlos III, a $5.00 la varaá otro Loma Chaple, brisa, con 20 varas frente, $1.80, vara. Admito cheques.
V-2 7529 10 Mar. 20

3 FINCAS RUSTICAS

SE VENDE FINCA DE RECREO o se arrienda, con muchos árboles frutales y agua muy buena. Informan, en el kiosco de la «Curva Cantarranas» y en Dragones 13.
V-3 8234 18 Mar. 21

4 ESTABLECIMIENTOS

VENDO LECHERIA, salón billares, Calzada muy comercial, $2,000.00. Doy facilidad pago. Algo bueno verdad. Cuenya, Monte y Someruelos, Café.
V-4 8233 18 Mar. 21

Bodega, vendo barata
O admito socio con poco dinnero, por separarse uno de la Sociedad. No paga alquiler. Deja $40.00 de lo que alquila. Véame que le conviene. Amargura 16.
V-4 8207 17 Mar. 19

TALLER CENTRO DE LA Habana. Negocio para hombre que sea mecánico, taller en marcha, torno y taladro y herramientas, Dejando $200 en contratos de igualas de motores eléctricos, $400 de trabajos extras. No se hace el negocio hasta que dicho comprador esté corriente. El dueño del taller estará con el comprador de 4 a 6 meses, hasta que el comprador se de cuenta que no se le engaña. Para condiciones de compra, escribir: DIARIO DE LA MARINA. M. J.
V-4 8214 17 Mar 20

VENDO CAFE-LECHERIA
Esquina, extensa barriada, montado a todo gusto, ideal para dos jóvenes ansiosos hacer dinero. $700.00. Urge su venta por pronto viaje. Cuenya, Monte y Somerueles, Café.
V-4 8195 17 Mar. 22

SE VENDE LA MEJOR Tintorería de La Habana, mucha clientela y toda maquinaria moderna, «La Toja», San Nicolás 60.
V-4 8202 17 Mar. 20

VENDO FONDITA, CERCANIAS Capitolio, sitio céntrico, cómodo. Alquiler ideal para matrimonio buscarse la vida, $12.00 a $14.00 diarios carta. $175.00. Cuenya, Monte y Somerueles, Café.
V-4 8144 16 Mar. 25

VENDO BODEGA: dentro del gran comecio de lujo, algo bueno verdad, a prueba me la dieron y así la doy $1,500, facilidad pago, Cuenya, Monte y Somerueles, café.
V-4 8159 16 Mar. 19

6 AUTOMOVILES ACCESORIOS

GANGA: $125.00, VENDO «Chevrolet» cerrado, cinco pasajeros, buenas condiciones. Puede verse, de 10 a 4, en Línea 79, (altos), entre 2 y 4, Vedado.
V-6 8261 18 Mar. 20

SE VENDE UN «FORD» de cuatro puertas, del 30, en $400.00. Está en perfectas condiciones mecánicas, pintura, etc. Informa: Guillermo Suero, Oficios 16. Telf. A-5916.
V-6 8256 18 Mar. 21

SE VENDE «CHEVROLET» 1932, cinco pasajeros, dos puertas, tipo coupé-sport, nuevo, $500.00 casch. Calle 29 número 38, entre A. y B., Vedado.
V-6 8183 17 Mar. 20

SE VENDE CUÑA DODGE Brothers, de cuatro pasajeros, moderna, pintura de fábrica, seis gomas nuevas. Informes: U-4985. Para verla: Quinta Avenida y 4, Reparto Miramar.
V-6 8122 16 Mar. 24

CIEN PESOS, VENDO «ESSEX» cerrado, perfectas condiciones, cinco pasajeros. Informes: Gustavo Rodríguez, Edificio «Bacardí».
V-6 8005 15 Mar. 19

7 MAQUINARIAS

ALTERNADORES, DINAMOS, motores de gasolina, petróleo y eléctricos, de todas clases, bombas, reparaciones. Rastro El Bobo. Infanta, entre San Miguel y San Rafael.
V-7 7859 13 Mar. 28

VENTAS

v9 Muebles y Prendas.

VENDO ELEGANTISIMO juego cuarto Arte Moderno, 3 cuerpos, coqueta novedad, color nogal, $40.00; recibidor, caoba, rejilla laterales, $18.00; nevera, sillones y otros muebles más. Precios situación. Sitios 37.
V-9 8295 18 Mar. 21

OBJETOS DE ARTE, propios para regalos de distinción. Vendemos a precios ínfimos, 'La Predilecta", San Rafael y Oquendo, porcelanas, bronces, marfíl, marmol, plata, platos de títulos y muchas antigüedades.
V-9 8128 16 Mar. 26

POR EMBARCARME: Por lo que ofrezcan: 1 juego de sala, 1 juego de comedor completo, 2 sillones de portal, todo flamante. Gloria 40, bajos, de 11 a 2 y 7 a 9 p. m.
V-9 7848 13 Mar. 19

OBJETOS DE ARTE
Vendemos preciosos jarrones, porcelanas muy finas, figuras bronce, marmol y marfil; lámparas bronce, de comedor y sala: muebles antiguos y modernos, a precios increíbles, «Los Tres Hermanos», Consulado 94 y 96. A-4775.
V-9 8035 15 Mar. 22

MUEBLES EN GANGA
Juegos de cuarto. Arte Moderno $4.00 mensuales. Comedor, caoba, último estilo, $3.00 mensuales. Sala o recibidor, modernísimos, $3.00 mensuales. Juego cuarto, tres cuerpos, caoba, últimas creaciones, $5 00 mensuales. Precios muy bajos.
GRANDES FACILIDADES U-5427.
"LA EMINENCIA", NEPTUNO 188
V-9 5701 19 Mar. 21

SE VENDE UN JUEGO de sala; un escaparate cedro, tres lunas; un radio chico y una victrola. Todo en $60.00. 27 número 76, entre L. y M.
V-9 7996 15 Mar. 9

MUEBLES DE TODOS estilos, especialmente Arte Nuevo y fabricación rápida a elección del cliente, con grandes rebajas, al contado y con facilidade de pago. Tenemos comprador para sus muebles, en cambio por los nuestros, y liquidamos a como quiera todos los atrasados. Alquilamos, incluso los de lujo, dándole opción a comprarlos, con la mitad de rebaja. La Casa Ruisánchez, (que anuncia la verdad), Angeles 13, esquina a Estrella. (del 25 al 31). Telf. A-2024.
V-9 6600 2 Mar. 31

NECESITO VENDER a la mayor brevedad mis muebles, cuarto, sala, comedor y demás adornos. (Me urge). Concordia 31 altos, esquina San Nicolás.
V-9 7341 8 Mar. 23

«UNA CASA COMPLETA» de muebles y lámparas, $10.00 mensuales: Un juego cuarto, juego comedor juego sala, nevera, 3 lámparas, 2 sillones-portal, 1 cama-niño, 1 fiambrera. Todo: $10.00 mensuales. Libre conducción. Ventas a plazos, a toda la Isla «La Comercial» Neptuno 153.
V-9 7885 13 Ab. 12

¡ASOMBRESE! JUEGO CUARTO, sala, comedor, $1.00 semanal, sin dinero fondo, ni fiador, «La Predilecta», San Rafael 171, entre Oquendo y Marqués González; juegos cuarto, $25.00; sala, $10.00; camas, $3.00. Facilidades pagos. Alquilamos, cambiamos, reformamos, guardamos muebles.
V-9 7439 7 Abr. 8

UNA CASA COMPLETA, $15.00 mensuales. Juegos sala, comedor, cuarto nevera, 2 lámparas, mesa-teléfono, 2 sillones-portal 1 cama-hierro, 1 fiambrera, 1 sombrerera y 1 mesa-escritorio. Todo: $15.00 mensuales. Libre conducción. Ventas a plazos, en toda la Isla. «La Comercial» Neptuno 159.
V-9 7886 13 Ab. 12

10 UTILES DE OFICINAS

MAQUINAS DE ESCRIBIR, archivos, burós, desde $5.00; libreros, sumadoras, calculadoras, mimiógrafos mesas de todos tamaños. No reparo precio. Véalos, Villegas 6. A-8054.
V-10 6948 10 Mar. 22

11 INSTRUMENTOS DE MUSICA

REGALO ORTOFONICA «Victor», lujoso gabinete, parada automática, con discos, $8.00; «Singer», gabinete, con sus piezas, $8.00; radio «R. C. A.» con mesa Renacimiento, menos de $18.00, Sitios 37.
V-11 8297 18 Mar. 20

SE VENDE UN PIANO muy bueno se da muy barato y con facilidad en el pago. Monte 18 Casa de Música.
V-11 8225 7 Mar. 9

PIANOS «LA PREDILECTA». Realizamos gran cantidad de pianos, a precios reducidísimos, por necesitar el local. Una visita y se convencerá, «La Predilecta», San Rafael y Oquendo. U-2530.
V-11 7839 13 Mar. 23

PIANO ALEMAN, de alta calidad, pocos meses de uso, se da en precio de quiebra, casi regalado. Venga, vea y pensará: ¿Quién dijera esto? Dragones, frente Teatro «Martí».
V-11 7629 11 Mar. 19

AFINE SU PIANO O PIANOLA, por $2.00. Absoluta garantía, Virgilio Fernández, procedente de grandes fábricas europeas. Vendo un Radio Fonografo. Muy baratos. Taller de reparaciones, pianos y pianolas. Zulueta 36 y medio. M-3040.
A fin. 7460 9 Mar. 25

15 OBJETOS-VARIOS

POR ESTORBAR, vendo vidriera moderna, engrampada, 10 pies largo, 10 pies largo, puertas-ocrrederas, con espejos, entrepaños, cristal. Lo que ofrezcan, Sitios 37, esquina San Nicolás.
V-15 8293 18 Mar. 20

VENDO REGIA MESA tallada y dorada, (única en Cuba; parabán chino, (4 hojas); par jarrones porcenala, antiquísimos; 2 butacones palisandro, piel búfalo, estilo Imperio; cómoda antigua. Todo a precio situación, San Rafael 141, bajos, entre Soledad y Oquendo.
V-15 8126 16 Mar. 21

POR EMBARCARME, vendo un refrigerador eléctrico Majestic, casi nuevo y en un precio muy razonable. 27 entre J y K., 3a. casa al lado de un solar yermo.
V-15 7284 7 Mar. 19

REPARACIONES

9 MUEBLES-PRENDAS

ARREGLAMOS MUEBLES finos y corrientes, barnices, esmaltes, decoraciones y tapicería en general. Especialidad en mimbres pintados eléctricamente. Magníficas referencias de familias satisfechas de nuestro trabajo. Pedro García, Hospital 20, entre Neptuno y San Miguel. U-4424. Precios de situación.
R-9 8200 17 Mar. 31

MUEBLES, NEVERAS. Cuando los mande arreglar, déselo a casa de garantía. Nosotros estamos preparados. Tenemos departamento especial para cada cosa. Planta para esmaltar Angeles 21. Telf. M-1931.
R-9 7894 14 Mar. 19

DINERO-HIPOTECAS

d1 SE TOMA

TOMO $2,000.00, $2,500.00. Garantía, casitas modernas, centro Ciudad, primera hipoteca. Intermediarios, no molestarse. U-1223. De 8 a 8.
D-1 8263 18 Mar. 20

TOMO $8,000.00 AL 7%
Sobre casa 2 plantas, Calle Línea, Vedado. Primera Hipoteca. Quintana, Chacón 23. A-7733 y FO-2188.
D-1 8149 16 Mar. 19

d2 SE OFRECE

DINERO
Sobre joyas y objetos de valor, muy poco interés y absoluta reserva. «LA CASA HIERRO». Compostela y Merced. Telf. A-3133. Méndez y Cía.
D-2 7853 13 Abr. 12

PRESTO CANTIDADES, de $150.00, $200.00, $300.00, $400.00, $500.00, con garantía de solares, casas, alquileres. No corredores. Sr. Pastor, Compostela 4, bajos. A-9165.
D-2 7523 10 Mar. 25

DINERO
No pierda tiempo. Cuando necesite tomar dinero en hipoteca o pagaré, vea a Fernández Alvarez, San Ignacio 50. Telf. A-4432, 2 a 5. Operaciones rápidas y absoluta reserva.
D-2 7232 10 Ab. 1

DINERO
Doy grandes y pequeñas cantidades en hipoteca, desde el 6 por ciento en adelante, para La Habana y sus Barrios. También tengo para los Repartos. Operación rápida y absoluta reserva.
JULIO C. GRANDA
Obrapía 33. Telf. M-5921. F-5759.
D-2 5339 18 Mar. 21

d4 GIROS-LETRAS

CAJAS RESERVADAS
Las tenemos en nuestras bóvedas construídas con todos los adelantos modernos y las alquilamos para guardar valores de los interesados. En esta oficina daremos todos los detalles que se deseen.

N. GELATS Y COMPAÑIA
106 Aguiar 108 esq. a Amargura.
D-4 7444 10 Ab. 9

CREDITOS HIPOTECARIOS. Vendo sobre fincas recreo con casa vivienda en Reparto San Pedro, Carretera Central entre La Lisa y Arroyo Arenas. Informes: Rubén Díaz Irizar. Telfs. F-4047 y A-9543.
D-4 7921 14 Mar. 24

PARA LAS DAMAS

pd1 PELUQUEROS

JUAN MOLINA, PELUQUERO a domicilio. Arregla el cabello, afeita y da masaje por $0.75. Arreglo de melena, masaje y perfilado de cejas, $0.75. Un servicio solo $0.40. A niños—5x—$1.00. Telf. A-4478, agradecerá su aviso. Día y hora fija. Desde las 8 a. m. a las 9 p. m.
PD-1 8058 15 Mar. 25

pd3 INTERES PARA LAS DAMAS

MODISTA ESPAÑOLA, recién llegada de Europa, cose y corta por figurín. M-1088.
PD-3 80003 15 Mar. 19

ENSEÑANZAS

e1 PROFESORAS-PROFESORES

INGLES
Enseñado por profesora americana. Sorprendentes resultados, en pocas semanas. El discípulo leerá, escribirá y hablará el inglés, en breve tiempo. Lecciones a domicilio también. Miss Kapan, «Gran Hotel». Teniente Rey y Zulueta. M-9896.
E-1 5976 24 Mar. 25

e2 COLEGIOS

PUPILAJE EN FAMILIA, para niños varones. Colegio Claudio Dumás, San Francisco 126, Víbora. Garantizamos esmerada educación. Eficiente Instrucción, Primara y Superior. Teneduría. Módicas pensiones.
E-2 18 Mar. 21

e3 ACADEMIAS

GRATIS, 3 CLASES. ¡Pruebe! Sistema Matilde Alemany, corte, costura acreditado, moderno, fácil. La prueba perfectísima al cuerpo y figurín, garantizado. Clases desde $2.00 mensuales. Expido título. Clases a domicilio. Vendo Métodos. Academia Central, Aguila 121, altos. San Rafael y San José A-5758.
E-3 7652 11 Mar. 26

ACADEMIA «CASTRO». Aritmética Comercial, Teneduría de Libros, Gramática, Escritura a Máquina, Inglés, y otras asignaturas. Procedimientos modernísimos. A $1.00, desde el 15 actual. De 7 a 11 noche. Damas 26 entre Luz y Acosta.
A-3 7643 11 Abri. 10

ACADEMIAS "ADAMS"
4 asignaturas, $3.00
GRATIS ESTE MES
Inglés, Francés, Alemán, Taquigrafía «Pitman» y «Gregg», Mecanografía, Ortografía, T. de Libros, Correspondencia, Aritmética. Todas las asignaturas del Bachillerato. Curso procurador. Pida Prospectos. **Neptuno 78 y 80, esq. Manrique, M-7849.**
E-3 6900 4 Ab. 3

Por Correspondencia
Ortografía, Gramática, Mecanografía, Aritmética, Taquigrafía, Contabilidad. Correspondencia Comercial. Cientos de alumnos satisfechos. Solicite HOY MISMO amplios informes gratuitos. Gran Academia «Mercurio». Dragones 42. Habana.
E-3 5800 22 Mar. 24

INTERES GENERAL

AVISO: ROOSEVELT ha abierto los Bancos de su país, nosotros le garantizamos que con la ayuda de nuestro pueblo, ponemos en marcha todos los nuestros y a su disposición, sin quebranto para ninguno de nuestros clientes, amigos y muy especialmente para los Obreros. Operaciones del giro, cambio nacional y extranjero, alquiler y un amplio crédito. No es cuento. La Casa de Ros y Novoa, 94 Galiano y San José, Neveira, S. en C.
I-G. 8086 16 Mar. 31

POR HUMANIDAD y por compasión hacia los que sufren del Estómago, Vesícula Biliar, Colitis e Intestinos, de cuyos males padecí por largo tiempo, a pesar de haber tomado infinidad de medicamentos comunicaré gratis a quien se interese, el nombre del moderno patente medicinal que me ha curado, completamente, en pocos días. No pretendo lucro alguno, en ningún sentido. F. Rabassa. Apartado 117. Habana.
I-G. 3933 20 Mar. 2

GRATIS
Remitimos a comerciantes del interior, lista de precios de juguetes, quincalla, postales, sorpresas para caramelos, semillas de hortalizas.
Escriban a CASA THOMAS,
HABANA 85, HABANA
I-G. 7448 9 Mar. 19

SUSCRIBASE AL Diario de la Marina

M.E.C.D. 2016

Marzo 19 de 1933 — DIARIO DE LA MARINA — Ejemplar 5 Centavos

AL MARGEN DEL CABLE

El desarme desde Downing Street

(Por RAUL MAESTRI)

LA idea del desarme que hasta ahora no ha perdido ciertos caracteres gaseosos, entraña— sin embargo— un principio de practicidad, de sobrio posibilismo. Obsérvese que desde que la Conferencia de Ginebra empezó a funcionar—y ya de esto hace algún tiempo —se habla menos de la paz; cuando se alude a ella es al final de los discursos o los panfletos, y siempre indirectamente, en función y a través del desdesarme no es la paz sino—en el mejor de los casos— la vía y preparación de la paz. Diez rifles representan un coeficiente guerrero menor que veinte; pero difícilmente pudiera sustentarse que los diez rifles sean diez palomas pacifistas. En cambio: es notorio que la fabricación y conservación de los diez rifles, a más de la manutención de los diez rifleros, cuesta exactamente la mitad que si fueran veinte. Y como el mundo está arruinado, hé aquí un nuevo y prestigioso motivo que abona la gloria del desarme.

Sin embargo, la cosa no es tan sencilla, ni aún cuando la acucia un estado universal de déficit presupuestario. Hasta ahora, el desarme que parecía tan concreto—se viene convirtiendo en la más obstrusa de las metafísicas. Se expiden cables de Ginebra y circula ya una literatura desarmista, que humillan más al buen lector que la más tenebrosa página de Kant: balística, cálculos diferenciales castrenses, estadísticas que trabajan con milímetros, toda una nueva jerga técnica y política. El fárrago aumenta por días, a despecho de algunos esfuerzos realizados y frustrados de carácter perentorio. Porque lo peor no es todavía el virtuosismo profesional: lo peor es el mútuo recelo y la desconfianza que florecen en Ginebra y que ponen a toda iniciativa en una incómoda posición de solfa.

Ahora presenciamos una de estas iniciativas. Como viene de Londres, va bien escenificada. Mac Donald y Simón van a París, conferencian, continúan el viaje hasta Ginebra y allí se produce la oratoria, se prolonga hasta Roma y allí se repiten las entrevistas. Todo esto, unido a los aeroplanos y a los corresponsales, es de lo más impresionante. Tanto, que el público casi olvida —y a lo mejor, no solamente el público —el objetivo de estas idas y venidas.

El objetivo de una nueva proposición, casi a boca de jarro de desarme. El gesto está de sobra justificado, y merece por lo tanto celebraciones, si se considera que es un esfuerzo para—de algún modo—condensar en la realidad los difusos humos desarmistas. Pero el «algún modo» no es tan subalterno como podría parecer. Sobre el «algún modo» ya se ciernen bandadas de pájaros agoreros y desconfiados.

El «modo» de Downing Street es finamente irónico. El primordial escollo de la Conferencia es la tensión franco-alemana; en él se ha varado la espléndida nave. Pues bien: Downing Street pide para Alemania y Francia ejércitos casi iguales, para lo cual Alemania tiene que duplicar el suyo actual y Francia disminuir el suyo; pero—¡ah, el pero!— a Francia se le concede un ejército colonial de 200 000 hombres, a Polonia otro igual y Rumanía, Checoeslovaquia y Jugoeslavia reciben cada una generosas cuotas militares. Con lo cual, dadas las cordialísimas relaciones de Francia con todos estos países, la tesis parisina del «potencial de guerra»—esto es, concretamente, del menor coeficiente total de agresividad francés con respecto a Alemania—queda salvada y reconocida.

A Italia— otro punto sutil del problema—se le concede a más de un ejército paritario con Francia, un ejército colonial, relativamente pequeño, y sobre todo la posibilidad de seguir ganando terreno en su equiparación naval con Francia.

La proposición de MacDonald se refiere, principalmente, a las fuerzas terrestres, lo que no ha de extrañar porque es una proposición inglesa. En cuanto a las fuerzas navales su propósito es fundamentalmente, el de extender—a Francia e Italia —y legalizar el «status quo» de la Conferencia de Londres, con el que parece haberse reconciliado plenamente el Almirantazgo Británico. En cuanto a Alemania le ofrece sacarla de la tutela del Tratado de Versalles — pero no ahora, sino más tarde.

Otro tanto con las fuerzas aéreas, que—otra vez por ser una ponencia inglesa —serían las más radicalmente disminuidas. A Alemania se le promete y se le dice que espere.

Políticamente lo más significativo de la proposición está en el nexo que establece entre el Pacto Briand-Kellog y el Pacto preconizado del Desarme, con lo cual se afirmaría el compromiso de Estados Unidos a no desinteresarse de las cosas europeas. Y ya en Washington se está hablando esotéricamente sobre este particular.

Otros extremos interesantes contiene el mensaje de MacDonald; así lo relativo a Rusia, y también lo relativo a la guerra química, que queda prohibida. ¿Cómo se impondrá esta prohibición? ¿Destruyendo los laboratorios o fusilando a los químicos? ¿O es que—sin saberlo —estamos llegando al milenario de la bondad humana?

Sobre este asunto hemos de oir mucho en los próximos días. Esperemos a ver cuántos.

Se espera que mañana por la noche firme Roosevelt la ley de la cerveza

Las estrellas de la cinematografía, en la constelación de Hollywood, han comenzado a lanzar ante la expectación femenina las modas de Primavera que les llegan de París

De París llega ahora la moda de los sombreros de alas anchas y con punticos que hagan juego con los guantes. Para las horas de trabajo, Una Merkel (al centro) perteneciente a las estrellas de Hollywood, usa un modelo de primavera hecho con tela impresa. Lucille Bro kaw (a la derecha) emplea para sus visitas un modelo de trajes a rayas.

La cerveza podrá ponerse legalmente a la venta pública el día 4 de abril, en caso de que los congresistas logren ir de acuerdo

Mr. Wallace, Secretario de Agricultura, defiende con entusiasmo el vasto programa agrario de Mr. Roosevelt, afirmando que no solamente beneficiará al agricultor sino a toda la nación, y califica este proyecto como uno de los experimentos sociales más importantes realizados

WASHINGTON, marzo 18 (AP).— Los líderes congresionales manifestaron esta noche que estaban seguros de poder ponerse de acuerdo sobre la ley cervecera el lunes, con tiempo suficiente para que la medida fuera puesta a la firma del presidente Roosevelt antes del anochecer.

Esto depende de que se obre con rapidez el lunes por la mañana, pues los líderes de ambas cámaras deben ponerse de acuerdo sobre ciertas diferencias de opinión, sobre las cuales aun no han conferenciado oficialmente. Pero las seguridades que dieron hoy el presidente de la Cámara Reiney, y el senador Harrison, líder de la mayoría en la Alta Cámara, hacen pensar que ya se han puesto de acuerdo.

Si la medida es firmada por el presidente el lunes por la noche, la cerveza podrá ponerse a la venta el día 4 de abril. Pero las organizaciones secas, luchando desperadamente contra la ley anunciaron hoy que tenían preparado un plan, para tratar de establecer que la venta y manufactura de cerveza es inconstitucional.

El doctor Clarence True Wilson, secretario de la Junta Prohibicionista de la Iglesia Metodista, manifestó que él y sus colegas tenían el proyecto de poner el asunto en manos del Tribunal Supremo de los Estados Unidos.

La diferencia principal entre la Cámara y el Senado está en el asunto del contenido alcohólico de la cerveza. La Cámara pide el 3.2 por ciento, mientras que los senadores se muestran partidarios del 3.5 por ciento.

Otra de las diferencias es sobre el permiso para la venta de cerveza a menores de 16 años de edad. También el Senado enmendó el plan de la Cámara, pidiendo la legalización de vinos de 3.05 por ciento, plan que no es del agrado de los partidarios de la legalización de vinos.

Tal es la seguridad que la medida será aprobada, que las imprentas del gobierno comenzaron hoy trabajos para la impresión de una emisión de sellos para las botellas de cerveza, mediante los cuales el gobierno espera recaudar 150.000.000 de pesos anuales.

WALLACE ELOGIA EL PROGRAMA DE ROOSEVELT

WASHINGTON, marzo 18 AP. El secretario de Agricultura Mr. Wallace hizo hoy grandes elogios del programa de auxilios a la agricultura preparados por el Presidente Roosevelt, afirmando que no solamente beneficiará al agricultor sino a toda la nación.

En un discurso pronunciado en esta capital, afirmó que la proposición que espera la aprobación del Congreso, concede «amplias garantías» a los consumidores; que los impuestos que se establecen tienden a aumentar las utilidades de los agricultores.

Wallace defendió el propósito del proyecto de reducir la producción, asegurando que «mientras nuestro sistema económico trabaje, mientras mayor sea el remanente de trigo en las fincas de Nebraska, mayores serán las colas de los que buscan pan en Nueva York».

Wallace, en cuyas manos pone el Presidente Roosevelt el programa dijo que el proyecto «es uno de los más importantes experimentos sociales» confiando en que triunfará si obtiene la cooperación de los agricultores y de los consumidores.

«Se trata de subyugar la habitual anarquía de una de las grandes industrias americanas—dijo— y de establecer un control organizado en interés no solo de los agricultores, sino de todos los demás».

EL NUEVO SENADOR ERICKSON TOMARA POSESION

WASHINGTON, marzo 18 AP.— Las autoridades del Senado no creen que pueda impedirse que el ex gobernador John Erickson tome posesión del escaño del difunto senador Thomas J. Walsh.

Cuando Erickson llegó hoy a esta capital para tomar posesión de la senaduría el lunes próximo, se recibieron noticias de Helena, informando que el juez George H. Bourquin había enviado cartas a todos los senadores diciendo que el nombramiento de Erickson había sido resultado de un compromiso con el Gobernador Cooney, y que el derecho a esa senaduría «no tiene otro fundamento que la compra».

Los senadores no habían recibido hoy la carta, pero el presidente George, de la Comisión Elcetoral, dijo que al Senado «no le interesan los cargos o contra cargos políticos que puedan surgir del nombramiento» y que lo único que le preocupa que no exista ninguna prueba de corrupción por parte del designado.

Paralizado el pacto comercial anglo-ruso y posible ruptura con el soviet

Mussolini sigue creyendo que sólo la cooperación de Inglaterra, Alemania, Francia e Italia puede traer la paz

Durante la conferencia de ayer entre Mac Donald y el Jefe del Gobierno italiano, aquél pidió que disminuyera la tirantez de relaciones con Francia y evitara violencias en Alemania

ROMA, marzo 18. (AP.)—En una discusión que duró casi una hora y tres cuartos, el primer ministro Ramsay Mac Donald, de la Gran Bretaña, y el premier Benito Mussolini, de Italia, reunidos en el famoso Palacio de Venecia, trataron sobre los difíciles problemas europeos, en un esfuerzo para poner fin a la crítica situación política del Viejo Continente.

Los dos jefes de gobiernos, que se conocieron hoy, hablaron intensamente sobre la situación europea, incluyendo los problemas del desarme. Comenzaron las discusiones tomando como base las declaraciones de mister Mac Donald, quien al llegar a Ostia por avión, manifestó que «la paz debe organizarse sin demoras.»

Según se dice, mister Mac Donald habló sobre ciertos puntos en extremo delicados, relacionados con las relaciones franco-italianas, y la semialianza de Francia con Yugo-Eslavia. También mister Mac Donald interrogó a Mussolini sobre su actitud oficial hacia Adolfo Hitler, su colega fascista en Alemania.

El premier italiano reafirmó sus opiniones de que la paz europea sólo puede materializar mediante la acción cominada de las cuatro grandes potencias: Inglaterra, Francia, Italia y Alemania.

El premier británico le pidió a Mussolini, según se dice, que hiciera todo lo posible para mejorar las tirantes relaciones de gobierno con Francia, y que hiciera uso de su influencia con Herr Hitler para evitar actos de violencia en Alemania.

Mañana por la tarde los dos estadistas volverán a entrevistarse.

Mr. Mac Donald llegó a Roma en compañía del ministro de Estado, Sir John Simon, quien asistió a la conferencia con Mussolini. También llegó con el premier inglés su hija Isabel.

Llegaron aquí procedentes de Ginebra; en Génova fueron recibidos personalmente por el premier Mussolini, quien le estrechó las dos manos efusivamente a Mac Donald, diciendo: «Con gran júbilo le doy la bienvenida a mi patria.»

El premier inglés, explicando su viaje a Roma, dijo:

«Me doy cuenta exacta de las grandes dificultades que nos confrontan, pero creo que mediante una cooperación vigorosa, podremos salir de las dificultades, tanto políticas como económicas, y que podremos convertir a este mundo en un lugar agradable y seguro para las generaciones del futuro.

»Sin embargo, no tenemos tiempo que perder.

»Mi visita a Ginebra, y mis conversaciones con los representantes de todas las naciones importantes del mundo, me han convencido de la gravedad que tenemos que resolver.»

Mañana, el premier Mac Donald y su comitiva serán huéspedes de honor en un almuerzo que les ofrecerá el Rey Víctor Manuel. Más tarde el premier inglés y Sir John Simon serán recibidos en audiencia especial por Su Santidad el Papa Pío XI.

IGNORASE SI ITALIA APRUEBA EL PLAN MAC DONALD

ROMA, marzo 18. (AP.)—Durante una discusión con el primer ministro Ramsay MacDonald de la Gran Bretaña, sobre la situación política europea, el primer ministro Mussolini reiteró el punto de vista de que la paz de Europa solamente puede estabilizarse mediante la cooperación entre las cuatro grandes potencias Ingalterra, Francia, Italia y Alemania.

El primer ministro italiano aseguró al jefe del Gobierno inglés que Italia desea seguir cooperando en los esfuerzos en pro del desarme, pero los funcionarios se negaron a revelar los puntos de vista expresados por Mussolini acerca del plan que Mac Donald presentó recientemente en Ginebra.

La conversación entre los dos jefes de Gobierno duró una hora y tres cuartos.

EL AMBIENTE NORTEAMERICANO RESPECTO AL SOVIET DE RUSIA PARECE CADA DIA MENOS HOSTIL

La libertad del trabajo ha recibido otro rudo golpe en Rusia al ordenar el Gobierno que nadie podrá abandonar las granjas colectivas sin permiso para ir a otro lugar

MOSCU, marzo 18. (AP.) El Embajador británico espera nuevas instrucciones de su Gobierno antes de realizar más representaciones cerca de los funcionarios soviéticos acerca del arresto de cuatro súbditos británicos acusados de sabotage.

Se cree, mientras tanto, que el Gobierno soviético se dispone a juzgar públicamente a los ejecutivos y empleados de la Metropolitan Vickers Company—que son cuarenta en total, y de ellos seis ingleses—por el delito de sabotage.

Los obreros fueron arrestados hace una semana durante los registros practicados por la policía soviética.

La mayoría de las firmas extranjeras han dado cuenta del incidente de la Metropolitan Vickers a sus respectivas compañías.

EL INCIDENTE DE MOSCU HA IMPIDIENDO LA CONTINUACION DE LAS GESTIONES COMERCIALES

LONDRES, marzo 18. (AP.) La reanudación de las gestiones anglorusas, sobre la aprobación de un nuevo tratado comercial, han quedado suspendidas hasta que no se reciba una nota de Moscú explicando satisfactoriamente los detalles de la detención de un grupo de ingenieros británicos acusados de sabotaje.

Se considera muy probable que el hecho de que Rusia se ha negado terminantemente a dar explicaciones del hecho, se la acusa de un rompimiento definitivo anglo-soviet. El actual tratado comercial entre las dos naciones expira el día 16 de abril.

El gobierno británico protestó por la aparente falta de facilidades para la defensa que se le brindó a los prisioneros, que se teme, serán sometidos a un juicio público.

Aunque aun no se saben las acusaciones exactas, el corresponsal de la Agencia Reuter en Riga, asegura que están relacionadas con la instalación de una turbina en la represa de Dnieorostroy. Se aseguró que la instalación fué defectuosa y es muy posible que se haga responsabre a la compañía Vickers.

PRONTO SE TRATARA EN EL SENADO AMERICANO DEL RECONOCIMIENTO DE RUSIA

WASHINGTON, marzo 18. (AP.) El asunto del reconocimiento de Rusia será planteado en breve en el Senado, pero es muy posible que las discusiones se demoren hasta que Mr. Roosevelt haga públicas sus opiniones personales sobre el particular.

Al menos esta es la opinión del Senador Borah, ex-presidente del Comité de Relaciones Exteriores de la Cámara.

Aunque hasta el momento Mr. Roosevelt no ha hecho comentarios, la creencia general es que cada día que pasa la atmósfera oficial es menos hostil al régimen soviet.

Hace más de 10 años que el senador Borah viene pidiendo que se reconozca al gobierno de Moscú, y está preparando una resolución que será presentada en breve.

LA LIBERTAD DEL TRABAJO EN RUSIA SUFRE UN NUEVO ATAQUE

MOSCU, marzo 18. (AP.) Nuevas medidas contra los campesinos recalcitrantes se han tomado hoy por el Gobierno soviético en un decreto publicado por la Comisión central ejecutiva y el Consejo de Comisarios del Pueblo, ordenando que nadie podrá abandonar las granjas colectivas para buscar trabajo en otras partes sin una autorización del Presidium de las respectivas granjas.

Hasta ahora no existían tales restricciones. Lo ha motivado el hecho de que en los últimos meses se registró un movimiento en masa de campesinos a los centros industriales para buscar mejores condiciones de vida a causa del fracaso de las cosechas en muchos distritos.

La nueva orden es otra indicación de la resolución del Gobierno de aplicar severas medidas con el objeto de vencer el atraso de la agricultura, causante de la escasez de alimentos que se observa en muchas partes de Rusia.

EL MOVIMIENTO "NAZI" COBRA FUERZAS EN AUSTRIA CONTRA LOS ELEMENTOS BOLCHEVIQUES

El burgomaestre de filiación socialista de una localidad austriaca y quince correligionarios suyos, fueron detenidos por supuesta complicidad en el atentado contra un cuartel

VIENA, marzo 18 (AP.)—La política austriaca dió un nuevo paso hoy hacia la completa sincronización con el movimiento hitlerista de Alemania.

En Innsbruck, Richard Steidle, líder de los fascistas del Tirol, proclamó que sus correligionarios están dispuestos a cooperar enérgicamente «con cualquier organzación que enarbole la bandera de combate contra el bolsheviquismo».

En Gratz, el órgano oficial de los Heimwehr, proclamó que era una «necesidad patriótica», establecer la misma cooperación entre los Heimwehr y los nazi austriacos, como la que existe en Alemania entre los Yelmos de Acero y los hitleristas.

Mientras tanto el Gobierno dictatorial del canciller Dollfuss, en el cual todavía no hay miembros del partido nazi, confiscó una edición del órgano oficial de los fascistas, acusándolo de publicar artículos e informaciones insultantes para el Gabinete. El Gobierno también se mostró muy firme en su censura de la prensa socialista.

Dos líderes socialistas fueron detenidos por sospechárseles de haber participado en un complot sedicioso y un batallón de tropas del Gobierno, ayudado por los gendarmes locales, practicó un registro en todas las casas de Kapfenberg, buscando armas, que se dice los socialistas tienen almacenadas.

Un grupo de estudiantes nazis en Viena apedreó los edificios de los periódicos socialistas, con gritos de «Muera Judas».

ARRESTADO EL BURGOMAESTRE SOCIALISTA DE KAPFENBERG

KAPFENBERG, Austria, marzo 18 (AP.)— El burgomaestre socialista Joseph Schweighardt, y otros quince correligionarios suyos, han sido arrestados hoy por suponérseles complicados en el atentado que llevaron a cabo los socialistas y las tropas del Schutzbund, o guardia republicana, contra el cuartel de la gendarmería.

Los arrestos se hicieron después de un choque entre los asaltantes y la Heimwehr o guardia local.

No hubo baja por ninguna de las dos partes, aunque se cruzaron buen número de disparos.

Se considera probable que la guardia republicana sea declarada una organización ilegal en Styria, así como en Carinthia.

Kapfenberg ha sido ocupado por tropas del Gobierno.

INCENDIO SIN GRAVES DAÑOS EN EL CASTILLO BRITANICO DE WINDSOR

LONDRES, marzo 18. (AP.) El Castillo de Windsor, residencia de la real familia inglesa durante muchos años, estuvo amenazado de quedar destruido por un incendio, según se supo hoy.

El Rey Jorge y la Reina María no se hallaban en el Castillo. Sus Majestades regresarán a Windsor, procedentes del Palacio de Buckingham, en los primeros días del mes próximo.

La brigada de incendios del castillo extinguió las llamas antes de que lograran hacer mucho daño.

EL BRASIL HA ENVIADO AL AMAZONAS, TROPAS PARA DEFENDER LA NEUTRALIDAD

PARA, Brasil, marzo 18. (AP.) El transporte brasileño «Distrito Federal» salió hoy para la frontera del Alto Amazonas, llevando aeroplanos y aviadores que cooperaran con las fuerzas encargadas de defender la neutralidad brasileña en el área de Leticia, donde Perú y Colombia están combatiendo.

FAIRBANKS. JR. NO HA PENSADO EN EL DIVORCIO

Mrs. Crawford, su esposa, dice que duda mucho de que el asunto tenga arreglo

HOLLYWOOD, marzo 18. (AP) Douglas Fairbanks, Jr., el conocido actor cinematográfico ,manifestó hoy que no tenía intenciones de ir a París para establecer demanda de divorcio contra su esposa Joan Crawford, y que tampoco tiene intenciones de casarse con Mrs. Jorgen Deitz, ex esposa de un ingeniero que demandó al actor por $60,000 por enajenamiento de afectos.

«Son tonterías»—dijo Fairbanks, al comunicársele que un periódico de Copenhague había publicado la noticia de que Mrs. Deitz había declarado que se casaría con Fairbanks tan pronto como se divorciara de su actual esposo.

Aunque Fairbanks se mostró dispuesto a reconciliarse con Miss Crawford, ésta declaró que dudaba mucho de que podrían arreglarse las cosas tan fácilmente.

«Esto es una separación de prueba»—dijo Miss Crawford— «pero dudo mucho de que volvamos a vivir juntos. No somos felices y hace más de un año que hemos estado al borde de la separación. No hemos querido decir nada hasta terminar las películas que estábamos haciendo. No se trata de celos».

EN LA CAMARA FRANCESA SE PLANTEA OTRA VEZ EL PAGO DE LA DEUDA A ESTADOS UNIDOS

Un diputado dijo que el pago en estas circunstancias de grave crisis para Norteamérica, sería un gesto fraternal que haría cambiar la actitud de Estados Unidos hacia Francia

PARIS, marzo 18. (AP).—El asunto del pago de la suma de 19,000,000 de pesos por concepto de intereses sobre la deuda de guerra a los Estados Unidos—pago que venció en diciembre del año pasado—fué planteado nuevamente hoy ante la Cámara de Diputados francesa, al ser presentada una resolución diciendo que el sentimiento popular favorable al pago de la deuda, está tomando tal incremento que muy en breve el gobierno se vería obligado a tomar una determinación.

René Richard, diputado radical-socialista, que presentó la antedicha resolució en la Cámara, aseguró que un «gesto» en estos momentos sería una acción excelente, debido a que «el dinero y el crédito de la Gran República Americana, están pasando una grave crisis».

Con la presentación de la mencionada resolución, el periódico nacionalista «La Liberté», que hasta la fecha era uno de los más acérrimos enemigos del pago, cambió hoy su actitud completamente, publicando las siguientes declaraciones:

«Esto constituye un gesto de fraternidad que traerá como consecuencia un gran cambio en la actitud de los Estados Unidos hacia el pueblo y el gobierno francés, y nos permitirá negociar con toda libertad».

«La actitud del presidente Roosevelt, unida al hecho de que al repudiar el pago de diciembre 15, Francia dió a conocer claramente su actitud sobre las deudas, son factores que demuestran la conveniencia de hacer el pago en estos momentos»—continúa diciendo el referido periódico.

Eduardo Herriot, cuyo gobierno cayó debido a la insistencia que demostró a favor del pago, es el lider del nuevo movimiento, apoyado por el ex premier Painlevé y otros grandes políticos. El movimiento tiene el apoyo tácito del gobierno, aunque el premier Daladier ha dicho que aun no está convencido de que Francia debe pagar. Muchos diputados, sin embargo, aseguran que el premier pronto quedará convencido, y que se unirá a los partidarios del pago.

La resolución presentada hoy será sometida a la aprobación del Comité de Relaciones Exteriores y probablemente pasará una semana antes de que el asunto sea debatido en la Cámara.

Alberto Einstein salió ayer de New York para Bélgica

«A la China no le ha pasado nada y nada le pasará», dijo contestando a un periodista

NUEVA YORK, marzo 18. (AP).— El profesor Alberto Einstein embarcó hoy para Bélgica, sin haber agregado nada a sus declaraciones de que pensaba vivir en el destierro por ahora.

El eminente matemático, sin embargo, contestó un sin fin de preguntas que le fueron dirigidas por los repórters sobre la guerra, paz, embargos de armas, el capitalismo y el socialismo.

Con los ojos brillantes y su larga cabellera gris, como de costumbre, despeinada, el famoso científico contestó las preguntas según le fueron dirigidas, haciendo las declaraciones largas en alemán, pues habla inglés muy mal.

Un repórter le preguntó:

«¿Qué debe hacer un hombre que es enemigo de las guerras, pero que ve a su patria amenazada de invasión extranjera?»

El doctor Einstein se sonrió.

«Eso es interesante—dijo—. Tomemos el caso de Alemania, por ejemplo, cuando terminó la guerra y el pueblo alemán estaba indefenso, nadie lo atacó. Así sucede con todas las naciones. Si no se defienden nadie las atacará.»

—Pero ¿qué me dice usted de China?

—A la China no le ha pasado nada y nada le pasará.

—¿Qué cree usted que sucedería si el Japón atacase a los Estados Unidos?

El profesor Einstein se encogió de hombros y contestó:

—Por el momento nada indica que el Japón hará eso. La paz tiene que ser una religión. Si uno cree en ella, transmite su creencia a otra persona, se convierte en una influencia irresistible.

—¿Qué es lo contrario del capitalismo?

—El socialismo, y pueden ver ustedes que bajo los regímenes socialistas tampoco existe la paz. El capitalismo nos ha dado muchos beneficios. El socialismo también nos brinda beneficios; pero ninguno de los dos sistemas garantiza contra la guerra.

«Tenemos que asegurar la vida de los hombres, y sólo podemos conseguir ese fin si convertimos el pacifismo en una religión. Tenemos que creer en la paz, y aceptarla de buena fe.»

Al terminar sus declaraciones fué entusiásticamente aplaudido.

—¿Deben las mujeres mostrarse partidarias de los embargos de armas

—Sí, señor.

Manifestó que una nación podía obligar a las demás a desarmarse si pusiese el ejemplo, y echó la culpa de los actuales armamentos de las naciones de Europa sobre los socialistas franceses.

«Ellos pensaron que la mejor manera de conseguir la paz era armando a todo el mundo.»

LA VIDA DE LAS ESTRELLAS DE HOLLYWOOD TENDRA QUE SER MAS MODESTA AHORA

HOLLYWOOD, marzo 18. (AP.) Los observadores están de acuerdo en que la vida va a ser algo mas difícil a las estrellas del cinematógrafo tan pronto como se haya reajustado a las nuevas condiciones financieras.

En vista de las reducciones de salarios que se han hecho últimamente las estrellas del cine se ven en la necesidad de realizar grandes economías en sus presupuestos parti-lares.

El costoso contrato de John Gil- bert con la MGM expira a la terminación de la película «Rivels» da por seguro de que en vista de las demandas de Ann Harding para renovar el contrato la empresa permitirá que se le vaya

CONTRA LA USURA

(Por GASTON MORA)

ES el Dr. Gabriel Camps, abo- de mucha distinción mental y ju- rídica, de consumada experien- agrónomo muy ilustrado, anti- Senador durante el régimen auto- mista, antiguo Director de Just- bajo la presidencia del General Gó- mez, propietario de fincas rústicas y urbanas; es el Dr. Gabriel Camps a quien todas esas circunstancias de autoridad intelectual, social y eco- nómica, una figura muy destacada de mucho relieve, en el grupo de los que vienen trabajando en favor de una reforma substancial en el régi- men hipotecario vigente, reforma que trascenderá, renovándolo, ... ficándolo, al crédito territorial que tiene su base y garantía en la tie- rra. En la prensa y en la tribuna ha tenido, tiene, esa reforma un convencido y fervoroso paladín en el Sr. Gabriel Camps. Es natural que contra ella y su competente y enér- gico mantenedor se levanten, arma- dos, los intereses creados. Ninguna gran reforma ha podido realizarse sin luchas, sin controversias apasio- nadas, sobre todo las reformas que entrañan SUSTANTIVIDADES eco- nómicas. Los intereses creados tienen siempre a su disposición heraldos y defensores. «Principalmente, se ha dicho,, sarcásticamente, a mucha parte del elemento «jurista», togado, al que repugna, por regla general toda modificación de la ley escrita, de la ley positiva, organizadora y reguladora de una institución, si ésta es afectada, en algo esencial, por la reforma. El misoneísmo— miedo a las novedades,—se ha dicho también, abunda bastante entre los juristas, acostumbrados a OFICIAR en el altar de la ley escrita. Las grandes reformas han sido, casi siem- pre, la obra de los sociólogos, de los filósofos, de los estadistas, de los mo- ralistas.

* * *

«Las fuerzas morales», los llama- dos, ahora, «elementos imponderables», son los factores de triunfo de todas las causas justas, conformes con la conciencia, con la razón. Las doctrinas, las teorías que subleven la conciencia, ha escrito un gran pen- sador, aunque hayan cristalizado en el derecho positivo, no son más que paradojas del espíritu, puestas al servicio de los extravíos del corazón. Como cayó el PACTO COMISORIO —pacto abominable,—«por virtud del cual si el deudor no satisfacía la deuda en el término prefijado, el acreedor se quedaba con la prenda y haciéndola suya por sólo lo que ha- nía dado sobre ella así caerán igual- mente, las siguientes tres abomina- ciones, reprobadas por el nuevo es- píritu del Derecho, por las nuevas ideas jurídicas. «La subasta sin su- jeción a tipo». «El derecho que tie- ne el acreedor para quedarse, por el importe de su crédito, por el inmue- ble hipotecado, aunque el avalúo o justiprecio del mismo—estipulado o procesal— sea mucho mayor. «La ACCION PERSONAL que tiene el acreedor para perseguir bienes li- bres del deudor en el caso de que el precio obtenido en el remate del bien hipotecado, no sea suficiente para cubrir el importe del crédito reclamado, del crédito por el cual se sigue el procedimiento de apre- mio».

* * *

Son, evidentemente, tres cosas abo- minables las que han suscitado la campaña reformista del Sr. Gabriel Camps, y de otros distinguidos com- pañeros, entre los que se cuenta el modesto y sabio legista, Registrador de la Propiedad, Dr. Angel Clarens. La subasta sin sujeción a tipo es un verdadero atentado a la moral ju- dica. Equivale a decir «Esta propie- dad, que vale, según tasación con- tractual o judicial, cien mil pesos, se vende a cualquier precio». ¡Cuán- tos casos monstruosos pudieran señalar de subastas sin sujeción a tipo! El derecho para quedarse por el importe de su crédito, con una fin- ca que vale dos, tres y hasta cinco veces más, es un despojo, una expo- liación, que hace años se viene rea- lizando, inicuamente, en Cuba, a la sombra, al amparo de una legislación «ESTOLIDA». La acción personal pa- ra perseguir bienes libres del deudor en el caso de que el precio alcanzado en el remate de la finca hipotecada no cubra el montante del crédito de- mandado,—hecho que puede deber- se a una crisis económica — que traiga a los capitalistas— o a con- ciertos dolosos entre el acreedor y los licitadores para ENVILECER el precio del remate—esta acción per- sonal coloca al deudor y a sus bie- nes libres en situación de servidum- bre respecto al acreedor. Esas tres abominaciones se hallan «quintae- esenciadas—como decíamos en un artículo anterior—por la Usura, que es la explotación desenfrenada e inmoral del pobre por el rico, del in- feliz por el afortunado.

M.E.C.D. 2016