SECCION 1ª

TIEMPO PARA HOY
Bueno.—Iguales temperaturas.

# DIARIO DE LA MARINA

EDICION DE LA MAÑANA
INFORMACION CABLEGRAFICA MUNDIAL
POR NUESTROS HILOS DIRECTOS

SECCION 1ª

AÑO XCVI.—NUM. 15. Acogido a la Franquicia Postal LA HABANA, DOMINGO, 15 DE ENERO DE 1928.—SANTOS PABLO, MAXIMO Y SEGUNDINA. El Periódico más antiguo de Cuba 52 PAGINAS.—10 CENTAVOS

# HOY LLEGARA EN EL ACORAZADO "TEXAS", MISTER C. COOLIDGE, PRESIDENTE DE LOS ESTADOS UNIDOS

## LA CREACION DE UNA ATMOSFERA DE ARMONIA Y AMISTAD, OBJETIVO PRINCIPAL DE LOS E. E. UNIDOS

EN LA COOPERACION, CONFIANZA MUTUA Y SINCERIDAD HAN DE BASARSE LOS TRABAJOS DEL GRUPO QUE PRESIDE EL EX-SECRETARIO DE ESTADO MR. HUGHES, SEGUN LA NOTA DADA AYER EN EL TREN DE LOS DELEGADOS. — A LAS 10.10 LLEGO EL TREN PRESIDENCIAL A CAYO HUESO.

CAYO HUESO, Estado de Florida, enero 14 (UP)—El tren especial del Presidente Coolidge y su séquito llegó a Cayo Hueso a las 10 y 10 minutos de la noche, o sea veinte minutos antes de la hora en que se le esperaba, las diez y media.

El Presidente y su esposa se habían retirado a su vagón particular a las nueve de la noche.

### LA DELEGACION DE LOS ESTADOS UNIDOS DA UNA NOTA OFICIAL DE SUS PROPOSITOS DURANTE SU VIAJE A LA HABANA

A BORDO DEL TREN ESPECIAL DEL PRESIDENTE COOLIDGE DURANTE SU VIAJE A LIDGE, en Miami, Estado de Florida, enero 14 (UP)—La creación de una atmósfera de armonía y amistad será el objetivo principal de la delegación de los Estados Unidos en la Conferencia Pan Americana que se inaugura en la capital de Cuba el próximo lunes.

En la Cooperación, confianza mutua y sinceridad han de basarse los trabajos del grupo que preside el ex-Secretario de Estado Charles Evans Hughes. Así se hizo saber hoy mientras el tren en que viajan los delegados norte-americanos se acercaba a Miami.

Toda la representación de los Estados Unidos, cuyo orador en la sesión del lunes será el propio Presidente Coolidge, sólo aspira a ser franca y cordial en sus tratos con sus vecinos pan-americanos. Según el tren avanzaba hacia la Florida, los corresponsales quedaron plenamente informados de que el grupo norte-americano no tiene objetivos ocultos ni se propone mantenerse apartado o asumir una dictadura.

Los delegados creen que se podrá trabajar armónicamente en todo lo que constituye la lista de asuntos de la Conferencia de la Habana. Se dijo que la creación de una atmósfera amistosa será de más valor que la insistencia en los tecnicismos o derechos.

Como una de las naciones del grupo de veinte y una que forman la América, los Estados Unidos piensan cooperar sin reservas y hacer todo lo posible por comprender los puntos de vista ajenos, manteniendo un espíritu que ha de hacer producir a la Conferencia beneficios mutuos para todos los países norteamericanos.

El Presidente Coolidge fué esta tarde huésped de honor de Miami, y tanto él como los miembros de su séquito hicieron un recorrido de la Ciudad. El día amaneció desapacible, con niebla y lluvia en toda la costa septentrional de la Florida, pero al avanzar hacia el Sur el tren presidencial Mr. Coolidge pudo disfrutar de un tiempo que recordaba el de junio en el Norte.

En varias de las estaciones del trayecto había multitudes que esperaban el tren para ovacionar al Presidente. En New Smyrna, una banda de música, los boy-scouts y los niños de las escuelas estaban en el andén, con los miembros del Club Republicano, para dar la bienvenida a la comitiva.

En Fort Pierce, donde el tren se detuvo, la señorita Esther Waters dió a la señora Coolidge una sincera alegría al regalarle un cesto de frutas floridanas. En otras estaciones más al Sur también llegaron al tren otros donativos de frutas de la región.

### PREPARASE CAYO HUESO PARA RECIBIR AL PRESIDENTE COOLIDGE

CAYO HUESO, Estado de Florida, enero 14 (UP)—Hoy se predijo aquí que hará buen tiempo mañana, cuando el Presidente Coolidge salga en dirección a la Habana para asistir a la Conferencia Pan-Americana. Esta noche se terminaron los preparativos de la salida.

El crucero explorador "Memphis" atracó al muelle ferroviario para esperar la llegada del tren presidencial. A primera hora de la mañana Mr. Coolidge y su séquito se trasladarán al crucero, que los llevará hasta el acorazado "Texas", fondeado a seis millas del puerto.

Excepto en el caso de que la mar sea gruesa, impidiendo el trasbordo, el Presidente saldrá inmediatamente hacia la capital cubana en el "Texas". El "Memphis", una flotilla de destroyers y dos hidroplanos navales darán escolta al acorazado en su viaje de cien millas.

Cuando la división norte-americana esté a la altura de la Habana, dos buques de guerra cubanos, uno de ellos el crucero "Cuba", saldrán mar afuera para sumarse a la escolta.

En Cayo Hueso no se hará ningún saludo a la insignia presidencial por las baterías de la costa, o de los navíos, debido a que Mr. Coolidge llegará y saldrá el domingo.

Destacamentos de Infantería de Marina y marineros de la Armada patrularán la estación ferroviaria cuando el tren llegue, poco después de la medianoche, y no se permitirá que nadie, fuera de las autoridades se acerque a menos de trescientas yardas del lugar.

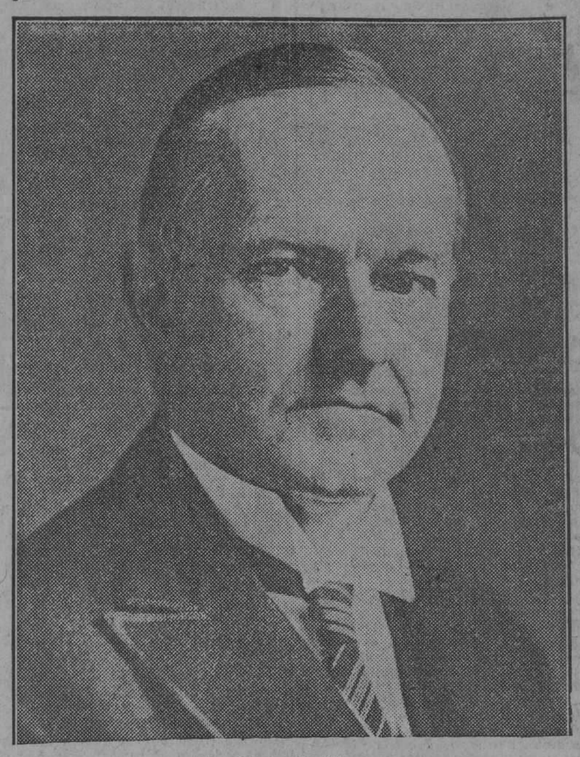

Mr. Calvin Coolidge

Mrs. Calvin Coolidge

## Trabajos Preparatorios Para las Labores de la VI Conferencia Pan-americana que Será Inaugurada Mañana en el "Nacional"

EL DOCTOR OCTAVIO AVERHOFF, RECTOR DE LA UNIVERSIDAD NACIONAL DESIGNO UN NUTRIDO GRUPO DE CATEDRATICOS CON EL FIN DE QUE ATIENDAN DEBIDAMENTE A LOS CONGRESISTAS. OFICINA DE COMUNICACIONES EN LA UNIVERSIDAD PARA EL SERVICIO DE LA CONFERENCIA

La primera entrevista celebrada ayer por el Presidente de la República, en su despacho del tercer piso de Palacio, fué con el embajador de los Estados Unidos en Cuba, Mr. Brandon Judah, el Embajador cubano en Washington, doctor Orestes Ferrara, y el Secretario de Estado, doctor Martínez Ortiz.

La entrevista versó sobre la llegada de Mr. Coolidge y de los diversos actos que en su honor se están organizando por la Secretaría de Estado.

### LAS HABITACIONES DE MISTER COOLIDGE

Terminado el cambio de impresiones, el Presidente invitó a Mr. Brandon Judah a que visitara las habitaciones que en el tercer piso de la casa presidencial se tienen preparadas para Mr. Coolidge y su distinguida esposa.

Brandon Judah elogió la organización y confort con que están preparados los diversos departamentos, que ascienden a ocho sin contar las habitaciones del médico, el ayudante de guardia y el criado de confianza del Presidente de los Estados Unidos.

### LOS PREPARATIVOS EN PALACIO

Ayer tarde a las cinco quedaron terminados todos los trabajos que se llevaban a cabo en el interior del Palacio Presidencial, así como la obra de iluminación especial que lucirá la Mansión del Ejecutivo mientras sea huésped de Cuba el Presidente de los Estados Unidos.

Potentes reflectores forman interminable cadena alrededor de Palacio, habiéndose probado la noché anterior, con éxito, la iluminación.

Todos los edificios de los alrededores de Palacio lucen desde ayer engalanados con banderas de los 21 países americanos que concurren a la Sexta Conferencia.

Durante todo el día de ayer y por la noche ha sido un verdadero jubileo en los alrededores de la Casa Presidencial, a donde han acudido miles de familias con el objeto de admirar la obra magnífica llevada a cabo por el laborioso Secretario de Obras Públicas frente a Palacio, donde desde ayer ha quedado terminado un hermoso parque flanqueado por dos amplias avenidas.

Desde los balcones de Palacio contemplaron ayer tarde el Presidente de la República y su distinguida familia las obras de referencia, que son un portento de actividad y buen gusto, por lo que el general Machado ha felicitado efusivamente al doctor Carlos Miguel de Céspedes.

### ORDENES ESPECIALES AL EJERCITO

El Jefe del Estado Mayor General del Ejército, general Alberto Herrera, en su visita de ayer al Presidente le informó de haberse dado ya las órdenes especiales a las fuerzas que formarán los cordones en toda la carrera que ha de recorrer la comitiva presidencial, al objeto de que el orden sea completo y se cumplan en todas sus partes los distintos detalles del programa combinado para el recibimiento a Mr. Coolidge.

### EL SERVICIO SECRETO NORTEAMERICANO

También acudió ayer a Palacio el Jefe de la Judicial, señor Fors, informando al Presidente y al Embajador Ferrara q. se habían tomado todas las medidas del caso para la mayor seguridad del orden durante el recibimiento al Presidente de los Estados Unidos, y que los miembros del Servicio Secreto Americano que se encuentran desde hace días en la Habana han sido impuestos de todos los pormenores que han interesado en relación a la vida ciudadana.

### RUEGO DEL SEÑOR SECRETARIO DE OBRAS PUBLICAS A LOS VECINOS PARA QUE ENGALANEN SUS CASAS

El honorable señor Presidente de la República me encarga dirija un ruego a todos los vecinos de la ciudad de la Habana, especialmente a aquellos que tienen balcones en las calles que ha de recorrer la comitiva del honorable señor Presidente de los Estados Unidos de Norteamérica, a su llegada a la Habana y durante su visita (los días 15, 16 y 17 de los corrientes), a fin de que procuren engalanar las fachadas de sus casas, cooperando así al mayor lucimiento de esa recepción, en la que el pueblo de Cuba desea tributarle los mayores afectos como corresponde a tan ilustre visitante.

**Carlos Miguel de Céspedes,** Secretario de Obras Públicas.

### HABRA ACCESO A LA NUEVA AVENIDA DEL PUERTO ANTES DE LAS DOS DE LA TARDE

Por comunicación oficial que nos dirige el Secretario de Obras Publicas, Dr. Carlos Miguel de Céspedes, nos complacemos en anunciar que el Gobierno, en su deseo de dar comodidades al público para que pueda presenciar la llegada a nuestra capital del Presidente de los Estados Unidos, consiente el acceso del público a la explanada de la nueva Avenida del Puerto—lugar estratégico para ello y todavía en construcción—con sólo dos condiciones: que el público se sujete a las instrucciones de la Policía y que tome posiciones antes de las dos de la tarde, pues a esa hora se prohibirá terminantemente la entrada al lugar indicado.

### CANTARA UN CORO DE LA "SCHOLA CANTORUM DE CUBA"

Mañana, en el Nacional, según nos comunica el señor Carlos Manuel Vallés, Director de la Schola Cantorum de Cuba, será cantado el Himno Nacional cubano por elementos pertenecientes a la citada institución. Además se cantará el Himno Nacional de los Estados Unidos, por un coro formado por norteamericanos, en cuya organización cooperó con el mayor entusiasmo la colonia de los Estados Unidos, residente en la Habana.

Será esta, sin duda, una de las notas más simpáticas de la sesión inaugural de la Conferencia.

### ALOCUCION DEL ALCALDE DOCTOR MIGUER MARIANO GOMEZ AL PUEBLO DE LA HABANA

Nuestro Alcalde Municipal, Doctor Miguel Mariano Gómez, dictó ayer la siguiente alocución, con motivo de la visita a la Habana del Jefe del Estado de la Nación Norteamericana, Mr. Calvin Coolidge:

"El Magistrado Supremo de los Estados Unidos de América llegará a esta Capital mañana 15 de Enero a las dos y media de la tarde. Su viaje tiene carácter oficial y es de importancia internacional y especialmente americana, pues contribuye poderosamente al mayor auge de la Conferencia que celebran las Repúblicas todas de este Hemisferio en la querida ciudad nuestra.

La Habana debe apreciar toda la alta importancia de esta visita, prodigando al Ilustre Huésped los honores que merece como Jefe de la Nación que contribuyó con su sangre a nuestra Independencia y por sus virtudes privadas unánimemente reconocidas.

La Habana debe, con su habitual cultura, con su reconocida cortesía, con el entusiasmo cívico que nunca le ha faltado, demostrar cuanto aprecia el honor que se le hace escogiendo su ambiente tranquilo como sede del pacto de cordialidad y de amor de las naciones de América, que va a ratificarse bajo los auspicios del Primer Magistrado de Los Estados Unidos de América, del Primer Magistrado de la República de Cuba y de los representantes de todas las Repúblicas hermanas.

Sé que en todos los vecinos de este término late el mismo sentimiento que inspira mis palabras, y estoy seguro que toda manifestación pública estará en ármonnía con este sentimiento.

Habana, 14 de Enero de 1928.

Miguel M. Gómez,
Alcalde Municipal.

### EL LUNES, FIESTA NACIONAL

En la Gaceta de ayer se ha publicado la siguiente Ley:

Gerardo Machado y Morales, Presidente de la República de Cuba.

Hago saber: Que el Congreso ha votado, y yo he sancionado, la siguiente Ley:

Artículo 1o. Se declara día de fiesta nacional el diez y seis de enero de mil novecientos veinte y ocho, señalado para la apertura de la Sexta Conferencia Internacional Pan Americana.

Artículo II.—Esta Ley regirá desde su publicación en la Gaceta Oficial de la República.

Por tanto: mando que se cumpla y ejecute la presente Ley en todas sus partes.

Dada en el Palacio de la Presidencia, en la Habana, a 13 de enero de 1928.

Gerardo Machado.

Rogerio Zayas Bazán. Secretario de Gobernación.

Continúa en la página VEINTIDOS

## AYER TERMINARON EN PALACIO LOS PREPARATIVOS PARA RECIBIR AL PRESIDENTE CALVIN COOLIDGE

EL EMBAJADOR DE LOS ESTADOS UNIDOS EN CUBA MR. JUDAH, EL DE CUBA EN NORTEAMERICA DR. FERRARA Y EL SECRETARIO DE ESTADO DR. MARTINEZ ORTIZ CONFERENCIARON CON EL GENERAL MACHADO. — ALOCUCIONES DIRIGIDAS AL PUEBLO DE LA HABANA.

Ayer nos fué facilitada por el caballeroso Secretario General de la Universidad de la Habana doctor Manuel de Castro y Targarona, copia del reciente Decreto subscrito por el Doctor Octavio Averhoff, Rector, en que se nombra una Comisión de Catedráticos para que sean dispensadas las atenciones y cortesías que merecen a los Señores Congresistas que asisten a la VI Conferencia Panamericana.

Dice así la disposición rectoral:

"POR CUANTO a partir de la segunda quincena del presente mes y durante todo el próximo de febrero, han de celebrarse en esta Universidad, las conferencias de carácter internacional del Sexto Congreso Panamericano, a las que concurrirán, como Delegados de distintas naciones, distinguidas personas de alto relieve y positivo valor de la intelectualidad de sus respectivos países.

POR CUANTO muchos de los Delegados al referido Congreso son portadores de mensajes de salutación para esta Casa y para su Claustro de Profesores, por lo que nuestra Universidad será favorecida con la visita de tan ilustres huéspedes, entre los que figuran prominentes profesores de prestigiosas Universidades hermanas y deben, en consecuencia, ser atendidos con las cortesías a que son merecedores.

POR TANTO en uso de las facultades que están conferidas,

RESUELVO

Designar a los señores Profesores doctores Adolfo de Aragón y Muñoz, Juan Miguel Dihigo y Mestre, Luciano R. Martínez y Echemendía, Salvador Massip y Valdés, Manuel Gran y Gilledo, Arístides Mestre y Hevia, Francisco Henares y Briega, José Cadenas y Castañer, Miguel Villa y Rivera, Alberto Camacho y Llovet, José M. Martínez Cañas, Raimundo de Castro y Bachiller, Marcelino Weis y Gramatges, Eugenio L. Crabb y Pacetti, Teodoro Johnson y Anglada, Atanasio Hernández e Izaguirre, Ricardo Gómez Murillo, Julio Brouwer Etchecopar, Fernando Sánchez de Fuentes y Peláez, Guillermo Portela y Moller, Francisco Carrera Jústiz, Juan C. Zamora y López Silvero, Luis de Soto y Sagarra, Nicolás Pérez Reventós, Juan M. Lagomasino y Seiglie, René San Martín y Saenz, Miguel Fernández de Castro y Abeillé, José Menéndez y Menéndez, Sergio García Marruz, Vicente Pardo Castelló, Ramón A. Mendoza y Abadía, Carlos Coro y de la Cruz, Rosa Trina Lagomasino y Seiglie, José M. Capote y Díaz, Julio San Martín y Saenz, Alberto del Junco y André, Aurelio Fernández Concheso, Julián Modesto Ruiz y Gómez y Ramiro Capablanca y Graupera, a fin de que, de acuerdo con este Rectorado y de conformidad con la distribución de trabajos que ellos adoptaren, se entiendan en todo cuanto se refiere a las mejores atenciones y cortesías de los señores visitantes de la Universidad de la Habana, en estos días excepcionales de la ce-

Continúa en la página VEINTIDOS

## MAÑANA FIRMARA EL REY ALFONSO LA ENTREGA A CUBA DE LA BANDERA DE CESPEDES

MADRID, Enero 14. (UP) —El Gobierno ha anunciado hoy que el real decreto ordenando la entrega de la bandera de Carlos Manuel de Céspedes al Gobierno cubano se firmará el próximo lunes, 16 del actual.

Aunque la devolución puede acordarse por real orden, el Marqués de Estella ha preferido hacerlo por decreto con el objeto de asociar la firma del Rey Alfonso a dicho acto.

## HOY SE EFECTUARA EL SEPELIO DE LA SEÑORA CARMEN DE Z. BAZAN VIUDA DE MARTI

A punto de cerrar esta edición nos llega la triste noticia del fallecimiento de la señora Carmen de Zayas Bazán Viuda de Martí, distinguida dama camagüeyana que tuvo la suerte de ser compañera del Apóstol de las libertades cubanas.

Ante la inminencia de su fin, que ni la solicitud familiar ni los esfuerzos de la Ciencia pudieron diferir ya, la señora Viuda de Martí fué confortada con los Santos Sacramentos y antes de expirar recibió lúcidamente la Bendición Papal.

El sepelio de la extinta dama se efectuará mañana, a las cuatro, partiendo el fúnebre cortejo de la casa mortuoria, calle Ocho número 185, entre 19 y 21, Vedado, al Cementerio de Colón.

Acompañamos en su tribulación a sus familiares y especialmente al Brigadier José Martí, hijo de la finada y distinguido amigo nuestro, a quien tan profundamente afecta esta irreparable desventura.

E. P. D.

## El Sr. Pobble Troncoso, de "El Mercurio" de Chile

En el día de ayer tuvimos el gusto de recibir la visita del señor M. Pobble Troncoso, redactor del importante diario de Valparaíso "El Mercurio".

Dicho compañero ha venido a la Habana para informar a su periódico de las sesiones de la VI Conferencia Panamericana.

Grata estancia le deseamos en nuestra ciudad y los mayores éxitos en su misión.

## SERAN CUATRO LAS CONFERENCIAS DEL DR. FERNANDO DE LOS RIOS

El doctor Fernando Ortiz, ilustre Presidente de la Institución Hispanocubana de Cultura, ha recibido una carta del doctor Fernando de los Ríos, anunciando su próxima llegada a Cuba y el programa de sus conferencias. El eminente profesor español llegará probablemente el día 17 del corriente mes. Estará en La Habana un par de semanas, pues le es forzoso estar en los primeros días de Febrero en Nueva York para comenzar un curso de seis meses en una cátedra de la Escuela de Estudios Hispánicos de la famosa Columbia University.

Las conferencias del sabio catedrático de Derecho Político de la Universidad de Granada, serán cuatro. Las tres primeras constituirán una serie con el título siguiente: "El elemento trágico en la vida de la Justicia". Estas conferencias tratarán fundamentalmente, y desde un punto de vista preferentemente técnico, de la formación de la conciencia colectiva de la justicia y de su realización, de modo especial en cuanto al derecho internacional se refiere. En esta forma la Institución Hispanocubana de Cultura inaugurará la serie de conferencias en relación con la gran actualidad de los tiempos inmediatos, o sean los problemas internacionales, que tanto interés han de despertar con motivo de la celebración en la Habana de la Sexta Conferencia Panamericana. Dada la competencia profunda y el renombre del doctor de los Ríos, así como sus conexiones con los trabajos realizados en Ginebra, de donde acaba de regresar, en las instituciones orgánicas de la Liga de las Naciones, es de esperar que las conferencias del eximio jurisconsulto despierten una justificada expectación.

La cuarta conferencia del doctor de los Ríos despertará intensísimo interés entre los cubanos, los españoles que conviven en Cuba y las eminentes personalidades de toda la América, dado el tema escogido: "Reflexiones acerca del sentido de la vida en Martí". Dado el brillo de esta excelsa figura cubana, cuya genialidad aparece más y más gigantesca a medida que se van divulgando sus obras, que en breve van a ser traducidas a varios idiomas extranjeros, es indudable que los conceptos de Fernando de los Ríos sobre la ideología del Apóstol, serán un nuevo y merecido tributo a la más culminante personalidad de la Historia de Cuba, que se cuenta, para orgullo cubano, entre las primeras de América.

No se sabe el día fijo en que llegará a la Habana el ilustre profesor español. Oportunamente lo diremos.

## LA FIESTA DEL "DIARIO DE LA MARINA" EN HONOR DE LOS PERIODISTAS EXTRANJEROS

Mañana lunes, a las doce del día, tendrá lugar en los salones del DIARIO DE LA MARINA el Champán de Honor con que obsequiamos a los periodistas que nos visitan con motivo de la VI Conferencia.

La posibilidad de un extravío y la de un fácil error en la remisión de estas invitaciones, nos mueve a recordarle por este medio a nuestros ilustres huéspedes la alta satisfacción que nos producirá su presencia en esta casa.

Aclaración que hacemos extensiva a los señores Delegados, la prensa local y los corresponsales de provincia que no reciban a tiempo la invitación.

"UNA LEGISLACION adecuada que asegure al agricultor cubano la venta de sus frutos de corta duración y fácilmente perecederos, estableciendo oficinas de información sobre los precios, capacidad de consumo y condiciones del mercado, de los artículos en las principales ciudades de la República, así como en aquellas ciudades del exterior receptoras habituales de dichos productos, en donde además se cuidará de organizar por medios prácticos y eficientes el fomento del comercio de los mismos, con nuestro país.

"También deberá propender la acción oficial a rodear de todo género de facilidades a los compradores del extranjero, agentes o comisionistas de buena fe que intervengan en la adquisición de nuestros frutos, evitando, en cambio, en todo lo que ello fuere posible, utilizando los medios adecuados, la intervención en este asunto de todos aquéllos cuya conducta no esté abonada por una acreditada reputación en esa clase de negocios en la localidad de su residencia, y, por último, aboliendo el sistema de Mercados Unicos o de concesiones especiales, que no sirven más que para encarecer las condiciones de la vida del país en beneficio exclusivo de sus concesionarios.

"De nada vale que el arancel establezca adeudos de protección a artículos y productos de nuestra tierra, si el agricultor, a la hora de venderlos, no se encuentra protegido y tiene que desprenderse de los frutos de su cosecha, vendiéndolos a precios irrisorios en un Mercado con concesión en el pueblo cercano. Es necesario facilitar el establecimiento de Mercados de abastos, sin limitaciones de ninguna clase, y sin más regulaciones que las puramente sanitarias. Sin esto estima la Comisión que pudieran resultar fallidos sus propósitos de procurar el desenvolvimiento de la agricultura e industria en nuestro país."

Comisión Técnica Arancelaria: Rafael Martínez Ortiz, Presidente; Santiago Gutiérrez de Celis, Secretario; Daniel Compte, Vocal; Enrique Recio, Vocal; Aurelio Portuondo, Vocal.

## El señor Jorge Mitre, director de "La Nación" llegó ayer a la Habana

Organizará los servicios de información de la conferencia para el gran diario argentino

Ayer llegó a nuestra ciudad el ilustre periodista argentino señor Jorge Mitre. Director de "La Nación", gran periódico de Buenos Aires.

Viene el señor Mitre, periodista de raza, para organizar personalmente los servicios informativos de la Conferencia Internacional Americana, acontecimiento que en su país ha despertado extraordinaria expectación.

El interés con que atiende el Director de "La Nación" esos servicios, al igual que todos los de su importante diario, demuestra que merece el alto concepto en que ese le tiene como periodista, no ya en su país y en el resto de nuestra América, sino en los Estados Unidos y Europa.

Saludamos muy afectuosamente al ilustre Director de "La Nación" y deseamos que halle en nuestra tierra todo género de satisfacciones.

Desde mañana
en la página Editorial
LA ACTUALIDAD
por
L. FRAU MARSALL

## DIARIO DE LA MARINA CONCURSO DE VIAJES A LA EXPOSICION DE SEVILLA

Señale con una cruz las horas en los cuadros grandes.

Señale con una cruz los minutos en los cuadros pequeños.

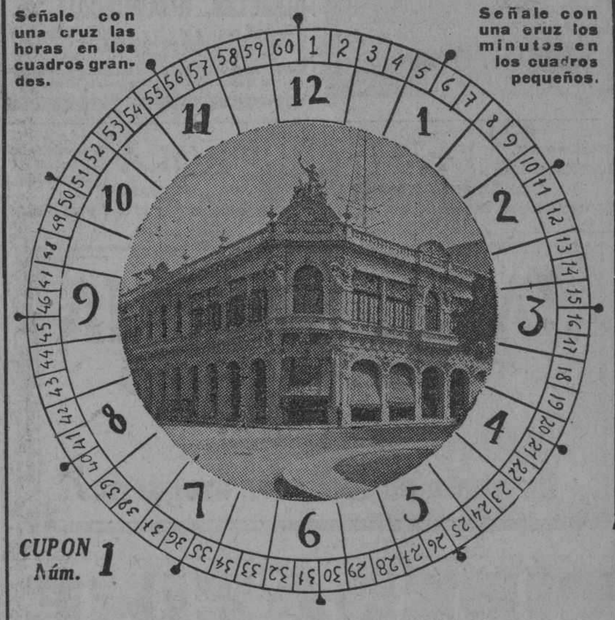

CUPON Núm. 1

El Reloj Parará a las _____ HORA Y MINUTOS
CON-LETRAS

NOMBRE Y DOMICILIO DEL CONCURSANTE

Sr. .....

Calle ..... Núm. .....

Ciudad o Pueblo .....

(Se suplica nombre, dos apellidos y letra clara)

*Léa las Bases en la Página 14*

### AVISO GENERAL A NUESTROS CONCURSANTES

Contestando a numerosas consultas, advertimos, para general conocimiento, que aquellos que quieran figurar como suscriptores en nuestro Concurso de Viajes a la Exposición de Sevilla, habrán de solicitar la suscripción, caso de no ser ya suscriptores, antes del 20 de febrero próximo y continuar siéndolo, sin interrupción, hasta el mes de septiembre en que se celebre el escrutinio definitivo.

Mañana lunes a las diez y media a. m. procederemos a destapar la esfera del reloj de este Concurso y tomaremos la hora y minutos que marque. Esta hora y minutos será la que servirá de base para el primer escrutinio.

M.E.C.D. 2016

# Alivia el Dolor de Cabeza Ahora sin Medicina Interna

## Este médico recomienda a sus pacientes el moderno ungüento vaporizante

**Sus vapores despejan la cabeza inmediatamente y producen pronto bienhechor alivio.**

"He usado el famoso preparado Vicks VapoRub en mis pacientes para casos de dolor de cabeza y neuralgia con excelentes resultados."

Este es el testimonio del Dr. Vicente Osollo, conocido galeno de la ciudad de Meoqui, Chihuahua.

*Dr. Vicente Osollo*

**Tratamiento externo**

El doctor Osollo es uno de los miles de médicos que prefieren ahora aliviar el dolor de cabeza con el método seguro, Vicks VapoRub, el moderno ungüento vaporizante.

Se preparó el Vicks en primer lugar para curar los catarros externamente. Pero los testimonios recibidos de miles de consumidores comprueban que es de igual eficacia cuando se usa como linimento, o como cataplasma para varias clases de inflamación y congestión de la piel, los músculos u otros tejidos. Su eficacia en estos casos se debe a las propiedades antisépticas y sanativas que posee.

Para el dolor de cabeza o la neuralgia, frótese la frente y las sienes con Vicks; derrítase un poco en una vasija con agua hirviente y aspírense los vapores, que surten inmediatamente un efecto agradable y refrescante. Si los dolores se sufren a menudo, debe consultarse a un especialista.

**VICKS VAPORUB**
*Para Toda Afección Catarral*



**LA REGENTE**

AVISO

Debido a la proximidad de un gran remate de prendas, rogamos a las personas que tienen alhajas empeñadas y adeuden seis meses pasen por esta casa de Neptuno y Amistad a pagar los intereses y renovar las papeletas para evitar que sus prendas sean comprendidas en esta subasta.



**Dr. Hernando Seguí**

GARGANTA, NARIZ Y OIDOS

**Prado, 38; de 12 a 3**



**LAS ALMORRANAS DESAPARECEN**

**Sin operación quirúrgica ni pomadas**

Las lociones y pomadas rara ve curan las almorranas.

Así como tampoco las operacione quirúrgicas.

La causa es interior: mala circulación de la sangre.

La sangre está estancada, las venas flojas.

La superficie interior de los intestinos está debilitada, el recto cas muerto.

Para curarse rápida y seguramente de las almorranas es urgente restablecer la circulación de la sangre co todo vigor. El tratamiento interno e el seguro. Las pomadas y las operaciones no logran nada.

El Dr. J. S. Leonhardt, un especialista, tras varios años de investigación y experimentos descubrió un remedio interno realmente eficaz. Llamó la receta del mismo HEM-ROID y la administró a 1000 pacientes antes de quedar satisfecho de su eficacia. HEM-ROID está ahora de venta en todas las boticas. El medicamento está en forma de una tableta fácil de tomar y su efecto beneficiará a cuantos sufran de almorranas al igual que lo ha hecho a millares de pacientes en todas partes del mundo. Comenzando a tomar HEM-ROID en seguida se harán desaparecer las almorranas y evitará una operación quirúrgica.



**Dr. P. M. Souza**

Garganta, Nariz, Oídos. Hospitales de New York, Viena, Budapest, Habana. San Lázaro 226, de 2 a 4.



**DR. F. GARCIA CAÑIZARES**

Catedrático Titular de la Universidad. Director Facultativo del Centro Balear. Médico de Visitas del Hospital de Paula. Medicina general. Especialista en Enfermedades venéreas, sifilíticas y de la piel. Ave. del Brasil (antes Tte. Rey) 30, altos Consultas: Lunes, Miércoles y Viernes, de 3 a 5. No hace visitas a domicilio.

a 2624 ind. 11 nov.



**PEPTO-KOLA ROBIN**

(GLICEROFOSFATOS, KOLA y PEPTONA)

*En este licor el Rojo de Kola está conservado en estado natural como en la nuez fresca.*

**Exquisito y Maravilloso**

LICOR ESTIMULANTE

**Alimento de ahorro de fuerzas**

SOBERANO contra:

NEURASTENIA
CANSANCIO EXCESIVO
FATIGAS pasajeras, físicas é intelectuales
CONVALECENCIA
DIABETES, ALBUMINURIA, etc.

Dosis: 1 copita de las de licor después de cada comida.

VENTA AL POR MAYOR: 13, Rue de Poissy, PARIS
AL POR MENOR: En las principales Farmacias.



**DR. PULGARON**

Manzana de Gómez 465
Teléfono A-1862
PRIMERA Y SEGUNDA ENSEÑANZA, ENSEÑANZA SUPERIOR Y LATIN
Visitas y Avisos: de 5 a 7.



**MARCAS Y PATENTES**

RICARDO MORE
(Ingeniero Industrial)
EX-JEFE DE LOS NEGOCIADOS DE MARCAS Y PATENTES
APARTADO DE CORREOS 798
BARATILLO, 7. TELEFONO A-6439.
Se hacen traducciones técnicas y legales del inglés al español.



**KITA-KAYO**

POMADA INFALIBLE
QUITA LOS CALLOS SIN DOLOR
ANTES DESPUES
PIDALO EN BOTICAS



Neptuno 185. Teléfono U-5025

**Dr. M. SEGUROLA** Especialista Policlínica Nacional

CIRUJANO ESPECIALISTA DE VIAS URINARIAS

Enfermedades venéreas. Impotencia. Espermatorrea. De 11 a 1 y de 4 a 6



**JARABE VEDIA**

TOS - CATARRO
GRIPPE

De venta en todas las droguerías


NOTICIAS DE LOS TRIBUNALES

# ABSUELTO EL SENADOR COLLAZO DE LA DEMANDA INTERPUESTA POR EL INGENIERO QUE LE HIZO UNA OBRA

## Este le reclamaba la cantidad de veintisiete mil pesos como resto del precio por la construcción de un edificio de siete pisos. El juicio oral contra Guillermina Olano

La Sala de lo Civil de esta Audiencia conocerá en grado de apelación, de un importante pleito promovido en el Juzgado de Primera Instancia del Sur, por el Ingeniero señor Alberto Quadreny y Miró, contra el Senador señor Rosendo Collazo y García, en cobre de veinti siete mil pesos moneda oficial, que, según el actor le adeudaba el señor Collazo como resto del precio convenido por la construcción del hermoso edicio de siete pisos en la Avenida del Malecón, entre Manrique y Campanario.

El asunto lo lleva ganado a la Audiencia el señor Collazo, pues el Juez, aceptando los razonamientos aducidos por su Abogado director Doctor Ramón González Barrios, y el resultado de las pruebas llevadas a cabo, de las que aparece que el señor Collazo nada le debe al actor, por ese ni por ningún otro concepto, por haberle satisfecho íntegramente los DOSCIENTOS MIL PESOS primitivamente pactados, y todas las demás cantidades que fueron necesarias emplear después edificio, ha desestimado la demanda para la terminación definitiva del del señor Quadreny declarándola sin lugar, con imposición de costas al actor.

Por el interés que el asunto representa, tanto para los propietarios como para los Ingenieros y Arquitectos, damos a conocer a continuación los fundamentos esenciales del fallo.

Dicen así:

"Considerando: que en su demanda, y de un modo principial, reclama el actor del demandado señor Rosendo Collazo y García el pago de veinte y un mil pesos monedaa oficial por el concepto de aumento de obras en la construcción, por precio alzado, del edificio de la propiedad del último, que actualmente, ocupa los solares señalados con los números 249 y 250 de la Avenida del General Maceo, y 254, 256 y 258 de la Avenida de la República, en esta Capital; dos mil pesos también por el concepto de aumento de obras en la cimentación del expresado edificio, y cinco mil pesos como importe de los honorarios devengados por el reclamante como director facultativo de la construcción del séptimo piso del repetido edificio; y, a ese efecto, como hecho fundamental de la acción que ejercita, alega que esos aumentos de obras y dirección técnica fueron convenidos por los litigantes con posterioridad a la fecha del contrato inicial de la aludida fabricación, obligándose el señor Collazo dentro de ese convenio a satisfacer al demandante, como arquitecto y contratista, el precio de sus honorarios y obras.

Considerando: que subsidiariamente, o sea para el caso en que se estime que ese contrato inicial, contenido en la escritura pública número 565 de 29 de Diciembre de 1923, por ante la Notario de esta Ciudad Doctora Balbina Remedios, documento traído en forma a este juicio y aceptado por el demandado, fué novado por las partes, reclama el demandante el pago de sus honorarios devengados como Director Facultativo de todas las obras. ordinarias y extraordinarias, en relación con dicho edificio, y que parcialmente se determinó en este pleito.

Considerando: que a la presente demanda, así formulada en lo sustancial se opone el demandado sosteniendo que, con posterioridad al contrato contenido en la ya citada escritura de veinte y nueve de Diciembre de mil novecientos veinte y tres, contentivo de las obligaciones contraídas por el demandante, se convino con este en abonarle el precio de la fabricación total, fijado en doscientos mil pesos, por unidades de obras, en cuyo sentido serían pagadas y recibidas parcialmente por dicho demandado hasta la terminación del edificio, en cuyo contrato quedó incluído la construcción del séptimo piso.

Considerando: que planteado así el debate, en lo fundamental, y disponiendo el art. 358 de la Ley de Enjuiciamiento Civil que las sentencias sean congruentes, con las pretensiones deducidas por los litigantes, se impone examinar en primer término si el acto ha justificado la existencia de ese convenio posterior a la fecha del contrato inicial que celebraron las partes en veinte y nueve de Diciembre de 1923, en el que, según se afirma en su escrito de demanda, se obligó el señor Collazo al pago, por separado, de esas obras extraordinarias y de los honorarios del actos como Director Facultativo en la construcción del séptimo piso del edificio en cuestión, ya que al amparo de ese convenio ejercita su acción principal en re clamación de las cantidades que por los ya expresados conceptos, manifiesta le son debidas y no satisfechas.

Considerando: que como hechos antecedentes debidamente justificados en este pleito importa fijar, que por la repetida escritura de 29 de Diciembre de 1923, obrante de fojas 4 a la 19, el señor Alberto Quadreny y Miró, en su doble carácter de contratista y arquitecto, se obligó con el demandado a construir para éste, en los solares del mismo antes referidos, el edificio que se detalla en ese documento y siempre en relación con los planos que ofreció entregar al señor Collazo; siendo ese ajuste por el precio alzado de doscientos mil pesos a pagar en las oportunidades especificadas en la cláusula o capítulo décimo cuarto que con posterioridad a la fecha de ese contrato fueron modificados los planos primitivos ampliándose la construcción a mayor número de metros cuadrados, con adición del séptimo piso. conviniendo de una manera expresa las partes en variar las condiciones principales de la obligación original en cuanto a la forma de pago del precio, lo que haría el señor Collazo por unidades de obra, según resulta acreditado del texto de los recibos, o comprobantes, en relación con esas liquidaciones parciales, que obran en autos y que han sido reconocidos y aceptados por ambas partes.

Considerando: que esos hechos no son bastantes a justificar esa nueva relación contractual alegada por el demandante y por la cual. según afirma el señor Collazo se obligó a pagarle, independientemente del precio de doscientos mil pesos convenidos el de obras y servicios que tuvieron el carácter de extraordinarios, ya que los mismos bien pudieron ser incluidos en ese primer precio en cambio de otros beneficios para el demandante, como lo es la aportación directa por el demandado del capital requerido en los gastos de la fabricación, cuyos extremos, en uno u otro sentido, se desconocen a virtud de su falta de justificación.

Considerando: que como hechos y antecedentes debidamente justificados en este pleito importa fijar, que por la repetida escritura de 29 de Diciembre de 1923, obrante de fojas 4 a la 19, el señor Alberto Quadreny y Miró, en su doble carácter de contratista y arquitecto, se obligó con el demandado a construir para éste, en los solares del mismo antes referidos, el edificio que se detalla en ese documento y siempre en relación con los planos que ofreció entregar al señor Collazo; siendo ese ajuste por el precio alzado de doscientos mil pesos a pagar en las oportunidades especificadas en la cláusula o capítulo décimo cuarto; que con posterioridad a la fecha de ese contrato fueron modificados los planos primitivos ampliándose la construcción a mayor número de metros cuadrados, con adición del séptimo piso, conviniendo de una manera expresa las partes en variar las condiciones principales de la obligación original en cuanto a la forma de pago del precio, lo que haría el señor Collazo por unidades de obras, según resulta acreditado del texto de los recibos, o comprobantes, en relación con esas liquidaciones parciales, que obran en autos y que han sido reconocidos y aceptados por ambas partes.

Considerando: que esos hechos no son bastantes a justificar esa nueva relación contractual alegada por el demandante y por la cual, según afirma, el señor Collazo se obligó a pagarle, independientemente del precio de doscientos mil pesos convenidos el de obras y servicios que tuvieron el carácter de extraordinarios, ya que los mismos bien pudieron ser incluidos en ese primer precio en cambio de otros beneficios para el demandante, como lo es la aportación directa por el demandado por el capital requerido en los gastos de la fabricación, cuyos extremos en uno u otro sentido, se desconocen a virtud de su falta de justificación.

Considerando: que alegado ese convenio como determinante de la acción principalmente ejercitada, lo que impone al actor su demostración conforme a lo prevenido en el art. 1214 del Código Civil, tal alegación impide la aplicación al presente caso del derecho que el contratista por precio alzado concede el art. 1593 del Código Civil, ya que según la doctrina contenida en las sentencias de nuestro Tribunal Supremo de 19 de Febrero de 1901, y 9 de Abril de 1914, lo que importa probar, dado el fundamento de la acción ejercitada, es la realidad de lo convenido.

Considerando: que no justificados, igualmente, que en el caso de la novación de la obligación original a virtud de lo pactado con posterioridad al contrato contentivo de esa obligación, los términos de esa novación fueron extendidos hasta re conocer y fijar el derecho del demandante a reclamar, como lo hace en subsidio, el importe de sus honorarios como director facultativo de todas las obras, procede en su mérito desestimar la acción que ejercita con ese carácter y a ese fin.

Considerando: que en mérito a los anteriores razonamientos, estimando la falta de acción opuesta por el demandado, procede daclarar sin lugar esta demanda con los demás pronunciamientos consecuentes, y sin especial condena de costas y menos a los efectos de la Orden número 3 de 1901.

Fallo: que estimando la excepción de falta de acción opuesta por el demandado, debo declarar y declaro sin lugar la presente demanda interpuesta por D. Alberto Quadreny y Miró, contra D. Rosendo Collazo y García, en cobro de pesos, absolviendo de la misma a dicho demandado; sin hacer especial condena de costas, ni por tanto, declaratoria de temeridad o mala fé, a l efectos de la Orden núm. 3 de 1901".

**RECLAMA UN COMERCIANTE DE INGLATERRA CONTRA OTRO DE ESTA PLAZA**

La Sala de lo Civil de esta Audiencia ha declarado nulo el juicio ejecutivo seguido, ante el Juzgado de Primera Instancia del Sur, Edwin Frederick Cossor, del comercio de esta plaza.

El Juzgado declaró sin lugar la demanda, mandando seguir adelante la ejecución despachada hasta hacer trance y remate de los bienes embargados al ejecutado, y cumplido y entero pagó al acreedor la suma de tres mil novecientos noventa y cuatro pesos noventa y tres centavos moneda oficial, intereses legales y costas del juicio, pero la Sala, como se ve, revoca el fallo y declara la nulidad por el fundamento de no ser exigible por el actor la cantidad reclamada.

**RESCISION DE CONTRATO**

Sobre rescisión de contrato entabló pleito de mayor cuantía en el Juzgado de Primera Instancia del Sur, la Compañía Nacional de Pianos y Fonógrafos, domiciliada en esta Ciudad, contra Clemencia Medina de Ramírez teniendo por objeto el pleito lo resolución del contrato de compra-venta de un piano vertical pianola con mecanismo eléctrico, que recibió la demandada, mediante compra-venta a plazos.

Por el Juez se declaró con lugar la demanda, condenándose a la demandada a la entrega de dicho mueble y a la pérdida de las cantidades dadas a cuenta del precio total de aquel, y al pago de las costas.

En apelación, la Sala de lo Civil de esta Audiencia ha confirmado, en todas sus partes el fallo apelado.

**RECLAMA UNA SOCIEDAD DE NEW YORK**

Dicha sala ha confirmado, en todas sus partes, la sentencia del Juez de Primera Instancia de Almendares, en el pleito de menor cuantía, sguido por la "National Paper and Type Company", de New York, contra la sociedad regular colectiva Gerardo Tosca y Compañía, sus sucesores o causahablentes, establecida en Güines.

La demanda fué declarada con lugar por el Juez, condenándose a la entidad demandada a pagar a la actora, la suma de novecientos cuarenta pesos, cincuenta y cinco centavos moneda oficial, intereses y costas.

**RECURSO DE UN PROPIETARIO**

La referida Sala ha declarado con lugar la demanda contencioso-administrativa entabla por Joaquín Martínez Alonso, propietario de Santa Isabel de las Lajas, contra la Administración General del Estado.

Por su sentencia el Tribunal condena al Estado a pagar al actor la suma de setecientos diez pesos, cincuenta centavos, moneda oficial, por concepto de alquileres vencidos y no devengados de una casa, propiedad del recurrente, destinada a Escuela Pública.

**RECURSO DE UN EMPLEADO DE ADUANA**

Finalmente el repetido Tribunal ha declarado sin lugar la demanda contencioso-administrativa seguida contra el Estado por Armando García Díaz, quien solicitaba su reposición como Escribiente Clase C, del Negociado de Liquidación de Aduana, del que ué separado.

En dicha sentencia la Sala declara lesiva a las intereses del Estado la resolución que dispuso la reposición del recurrente dictada por la Comisión del Servicio Cival, declarando las cotas en la orma ordinaria.

**LOS CRIMENES PASIONALES**

Ante la Sala Tercera de lo Criminal de la Audiencia, integrada por su Presidente Titular, doctor Francisco Llaca Argudín, y los Magistrados Lus León Mercochini y Alfonso Ramos Mantilla, tuvo efecto en la mañana de ayer un interesante juicio oral: el de la causa seguida contra la joven Guillermina Olano, por haber intentado privarla de la vida su ex amante Manuel Castiñeira Balbin.

Después de examinadas las pruebas, en que el perjudicado manifestó que la agresión no había sido alevosa y que había tardado en sanar de la herida que le ocosionó Guillermina, a los 14 dias, el Fiscal elevó a definitivas sus conclusiones provisionales, en las cuales estimando a Guillermina autora de un delito de asesinato, cualificado por la alevosía, con las agravantes de premeditación, nocturnidad y uso de arma prohibida, solicita se le impongan diez y siete años, cuatro meses y un dia de reclusión.

La defensa a cargo del Dr. Pedro Herrera Sotolongo, pronunció un brillante informe, sosteniendo que sólo se trata de un delito de lesiones menos graves reprimible con arreglo a la Orden Correccional.

**DE LA COMISION DE INDULTOS**

La Comisión de Indultos que preside el Magistrado Dr. Gabriel Vandama, ha resuelto el primer caso sometido a su exámen, denegando la recomendación de indulto al penado Pedro García Porraspita, en causa 1586 de 1925, del Juzgado de Instrucción de la Sección Primera, por rapto, por no existir razones de equidad ni de conveniencia pública que 'así lo aconsejen.

También acordó no hacer recomendación de indulto a favor del penado Rafael Muñoz Redolta, en causa 1616 de 1926 del aludido Juzgado de la Sección Primera, por malversación, toda vez que se trata de un funcionario público que cometió el hecho en el ejercicio de sus funciones.

**ABSOLUCION**

Ha dictado sentencia la Sala 3ª de lo Criminal de la Audiencia, absolviendo al procesado Anselmo Rodriguez Llerena, para quien solicitó el Fiscal 1 año, 8 meses y 21 días de prisión correcional, por el rapto de la joven Dolores Cuesta, fallecida dos meses después de su aventura amorosa. Defendió el Dr. Fidel González Gómez.

**SEÑALAMIENTOS PARA EL MARTES EN EL SUPREMO**

**Sala de lo Civil**

Contencioso- administrativo. El Estado contra Bernardo Guzmán. Ponente: Dr. Trelles. Letrados: Hernández y Guzmán.

Contencioso -administrativo. El Estado contra Hijos de García Pulido. Ponente: Dr. Cervantes. Letrado: Sr. Fiscal: Procurador: Señor Sánchez Villalva.

Contencioso -administrativo. El Alcalde Municipal de la Habana contra el Club Atenas Ponente: Dr. Edelmann. Letrados: Dres. Jiménez y Céspedes.

Habana. Mayor cuantía. Julio Llamazares contra Pedro Roselló. Ponente: Dr. Trelles. Letrado: Dr. Portela.

**Sala de lo Criminal**

Santa Clara. Infidelidad en custodia de documentos. Valentin Solano. Letrado: Dr. Barrero. Ponente: Dr. Palma.

Matanzas. Infracción electoral. José M. Cuadrels. Ponente. Dr. Caturla Letrado: Dr. Ramirez.

Habana. Atentado Pastor Hernández. Ponente: Dr. Salcedo. Letrado: Dr. Carmona.

Santa Clara. Fernando Orozco. Ponente: Dr. Rabell. Letrado: Dr. Pérez Ibarra.

Oriente. Manuel Velázquez. Ponente: Dr. Vidaurreta.

Santa Clara. Injurias. Manuel Villalón y otroas. Ponente: Dr. Vandama. Letrado: Dr. Villalón.

Habana. Hurto. El Centro Gallego contra Luis Pena. Ponente: Dr. Vandama.

Santa Clara. Homicidio. Pedro Monzón. Ponente: Dr. Palma. Letrado: Dr. Pérez.

**SEÑALAMIENTOS EN LA AUDIENCIA PARA EL MARTES**

**Sala Primera de lo Criminal**

Joaquin Blanco, por estafa.. Defensor: Dr. Arango.

Felipe Sardiñas, Defensor: Dr. Arango.

Manuel Corona, por lesiones. Defensor: Dr. Palma.

**Sala Segunda de lo Criminal**

Guillermo Chong, por infracción, ley drogas. Defensor: Dr. Mármol.

Oscar Bohadela, por robo. Defensor: Dr de la Peña.

## DOS CARABINEROS ITALIANOS DETENIDOS EN FRANCIA

GRENOBLE, Enero 14. (U P)—Los gendarmes y carabineros arrestaron hoy a dos bien armados carabineros italianos a cuatro kilómetros de la frontera francesa, en el paso alpino del Monte Cenis. Los italianos llevaban escopetas cargadas con seis tiros y revólveres. Trataron de eludir corriendo a los soldados franceses, pero fueron presos antes de llegar a la frontera. Conducidos a Lanslebourg declararon que tenían permiso de su jefe para hacer una excursión por Francia.


**NUTRICIÓN para los ANÉMICOS**

Por deficiencias en el procedimiento de la nutrición, el anémico está luchando siempre para reponer el desgaste de sus fuerzas o para impedir su agotamiento. Emulsión de Scott, que es alimento concentrado rico en vitaminas, ayudará a combatir las causas de la anemia, abasteciendo valiosos elementos de robustez.

*Agradable de tomar*
*Fácil de digerir*

**Emulsión de Scott**


José Diaz, por estafa. Defensor: Dr. Pequeño.

Francisco Méndez, por imprudencia. Defensor: Dr. Mármol.

Juan Comellas, por abusos. Defensor: Dr. Peña.

Mario Tejida, por estafa. Defensor: Dr. Torriente.

Carmen Prado, por atentado. Defensor: Dr. Alfonso.

Lázaro Cruz, por imprudencia. Defensor: Dr. Pérez Cubillas.

José Cambrestany, por robo. Defeisor: Dr. Feria.

**Sala Tercera de lo Criminal**

Angel Hernández, por estafa. Defensor: Dr. Rodriguez.

Julio de la Vega, por estafa. Defensor: Dr. Valenzuela.

Josefa Junco, por estafa. Defensor: Dr. Rivero.

**SALA DE LO CIVIL**

Contencioso. Felipe Santiago contra el Estado. Ponente: Fernández. Letrado: Guerra. Procurador: Villalba. Fiscal.

Contencioso. Leandro L. V. Lombida contra el Estado. Ponente: Fernández. Letrado: Edreira. Fiscal.

Contencioso. Orozco Sugar Ca., contra Secretario de Hacienda. Ponente: Montagú. Letrado: G. Montes. Procurador: Ferrer. Fiscal.

Centro. José Ferrer y Martínez. Pensión. Ponente: Fernández. Letrados: S. de la Luz. Fiscal.

Güines. Salvador Fresneda. Pensión. Ponente: Montagú. Letrado Hernández. Parte. Fiscal.

El Estado contra Manzarbeitia y Ca. Ponente: Montagú. Estrados. Fiscal.

S. Antonio. Ricardo Crespo contra el auto de lJuez Municipal de San Antonio en amparo de Indalecio Cueto contra Mercedes Yuret. Incidente Ponente: Montagú. Letrado: Soto. W. Hoffman Procurador: Gadea-Suardíaz.

Almendares. Pedro Cuec contra Antonio Posada. Incidente. Ponente: Fernández. Letrado: Cue. Procurador: Recio. Estrados.

Sur. Compañía Nacional de Descuentos S. A. contra Lange Motor Company. Mayor. Ponente: Montagú. Letrados: Sausa-Plazaola. Procurador: Vega.

Norte. Compañía Sindicato Territorial de Cuba contra Armando Coro. Mayor. Ponetne: Fernández. Letrado: Martínez. Procurador: P. Camino-Carrasco.

Almendares. Alvarez Hno. y Ca., contra Compañía Unida de Calzado. Incidente. Ponente: Montagú. Letrados: Barroso. Procurador: Cárdenas.

DE LOS JUZGADOS

# APARECIO UNA CAJA CONTADORA QUE FUERA ROBADA

## Arrestados los ladrones que robaron gran cantidad de bronce en unos almacenes de Regla

El vigilante número 157, de la octava estación, encontró ayer, al fondo de la finca de la señora Rosalía Abreu, en Palatino, una caja contadora abierta violentamente y con algunos papeles y cuentas esparcidos por el suelo a su lado. Esta caja fué robada anteanoche del café situado en San Rafael 148, de la propiedad del señor José Iglesias. Declaró éste que ignoraba la cantidad que contenía la caja, porque no había practicado balance la noche en que se la sustrajeron.

**OTRO ROBO**

En la casa de la señora Concha Uribe, propiedad al lado del café referido, los ladrones, violentando la puerta de entrada, sustrajeron $377.

**CHAUFFEUR HONRADO**

Ayer presentó en la segunda estación de policía el señor John E. Smith, de los Estados Unidos, vecino de Avenida Segunda en Almendares, tres abrigos cuya sustracción denunció anteayer, y que le habían sido entregados por la Agencia Bers, donde los entregó el chauffeur Octavio Godoy, de S. Andrés 31. Estos abrigos, valuados en $600, los echó de menos en el Muelle de la Ward Line.

**ARROLLADO POR UN AUTOMOVIL**

Frente a la Capitanía del Puerto un automóvil arrolló a José Morán Alonso, vecino de Velarde 9, que sufrió contusiones graves diseminadas por todo el cuerpo.

**PROCESADOS LOS LADRONES**

Angel Alonso Capaz (a) Angelito o El Hurón, Antonio Cruz Ramos y Pedro Quintero, fueron procesados por robo, con 500 pesos de fianza ceda uno. Estos individuos fueron autores del robo de gran cantidad de bronce en la fundición de Regla.


**Dr. Gonzalo Pedroso**

CIRUJANO DEL HOSPITAL MUNICIPAL DE EMERGENCIA

Especialista en Vías Urinarias y Enfermedades venéreas. Cistoscopia y cateterismo de los uréteres. Cirugía de Vías Urinarias. Consultas de 10 a 12 y de 3 a 5 p. m en la calle Avenida de la República 254.

E-15 Ind 1 En.

**SIEMPRE DURARAN.**

El instinto de reverencia ha sido eclipsado por el de la actividad en el hombre y la mujer del Siglo XX. Las cosas viejas no son respetadas o conservadas, sencillamente por motivo de su antigüedad, y las cosas que ya no son útiles tienen que despejar el camino. Sin embargo, si el progreso no es inteligente, no será permanente. Siempre hemos de respirar el aire, beber agua y comer pan. Nunca se efectuará una modificación en las grandes necesidades de la vida y tampoco nos hace falta. No debemos formarnos la idea de que todas nuestras atesoradas opiniones deberán venir por tierra. Al través de toda eventualidad y peripecia, las cosas, que a semejanza de la **PREPARACION de WAMPOLE** han creado una reputación fundada en leales y buenos servicios, han de quedar permanentes. Para las Enfermedades Demacrantes, Linfatismo, Impurezas de la Sangre, que resultan en afecciones de la piel, etc., se ha granjeado la confianza de los médicos y del público en general, pues nunca deja de producir sus resultados. Es tan sabrosa como la miel y a la vez tan medicinal que sus efectos se hacen sentir desde la primera dosis. Contiene una solución de un extracto que se obtiene de Higados Puros de Bacalao, combinados con Jarabe de Hipofosfitos Compuesto y Extracto Flúido de Cerezo Silvestre. El Dr. Amador Guerra, de la Habana, dice: "Siempre he usado con ventaja la Preparación de Wampole en las afecciones del aparato respiratorio." La original y genuina Preparación de Wampole, es hecha solamente por Henry K. Wampole & Cía., Inc., de Filadelfia, E. U. de A., y lleva la firma de la casa y marca de fábrica. Cualquier otra preparación análoga, no importa por quien esté hecha, es una imitación de dudoso valor. De venta en las Boticas y Droguerías del mundo.



**CUBA TABACCO COMPANY S. A.**

En Español: Compañía de Tabaco de Cuba, S. A.

De acuerdo con lo dispuesto en el artículo vigésimo cuarto de los Estatutos de esta Compañía, se convoca a los Señores Accionistas de la misma para la Junta General que ha de celebrarse el día 30 del presente mes de Enero, a las tres de la tarde en el domicilio de la Sociedad calle Figuras número 3, en esta Ciudad, para dar cumplimiento a lo dispuesto en dicho artículo y proceder a la elección de la nueva Junta Directiva pudiendo ocuparse también la Junta General de todas las demás cuestiones que se sometan a su deliberación con excepción de las referidas en el artículo cuadragésimo cuarto.

Habana, 14 de Enero de 1928.

B Menéndez,
Secretario.

573 1d.-15



**Diagnóstico Precoz del Cáncer**

PARA ENFERMOS POBRES EXCLUSIVAMENTE.

Pida informes a la Liga contra el Cáncer

EDIFICIO DE LA CRUZ ROJA

TELEFONO A-3140. HABANA.



**RIPERAZINE MIDY**

REPRESENTANTES PARA CUBA: APARTADO 137. HABANA



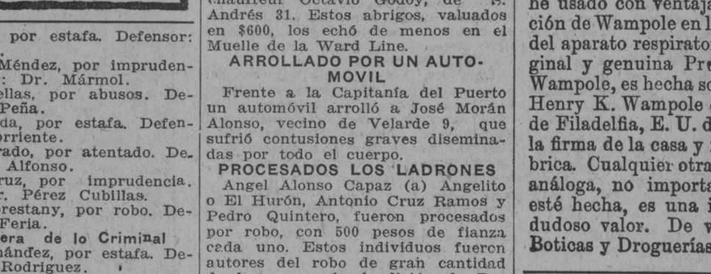

**Enseñados a propagar enfermedades**

DESDE que el mundo es mundo, el hombre ha sido víctima de los insectos — estos incansables propagadores de enfermedades. Estos destructores de vidas: moscas, mosquitos, cucarachas, chinches, pulgas y sus asquerosos aliados — propagan dolencias y hasta la muerte al contaminar los seres humanos y sus alimentos. La Ciencia le proporciona un arma infalible y rápida —el Flit— utilícelo implacablemente para destruir insectos.

El Flit pulverizado, en pocos minutos, limpia la casa de moscas, mosquitos, chinches, cucarachas, hormigas y pulgas. Penetra en las rendijas que usan los insectos para esconderse y criar y destruye sus huevos.

El Flit pulverizado—sin dañar ni manchar el tejido más delicado—mata la polilla y sus larvas que destrozan la ropa.

Químicos famosos perfeccionaron el Flit. Es fácil de usar—mortífero para los insectos e inofensivo para el hombre. Altamente recomendado por los Inspectores de Sanidad. De venta en los principales establecimientos.

Distribuído por: Standard Oil Company of Cuba, Havana

**FLIT**

MARCA REGISTRADA

DESTRUYE
MOSCAS MOSQUITOS HORMIGAS
PIOJOS CHINCHES CUCARACHAS
POLILLAS PULGAS

"La lata amarilla con faja negra"

821


M.E.C.D. 2016

NOTICIAS DE LA TERMINAL

# EN LA ESTACION TERMINAL HUBO AYER DURANTE TODO EL DIA UN INTENSO MOVIMIENTO DE POLITICOS

En el tren Expreso Limitado llegó ayer de Santiago de Cuba el presidente de aquella audiencia provincial doctor Luis Echevarría. — Llegó el jefe de las obras del Roque

**POLITICOS QUE VIAJAN**

Regresó ayer a Matanzas, el coronel Víctor de Armas, Presidente de los Conservadores de dicha provincia.

También regresó ayer a Matanzas, el Replesentante Juan M. Aedo. Salió para La Esperanza, el doctor José Antonio Quesada Cornide, miembro del Consejo Provincial de Las Villas.

En el tren de la tarde, llegó ayer a esta capital el ex-Representante Angel Trinchet, Presidente de los Liberales de Puerto Padre.

Llegó de Camagüey, el Representante Manolo Tomé Varona.

Llegó en el Expreso Limitado, el señor Humberto Villa, Alcalde Municipal de Cárdenas.

**EL PRESIDENTE DE LA AUDIENCIA DE ORIENTE**

En el tren Expreso Limitado, llegó ayer a esta capital doctor Luis Echevarría, Presidente de la Audiencia de Oriente.

**EL JEFE DE ADMINISTRACION DEL EJERCITO**

Salió ayer para el interior, el brigadier José Semidey, Jefe de Administración del Ejército Nacional.

**EL JEFE DE LAS OBRAS DE "EL ROQUE"**

Llegó ayer de Colón, el ingeniero Luis F. Ramos, Jefe de las obras de canalización de El Roque.

**EL TEAM DE BASKET BALL DEL CLUB FERROVIARIO**

Salió ayer para Cárdenas, donde contenderá hoy con el Club local, el team de Basket-Ball del Cub Ferroviario.

**EL DR. FRANCISCO J. BEATO**

Salió ayer para Jovellanos, de donde regresará mañana, el doctol Francisco J. Beato, perteneciente al Cuerpo Facultativo de la Hermandad Ferroviaria.

**TREN A CAMAGUEY**

El señor Luis Reyes, que se dirigió a Caibarién, A Colón: Don Manuel Areces. A Jovellanos: Luis Pérez. A Cárdenas: Gregorio Viñas. A Camagüey: Conrado Arche; la señora Avelina de Varona de Araoz. También a Caibarién: Lus Torres y su esposa.

**EL EXPRESO LIMITADO DE SANTIAGO DE CUBA**

En este tren llegaron ayer:

El comandante Baster, del Ejército Nacional y su esposa, procedentes del Central Morón. De Jatibonico: Juan Capus. De Camagüey: A. Tamargo. Humberto Dubreuil, Auditor de la casa Singer. De Sagua la Grande: el doctor Villa. De Encrucijada: Martínez Roy. También de Morón: Juan C. Juan. De Florida: J. F. Sarraín y su sobrina, la señorita Naranjo.

**TREN A SANTIAGO DE CUBA**

En este tren salieron ayer tarde:

El señor José Pernas, que se dirigió a Bayamo. Al Central Santa Marta: Raúl Núñez. A Santiago de Cuba: Octavio Martín Perera. A Camagüey: Carlos García Rodríguez A Sagua la Grande: Carlos Domínguez. Roberto Roca, pagador de los Ferrocarriles Unidos. Al Central Dulce Nombre: Vicente Zorrilla; el doctor Julio C. Trujillo. Al Central Por Fuerza: Marcelino Suárez. A Cárdenas: el doctor Hernández: Joaquín Sotolongo; el ingeniero J. M. Vizcaíno; Adolfo Hernández. Al Central Santa Amalia: Miguel Bretos.

**TREN DE SANTIAGO DE CUBA**

En este tren llegaron ayer tarde: el doctor Ravelo, procedente de Santiago de Cuba. También de Santiago de Cuba: la señorita Nicolasita Rosell, que fué recibida en la Terminal por sus familiares, entre ellos, el Representante Ariza. De Camagüey: Panchito Gómez. De Manzanillo: Faustino Soto; Eduardo Costales. De Limonar: Evasio Martínez Goberna. De Matanzas: el capitán del Ejército Waldemar Schweyer, pagador del Cuarto Distrito Militar de la República.


# REMOLCADOR PARA EL PUBLICO

PARA PRESENCIAR LA LLEGADA DEL HON. PRESIDENTE DE LOS E. U., saldrá del Muelle de Luz a las 12.45 P. M. el amplio y cómodo remolcador **"ATLANTICA"**, el cual se situará en lugar conveniente para ese fin. Una vez terminado el recibimiento, dará un paseo por la Bahía desfilando por el costado del gran acorazado TEXAS y otros buques de la Marina de Guerra Norte-Americana.

Precio por cada persona para toda la tarde. . . . . $ 1.00

Cuando Ud. considere fracasada la cura de sus llagas malignas, gangrenosas, sifilíticas, tumores cancerosos, eczemas rebeldes, etc., convénzase de lo fácil que es una curación que usted consideraba imposible

TOME

**ROB DEPURATIVO DE GANDUL**

El producto mas sorprendente conocido hasta el día. Un solo pomo le dirá la verdad. De venta en todas las farmacias de la Habana y de la República. Propietario: Roso Parajón Vda. de Pérez Carrillo



The
**First National Bank of Boston**

*Fundado en 1784*

*Capital y Reserva $40,000,000*

Cuentas Corrientes
Cuentas de Ahorros
Giros sobre el Extranjero
Cartas de Crédito Viajeros
Cajas de Seguridad

Oficina Principal:
Aguiar esquina á Lamparilla
Sucursales:
Avenida de Italia (Galiano) 140
Máximo Gómez (Monte) 267


ANUNCIESE EN EL DIARIO DE LA MARINA

# INAUGURACION DEL SERVICIO AEREO DE PASAJEROS EL DIA 16 DE ENERO

Tenemos conocimiento de que las formalidades para el acto de la inauguración oficial del servicio aéreo de pasajeros entre la Habana y Key West han sido terminadas. Los miembros del ejecutivo de la Pan American Airways Inc., han cooperado con la Secretaría de Estado de Cuba y la Comisión Nacional para el Fomento del Turismo en el proyecto de estas formalidades de manera que queden incluídas en la apertura de la Conferencia Pan-Americana.

Debido al interés que se ha tomado la Secretaría de Estado, el programa de festejos para los miembros de la Conferencia Pan-Americana ha sido de tal manera arreglado que les permitirá presenciar el acto de la inauguración del servicio aéreo de pasajeros que tendrá lugar en el campo de aviación en Columbia, el lunes 16 del actual, de tres a cuatro de la tarde. La Secretaría de Estado y la Pan American Airways Inc., han extendido invitaciones a los principales miembros del Gobierno de Cuba y de la Conferencia Pan-Americana para dar un corto paseo en uno de sus aeroplanos por la ciudad de la Habana y su vecindad en la tarde del día 16.

Exactamente a las tres y media de la tarde de este día, el Honorable secretario de Obras Públicas, doctor Carlos Miguel de Céspedes, hará uso de su autorizada palabra en el acto de la inauguración oficial del servicio aéreo de pasajeros, e inmediatamente después de ésto, un aeroplano Fokker, nuevo, hecho en Holanda, especialmente para el servicio de pasajeros, será bautizado y puesto en servicio. El Honorable señor Presidente de la República, general Gerardo Machado, y casi todos los delegados a la Conferencia Pan-Americana se encontrarán presentes en el campo de aviación en Columbia para presenciar la inauguración.

La Comisión Nacional para el Fomento del Turismo ha extendido invitaciones a los miembros de los distintos departamentos del Gobierno y sus distinguidas familias para que también presencien el acto de la inauguración en la tarde del lunes. El comandante Ortega, del campo de aviación de Columbia, tomará las medidas necesarias para evitar la aglomeración, que sin duda habrá por las muchas invitaciones que se han extendido.

El señor G. Grant Mason Jr., a cargo de todos los intereses de la compañía en Cuba, nos ha manifestado que la Pan American Airways Inc., ha mantenido un itinerario perfecto en su recorrido diario entre la Habana y Key West desde que el servicio de correspondencia aérea se estableció hace próximamente dos meses y medio. Además, nos dice que un aeroplano marca Fairchild, que ha sido ordenado por su compañía, llegó al puerto de Key West en la mañana del viernes día 13, a las ocho de la mañana y que este aparato no será puesto al servicio en el recorrido de Key West a la Habana sino en otros trabajos especiales que la compañía hará más adelante. El avión Sikorsky, anfibio, recientemente comprado por la Compañía Pan American Airways Inc., será entregado en un futuro no lejano y puesto en servicio, según nos dice el señor Masou.

El señor J. T. Trippe, presidente de la Pan-American Airways Inc., llegará a la Habana el lunes por la mañana en el viaje inaugural de pasajeros de Key West a la Habana, así como también otros miembros de la compañía. El señor Trippe se propone permanecer en la Habana por algunos días para estudiar la conveniencia y posibilidad de extender las operaciones de su línea aérea en el futuro.

En la tarde de ayer, sábado, la Pan American Airways Inc., dió un paseo por la ciudad de la Habana y su vecindad en su aeroplano The General New, a los siguientes señores: H. S. Rubens, presidente de los Ferrocarriles Consolidados de Cuba; Hugo Hartenstein, presidente de la Cámara de Comercio Americana; T. C. Ulbricht, también de la Cámara de Comercio Americana; J. A. Montalvo, director de Correos; F. G. Masvidal, administrador de Correos; Carlos de la Torre, presires de Aduana y el capitán Laborde, dente de la Asociación de Corredel ejército cubano.

El itinerario de la compañía es: salida de Key West a las ocho de la mañana y llegada a la Habana a las nueve y quince de la mañana. Salida de la Habana a las tres y cuarenta y cinco de la tarde, llegando a Key West a las cinco y quince. Este itinerario permite al pasajero hacer combinación con el tren Havana Special en cualquiera de las dos direcciones. El servicio será diario.

Los miembros de la Pan American Airays Inc., nos han manifestado el deseo que tienen de que el público presencie el acto de la inauguración del servicio de pasajeros de tres a cuatro de la tarde, y pueda también tener la oportunidad de inspeccionar los hangares, estación de pasajeros, etcétera, que se están actualmente terminando de construir.

NOTICIAS DEL PUERTO

# EN EL YATE "LIDONIA" LLEGO AYER A LA HABANA MR. CURTIS, PROPIETARIO DEL PERIODICO "SATURDAY EVENING POST"

En el yate "Arcadia" también llegado ayer a nuestro puerto, vinieron varios acaudalados norteamericanos.—En el cañonero "Pinar del Río" llegó el secretario de la Guerra y Marina

**PASAJEROS DEL "MEXICO"**

En el vapor americano "México" llegaron ayer: Manuel y Julián Fonrecilla; Ramón Gasen y familia; Alfredo Jiménez; Teresa Moreno; Félix Maldonado; Eduardo Paredes; Eugenio Ribeira y el Teniente del Ejército Enrique Sedano.

**EL "CEDAVHURSE"**

Este vapor americano llegó ayer de Puerto Tarafa, con un cargamento de miel de purga que completará en la Habana.

**EL "HEREDIA"**

De Puerto Castilla y Cristóbal, y conduciendo un cargamento de plátanos y quince pasajeros para Nueva Orleans y dos para la Habana, llegó ayer el vapor americano "Heredia", de la Flota Blanca.

**EL "HENRY M. FLAGLER"**

El ferry "Henry M. Flagler" llegó ayer de Key West con 26 wagones de carga general.

**LA RUTA DE LA FLORIDA**

En el vapor americano "North Land" llegaron ayer tarde ciento diecisiete pasajeros, en su mayor parte turistas.

Llegaron en este barco los señores: Benjamín Romero; Severino Monges; Elsa Orosio; Belarmino Alvarez; Luis A. Belin; Pascual León; Enrique Recio; María y Alicia Hubert; Carmen Fernández; Basilio Alvarez y Benita Castro.

Por la misma ruta y en el vapor "Cuba" embarcaron: Justina Pijuán e hija; Félix Fernández; Liborio Cubillas; Ramiro García Vega; Servando Infante; José y Cándido González; Andrés Sellés; Luis Sánchez; Erasmo Romay; Manuel Alfonso; Pedro Sierra; Edmundo Jinesta; Antonio Reyes; Miguel Pascua; Clara Bermúdez; Manuel González; Andrés Salgado; Clotilde Pérez e hijos; Ernesto Díaz y familia; José Paredes; Luis Muñiz; Mariano Febrero; Walter Brown; Enrique y Olga Cartaya; Cándida Gutiérrez; Silvia Arozarena; Armando Avila; Abelardo Santa Cruz; Pedro Martínez; Enrique H. Pérez López y familia; Enrique Salinas y familia.

**BARCOS SALIDOS**

Los siguientes barcos salieron en el día de ayer:

El americano "Dannedalke", para Nueva Orleans.

El americano "Heredia", para N. Orleans.

El "Cuba" y el ferry "Henry M. Flagler", para Key West.

El noruego "Terje", para Beaumont, Texas.

**YATES DE MILLONARIOS**

Dos hermosos yates arribaron a nuestro puerto ayer, conduciendo a distinguidas personalidades norteamericanas.

Uno es el "Lindonia", embarcación lujosa, de 812 toneladas de desplazamiento, que arribó de Miami trayendo a bordo a Mr. Cyrus H. K. Curtis, propietario del periódico de Filadelfia "Saturday Evening Post" y a sus amigos señores Chas R. Talbot, Laurence B. Baily, señora Carrie Stone y Cliford C. Johnstone.

Y el otro el "Arcadia", embarcación de 578 toneladas de desplazamiento y que procede de Nassau. Llegaron Mrs. C. R. Rowland Russel, miss Chas Morgan, miss Cristine Walch y Hamunth Lindgreen.

**EL SECRETARIO DE GUERRA Y MARINA**

En el cañonero "Pinar del Río" regresó ayer tarde de un puerto de la costa Norte de Vuelta Abajo el secretario de Guerra y Marina, doctor Iturralde.

# Laborando por la supresión del reajuste

Varios veteranos de la guerra de Independencia se reunieron en la casa Peñalver número 10, acordando presentar una instancia al señor Presidente del Senado para obtener de dicho Cuerpo legislativo la supresión del Reajuste impuesto por la Ley de Julio de 1920, pues se trata de los más necesitados, por el corto período de tiempo que podrán disfrutar de tal beneficio las clases, soldados, viudas y herederos.

Se acordó que los interesados pasen por Peñalver 10 para firmar las instancias personalmente o que las remitan por correo a la Comisión gestora.

Las horas para el funcionamiento de la oficina se han fijado de seis a nueve de la mañana y de nueve a diez de la noche.


AUTO-INTOXICADO = NO -ES-SU-CARRO, SINO SU ORGANISMO

EL QUE ESTA INTOXICADO, POR LAS MALAS DIGESTIONES, DISPEPSIA, ACIDEZ, ESTREÑIMIENTO.

LA VIDA ES UN PROCESO CONTINUO DE ASIMILACION Y ELIMICION. SI SU CUERPO NO ELIMINA LAS TOXINAS SU SANGRE SE AUTO-INTOXICA Y SE PRODUCE

JAQUECAS, MAREOS, ACEDIAS, MALESTAR

TENGA SIEMPRE A MANO

MAGNESIA SARRÁ

SABROSA - ESPUMANTE - ANTIACIDA

UNA CUCHARADA POR LAS MAÑANAS LO CONSERVA LIGERO, FELIZ Y DISPUESTO PARA EL RESTO DEL DIA.

RECHACEN LAS IMITACIONES EXIJA "SARRÁ"

FABRICADO POR LA MAYOR DROGUERIA SARRÁ

31 EDIFICIOS 600 EMPLEADOS


NOTICIAS DE MATANZAS

# SE HACEN GESTIONES CON EL FIN DE QUE LOS TALLERES DE LOS UNIDOS SEAN TRASLADADOS PARA MATANZAS

Se funda este deseo en la noticia dada la publicidad en el sentido de que la citada Empresa había vendido los terrenos que dichos talleres ocupaba en la Ciénaga

MATANZAS, enero 14. Se ha verificado la subasta de arrendamiento del teatro "Sauto", habiéndosele adjudicado el contrato, por cinco años, a los conocidos y populares empresarios matanceros señores Rafael y Manolo Velasco, propietarios del circuito teatral de su nombre, que comprende los cines "Velasco", "Mundial", "Niza" y ahora el teatro "Sauto".

Hasta que se verificara, por iniciativas del Alcalde Municipal, señor Benigno González, la subasta del arrendamiento, el teatro se alquilaba a razón de cinco pesos diarios, produciendo mensualmente $20 o $25, porque no se daban más que cuatro o cinco funciones mensuales. A veces se pasaba los meses cerrado y el personal cobrada sus haberes con perjuicio para el Municipio.

En la época que más produjo el teatro fué a mediados del año anterior, que estuvo funcionando por espacio de dos o tres meses, y aun entonces solo se pagaba por el mismo, a razón de 5 pesos diarios, 150 pesos mensuales.

La contrata suscrita por los hermanos Velasco es magnífica para el Erario, pues los acreditados empresarios matanceros se comprometen a pagar anualmente tres mil seiscientos cincuenta pesos, o sea más de 300 mensuales, que equivale al doble de lo que antes producía.

Se proponen los hermanos Velasco dar en "Sauto" magníficas funciones, trayendo todas las compañías famosas que vengan a Cuba. En los tres cines de su circuito continuarán exhibiendo películas de novedad.

Los matanceros han acogido con agrado la subasta de "Sauto' y mucho más por haber sido adjudicada a los Velasco, personas muy queridas entre nosotros por ser ellos muy localistas y haber dedicado sus energías industriales exclusivamente a esta ciudad, sin dejarse atraer por el estímulo de mejores perspectivas en alguna otra localidad.

El Alcalde ha estado muy acertado, y en justo premio a su entusiasmo para laborar por el bienestar y el progreso de Matanzas hacemos constar nuestro sincero aplauso.

Hace algunos días, el diario local "El Impacial" dió la noticia de que, habiendo vendido los F. C. Unidos los terrenos de Ciénega, donde están instalados los talleres de la empresa, pensaba trasladarlo sa otro lugar, habiendo pensado en Matanzas.

Agregaba el periódico que en Sagua la Grande se hacían un poderoso movimiento de propaganda, con objeto de estimular a los directores de la mencionada compañía a llevarlos allí donde también están los del F. C. Cuban Central, empresa subsidaria de los Unidos.

Debido a esta noticia, que ha sido comentada por los demás periódicos matanceros, las autoridades, el Club Rotario, la Cámara de Comercio, las agrupaciones y entidades y, en fin, todo lo que en alguna forma significa algo, han acordado gestionar que, caso de confirmarse la noticia, los talleres sean traidos a Matanzas, pensando en los incalculables beneficios que a la ciudad reportaría contar con un centro en el que hallarían ocupación algunos millares de obreros y no pocos altos empleados.

"La Nueva Aurora", refiriéndose al asunto, dice que no habrá tal traslado. Que todo se debe a que le trataban de pasar por los terrenos de Ciénega una carretera a la empresa y que ésta, aduciendo que allí no podían apenas moverse los obreros, se veía imposibilitada de ceder la faja de terreno necesaria para el camino y que, demás, en caso que lo cediera tendría que trasladar los talleres a otra localidad, de lo cual ha surgido esa noticia que no ha sido oficialmente confirmada.

No obstante lo que antecede, se está realizando una intensa propaganda en favor de Matanzas, hablando de las ventajas que recibiría la ciudad.

Nosotros persamos que los F. C. Unidos no son una empresa mutualista ni un centro de beneficencia, por lo cual resultaría absurdo ir a pedirles la instalación de los talleres exclusivamente por lo que nos beneficiaría.

Más práctico, a nuestro juicio, es ofrecer, en cambio, ventajas a ellos, Las autoridades pueden ofrecerle lo que puedan hacer en su obsquio y dejar a la empresa que escoja.

Aquí tienen los F. C. Unidos terrenos amplios, inmensos, donde cabrían bien sus enormse talleres. Esos terrenos están situados dentro de lo razonable, cruzándolos en todas direcciones líneas del ferrocarril, porque allá por los años anteriores a 1908 o cosa así, ahí mismo estuvieron los talleres que actualmente tiene la empresa en el Cerro.

Esa es una razón para decidirlos a venir a esta Ciudad, si se van a mudar. Además, tienen cerca el puerto —ventaja que Sagua no tiene— y queda en el centro de las líneas, desde Guane a Santa Clara, equidistante de ambas terminales.

Con esas circunstancias a nuestro favor y un poco de facilidades que les den las autoridades, pensando que se hace porque es necesario para el beneficio de Matanzas, se puede lograr lo que anhelamos.

Los talleres de los Unidos serían para Matanzas como una inyección de alcanfor... Está la Atenas tan raquítica, tan débil, tan clorótica!

**OTRA BOMBA EN LA LINEA DEL TRANVIA**

El Segundo Jefe de Policía, señor Valdés Canto, ha dado cuenta al Juzgado de Instrucción de que en ocasión de transitar un carro eléctrico por la calle de Milanés, al costado del teatro "Sauto", hubo de producirse la explosión de una bomba que había sido colocada en la línea, ignorándose quien fuera el autor del atentado.

**SE CONSTITUYE UN COMITE PRO-CASA DEL MAESTRO**

Esta tarde ha celebrado la reunión anunciada el Comité Pro Casa del Maestro, en el salón de actos de la Junta de Educación.

Las personas que simpaticen con ese proyecto hermoso, y no les sea posible llegar al Presidente o Tesorero del Comité pueden acercarse al miembro más cercano y expresarle su voluntad, para cuyo objeto ofrecemos los nombres y direcciones de todos.

Presidente. Dr. Rogelio Hernández Noriega, Byrne 92.

Secretario: Srta. María T. Jorge, Milanés 112.

Vice: Sr. Conrado García, Tello Lamar 174 1-2 altos.

Tesorero: Dr. José G. Iznaga, Byrne 87.

Vice: Srta. Carmen Doyhenard, Cuba 118.

Vocales: Sres. Francisco E. Ramos, Ramos 17; Francisco F. Arenas, Cuba 2; Srtas. Ondina Muñoz, Milanés 145; Consuelo Granda, Milanés 97; Alicia Doyhenard, Cuba 118 Sra. Celia R. Gonzáláez, Independencia 237; Sres. Antonio Pino Nuñez, Narciso López 11, Versalles; Alfredo P. Hidalgo, Lanuza 63, Antonio Llorens, Independencia 173 y 1-2 y Fabián Fernández, Tirry 27 B.

**ANOCHE CELEBRO SESION LA CAMARA MUNICIPAL**

Presidió el Dr. José Cabarrocas. Actuó de Secretario el Sr. Carlos Pérez Primo y asistieron los señores Concejales, Cánovas, Moreno, Hernández, Amézaga, Santamarina, Carballo, Martínez, Angulo, García, Casado Betancourt, Llés y Avalos.

Se aprobó el acta de la anterior sesión ordinaria.

Se aprobó una moción del Concejal Sr. José M. Avalos, pidiendo que se designara una Comisión de Concejales para que con el Alcalde, Gobernador, Presidente del Consejo, Representantes y Senadores y demás entidades, gestionen el treaslado a Matanzas de los talleres de los Ferrocarriles Unidos situados en Ciénega.

Se aprobó una moción del Concejal Sr. Pérez Primo, pidiendo la creación de la plaza de Sereno del nuevo Matadero, con el haber mensual de 60 pesos.

y San Se aprobó rdlu.u-wShrdluu

Se aprobó una moción del señor Cánovas, pidiendo focos para Gumá y San Carlos y Zaragoza y Jesús María.

Se aprobó otra moción del señor García, pidiendo que por el Ejecutivo se ordene a la Policía la persecución de los menores en horas de clases y que no se permita andar por las calles despues de las 9 de la noche a los menores de 14 años.

Se aprobó uan moción del Concejal Avalos, pidiendo beca en la Academia Mercantil Mercurio, para la señorita Vega.

Todos los demás asuntos se ordenó dejarlos sobre la mesa, terminando la sesión a las diez menos cuarto.

Carlos M. GOMEZ.


LA FEDERAL SEGURO OBRERO

FIANZAS DE TODAS CLASES

ASEGURE SUS OBREROS EN

**LA FEDERAL**

LA MEJOR COMPAÑIA DE SEGUROS CONTRA ACCIDENTES DEL TRABAJO

EDIFICIO "LARREA" EMPEDRADO Y AGUIAR — TELEFONOS M-1899 A-9826 — APARTADO 2001 — CABLE Y TELEGRAFO "ACCIDENTES"

HABANA



**PAÑO-SANA**

Use esta preparación y ostentará con orgullo un cutis envidiable y suave, libre de Paños, Pecas, Espinillas, Barros y otras feas manchas que lo desfiguran.

**¡Un Blanqueador Sin Rival!**

Paño-Sana suaviza y embellece el cutís dándole un matiz mucho más claro y atractivo.

De Venta en todas las principales Droguerías y Perfumerías.

Se envía GRATIS una muestra liberal de Paño-Sana llenando el cupón abajo insertado y enviándolo a

DUUS PRODUCTS CO., Depto. A.7
4623 Lincoln Ave., Chicago, Ill., U. S. A.

CUPON

Señores: Sírvanse enviarme una muestra GRATIS de Paño-Sana a la siguiente dirección:

Nombre .....
Calle y Numero .....
Poblacion .....

Agente Exclusivo Para Cuba:
ALBERTO CABRERA, Ap. 2584, Haba



**HEBILLAS PARA CINTURONES**

Son un primor. Las hay en oro y en plata, unas lisas, labradas otras y con bellas incrustaciones. No hay caballero elegante, que no las acepte como nota chic de su indumentaria.

**VENECIA**

LA CASA DE LOS REGALOS PRIMOROSOS
ENRIQUE FERNANDEZ LLAMAZARES
OBISPO 96. TELEFONO A-8201.


# Las Conferencias por Radio

**TRASMISIONES DE LA P.W.X.**

DOMINGO 15 DE ENERO

Estación PWX de la Cuban Telephone Company, asociada a la International y Telegraph Corporation de la calle de Broad No. 41 en Nueva York.

Esta noche el anunciador será el Sr. Roberto O'Farrill, mejor conocido entre sus amigos los radioyentes como ROH.

Hoy domingo, la Estación PWX continuará su serie de trasmisiones con motivo de la Conferencias Pan-Americanas con el siguiente programa:

De 7 a 8 p. m.— Trasmitirá la Estación PWX su concierto de Sobre-Mesa, cuyos conciertos están deleitando a los oyentes todas las noches con excepción de los lunes cuando se trasmite el concierto de la Polar.

De 8 a 9 p. m.— Esta trasmisión se continuará con una hora de música bailable desde el Hotel Bristol, por su Orquesta dirigida por el señor Howard. También se intercalarán algunos números del Estudio de la Estación PWX.

De 9 a 10 p. m.— En esta hora se dará comienzo al primero, de la serie de Conciertos que se trasmitirán todos los domingos de 9 a 10 p. m. bajo los auspicios de la Comisión Nacional del Turismo.

De 10 a 11 p. m.— La Estación PWX en esta hora, trasmitirá el primer concierto de la Westinghouse Electric International Compnay. La Orquesta de la Westinghouse Electric International está bajo la dirección del Maestro Aquinto.

El sábado día 21 de Enero, la Estación PWX, trasmitirá el banquete que se está ofreciendo en el Hotel Almendares, en honor a la delegación de los Estados Unidos de Norte América, que está aquí para la Sexta Conferencia Internacional Americana.

La Estación PWX tiene el gusto de poner esto en conocimiento de sus radioyentes, y espera que todos estén sintonizados con la Estación PWX de la Cuban Telphone Company, en este día.

LUNES 16 DE ENERO

Estación PWX de la Cuban Telephone Company, asociada a la International Telephone y Telegrap Corporation de la Calle de Broad número 41, en Nueva York.

Esta noche el anunciador será el señor Raul P. Falcón, conocido entre sus amigos los radioyentes, como RPF.

Hoy, la trasmisión de la Estación PWX, se compondrá de las partes siguientes:

A las 10 y 30 de la mañana:

La Estación PWX dará comienzo a la trasmisión de la obertura Oficial y Solemne de la Sexta Conferencia Internacional Americana, cuyo acto tendrá lugar en el Teatro Nacional en la Habana, Cuba. En esta trasmisión la Estación PWX tendrá el honor de trasmitir los discursos, de los Honorables Sres. Presidentes Machado y Coolidge, Presidentes respectivamente, de las Repúblicas de Cuba y de los Estados Unidos de Norte América.

Para el conocimiento de nuestros oyentes, nos es grato manifestarles que estos discursos no serán trasmitidos solamente por la Estación PWX de la Cuban Telephone Company, sino que también por medio de los cables de Key West, y las líneas a Nueva York, de la American Telephone y Telegrap Company, estos discursos serán trasmitidos por nuemerosas potentes Estaciones de la National Broadcasting Corporation de América.

CONCIERTO

De 7 a 8 p. m.— En esta hora trasmitirá Tópicos del Día, en una serie de charlas intercaladas con música. Esta noche los aplaudidos artistas Sergio Acebal y Pepe del Campo, darán otra vez a nuestros oyentes sus agradables charlas. Estos conciertos se trasmiten todos los lunes, a esta misma hora.

De 8 a 9 p. m.— Durante esta hora, se trasmitirá un concierto típicamente Pan-Americano confeccionado de música típica de las naciones que asistirán a la Conferencia Pan-Americana.

De 9 a 11 p. m.— La Cuban Telephone Company continuará esta trasmisión con un concierto que se anunciará a esa hora, y que esperamos sea de igual agrado a nuestros oyentaes como los que se anuncian con anticipación.

**TODOS PREPARADOS**

Los agentes del Radio han demostrado gran entusiasmo estos dias renovando baterias y bombillos y areglando sus aparatos.

Oscar Montenegro se ha multiplicado paar complacer a cuantos han acudido en cualquier sentido a su taller de Compostela 69.

# La Parada Escolar del día 28

**A LOS DIRECTORES DE ESCUELAS PRIVADAS**

Se cita por este medio a los directores de escuelas privadas cuyos alumnos vayan a asistir a la parada escolar que, organizada por la Junta de Educación de la Habana, tendrá efecto el día 28 del presente, para que asistan el próximo martes, 17, a las cinco de la tarde, al local de la Superintendencia Provincial de Escuelas, Cuba frente a Cuarteles, para darles a conocer detalles relacionados con la misma.

(Fdo.) Dr. Pedro Hernández Massi. Superintendente Provincial de Escuelas.


POLVOS DE ABISINIA
**EXIBARD**
*Sin Opio ni Morfina*
Muy eficaces contra
**ASMA**
Catarro — Opresión
35 Años de Buen Exito. — Med. Oro y Plata.
H. FERRÉ, BLOTTIÈRE & Cie
6, rue Dombasle PARIS
TODAS FARMACIAS



**ALMORRANAS**

Para bien de su salud y tranquilidad, vaya a la botica y consiga una cajita del maravilloso Ungüento Pazo.

Alivio seguro e instantáneo.

UNGUENTO PAZO



POR LARRAÑAGA

NACIONALES
**LARRAÑAGA**

Vitola de Reyes

*Por catorce años objeto de imitaciones infructuosas, hecho que demuestra su inimitable factura y la exquisita liga de las hojas que en ella se emplean, secreto de sus originadores.*





M.E.C.D. 2016

**¡Esto es lo que se Llama una Perfecta Afeitada!**

*Para afeitarse con perfección, úsese siempre las Hojas Gillette Legítimas, en Navajas de Seguridad Gillette, Legítimas.*

*¡SEÑORES COMERCIANTES! Los Comerciantes que venden las Navajas de Seguridad y las Hojas Gillette pueden obtener gratuitamente el material de propaganda que necesiten escribiendo directamente a nuestro distribuidor, cuyo nombre y dirección damos más abajo, o bien dirigiéndose a*

GILLETTE SAFETY RAZOR CO.
Boston, E. U. A.

**¡Ni un vello queda en la cara!**

Diariamente, por espacio de 25 años, las genuinas Hojas y Navajas GILLETTE han venido proporcionando al mundo la rasurada perfecta y por excelencia.

Hoy, gracias a la constante mejora en los métodos de fábrica, y a una distribución mundial sin paralelo, pueden obtenerse los juegos completos de Navajas y Hojas GILLETTE genuinas a un costo en extremo modestísimo.

Cada hoja GILLETTE genuina, tiene dos filos útiles, con el filo más agudo que puede darse al acero, o lo que es igual, doble servicio de Hojas Gillette.

*De venta en todas partes.*

GILLETTE SAFETY RAZOR CO., Boston, E.U.A.

Distribuidores
COMPAÑIA HARRIS, S. A.
Presidente Zayas 106 (Apartado 650)
Habana

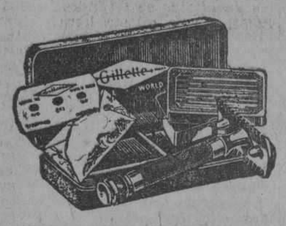

**Navaja de Seguridad**

TRADE Gillette MARK

**Gillette**

**GENUINA**


# Burla Burlando

FABULAS PARA ADULTOS

**El lastre y la barquilla.**

La barquilla que acaba de salir del astillero y que empieza a navegar, flamante y orgullosa, se queja al piloto y le dice:

—Si no me hubieras cargado con estos pedruscos de lastre no sólo navegaría más ligera sino que volaría.

—¡Calla, majadera!— le contestó el piloto.—Si no fuera por el lastre que te he puesto, a a primera ráfaga de viento te quedarias con la quilla al sol.

También a la juventud le sucedería lo mismo si le quitaran la vieja experiencia y sabiduría de que imprudente reniega.

**La procesión y el "santo".**

Las procesiones religiosas de Persia o de la India son muy singulares por su pompa y su magnificencia. Primero un escuadrón de guerreros, de gala, para romper la marcha; estandartes, palios, quitasoles orientales, abanicos de pluma de pavo real; comitiva de sacerdotes y sacerdotisas; más estandartes y banderas; otro escuadrón de guerreros; banda de música; avestruces adornados; órdenes religiosas; carrozas y palanquines con reyes y magnates; cincuenta elefantes ricamente enjaezados; banda de atabales y trompetas; coros y bayaderas; portadores de incensarios y pebeteros, etc., etc.

El forastero aguarda que, al fin, aparezca esplendorosa, gigantesca, magnífica la divinidad en cuyo honor se celebra tan estupenda procesión, mas en vez de aquella grandeza ve aparecer rodeado de sumos sacerdotes y de pie sobre unas andas de oro macizo un idolito de faz horrible, cabezudo, raquítico, jorobado, patizambo y en actitud obscena. En una palabra, un ente espantable y ridículo, todo en una pieza.

—Paréceme, señor fabulista—me dirá algún lector —que vuesa merced nos va a disparar alguna "moraleja" política.

—No me costaría gran trabajo, señor lector, porque "la cosa" se presta, pero no es esa ahora mi intención. No es la política, sino la literatura, la que me ha inspirado este trabajito, y así diré para concluir:

Libros hay que se parecen a "eso": van precedidos de advertencias, notas, prólogos, apologías, todos retumbantes, hiperbólicos, magníficos, hechos en honor del autor y del libro, y, al fin, se encuentra uno en presencia de un adefesio literario tan ruin, enteco, encanijado y diabólico como el idolillo de nuestra historia.

**El pastor financiero.**

—¡Albricias, compañeros! gritaba un pastor de cabras desde la puerta de su cabaña. Al fin he descubierto el modo de mantener a mis cabras, gordas, fuertes y lucidas sin necesidad de pastos ni aguadas ni de sacarlas siquiera del redil.

A las veces acudieron todos los pastores, y rodeando al voceador le preguntaron:

— Y cómo puede ser eso?

—Pues nada más sencillo, ¡y parece increible que no se nos haya ocurrido esto desde el principio del mundo! ¿Hay más ¡pesi a mi! sinó que alimentar a cada cabra con su propia leche? Yo he hecho el ensayo con estas seis hace tres dias y ya veis cómo no han desmejorado, y que hasta están más gordas que antes del ensayo.

Pasmados se quedaron los pastores ante aquella estupenda novedad, pero uno más viejo exclamó:

—¿Tres dias has dicho?... Pues sigue algunos dias más con el ensayo, y si esos animalitos no se te mueren de ruinera que me los claven en la frente.

¡Cómo se parece nuestro pastor a ciertos eminentes economistas de la actual generación!

**El heredero .innovador.**

El heredero encuentra muy incómoda y "antiestética" la casa que acaba de heredar de sus padres. Réniega de la ignorancia, del atraso y del mal gusto de sus progenitores por no haber sabido edificar una casa mejor.

El heredero concibe un magnífico proyecto, y, orgulloso e impaciente, derriba el viejo edificio de la noche a la mañana. Fué un "gesto" muy celebrado por todos los "noveleros" de la vecindad.

Pero el incauto mozo, al quedarse sin techo, tuvo que aguantar a campo raso los calores y los fríos, las lluvias y los vientos que inopinadamente sobrevinieron. Quejábase de su mala suerte, cuando un prudente anciano le dijo:

—¡Majadero, nada de esto te hubiera pasado si antes del derribar la antigua casa hubieras edificado otra nueva!...

No habló este viejo solamente con aquel imprudente mozo, sino con todos los que ahora andan por el mundo poseídos de furor "destructivo".

**El León y otros animales de presa**

Yo leí una vez una fábula o apólogo, pero no puedo acordarme ahora de su texto preciso ni del nombre del autor, y ¡vive Dios que lo siento! porque me hubiera complacido mucho en poder glorificarlo aquí como era debido. Declaro, pues, que el "argumento" no es mío, y que si reproduzco la "idea" es por que no he podido resistir a la tentación en vista de las presente "circunstancias".

Sucedió, pues, que el león invitó a unos cuantos animales, todos carniceros, para que le acompañasen a una cacería. Excuso decir que entre los invitados estaban el tigre, el lobo, el zorro, y otros ilustres representantes de la fauna silvestre.

No hay para qué decir que apenas habían penetrado en el bosque cuando entre todos cogieron a un magnífico ciervo... ¡Siempre los infelices rumiantes han de pagar los caprichos de los carniceros! Entonces cada cazador reclamó, naturalmente, su parte en la presa; pero el león plantó sobre el ciervo su garra y rugió de esta suerte:

—¡Alto ahí, camaradas! A mí me corresponde la porción mayor por ser yo el más grande; otra porción por ser el más poderoso; otra porción por el el más fuerte... Y el que quiera llevarse lo restante tendrá que habérselas conmigo...

Dejo al lector el cuidado de sacar la "moraleja"..., porque yo no me atrevo.

M. Alvarez MARRON.


COMBATA SU GOTA CON ELIXIR VEGETAL PLATANILLO-SOSA


# Homenaje rendido al Comandante Alfredo Boffill

En el Salón Japonés del Roof Garden del Hotel Plaza, se efectuó ayer un almuerzo homenaje, en testimonio de agradecimiento rendido por los profesionales dedicados al estudio y tramitación de asuntos relativos a las leyes de marcas industriales y patentes de invención, al comandante del Ejército Nacional doctor Alfredo Boffill, supervisor del Departamento de Marcas y Patentes de la República.

Este acto ha sido el testimonio evidente del beneplácito con que esos profesionales ven la actuación del comandante Bofill en el desempeño de la difícil tarea que se le ha encomendado por el Gobierno Central.

Junto al comandante Bofill tomaron asiento los doctores Carlos Gárate Bru; Ricardo Viurrun; Antonio Alonso; Ricardo Moré jr.; Alonso Pujol y Alejandro Kent, abogados. Los ingenieros señores Pablo Oliva, Félix Rousseau y Ricardo Moré y los compañeros de periodismo señores Boniche y Luis Rodríguez Lamult.

Los citados letrados e ingenieros representan a todas las corporaciones industriales y comerciales de mayor importancia en la nación, que tienen intereses relacionados con la oficina de Marcas y Patentes de Cuba.

Fué servido un espléndido menú, en que no faltó el champán, habiéndose prescindido por completo de los discursos.

Se habló extensamente de problemas de marcas y patentes y de la necesidad de que se resuelvan cuanto antes los numerosos recursos presentados acerca de resoluciones dictadas sobre la materia, expresándose por los reunidos que en el poco tiempo que el comandante Bofill lleva al frente del departamento ha conquistado el aprecio y la distinción, tanto del comercio y la industria nacional y extranjera, como de los profesionales que los representan, por la gran labor de ordenación y depuración realizada, y las disposiciones dictadas tendentes a facilitar la resolución de los importantes asuntos que se ventilan en esa oficina, habiendo llevado el crédito y la importancia de la misma a la altura de las de los países más adelantados en estos asuntos.

La corbeille de fragantes flores que adornaba la mesa fué dedicada a la distinguida esposa del militar festejado.

# Notas de la Secreta

**ASIATICO DETENIDO**

Francisco Changa, autor de numerosas estafas en Ciego de Avila, fué detenido en Artemisa por el detective Alfonso.

**DETENIDOS**

Félix Díaz y Juan Duany, ambos estibadores, fueron detenidos por el subinspector señor Domínguez, por estar acusados por Vicente López Mesa, dueño de la vidriera de tabacos de Compostela 213, al que estafaron. López está encargado del pago de los jornales a los estibadores y empleados de una compañía naviera y abonó sus jornales a los detenidos, los cuales, como si no los hubieran percibido, los cobraron en la compañía.

# Casos y Cosas

**UN SONETO EN INGLES**

Ambar casta tu parque Jaime Baco,
Ebro boda silente reina grei,
fardo moda Serapio borde saco,
voy laringe, con servio Alasca ley.

Tuna mocho gardenia mole jacta,
canto verde de esplín maiz tu lar;
robeu sopa dí flores abre pacta,
cacho Weiler fluxión Madagascar.

Lor de Támesis Luque fróntis zerda,
hay colores indígena marfil,
rey colirios misal factura lerda,

lustre torres en Sixto ñame Gil,
eleven Jai Alai somne tres cuerda
ros membrete sinfónico Boabdil.

Sergio ACEBAL.

# La Audiencia falla contra la Secretaría de Hacienda en asunto de impuestos

La Sala de lo Civil y de lo Contencioso-Administrativo de la Audiencia, en el recurso establecido por el doctor Raúl López Ibáñez, Director de "Servicios Mercantiles", a nombre de G. Revuelta y Compañía, comerciantes de Bayamo, ha dictado sentencia absolviendo a dichos comerciantes de la penalidad que le impuso la Zona Fiscal de Manzanillo por infracción del Reglamento del Impuesto sobre los licores.

Por una infracción que se dice cometida por la razón social de Hill y Revuelta, ya desaparecida, la Secretaría de Hacienda consideró responsable a la de G. Revuelta y Compañía, estimándola impropiamente sucesora de aquella; pero la Audiencia declara, de acuerdo con la tesis del doctor López Ibáñez, que esta entidad, aun suponiendo que fuera la sucesora, no puede ser responsable de las infracciones administrativas cometidas por la anterior, por cuyo motivo la absuelve y dispone la devolución de la cantidad ingresada, ascendente a 998 pesos.


DUERMA COMODAMENTE...!

Si usted hace sus compras en esta fábrica, obtiene los mejores colchones, colchonetas y almohadas, así como buenas frazadas, por un costo insignificante.
Vea algunos precios:

COLCHONES CAMEROS, desde $5.00. Clase especial, a $7.50, $10.00 y $12.00.

COLCHONES DE FLOR DE SEDA, de primera, a $15.50.

COLCHON DE DAMASCO, DE FLOR SEDA DE PRIMERA, a $16.50.

COLCHONETAS CAMERAS, desde $2.50 hasta $10.00 las más finas.

ALMOHADONES CAMEROS, desde $1.25 hasta $2.50. (Esto sólo por 15 días.)

ESTOS PRECIOS SON EN NUESTRA FABRICA:

LA LUISITA

MONTE, 121, esq. a Angeles. TELEF. A-8107.

15-22 y 29



LA DAMA DE LA LUZ

Extraordinario Concurso en el que está usted invitado a Competir Gratuitamente

Una figura de mujer de tamaño natural, exquisitamente modelada, colocada ante el fondo opalino de una concha bañada de luz azul, ámbar, verde, rojo y blanco, desde veinte diferentes puntos.

Cada luz se controla por un regulador de intensidad colocado en la pizarra.

"PINTELA" CON LUZ

Moviendo los reguladores, usted variará el tono de los colores que ellos controlan. Así, son obtenibles millares de bonitas combinaciones de colores.

Acérquese a la pizarra, arregle los reguladores a su capricho y registre su selección.

Premios a las mejores combinaciones

1o. - *Juego completo de cafetera eléctrica*
2o. - *Aparato Eléctrico "Shelton" para masaje*
3o. - *Cocinilla eléctrica.*

No deje de visitar esta maravillosa exhibición

HAVANA ELECTRIC

Galiano y Neptuno Telf: M-6914


# 56.761 vacunados contra la tifoidea

Informe elevado al Jefe Local de Sanidad por el Jefe encargado de la vacunación de los dependientes del comercio de la Habana.

El doctor Gustavo Adolfo Bock, Profesor Auxiliar de la Cátedra de Higiene y Legislación Sanitaria de la Universidad de la Habana y comisionado del Jefe Local de Sanidad de la Habana, doctor Francisco Pérez y López Silvero, para la vacunación anti-tifoidea y anti-variolosa, ha elevado un amplio informe relacionado con los trabajos prestados desde el mes de julio último hasta el de diciembre próximo pasado, es decir, del número de dependientes de cafés, bodegas, y demás empleados de casas de comercio que manipulan comestibles.

He aquí la relación:

Julio (6 días) 4,248; Agosto, 14,418; septiembre, 9,591; octubre, 10,592; noviembre, 10.420 y diciembre 7.492. Total: 56.761 vacunados contra la fiebre tifoidea.

En ese mismo período de tiempo fueron vacunados contra la viruela 623 personas para poderse embarcar.

Fueron declarados exentos de vacuna por enfermedad o por edad, 1,780 personas.

# DOS DIPUTADOS COMUNISTAS DETENIDOS EN FRANCIA

PARIS, Enero 14. (U.P.)—En la más emocionante sesión de la Cámara de los Diputados desde que subió al poder Poincaré, recibió éste dos votos de confianza en su plan para detener a cinco diputados comunistas acusados de difundir propaganda sediciosa en el ejército.

Después de la sesión, los diputados Marcelo Cachin y Vaillant Coutierier, los únicos dos de los cinco que se hallaban presentes, fueron detenidos.

Se resolvió la situación conduciendo a los detenidos hasta su automóvil frente a un pequeño grupo de comunistas, que dispersó la policía, llevando a Cachin y Coutourier a lugar seguro.


ARMAZONES PARA LAMPARAS

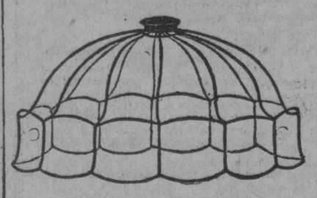

Venga a ver el surtido más variado en modelos, en tamaños y en precios que existe en la Habana. Desde 30 centavos hasta $3.00.
FERRETERIA Y EFECTOS ELECTRICOS.

LA CASA GRANDE

MANUEL VIDAL
SAN RAFAEL, 44.
(Entre Gáliano y San Nicolás)
Teléfono A-9117.

565 1d.-15


# El Libertador Cubano

Este semanario de la vida nacional, portavoz de los veteranos y patriotas, aumenta por día su popularidad bajo el hermoso lema de Fe y Patria,adquiriendo mayor auge que lo orienta hacia el éxito más completo, lo que mucho celebramos.

La portada del número de hoy representa a los dos Presidentes de Cuba y los Estados Unidos de Norte América, saludándose raternalmente bajo sus banderas, a un lado el Capitolio de Washington y al otro el Palacio Presidencial. "Dios, Patria y los Caballeros de Colón", el editorial; Nuestra Nota Internacional. "El General Matías Betancourt". "Galería Médica Nacional". Ostentando el otograbado del doctor Ernesto Arias Rodríguez. "A Tribute To The American People". "El Fantasma Rojo en Oriente". "La Mujer y El Hogar". (Poesía) "Bienvenido Mr. Coolidge" por El Libertador Cubano. "Recognition o America's Desinterest". "Una Importante Conferencia Militar". "Lectura de la Patria". "Maceo", por L. del C. "Las Naciones de la Sexta Conferencia", y otros trabajos de actualidad.


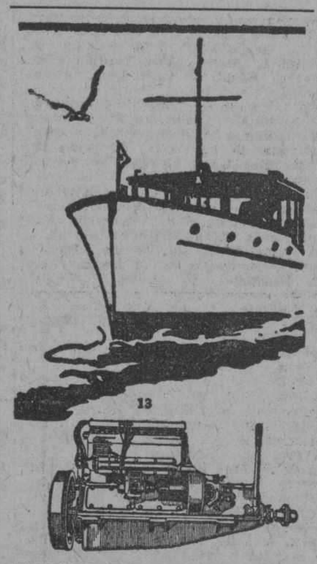

DIGNO DE CONFIANZA

Su construcción recia y resistente hace que el Motor Marítimo Kermath "nunca falle." Para una lancha, barco de pesca, remolcador o pequeño yate no se puede encontrar una fuerza motriz más segura y digna de confianza.

Todas las piezas son normales e intercambiables. Magnetos American Bosch con acoplamiento de impulso para el arranque

De 3 a 150 H. P.
De 1 a 6 cilindros
Motores de 4 tiempos

JOSE VILLAAMIL
SANTA CLARA, 5.
HABANA.

Kermath Manufacturing Co.
Detroit, Mich, E. U. A.
Dirección Cablegráfica:—Kermath

KERMATH
MOTORES MARITIMOS


# Defunciones ocurridas ayer en la Habana

Hortensia Aguste, raza blanca, 42 años, Auditor y Línea, enteritis.

Nieves Hernández, raza negra, 90 años, Salud 66, arterio esclerosis.

Humberto García, raza negra, 1 año, F número 8, bronco neumonía.

Roberto Romero, raza blanca, 3 días, 26 número 51, debilidad congénita.

María Rubiem, raza blanca, 73 años, Laguna 115, arterio esclerosis.

Adelina Rodríguez, raza mestiza, 41 años, Hospital C. García, tuberculosis pulmonar.

Mercedes Núñez, raza blanca, 37 años, Hospital Calixto García, tuberculosis pulmonar.

Gerardo Boyana, raza blanca, 38 años, Hospital Calixto García, cáncer mediodistino.

Antonio Yapi, raza amarilla, 43 años, Hospital Calixto García, insuficiencia cárdica.

Gustavo Boano, raza blanca, 26 años, Hospital Municipal, colecistitis.

Alfredo Rodríguez, raza blanca, 6 meses, La Beneficencia, atrepsia.

Lilia Herrera, raza mestiza, 2 años, Velasco 2, encefalitis.

Francisco Zorrilla, raza blanca, 56 años, Cerro 659, angina de pecho.

Manuel Rodríguez, raza blanca, 22 años, Cerro 659, paludismo.

Leopoldo Fernández, raza blanca, 10 meses, Lawton 4, gastro enteritis.

Ernesto Ruiz, raza blanca, 32 años, 25 número 281, Vedado, miocarditis crónica.

Benigno Pardo Díaz, raza blanca, 42 años, Cortina 22, embolia cerebral.

Miguel Ortega Suárez, raza blanca, 60 años, Quinta Benéfica, epitelioma faríngeo.

Aurelio E. Iglesias, raza blanca, 27 años, Avenida de la República 259, heridas por arma de fuego.

Arcadio Reza Horta, raza mestiza, 70 años, San Nicolás 165, arterio esclerosis.

# Toronjas decomisadas

La Sanidad Vegetal, decomisó en la calle de an Nicolás número 120, gran cantidad de toronjas chinas, que fueron introducidas clandestinamente, y que eran vendida a $1.00, por estar prohibida la importación por el decreto 1230.


*Los Resultados de la Pepsina Ruibarbo Bosque*

Guanabacoa, 30 de Septiembre de 1922.

Sr Dr. Arturo C. Bosque.
Habana.

Distinguido doctor:

Me dirijo a usted por encontrarme muy agradecida por el resultado obtenido en mi persona con su "PEPSINA Y RUIBARBO BOSQUE", y como con un solo frasco me he sentido tan bien, me propongo seguirla tomando pues ningún medicamento me ha probado en mi enfermedad del estómago como ése.

Puede publicar esta carta.

Agradecidísima,

Rosa Ramos de P.

Pepe Antonio, 17, Interior del Salón Oriental, Guanabacoa.

347 E-15



Agua de Colonia :: del Dr. JOHNSON :: PREPARADA::: con las ESENCIAS más finas::::

EXQUISITA PARA EL BAÑO Y EL PAÑUELO

De venta: DROGUERIA JOHNSON, PI MARGALL, Obispo 36, esquina a Aguiar



¡DICE D. LIRON!

¿LUNA DE MIEL? ¡NO!

*Se fajan como todos, pero es que duermen sobre un colchón marca*

Life (VIDA) G R

*¡Y ESTAN SOÑANDO CON LOS ANGELITOS!*

La Casa Life

Teniente Rey y Habana, San Rafael y Rayo, Teléfono A-6724 Teléfono M-7063


M.E.C.D. 2016

# NUESTROS TALLERES

No transcurre un día, sin que recibamos efusivas felicitaciones por los trabajos que en nuestros talleres se efectúan. La interpretación fiel de las órdenes que se nos confían, unida al esmero insuperable con que las realizamos, son factores que estimulan el agradecimiento de nuestra estimada clientela.

Toda suerte de labores femeniles, se llevan a efecto en los talleres de "La Filosofía", por operarias expertas. Entre ellos, los siguientes: **Bordados a cadeneta, al pasado y Richelieu, Marcas bordadas a mano y a máquina**, ALCORBE, Dobladillo de ojo a mano y a máquina, Forrado de botones, etc.

Contamos también con máquinas para "pegar" encaje. Uniéndolo asímismo "a cordón" (trabajo frecuente en la confección interior francesa.)

Pruebe usted, lectora, confiándonos algún encargo. Quedará **muy** complacida.

ZENEA (NEPTUNO) La Filosofía Y SAN NICOLAS



# Fajas y Ajustadores

Siempre encontrará usted aquí modelos nuevos, y el más completo surtido en los estilos más prácticos y usuales.

¡PRECIOS MAS BARATOS QUE NADIE!

COMPRENOS SUS MEDIAS

Bazar Ingles

LÓPEZ Y RIO, SENC.

IMPORTADORES DE SEDERIA Y NOVEDADES

AVENIDA DE ITALIA Y SN MIGUEL



ESMALTE TRULINE

EL MEJOR

USELO UNA VEZ






¡Hela Aquí!

*Una media ALLEN-A de pura seda*

Ajusta perfectamente, dando a la pierna una forma encantadora, esbelta y graciosa

*Una media fina y notablemente barata*

Todos los estilos de medias ALLEN-A resultan baratos en relación a su calidad. Satisfacen el gusto más exigente por su excelente tejido, su material insuperable y la graciosa forma que imparten a la pierna. Para llevarse en todas ocasiones, con los vestidos más exquisitos y elegantes; completan un conjunto encantador.

Aseguramos que dan un servicio satisfactorio, pues son flexibles, resistentes, reforzadas.

THE ALLEN-A COMPANY
KENOSHA, WISCONSIN, E. U. A.

Unicos Distribuidores en Cuba:
Cía. Brandon, S. A. - - Industria 126, Habana


# HABANERAS

## EL PRESIDENTE COOLIDGE

### AL LLEGAR

Día grande.
Es hoy para la Habana.
Nuestra ciudad recibirá engalanada, henchida de júbilo, al Primer Ciudadano de Norteamérica.
Mr. Calvin Coolidge y su ilustre esposa llegan esta tarde.
El acorazado **Texas**, poderosa unidad naval, los conduce desde Key West.
Larga la escolta.
De siete destroyers.
El Presidente Coolidge desembarcará por el Muelle de Caballería, siendo recibido por el General Gerardo Machado, Honorable Presidente de la República, con su distinguida esposa y los miembros de la Embajada de los Estados Unidos.
Pasará la comitiva en ocho lujosos automóviles, frente al Castillo de la Fuerza, tomando por la calle de O'Reilly hasta Tacón, donde están enclavados los edificios del Senado, Policía Secreta y Gobernación y Secretaría de Estado.
Por Chacón llegará a la calle de Cuba, pasando ante la Maestranza y el Tribunal Supremo, hasta llegar al Parque de Luz y Caballero, que marca el inicio de la amplia y moderna Avenida de Palacio.
Poco después de la llegada a la mansión presidencial recibirá Mr. Coolidge a los Jefes de las Misiones extranjeras acreditadas en la Habana.
Por la noche gran banquete que en honor de los ilustres huéspedes ofrecen el Jefe del Estado y la señora Elvira M. de Machado.
Banquete que será en Palacio.
De carácter social.
Magnífica, como ninguna otra, la iluminación que lucirá el edificio de la Secretaría de Estado.
Llamarán la atención, a su vez, las iluminaciones de los centros españoles.
Y las de calles y paseos.
Además de los parques.
Horas grandiosas, de intensa emoción, están reservadas para nuestro pueblo hoy.
Un día sin precedente.
Que se hará memorable.

## UN ACONTECIMIENTO SOCIAL

### LA SUNTUOSA BODA DE ANOCHE

Raquel Larrea y Francisco Plá y Martín.

Fastuosa, esplendidísima.
De alta resonancia social.
Una boda que señaló ayer el más grande acontecimiento de la vida habanera.
Dispuesta había sido para las nueve y media en la Iglesia Parroquial del Vedado.
Resplandeciente el templo, bañado por la claridad de lámparas y reflectores en mágico conjuro, ofrecía un aspecto magnífico, deslumbrador...
Precioso el decorado.
De una sencillez deliciosa.
Hacía honor por su delicadeza, gusto y elegancia a la renombrada Casa Trías.
Predominaban los gladiolos, las azucenas y los claveles en las artísticas combinaciones del adorno floral.
Un poema de blancura.
Escrito con pétalos.
A través de la nave central, por la senda delineada con una doble hilera de jardineras, cruzó la comitiva nupcial camino del ara santa de los amores.
Al frente los novios, en la jornada que era su sueño, que constituía su ideal.
Una **fiancée** lindísima la señorita Raquel Larrea, expresión augusta de espiritualidad, gracia y refinamiento.
Apuesto y elegante el novio.
Panchito Plá.
Representación con todos los prestigios, todas las simpatías y todos los dones de la juventud distinguida de la Habana.
A su paso produjo la admiración de todos la novia tanto por su belleza como por su elegancia.
Nunca más bonita Raquel.....
Era voz general.
Su traje, de **lamé argent**, lucía primores en bordados y en encajes.
Un modelo de Vionnet.
Exquisito.
Coronaba su figura, esbelta y fina una tiara rusa recamada de perlas.
Y el ramo una filigrana.
De una sola flor.
Eran **callas**, las lindas **callas** del jardín **El Clavel**, aprisionadas por una larga y refulgente cinta de tisú de plata.
Ramo que llegó a sus manos como regalo de dos sobrinitas suyas, Sara María y Libia García Tuñón, encantadoras hijas de los distinguidos esposos Segundo García Tuñón y Sarita Larrea.
Antes de salir de la iglesia cedió el ramo la novia a su hermana política, Luisita Plá, señorita tan gentil y tan graciosa.
Panchito Plá, de elegancia irreprochable, lucía en la **boutonniére** un hermoso clavel blanco.
En la ceremonia, breve y solemne, ofició el Padre Pablo, nuevo párroco del Vedado.
Sucesor en el cargo del Padre Víctor Fernández de la Riva, que el domingo anterior, a bordo del **Cristóbal Colón**, emprendió su viaje de regreso a España.
De labios del Padre Pablo escucharon Raquel y Panchito la Bendición Papal.
Les fué enviada en una lámina que ilustrara bellamente el pincel de una religiosa cubana, la que fué antes para el mundo Anita del Barrio, amiga muy querida del cronista.
Aquella señorita que conoció la sociedad de otros días es hoy Sor María del Divino Mediador y pertenece al Convento de las Reparadoras de Roma.
Allí, en el altar mayor, aparecía entre un marco de flores la imagen del Carmen.
La misma ante la cual fué bautizada la novia y bajo cuya advocación quiso casarse anoche.
Una reliquia.
Que guardará toda su vida.
El respetable caballero Antonio Larrea, padre de Raquel, fué el padrino de la boda.
Y la madrina, la señora madre del novio, la siempre interesante María Martín, viuda de mi inolvidable amigo Francisco Plá y Picabia.
Testigos.
Por la señorita Larrea.
El doctor Ernesto Sarrá, los señores Juan F. Argüelles y Ramón Larrea y un compañero muy querido, de la gerencia de esta empresa, el señor Joaquín Pina.
El licenciado Jesús María Barraqué, Fiscal de la República, firmó el pliego matrimonial como testigo del novio con el doctor Néstor G. Mendoza, el joven Enrique Hechevarría y el distinguido propietario y clubman Federico Fernández Casas.
En lo más culminante de la ceremonia resonaron por todos los ámbitos del templo las dulces notas de la Meditación de Thais.
Se escuchó también la Barcarola de Hoffmann, lo mismo que la Marcha de Esponsales y otra marcha, de Wagner, ejecutadas por una orquesta que bajo la entendida dirección del Padre Eugenio Pérez componían distinguidos profesores, entre otros, el notable violinista Emilio Reinoso.
Paso ya a la concurrencia.
Numerosa, selectísima.
Una página del libro de oro de la gran sociedad habanera.
En término principal, por deber y por cortesía, la señora madre de la novia, la dama tan estimada y tan querida Lola Pina de Larrea con el grupo encantador de sus hijas, bellezas todas tan admiradas como Loló Larrea de Sarrá, María Larrea de Suero, Sarita Larrea de García Tuñón, Ofelia Larrea de Colmenares y la gentilísima Beba Larrea.
La Condesa de Buena Vista.
La Marquesa de Pinar del Río.
La Marquesa de Alta Gracia.
La Condesa del Rivero.
La Condesa de Revilla Camargo.
Lala Falla Gutiérrez, distinguida esposa del doctor Viriato Gutiérrez, Secretario de la Presidencia y la del Secretario de Obras Públicas, Margarita Johanet de Céspedes.
Lily Hidalgo de Conill.
Consuelo Lamar de Mendoza.
Julita Plá, la bella señora de Abreu, con su linda hija Julie.
Lolita Bonet de Falla Gutiérrez, Virginia Olovarría de Lobo y María Teresa Olano de Guedes.
Eugenia Segrera de Sardiña, Herminia Saladrigas de Montalvo y Felicia Mendoza de Aróstegui.
Nena Ariosa de Cárdenas.
Clementina Machado de Pina.
Lolita Quintana de Angones.
Nena Gamba de Zaldo, Cristina Montoro de Bustamante, Carmelina Guzmán de Alfonso, Ondina de Armas de Pantin, Carmen Martínez Pedro de Gamba, Alicia Párraga de Mendoza, María Deschapelles de Zaldo y Rosita Cadaval de Reinery.
María Usabiaga de Barrueco, Aida López de Rodríguez, Ofelia Brito de Menocal, Gloria Ribas de Chibás, Amelia Hierro de González, Conchita de la Torre de Morales, Vivita Rodríguez de Pino y Renée G. de García Kohly.
Isabel Falla de Suero, Elena de Cárdenas de Sardiña, Mercedes Alvarez Flores de Rivera, Nena Rivero de Angulo, Nena Tremols de Maciá, Amalita Alvarado de Posso, Emilita Aguilera de Johnson, Gloria Montalvo de García Ordóñez, Bebita Pérez Piquero de Fernández de Velasco, Conchita Morales de García Montes y Eulalia Juncadella de Valdés Fauli.
Elvira Obregón de Cruz.
Airosa y elegante.
María Cabrera de Fowler, Nena Valdés Fauli de Menocal, María Arango de Etchegoyen, Lolita Colmenares de Casteleiro, Isolina Colmenares de Vizoso y María Goicoechea de Cárdenas.
Loló Valdés Fauly de Ruz, María Teresa de la Torriente Vda. de Castañeda, Panchita Pérez Vento de Castro y Digna Salcedo de Hill.
Florita Muñoz de Argüelles, Rita María Alió de Solís, Esperanza Solís de Aguiar y Merceditas de Armas de Lawton.
María Teresa Falla Gutiérrez de Batista, Nina Cowley de Rodríguez Norini, Nena Nodarse de Beltrán, María Teresa Pérez Piquero de Castañeda, Victoria Land de Cuervo, Laura Pla de Vendrell, Eva García de León, Nina Pierra de Agramonte, América Wiltz de Centellas y María Luisa Giralt de Martínez Díaz.
María Ojea.
Isabel de Oña.
Rosita Mestre.
Serafina Diago, bella esposa del doctor Miguel Mariano Gómez, nuestro popular Alcalde.
María Teresa Demestre, la gentil señora del doctor Armenteros, Ministro de Cuba en Roma.
Mercy del Monte de Maciá, Berta Ponce de Barraqué, Anita Sánchez Agramonte de Longa, María Julia Núñez de Sánchez, Silvia Vieites de Maxwell, Minerva Cano de Amaya, Minita Argüelles de Hill, Cuquita Alfonso de Lawton y Lilliam Vieites de Cano.
Conchita Plá de Juncadella.
Gentil hermana del novio.
Gloria Erdmann de Juarrero, Georgina Serpa de Arnoldson, Ofelia Brito de Menocal, Cuca Sánchez de Ovies, María Julia Bernal de Bonnet, Merceditas Duque de Deschapelles...
Y Emely Llata.
Bellísima.
Entre las señoritas, Tina Sarrá, Rosario Arellano, Elena Lobo, Rosa Martínez Ortiz, Nena Romero, Mayita Juncadella, Gracia Cámara, Gloria Montalvo, Esperanza Hill, Lolita Varona, Nena Aróstegui, Bebita Bolívar y la linda Josefina Mencía.
Rosa Herrera, Conchita de Cárdenas, Estela Agramonte, Perlita Fowler, Mercedes Madrazo, Matilde Alvarez, Margarita de Armas, Florita Argüelles, Julieta de Cárdenas, Malvinita Arnoldson, Olga González Hierro, Nena Velasco, Graziella, Luisa, Carlota y Silvia Párraga, Elena Ruz, Cuca Menocal y Angelita Mora.
Otilia y Lía Llata.
Marilta Barrueco.
Luisita Plá.
Y cerrando bellamente la relación las lindas primitas Ofelia Larrea y Cuquita Pina.
En un lujoso **Marmon** salieron los novios, entre votos por su felicidad de los presentes, camino de la que ha de ser su residencia en el Vedado, en la calle 6 entre 23 y 25, elegante construcción debida al joven y distinguido arquitecto Rafael de Cárdenas.
Alhajada con primores en objetos de arte que proceden, en su mayor parte, de la Casa Quintana.
Dulce nido de amor.
Y de venturas.

### BODAS DE PLATA

Un aniversario feliz.
De grandes satisfacciones.
Lo celebra en este día la gentil dama Rita María Alió con su esposo, el señor Bernardo Solís, presidente del Banco del Comercio, tesorero de la Institución Hispano Cubana de Cultura, gerente de los famosos almacenes de **El Encanto** y vocal de la Directiva de este periódico.
Cúmplese el vigésimo quinto año de su efectuado enlace.
Sus bodas de plata.
Feliz acontecimiento.
Rodeados de sus amantísimos hijos pasarán el día en su elegante residencia de Calzada, en el Vedado, frente al Parque Villalón.
Por la noche, en las primeras horas, recibirán a sus amistades.
Un recibo sencillamente.
Sin fiesta.

### NUEVO COMPROMISO

Día por día.
Fácil es observarlo.
No faltan jamás en las crónicas nuevas notas de amores felices.
¿Cuál hoy?
Una dulce noticia.
Por el doctor Remigio Dou, joven excelente, dotado de singulares méritos, ha sido pedida la mano de la señorita Vinda Canales.
Viuda, muy graciosa y muy bonita, está siendo objeto, lo mismo que su prometido, de felicitaciones innumerables.
No demorará la boda.
Puedo asegurarlo.

Continúa en la página SIETE


LE TRIANON

JOYERIA Y OBJETOS DE ARTE

Lámparas...

...para satisfacer todos los gustos y necesidades. Ofrecemos la mayor colección, siendo los modelos de la mejor calidad y en los estilos que están en boga: Renacimiento, Luis XVI, Trianón, Inglés, etc.

SALVADOR FONDÓN
REGALOS ARTISTICOS
GALIANO 91 CASI ESQ. A SN. RAFAEL



DIEGO MORA

Experto peluquero en cortes de melenas, ondulaciones, tinturas y postizos.

MARIE LUISE DE MORA

Diplomada en los diferentes Institutos de París, manicure, cejas, masajes y tratamiento especial del cutis.

Exclusivamente a domicilio.
Teléfonos: X-1107 y X-1465



GRANDES ALMACENES

Fin de Siglo

HIC NOVVM

LA CASA QUE MAS BARATO VENDE EN LA HABANA

nuestra bienvenida...!

A los ilustres forasteros que, procedentes de todos los países de América, visitan actualmente nuestra Capital, con motivo de la Sexta Conferencia Panamericana, la Empresa de los "Grandes Almacenes Fin de Siglo" se complace en extenderles su más respetuosa y cordial salutación... Les deseamos una grata estancia en el seno de esta sociedad cubana que unánimemente les hará objeto preferido de sus atenciones y simpatías, y abrigamos la esperanza de que, en el curso de su permanencia en la Habana, hallen ocasión de honrar con su visita los "Grandes Almacenes Fin de Siglo", donde encontrarán una moderna organización comercial, puesta, desde hace muchos años, al servicio de todas las elegancias.

*García, Sisto y Compañía*



*Dr. J. A. Hernández Ibáñez*

CIRUJANO UROLOGO DE LA ASOCIACION DE DEPENDIENTES
ENFERMEDADES VENEREAS. VIAS URINARIAS. ENDOSCOPIA Y CIRUJIA DE LAS VIAS URINARIAS.

Después de su regreso de los Estados Unidos, ha reanudado sus **consultas**.
Domicilio: G y 19, Vedado. Teléfono F-5716.
CONSULTAS: Neptuno número 78, esquina a Manrique. De 11 a. m. a 1 p. m. y de 3 a 6 p. m. Teléfono A-5469. Habana.



Fábrica de Sábanas

| | | | |
|---|---|---|---|
| MEDIA CAMERA | $0.45 | Fundas Cameras | $0.25 |
| Camera grande | 0.70 | De warandol finas | 0.40 |
| De warandol buenas | 0.90 | Cojines de warandol | 0.50 |

Warandol de hilo verdad, 10/4 de ancho, $1.00 vara.
ALMACENES de CUBA 85, Esquina a SANTA CLARA

Costa

Acreditado Peluquero

Comunica a su antigua y distinguida clientela haberse hecho cargo del Moderno Salón de Peluquería de Señoras del Hotel Sevilla Biltmore.

Tinturas "Universal Henné"

Champoo, Marcel, Manicure, Massage, Finger-wave

Tels. { M. 6849 / M. 5941 } Bajos del Pasaje Sevilla Biltmore, por Prado.



COMPARACIONES

no deseamos hacer. Ni decimos que tenemos los mejores pianos. Nuestro crédito se basa en la superior calidad de los instrumentos que representamos, y es la garantía que reconocen millares de familias y el profesorado cubano. RONISCH, GORS Y KALLMANN y GROBIAN STEINWEQ. Son instrumentos de sólida fama, de calidad reconocida universalmente. Es la mejor recomendación que se desea.

Vda. de Carreras & Cía.

Prado 115. Tel. A- 3462 Frente al Capitolio
San Rafael 1½. Tel. M-5151 Entre Industria y Amistad.

HABANA

LA CASA DE LA MUSICA POPULAR!

10—19—29


M.E.C.D. 2016

# PARA ELLOS Y PARA ELLAS

Por la Doctora Herminia Planas

Secretos de una Parisiense. Conocete a ti Misma

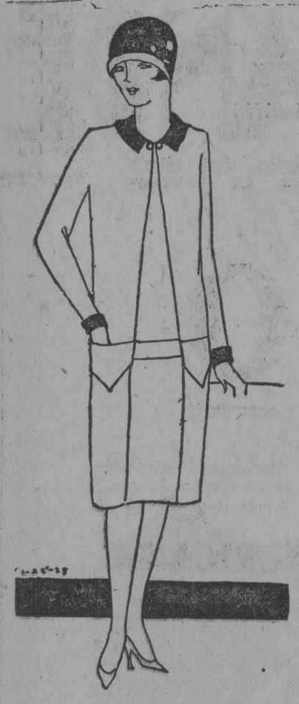

Estimada amiga:

Cierto que es muy elegante el nuevo Jersey en dos piezas, a listas muy finas, de bellos colores; pero, no creo deba ser usado por las de escasa estatura, ya que entonces quedaría desfavorecido su aspecto. A ellas les va mejor con el frente de un color, sin listas.

Suya,

Leticia.

**AVISO IMPORTANTE**

Para todo lo relacionado con este **Consultorio**, diríjanse al Apartado 1010 (Redacción del DIARIO DE LA MARINA).

**CABECITA LOCA**

¿Por qué ese ciquillo?
¿Por qué estás llorosa?
¿Por qué tu pañuelo rompes con los dientes
y estás nerviosilla, cabecita loca?
No te pongas triste; no anubles el cielo
bonito y alegre de tu cara hermosa;
no frunzas el ceño, nubecita mía...

¡Deja que en tu frente se ría la aurora!
Tú te pones triste porque aquel mozuelo
que tú quieres tanto, se divierte y goza;
tú frunces el ceño y estás rabiosilla.
¿Por qué estás celosa?
Deja que el mozuelo
se divierta y corra...
¡Verás como vuelve, cabecita loca!...
Verás como vuelve luego que se canse...
.. .. .. .. .. .. .. .. .. .. .. .. .. .. ..

Ya pasó el chubasco, nubecita mía.
¡Te enojó el mozuelo y él te desenoja!
Ya pasó el chubasco y en los dos hoyuelos
de tu cara linda, la risa retoza...
Ya pasó el chubasco, pero yo estoy triste,
ya ves tú qué cosas...
¡Yo no soy quien te quita el enojo,
nubecita mía, cabecita loca!...

Vicente MEDINA.

**GUERRA AL VICIO**

—Combatir el vicio es engrandecer la patria y sacar la miseria de los hogares. Por eso los apóstoles del bien, que se sacrifican para hacer desaparecer el alcohol, merecen el aplauso de todo el mundo que tenga sentido de razón.

Su lema de **guerra al alcohol** debe figurar en todos los hogares y en todas las escuelas.—**Antonio Recino.**

**SULAMITA, VIBORA.—R. S. DE T. HABANA.—**

Sí. Es un precioso dije, ahora más de actualidad que nunca, por la llegada de Lindbergh, que puede hallar en la Joyería de Cuervo y Sobrinos, pidiendo "la mascota de la suerte". Reproduce artísticamente el famoso avión **Espíritu de San Luis.**

**UN CASADO, HABANA.** — Creo preferible y la más propia la frase: "Mi esposa..."

**FISISA, ALMENDARES**—La presidencia del Comité organizador del festival "Pro-Busto del doctor Delfín" tiene por dirección postal Malecón 7, bajos.

La función en perspectiva será en el Teatro "Tosca", de la Víbora. Muy pronto.

**MARI-ITA, MARIANAO**—La normalidad funcional —igual en niños que adultos— exige y con todo escrúpulo—que sea metódica la alimentación. Nada enferma tanto como el desorden. Haga uso cuotidiano de la leche malteada "Loft" y verá desaparecer esos trastornos. Para remediarlos, acuda al médico.

**LOLINA, CRUCES.**—Es peligroso cortar las callosidades sin haber aprendido antes a hacerlo de una manera correcta con un especialista. Para la curación de juanetes y otros defectos, debe consultarse siempre a persona entendida. Cualquiera de estas afecciones resulta de sencilla curación en un principio, si se acude a un médico inteligente, pero al transcurso del tiempo llegarán a convertirse en una enfermedad seria que impida los ejercicios de la vida normal.

Cuídese también de la ventilación de los pies, mudando los zapatos y medias cuando se hace demasiado ejercicio, y no se usen nunca fuera de medida.

**JULIETA, SANTOS SUAREZ.**—Para la fecha que me indica tiene sobradamente tiempo de "arreglarse". Envíe una muestra del matiz que desea recobrar, a "El Encanto", donde puede adquirir la legítima "Eau de Henna" a cuatro pesos cincuenta centavos el frasco. Es de efecto instantáneo e inofensivo.

**SARITA, ALACRANES.**—No hay que lavar nunca los cepillos de ropa. Limítese a frotarlos con salvado, que tiene la propiedad de quitar las materias grasas. Si el pelo del cepillo es muy suave hay que pasarle álcali disuelto en agua y dejarlo secar. Los cepillos de cabeza se limpian perfectamente metiéndolos en agua de jabón muy caliente o en una solución de amoníaco.

**PENSAMIENTO**

Es criminal quien promueve en un país la guerra que se le puede evitar, y quien deja de promover la guerra inevitable.

José MARTI.

**LOS HAY, LOS HAY...**

—¡¡Me rechaza usted, señorita, sólo porque carezco de fortuna!!

—¿Sólo por eso? ¡Qué optimista es usted!

**PASTAS DE FRUTA**

**De boniato.**

Se hace un almíbar con medio kilo de azúcar y medio litro de agua por cada kilo de boniatos.

Estos se cuecen, ya pelados, en agua clara, y luego que están blandos, se pasan por el colador sobre el almíbar, y se hace hervir todo junto sin cesar de removerlo hasta que está sumamente espeso; entonces se procede a echarlo en las cajas.

Lo mismo se hace la pasta de manzana, plátano o pera.

Al llenar las cajas hay que tener cuidado de moverlas a uno y otro lado, dando golpecitos en la mesa a fin de que se llenen todos los huecos y no quede aire, en cuyo caso puede estropearse.

# Crónica Católica

## Se está colocando en el templo de la residencia de la Compañía de Jesús de la Habana, un altar que es una positiva joya del arte cristiano

En breve se levantará esbelto, artístico y severo en la capilla de San José del templo de la Residencia de la Compañía de Jesús de la Habana, un magnífico altar al Santo Patriarca, que es una positiva joya de arte cristiano, superior a cuanto hasta ahora se ha colocado en Cuba.

**Características del altar.**—La muerte privilegiada de San José en los brazos de Jesús y María, se representa en el alto-relieve de mármol estatuario, en el frente de la mesa del altar.

En virtud de esta muerte privilegiada San José, ha sido declarado por Nuestra Santa Madre la Iglesia Patrono de la buena muerte. En virtud de esta Misión salvadora asiste al moribundo cubano, obteniéndole una santa muerte por los méritos de las setenta mil Misas que la Pía Unión de San José en favor de los agonizantes, hace celebrar en todo el Orbe católico por los que mueren en el año. Todo lo cual se representa simbólicamente en el gran cuadro de mármol blanco del centro del altar, sobre el Sagrario, entre dos elegantes hornacinas de la Virgen de la Caridad y de San Cristóbal de la Habana.

Por las almas cubanas que ha salvado y ha de salvar la intercesora asistencia de San José, el pueblo de la Habana, agradecido y confiado, le levanta y dedica bajo airosa cúpula gótica la estatua del triunfo y de la gloria, entre escenas alegóricas, esculpidas en mármol, de los dos singulares títulos de su grandeza: **"Padre adoptivo de Jesús" y "Esposo de la Virgen María".**

Y en lo más alto, coronando y completando esta obra de religión y de arte, como causa creadora de esas realidades redentoras de la gracia en el moribundo, y a la vez como inspirando en el frío mármol, ayes de dolor divino, gritos de perdón, ternuras de devoción, y promesas y esperanzas de vida inmortal, ahí en lo más alto, Jesús crucificado y muerto, con su Madre Dolorosa ayudándole a bien morir, San Juan y María Magdalena, personificando al hombre y a la mujer de todos los siglos, al pie de la cruz de su Redentor.

La nota jesuítica no podía faltar. Por eso las dos capillitas laterales del altar, elegantes y esbeltas, presentan a San Ignacio y a San Francisco Javier ofreciendo en en lema de sus banderas y uniendo a los méritos de Cristo y a la intervención de San José, los trabajos y merecimientos de la Compañía de Jesús por los moribundos de cada día en Cuba y en la Habana.

El conjunto general, tan variado y tan armónico, tan complejo al parecer, y tan expresivo de la unidad perfecta de un verdadero poema grabado en metal y en piedra, la sobriedad y proporción de las líneas, de los adornos y de sus diversos cuerpos, y la severa combinación de colores y matices de los mármoles, hacen del altar de San José del templo de Reina, una grandiosa obra de arte, no igualada hasta ahora en Cuba.

**Ex-voto del pueblo cubano a San José.**—Si meritorio es este altar josefino mirando a su arte y estética religiosa, no lo es menos por ser un **"Ex Voto"** del pueblo cubano al Santo Patriarcal por la salvación de sus moribundos, un monumento de gratitud por las almas de hijos de Cuba por El Salvador en la muerte, y una esperanza de que desde su nuevo altar velará por los que en nuestra ciudad y en toda la Nación mueren en cada hora de cada día del año, para obtener de Dios una muerte tranquila feliz y santa

No dejamos de reconocer que no es este pensamiento de los más gratos y alegres; pero es el más conveniente y necesario, y a la vez el más humano y el más santamente egoista.

Con vuestro dinero decía Jesucristo, compraos antes de todos amigos poderosos, que cuando desfallecieres os reciban e introduzcan en las mansiones eternas. Sin duda la gran necesidad de nuestro pueblo es aprender a morir bien; y hoy como nunca.

Este monumental altar al Santo Esposo de María Virgen, es costeado por suscripción popular y todos los nombres de los donantes se encerrarán en una urna ante la gran Estatua del Santo, para que siempre tenga fijas sus miradas sobre ellos.

**El autor del monumental altar de San José.**—El pensamiento, la idea creadora, se debe al ilustre Jesuíta Padre Joaquín Santillana, Ministro de la Residencia de la Compañía de Jesús de la Habana. Artistas nacionales y extranjeros, han laborado el diseño hace tres años de lo que hoy es bella realidad.

Pasó luego el diseño a personas entendidas en la materia, las que dieron así su parecer: **"Este proyecto de altar será una verdadera obra de arte y de estética religiosa".**

Aprobado el diseño por las autoridades artísticas, empezó la campaña para la recaudación de fondos y al llegar a la cifra de $14050, aunque no llegaba para el altar e imágenes, dió órdenes de empezar la construcción en marzo de 1927, esperando que la devoción al Santo y el deseo de merecer sus predilecciones y favores, seguirían inspirando y moviendo la generosidad de los que aún hayan contribuído a la erección de tan grandioso altar.

**El Constructor.**— Por mediación del señor J. Pennino, el altar ha sido construído en el magnífico **"Laboratorio"** de Ettore Salvatori, de Querceta, Carrara en Italia.

El experto señor Jesús García, está procediendo a su colocación.

Se espera poder inaugurarlo, el primero de los Siete Domingos de San José, que coresponde al 5 del próximo mes de febrero.

**Felicitación.**—Por obra de tan excelso arte, felicitamos al autor R. P Joaquín Santillana, S. J. y al constructor, que tan artísticamente ha sabido combinar el proyecto en preciosos mármoles y bronces.

Así mismo al señor Pennino, por cuya mediación se ha adquirido esta preciosa obra de arte, que viene a aumentar la magnificencia esplendorosa del templo de Reina.

## Solemnísimo resultó el Triduo y fiesta anual a la Sagrada Familia en la Iglesia Parroquial de Nuestra Señora del Pilar

**La Congregación de la Sagrada Familia.**—Existe en la Parroquia del Pilar, una piadosa Congregación, que lleva la bellísima denominación de "Congregación de la Sagrada Familia".

Fué fundada por el Párroco de esta Feligresía Padre Celestino Rivero, al suceder al Padre Revuelta. Trasladado al Espíritu-Santo, le sucedió en la Parroquia el P. Manuel Espinosa, quien la hizo objeto de sus predilecciones.

La Congregación es única en su clase en la Habana. Tiene por noble y santa finalidad, el cristianizar las familias, tomando como modelo la Sagrada Familia de Nazaret..

Celebra los segundos domingos de cada mes, Misa de Comunión y plática.

Tiene establecida la Visita Domiciliaria, para lo cual cada Coro de la Congregación tiene una Capillita con la imágen de la Sagrada Familia, la cual permanece un día en cada domicilio de los socios del Coro, el cual tiene que honrarla en su casa con especiales distinciones de culto y obsequios de amor filial.

Actualmente la Congregación tiene en este piadoso servicio 30 capillitas, o sea una por Coro, lo cual quiere decir que la Congregación tiene treinta Coros

Cada Coro consta de treinta congregantes, lo que da un total de 900 congregantes.

Es Presidenta, la señora Pilar Muñiz, Secretaria, señorita Silveria Capote. Tesorera, señorita Irene Capote. Vocales: las Celadoras de los Coros.

**El Triduo.**— Precedió a la fiesta principal un solemne Triduo, que tuvo lugar los días 5, 6 y 7, a las siete y media de la noche con arreglo al siguiente programa: Los tres días, santo Rosario, preces del Triduo, cánticos, sermón y despedida.

El día 5, como vísperas del primer Viernes, hubo exposición del Santísimo Sacramento y por ende al final, bendición y reserva.

Todos los jueves primeros de mes en este templo, a las 7 1|2 de la noche, se celebra el grandioso ejercicio de la Hora Santa. En este jueves, se unió al Triduo, en honor de la Sagrada Familia.

**Sermón.**—Los tres días ocupó la Sagrada Cátedra del Espíritu-Santo, el R. P. Juan de la Cruz, C. D.

Versaron sus sermones sobre las obligaciones de la familia para con Dios y de cada uno de sus miembros para con sus semejantes: obligaciones de los padres para con los hijos y de éstos para con aquellos Y las de los esposos entre sí.

A todos puso como modelo la Sagrada Familia. Como Ella, deben las familias subir al templo a tributar culto a Dios; deben los padres educar a sus hijos en el santo temor de Dios, deben los hijos como Jesús respetar y obedecer a sus padres; los esposos deben mirarse en el purísimo espejo de San José y la Virgen María, para mutuamente amarse y servirse; y unidos en casto amor, servir a Dios como José y María.

Fueron escuchados los elocuentes sermones del R. P. Fray Juan de la Cruz, C. D. con religiosa atención por numerosa concurrencia, que alabó grandemente los sermones del docto Hijo de Teresa de Jesús.

**La parte musical.**—La parte musical fué interpretada magistralmente por las bellas y piadosas señoritas, Rosita Aza, Elena Fuentes, Hortensia Artoloitia. Teresa y Carmen Castañeda, Sara Saldivar, Obdulia Barrial y María Josefa y Panchita Sanmartín.

Fueron unanimemente celebradas por la concurrencia.

Fueron dirigidas por el maestro señor Eustaquio López, organista de este templo.

**Solemne Salve.**—El sábado 7, último día del Triduo y Vísperas de la festividad de la Sagrada Familia, terminaron los cultos con solemne Salve, en la cual Ofició el Padre Celestino Rivero, Párroco del Espíritu Santo.

Los ejercicios los dirigió en los tres días, el Párroco, R. P. Manuel Espinosa, asistido del Archivero y Sacristán del templo, señor Aureo Forcade

El Coro antes designado interpretó la Salve de Eslava, a tres voces, mereciendo unánimes elogios de la concurrencia.

**Misa de Comunión general.**— El día 8, segundo domingo del mes de Enero, Primera Dominica después de la Epifanía, celebró la Congregación de la Sagrada Familia, la fiesta principal conforme lo dispuesto por Nuestra Santa Madre la Iglesia.

A las 7 1|2 a. m. celebró la Misa de Comunión general, el R. P. Matías Saumell.

Fué amenizado el banquete eucarístico con bellos motetes por el Coro parroquial.

Estuvo muy concurrida la Sagrada Comunión.

**Misa solemne.**—A las 9 a. m. dió comienzo la Misa solemne Ofició de Preste el R. P. Manuel Espinosa, asistido de los Padres Magín Ribalta y Matías Saumell.

Pronunció grandilocuente sermón el R. P. Juan de la Cruz, C. D.

Versó sobre el siguiente tema; **"La familia regenerada y ennoblecida por el Cristianismo".**

Presenta el orador la familia pagana y la familia cristiana. Prueba como a medida que la familia se aparta de Cristo, se va corrompiendo y deshaciéndose.

Exhorta a volver a las prácticas de la familia cristiana, cuyo modelo máximo es la Sagrada Familia de Nazaret, porque si los padres no reconocen la autoridad de Dios; si no le rinden culto; si desprecian sus leyes; ¿cómo van a exigir amor, respeto, obediencia y veneración de sus hijos?

Hondísima impresión causó en el numeroso auditorio el sermón del Padre Juan de la Cruz.

La parte musical fué magníficamente interpretada por orquesta y voces, bajo la dirección del reputado maestro señor Eustaquio López, quien ha sido unánimente felicitado por sus oyentes.

El templo lucía un bellísimo adorno floral, debido a las distinguidas y piadosas señoritas Silveria Capote, Teresa Castañeda y Carmen Fernández.

Fueron efusivamente felicitadas.

Asistió una numerosa y distinguida concurrencia, que felicitó al Párroco Padre Manuel Espinosa y a la Directiva de la Congregación, por el grandioso homenaje tributado a la Sagrada Familia

También nosotros nos complacemos en felicitarla.

UN CATOLICO

**CULTO CATOLICO PARA HOY**

En la Catedral, la Merced y la Caridad, solemne función al Santísimo Sacramento.

En las Parroquias del Pilar y Jesús, María y José, la función mensual reparadora por los respectivos apostolados de la Oración.

En San Nicolás y la Merced, la función con que mensualmente obsequian a la Vírgen María, bajo la adoración de las Mercedes.

En San Francisco, la función mensual de los Terciarios Servitas.

En el templo de San Juan de Letrán, celebran, la función mensual, los Terciarios Dominicos.

En los Pasionistas, la Archicofradía de la Pasión, celebra la función mensual en honor a la Pasión de Nuestro Señor Jesucristo.

En la Parroquia del Carmen, la función mensual, a la Madre del Amor Hermoso y Reina de Todos los Santos por su Archicofradía.

En la Preciosa Sangre, la Archicofradía de esta denominación, celebra la función mensual.

LaCofradía de la Purísima Concepción, celebra en San Francisco la función mensual reglamentaria.

En todos los templos, Misa cantada y sermón en conmemoración a la Segunda Dominica, después de la Epifanía.

**CULTO CATOLICO PARA MAÑANA**

El Jubileo Circular en la nueva Iglesia del Colegio de Ursulinas, sita en el Reparto de Alturas de Miramar entre 15 y 17, línea de los carritos de Marianao.

Pertenece al Ayuntamiento de Marianao. Es a la vez primera que el Circular, sale del Ayuntamiento de la Habana.

En el Carmen a las siete y media Comunión general para los Terciarios Carmelitas.

En todos los templos, misa cantada a Nuestra Señora del Carmen.

**DIA 15 DE ENERO**

Este mes está consagrado al Niño Jesús.

Jubileo Circuular.—Su Divina Majestad está de manifiesto en la Iglesia de Nuestra Señora de las Mercedes.

Domingo (II después de la Epifanía).—Santos Pablo, ermitaño; Bonito obispo; Macario y Máximo, confesores; Miqueas, profeta; Santas Mida, virgen y Secundina, vírgen y Mártir.

San Macario, abad, fué discípulo de San Antonio abad. Era tan sólida su perfección que San Antonio le dijo que había descansado sobre él el Espíritu Santo, y que sin duda serían notables sus virtudes.

San Macario, después de haberse consumido por el excesivo rigor de los ayunos y penitencias, enriquecido de virtudes y méritos, a fines del siglo IV, descansó en el Señor.

Santa Mida, vírgen. Esta gloriosa Santa fundó un monasterio y colmada de los méritos de sus buenas obras, murió santamente en el año 1127.

*Lumbago y Reumatismo*

Cuando atacan esos tormentosos dolores no vacile. Aplíquese inmediatamente el Linimento de Sloan. Por 42 años ha probado ser el remedio más eficaz para dolores reumáticos, neurálgicos y musculares. Evita la incomodidad de parches o emplastos. No requiere fricciones como los remedios anticuados. No mancha, y

*—su efecto es instantáneo.*

LINIMENTO DE SLOAN

*Mata Dolores*



OTRA AGRADECIDA

Vedado, 24 de Diciembre de 1920

Dr. Arturo C. Bosque.

Habana.

Distinguido Dr.:

Encontrándome con catarro muy fuerte y atacada de agudísima tos, me decidí a tomar su acreditado preparado "GRIPPOL", segurísima de encontrar en él un remedio infalible a mis males y, efectivamente a los tres días de usarlo, la tos desapareció, encontrándome ya totalmente restablecida, le envío las presentes líneas para testimoniarle una vez más la eficacia de su excelente preparado

Herminia Alfonso

S|c. 5ª número 79, Vedado.



DIGESTION ASEGURADA de todos los alimentos

ELIXIR DU Dr MIALHE

Farmacia 6, rue Favart PARIS.

del Dr MIALHE professor en la Facultad de Medicina.

LAB-LACTO FERMENT MIALHE

DIGESTION Spécial de la LECHE

José Serra Habana 41 Teniente Rey


# NOTAS PERSONALES

**ENRIQUITO GUIDET SUAREZ**

Celebra hoy su cumpleaños.

Linda y graciosa criatura, hijo único de los jóvenes esposos Joaquín Guidet Boyer y Ofelia Suárez.

En la fecha de hoy cumple su primer aniversario "Papy", que es el amor y la alegría de un feliz hogar.

Habrá para él muchas alegrías y muchos juguetes.

¡Felicidades!

# Los acreedores del Estado pueden seguir cobrando sus adeudos

La Secretaría de Hacienda con fecha 22 de Enero del año pasado, dictó reglas especiales para el pago a los acreedores del Estado, derivados de resoluciones aprobadas por la Comisión de Exámen y Calificación de Adeudos del Estado, a virtud de obligaciones pendientes del Departamento de Comunicaciones y habiendo sido la finalidad al dictar esta regla de que los acreedores percibieron íntegramente sus adeudos, sin necesidad de personas intermediarias, las que lo podían efectuar de acuerdo con las citadas reglas directamente por conducto de las Zonas o Distritos Fiscales, de las Aduanas, Puestos Militares, Juzgados o cualquier otro organismo del Estado, por cuyo conducto igualmente recibirán su check; el Secretario de Hacienda desea hacer llegar a conocimiento de todos los que aún no hayan cobrado esos adeudos, que puedan efectuar su reclamación en la forma antes indicada, ya que para esos pagos, para los cuales se han dictado disposiciones especiales, no ordenará ninguno que se realice por terceras personas o intermediarias.

# El Censo de Población

**ESTADO COMPARATIVO ENTRE LA POBLACION EN 31 DE DICIEMBRE DE 1926 Y LA DE 31 DE DICIEMBRE DE 1927**

| Provincias | 1926 | 1927 |
|---|---|---|
| Pinar del Río. . | 297.960 | 300.115 |
| Habana. . . . . | 948.622 | 948.602 |
| Matanzas. . . . | 346.759 | 346.999 |
| Santa Clara . . | 748.979 | 752.670 |
| Camagüey. . . | 255.484 | 257.624 |
| Oriente. . . . | 878.548 | 882.552 |
| Inmigrantes . . | 85.288 | 85.288 |
| Total . . . | 3.561.640 | 3.573.850 |

**Movimiento de Pasajeros**

| | |
|---|---|
| Entrados. . . . . | 96.354 |
| Salidos. . . . . | 101.652 |

Por emigración según el movimiento de pasajeros que antecede nuestra población pierde 5.298 habitantes que se sustraen a los 3.573.850, y de esa operación resulta que nuestra población actual es de 3.563.552 habitantes. Este cómputo ha sido verificado en 31 de Diciembre de 1927.

En la propia fecha la población de la Ciudad de la Habana era de 580.946 habitantes.


SALES DE ESTRONCIO de PARAF-JAVAL

BROMURO DE ESTRONCIO — INDICACIÓN: ENFERMEDADES NERVIOSAS

YODURO DE ESTRONCIO — INDICACIÓN: ENFERMEDADES DEL CORAZÓN LINFATISMO

LACTATO DE ESTRONCIO — Empleado en la enfermedad de Bright — INDICACIÓN: ALBUMINURIA

SALICILATO DE ESTRONCIO — Mejor tolerado que el de sosa

8, Rue Vivienne, PARIS y en todas las Farmacias


# CHARLAS FEMENINAS

## LA ATMOSFERA PERSONAL

La gama de los perfumes es prácticamente inagotable. Los hay para todos los gustos, para todas las horas del día y de la noche, para el temperamento sereno como para el agitado, para la ilusión como para el desengaño. Los perfumistas del mundo entero multiplican en las vitrinas de las tiendas de lujo los pomos de esencia... Nadie puede negar esta realidad. El reino de los perfumes confeccionados en los laboratorios es casi, casi tan vasto como el de los perfumes de la naturaleza. Pero con todo, ¿la mujer elegante que aspira a personalizar hasta el aire que la envuelve, puede jamás estar segura de que el perfume que ella elige no ha sido también elegido por varios millares de contemporáneas? ¿La esencia que se expende en un frasco, por precioso que sea, no resulta en resumidas cuentas una esencia al alcance de todo el mundo, demasiado accesible para ser realmente "suya"?

Estas preguntas revelan una alma ligeramente atacada de snobismo. No temáis, sin embargo, que caigamos en el vicio de combatir esa deliciosa manía que si ha causado algún estrago también ha prestado grandes servicios a las artes y a las costumbres. Hoy no se concibe una elegante sin sus ribetes de snob. ¿Desea un perfume exclusivo, original, personalísimo? ¡En hora buena! Busque su fórmula. Ah, no vaya a pensar que la invitemos a constituirse en fabricante de perfumes, a encerrarse en un laboratorio con cien frascos llenos de líquidos de colores y a quemarse las cejas combinándolos. Nada de eso. Le basta combinar esencias ya elaboradas para obtener una gama infinita de perfumes. ¿Con las ocho notas de la escala no se obtiene un número ingotable de melodías diversas? Pues igual con media docena de esencias.

Combinando nuestras "MADERAS DE ORIENTE" con extracto MAJA obtendréis la fragancia ensoñadora de los jardines de la Alhambra, bajo una luna de Mayo. Ardencia bajo cendales de plata; gotas de rocío que se consumen sobre las brasas de una flora africana.

Si mezcláis el extracto FANTASIO con extracto JAZMIN de Myrurgia hallaréis el perfume ideal para una mujer discreta, de ojos profundos, de mirar dulce, que pretende marchar sin peligrosos apresuramientos al encuentro de la dicha.

Para la mujer altiva, que tiene conciencia de su poder y de su hechizo, que se sabe hermosa y quiere proclamarlo sin gazmoñería ni petulancia, nada mejor que una mezcla de "ORGIA" con "BESAME", las dos creaciones de Myrurgia.

La muchacha de temperamento esportivo—falda corta, cabello corto, formas de efebo, dominio del volante y de la raqueta—buscará su perfume en un compuesto de "ORGIA" y de "A MOI"?

Hemos indicado unas cuantas combinaciones, por vía de ejemplo. Las hay a centenares. Con un poco de paciencia y de olfato pueden encontrarse verdaderas maravillas. ¿Cuál será la bella que no querrá crear 'su perfume"? Al fin y al cabo, inventar nuevas esencias no es menos divertido ni menos agradable que inventar nuevos cock-tails y, por suerte, es mucho menos peligroso!

MYRURGIA

Ext. 1 d. 15


MANUEL SANCHEZ ORTOPEDICO ESPECIALISTA (POR DESTINO)

MONTE 333 TEL A-9337

Fajas para Señoras

150 Abdominal

157 Abdominal

152 Riñon lado derecho

153 Operacion Central

154 Para Operadas de Apendicitis

155 Colon o Estomago caido

Fajas para Caballeros

114 Abdominal

115 Para Operados de Apendicitis

116 Abdominal

117 Colon o Estomago caido

118 Para dos pues de Operados de Hernia Doble

119 Para Operacion sencilla de Hernia

120 Faja Especial (M.S.) para Hernia sin operar

121 Faja Especial (M.S.) para Hernia sencilla sin operar

Varios de los modelos de fajas que fabrica esta casa, para toda clase de operaciones y demás necesidades.

Piernas artificiales, muletas, bragueros, medias de goma y todos cuantos artículos abarque el giro, de lo mejor y más barato.

Contamos con expertas operarias para atención de señoras.

La seriedad de esta casa es conocida por la garantía de sus trabajos.

Tengo un empleado especial para el servicio de Quintas, Clínicas y particulares en la Capital.

Se sirven órdenes al interior a Hospitales, Clínicas y particulares, por Express y Correos.



Imperial

SUCURSAL DE LA BORLA

Como lo habíamos previsto, constituyó un verdadero éxito la apertura del gran almacén de Paños y Tejidos IMPERIAL, en Galiano esquina a Barcelona. Por ello nos sentimos satisfechos y le invitamos a que continúe frecuentando nuestra casa, donde siempre hallará los mejores cortes de casimir para trajes, así como telas para camisas, a precios de absoluta moderación.

IMPERIAL se ha consagrado desde el primer día por su surtido inigualable en toda la Habana.

GONZALEZ TAMARGO Y CIA., S. EN C.

IMPERIAL GALIANO 117.-TEL. A-8949

LA BORLA MURALLA 39.-TEL. A-4871


M.E.C.D. 2016

TELEFONOS
A-3716 Y A-2803

## Pregunta y Respuesta.

¿ Disponiendo de limitados presupuestos para sus gastos, son hoy innumerables las familias que visten mejor, con más abundancia de ropa, con mejores telas. También la cama y la mesa lucen flamante ropa, fina apariencia y calidad...

*Cómo ha sido el milagro?*

. . . . . .

—Pues, bien sencillamente: yendo a comprar a un almacén de primera clase, donde tienen mucho de todo, y todo bueno. Este almacén es "EL NUMERO 15". Allí, por la mitad de dinero, compra usted **más y mejor.**

¡ ¡Haga una prueba!! !

Anote bien la dirección: Monte, número 15, frente a Prado, pero fíjese bien: la casa NO HACE ESQUINA.


# HABANERAS

(Viene de la página 5)

## ROSARIO BANCES

1921 - 1928

Rosario.
Linda niña.
Emblema de felicidad en el hogar de sus padres, el acaudalado propietario de esta capital, señor Pedro M. Bances y su bella y gentil esposa, Matilde López.
Su hija única.
A la que idolatran.

En la fecha de hoy cumple la edad de siete años la encantadora Rosario.

Habrá para ella, en celebración del dulce suceso, muchos regalos y muchas alegrías.

Va aquí el saludo del cronista.

Con un beso.

### BODA INTIMA

De carácter familiar.
En la mayor intimidad.

Fué así, como lo deseaban y según se proponían, la boda de la señorita Adelina Carret y Salazar y el señor Carlos Estoyanovich.

La novia, tan bonita como inteligente, está en posesión del título de doctora en Pedagogía.

Ingeniero su elegido.

Además de Doctor en Farmacia.

Tuvo lugar la ceremonia en la residencia de la novia, la casa de la calle B, número 68, en el Vedado.

Se improvisó un altar, engalanado bellamente con flores, ante el cual quedó consagrada la unión de Adelina y Carlos.

Fueron los padrinos el señor Carlos Carret y su distinguida esposa, Asunción Salazar, padres de la desposada, en cuyo nombre actuaron como testigos el señor Juan Comdon y los doctores Manuel Sánchez Quirós y Félix Fernández.

A su vez actuaron como testigos por parte del novio el doctor Juan Ramón O'Farrill, el señor Carlos Carret, junior, y el doctor Andrés Reyes.

Mis votos ya.
Por la dicha de los novios.

### TRIUNFO QUIRURGICO

De plácemes.
El doctor José Lastra.

Joven cirujano, de relevantes méritos, que figura en el lucido cuerpo facultativo de la casa de salud de la moderna Asociación Cubana de Beneficencia.

Repetidas las felicitaciones que recibe en estos momentos por su último éxito quirúrgico.

Un verdadero triunfo.
Digno de señalarse.
Lo alcanzó el doctor Pepito Lastra, como se le conoce familiarmente, con la operación practicada a la señora Carmen García Vega de Rodríguez.

Es la esposa de uno de casa, el querido regente del periódico, señor Alfredo Rodríguez.

Sigue en aquella quinta, de la que es director el doctor Alberto Orduña, siendo objeto de todo género de cuidados y atenciones.

No tardará en ser dada de alta.
¡Enhorabuena!

Continúa en la página NUEVE

**adquiera el hábito:**
lea este anuncio todos los días.
lo hacemos para ayudarle a ud.
a comprar bien gastando poco dinero.

# LA CASA GRANDE

GALIANO Y SAN RAFAEL. FUNDADA EN 1887
TELF. CENTRAL PRIVADA: LLAME AL M.7934

# RADIO

LA CASA GRANDE invita a su estimada clientela a oír los discursos de los Honorables Señores Presidentes de Estados Unidos y Cuba en la apertura de la

**VI CONFERENCIA PANAMERICANA**

LAS TRANSMISIONES COMENZARAN A LAS 10 A. M.

Aunque la casa estará cerrada, nuestros clientes, que así lo deseen, podrán pasar a nuestra interesante sesión de Radio.

Además: podrán escuchar todos los debates de estas importantísimas conferencias en el transcurso de su desarrollo, para lo cual la importante casa COLUMBUS COMMERCIAL & RADIO CO. de Neptuno, 97, ha instalado aquí, una potente estación receptora.

No falte a las interesantes sesiones de RADIO DE LA CASA GRANDE.

# VENTAS ESPECIALES

**ROPA DE CAMA**

Hemos rebajado a su mínima expresión todos los precios de la ropa de cama así puede usted comprar en La Casa Grande:

Fundas muy buenas desde **$0.20**

Sábanas de buena calidad desde **$0.65**

Sobrecamas magníficas de malla desde **$1.90**

**ROPA INTERIOR FEMENINA**

Con motivo de la proximidad de nuestro balance, el primer artículo que figura en las muchas rebajas que haremos, es LA ROPA INTERIOR FEMENINA.

Hemos rebajado todos los precios entre el 35 0|0 y 50 0|0.

Compre ahora toda su ropa interior aprovechando esta IMPORTANTE REBAJA DE PRECIOS.

*La casa de los precios populares en el barrio aristocrático*



**RELOJES Y DESPERTADORES**

LOHENGRIN
GAÑON

DE LO **BUENO** LO **MEJOR**

De Venta en Joyerías y Relojerías.

UNICOS IMPORTADORES:

Juan R. Alvarez y Ca.
MURALLA Y EGIDO. HABANA


## CINE CUBA

**SUAREZ Y CORRALES**
**Teléfono: M-5556**

Extraordinario y por demás atrayente es el programa que la empresa del confortable y simpático cine de la calle Suárez seleccionó para ser exhibido en sus tres turnos del día. En la matinée qu eempezará a la una se pasarán cintas cómicas y revistas, EL VALLE DE PLATA, por el popular Tom Mix; LOS AMORES DE CARMEN, por Dolores del Río, y SOTA, CABALLO Y REY, por John Gilbert. En la tanda elegante de las cinco se pasarán LOS AMORES DE CARMEN y SOTA, CABALLO Y REY, por la noche en función corrida de las ocho, todo el programa de la matinée y tanda.

Mañana en matinée, tanda y noche: EN NOMBRE DEL AMOR, por Ricardo Cortez y Gretta Nissen; y LOS AMORES DE UN PRINCIPE, por Richard Barthelmes.

Miércoles diez y ocho: BEN HUR, por Ramón Novarro.

Jueves diez y nueve: MI CHICA FAVORITA, por Mary Pickford.

55 E-3

## EN EL SENADO

**SE AUTORIZO A UN DELEGADO**

Según anunciamos—al tratar de la sesión extraordinaria que se celebró en la Alta Cámara para declarar festivo el día 16 con motivo de la inauguración de la Sexta Conferencia Panamericana—, ayer, a las once de la mañana, volvió a reunirse el Senado, también en sesión extraordinaria como en sesión secreta, para considerar la autorización solicitada por el Sr. Julio Fernández que, siendo ciudadano cubano, ha sido designado Secretario auxiliar de la Delegación de Costa Rica en la Conferencia.

Se acordó conceder la autorización que el señor Fernández solicitaba.

## Dos obreros acusados de robo

En la casa que se construye en Zenea número 19, se cometió ayer un robo, según denunció a la policía el señor José Martínez Campos, vecino de an Ignacio número 50.

Dice este señor que ayer había entregado a Pedro Melchor de León, la suma de 365 pesos, para que abonara sus haberes a los obreros que trabajan en dicha obra, que cuyo dinero lo guardó Melchor en una caja de herramientas que fué violentada y de donde le robaron la suma de 267 pesos con 74 centavos.

Agregó que sospechaba fuera autor del hecho, el obrero Ceferino Rodríguez Rodríguez, vecino de Aguila 116, porque este individuo se encontraba cerca de la mencionada caja.

Detenido el acusado, expuso que no era cierto él fuera quien se llevara el dinero y que la única persona que vió entrar en el cuarto donde estaba la repetida caja con el dinero, lo fué el obrero Heleodoro Silva Martínez, vecino de Animas 148, quien también fué detenido, negando los cargos.

**ROBO**

José López Granda, vecino de Princesa número 18, dió cuenta a la policía, que de su domicilio le habían robado prendas por valor de 40 pesos. Para cometer el hecho, los ladrones violentaron la puerta de la calle, dejando abandonados en la sala, un hacha y una trincha.


PARA LA VI CONFERENCIA PANAMERICANA

Somos los únicos que podemos ofrecerle el más completo surtido en fracs, smokings, chaquets y levitas en venta y alquiler, a precios nunca vistos.

LA ZILIA - Suárez 43, 45 y 47 - Tel. A-1598



# UN JUEGO SIMPATICO

Es el que forma una Corbata y un Pañuelo en armonía de colores, tan propio para un regalo a su esposo, a su hermano, a su novio...

Especializamos en artículos para Caballero, y nuestra casa es la preferida por las damas que buscan un regalo "para él".

"LA CASA PEREZ"

Neptuno 79 (entre S. Nicolás y Manrique)

TELEFONO A-5738



# JUEGOS PARA TOCADOR

De plata dorada y esmalte azul, rosa, violeta, verde jade y verde imperio, lisos y con miniaturas pintadas a mano sobre marfil, modelos exclusivos de esta casa.

Carey legítimo, combinados con manicure.

Galalit en todos los colores.

Plata Sterling.

La Casa Quintana
LA CASA DE LOS REGALOS



# Casino Nacional

*Comida, Baile, Ruleta, Muchos Nuevos Juegos*

*ABIERTO TODAS LAS NOCHES*

Orquesta del profesor GEORGE OLSEN, de New York.
MARION AND MARTINEZ RANDALL
Pareja de Bailes Internacionales
JUEVES, SABADOS Y DOMINGOS, COMIDA DE LUXE, $5 EL CUBIERTO

RESERVE SU MESA CON ANTICIPACION *FO-7420,—FO-7075—M-5941*

MATHILDE CUMONT

Tiene en exhibición los

**VESTIDOS**

de tarde y noche, recibidos últimamente

**SOMBREROS**

siempre los más chic y de última moda.

**CHALES**

combinación especial y tonos muy bonitos.

**BOLSAS**

un surtido muy extenso.

**ROPA INTERIOR DE SEDA**

de la mejor calidad y confección.

**PRADO 88 y 96**



GRANDES ALMACENES

# LOS PRECIOS FIJOS

REINA y AGUILA

Lo mejor, a poco costo

## *Grandes Novedades para Señoras*

París acaba de enviarnos muchas cosas bonitas, las últimas novedades, que nos apresuramos a ofrecer por ser ésta la ocasión más propicia con motivo de las grandes fiestas y recepciones que se celebrarán en la Habana para agasajar a los ilustres visitantes que asisten al VI Congreso Pan-Americano.

**Trajes de Noche**

De los que presentamos la colección más interesante que se haya exhibido en la Habana. Los tenemos interpretados en distintas telas: Tul, Georgette y Crepé de seda en una escala completa de precios. Gran surtido de tallas y colores.

**Mantones y Pañuelos**

Mantones de Manila de alta calidad en un surtido muy variado y lo mismo en Mantones y Pañuelos de Lamé que tan en boga se han puesto esta temporada.

**Bolsas y Carteras**

de mostacilla y de piedras, verdaderos primores. Gran surtido de tamaños y de precios. También tenemos varios modelos de pluma.

**Abanicos**

de pluma en todos colores propios para noche y también de tul artísticamente pintados a mano


*Anúnciese en el DIARIO DE LA MARINA*

M.E.C.D. 2016

# HOY Gran Circo SANTOS Y ARTIGAS

Gran Matinee a las 3 de la tarde. Función a las y 8-45

PROGRAMAS MAXIMOS TOMANDO PARTE TODA LA COMPAÑIA

PALCOS $ 6.00 LUNETA 80 Cts. GALERIA 30 Cts.

Mañana Lunes día de Fiesta: - Matinee a las 3 de la tarde.- Hora fija



# VICTROLAS ORTOFONICAS

4-3 $130.00

4-7 $175.00

Al Contado y a Plazos

Sin Fiador

DESDE $100.00 EN ADELANTE, $25.00 DE ENTRADA

Y $9.00 AL MES

B. BARRIE - O'REILLY 57

Casi Esquina a Aguacate

Teléfono A-3262. Habana


## CINE WILSON

El espectáculo predilecto de las familias y el que mejores atracciones cinematográfiaas estrena a diario, siempre a base de precios populares.

Para hoy formidable programa de atracción, comenzando con una colosal matinée de una a cinco p. m. proyectándose las producciones LINDOS MODALES, por Gloria Swanson, y Eugene OBrien; LOS AMORES DE CARMEN, por Doolres de Río y Víctor McLaglen, y LA MUJER ADORA LOS DIAMANTES, por Lionel Barrymore y Pauline Starke, y dos comedias. Para esta matinée regirán los precios a base de 20 centavos niños y 30 centavos mayores.

En tanda elegante a las cinco p. m. comedias y la regia superproducción joya Paramount en nueve atos, interpretada por Gloria Swanson y Eugene O'Brien, titulada LINDOS MODALES. Para esta tanda regirán los precios de 20 centavos niños y 30 centavos mayores.

En tanda de las ocho y cuarto de la noche reestreno de la superproducción clásica del cinema en nueve actos, interpretada por Dolores del Río y Víctor McLaglen, titulada LOS AMORES DE CARMEN. Para esta tanda regirán los precios de 20 centavos.

A las nueve y 45 p. m., tanda doble con las atracciones LA MUJER ADORA LOS DIAMANTES, producción Metro en ocho actos, interpretada por Lionel Barrymore y Pauline Starke; y LINDOS MODALES, joya Paramount en nueve actos, por Gloria Swanson y Eugene O'Brien. Para esta tanda doble, regirán los precios de 20 centavos niños y 40 centavos mayores.

Mañana, FIESTA NACIONAL, programa monstruo, todo estreno, con una matinée extraordinaria de una a cinco p. m., proyectándose las films UNA NOCHE SERRANA, por Reginald Denny y Marion Nixon; LA MANO DE DIOS, joya en nueve actos por Lya De Putti, Lois Moran y William Collier; y EL REY DE LOS NIÑOS, atracción especial de ocho actos, por Thomas Meighan y Lois Wilson; y dos comedias.

En esta semana, CHANG, espectacular; LA DAMA DE LAS CAMELIAS, por Norma Talmadge, y EL ANGEL DE BROADWAY, por Leatrice Joy.

11—E. 15

# TEATROS Y ARTISTAS

## LA TEMPORADA DE CAMILA QUIROGA

### "EL PRINCIPE HEREDERO", DE SANCHEZ GARDEL. DEBUT DE NICOLAS FREGUES

Se estrenó anoche— según habíamos anunciado—una interesantísima comedia de Julio Sánchez Gardel—el autor de "Los Mirasoles" — que fué muy bien acogida por el público selecto que concurre siempre a las noches argentinas. Titúlase la obra "El Príncipe Heredero", y por el argumento, las situaciones, el desarrollo de la acción y las escenas que tienen esa teatralidad que revela al técnico verdadero, al experto en la construcción dramática, merece alabanzas cálidas y los aplausos que la concurrencia le tributó.

Camila de Quiroga interpretó con singular acierto el "role" de María Valle. Muy bien estuvieron en sus papeles Consuelo Abbad y Carmen Ganduglia.

Nicolás Fregues, primer actor que "debutaba" anoche haciendo el Don Ricardo de Santillán, demostró que es un artista de positivo mérito y dió al carácter la expresión propia.

Realizaron labor de primer orden Olarra —el gran intérprete—; Gerardo Blanco, Zamora y Ganduglia.

Puede decirse que el conjunto fué excelente y que la actuación artística resultó admirable.

La presentación, como siempre, apropiada, correcta.

A las cinco de la tarde empezará la función hoy en Payret. Ello se debe a la llegada del Presidente de los Estados Unidos.

Se pondrá en escena "Los nuevos yernos", la comedia de Benavente que tan aplaudida fué

Por la noche, a las nueve, "Adiós, juventud", donde actúa el primer actor Nicolás Fregues, que anoche obtuvo un gran succés.

Mañana, día de fiesta nacional, habrá matinee en Payret, a las tres de la tarde, con "El Príncipe Heredero", comedia de Sánchez Gardel.

En breve se publicará el título de la obra premiada en el concurso abierto por la Secretaría de Instrucción Pública y Bellas Artes, a iniciativa de Camila Quiroga.

### EN EL PRINCIPAL DE LA COMEDIA

Para las funciones de hoy se anuncia en el Principal de la Comedia la misma obra.

Se trata de "La Negra", comedia de José Fernández del Villar, que se "reprisó" el viernes y anoche se puso otra vez con gran éxito.

Rafael López Somoza tiene en La Negra un gran papel.

Mañana, La Tela. Una de las mejores creaciones de Rafael López Somoza.

El martes, debut de María Tubau, la actriz gentilísima que tantos triunfos ha alcanzado en esta ciudad.

Reaparece María Tubau en el escenario del Principal con "Retazo", de Darío Nicodemi. El personaje central de esta obra es de una delicadeza y ternura exquisitas.

El jueves se estrenará "El Deseo". Actuará Maréa Tubau.

"El Deseo" plantea el conflicto del deseo sensual y los nobles anhelos del espíritu.

Hay gran expectación.

### MARTA DE LA TORRE

En la Sala Falcón (Galiano 42) se celebrará el sábado 21, a las 5 p. m., el recital que ofrecen Marta de la Torre y Ernesto Lecuona, la ilustre violinista y el gran pianista y compositor.

He aquí el programa:

I El Poema de una Sanluqueña, Joaquín Turina. Primera audición. a( Ante el Espejo. b) La Canción del Lunar. c) Alucinaciones. d) El rosario en la iglesia.

II Rondó, Mozart-Kreisler. Vogels als Prophet, Schumann-Auer. Capricho XX, Paganini-Kreisler.—Piece en forme de Habanera, Maurice Ravel. La Ronde des Lutins, A. Bazzini.

III — Sonata en Do Menor, E. Grieg. a) Allegro molto ed appasionato.— b) Allegretto espressivo ala Romanza. c) Allegro animato.

Pianista acompañante: A. Valencia.

### LOS ZIEGFELD FOLLIES

Por la tarde y por la noche los Ziegfeld Follies ofrecen su gran espectáculo en el Nacional. En ambas funciones actuarán los notables artistas de la Compañía de Mr. Wintz.

Las girls escogidas entre quinientas de veintiún Estados de Norte Américja, Ruth St. Denis con su compañero Ted Shawn y las Denishan Dancers, los números especiales presentados espléndidamente, los cantantes, los excéntricos pondrán una nota atrayente en la escena de nuestro primer coliseo.

Los Follies han obtenido un brillantísimo triunfo y Mr. Wintz traerá a la Habana en vista del gran éxito alcanzado, otros espectáculos notables, como los Scandals auténticos y Music Box Revue.

La temporada actual no puede ser más interesante.

Los Ziegfeld Follies son un conjunto digno de elogio y aplauso.

### MAYA

Recibimos ayer la visita de Maya. Divina mujer. Es la bella directora de la Compañía Indostánica que debutará en el Teatro Nacional el jueves 19. Un atrayente conjunto que ofrece un espectáculo oriental fastuoso, único en su género, en el que los primores del canto y la música se destacan en un decorado superbo y un vestuario lujosísimo indio.

Doce preciosas mujeres de quince años forman el grupo de odaliscas.

La presentación del espectáculo es uno de esos maravillosos cuentos orientales en que triunfan las telas admirables de los vivos colores. Se da al espectador la impresión de un alcázar de maravillas de Las Mil y Una Noches. Las figuras se mueven fantásticamente. Maya es una mujer de hermosura prodigiosa, de escultural figura, que armoniza admirablemente en la deslumbradora conjunción de doce bellísimas jovencitas indostánicas.

Alcanzará un gran éxito la temporada de Maya.


# HOY RIVIERA HOY

ESTRENO Tandas Elegantes de 5¼ y 9½

MEDAL FILM C° presenta a

LEATRICE JOY

en la soberbia producción

El Angel de Broadway

"THE ANGEL OF BROADWAY"

Melodrama encantador con las mas picarescas escenas.

Repertorio. MEDAL FILM COMPANY - Consulado 92-A


## Confirmado el éxito del Circo Santos y Artigas en el teatro Martí

Como era de esperarse, el Circo Santos y Artigas, que debutó anoche en el Teatro Martí con su gran compañía acrobática, obtuvo un franco éxito.

Volvió el público a aplaudir con entusiasmo todos los interesantes actos que integran el programa. Hoy domingo se anuncia matinée a las tres de la tarde con un pjrgrama repleto de atractivos, en el que toman parte todos los actos, incluyendo a Robledillo, Hermanas Huggonis, Luisita Leers, Trouppe Wallenda, Franchioli y Meneses, los clowns, el domador Manuel García y la colección de perros y monos amaestrados del profesor Waithe.

Por la noche habrá función a las ocho y cuarenta y cinco y mañana lunes, día de fiesta, también habrá matinée a las tres de la tarde.

Los precios han sido bien recibidos por el público y realmente no pueden ser más reducidos dada la importancia de la compañía. Estos precios son: Palcos $6; Luneta 80 centavos y Galería 30 centavos.

Pocos días actuará en Martí el Circo Santos y Artigas, puesto que se dispone a hacer su turnée acostumbrada por toda la República, a cuyo efecto ya está preparando su tren especial.

18—E. 15

## RIVIERA

### HOY: GRAN MATINEE A LA UNA PASADO MERIDIANO

### "EL ANGEL DE BROADWAY", POR LEATRICE JOY

Hoy, gran matinée a la una de la tarde con el siguiente programa: REVISTA PARAMOUNT NUMERO 35; la comedia en dos partes BOBY QUIERE VOLAR, y las tres superproducciones EL HOMBRE HONRADO, por Williams S. Hart; MEDIAS HERMANAS, por Louise Fazenda y Clyde Cook, y EL APACHE, por Priscilla Dean.

En las tandas elegante: la reprise de EL ANGEL DE BROADWAY, por Leatrice Joy.

En la tanda de ocho y cuarto: EL APACHE, por Priscilla Dean.

Mañana: la Paramount presenta al magnífico actor John Gilbert en LOS MODERNOS PIRATAS.

El martes: la Paramount presenta al magnífico actor John Gilbert en LOS MODERNOS PIRATAS.

El martes se estrenará la grandiosa producción de Carrera titulada LA MUJER PROHIBIDA, interpretada por Juliette Compton.

El miércoles se exhibirá a Rod La Rocque en EL AGUILA IMPERIAL.

Próximamente se presentarán las dos más grandiosas cintas del año: REY DE REYES, la sublime creación de Cecil B. de Mille, donde trabajan William Boyd, Jacqueline Logan y 18 estrellas más de la pantalla. Para muchos ésta es la mejor obra del año. También se presentará próximamente BEN HUR.

16 E.15


# HOY CAMPOAMOR HOY

TO-DAY First National Pictures (Cuba) Inc. TO-DAY

"La aristocracia de las Peliculas" Presenta

LOS LOBOS GRISES DEL MAR

# CAMPOAMOR

EN TANDAS ELEGANTES de 5¼ y 9½

PRESENTACION DE LA VARIEDAD MEXICANA "DUETTO CHEMA" Y EL BARITONO GILBERTO SORIA CON SUS CANCIONES Y BAILES.

también la super-producción de la First National

LOS LOBOS GRISES DEL MAR

FENOMENAL MATINEE DE 1 A 5 DE LA TARDE

Novedades Internacionales No. 85

La graciosa comedia "JORGE SE DECLARA"

La emocionante producción de MONTE BLUE titulada

EL DIAMANTE NEGRO

PRESENTACION DE LA VARIEDAD MEXICANA "DUETTO CHEMA" Y EL BARITONO GILBERTO SORIA CON CANCIONES, BAILES, GUITARRAS. LA PARODIA DE TANGO "MOCOSITA", ETCETERA.

La interesante película de LIONEL BARRYMORE y MONTAGUE LOVE

LOS OJOS DE LA RAZA

Luneta: 40 centavos. MENORES: 20 centavos. Butacas: 30 centavos.


## CINE UNIVERSAL

(EGIDO ENTRE SOL Y MURALLA)

Para hoy domingo, colosal programa con las preciosas comedias: AHI VA ELLA y ESPERESE UN POCO. El drama del Oeste por Hoot Gibson EL CHICO DE LA SILLA; la comedia dramática por Laura La Plante MUJERES A LA MODERNA. Precios de una a seis y de seis y cuarto a once: Mayores, veinte centavos; niños, diez centavos.

33 E-15

## Teatro Wilson

BELASCOAIN Y SAN RAFAEL

TELEFONO U-5863

Cinema "Inglaterra"

SAN RAFAEL Y CONSULADO

TELEFONO M-5768

Hoy Domingo 15 Hoy

Colosales matinées de 1 a 5 p. m.

Gloria Swanson y Eugene O'Brien, en la joya Paramount

LINDOS MODALES

Dolores del Río y Víctor Mc Langlen en la joya Fox

LOS AMORES DE CARMEN

Lionel Barrymore y Pauline Starke, en la producción Metro

La Mujer Adora los Diamantes

5 y Cuarto TANDAS 5 y Cuarto p. m.

Gloria Swanson y Eugene O'Brien, en la superproducción joya clásica de la Paramount

LINDOS MODALES

8 y Cuarto TANDAS 8 y Media p. m.

Dolores del Río y Víctor Mc Laglen, en

LOS AMORES DE CARMEN

9 y 45 Tandas dobles 9 y 45 p. m.

Lionel Barrymore y Pauline Starke, en

LA MUJER ADORA LOS DIAMANTES

Gloria Swanson y Eugene O'Brien, en la joya Paramount,

LINDOS MODALES

Mañana, lunes, FIESTA NACIONAL

Monumental programa en ambos cinemas

Lya de Putti, Lois Moran y William Collier, en

LA MANO DE DIOS

REGINALD DENNY, en la superproducción

UNA NOCHE SERRANA

Thomas Meighan y Louis Wilson en

EL REY DE LOS NIÑOS

## Cine INGLATERRA

El espectáculo más concurrido de la Habana, por su organización a base de las mejores atracciones cinematográficas y el precio más bajo de localidad de todos los cinemas.

Para hoy, formidable programa de atracción, comenzando con una colosal matinée de una a cinco p. m., proyectándose las producciones LINDOS MODALES, por Gloria Swanson, y Eugene O'Brien; LOS AMORES DE CARMEN, por Dolores del Río y Víctor McLaglen, y LA MUJER ADORA LOS DIAMANTES, por Lionel Barrymore y Pauline Starke y dos comedias. Para esta matinée regirán los precios de 20 centavos niños y 25 centavos mayores.

En tanda elegante a las cinco p. m. comedias y el reestreno de la super joya cásica de a Paramount en nueve actos, interpretada por Gloria Swanson y Eugene O'Brien, titulada LINDOS MODALES. Para esta tanda regirán los precios de 20 centavos niños y 25 centavos mayores.

En tanda de las ocho y media de la noche reestreno de la clásica del cinema en nueve actos interpretada por Dolores del Río y Víctor McLaglen, titulada LOS AMORES DE CARMEN. Para esta tanda regirán los recios a base de 20 centavos.

A las nueve y 45 p. m. tanda doble, con las atracciones LINDOS MODALES, por Gloria Swanson y Eugene O'Brien; y LA MUJER ADORA LOS DIAMANTES, por Pauline Starke y Lionel Barrymore. Para esta tanda doble regirán los precios de 20 centavos niños y 30 centavos mayores.

Mañana, FIESTA NACIONAL, programa monstruo, todo estreno, con una estupenda matinée de una a cinco p. m., proyectándose LA MANO DE DIOS, joya en nueve actos, por Lya de Putti y William Collier; UNA NOCHE SERRANA, por Reginald Denny y Marion Nixon; y EL REY D ELOS NIÑOS, por Thomas Meighan y Lois Wilson; y dos comedias.

Jueves 19: LA DAMA DE LAS CAMELIAS, por Norma Talmadge.

12—E. 15

## TEATRO IMPERIO

La nueva Empresa de este simpático Teatro se propone llevar una gran cantidad de público a su teatro y por eso combina para hoy y demás días los mejores programas que se exhibirán en la ciudad. En la matinée de las dos, LOS AMANTES DE MEDIA NOCHE, por Anna Q. Nilsson y Lewis Stone; SOTA, CABALLO Y REY, por John Gilbert, y EN NOMBRE DEL AMOR, por Ricardo Cortez. Los precios de esta matinée son de veinte centavos los niños y treinta centavos los mayores. Por la noche la función comenzará a las ocho en punto, costando las lunetas cuarenta centavos por toda la función.

Mañana: EL CONDE DE MONTE CRISTO, por John Gilbert; MUY CONFIDENCIAL, por Madge Bellamy, y EL GATO Y EL CANARIO, por Laura La Plante.

47 E-13

## CINE RIALTO

EXTRAORDINARIA MATINE.—"LA DAMA DE LAS CAMELIAS

En la matinée especial que de una a cinco se dará en este teatro se proyectará además de varias cintas cómicas EL RAYO, por Tom Mix; BILL EL VALEROSO, estreno en Cuba por Bill Bayley, y la chispeante cinta por Harrison Ford titulada EL NEURASTENICO, siendo el precio para la matinée veinte centavos los niños y cuarenta centavos los mayores. En las tandas elegantes de cinco y cuarto y nueve y tres cuartos se proyectará la maravillosa producción cinematográfica interpretada por la renombrada y elegante actriz Norma Talmadge, titulada LA DAMA DE LAS CAMELIAS.

El miércoles se estrenará LA MUJER PROHIBIDA, preciosa cinta de gran lujo y presentación.

14 E-15


# TEATRO DEL Prado

HOY ESTRENO PIJAMAS

WILLIAM FOX presenta

CON OLIVE BORDEN

LAWRENCE GRAY - JERRY MILEY

Tandas de 5¼ y 9¾

El romance de una chica bien, cuya sonrisa era ley y cuyo ceño adusto ponía consternación en el sexo fuerte.

Un día encontró un hombre de verdad en las rocallosas montañas del Norte y esto varió su vida por completo.

Vea a OLIVE BORDEN en su máxima creación.

# Grandiosa Matinee de 1 a 5

POSITIVAMENTE LA MEJOR "MATINEE" QUE SE OFRECE EN LA HABANA

La jocosa comedia

"EL SUICIDA"

"EL CONQUISTADOR DE FAMA"

Magnífica creación del popular George Walsh

"LAS SENSACIONES DE LILY"

Lujosa obra interpretada por la escultural y bella Liliane Damita

"LA MUJER PROHIBIDA"

Interesante producción creada por Juliette Compton

LUNETA: 40 centavos. Niños: 20 centavos.

En la Tanda de las 8 y media:

"LA MUJER PROHIBIDA"


VEASE MAS TEATROS EN LAS PAGINAS NUEVE Y ONCE

M.E.C.D. 2016

# MANTELES
## A $7.00
De magnífico granité, con seis servilletas. todo bordado.

# JUEGOS DE CAMA
## A $7.00
Muy finamente bordado, compuesto de dos cojines, fundón y sábana.
Los remitimos a su casa si nos lo ordena por teléfono.

# LA ELEGANTE
NEPTUNO Y AGUILA : TELEFONO. M-1799
LAS UNICAS TIENDAS CON PRECIO DE ALMACEN
MURALLA Y COMPOSTELA TELEFONO. A-3372


## Campoamor.-El gran programa infantil.-La matinée de mañana lunes y estrenos próximos

Para su matinée infantil de hoy domingo 15, la Empresa de CAMPOAMOR ha dispuesto el siguiente magnífico programa:

EL DIAMANTE NEGRO, una de las más hermosas creaciones del gran actor Monte Blue;

LOS OJOS DE LA RAZA, grandioso cinedrama interpretado por Lyonell Barrymore, el segundo del glorioso bi ncmio; varias comedias de dos rrolos, sin las cuales estará siempre incompleta una matinée infantil, y revistas Internacionales de las grades casas productoras.

Además, en esta matinée, y como un obsequio de la Empresa a los pequeños concurrentes a la misma, actuará el celebrado Duetto CHEMA, cada una de cuyas presentaciones es un brillante triunfo para los simpáticos artistas, así como también el barítono Gilberto Soria, de bellísima voz. Presentarán un escogido programa con sus mejores cregciones.

En los turnos elegantes de las cinco y las nueve y media, y en la tanda intermedia de las siete, ocupará la pantalla por última vez la grandiosa cinta: LOS LOBOS GRISES DEL MAR, que por su dramático argumen to y la maravilla de su fotografía, ha sido celebradísima por el público. Los días terribles de la guerra mundial se ven en ella con toda su grandeza, a través de una sucesión de escenas verdaderamente impresionants. Intérpretes supremos de ésta gran cinta con Lowell Shermann y Dorothy Mac Kaill, dos figuras ilustres del arte mudo.

En los turnos elegantes será amenizada su proyección con su música propia, en los mismos trabajarán los CHEMA, el interesante duetto artístico, y el barítono Soria, de hermosa voz. Los simpáticos mejicanos cosecharán nuevos aplausos en cada uno de sus números.

Mañana día festivo, habrá también matinée infantil en CAMPOAMOR, con un regio cartel.

El día 18, definitivamente, será el pre-estreno de VARIEDAD. Todos los elogios que la crítica americana y europea dedica a esta obra, resultan pálidos ante el mérito de la misma. No es que se trate, como es en realidad, de una maravilla de fotografía y de interpretación, ni que en ella el cuidado minucioso del detalle haya llegado a límites hasta ahora desconocidos. Sino que en la trama de la obra se nos presenta un conflicto de pasiones tan hondas, con tal calor de humanidad, que cada uno de los espectadores encontrará en sus escenas algo de su propia alma. Y es esta realidad descarnada la que precisamente constituye la fuerza estupenda de esta monumental producción. Naturalmente, semejante argumento sólo podía ser interpretado por dos artistas de excepcional temperamento, y por eso se escogió a Emmil Jannings, el coloso de la pantalla, y a Lya de Putti, la encantadora diablesa de ojos abismales, para protagonistas. De su admirable labor seremos testigos dentro de pocos días. Solo el 18 y el 19 estará en los programas: VARIEDAD. Suficientes para que toda la Habana vaya a emocionarse con sus escenas únicas.

1 7 E 15

## Gran matinée hoy en "Actualidades"

Muchas películas y una revista por toda la compañía es el programa de la matinée de hoy en el coliseo de Orozco.

La función comenzará a la una, con revistas mundiales cinematográficas, después cintas cómicas y las películas por Monte Blue tituladas: EL BRUTO y la TIN TIN TIN, el maravilloso perro, titulada: MIENTRAS LONDRES DUERME.

Al final de las film se presentará la revista últimamente estrenada que lleva la firma de los autores de la casa, con versos de Galarraga y por título LA LLEGADA DEL PRESIDENTE.

La llegada del Presidente también cubrirá la segunda tanda de la noche; así es que se lleva al palco escénico hoy, dos veces en la matinée, y en la tanda de las diez.

Y con la película de RIN TIN TIN.

La tanda de las ocho será cubier- MIENTRAS LONDRES DUERME, y después la compañía presentará la revista de G. S. Galarraga: VINO, JUEGO Y AMOR, otra pieza teatral de éxito.

Mañana, como día festivo, habrá función diurna extraordinaria que comenzará a la una, en donde abundará el programa bueo para pasar una tarde agradable.

El viernes, como día de estreno, se dará a conocer algo original: la revista de F. Castro titulada: LA SUERTE DEL GALLEGO.

El jueves de Actualidades se llevará a escena el sainete de Galarraga EL HIJO DE LA DONCELLA, y para más adelante la revista cumbre bajo el título de EL FANTASMA DEL CABARET, en donde imperarán el arte, el lujo, la belleza y el decorado regio.

Para EL FANTASMA DEL CABARET se hacen violentos preparativos.

19—E. 15


# CAMPOAMOR
ENERO 16 Y 17
EN TODAS LAS TANDAS
MUSICA ESPECIAL
Grandioso Estreno
# LA ATRACCION DE LAS JOYAS
interesante historia de amor sobre un fondo de sombras

Grandiosa matinée el lunes 16
completándose el extenso y maravilloso programa con obras de Peter Morrison y
# El Marinero
y
# Delicias del Matrimonio
por el emperador de la risa, el formidable HAROLD LLOYD.
461 1d.-14


## Cine Vives, Vedado

Espectacular es el programa para hoy combinado en todas las tandas de este cine.

Para las tandas elegantes de cinco y cuarto y nueve y cuarto, la extraordinaria película de Larn Hansen y Pauline Starke titulada CAPITAN SALVACION.

En la matinée que empieza a las dos en punto las películas VALLE DE PLATA, por Tom Mix; UNA NOCHE SERRANA, por Reginald Denny, y EL BLANCO DE LAS DAMAS, por Earle Fore.

Mañana: A las cinco y cuarto y nueve y cuarto, MI CHICA FAVORITA, por Mary Pickford; a las ocho y cuarto EL GENERAL, por Buster Keaton.

Martes 17: A las cinco y cuarto y nueve y cuarto, LA PRECIOSA BURLADORA, por Clara Bow y Raymond McKee; a las ocho y cuarto, MERCADO DE AMOR, por Patsy Rutr Miller.

Miércoles 18: A las cinco y cuarto y nueve y cuarto, LA FIDELIDAD DE UNA ESCLAVA, por las Hermanas Duncan; a las ocho y cuarto, LA NOCHE DE AMOOR.

Jueves 19: LOS AMANTES DE MEDIA NOCHE, por Lenis Dorle y Anna Q. Nilson.

Viernes 20: EL AGUILA SOLITARIA, por Raymond Keane.

Sábado 21: FIEBRE DE PUBLICIDAD, por Louis Moran.

Domingo 22: A las cinco y cuarto y nueve y cuarto, EL GATO Y EL CANARIO, por Laura La Plante. Matinée: JACAS PINTADAS, por Hoot Gibson, y MUY CONFIDENCIAL, por Magda Bellamy, y comedias.

Lunes 23: El gran ventrílocuo cantante "Navarro"; repertorio de óperas, operetas y zarzuelas con los muñecos y la película EL CALOR DEL HOGAR, por Sally O'Neil y Roy D'Arcy.

15—E. 15

## Cine GRIS

Gran matinée a las dos con el siguiente programa: Novedades Internacionales número 93; estreno de la comedia en seis actos VERDE Y ALEGRE, por Luisa Fazenda; la grandiosa cinta AMOR Y GUERRA, y la deliciosa comedia en siete actos UNA NOCHE SERRANA, por Reginald Denny.

A las cinco y cuarto: Novedades Internacionales número 93 y la magnífica obra en ocho actos EL GATO Y EL CANARIO o EL LEGADO TENEBROSO, por Laura La Plante, Arthur Edmund Carew, Forrest Stanley, Tully Marshall y Creighton Hale.

A las ocho y cuarto, gran función corrida con las siguientes películas: la graciosa cinta en dos partes AMOR Y GUERRA, la divertida obra en siete actos FIEBRE DE PUBLICIDAD, interpretada por el gracioso actor Reginald Denny y la linda actriz Marion Nixon; NOVEDADES INTERNACIONALES NUMERO 93 y la extraordinaria producción en ocho actos EL GATO Y EL CANARIO o EL LEGADO TENEBROSO, fotodrama de original argumento magistralmente interpretado por las celebradas estrellas Laura La Plante, Arthur Edmund Carew, Forrest Stanley, Tully Marshall y Creighton Hale. El precio de la luneta para esta función es cuarenta centavos.

Mañana: LA TIA DE CARLOS, por Syd Chaplin.

Martes diez y siete: EL AGUILA SOLITARIA, por Raymond Keane, Barbara Kent, Jack Pennick y Marcella Daly.

Miércoles diez y ocho: LA DAMA DE LAS CAMELIAS, por Norma Talmadge y Gilbert Roland.

Jueves diez y nueve: EL CALOR DEL HOGAR, por Sally O'Neill y Roy D'Arcy.

Viernes veinte: PIJAMAS, por Olive Borden.

7 E-15

## CINE OLIMPIC

**"LA TIA DE CARLOS" Y "LOS TROVADORES MEXICANOS" EN OLIMPIC HOY**

La matinée infantil de OLIMPIC, el simpático Cine del Vedado, se cubre hoy con el siguiente programa: JACAS PINTADAS, por Hoot Gibson; LENTEJUELAS, EL MAYOR CURCO DEL MUNDO, por Pat O'Malley, y EL RASTRO DEL LOBO, por el perro Dinamita, rival de Rin Tin Tin, además se exhiben divertidísimas comedias.

En las tandas de cinco y cuarto y nueve y media se proyectará LA TIA DE CARLOS, la obra máxima de Syd Chaplin; en estas tandas actuarán los nuevos TROVADORES MEXICANOS con canciones mexicanas y tangos.

A las ocho y media se repite EL CIRCO MAYOR DEL MUNDO.

Mañana lunes, fiesta nacional, grandiosa matinée infantil extraordinaria estrenándose en Cuba REX EL INDOMITO, producción joya Universal interpretada por el Rey de los caballos salvajes, además se exhibirán películas de Snookuns- Jackie Coogan y los Niños Peligrosos; la luneta sólo cuesta veinte centavos.

En las tandas elegantes, mañana: EL AGUILA IMPERIAL.

El martes: MI CHICA FAVORITA.

El miércoles: LOS LOBOS GRISES DEL MAR.

El sábado: LA DAMA DE LAS CAMELIAS.

9 E-15

## CINE VERDUN

**HOY CHANG HOY**

Para hoy domingo la Empresa de Verdún, que nunca descuida sus programas, nos ofrece el más interesante de la Habana.

En la matinée que empieza a la una y media una comedia y una revista de sucesos mundiales, AMORES DE ANTAÑO, por Ricardo Cortez; LA COQUETA PARISIEN, por Bárbara Bedford y Lowell Sherman, y CHANG, la grandiosa producción en que toman parte más de doscientos elefantes y gran variedad de fieras. Pero desarrollándose la trama con un soberbio argumento.

Por la noche se repite el mismo programa de la matinée. Para mañana, por tratarse de una Fiesta Nacional, el programa se ha mejorado, exhibiéndose LA PRECIOSA BURLADORA, por Clara Bow; EL KNOCK OUT DE REILLY, por Richard Dix, y MI CHICA FAVORITA, por Mary Pickford.

Martes 17: EL ANGEL DE BROADWAY, por Leatrice Joyce y Victor Varconi.

Miércoles 18: LA MUJER PROHIBIDA.

10—E. 15


Anúnciese en el "Diario de la Marina"


# HABANERAS

(Viene de la página 7)

## GRAN CONCIERTO HOY

### EL CONSERVATORIO LA MILAGROSA

Fiesta de arte.

Llamada a un gran éxito.

Celébrase esta noche en el Conservatorio La Milagrosa para inauguración de su nuevo local.

La casa de Neptuno 47.

Céntrica y espaciosa.

Ha sido organizada por su meritísimo director, el joven y notable maestro José Valls, profesor de violín de instituciones diversas, entre otras, el Colegio de La Salle.

Su gentil esposa, Margot Pérez de Valls, es la subdirectora del brillante centro de enseñanza musical.

Hizo sus estudios en Madrid.

Y en Barcelona.

Una pianista dotada de hermosas facultades que se ha perfeccionado bajo la dirección del propio Valls.

Con el concierto de esta noche preséntase oficialmente la bella e interesante señora Margot Pérez de Valls.

No podría darlo.

Muy extenso el programa.

Me limitaré a decir que llenará uno de los números, haciendo gala de su linda voz, la señorita Eugenia Bacarisse.

Violín, piano...

Y también mandolina.

Alternarán en el bonito e interesante programa del concierto del Conservatorio La Milagrosa.

Emma Piñeyro, la adorable Emma, presta su siempre valioso concurso.

Recitará como ella sabe.

Con gusto, con sentimiento.

### SOLEMNES HONRAS

Primer aniversario.

De una dolorosa pérdida.

Cúmplese en la fecha de mañana, dieciséis de enero, del fallecimiento de la señora María Borges de Aizcorbe.

En sufragio de su alma se celebrarán solemnes honras fúnebres en la Iglesia Parroquial de Jaruco.

Dispuestas para mañana.

Como tributo de cariño.

Invitan su viudo, don Patricio Aizcorbe, y sus hijos Manuel y David.

Inconsolables en su pena.

Continúa en la página ONCE


COLONIA
NARCISO AZUL DE Mury Paris
Esencias, Loción, Polvos, Jabón.

Muebles de Estilo y Decoraciones
Su hogar debe de expresar fielmente su buen gusto. Nosotros podemos amueblárselo y decorárselo convirtiéndolo en una encantadora Mansión. Consúltenos.
Marzo y Diego
CASA BORBOLLA
FABRICA: VAPOR, 41.—TELEFONO A-0121.
EXPOSICION: PRADO Y TROCADERO


## Dos grandes funciones hoy en el Regina

Dos grandes funciones ofrece para hoy el elegante teatro de Galiano y Neptuno, el preferido de nuestras familias.

Por acuerdo de la empresa y para cooperar al mayor lucimiento del recibimiento que se prepara al Honorable señor Presidente de los Estados Unidos, la matinée ha sido sustituída con una sección elegante y extraordinaria, señalada para las cinco de la tarde, en la que subirá a escena la opereta-revista de gran espectáculo, uno de los mayores éxitos de la actual temporada, que lleva por título "Como las golondrinas".

Un aliciente de veras poderoso ofrecen los programas para esa representación de "Como las golondrinas".

Rita Montaner, la atractiva y talentosa primerísima tiple del Regina, se encarga del papel de "Charol", el negrito, que introduce el "son" en la Ville Lumiere y que constituye uno de los personajes principales de la obra.

No hay que decir el derroche de gracia y de arte que Rita Montaner hará en ese empeño.

Un peso es el precio señalado para esa sección especial en el Regina.

Por la noche, en la inicial, las ocho y quince, sube a escena "Fantasía de colores", la revista de Riacho Castelles, Lecuona y Grenet, costando la luneta sesenta centavos.

Y para que nada falte, completándose así un día de arte inmenso en el Regina, la empresa ha dispuesto para la sección doble, que comenzará a las nueve y cuarenta y cinco y para la que rigen precios a base de un peso cuarenta centavos, la luneta con su entrada, una representación de "Los siete pecados capitales", la gran revista de Franco Padilla y el maestro Teres que, por su presentación, realmente suntuosa, ha asombrado a La Habana toda.

Esa sección doble, se completa con "arabescos", en los que intervienen las principales partes del conjunto.

Mañana, en función de tarde, a las cinco, volverá a escena "Como las golondrinas" y por la noche tendrá efecto el beneficio de Blanca Bárcenas, la bellísima primera tiple que ha escogido para su serata d'onore "La duquesa del Bal Tabarín", opereta a la que se ha dado excelente reparto.

## Las elecciones en el Círculo Médico

En la tarde de ayer y en su local social, Malecón número 15, celebró junta general de elecciones para renovar los cargos de Presidente, Vice-Secretario, Vice-Tesorero y seis vocales, el Círculo Médico de Cuba.

Para cubrir los mencionados cargos, resultó electo por aclamación unánime el doctor Francisco María Fernández, Secretario de Sanidad y Beneficencia, en el cargo de Presidente.

Para vice-Secretario el doctor Juan Manuel de la Puente; Vice-Tesorero; el doctor Claudio Basterrechea y vocales, los doctores José Elías López Silvero, José Bisbé y Alberni, Armando Fernández, Antonio F. Barreras, Humberto Faz Tavío y Fernando Rensoli, este último, Director de Sanidad.

Muchos éxitos deseamos a los nuevos directivos del Círculo Médico de Cuba.


LA ISLA DE CUBA
MONTE 55 Y 57
LA CASA MAS POPULAR — LA QUE MAS BARATO VENDE

# MEDIAS DE SEDA "CUBA"

LAS MEDIAS DE SEDA POR EXCELENCIA PARA TODA SEÑORA O SEÑORITA QUE DESEE OBTENER LA MEJOR CLASE AL MENOR COSTO. TIENEN UN TEJIDO PERFECTO. ESTAN MUY REFORZADAS EN LA PUNTERA, EL TALON Y EL REMATE PARA LA LIGA. VIENEN EN COLORES INALTERABLES AL LAVADO, EN TODAS LAS TONALIDADES DE MODA PARA HACER JUEGO CON LOS VESTIDOS. NOSOTROS LAS GARANTIZAMOS Y CAMBIAMOS CUALQUIER PAR OUE PUDIERA SALIR DEFECTUOSO

**MEDIA DE SEDA "CUBA", No. 5, a $0.90.**
Media de seda, tejido muy firme, pie Americano, estilo de gran lucimiento y duración, dentro de su módico precio.

**MEDIA DE SEDA "CUBA" No. 55, a $1.50.**
Media de seda Japonesa, tejido semi-grueso, con refuerzos de hilo mercerizado. Pié Francés con costura. Estilo que se ha hecho muy popular entre nuestra clientela.

**MEDIA DE SEDA "CUBA" No. 55, Bis, a $1.70.**
La misma calidad que la anterior. Se diferencia en que la parte de seda es más larga y la permite lucir como una media todo-seda.

**MEDIA DE SEDA "CUBA", No. 555, a $1.95.**
Media de seda Japonesa de tejido grueso, muy reforzada. Pié Francés con costura. La que prefieren las señoras que desean una media no transparente y de buena calidad.

**MEDIA DE SEDA "CUBA" No. 555, Bis, a $2.00.**
Media de seda Japonesa de novísimo estilo, siendo el remate para la liga muy estrecho. Pie Francés con costura. Este tipo de media está gustando mucho por su magnífica calidad y belleza de tejido.

**MEDIA DE SEDA "CUBA" No. 5555, a $2.75.**
Rica media de seda Japonesa, TODO-SEDA, de bellísimo tejido muy compacto. Pié Francés con costura. Se conserva siempre nueva. Tipos similares se venden en otras casas a 4 y 5 pesos.

**MEDIA DE SEDA "CUBA" No. 5555, Bis, a $2.00.**
Finísima media de seda Japonesa CHIFFON-GASA. Pié Francés con costura. La apropiada para Bailes, Teatros, Comidas, etc. Compite con la media Francesa de alto precio.

TAN PRONTO COMO USTED USE UN PAR DE MEDIAS "CUBA" NO USARA OTRAS. SU BUEN RESULTADO LE HARA PREFERIRLAS. CADA UNA EN SU PRECIO, NO HAY MEDIAS QUE LAS IGUALE

Fernandez presenta a
Syd CHAPLIN
el gran comico con
HELENE COSTELLO
en
EL NIÑO LINDO
"THE FORTUNE HUNTER"
El verdadero hazme reir de la humanidad
ESTRENO PRADO VIERNES 20

HOY MATINEE a las 4. Teatro NACIONAL NOCHE a las 8.45 - HOY
GEORGE E. WINTZ presenta
20ª Edición Anual
ZIEGFELD FOLLIES
Ultimas funciones
presentado como en el
NEW AMSTERDAM TEATRO de NEW YORK
Compañía de 100 ARTISTAS con
RUTH St. DENIS y TED SHAWN
y sus bailarinas DENISHAWN
ARTE · LUJO · DESNUDOS · BELLEZA
Lo mas grandioso que ha venido a Cuba





PRECIOS:

| MATINEE a las 4 | | NOCHE a las 8.45 | |
|---|---|---|---|
| Lunetas | $ 3.00 | Lunetas | $ 5.00 y 4.00 |
| Butacas | $ 2.00 | Butacas | $ 3.50 |
| Entrada General | $ 1.50 | Entrada General | $ 2.50 |
| Tertulia | 75 ¢ | Tertulia | 75 ¢ |
| Paraiso | 35 ¢ | Paraiso | 50 ¢ |

BARSO


M.E.C.D. 2016

# HOY TEATRO FAUSTO HOY
Películas Paramount

GRANDIOSA MATINEE DE 1 a 5

SUCESOS MUNDIALES

Revista de Acontecimientos Universales

EL DOCTOR CURALO TODO

graciosa comedia PARAMOUNT

EL KNOC K-OUT DE REILLY

CINEDRAMA DE GRAN ACCION E INTERES, INTERPRETADA POR LOS ARTISTAS RICHARD DIX, MARY BRIAN Y JACK RENAULT

LA GRANDIOSA PRODUCCION "PARAMOUNT"

"CHANG"

LA REVELACION MAS SENSACIONAL Y SORPRENDENTE DEL CINEMA, QUE MUESTRA UNA CACERIA EN QUE TOMAN PARTE 500 CAZADORES, INDIGENAS, LEOPARDOS, TIGRES, SERPIENTES Y OTROS FEROCES ANIMALES

LA TIA DE CARLOS

EL MAS ESTUPENDO EXITO DE RISA, LA HILARANTE COMEDIA DEL GRAN

SYD CHAPLIN

Lunetas: Niños 20 cts. Mayores 40 cts.

5 — Medal Film Co presenta la maravilla del Siglo la grandiosa creacion del genial — 9 ½

Cecil B. de MILLE

EL REY DE REYES

DRAMA INTENSO Y GIGANTESCO

Interpretación de H. B. WARNER, JACQUELINE LOGAN, ERNEST TORRENCE, JOSEPH SHILDKRAUT, VICTOR VARCONI, WILLIAM BOYD, RUDOLF SHILDKRAUT, THEODORE KOSLOFF, JULIA FAYE

Producción maravillosa y espectacular que narra con los mas vividos detalles la vida del mártir del Gólgota, cuyas doctrinas perduran al través de los siglos

Drama mas que humano, divino, tragedia que siempre conmoverá al mundo civilizado.

34 ESTRELLAS DEL CINEMA

MAS DE 5000 Personas en las mas espectaculares escenas

MUSICA ESPECIAL - GRAN ORQUESTA REFORZADA

Repertorio MEDAL FILM COMPANY — Consulado 92-A


# ESPECTACULOS

## TEATROS

NACIONAL.—Tarde y noche: Revistas Ziegfeld Follies.

PAYRET.—5: Los nuevos yernos. —9: Adiós juventud!

PRINCIPAL DE LA COMEDIA.—3 y 9 y 15: La Negra.

MARTI.—3 y 8 y 30: Circo Santos y Artigas.

ALHAMBRA.—2 y 30: Revista Ortofónica; La semilla de Marañón; números por La Porteña—8: Lecciones de amor.—9 y 15: Revista Ortogónica.—10 y 30: La semilla de Marañón. Al final de cada tanda números por La Porteña.

ACTUALIDADES.— 1: El Bruto; Mientras Londres duerme; La llegada del Presidente.—8: Mientras Londres duerme; Vino, juego y amor.—10: una cinta cómica; La llegada del Presidente.

## CINEMATOGRAFICOS

CAMPOAMOR.—1: Novedades internacionales; Jorge se declara; El Diamante Negro; Los ojos de la raza.—5, 7 y 9 y 0: Los Lobros Grises del Mar; números de variedades.

TRIANON.—1 y 30: JaJcJas pintadas; El tren desenfrenado; Vaya un desfile!—5 y 15 y 9 y 30: Locuras de Broadway.—8 y 30: Vaya un desfile!

OLIMPIC.—1 y 30: Jacas pintadas; El Circo Mayor del Mundo; El rastro de los lobos.—5 y 15 y 9 y 30 La tía de Carlos; Los trovadores mejicanos.

NEPTUNO. — 1 y 30: La tía de Carlos; Los modernos piratas; Amoresde antaño; Los trovadores mejicanos.—5 y 15 y 9 y 0: Mi chica favorita; Los trovadores mejicanos.—8 y 30: La tía de Carlos.

RIVIERA.—1: dos comedias; Un hombre honrado; Medias hermanas; El Apache.—5 y 15 y 9 y 30: El ángel de Broadway.—8 y 15: El Apache.

RIVOLI (La Sierra, Marianao).—2: una revista; Vivan los pleitos; Sables heroicos; Los dos mellizos; El reporter de la velocidad.—5 y 15: una revista; La mujer prohibida.—8 y 30: Sables heroicos; La mujer prohibida.

INGLATERRA.— Tarde y noche: una revista: una comedia; Lindos modales; Los amores de Carmen; La mujer adora los diamantes.

IMPERIO.— Tarde y noche: Los amantes de media noche; Sota, Caballo y Rey; En nombre del amor.

UNIVERSAL—Tarde y noche: Ahí va ella; Espérese un poco; El chico de la silla; Mujeres a la moderna.

CUBA.—Tarde y noche: cintas cómicas y revistas; El Valle de Plata; Los amores de Carmen; Sota, Caballo y Rey.

LARA.—Tarde y noche: Koko explorador; La Dama de las Camelias; La Babel de Hierro; El Conde de Montecristo.

GRIS.—2: Novedades internacionales; Verde y alegre; Amor y guerra; Una noche serrana—5 y 15: una revista; El gato y el canario.—8 y 30: Amor y guerra; Fiebre de publicidad; El gato y el canario.

RIALTO.—Tarde y noche: El Rayo; Bill el Valeroso; El neurasténico; La Dama de las Camelias.

VIVES—Tandas elegantes: El Capitán Salvación—2: El Valle de Plata; Una noche serrana; El blanco de las damas.

WILSON.— Tarde y noche: Los amores de Carmen; La mujer adora los diamantes; Lindos modales; una revista.

VERDUN. — Tarde y noche: una revista; una comedia; Amores de antaño; La coqueta parisién; El señor Chang.

APOLO.— 1: Las siete ocasiones; Ben Hur. — 5 y 15: una comedia; Ben Hur.—8 y 15: Un amante perfecto; Ben Hur.


QUIEN FUE EL VENCEDOR?

SHARKEY?... HEENEY?...

Mientras los jueces y el referee declaran a los doce rounds tablas la pelea de la noche del viernes en el MADISON SQUARE GARDEN, cientos de miles de fanáticos declaran que la decisión fué 'podrida', que

TOM HEENEY

fué el ganador ALCANZANDO UN TRIUNFO MORAL Y MATERIAL definitivo.

La película completa de la pelea

SHARKEY vs HEENEY

que reproduce la lucha del MADISON SQUARE GARDEN round por round ya está llegando a Cuba en aeroplano y será presentada en la Habana inmediatamente en uno de nuestros cines principales.

También en esta misma película presentamos la sangrienta pelea por el campeonato ligero completo del mundo, que se celebró la noche del sábado siete en New York, a doce rounds.

TOMY LOUGHRAN vs LOMSKY

Los derechos para exhibir en Cuba estas peleas están controlados por la COMPAÑIA CINEMATOGRAFICA CUBANA.— Virtudes 36.


## Principal de la Comedia: Hoy, tarde y noche, "La Negra", por López Somoza.-El martes 17 debut de María Tubau con "Retazo"

Dos regocijadas funciones se anuncian para hoy en el teatro Principal de la Comedia: la matinée de las tres y la función noturna dec las nueve y cuarto.

Para ambas se ha escogido una misma obra: "La Negra", original de José Fernández del Villar, uno de los autores jóvenes españoles de la hora actual más celebrados.

"La Negra" es un prodigio de comicidad. La vena costumbrista de Fernández del Villar, que tantos puntos de semejanza guarda con la de los hermanos Quintero, fluye caudalosa en "La Negra", manifestándose en tipos magistrales, descritos con rasgos valientes y de acusado humorismo, en situaciones de gran comicidad y un diálogo vivo, animado, frecuentado de chistes.

Los artistas del Principal interpretan los personajes de "La Negra" con positivo acierto. Rafael López Somoza, especialmente, realiza una labor insuperable. Es uno de los papeles en que mejor hemos visto al estupendo actor cómico.

Del resto de los intérpretes se lucen considerablemente Rosa Blanch, Felisa Amelivia, Eduardo Vivas, etc.

Mañana, a petición de numerosas personas "La Tela", el mayor éxito de risa de la compañía del Principal, la obra que días pasados llenó hasta los topes el teatro Martí. Con motivo de ser mañana fiesta nacional habrá dos funciones: una matinée a las tres y la nocturna a la hora de costumbre.

Y para el martes 17 está anunciado el debut de María Tubau, una de las actrices que más viva estela de admiración y simpatía ha dejado a su paso por la Habana.

La Tubau es ya algo nuestro. Como tal la considera el público. No es extraño, pues, que el anuncio de su reaparición en el escenario de sus mayores triunfos haya sido acogido con extraordinario y ostensible entusiasmo.

Será el debut de María Tubau con "Retazo", la gustada obra de Darío Nicodemi.

El tipo de la protagonista de esta obra es una admirable creación de María Tubau, que vive el personaje con detalels personalísimos y lo subraya con matices de gran delicadeza.

Luego se estrenará "El Deseo", de Fernández Ardavín, obra de asunto interesantísimo, tratado con encantadora ovedad, en escenas audaces que revelan en su autor dos cosas: una gran personalidad, que le permite adoptar puntos de vista nuevos, y una valentía admirable para enfocar lucidamente los más discutidos problemas.

77—E. 15

## A Santos y Artigas

El Domador José Tomás Gil del Castell Blanc acepta la oferta de Santos y Artigas y se compromete a tener bajo su dominio CINCO MINUTOS, al fiero león SANSON.

**Pueden contestarle al Hotel Luz. Oficios, 35.**

## CINE APOLO

Para hoy está señalada la segunda y última exhibición én este favorecido cine de la gigantesca producción Metro BEN HUR, adaptada a la pantalla de la linda novela de Lewis Wallace, y en la que con Ramón Novarro colaboran May Mac Avoy, Francis X. Buschman, Carmel Myers y una multitud de actores y extras bajo la dirección de Fred Niblo.

También serán exhibidas la interesantísima película UN AMANTE PERFECTO, por John Gilbert y Eleanor Boardman y la divertida comedia de Buster Keaton, LAS SIETE OCASIONES.

El orden de exhibiciones será el siguiente:

En la matinée que dará comienzo a la una en punto, además de dos comedias serán exhibidas LAS SIETE OCASIONES, por Buster Keaton y BEN HUR.

En la tanda elegante de las cinco y cuarto, una comedia y BEN HUR.

En la función corrida de las ocho y cuarto, UN AMANTE PERFECTO y BEN HUR.

Por el gran metraje de BEN HUR, cuya proyección dura dos horas y con el propósito de terminar a horas prudenciales, esta gran película será exhibida en la tanda de cinco y cuarto únicamente con una cómica, y por la noche on una comedia y EL AMANTE PERFECTO.

Mañana, SOTA, CABALLO y REY, por John Gilbert y LA ESCUELA DE CUPIDO, por Cally Phypps y Charles Paddock.

El martes, CUANDO HABLA EL CORAZON, por la linda Marion Davies y FIEBRE DE PUBLICIDAD, por Edmundo Love.

HOTEL IMPERIAL, la preciosa película por Pola Negri, a petición, el jueves, con CARNE DE MAR por George O'Brien.

El viernes será estrenada la estupenda película Paramount LA MANO DE DIOS, por Lya de Putti, Lois Moran, Jack Mulhall y William Collier, que es un intenso drama de gran argumento.

Y para el sábado está señalado el estreno de la interesante producción CHANG, descriptiva de una cacería de fieras en Asia.

REY DE REYES, la estupenda producción de Cecil B. de Mille, el día primero de febrero.

21—E. 15

## RIVOLI

Colosal matinée en el elegante palacete del reparto La Sierra a las dos, VARIEDADES FOX; la bonita cinta VIVAN LOS PLEITOS; SABLES HEROICOS, por el gran actor Tin Mc Coy; LOS DOS MELLIZOS y la preciosa cinta EL REPORTER DE LA VELOCIDAD, por Johnny Walker; en las tandas elegantes la suprema producción de gran lujo LA MUJER PROHIBIDA, por Juliette Compton.

Lunes: EL HOMBRE LOBO, por John Gilbert; FIEBRE DE PUBLICIDAD, por Lois Moran y Edmund Love.

Martes: CABECITA LOCA, por Mary McAllister; ABANDONADA, por S. Masseny y William Coller.

Miércoles: LUZ EN LA OBSCURIDAD, por Mary McAllister; EN PIJAMAS, por Oliver Borden y Lawrence Gray.

Jueves: SOLTERO O CASADO, por Rod La Rocque; EL ANGEL DE BROADWAY, por Leatrice Joy

Viernes: CHANG.

Sábado: REY DE REYES.

Muy pronto: EL NIÑO LINDO, por Syd Chaplin; EL GAUCHO por Douglas Fairbanks; UN POBRE DIABLO, por Charles Murray.

2921 E-15


Enero 18 — Enero 19

PRADO Y CAMPOAMOR

¡Monumental Pre-estreno!

VARIEDAD

LA MARAVILLA CINEMATOGRAFICA DEL SIGLO

con LYA DE PUTTI

EMIL JANNINGS

¡EMOCIÓN A GRANEL!

EN CAMPOAMOR con su musica adaptada

1ºº LUNETA

DOS DIAS SOLAMENTE

VARIEDAD

En PRADO se presentará con orquesta reforzada de 20 profesores bajo la direccion de JOAQUIN MOLINA

LUNETA 1.20 PREFERENCIA 1.50

Consolidated Advertising



CINE LARA

Prado y Virtudes Teléfono M-2822

HOY DOMINGO 15 HOY

EN MATINEE Y NOCHE

LA BABEL DE HIERRO

George O'Brien y Virginia Valli

EL CONDE DE MONTECRISTO

John Gilbert y Renée Adorée

LA DAMA DE LAS CAMELIAS

Norma Talmadge y Gilbert Roland

Mañana: CHANG


Anúnciese en el "Diario de la Marina"

## La fiesta de mañana en honor de Coolidge en Habana Park

Mañana lunes es el gran día del homenaje a Mr. Coolidge en HABANA PARK. Ya todo está dispuesto convenientemente por la Empresa para que esa fiesta resulte digna del homenajeado. El programa combinado es extraordinariamente atrayente y ameno. El parque, en toda su extensión, será vistosamente engalanado con banderolas y gallardetes de todas las nacionalidades, así como con guirnaldas de bombillas multicolores que le darán un aspecto fantástico.

A las seis de la tarde comenzará la fiesta con una audición especial de la orquesta combinada de los Follies y de los Hawaianos, soberbia orquesta compuesta por notabilísimos profesores y que ha merecido grandes elogios de cuantos han tenido la suerte de escucharla en las pocas veces que ha tocado en el parque.

Ya están en la Habana los fuegos artificiales que la Empresa de Habana Park encargó a los Estados Unidos expresamente para la fiesta de mañana y que seguramente han de resultar magníficos. La última pieza de dichos fuegos, representará un enorme cuadro de Mr. Coolidge, y en el momento de aparecer la figura ilustre del honorable Presidente americano, la banda del Cuartel General, cedida amablemente para este acto, entonará las notas armoniosas del Himno Nacional americano que será escuchado de pie por todos los concurrentes.

La Empresa de Habana Park asegura que el programa de los festejos de mañana ha de superar a toda ponderación y cuando la Empresa de Habana Park así lo dice es porque está segura del éxito, por anticipado.

Esta noche, domingo, no se cabrá en HABANA PARK. La Empresa anuncia muchas novedades.

24 E-15

## Baile en la Taberna Española del Regina

Respondiendo a reiteradas peticiones de distinguidos parroquianos, la Dirección de la Taberna Española ha inaugurado un aliciente más que añadir a los muchos de que se ufana en su gestión al frente del simpático sótano del Regina.

La innovación, como está ya expresado en el título de esta crónica, consiste en introducir el baile en el programa nocturno de la Taberna, para lo cual se han contratado los servicios de un magnífico quinteto de músicos llegado en el último correo francés.

Se trata de una notabilísima orquesta procedente del Café des Ambassadeurs, el cabaret más suntuoso de París, situado en Los Campos Elíseos. Su especialidad son los tangos, y ejecutará música bailable española y cubana que ha ensayado cuidadosamente.

Esta jazz band tocará en los intervalos de los números de las Hermanas Piquer. Por el día no habrá baile sino la actuación usual del cuadro flamenco.

Está, pues de plácemes la clientela de la Taberna Española, que sabrá apreciar este nuevo esfuerzo en pro de su esparcimiento, que pone al renombrado mesón hispano a la cabeza de los mejores cabarets de nuestra capital.

Un triunfo más para el gran Hotel Regina.

46 Ind. E-15

## CINE TRIANON

**LOCURAS DE BROADWAY hoy en TRIANON**

En las tandas elegantes de cinco y cuarto y nueve y media se exhibe hoy en Trianón la lujosísima producción titulada LOCURAS DE BROADWAY, interpretada por la simpática MARGARITA DE LA MOTTE.

En la matinée infantil que dará comienzo a la una y media se exhibirán las siguientes producciones: LA JACA PINTADA, por Hoot Gibson; EL TREN DESENFRENADO, producción Universal; VAYA UN DESFILE, por Larry Semon, y las comedias LO QUE ATRAEN LAS RUBIAS, por Artistas Centry.

En la tanda de las ocho y media se repite VAYA UN DESFILE.

Mañana lunes, EL GATO Y EL CANARIO.

El martes y el miércoles, LA DAMA DE LAS CAMELIAS, por Norma Talmadge y Gilbert Roland.

Muy pronto EL GAUCHO.

13—E. 15


LUNES 16 — HABANA PARK — LUNES 16

Grandes fiestas en honor de Mr. Coolidge — Grandes fiestas en honor de Mr. Coolidge


M.E.C.D. 2016

# Teatro del Prado.-La gran matinée de hoy.-Otros turnos.-El acontecimiento del lunes

El programa dominical del Teatro del Prado es, como siempre, admirable.

Habrá matinée—y ya sabemos la importancia que este gran turno tiene siempre en el coliseo del Paseo de Martí—y turnos a las cinco y cuarto, ocho y nueve y tres cuartos, proclamándose en ellos las mejores producciones que su activa empresa pudo seleccionar para este domingo excepcional.

Cubren la matinée: EL CONQUISTADOR DE FAMA, creación de George Walsh; LAS SENSACIONES DE LILI, por la adorable Lilian Damita, entre toda belleza y gracia escénica, cinta en la que ella demuestra que la admiración que se le profesa es merecidísima; LA MUJER PROHIBIDA, por Juliette Compton, que se exhibió en pasados días con éxito extraordinario, y EL SUICIDA, comedia seductora.

Por lo que respecta al turno de las ocho, animadísimo siempre, desde que lo instituyó la empresa, aparece integrado por LA MUJER PROHIBIDA, también. Será precedida su exhibición, por una sinfonía orquestal y cierta cinta corta de esas que tiene especialidad en escoger la empresa de este coliseo.

Y en cuanto a las grandes tandas preferidas de tarde y noche, en ellas ocupará la pantalla la deliciosa film titulada EN PAYAMA, cuya proyección, ayer, culminó en absoluto triunfo.

Protagonista de EN PAYAMA, la encantadora Olive Borden.

Digamos ahora que el entusiasmo existente entre nuestros aficionados por acudir al preestreno del miércoles 18 es formidable. Trátase nada menos que de VARIEDAD, la magna superproducción de arte cuyos principales papeles interpretan Emil Jannings, el genial actor alemán, y Lya de Putti, la bellísima "estrella".

VARIEDAD es por todos conceptos —por su asunto empapado de dramaticismo; por su escenificación, por su interpretación—la obra de la época y de lo podrá dar fe nuestro público los días 18 y 19 en que únicamente pasará por el lienzo de este teatro.

Su partitura, a tono con el carácter grandioso de la obra, será ejecutada por veintidós profesores de orquesta, que dirigirá Joaquín Molina.

54 E 15

# Camila Quiroga en Payret.-Hoy matinée y función nocturna

Un acierto de la empresa, ha sido fijar las cinco de la tarde para el comienzo de la matinée de hoy en Payret. Ello se debe a la llegada del señor Presidente de los Estados Unidos, señalada para las tres, y al deseo de los artistas argentinos de contribuir al mayor esplendor de tan solemne y señalado acto.

La matinée de la Quiroga, pues, dará comienzo a las cinco de la tarde, subiendo a escena "Los nuevos yernos", la comedia de don Jacinto Benavente, que es acierto indiscutible de Camila Quiroga y los suyos.

Por la noche, a las nueve, "Adiós, juventud", en la que se nos afirma se hace extraordinariamente el primer actor Nicolás Fregues, que debutó anoche con ruidoso éxito.

Mañana, declarado de fiesta nacional por el Congreso de la República, también habrá matinée en Payret.

Anunciada está para las tres de la tarde, con "El Príncipe Heredero", la deliciosa comedia de Sánchez Gardel que tanto gusta a los admiradores de Camila Quiroga.

De un momento a otro se dará a conocer el título de la obra que resulte premiada en el gran concurso abierto, por iniciativa de la excelsa actriz argentina, por la Secretaría de Instrucción Pública y Bellas Artes, y cuya obra será estrenada en la presente temporada.

75 E 15

LUCERNA
PASTELERIA Y REPOSTERIA FRANCESA
UNICA EN SU CLASE.
Telf. M-5137-Neptuno 104
Anuncios A G J. I 5698.

# HABANERAS

(Viene de la página 9)

## TARDES DE LA QUIROGA

### EN PAYRET

Tandas de los sábados.

Volvieron desde ayer.

La representación de **Cartas de Amor**, elegida para la primera tarde, como lo fué para la primera noche de la nueva temporada argentina, se vió por extremo favorecida.

Camila Quiroga, la actriz consumada, de arte exquisito y simpatías supremas, recibió un homenaje más de nuestra sociedad distinguida.

Al azar e indistintamente haré mención del lucido concurso de damas que reuníase en la sala del viejo coliseo.

Un nombre para empezar.

La Marquesa de Larrinaga.

Rosario Arango de Kindelán presidiendo un grupo de señoras jóvenes, tan bellas como María Almagro de González Veranes, Anita Vinent de Maciá, Elena de Cárdenas de Calcavecchia, Lolita Maciá de Pagliery, Rosita Cadaval de Reyneri, Josefina Sandoval de Angulo, Nena Gamba de Zaldo, Carmen Sánchez Galarraga de Alfonso, Consuelo Conill de Rodríguez Castells, Evangelina de la Vega de Céspedes, Margarita Hernández de Fonts, Georgia Ebra de López Oña, Hortensia Benítez de Skiving, Adriana Martínez de Hevia, Josefina López Oña de López Silvero, Elena de Cárdenas de Sardiña, Sarah Vianello de Calvo y Cuquita Alfonso de Lawton.

Edelmira Machado de Carrerá, Rosita Vázquez de Santeiro, María Vázquez de Smith, María Julia Bernal de Bonnet, María Teresa Pedroso de Vianello, Rosita Alfonso de Beale y Sarah Varela de Osuna.

Dora Mendive de Llaca, Desde D. de Ruiz, Lucila Fernández Mira de Olazabal, Guillermita Reyes Gavilán de Bru, Estrella Bretón de Rodríguez Fuentes y Margot Barreto de Brú.

Conchita Bosque.

Amparito Diago.

Nena González Sellén de Coto, Dulce María Blanco de Cárdenas, Graziella Carrerá de Sedano, Maricusa Basarrate de Núñez, María Isabel Bay de Rosainz y Estela Martínez Moles de del Río.

Loló Valdés Fauli de Ruz, María Hernández de Carrillo, Serafina de Cárdenas viuda de Diago, Micaela Calvo viuda de Embil, la señora del senador Martínez Moles y María Teresa Olano de Guedes.

Señoritas.

La linda Elena Ruz.

Nena Guedes, Nena Mir, Elena Rosainz, Perla Gumaer, Lucía Fernández, María Carrillo, Zoila Guedes e Isabel Margarita Ordext.

Y María Antonia Diago.

Bellísima.

Habrá matinée hoy con **Los nuevos yernos**, de don Jacinto Benavente, a las cinco en punto.

Matinée también mañana.

Día de fiesta nacional.

**Enrique FONTANILLS**

De charol negro, combinación de charol nacar: $6.50.
De piel color beige, combinación piel más oscura: $6.50.
De charol negro, combinado con piel de cocodrilo: $5.50.
Remitimos al interior con 30 cts. extra.
PELETERIA BENEJAM SAN RAFAEL E INDUSTRIA

Joyería "El Gallo"
Relojes de Platino
Nuestra colección de relojes pulsera de platino, para señoras, es verdaderamente digna de ser admirada por cuantos gusten de originalidad, arte y belleza en joyas. Es de una magnificencia indescriptible el conjunto que ofrece esta grandiosa colección de pulseras, sobresaliendo los modelos más nuevos y elegantes ya solo en platino con brillantes o en artísticas combinaciones con las más bellas piedras de colores.
Sendalio Cienfuegos y Cía.
San Rafael e Industria.- Telf. A-2837.

La Emperatriz
La Camisería de Moda
La Elegancia es Una
y para velar por sus fueros y para consolidar sus prestigios, hemos dedicado 38 años de labor constante al logro de una intensa y absoluta especialización.
Laureano López S. en C.
Sastres-Artistas
San Rafael 30
Creando y consolidando elegancias desde 1890

ONDULACION PERMANENTE A $15
La gerencia de la PELUQUERIA MARTINEZ, en vista de los deseos expresados por distinguidas damas, ha decidido continuar por todo este mes de Enero ofreciendo el **OBSEQUIO DE PASCUAS**, y les ruega que, a fin de evitar la aglomeración de días anteriores, pidan por anticipado su turno por el teléfono **A-5039**. Nuestra Ondulación Permanente para toda la cabeza da por todo un año la impresión de la belleza natural.
NEPTUNO 81

Sandalia VENECIANA
Alta fantasía.
En tisú brochado matizado en los colores plata y verde, a $8.75.
El mismo modelo en tisú de plata matizado en distintos colores, a $8.50.
"La Defensa"
JOSE DIAZ
MONTE, 47, frente al Campo de Marte.
(Al interior, 30 cts. extra)
632 1d.-15

El Secreto de la Belleza
Crema y Jabón de Leche de Burra
BELLE AMOUR
Elimina granos, pecas, espinillas, barros y arrugas.
Suaviza y blanquea el cutis manteniéndolo sano, fino y perfumado.
ACEITE DE CHINA PARA EL CABELLO marca "CAMPANA".
Elimina la caspa. Hace crecer el pelo, evitando su caída y lo conserva negro. Perfume exquisito.
De venta en todas las Farmacias y Sederías
Agentes Exclusivos:
"EL AGUILA", de ANDRES FU
ALMACEN IMPORTADOR DE SEDERIA, PERFUMERIA Y NOVEDADES. — Aguila 134. — Teléfono A-8015. — Habana.

# La Asociación de Católicas Cubanas celebrará una gran fiesta en honor de la Srta. María Lira, Secretaria de la Juventud Católica de Chile

Tan distinguida señorita se encuentra en esta capital con su señor padre. — Presidente de la Delegación Chilena a la Sexta Conferencia. — La asociación a que pertenece la señorita Lira cuenta con más de 10,000 asociadas

En la tarde de ayer y en la sala de recibo de la Iglesia de la Merced se celebró la Junta Directiva, mensual reglamentaria de la Asociación de Católicas Cubanas, bajo la presidencia del Rvdo. P. Hilario Chaurrondo, C. M., Director de la misma y de la Presidenta Sra. Alicia Párraga de Mendoza.

Leyéronse los informes de Secretaría y Tesorería que revelan una alza notable en las socias, acordándose darle un voto de gracias a Sor María Terres por los esfuerzos de buena administración.

Pasan de cien el número de menores inscritos durante el pasado mes de enero.

Acordóse darle un voto de gracias a la Prensa habanera por su gran cooperación en las fiestas del 25 de noviembre y 11 de diciembre ppdo.

Hízose ver el estado de prosperidad en que se encuentra la Academia "José Martí" sostenida por la Asociación.

Se acordaron diferentes modos de arbitrar recursos para la Sala de operaciones y Departamento de menores.

Tomáronse diferentes importantes acuerdos de orden interior y que benefician grandemente a la Asociación y muy especialmente al Sanatorio "La Milagrosa".

Por último acordóse ofrecer una fiesta a la Presidenta de la Juventud Católica de Chile, hija de uno de los delegados de dicha Nación a la Sexta Conferencia Pan Americana que mañana comienza a celebrarse en esta Ciudad.

En su oportunidad daremos detalles de la fiesta que en honor de tan distinguida católica Srta. celebrará la Asociación de Católicas Cubanas.

La Asociación de Juventud Católica de Chile cuenta con más de diez mil asociadas.

# VIBOREÑAS

### EL PARQUE ESTRADA PALMA

La noticia que dí referente a la próxima construcción del **Parque Estrada Palma**, me ha demostrado que la memoria del inolvidable don Tomás no ha sido olvidada.

Junto con el doctor Peláez he recibido valiosos ofrecimientos de muy estimados convecinos, que se adhieren con entusiasmo a la idea de celebrar una gran fiesta con motivo de la próxima construcción del **Parque Estrada Palma.**

Muy pronto empezarán las obras, pues en ello tiene gran empeño el honorable Secrtario de Obras Públicas, mi distinguido y querido amigo doctor Carlos Miguel de Céspedes, muy atento a todas las necesidades de la **Ciudad Nueva.**

La construcción del **Parque Estrada Palma** será una de las mejores obras de Carlos Miguel, en bien del ornato público y de la higiene.

Es nuestro deber secundarlo y mis convecinos parecen estar dispuestos a hacerlo.

Merecidamente honraremos el nombre del doctor Céspedes, con una tarja en la que se haga constar que el Parque fué construido por él.

Así sabremos corresponder a quien tanto por la Víbora se interesa.

### LA FIESTA SALESIANA

Al publicar el programa de la que ha organizado la señorita **Nena Coll**, no consigné la fecha.

Será el sábado, día 21.

A las 4 de la tarde.

En el edificio de las Escuelas Salesianas, Carmen y Figueroa.

Lo que no se consigna, y sobre ésto he sido preguntado, es cuánto valen las entradas.

Ruego a la señorita Coll o a las señoras Viuda de Soto y Consuelo Ronquillo de Ramos Izquierdo, se sirvan decírmelo, para hacerlo público.

### NUEVA DIRECTIVA

Recientemente se han celebrado elecciones en el **Santos Suárez Tennis Club**, con este resultado:

Fueron elegidos Presidentes de Honor, los distinguidos señores doctor Carlos Miguel de Céspedes, honorable Secretario de Obras Públicas, y el Coronel José Eliseo Cartaya.

Presidente efectivo, reelecto merecidamente, el querido amigo José Ramiro de la Torre.

Primer Vice-presidente, el señor José Argüelles.

Segundo Vice-presidente, el señor Manuel C. Tello.

Secretario general, reelecto, señor José Miguel Novo.

Vice-secretario, señor Gonzalo Estévez.

Jefe del Tesoro, señor Alfredo Gutiérrez.

Vice-tesorero, señor Fernando Valdés Bacallao.

Vocales: señores: Ramón Rabasa, Manuel Rabasa, José García Llinás, Mariano Ramiro, Fernando Rodríguez, Orlando de la orre, Humberto de Lara, Guido Franco, César Cano, Fernando Méndez, y Eduardo R. Moreno.

Los felicito y les deseo muchos éxitos en sus gestiones.

### LINDA NIÑA

Con toda felicidad ha llegado al dichoso hogar de los apreciables esposos señora Concepción Naval y el señor Watter A. Nauson, jubilosos ante la presencia de su primogénita.

Les dedico mi más afectuosa enhorabuena por tan fausto motivo, deseándole a su linda niña la más dichosa y larga existencia.

### EN SUS DIAS

Mi más expresivo saludo dedico a la gentilísima viboreña señorita Milda Ramos y Alvarez, la rubia muy bella y graciosa, que hoy celebra sus días.

Junto con sus amantes padres, la elegante dama Conchita Alvarez y señor Juan Ramos, recibirá esta tarde a sus amistades íntimas.

De cinco a siete.

Sin carácter de fiesta.

El más dichoso día deseo a tan admirada amiga.

### ASOCIACION CRISTIANA DE JOVENES

Nuestra prestigiosa Sociedad **Loma Tennis Club**, presta su valioso concurso a la primera fiesta anual que celebrarán los **Jóvenes Cristianos**, el próximo martes, día 17, en su local: Egido, número 12, a las 9 p. m., en honor de los nuevos socios.

La segunda parte está a cargo de la **Karethian Loma Opera Co.**

He aquí el orden de la fiesta:

**Primera Parte**

1.—Bienvenida a los nuevos socis, por el señor Juan P. Collazo, Secretario de la Comisión de Fiestas.
2.—Presentación del prestidigitador señor Luis Ruiz.
3.—Canciones cubanas y mexicanas (quinteto de trovadores del **Loma Tennis Club**).
4.—Instantáneas, (caricaturas, por Arroyito).
5.—Solo de Piano, (profesor Antonio Duarte).
(a) Malagueñas, Lecuona.
(b) La conga se va, Lecuona.
6.—Bailes Internacionales, (hermanos Perdices).
7.—Canciones con guitarra, (señorita Cuca Casas).

**Segunda Parte**

La **Karethian Loma Opera Co.**, presenta los siguientes números de su repertorio.

1.—Overtura de la Revista **Ja-Ja**, (orquesta del profesor Duartoff).
2.—¿Cómo negarnos?... (por el Com. Reguerine.)
3.—**Blue sweet-blue.** (Berestainette y Garcianavarro).
4.—**Le Petit Enfant**, (couplet por la discolla fille Fattia Garzúa).
5.—Un poeta futurista, (creación de Randall Berestainette).
6.—Mímica Lírica, (de gran éxito por Amenabarine y Reguerine).
7.—¡¡Sorpresa!!
8.—Exito loco del drama lírico en 1 acto y 1 cuadro, original del Com. Reguerine, musicalizado por el Profesor Duartoff, de gran intensidad dramática, representado durante mil y una noche consecutivas en el **Follie Bergere** de París, **Calla Corazón** o **Amor Mortal.**

**Reparto:**

El Rey Wenceslao III . E. del Real.
La Princesa Adela . . R. de Amenabarine.
El Capitán A. Raña . M. Reguerine.
El Duque Chi-Chón . Berestainette.
El Bufón . . . . Fattia Garzuá.
Cortesanas y Cortesanos.

Esta fiesta promete verse muy concurrida, pues la **Karethian Loma Opera Co.**, disfruta de muchas simpatías.

Mucho agradezco la invitación que he recibido.

### GUILLERMO PEREZ LAVIELLE

Tan apreciable y atento amigo se hará cargo hoy de la Presidencia del **Royal Bank Club**, para la que ha sido elegido con el mejor acierto, por los numerosos asociados de ese próspero Club.

Sus actividades y sus numerosas relaciones sociales le harán quedar airoso en sus gestiones.

¡Le auguro muchos éxitos al amigo Guillermo!

### JUVENTUD REGIONAL VIBOREÑA

Me participa el estimado Presidente de la **Acera de El Recreo**, que esta noche, a las nueve, tendrá efecto el baile reglamentario, con dos excelentes orquestas.

También me informa que para la próxima temporada habrán muchas novedades y se realizarán notables reformas en su local, Calzada, número 547, antiguo del primitivo cine **Tosca.**

Probablemente esta sociedad cambiará de nombre y llevará uno más apropiado.

Ya lo diré.

**Urbano DEL CASTILLO**

El Encanto
La Casa de las Novias
Al Honorable Calvin Coolidge, Presidente de los Estados Unidos de Norteamérica, y a todas las delegaciones a la VI Conferencia Panamericana, les envía EL ENCANTO un cordial saludo de bienvenida y les desea la más grata estancia en nuestra Ciudad.

# Los conciertos del famoso barítono Pulido

**ENERO 21, 22 Y 24 EN EL TEATRO NACIONAL**

Hoy embarca de Nueva York el famoso barítono español Juan Pulido, considerado como el Artífice de las Canciones, y llegará a esta ciudad en la tarde del martes por el muelle del Arsenal.

Cada vez es mayor el entusiasmo en el público para presenciar los tres conciertos de este ilustre cantante canario que se efectuarán en las noches del 21, 22 y 24 de este mes en el Teatro Naconal.

En la Contaduría del Nacional ha quedado él abierto y allí se atenderán todas las solicitudes respecto a estos conciertos.

En el repertorio que cantará Pulido figuran los más lindos tangos argentinos y las más famosas canciones españolas, cubanas y mexicanas. Serán tres noches de verdadero arte y que resultarán tres éxitos.

El notable pianista cubano Pepito Echániz acaba de oirlo en un Concierto de Nueva York y nos ha declarado que Puldio es uno de los más grandes cantantes de este género, que gustará enormemente a nuestro público y que las canciones que ha elegido para sus Conciertos son las mejores que él canta.

A petición de varios amigos también le oiremos una Aria de Opera en cada Concierto, y canciones canarias, isas y folia.

Acompañarán a Pulido el notable guitarrista español Ezequiel Cuevas y el maestro Vicente Lanz, que en varias ocasiones lo hemos visto acompañar a Tita Ruffo, Hipólito Lázaro y Miguel Fleta.

Damos a continuación el juicio de Lázaro respecto a Pulido: "Creo muy difícil que haya otro cantante que le supere en el género a que se dedica, es una verdadera notabilidad." Chaliapin dice: "Posee una voz bellísima, digna de oírsela en grandes Operas, que maneja con gusto exquisito y con una dicción impecable. Le he oído cantar EL BOTERO DEL VOLGA de modo admirable. Ojalá la fortuna lo colme de glorias".

69 E-15

# CINE LARA

Grandioso es el programa que para hoy tiene el Cine Lara en su función de matinée y noche.

La divertida cinta cómica KOKO EXPLORADOR.

La cinta por George O'Brien y Virginia Valli titulada LA BABEL DE HIERRO.

La cinta por John Gilbert y Renée Adorés titulada EL CONDE DE MONTE CRISTO.

La grandiosa producción especial interpretada por Norma Talmadge y Gilbert Roland titulada LA DAMA DE LAS CAMELIAS.

Mañana: VERDE Y ALEGRE; LA VUELTA AL PARAISO y CHANG.

Martes: EL RASTRO DEL LOBO y MUY CONFIDENCIAL.

Sábado: BEN HUR.

6 E-15

# CINE NEPTUNO

**MI CHICA FAVORITA, por Mary Pickford, y LOS TROVADORES MEXICANOS EN NEPTUNO HOY**

La matinée infantil de hoy domingo en Neptuno comenzará a la una y media, exhibiéndose AMORES DE ANTAÑO, por Ricardo Cortez; LA TIA DE CARLOS, por Sid Chaplin; LOS MODERNOS PIRATAS, por John Gilbert, y además actuarán LOS TROVADORES MEXICANOS.

En las tandas de cinco y cuarto y nueve y media se exhibe MI CHICA FAVORITA, por Mary Pickford, y actuarán también LOS NUEVOS TROVADORES MEXICANOOS.

En la tanda de las ocho y media se repite LA TIA DE CARLOS, por Sid Chaplin.

Mañana EL ANGEL DE BROOADWAY, por Leatrice Joy.

El viernes, LA DAMA DE LAS CAMELIAS.

8—E. 15

M.E.C.D. 2016

## POLITICA Y POLITICOS

# COMPLETA CULMINACION DE LA CAMPAÑA PRO-REFORMA CONSTITUCIONAL POR EL PARTIDO POPULAR CUBANO

EL COMITE CENTRAL PRO-CONSTITUYENTE CELEBRO IMPORTANTE ASAMBLEA. — NUEVAS ACTIVIDADES DEL DIRECTORIO MUNICIPAL EN ESTA CAPITAL. — EL EJECUTIVO DEL PARTIDO LIBERAL CELEBRO SESION AYER TARDE. — ANTE EL DIRECTORIO PROVINCIAL REFORMISTA INFORMO EL DR. SARRAIN. — NUEVA AVANZADA MACHADISTA. — OTRA ALOCUCION DE LOS PARTIDOS POLITICOS A LOS CONGRESISTAS PANAMERICANOS. — EL RECIBIMIENTO AL COMANDANTE RECIO. — OTRAS NOTAS POLITICAS

Habana, Enero 14 de 1928.

Sr. Presidente del Comité Ejecutivo Provincial del Partido Popular Cubano en .....

Señor:

A los efectos de la organización política que corresponde realizar a nuestro Partido, para llevar a su completa culminación la campaña pro-reforma Constitucional de acuerdo con la Ley votada por nuestro Congreso y sancionada oportunamente por el Honorable señor Presidente de la República, cumpliendo con las instrucciones recibidas del Presidente del Comité Ejecutivo Nacional, doctor Celso Cuéllar del Río, tengo el gusto de enviarle, copiadas a continuación de este escrito, las reglas que de acuerdo con la Instrucción General Serie "A", número 113, de la Junta Central Electoral, he organizado, con estudio detenido de la mencionada instrucción y reparto de los términos por ella señalados, con exactitud de fechas, para la mejor comprensión de todos aquéllos que tengan necesidad de aplicarlos.

### Primera

Artículo 58 del Código Electoral.

Las modificaciones de este artículo deben conocerlas los Ejecutivos Municipales, por ser a ellos a quien les concierne.

**Apartado (c)** Se reduce el término de 45 días a 30 días para que las Juntas Municipales Electorales formen las listas para Presidentes, Vocales y Secretarios para cada Mesa de los Colegios Electorales. La fecha es el 5 de Febrero de 1928.

**Apartado (h)** En la primera parte de este apartado, se reduce el término de 45 días a 24 días para que los Partidos Políticos y grupos de electores que hayan presentado candidatura completa, designen los Miembros Políticos y sus suplentes a las mesas de los Colegios Electorales. La fecha es el 11 de Febrero de 1928.

**Apartado (i)** Al final de este apartado, se reduce el término de 39 días a 20 días para que las Juntas ratifiquen los nombramientos de los Miembros Políticos y sus suplentes, para las Mesas de los colegios electorales. La fecha es el 15 de Febrero de 1928.

**Apartado (j)** Se reduce el término de no más de 45 días ni menos de 38 a no más de 30 días ni menos de 26 días, para que las Juntas Municipales Electorales nombren dos escribientes y dos escribientes suplentes para cada Mesa de los Colegios electorales. La fecha es del 5 de Febrero al 7 de Febrero de 1928.

**Apartado (e)** Se reduce el término de 44 días a 29 días para que las Juntas Municipales Electorales fijen por cinco días en sitios públicos las copias certificadas de las listas de Presidentes, Vocales y Secretarios de las Mesas de los Colegios electorales. La fecha es el 6 de Febrero de 1928.

**Apartado (k)** Se reduce el término de 34 días a 18 días para que las Juntas Municipales Electorales preparen, firmen y certifiquen las Listas de los Miembros que componen las Mesas de los Colegios electorales y las remitan el mismo día bajo sobre certificado al Secretario de la Junta Provincial Electoral. La fecha es el 17 de Febrero de 1928.

**Artículo 76 del Código Electoral:**

Este artículo trata de la distribución de los Barrios de los Colegios electorales y deben conocerlo los Ejecutivos Municipales.

**Párrafo primero:** Se reduce el término no antes de 70 días ni después de los 65 días a no antes de 30 días ni después de los 25 días para que las Juntas Municipales Electorales determinen y distribuyan los Colegios electorales del Municipio. La fecha es del 5 de Febrero al 10 de Febrero de 1928.

**Párrafo sexto:** Al comienzo de este párrafo se reduce el término de 64 días a 24 días para que las Juntas Municipales Electorales fijen en la tablilla de anuncios, certificaciones de la división que se haya hecho a cada barrio de los Colegios Electorales. La fecha es el 11 de Febrero de 1928.

**Párrafo sexto:** Al final de este párrafo se reduce el término de 59 días a 22 días para que las Juntas Municipales Electorales resuelvan las alteraciones que estimen procedentes en la distribución de los Colegios electorales. La fecha es el 13 de Febrero de 1928.

**Párrafo séptimo:** En la primera parte de este párrafo, se reduce el término de 58 días a 21 días, para que las Juntas Municipales Electorales remitan a la Junta Provincial para su aprobación en todas las resoluciones de la división de los Colegios electorales en cada Barrio. La fecha es el 14 de Febrero de 1928.

**Párrafo séptimo:** En el centro de este párrafo se reduce el término de 50 días a 16 días para que las Juntas Provinciales se reúnan y aprueben o modifiquen si lo estiman procedente, la división de los Colegios electorales en cada barrio. La fecha es el día 19 de Febrero de 1928.

**Artículo 77 del Código Electoral:**

Este párrafo no se modifique en ninguna de sus partes.

**Artículo 112 del Código Electoral:**

Este artículo trata de la presentación de candidatura y concierne al Ejecutivo Provincial.

**Párrafo primero:** Se reduce el término no mayor de 90 días ni menos de 63 días a no mayor de 30 días ni menor de 28 días para que los Ejecutivos Provinciales presenten ante las Juntas Provinciales Electorales los certificados de candidaturas. La fecha es del 5 de Febrero al 7 de Febrero de 1928.

**Párrafo segundo:** Se reduce el término de 60 días a 27 días para corregir defectos de forma en los certificados de candidaturas. La fecha es el 8 de Febrero de 1928.

**Artículo 117 del Código Electoral:**

Este artículo es para aprobar o rechazar por las Juntas los certificados de candidaturas.

**Párrafo primero:** Se reduce el término de 56 días a 26 días para sue las Juntas Electorales se reúnan y conozcan de los certificados de candidaturas que se hayan presentado y de las oposiciones que a ellos hicieren hasta ese día. La fecha es hasta las doce del día 9 de Febrero de 1928.

**Párrafo tercero:** Se reduce el término de 54 días a 24 días para que las Juntas Electorales aprueben o rechacen los certificados de candidaturas. La fecha es el 11 de Febrero de 1928.

**Artículo 118 del Código Electoral:**

A este artículo se le reduce el término de 45 días a 22 días para que los Comités Ejecutivos enmienden los defectos de forma que contuvieren los certificados de candidaturas. La fecha es el 13 de Febrero de 1928 hasta las 9 de la mañana.

**Artículo 119 del Código Electoral:**

A este artículo se le reduce el término de 45 días a 22 días. Las Juntas Provinciales Electores se reunirán para conocer de las enmiendas que se hayan hecho a los certificados de candidaturas. La fecha es el 13 de Febrero de 1928.

**Artículo 123 del Código Electoral:**

A este artículo se le reduce el término de 45 días a 22 días para que el Comité Ejecutivo presente un certificado de candidatura, para cuando ésta fuere rechazada o un candidato muriese, o resultare inhabilitado para el cargo. Cuando fuere por defunción, el certificado podrá presentarse en cualquier fecha antes de la elección, siempre que sea dentro de los cinco días siguientes al de la defunción. La fecha es el 13 de Febrero de 1928.

**Artículo 122 del Código Electoral:**

A este artículo se le reduce el término de 56 días a 26 días para que pueda renunciar cualquier candidato su postulación. La fecha es el 13 de Febrero de 1928.

**Artículo 125 del Código Electoral:**

A este artículo se le reduce el término de 42 días a 21 días para recurrir ante la Central sobre acuerdos de las Juntas Provinciales relativos a certificados de candidaturas. La fecha es el 12 de Febrero de 1928.

### Segunda

Se reduce a la cuarta parte del término que establezca el Código para elecciones aplicables a la de Delegados a una Constituyente, no expresada en la regla anterior.

### Tercera

Se computa por día entero toda fracción de día.

### Cuarta

Reducción de términos para señalamiento de vistas y dictar resoluciones las Juntas Permanentes.

### Quinta

Si en el Código apareciere algún término menor que los fijados por las reglas anteriores, se entenderá que debe guardarse el término del Código.

### Sexta

Los Partidos Políticos por medio de sus respectivos organismos, realizarán los actos que les conciernan conforme al Código, con la oportuna anticipación, a fin de ajustarse tanto en la presentación de sus certificados de candidaturas como en las demás gestiones, a los términos señalados en esta instrucción.

### Séptima

Para que las Juntas Municipales procedan a hacer el Registro Permanente.

### Octava

Para que las Juntas Municipales procedan a hacer los Registros de los Colegios Electorales.

Será conveniente que usted, como Presidente del Partido en esa Provincia, transcriba a los Presidentes de los Ejecutivos Municipales, la parte de estas reglas que son aplicables para los mismos.

De usted atento servidor y correligionario, (Fdo.) **Dr. Juan D. Byrne,** Miembro Político del Partido Popular ante la Junta Central Electoral.

## Asamblea en pro de la Reforma de la carta magna

El Comité Central Pro-Constituyente sito en Villegas 113, (altos) celebró sesión en su local social, morada de la Directora Organizadora señora Elisa Torres de Pérez, dama a cuya iniciativa se debe esta Asociación y que viene realizando una labor digna de encomio porque con entusiasmo y altruismo pocas veces por otros igualado, sabe demostrar que la mujer cubana no solo es virtur acrisolada en el hogar, sino que además tiene corazón y cerebro, para intervenir con sobrada capacidad en los distintos aspectos de la política y en los asuntos de la República.

A diario adquiere creciente auge esta Asociación. A la reunión citada concurrieron personalidades preeminentes de la política y de todas las clases sociales y principalmente del pueblo. A ella concurrieron también la totalidad de los Presidentes de sus numerosas Delegaciones acompañados de otros Directivos.

En esta sesión hubo notas realmente interesantes, entre las que se distinguieron, podemos citar el discurso brillante y lleno de entusiasmo y acierto del Representante a la Cámara, señor Abelardo Mola, el pronunciado por el Presidente del Comité Central, doctor José Guerra López, el que con su verbo cálido y su elevada y fácil dicción, entusiasmó al auditorio. Fué un discurso lleno de sabios ejemplos y sublimes enseñanzas.

El Secretario General, señor José Mas, dió una breve conferencia, en la que hizo mención de un sin fin de datos demostrativos del entusiasmo que sienten por la Reforma Constitucional, todos los cubanos, cuyo entusiasmo evidencian, haciendo sacrificio temporal de sus programas políticos, en loor del máximo ideal regenerador que nos ha sabido infiltrar el General Machado, con su sabia y honrada labor de perfecto gobernante.

También hicieron uso de la palabra, los señores Aurelio Pedroso, Presidente del Barrio de Puentes Grandes, el señor Piloña por el Barrio de Santa Clara, el señor José Rodríguez Martín, Presidente del Barrio de Paula, el señor Cecilio Fuentes. Presidente del Barrio de Cayo Hueso y otros Presidentes de distintas Delegaciones que no recordamos sus nombres.

Resumió el doctor Guerra López, Presidente del Comité Central y Catedrático de nuestra Universidad, que viene dedicando sus energías laborando tesoneramente en favor de la Reforma Constitucional en todos los círculos en que se agita; especialmente entre el pueblo, en el que cuenta con miles de hombres, que aceptan sus indicaciones y consejos.

La fiesta quedó a la altura que merecen los esfuerzos que vienen realizando en pro de la Reforma, los entusiastas Directivos del Comité Central y sus múltiples asociados.

## Directorio Municipal de la Habana Pro-Reforma Constitucional

COMISION DE PROPAGANDA

**Barrio de Vives**

CONVOCATORIA

Por este medio citamos a todos los liberales, conservadores, populares, reformistas, republicanos y democráticos residentes en el Barrio de Vives, como asimismo a los inafiliados a Partido alguno, que estén conformes con la Reforma Constitucional, para que concurran el próximo martes 17 del actual a las 9 de la noche a la casa calle Misión número 110, a fin de constituír el Directorio Primario del Barrio, en consonancia con los acuerdos adoptados por el Directorio Municipal, a sus efectos.

Dada la trascendencia del acto a realizar, se encarece la más puntual asistencia al mismo.

Habana, Enero 14 de 1928.

POR EL DIRECTORIO MUNICIPAL: **Dr. Viriato Gutiérrez; José Izquierdo Juliá; Miguel Angel Cisneros; Miguel Albarrán; Benito Lagueruela; Roberto F. Tiant; Ricardo Cabanas; Gabriel Casanova y José Ramón Egiies.**

POR LA COMISION DE PROPAGANDA: **Antonio Pardo Suárez; Osvaldo Valdés de la Paz; Gabriel García Galán; Manuel González Jiménez; G. Amador de los Ríos; José Antonio Pelayo; Dr. Oscar G. Edreira; Antonio Marichal y Alejo Delgado.**

## Directorio Municipal de la Habana Pro-Reforma Constitucional

COMISION DE PROPAGANDA

**Barrio de Santo Angel**

CONVOCATORIA

Por este medio citamos a todos los liberales, conservadores, populares, reformistas, republicanos y democráticos residentes en el Barrio de Santo Angel, como asimismo a los inafiliados a Partido alguno, que estén conformes con la Reforma Constitucional, para que concurran el próximo miércoles 18 del actual, a las nueve de la noche, a la casa sita en la calle Chacón número 36, a fin de constituír el Directorio Primario del Barrio, en consonancia con los acuerdos adoptados por el Directorio Municipal, a sus efectos.

Dada la trascendencia del acto a realizar, se encarece la más puntual asistencia al mismo.

Habana, Enero 14 de 1928.

POR EL DIRECTORIO MUNICIPAL: **Dr. Viriato Gutiérrez; José Izquierdo Juliá; Miguel Angel Cisneros; Miguel Albarrán; Benito Lagueruela; Roberto F. Tiant; Ricardo Cabanas; Gabriel Casanova y José Ramón Egiies.**

POR LA COMISION DE PROPAGANDA: **Antonio Pardo Suárez; Osvaldo Valdés de la Paz; Gabriel García Galán; Manuel González Jiménez; G. Amador de los Ríos; José Antonio Pelayo; Dr. Oscar G. Edreira; Antonio Marichal y Alejo Delgado.**

**BRILLANTE CONSTITUCION DEL DIRECTORIO PRIMARIO DEL BARRIO SAN FELIPE**

Ayer noche y según acostumbra el Directorio Municipal pro-Reforma Constitucional tuvo efecto la Constitución del Directorio Primario del barrio de San Felipe cuyo acto se verificó en la casa calle Habana número 98, y el tuvo todos los caracteres de brillante y fructífera para la próxima labor prebiscitaria.

Al acto concurrieron los miembros del Directorio siguiente: Capitán José Izquierdo Juliá; Gobriel Casanovas; José Ramón Egues; Eligio Madan; Pablo Herrera; Antonio Marichal, por la Comisión de Prensa el Presidente Sr. Antonio Pardo Suárez, su Secretario el señor Manuel González Jimenez, Amador de los Rios, Justo R. Micheleña, Manuel Artecona, Miguel Rivas, Miguel Rivero Valdés, Francisco San Pedro, Carmelo G. González, Celestino Trillo, Manuel Cuadra, José R. Vidal, Gonzalo Collazo, Francisco Castro, René Carlés, Martin Reinoso, Armando Fernández Silva, Antonio Silva, Florencio Zárate, Desiderio Cárdenas, Ezequiel Zarracent, Arturo Barrios, Ernesto Moltó, Manuel Fernández Guevara, José Polanco Pantaleón, Pablo Herrera, Juan Ferriol, José Antonio Ferriol, Pedro Quevedo, Jesús Blanco Alayón, Cricerio Reyes Martinez, Ernesto Bautista, José Manuel Beltrán, Nicolás Costa, y Juan Agrego Albela y Antonio Barrios.

**TOMO POSESION LA MESA**

El señor Antonio Pardo Suárez, Presidente de la Comisión de Propaganda asistido de su Secretario el Sr. González Jimenez, procedió despues de electa la directiva a darle posesión, integrada por los siguientes señores:

Luis Rouzá Suárez del Partido Republicano, Secretario Angel Seisdedos, González, del Partido Conservador Nacional, Presidentes a turnar; José Pelaez, Hospitalet, del Partido Liberal y Francisco Caamaño de Cárdenas del partido Popular Cubano.

Vocales: Señores: Pedro Iza, Bacilio Mayans, Francisco Peña, Alfredo González, Luis Francés, Alberto Rodriguez, Valentin Pezuela, Tomás Romero, Francisco Diaz, Miguel Negret, José González, Rogelio Perdomo, Ramón Pérez, Gabriel López, José Beltrán Beltrán, José A. Cruz, Magin Fernández, Pablo Gutiérrez, José Pérez Diaz, Luis Ortega, Francisco Herrera, Luis Suárez, José Antonio Ferrial, Joaquin Pelaez, Jorge Delgado, Felipe Ariosa, Manuel Alvarea, José Balelsta, Miguel Ballesta, José Cabrera, Lorenzo Catalá, Vicente Peña, José Muñiz, Guillermo López, Alberto León, Ernesto Guillén, Wilfredo López, Vicente López, Higinio Llamés, Alberto Pino, José M. Rodriguez, y Ramón González Madrigal.

**REPRESENTACION DE FEMINISTAS**

A esta constitución que determina por su ertusiasmo y alegria una de las más hermosas hasta ahora realizadas asistió una nutrida representación de los clubs feministas de Cuba, cuyas honorables damas dieron mayor esplendor a la fiesta que se realizaba estando compuesta la comisión por las siguientes damas: Srta. Ana González, Rosa Maria Villamil ,Fortunata Pérez, Caridad Marquetti, Delia Marquetti, Isolina Doval, y señoras Zoila Pérez de Marquetti, y Petrona Rey de Doval.

**LA TRIBUNA REFORMISTA EN EL BARRIO DE SAN FELIPE**

Como en anteriores constituciones usaron de la palabra distinguidos y elocuentes oradores quienes explicaron a la inmensa concurrencia los beneficios que al Pais reporta la Reforma de la Constitución.

Todos los oradores fueron extensamente aplaudidos y escalaron la tribuna los siguientes señores: Antonio Pardo Suárez, José Ramón Egues doctor Alfredo Marill, Dr. Angel Izquierdo, Arturo Barrios, Luis Bauza, Angel Seisdedos, Ezequiel Zarracent, José Polanco Pantaleón, René Cortés, Ludovico Soto, Manuel González Jimenez haciendo el resumen el doctor Fernández Guevara.

**ISOLINA DOVAL**

Esta distinguida señorita que fué en la comisión de las feministas pronunció una sentida peroración, llena de conceptos sutiles invocando el nombre de Martí para procurar el bienestar de la patria.

Digna de elogios es la fina señorita Doval que tan sentidos y profundos pensamientos emitió en esta fiesta.

**FINALIZO EL ACTO**

El acto finalizó dentro de la mayor armonía y entre el regocijo de los presentes que invadían el local de la referida constitución.

**NUEVAS CONSTITUCIONES**

Para la próxima semana se darán a conocer otras nuevas constituciones de los distintos barrios de los Directorios Primarios Pro-Reforma Constitucional.

## Importante reunión del Ejecutivo del Directorio Municipal

En la tarde de ayer, bajo la presidencia del señor Benito Lagueruela se reunieron en el Círculo de Galiano 66, del partido liberal y donde también radican las oficinas del Directorio Municipal Pro-Reforma Constitucional, los miembros del Comité Ejecutivo del mismo así como también los delegados en los distintos departamentos del Estado, la Provincia y el Municipio.

El objeto de la reunión, según se viene anunciando con anterioridad, es el de los homenajes de que han han de ser objeto los distintos delegados de la VI Conferencia Pan-Americana por los partidos políticos organizados de la Habana, quienes tuvieron la feliz iniciativa, que ha de poner de relieve las grandes facultades fraternales que poseen los cubanos, en sus diversos intereses de país civilizado.

**CONCURRENCIA SELECTA QUE ASISTIO A LA REUNION**

Al acto concurrieron los siguientes señores: Gabriel Casanovas, Gabriel García Galán, Enrique Elízaga, Antonio Pardo Suárez, José Ramón Egües, José María Piñeiro, Osvaldo Valdés de la Paz, José Polanco Pantaleón, Eligio Madan, doctor Alfredo Bosque, doctor Joaquín V. Cataneo, Augusto Franqui, doctor Angel Izquierdo Juliá, doctor Hernández Massip, Ramón Souto, Ludovico Soto, doctor Domínguez, Miguel Labrada, Gisper, Antonio Roula, José Cidre Ochoa, presidente de la Asociación Política Nacional de Industriales y Comerciantes, miembro también de este Directorio, doctor Valdés Valenzuela, Carmelo Urquiaga.

**ABIERTA LA SESION**

El señor Lagueruela en su carácter de presidente, dió a conocer a la reunión, de una disposición que ha tomado la Acera del Louvre, comunicada por él por mediación de la comisión que representa dicha acera y formada por los señores Ramón Souto, doctor Domínguez, Antonio Roula y Miguel Labrada, en la cual prometen regalar a los partidos políticas las insignias que llevarán los miembros de los mismos en los festejos que han de celebrarse en honor de los delegados a la VI Conferencia Pan-Americana.

Quedó nombrada una comisión, compuesta por los señores Gabriel Casanovas, doctor Alfredo Bosque, y señor Angel Pedroso, la cual entenderá en el reparto de banderas nacionales y extranjeras a los distintos clubs y automóviles particulares.

Fué designado ponente el doctor Gabriel García Galán, para redactar una comunicación dirigida a la Secretaría de Estado dándole cuenta de los trabajos que viene realizando el Directorio. También fué acordado remitir una comunicación a los jefes de la Policía Nacional y Secreta y Judicial dándoles cuenta de los trabajos hechos por este organismo sobre el homenaje a distintos delegados, así como también remitirles una insignia de las que llevarán los miembros políticos y la comisión organizadora.

**BELLA EXPOSICION DE PRINCIPIOS SOBRE LOS TRABAJOS DE LA INSTITUCION**

El señor José Cidre Ochoa, presidente de la Asociación Política Nacional de Industriales y Comerciantes y miembro de la comisión de hacienda de este Directorio, dió cuenta en una brillante exposición de principios sobre la labor que viene realizando la Asociación que representa, cuya asociación cuenta ya con 5,000 miembros de los cuales 3,600 tienen cédula electoral. El señor Cidre en un importante discurso elocuente brindó como jefe máximo de la institución a los partidos políticos que laboran en pro de la Reforma Constitucional su apoyo personal así como también la de la institución nacida al calor de los ideales sagrados que sustenta el general Machado. Digna de aplauso es la actitud del señor Cidre Ochoa, que se destaca ya como una figura importantísima en los asuntos políticos de Cuba.

**EL SR. LAGUERUELA CONTESTA AL SR. CIDRE**

El señor Lagueruela en nombre de los partidos políticos allí representados y en nombre del Directorio Municipal, felicita al señor José Cidre Ochoa, para que lo haga llegar al seno de la institución prestigiosa que representa, así como también un abrazo sincero y apretado puesto que esas distinguidas clases del comercio se proponen cooperar de manera decidida al bien de la patria en la política nacional, y por cuyo motivo expone el señor Laguerlela que cobijándose todos en la misma enseña es por lo que se le recibe con general beneplácito por su grandiosa obra que viene realizando la Asociación Política Nacional de Industriales y Comerciantes que se ha constituído ya en casi todos los barrios de la Habana así como en el interior de la República. El señor Lagueruela fué extensamente aplaudido por las magistrales frases que dedicó al señor Cidre Ochoa y la Asociación Política Nacional de Industriales y Comerciantes.

**UN TRABAJO PARA ADJUNTARLO AL FOLLETO**

El señor Osvaldo Valdés de la Paz presentó un trabajo literario el cual ha de ser adjuntado al folleto que se ha de editar conteniendo un discurso de nuestro Apóstol Martí pronunciado por nuestro gran pensador en la velada de la Sociedad Hispano Americana en 1889, recomendado a la asamblea para que se publicase, por el doctor Joaquín V. Cataneo, así como también otros trabajos del idealista cubano.

El señor de la Paz explicó ampliamente los fundamentales puntos de sus trabajos que fué aprobado por la reunión felicitando a su autor, y muy especialmente por el señor Eligio Madan en brillantes palabras.

**HERNANDEZ MASSIP**

El doctor Massip en una fervorosa oración habló del desenvolvimiento de la Escuela Pública en los veinticinco años de República que llevamos, y pidió a los partidos políticos que ayuden a los organizadores de la gran velada que ha de celebrarse para conmemorar la memoria del Apóstol Martí el 28 de enero para que ésta resulte un exponente de amor, patriotismo y civismo de los cubanos y sirva de ejemplo a las naciones hermanas que nos visiten. Muy aplaudido fué el doctor Massip por su brillante discurso, que fué objeto de grandes elogios.

**UNA PETICION A LA SECRETARIA DE ESTADO**

Se nombra una comisión compuesta de los seis presidentes municipales y los tres provinciales, la cual se entrevistará con el Secretario de Estado para solicitar la cantidad de 600 pesos que se emplearán en el alquiler de un teatro, con objeto de organizar una velada escolar en honor de los delegados a la VI Conferencia como demostración de su grandiosa organización y la pujanza de la misma.

## Se reunió ayer el Directorio Provincial Reformista

Durante toda la mañana de ayer estuvo constituído en el Palacio de Balboa el Ejecutivo del Directorio Pro Reforma Constitucional de la Provincia de la Habana, con asistencia del Gobernador, señor Antonio Ruiz, que lo preside, y los señores doctor Felipe González Sarraín, Emilio Sardiñas, doctor Carmelo Urquiaga y Pablo Figueredo, que constituyen su mesa ejecutiva.

Se han circulado a los organismos reformistas instrucciones para que los duplicados de cédulas y traslados se interesen de las Juntas a la mayor brevedad posible y muy particularmente en la Habana, donde por la índole de los trabajos que ha de realizar el organismo electoral, le queda muy poco tiempo para atender las múltiples solicitudes que en el sentido apuntado se le han presentado ya.

Los Presidentes de Comités primarios de los partidos políticos, así como los directores reformistas, deben tener muy presente esas indicaciones, so pena de que un gran número de electores se quede sin votar por no estar provistos de cédula ni haberlas solicitado dentro del término que concede la Ley.

El doctor Sarraín dió cuenta en la reunión de esta mañana de los progresos del censo que está confeccionando con todos los electores de la Provincia de la Habana, faltándole solo para terminarlo que los Presidentes de los Ejecutivos Liberales de San José de las Lajas, Bejucal, Aguacate, San Nicolás y Marianao remitan los datos que les ha pedido.

Ese trabajo de técnica electoral es absolutamente indispensable para el plebiscito. Espérase que los censos parciales aludidos estén en la Habana el martes de la entrante semana, y de no conseguirlos en esa fecha, el doctor Sarraín habilitará personal para sacar una copia de los Registros de las Juntas municipales correspondientes.

## A los liberales

El sábado, a las tres de la tarde, llegará a nuestro puerto el Comandante Enrique Recio, de acuerdo con lo convenido se hace saber que a esa hora deben de estar en el muelle la representación de todos los Comités; también se suplica a aquellos organismos a los cuales debido a la precipitación, no se haya dado cuenta de este acuerdo, se sirvan enviar su representación, así como se invita a todos los liberales para recibir a tan insigne y esforzado caudillo liberal.

**BARRIO DEL CRISTO**

Constituído en Asamblea en la noche del catorce de enero de 1928 en la casa calle de Obispo 98, tomó posesión la Directiva de la Delegación Avanzada Machadista del Barrio del Cristo, con la cooperación de los Delegados del Ejecutivo Central que preside el Dr. Angel Izquierdo Juliá, haciendo uso de la palabra varios de los Delegados que asistieron a dicha Asamblea, siendo proclamado Presidente de Honor el General Gerardo Machado y Morales y dirigiéndosele un telegrama de felicitación por su feliz éxito en la Sexta Conferencia Pan Americana, así como una salutación al Presidente del Ejecutivo Municipal Pro Reforma Constitucional José Izquierdo Juliá.

**LOS PARTIDOS POLITICOS CUBANOS A LOS DELEGADOS A LA VI CONFERENCIA PAN-AMERICANA**

**Trabajo literario que ha de ir adjunto al Folleto que se editará conteniendo un discurso pronunciado por el Apóstol Martí para ser distribuído entre los Delegados a la VI Conferencia**

Ilustres hermanos de América:

Seis partidos políticos cubanos, representativos de la casi totalidad del cuerpo electoral de la Nación: Partido Liberal, Partido Conservador Nacional. Partido Popular Cubano, Partido Republicano, Partido Democrático y Partido Reformista, se encuentran unidos, vinculados estrechamente ante un problema fundamental, como es la reforma de la Carta Magna de la República, acordada por el Congreso, y la cual, consideran todos, a pesar de sus particulares tendencias de otros órdenes, una necesidad patriótica; inclusive en cuanto representa la perduración de un Gobierno, como el que actualmente dirige el Primer Magistrado General Gerardo Machado y Morales, cuya extraordinaria consagración como norma inalterable a los intereses públicos, produce la satisfacción y el aplauso de todos los partidos políticos referidos.

A vosotros, políticos eminentes del Continente Americano, que para una misión de alta política internacional os congregáis en este suelo, hemos querido rendir, en nombre del pueblo que representamos, un cálido homenaje de fraternidad y de simpatía; siéndonos especialmente satisfactorio que al cumplir este deseo sincero de nuestros respectivos partidos, nos encontremos doblemente hermanados, en la fe cubana y en el propósito político, testimonio de nuestra compenetración nacional, y que idéntica deseamos a la gran congregación de pueblos Panamericanos.

Ninguna ofrenda mejor nos ha parecido, que reunir en este folleto, palabras de nuestro Apóstol José Martí, que tan noble y hondamente sintió el amor fraternal por todos los hijos de América, y que figuran en su discurso pronunciado en la Sociedad Literaria Hispano Americana de New York, en 1889; así como en sus artículos sobre los grandes próceres americanos.

Permitidnos, señores Delegados, ofreceros, en nombre del pueblo representado por los seis Partidos Políticos que presidimos, el testimonio de nuestra fraternal devoción y estima para vuestras patrias respectivas; y formular, al mismo tiempo, los votos más fervientes, por la libertad, la soberanía y la fraternidad de las naciones del Continente Americano.

**Miguel Angel Cisneros,** Presidente del Ejecutivo Municipal del Partido Liberal.

**Miguel Albarrán Monederos,** Presidente del Ejecutivo Municipal del Partido Conservador Nacional.

**Gabriel Casanovas de la Cruz,** Presidente del Ejecutivo Municipal del Partido Democrático.

**Benito Lagueruela,** Presidente del Ejecutivo Municipal del Partido Popular Cubano.

**Dr. Roberto F. Tiant,** Presidente del Ejecutivo Municipal del Partido Reformista.

**Ricardo Cabanas,** Presidente del Ejecutivo Municipal del Partido Republicano.

## Comprendida en la amnistía la causa por los sucesos del 5 de octubre en Camagüey

La Sala de Justicia ha comprendido en la Ley de Amnistía la causa 902 de 1920, seguida por el Juzgado de Camagüey, por riña tumultuaria, de la que resultaron homicidio, disparos y lesiones y otros delitos, donde aparecen acusados Oscar Palmero Peñalver, José Magriñat, Oscar Valdés Valdés y otros.

Al Ministerio se le ha dado paso por la Sala de Justicia de la Audiencia, a los efectos de la aplicación de la Ley de Amnistía, en las causas que a continuación se expresan:

—Causa 711 de 1926, del Juzgado de Camagüey por infracción del Código Electoral, a virtud de denuncia del Senador Adolfo Silva Medrano, contra la Junta Municipal Electoral de este término, por irregularidades cometidas por miembros del Partido Liberal.

—Causa 1.202 de 1926, Juzgado de Camagüey, por denuncias de Herminio Domínguez Sequeira, contra la propia Junta.

—Causa 1.193 de 1927, Juzgado de Camagüey, por denuncia del Senador Rosendo Collazo, contra varios miembros de la Policía Municipal de Camagüey, acusados por delitos contra los derechos individuales.

—Causa 776 de 1926, Juzgado de Camagüey, por falsedad en documento oficial y perjurio electoral, denunciados por el Senador Adolfo Silva Medrano, contra varios miembros del Partido Liberal.

—Causa 930 de 1924, Juzgado de Camagüey, por sedición y atentado, denunciados por el ex jefe de este Distrito Militar Coronel José M. Quero, donde aparecen acusados los señores doctor Julio Cadenas, Alfredo Lima y Comandante Armando André.

## LA ATAN Y LE ROBAN 45.000 PESOS EN JOYAS

CHICAGO, Enero 14 (U. P.)—Leopoldo Millner, importador de diamantes, informó esta noche a la policía que dos individuos entraron en su oficina, le amarraron y amordazaron, escapando después con 45.000 pesos en joyas y diamantes sin tallar. Millner fué libertado poco después por un empleado del mismo edifificio, que acudió a sus gritos.

# LA DELEGACION DEL PERU CREE QUE EN LA CONFERENCIA NO SE TRATARAN ASUNTOS FUERA DEL TEMARIO GENERAL

### El doctor Salazar, ilustre político que preside la Cámara de Diputados, aboga por un sincero americanismo, sin limitación de latitudes ni de idiomas para la paz y la solución de problemas

Una de las personalidades que aún no había sido avistada por los periodistas, no obstante su enorme significación en la política de Suramérica, como uno de los políticos más influyentes del Perú, ha sido el ilustre licenciado Jesús M. Salazar, jurisconsulto eminente, orador de positiva elocuencia, presidente de la Cámara de Diputados, por dos veces y que otras tantas ha sido Ministro del Interior. Sólo la confusión de estos momentos, la festinada precipitación con que se actúa en el ciclo de los preparativos, pudo impedir la rápida entrevista, que el DIARIO DE LA MARINA se apresura a salvar, estrechando entre el distinguido Presidente de la Delegación del Perú, la distancia que nos separa de la Redacción al hotel "Almendares".

El licenciado Jesús M. Salazar, reputado como uno de los caracteres de más energía de su país y de los que más compenetrados se hallan con la política y las orientaciones del presidente Leguía, es un hombre en la plenitud de sus facultades; joven pues apenas frisa en los cuarenta y dos años, pequeño de estatura, que produce la sensación de crecerse, cuando hablando con exquisita fineza da vuelo a sus ideas y plasma sus pensamientos en palabras precisas. Más que diplomático es político y tanto como esto, un demócrata que procede de las selecciones que los partidos bien organizados realizan en las democracias verdaderas, llevando a las cimas de la representación sus más brillantes exponentes.

Estas características explican la amplísima visión de sus nortes; la rotunda firmeza de sus manifestaciones; la energía de sus frases de temperamento que huye por sistema y convicción del eufemismo y juega con los tonos violentos, que serán crudos, pero definitivos. Nosotros, que comenzamos de modo vacilante expresando nuestras dudas respecto de que su posición política le permitía contestarnos sin violar los cánones de la discreción, somos sorprendidos por la respuesta franca, leal de quien no oculta en los repliegues del cerebro ningún pensamiento que no pueda leerse.

—Nada de discreción, porque nada tenemos que ocultar, nos dice. Yo creo, respondiendo a la interrogación que usted formula, que el resultado de esta Conferencia será hermosísimo. Soy uno de los más optimistas. Llegaremos a proporcionar a la América, las soluciones elevadas y nobles que ella ansía en sus problemas generales, de enorme interés para todos los pueblos, grandes y pequeños. Esta nueva aproximación ha de compenetrarnos. Y de ella, de la entrevista de estos pueblos examinándose interiormente, no puede resultar más que soluciones de armonía, de inteligencia recíproca, de bien entendida correspondencia en los ideales que tienen que sernos comunes a todos. Esta es mi visión desde altas cimas, de lo que puede esperarse de esta Conferencia y que espero que ha de suceder así.

—¿Cree usted que los problemas que actualmente conmueven a algunos pueblos, podrían ser tratados en la Conferencia, aunque fuera de modo incidental, ocasionalmente?

El doctor Salazar nos responde con energía y precisión;

—No, señor, no pueden ser tratados. La Conferencia no se saldrá de su temario, ya estudiado, donde hay asuntos de la mayor trascendencia para todos; algunos interesantísimos y todos dignos del estudio y de la colaboración de los estudiosos que aportan a esta entrevista colectiva de pueblos, sus conocimientos y su excelente buena voluntad.

Pero los problemas que inquietan a cada pueblo y a cada nacionalidad preocupan, no pueden ser tratados. Sería, y perdóneseme la expresión, acortar nuestras visiones y empequeñecer el esfuerzo en un afán egoísta, cuando necesitamos de soluciones mayores. En el problema apasionante de mi país, por ejemplo, no sólo no llegaremos a tratarlo, sino que creemos firmemente que no tenemos a ello, ni en estos momentos la capacidad para someterlo a otras soluciones que aquéllas en cuyos cauces se encuentra: sujeto al arbitraje y a la buena disposición de los Estados Unidos, afianzados en la Justicia de nuestro anhelo. Por esas consideraciones nos opondríamos a que se llevara al tapete junto a los mayores y más dilatados intereses de todos que han de discutirse en el cuestionario que previamente ha sido estudiado por cada nación.

Y debo agregar, dijo el doctor Salazar, que estas afirmaciones mías compendian el pensamiento y las instrucciones precisas de mi Gobierno y marcarán nuestra línea de conducta.

—¿Si esa es la apreciación de su Excelencia acerca de la Conferencia actual, cuáles son los vaticinios que puede formular respecto de la que se celebre inmediatamente después?

—Igualmente laudables, nos dice. En esta reunión trataremos todos los problemas de América y hallaremos sus soluciones adecuadas. En la próxima reunión podremos ufanarnos de haber ordenado adecuadamente las fuerzas poderosas de todo el Continente para la felicidad de los pueblos que en él viven. No con prejuicios raciales, que los peruanos no tenemos, sino con la esperanza de que las modalidades disímiles del Norte y del Sur, sean aprovechadas para el progreso de todos. Nosotros, propiamente

# NUEVOS DISCOS CUBANOS

## NUEVOS DISCOS CUBANOS A $1.00

80191—(EL VENDEDOR DE FLORES. Danzón, Orq. Romeu.
(YO NO QUIERO QUE MI NOVIA SE MUERA. Danzón.
Orquesta Romeu.
80192—(OH, MARGOT. Danzón. Orquesta Romeu.
(LA FIESTA DEL YAREY. Danzón. Orquesta Romeu.
80193—(EL ESPIRITISTA. Terceto cómico. Llau, Esp. y Rguez.
(EL ESPIRITISTA. Parte 2a. Llau, Esp. y Rodríguez.
80194—(CON LAS ALAS ROTAS. Bolero. Delfín.
(LA GUINDA. Canción. Delfín.
80195—(LA VIDA ES AMAR. Bolero. Estudiantina Cuba.
(SUFRIMIENTO. Criolla. Estudiantina Cuba.
DISCOS SIN DE 12 PULGADAS
68893—(LOS GRANDES DE CUBA. Monólogo. Regino López.
(VIVA LA BEBIDA. Dúo. Regino y Colombo.

## OTROS DISCOS CUBANOS A $1.00

80272.—COMO ESTA MIGUEL. (Bururú Barará), Son.
ERRANTE O ECUA.—Son.

80273.—ESAS NO SON CUBANA.—Son.
ROSA ROJA.—Son.

78335.—LA PINTURA BLANCA.—Danzón, Orq. Internl.
CANTO SALVAJE.—Danzón, Orq. Internacional.

78244—LA PINTURA BLANCA. Son. Cruz y León.
LOS CURAS GALLEGOS, Son, Cruz y León.

71510.—MALDITA TIMIDEZ, Son Sexteto Habanero.
NO ME DESPRECIES MUJER, Son. S. Habanero.

78511.—MARISA, Bolero, Sansirena y Delfín.
TOCA CAMPANERO, Capricho, Sansirena y Delfín.

78512.—EL CANGREJITO, Danzón, Orq. Romeu.
GENERAL MACHADO, Danzón, Orq. González.

78513.—CHIVO PARA CAMARON, Danzón. Orq. Romeu.
POQUITO A POCO. Danzón, Orq. Romeu.

78578.—EL CANGREJITO, Son, Terceto Yoyo.
VIRGEN DE REGLA, Son. Terceto Yoyo.

78579.—MIRAME ASI. Habanera. N. de la Torre.
POBRECITA MIA.—N. de la Torre.

78580.—Y TU QUE HAS HECHO, Bolero. Delfín.
LA HIJA DEL CARCELERO. María Reyes.

78581.—LINDA CUBANA, Danzón. Orq. Romeu.
TIENES QUE LLORAR. Orq. Romeu.

78594.—CHAPARRITA. Son, Sexteto Habanero.
LOMA DE BELEN, Son. Sexteto Habanero.

78663.—SE FUE, Bolero, M. Meléndez.
SILENCIOSAMENTE. E. Sansirena.

78665.—LOS JOVENES DE LAWTON, Danzón. O. Romeu.
NADIE SE MUERE DE AMOR, Danzón. O. Romeu.

78859.—MR. ESPONJITA, Danzón, Orq. Romeu.
LOS ENCANTADOS, Danzón, Orq. Romeu.

78880.—TANGO TALANGO. Danzón Orq. González.
MARCHA CARABALI. Cruz y León.

78861.—CON EL ALMA, Sansirena y Delfín.
CORAZON DE ROCA, Sansirena y Delfín.

78862.—VALS TRISTE, M. Meléndez.
NO IMPORTA QUE DE TI ME ALEJE. M. Mldez.

78947.—YO NO TUMBO CAÑA, Son, Sexteto Habanero.
CABO DE GUARDIA. Son, Sexteto Habanero.

79948.—CABALLEROS SILENCIO. Son, Sexteto Habanero.
SE FUE, Son. Sexteto Hbanero.

79122.—ANDAR. Son. Sexteto Habanero.
Y TU QUE HAS HECHO?. Son Sexteto Habanero.

79123.—CARMELA MIA. Son. Sexteto Habanero.
QUISIERA SER MI ESTRELLA. Son. Sex. Hab.

79124.—LAS MARUGAS. Danzón. Orquesta Romeu.
EL ROSAL.—Danzón. Orquesta Romeu.

79125.—POR QUE ME HAS HECHO LLORAR. Meléndez.
NADIE SE MUERE DE AMOR. Meléndez.

79225.—GALAN, GALAN. Son. Sexteto Habanero.
TRE LINDAS CUBANAS, Son Sextteto Habanero.

79226.—LA SABIA NATURALEZA. Son. Sexteto Habanero.
SOY TU QUETA. Son. Sexteto Habanero.

79296.—LAS CUATRO MILPAS. Son. Sexteto Habanero.
MUJERES QUE GOZAN. Son, Sextteto Habanero.

79297.—AQUELLA BOCA. Son Sexteto Habanero.
OYE MIGUEL LOS HOMBRES NO LLORAN. Son. Grupo Apolo.

79298.—LA CHAUCHA. Danzón. Orquesta Romeu.
SON LAS DOS, CHINA, Danzón. Orq. Romeu.

79299.—UN MENEITO SUAVE. Danzón. Orq. González.
QUE DESDICHADO NACI. Danzón. Orq. González.

79340.—SON LAS DOS, CHINA, Son. Sexteto Habanero.
UN MENEITO SUAVE. Son Sexteto Habanero.

79341.—LAS CUATRO MILPAS. Danzón. Orq. Romeu.
GEORGINA BAILA EL SON. Danzón. Orq. Romeu.

79342.—AQUELLA BOCA, Bolero. Delfín.
EL POBRE ADAN. Bolero. Delfín.

79343.—A REGENERARSE. Diálogo. Espigul y Castillo.
BEBIENDO ESPERO. Diálogo. Espigul y Llauradó.

79297.—LA CHAMBELONA. Son Sexteto Habanero.
SEXTETO HABANERO. Son. Sexteto Habanero.

79398.—DORA. Danzón. Orquesta González.
VIVA ROMAY. Danzón. Orquesta González.

79399.—DISCUSION DE UNA VEGUERA Y UNA POBLANA. J. Pagés.
L ABILLETERA. Punto. Juan Pagés.

79400.—EL COMIENZO DE LA CARRETERA, Acebal y Zarzo.
LA LEYENDA DEL MORO, Monólogo, S. Acebal

79411.—MIGUEL LOS HOMBRES NO LLORAN. Danzón. Orquesta Romeu.
GOOD BYE. Danzón. Orquesta Romeu.

79461.—LA SANGRE ME LLAMA. Danzón. Orq. Romeu.
ROSA ROJA. Danzón. Orquesta Romeu.

79462.—QUIEREME CAMAGUEYANA. Danzón O. Romeu.
AGUA DULCE TENNIS CLUB. Danzón. O. Romeu.

79463.—GALLEGOS SON TRIUNFOS. Regino y Colombo.
LOS TERMINALES, Regino y Becerra.

79464.—DIANA. "Habanero". Son Sexteto Habanero.
RECUERDOS DEL PASADO, Son. Sex. Habanero.

79465.—LA COMPARSA. Piano. E. Lecuona.
POR FIN TE VI. 2. Danza negra. Piano. E. Lecuona.

79466.—NOCHE AZUL. M. Meléndez.
CARITA DE ANGEL. M. Meléndez.

80088.—JULITA. Criolla. Grandy y Planas.
LA DE LOS OJOS NEGROS. Grandy y Planas.

80089.—ZAPATEO CUBANO. Estudiantina Cuba.
SAHARA. Danzón. Estudiantina Cuba.

80090.—LAS PUPILAS. Son Grupo Apolo.
CLARA. Son. Grupo Apolo.

80091.—MIRAME Y NO ME COMAS. Danzón. Oromeu.
EL BARQUILLERO. Danzón, Orq. Romeu.

80092.—MAMITA DEJAME IR A LOS 23. Danzón. Orquesta Romeu.
EN LA HABANA SE BAILA EL SON. Danzón. Orquesta Romeu.

80093.—MI BOHIO. Capricho. Meléndez.
MONTERITO, JAZZ JAZZ, Meléndez.

79003.—CORAZON. Pulido.
VIDA.—Juan Pulido.

80178.—HIMNO NACIONAL CUBANO. B. Internacional.
HIMNO INVASOR. Banda Internacional.

DE VENTA EN:

**Compañía Cubana de Fonógrafos**
O'REILLY, 89, TELEFONO A-3128.

**Manuel y Guillermo Salas**
SAN RAFAEL, 14, TELEFONO A-4368.

**Universal Music & Commercial Co.**
SAN RAFAEL, 1, TELEFONO A-2930.

**Bernardo Barrié**
O'REILLY, 57, TELEFONO A-3262.

**El Progreso Cubano**
MONTE, 139, TELEFONO A-1959.

**La Casa de la Música**
BELASCOAIN, 22, TELEFONO U-5458.

**"El Palacio de Cristal"**
NEPTUNO Y CAMPANARIO, TELEFONO A-0315.

**Vda. de Carreras y Cía.**
PRADO, 115, TELEFONO A-3462.

## DISTRIBUIDORES PARA CUBA: VIUDA DE HUMARA Y LASTRA S. en C.

MURALLA 83 Y 85. TELS. A-3498 Y M-9093.

**El libro de canciones "Cancionero Victor" y el catálogo de discos Victor, se regala por todos los comerciantes del giro. Pídalos.**

Si no es Víctor no es Victrola;
si no es Victrola no es Ortofónica
Busque esta marca:

**El complemento de las Victrolas Ortofónicas son los discos Víctor Ortofónicos. Con ellos se obtiene el máximum de claridad en los sonidos; registra todos los matices del canto y de la música. También es importante usar agujas Víctor.**

ESTUDIO VALS

M.E.C.D. 2016

**Catarros Terribles**

Sin perder tiempo, aplíquese MENTHOLATUM dentro de la nariz y sobre las sienes, y sentirá alivio inmediato.
Refresca y suaviza prontamente, mientras sus ingredientes antisépticos atacan efectivamente las causas del catarro.

UNA CREMA SANATIVA
**MENTHOLATUM**
Indispensable en el hogar

Puesto en una cantidad de media cucharadita en una taza grande de agua hirviendo y aspirando los vapores que despide, todas las vias respiratorias se suavizan y desinfectan produciendo un bienestar casi inmediato.
De venta solamente en tubos y tarros de una onza y latitas de media onza. Rechace imitaciones.
MARCA REGISTRADA

**MENTHOLATUM**



**ATAQUES EPILEPSIA**

CONVINCENTE EVIDENCIA

Quiere usted librarse de esos ataques? Vaya donde su droguista y consiga un frasco del Tratamiento Towns para la Epilepsia, remedio que ha estado en uso desde hace 52 años. Tenemos muchos testimonios de todas partes de Estados Unidos, algunos de personas que sufrían los ataques desde hacía 20 y 30 años. PRUEBAS es lo que usted desea. Díganos su edad y le enviaremos una muestra y un tratado sobre Epilepsia. Envíe 10 centavos para cubrir los portes y gastos de empaque.
Distribuidores: Droguería de Johnson. Apartado 750.
Towns Remedy Co. Inc.
Milwaukee, Wis. E. U. de A.



OFTALMO GOTAS

FORMULA

| | |
|---|---|
| Sulfato de Zinc | 0.03 grs. |
| Adrenalina, solución al milésimo | 2.00 grs. |
| Solución de Oxicianuro de Hidrargirio al 1x5000 | 25 grs. |

Indicado en todas las irritaciones e infecciones de la conjuntiva (catarros oculares), tanto para curarlas como para evitarlas profilácticamente. Hace cesar la inflamación, el dolor, etc., etc.
Modo de usarlo:—Instílese una gota de 2 a 3 veces al día, salvo indicación facultativa.
PREPARADO POR EL
**Dr. Arturo C. Bosque**
Laboratorio: Tejadillo 36. Habana.


NOTICIAS DEL MUNICIPIO

# BOMBEROS Y OBREROS DEL DEPOSITO MUNICIPAL LLEVARAN A CABO LA LIMPIEZA DEL MERCADO DE COLON

El Alcalde municipal aprobó el acuerdo del consistorio concediendo una prórroga de treinta días para la vigencia del contrato existente entre el ayuntamiento y la H. Electric

**LIMITES DE LOS BARRIOS**

La Secretaría de Sandad ha recordado ayer nuevamente a la Alcaldía su ruego de que se le informe por los técnicos de la municipalidad, acerca de los límites de los barrios urbanizados del Término Municipal de la Habana, así como de los que sean considerados como rurales.

**ASPITANTES A CHAUFFEUR**

Para ser examinados de chauffeurs presentaron ayer sus solicitudes los señores Eduardo Troncoso y del Pino, José Manuel Pérez y Díaz, Cándido López y Guitian y José Gómez Vázquez.

**REUNION POLITICA**

Ha solicitado de la Alcaldía el señor José Muñiz, permiso para celebrar una reunión política en la casa Habana número 98.

**AUTOMOVILES AL DEPOSITO MUNICIPAL**

La duodécima Estación de Policía participa haber remitido al Depósito Municipal un automóvil marca Stutz, motor número 15944, que se encontraba abandonado en la vía pública.

También la Capitanía del Puerto comunica haber remitido al Depósito Municipal una cuña Ford, chapa número 1935, que estaba abandonada en el patio de los muelles del Arsenal.

**CHAUFFEURS ACUSADOS**

La Sub-Estación de Policía del Calvario ha informado a la Alcaldía, que han sido acusados de desobediencia Ramón Arucas Castellanos, chauffeur con título 7025; Manuel de la Llama y Gómez, chauffeur número 7574; Luis Santamaría Hernández, chauffeur número 14474, y Pedro López Blanco, chauffeur título 17674, acusados todos por desobedecer la orden de la Alcaldía suspendiendo 5 días el funcionamiento de la Empresa de Omnibus "Los Unidos".

**SIN LICENCIA**

La Policía informó ayer a la Alcaldía, de que se están realizando obras sin licencia en Apodaca número 2, letra B, en Omoa y Romay y en la Casa de Salud "Hijas de Galicia".

**75 HORAS SIN COMER**

Ayer pagó en la Alcaldía el señor Angel González, los arbitrios correspondientes, para pored exhibir al público en un sarcófago a la señora Josefa Sanz y Asencio, la que tiene el propósito de permanecer sin comer 75 horas consecutivas, acostada en el ataúd. Esta exhibición tendrá lugar en la calle de Cristina entre la Calzada de Jesús del Monte y la calle de San Joaquín.

**PAGO DE HABERES**

La señora Ignacia del Pozo reclama de la Alcaldía, el pago de dos mensualidades que en suplimiento de lo que dispone la Ley del Servicio Civil le corresponden, del haber que disfrutaba su esposo Venancio Martínez Oliva, que falleció siendo empleado de la Administración Municipal.

**EXPEDIENTE DEVUELTO**

La Audiencia de la Habana devolvió ayer a la Alcaldía el expediente personal de Felipe Valera Casamayor, empleado que fué de la Administación Municipal, documento que se devuelve por haberse concedido la pensión a la hija de este empleado, Dolores Casamayor.

**DIA Y HORA**

El señor Fructuoso Carvajal, interesa de la Administración Municipal, se le designe día y hora para tomar posesión del cargo de Cobrador en el Servicio de Sillas en Parques y Paseos, de conformidad con acuerdo de la Comisión del Servicio Civil que así lo dispone.

**SE LE EXTRAVIO EL TITULO**

José de Jesús Mate solicita permiso de la Alcaldía, para poder manejar automóviles hasta tanto le sea entregado un duplicado del título de chauffeur que se le extravió.

**NUEVOS ESTABLECIMIENTOS**

Han solicitado de la Alcaldía que se le expida la correspondiente licencia para establecer nuevos comercios e industrias en esta Capital los señores Hugo Miguel Loubiera, de Comisionista con Muestras en Lonja del Comercio número 508; Vicente Pernas Cuba, taller de Reparaciones de muebles, en Corrales 212; Aurelio Salve y Medero, para Guía o Cicerone, en San Miguel 7; Ana Dolores Esquirol, de Subarrendador, en General Aguirre 32; Leonardo Muñoz Bermúdez, fábrica de masilla, en Parque sin número; Juan José Rubio del Riesgo, de guía o cicerone, en Marques González 6; Compañía Comercial Romaña, S. A., para fábrica de vinagres, en Patria y Zequeira; Juan Wong, cantina de bebidas, en Rayo 20 y 22; Manuel López, para tienda mixta, en Naranjito y Finlay, y Teófilo Marquez, para limpieza de Calzado, en 10 de Octubre 211.

**BAJAS**

Solicitaron se les diera de baja del Libro Registro de Contribuyentes, los señores José Méndez, por el Almacén de Muebles, en Compostela 132 y Ramón Gutiérrez, tratantes de aves y huevos, en Cristo número 32.

**TRASPASOS DE AUTOMOVILES**

Relación de traspasos de automóviles legalizados en la Jefatura del Departamento de Gobernación del Municipio, por las siguientes personas:

Abelardo Horini a Matías Barceló, un Ford, chapa número 4639. Francisco González y Herrera a Jesús Querejeta, un automóvil Chevrolet, chapa número 14798. Manuel Fernández a Calixto Suárez, un automóvil Ford, chapa número 15601. José Alvarez y Fernández a Rafael Rodríguez Vélez, un automóvil Essex, chapa número 33867. Rosendo Braña a Cándido Chi, un automóvil Ford, chapa número 969. L. B. Ross Corporatio S. A., a Imperial Automobile Company, un Chevrolet, chapa 18186. Y José Ramón Vázquez a Manuel Fernández, un Chevrolet, chapa número 17341.

**INSCRIPCION DE VEHICULOS**

En el Negociado de Transporte y Locomoción del Municipio se inscribieron 32 vehículos de diversas clases que produjeron una recaudación de $27-60 pesos.

**ERARIO MUNICIPAL**

La recaudación efectuada en la Tesorería del Municipio durante el día 13 de los corrientes, fué la siguiente:

Por Ejercicio Corriente: $10.797-59. Por Resultas: $2,242-30. Y para el Consejo Provincial: $2,503-49. Total recaudado $15,543-18. La existencia en Caja por todos conceptos era ayer en la Tesorería de $619,690-25, divididos en la siguiente forma:

Pesos 155.655-35, de Ejercicio Corriente; $320,704-12, de Resultas; $30,019-95, para el Consejo de la Provincia; $287-94, del Presupuesto Extraordinario; y $113.022-89, por Depósitos de todas clases.

Del capítulo de Resultas corresponde al pasado ejercicio la suma de $153,891-54.

**COBROS**

Por cuotas ocasionales, según los expedientes tramitados por la Administración, se cobraron $1,198-14. Por multas de todas clases se cobraron ayer $35-60.

**PAGO AL CONSEJO PROVINCIAL**

Al Tesorero del Consejo de la Provincia, se le entregó ayer la cantidad de $27,764-80, correspondiente al tanto por ciento que le pertenece a ese organismo de los ingresos obtenidos por el Municipio durante la segunda quincena del pasado mes de Diciembre.

**CERTIFICADOS DE HABITABLES**

Por la Jefatura del Departamento de Fomento se despacharon las certificaciones de habitabilidad de las siguientes casas:

Calle 10 entre D y E, en el Vedado; Gral. Manuel Suárez 224; Zenea 60; Osman entre San Quintín y Bella Vista y M. Rodríguez y Luis Estevez.

**LIMPIEZA DEL MERCADO**

El señor Evelio Govantes, Jefe del Departamento de Fomento, de conformidad con instrucciones recibidas del Alcalde, ha dispuesto se lleve a cabo la limpieza general en el Mercado de Colón, antiguo del Polvorín, utilizándose para ello a los bomberos y obreros del Depósito Municipal.

**LA COMISION DEL IMPUESTO TERRITORIAL**

La Comisión del Impuesto Territorial, que debía celebrar sesión el lunes próximo, no efectuará esa reunión hasta el jueves 19, en vista de que por el Congreso se ha declarado de fiesta Nacional el día 16.

**EL CONTRATO DEL ALUMBRADO**

Por el Alcalde Municipal, doctor Miguel Mariano Gómez, ha sido aprobado el acuerdo de la Cámara Municipal, concediendo una prórroga de 30 días en el contrato existente entre el Ayuntamiento y la Havana Electric, para el servicio del alumbrado público.


**Rapida Recuperacion de la Vitalidad Perdida.**

**Con una nueva y sorprendente medicina que hace revivir la fuerza y el vigor juvenil.**

La fuerza orgánica y el vigor juvenil hace a los hombres atractivos, magnéticos, irresistibles. Naturalmente estas cualidades se inclinan al bello sexo que posee belleza de forma y vivacidad. NUGA-TONE desarrolla la figura, hace revivir el calor y la animación de la juventud, y pone nueva fuerza y energía en cada nervio y fibra muscular.

Son verdaderamente maravillosos los resultados que siguen al uso de esta prodigiosa medicina. Los órganos vitales exhaustos ó debilitados por vejez prematura, trabajo penoso, desvelos, preocupaciones, disipación ó enfermedades prolongadas, reciben la inyección de nueva vida y potente vigor. Los sistemas nervioso y muscular adquieren mayor fuerza y resistencia. Esta magnífica medicina contiene Hierro—la más antigua medicina en el mundo que los doctores recetan en todas partes para crear sangre jóven y abundante en corpúsculos rojos—precisamente la clase de sangre que aporta vigor y resistencia física y trae consigo el color y la hermosura a las mejillas pálidas y hundidas; el brillo y la vivacidad a los ojos opacos é inexpresivos, y la belleza del contorno a los cuerpos débiles y enflaquecidos, aumentando las carnes de los que sufren excesivo adelgazamiento. Contiene también una fórmula especial de Fósforo—el alimento por excelencia de los nervios, y el generador más potente de energía que conoce la humanidad.

Esta maravillosa medicina es NUGA-TONE—el mejor, más conocido y más efectivo reconstituyente que a Ud. le sea dable obtener. Vigoriza y equilibra la acción de los nervios, y da fuerza y firmeza a los músculos. NUGA-TONE no tiene rival para la curación de estómagos débiles y descompuestos, indigestión, falta de apetito, gases ó hinchazones en el estómago y los intestinos, hígado tardío, riñones delicados, lengua sucia, mal aliento, bilosidad, dolores de cabeza, estreñimiento, deficiencia del corazón, reumatismo, dolores de nervios y de los huesos, quebranto ó agotamiento nervioso, pobreza de la sangre y todos los casos semejantes de afecciones de la salud.

**NUESTRA GARANTIA** NUGA-TONE se vende en todas las droguerías y boticas con la absoluta garantía de que, si no satisface, será devuelto el importe. Véase la garantía en cada paquete. Cada botella contiene 90 pastillas, suficientes para un mes de tratamiento. Tome NUGA-TONE durante 20 días a nuestro propio riesgo, y si los resultados no son satisfactorios, devuelva a la droguería el resto y recibirá su dinero. Esta garantía extraordinaria la hacemos porque tenemos positiva confianza de que NUGA-TONE le dará a Ud. los mismos resultados que ha dado a miles de personas. Después de tomar NUGA-TONE por algún tiempo, notará la gradual recuperación de la vitalidad, el vigor y el brioso impulso de la juventud, y su cuerpo se sentirá más fuerte y lleno de abundantes energías. Entonces podrá recibir los beneficios de una vida placentera y feliz. Asegúrese de comprar el legítimo NUGA-TONE. Rechace las imitaciones ó los substitutos. Si en vez de esto toma Ud. otra cosa, no nos culpe si los resultados son nulos. Recuerde bien que no hay nada que pueda compararse a NUGA-TONE. Compre una botella HOY MISMO.



LAS ENFERMEDADES DEL **ESTÓMAGO** y de los **INTESTINOS**

MALAS DIGESTIONES, VÓMITOS, DOLOR DE ESTÓMAGO, INAPETENCIA, DIARREAS, DILATACIÓN Y ÚLCERA DEL ESTÓMAGO,

se curan positivamente con el

**ELIXIR ESTOMACAL SAIZ DE CARLOS**

poderoso tónico digestivo que triunfa siempre

J. RAFECAS y Cía.—Únicos importadores y depositarios para Cuba.—Teniente Rey, 29.-HABANA


# MATANCERAS

**MADRE**

Tú forjaste a tu antojo nuestra vida;
en los ojos pusiste ardiente llama;
colocaste una lira en cada pecho
y una oración prendiste en nuestras almas.

Torciendo, hasta crujir, todas tus fibras,
para regar tus plantas con su savia,
secaste las raíces de tu vida,
anublóse la luz de tus mañanas.

Y mirando, quizás, tu obra completa
y que tu anhelo espiritual no acaba,
compadecido Dios de tu fatiga,
dijo a tu ardiente corazón: descansa.

¿Descansas? No lo sé. Tras el silencio
de la profunda paz que hay en tu alma,
una luz que mis ojos adivinan,
consume tu existencia en una llama.

Para arrullar las noches de tu vida
que de la luz del mundo te separan,
pusiste una canción en nuestras quejas,
colocaste una lira en nuestras almas.

**AMERICA BOBIA DE CARBO**

Como domingo, va hoy lector de estas "Matanceras" la anterior composición de la poetisa que los enjoyará en lo sucesivo.

Un bello regalo para mis asiduos.

**LAS GRACIELLAS**

De días mañana.

Celebran su onomástica fiesta en esa fecha del diez y seis de Enero, todas las que llevan el poético nombre inmortalizado por Lamartín.

Numeroso el grupo de damas y señoritas del gran mundo matancero que están de días.

Iniciaré mis saludos, con el nombre de la joven e interesante dama Graciella Tió de García, la amante esposa de uno de los mejores amigos del Cronista: el Dr. Ramón García.

Graciella Beracierto de Esquerré, y su hija Gracielita, tan gentil, tan graciosa y tan simpática.

Graciella Gordon de Marzol.

Y Graciella Trellen, la amante compañera del Ingeniero Miguel Gutiérrez, de temporada hoy en esta ciudad.

Graciella Carballo, al frente del grupo de la jeneusse.

Se verá halagadísima mañana esa figura airosa, que es leader, la más caracterizada del gran mundo matancero.

Graciella Benavides, Graciella de los Santos y Graciella Lavastida.

Graciella Amézaga.

Una flor.....

Y Graciella Cabarrocas.

**POR SEPARADO**

En párrafo aparte.

Así mi saludo para una alta dama del gran mundo habanero que está mañana de días.

Me refiero a Graciella Ruiz de Iturralde, la esposa del Secretario de Guerra y Marina.

Fué nuestra Gobernadora.

Y dejó entre los matanceros recuerdos, los más gratos.

Para la Sra. de Iturralde, desea el Cronista todo género de dichas, y un día feliz.

Felicísimo.

**HAVANA PARK**

Viene a Matanzas.

Traído por Julio Cuellar del Río, disfrutaremos desde el miércoles del divertido espectáculo, que sienta sus reales, en los terrenos de la Calzada de San Luis, propiedad de los Ferro-carriles Unidos.

Cinco noches del ameno espectáculo tendremos.

Porque el veinte y tres deben estar de regreso en la Habana esas huestes de Havana Park, para la temporada que allí han de hacer.

Entre los números más salientes del programa de Jonnis John, figuran el Viaje a las Minas, los Fenómenos, el Mottor drume, el Gusano, el Laberinto etc., etc.

Costará diez centavos la entrada.

Y por tan módica suma tendrá nuestro público las grandes novedades que en Camagüey, que en Cienfuegos y otras poblaciones visitadas antes que Matanzas, tanto han gustado.

El viaje a las Minas y el Laberinto, espectáculos de gran comicidad, han de ser los favoritos del público.

Nunca se había visto nada igual.

**UNA VISITA A MATANZAS**

De los Delegados del Congreso.

Está ya determinado en el gran programa de las fiestas que han de ofrecerse en honor de los Embajadores que ostentan la representación de las distintas nacionales de América, en el Congreso Pan Americano, la excursión a esta ciudad.

Visitarán la Fábrica de Jarcia.

Como admirarán en Pinar del Río, las vegas de tabaco, y en la Provincia habanera un central azucarero.

Con los Delegados que serán huésped de Matanzas ese día, vendrá el Secretario de Estado y el Vice Presidente de la República Sr. La Rosa.

Después de esa visita a la Jarcia, se les mostrará el paisaje incomparable del Valle yumurino y también admirarán las Cuevas de Bellamar.

No fijada aun la fecha de la visita de esos altos personajes a nuestra ciudad, prometo darla tan pronto quede determinada.

**GRAN BODA**

En la Habana.

Fijada ha sido para el día veinte y ocho de Enero, el enlace de una parejita perteneciente al gran mundo capitalino.

Nena Aróstegui y Julio Bolívar.

En reciente visita hecha a esta ciudad por esos novios, me cupo la satisfacción de adelantar la nueva de sus nupcias, que confirma el Viernes en sus Habaneras el Maestro de la Crónica.

Bodas del más alto rango.

Para las que han de comenzar a repartirse las invitaciones de un momento a otro, entre elementos, los más significados de la sociedad habanera.

Pertenecientes a ilustres casas los Aróstegui y los Bolívar, se unen esos apellidos por la dulce cadena del amor, enlazando a dos de las principales casas de las sociedades de Oriente y Camagüey.

Vayan mis votos por adelantado para los futuros esposos Bolívar-Aróstegui.

**LOS SIETE PECADOS CAPITALES**

En función extraordinaria.

Incluída ha sido entre las obras que nos ofrecerá en su próxima temporada en Sauto, la Compañía del Regina, esa obra que estrenada el jueves en la Habana, tantísimo gustó a aquel inteligente público.

En función extraordinaria el domingo cinco de Febrero, se llevará a la escena "Los Siete pecados Capitales".

Con este motivo se altera el orden de las funciones de abono, que comenzarán el viernes tres, terminando el lunes seis.

Más de doscientas lunetas están ya abonadas para esa turnee artística que es esperada en Matanzas con tanta ansiedad.

El debut como ya he dicho será con "Tierra de Venus".

**AURORA GISCARD**

Regresó a la Habana.

Después de unos días que pasó entre nosotros, huésped de sus hermanos Casimiro y Mercedita, embarcó el Sábado para la Habana la encantadora demoiselle.

En Camagüey ha hecho Aurora una temporada de varios meses tan grata como deliciosa.

Au revoir.

**ENFERMOS**

No pocos los de hoy.

Padeciendo de la grippe, azote de Matanzas, hoy están los esposos Muñoz-Menéndez, y su hija Ondina, que guardan cama desde hace días.

También las señoritas Amparo Cuninghen y María Pérez Chausa, se encuentran recluidas en sus habitaciones víctimas del mismo mal.

Y es delicadísimo el estado de la Sra. Vda. de Serpa, que a los noventa y cuatro años de edad, acaba de pasar por el doloroso trance de ver morir a su hijo Pedro, de la trágica manera que se fué del mundo.

Por la mejoría de todos hago votos.

Manolo JARQUIN

Es imposible sujetar la fama de **SHINOLA**

*El mejor betún para conservar y lustrar el calzado*

REPRESENTANTE
JUSTO RODRIGUEZ
EDIF. CASTELEIRO 410


# Los salones de barberías podrán permanecer abiertos los domingos 15 y 29 del actual

El ecretario de Agricultura con fecha de ayer dictó la siguiente Resolución:

"POR CUANTO: En el presente mes son de fiesta nacional los días 16 y 28 y festivos el 15 y 29 por ser domingos, con lo que resultan fiestas consecutivas en dos oportunidades.

POR CUANTO: A esta Secretaría corresponde dictar las disposiciones pertinentes para el cumplimiento de la Ley del Cierre.

POR CUANTO: La Ley de 4 de Mayo de 1919, ni la que la modifica de primero de Agosto de 1918, así como tampoco el Reglamento dictado para su ejecución, preveen el caso de que se trata, cuando uno de los días sea de fiesta nacional.

RESUELVO:

Aplicar el Artículo Séptimo del Reglamento para la ejecución de la citada Ley, en el sentido de que los salones de barberías, podrán permanecer abiertos los domingos 15 y 29 del corriente mes.

Publíquese esta Resolución en la Gaceta Oficial, comuníquese al Señor Secretario de Gobernación, para que éste lo haga al Jefe de la Policía Nacional; al señor Alcalde Municipal de la Ciudad, a los Gobernadores de los Términos en donde rige la Ley del Cierre y dese copia a la prensa para general conocimiento.

Habana, 14 de Enero de 1928.

(f.) **Manuel J. Delgado**, Secretario de Agricultura, Comercio y Trabajo."

# CONCURSO DE VIAJES A LA EXPOSICION DE SEVILLA

## BASES

1ª.—En nuestro edificio, situado en la calle de Paseo de Martí 103, en un lugar apropiado y perfectamente visible para el público, tanto de día como de noche, estará colocado un reloj con la esfera completamente tapada.

2ª.—Dicho reloj tendrá visible un contrapeso, que hace de cuerda y que hará un recorrido de cuarenta y nueve pulgadas en siete días.

3ª.—Todos los días, a partir del lunes 9 de Enero hasta el domingo 9 de Septiembre, aparecerá en el periódico un cupón, conteniendo un dibujo de la esfera de un reloj.

4ª.—El concursante, como elemento de juicio, se fijará en la altura que está colocado el contrapeso del reloj y, calculando el espacio que le falta por recorrer en relación con los siete días que emplea en su recorrido total, marcará en el reloj, cuyas especificaciones se encuentran en las bases una y dos, la hora y los minutos en que parará el reloj.

5ª.—Todos los lunes, a partir del 9 de Enero hasta el lunes 3 de Septiembre a las 11 a. m. y a la vista del público, se colocará el contrapeso del reloj, en un lugar indeterminado del recorrido e inmediatamente se echará a andar el reloj.

6ª.—Todos los lunes, a partir del 16 de Enero hasta el lunes 10 de Septiembre, a las 10½ a. m., también a la vista del público, se destapará la esfera del reloj y se tomará la hora y minutos que marque. Esta será la hora y minutos que se tendrá en cuenta para cada escrutinio parcial.

7ª.—En cada edición del DIARIO DE LA MARINA se publicará una fotografía del reloj en la que se podrá apreciar claramente la colocación del contrapeso en el momento de empezar a andar; esto lo hacemos en beneficio de aquellos concursantes que no puedan ver el reloj auténtico.

8ª.—Semanalmente se practicará un escrutinio, tomando para cada uno de ellos, la hora y minutos tomada del reloj en sus respectivas semanas. Cada acierto se contará por un punto y los diez que más puntos acumulen durante todo el tiempo que dure el concurso serán los ganadores de los diez premios. En el caso de que resulten dos o más empatados, dentro de los diez primeros lugares, la suerte dirá quiénes serán en definitiva los agraciados.

9ª.—Cada concursante deberá marcar claramente en la esfera que tiene el cupón, la hora y minutos en que, a su juicio, parará el reloj, y además la escribirá en el lugar señalado en el propio cupón. En el supuesto caso de no estar conformes ambas indicaciones, prevalecerá la escrita. Cada concursante podrá remitir tantas soluciones distintas como desee; quedando entendido que sólo podrá acumular un punto en cada escrutinio parcial.

10ª.—Los cupones irán contraseñados y cada semana se cambiará la contraseña. Solamente serán válidos para cada escrutinio parcial, los cupones que lleguen a nuestro poder antes de las doce de la noche del día anterior al correspondiente acto de destapar la esfera.

11ª.—Los cupones pueden ser remitidos por correo, dirigidos al Departamento del Concurso o depositados en el buzón que desde el lunes 9 de Enero estará colocado en nuestro edificio de Paseo de Martí 103, Departamento de Anuncios Clasificados.

12ª.—El concursante deberá escribir en el cupón, con toda claridad, su nombre, dos apellidos y domicilio.

13ª.—La caja del contrapeso quedará sellada por **Notario Público** cada vez que se eche a andar el reloj y la hora y minutos válidos para cada escrutinio se harán constar en Acta Notarial.

14ª.—La hora y minutos en que aparezca parado el reloj, y la hora y minutos en que se eche a andar, se publicarán oportunamente.

15ª.—Semanalmente se harán públicos los escrutinios parciales y la situación de cada concursante.

## AVISO IMPORTANTE

EN BENEFICIO DE LOS CONCURSANTES, HEMOS REDUCIDO LA DURACION DEL RECORRIDO DEL CONTRAPESO A 7 DIAS, EN VEZ DE 8, COMO PUBLICAMOS ANTERIORMENTE. LA DISTANCIA A RECORRER, SERA LA MISMA: 49 PULGADAS.

# La Asociación de Propietarios de fincas rústicas y urbanas de Sagua la Grande

Según nos participa atentamente su presidente, señor Eduardo Radelat, la referida institución celebró en 21 de diciembre próximo pasado las elecciones reglamentarias para elegir la directiva del corriente año, cuyos miembros tomaron posesión de sus cargos en 3 de los corrientes.

Agradecemos la atención con que se nos favorece, y le deseamos a los nuevos directivos toda clase de éxitos.

La junta ha quedado integrada con las personas siguientes:

Presidente: señor Eduardo Radelat y Navarro; primer vicepresidente: señor Francisco Gómez Alonso. Segundo vicepresidente: señor Oscar Beguiristaín Alemán.

Secretario: señor Oscar F. López López.

Vice secretario: señor Juan Antonio Mina Uriarte.

Tesorero: señor Prudencio Rodiles Rodríguez; vice tesorero: señor Bernardo Bello.

Vocales: señores Félix Fernández Doral; José M. González del Río; Aurelio Quintero; Secundino Veiga; Juan Mina Munarriz; Evaristo Fernández Uriarte; Bernardo de la Torre; Faustino Allongo; Gavino Delmonte; Valentín Arenas Armiñán; Evaristo Fernández López; Guillermo Armenteros.

Suplentes: señores Arturo Olive; José E. Embade. Heliodoro Mederos; Vicente Valle; Francisco Calvet; Julio Arenas.


**Renovador de A. Gómez**

CURESE de esa cruel enfermedad como se han curado miles de enfermos que a diario nos escriben agradecidos.

**TOME**

Renovador de A. Gómez. Unico remedio conocido hasta hoy que cura pronta y radicalmente: Asma, Catarros, Grippe o impurezas de la sangre.

DE VENTA EN DROGUERIAS Y FARMACIAS

ELECTRO REPRODUCTOR
**AMPICO**
EL PIANO CON ALMA

La intensa emocion que produce el Ampico a las personas que tienen cultura musical es la prueba irrefutable de su maravilloso poder de reproducción. Sin compromiso alguno venga a oir su música predilecta tocada por el Ampico.

UNIVERSAL MUSIC & COMMERCIAL Co
GRAL CARRILLO (S. RAFAEL) 1-TEL A 2930 VENTAS A PLAZOS Y AL CONTADO
SUCURSALES: REPUBLICA 95 CAMAGUEY S. CARLOS Y GAZEL CIENFUEGOS
AGENCIA: JOSE A SACO, ALTA, 17, SANTIAGO DE CUBA.


M.E.C.D. 2016

# SE EFECTUAN CON URGENCIA LAS OBRAS DE REPARACION COMPLETA DE LA CARRETERA DE MAZORRA

## Para la terminación de estos trabajos, que comprenden hasta Rancho Boyeros, se ha dispuesto la apropiación de la cantidad necesaria. Obras en el hospital de "Santa Isabel", Matanzas

La Jefatura del Distrito de la Provincia de la Habana, ha iniciado y viene llevando a cabo con toda urgencia, las obras de reparación, a base de recargo completo, de la carretera de Mazorra a Rancho Boyeros, en una extensión de 7,850 metros.

Para la ejecución de estos trabajos, que serán terminados en corto plazo, se ha concedido la correspondiente apropiación, con cargo al crédito asignado a la provincia de la Habana para la reparación y reconstrucción de carreteras auxiliares durante el presente año fiscal.

**ALCANTARILLADO EN EL REPARTO "LA ASUNCION"**

El Secretario de Obras Públicas, ha sido informado por la División de Alcantarillado de la Jefatura de la Ciudad en relación con el progreso que se viene notando en las obras de alcantarillado que se ejecutan en el Reparto La Asunción.

Entre otros detalles, se le da cuenta de haberse terminado la colocación de tuberías de barro en las calles de Teresa Blanco, Juan Alonso, General Boza, Jardines, Asunción y Pastrana.

Toda esta tubería descarga a una colectora que cruza por la calle Teresa Blanco, la cual a su vez lo hace al sistema de la ciudad.

Estos trabajos vienen siendo supervisados por los ingenieros de la Secretaría de Obras Públicas.

**DREN EN EL REPARTO "ENSANCHE DEL VEDADO"**

Por la división de Alcantarillado de la Jefatura de la Ciudad se ha rendido informe al Secretario de Obras Públicas, dando cuenta de haberse iniciado las obras de construcción de un importantísimo dren de una sección de 9 por 7, y longitud de 462 metros, que drenará toda el área del Reparto Ensanche del Vedado, sirviendo al propio tiempo de aliviadero a los rebozos de la Zanja Real.

Estas obras por su naturaleza, tienen gran importancia, porque eliminarán el peligro de posibles inundaciones.

De estas secciones son pocas las que existen en la ciudad. El dren será hecho de hormigón hidráulico reforzado con cabillas con sujeción a un eficiente diseñado.

Estos trabajos se ejecutan por la Compañía propietaria del Reparto, bajo la supervisión de los Ingenieros de la División de Alcantarillado de la Secretaría de Obras Públicas.

**OBRAS EN EL HOSPITAL DE SANTA ISABEL Y SAN NICOLAS EN MATANZAS**

Informado favorablemente por la Sección de Personal, Contratos, Bienes y Suministros, y por la Dirección General del Departamento, el doctor Carlos Miguel de Céspedes, ha recibido un proyecto redactado por la Jefatura del Distrito de Matanzas, para diversas ampliaciones que se hacen necesarias en las obras que se están epecutando en el Hospital Santa Isabel y San Nicolás, de aquella ciudad.

Estos trabajos comprenden la ejecución de algunos detalles adicionales que no se tuvieron en cuenta al redactarse el protecto original para la reparación de la Sala Quinta de dicho Hospital y en la terminación de las reparaciones iniciadas en la Sala Tercera del propio Hospital. En la primera de estas Salas se construirán algunos tabiques entre los distintos Departamentos que no figuraban en el proyecto anterior, y además se atenderá a la instalación de servicios sanitarios, instalación de una puerta vidriera en el Salón de Curaciones, etc., etc.

El segundo proyecto abarca la construcción de pisos de mosaico en la Sala Tercera, Departamento de Pensionistas, acceso a la escalera, Salón General de Enfermos, locales sanitarios y pasillos, instalación de tres servicios sanitarios completos, puertas de cedro, de persianas, para todos los huecos de ventanas y en los postigos de las Salas de Curaciones y de servicios sanitarios; puertas vidrieras en los salones, rejas de hierro en los huecos de puertas y en general en la pintura y enlucido de tabiques y paredes.

**REPARACION DE CALLES Y ACERAS Y ARREGLO DE PARQUES**

Por el Negociado de Calles y Parques de la Jefatura de la Ciudad, se ha rendido informe al Secretario de Obras Públicas, dándole cuenta de que se están llevando a cabo trabajos de construcción y reconstrucción de pavimentos, en: Avenida del Palacio; Refugio entre Prado y Cárcel; Refugio, de Prado a Morro; Roosevelt, entre O'Reilly y Empedrado; Cuba; Galiano; estatua del General Gómez; S. Francisco entre Armas y Porvenir; M. de la Cruz y Villanueva; Cortés en Luyanó; Batista; Jesús del Monte.

También se da cuenta de que se encuentran en progreso las obras de pavimentación que se vienen realizando en Ave. del Presidente Gómez; San Mariano; Santa Catalina de 10 de Octubre a Felipe Poey; Ave. del Palacio; trabajos de embellecimiento; escalinata de la Universidad; San Indalecio, de 10 de Octubre a Párraga; Delgado y Milagros.

Igualmente se consigna que por la División de Aceras, se vienen ejecutando trabajos de construcción en: Avenida del Palacio, Santa Emilia, Víbora; Diego Velázquez, entre Santa Teresa y Santa María; Neptuno, de Prado a Belascoaín; cortes tercero y cuarto Distrito. Parque Central.

Y por último se informa que por la División de Parques se vienen llevando a cabo trabajos de jardinería y ornamentación en los parques de San Salvador; Juan B. Zayas; Presidente Zayas; Aguirre; Villalón; Línea y L. Vedado; semilleros y trasplantes en el parque de Colón y Vivero de Aldecoa; Arbolado y parterres en M. y 13; Paseo, de 19 a 21; 15, de N a F. Emilia de Córdova.


**COMPAÑIA DISTRIBUIDORA NACIONAL, S. A. - Secretaría**

**CONVOCATORIA**

De orden del señor Presidente y cumpliendo acuerdo de la Junta Directiva en sesión ordinaria celebrada el 12 de los corrientes, tengo el gusto de citar a todos los señores accionistas de esta Compañía para la Junta General Ordinaria que habrá de efectuarse el día 31 de Enero del corriente año en su local social de Calzada de Máximo Gómez número 514, por Piñera.

Habana, 15 de Enero de 1928.

**Orden del día**

Balance y Memoria anual.

Asuntos Generales.

Vto. Bno., **Juan Navia Cuscó**, Presidente.

**Carlos García Avalos**, Secretario.


# NOTAS DE POLICIA

**PRIMERA ESTACION**

**Un choque.**

En San Isidro y Obrapía, chocó el auto 20842, manejado por José de la Luz García, vecino de Príncipe 2, con el camión de O. Públicas número 36 que guiaba José Montalvo Fernández, vecino de Figuras 42, sufriendo el primero de dichos autos averías que aprecia su dueño en 80 pesos.

**Escándalo.**

El vigilante 1945 detuvo a Manuel Ugarde Fernández, vecino de Obrapía 70, y a Ramón Menéndez Veliz, de Octava 24, Víbora, a los que acusa de haber formado un fuerte escándalo en Lamparilla y P. Lacoste, por una discusión que tuvieron.

**Infracción a una Orden militar.**

El vigilante 1745 sorprendió a José Tarchópulos, vecino de Cuarteles 2, en los momentos que en el patio de dicha casa intentaba estrangular un gato, y al notar su presencia lo arrojó a una cloaca.

**SEGUNDA ESTACION**

**Escándalo.**

El vigilante 49 de Obras Públicas detuvo a María Vitonso, de Rusia y vecina de Santa Clara núm. 9, por haberla sorprendido frente a su domicilio en estado de embriaguez alcohólica, formando un fuerte escándalo.

**Un arrollado.**

Agustín Follo Sánchez, vecino de Sol 8, fué asistido en el Centro de Socorro de hiperhemia traumática en la región dorsal izquierda, la que sufrió al ser arrollado en Dragones y Bélgica por el auto 17467, que manejaba Francisco García Quesada, vecino de Villuendas 103.

**Un hurto.**

El vigilante 1555 detuvo a Roberto Estrada Díaz, vecino de Luz 91, al que acusa el asiático Francisco Sen, dueño y vecino del puesto de frutas sito en San Ignacio 43, de haberle hurtado un saco de papas.

**Lesionado por imprudencia.**

Juan Besterman, de 9 años de edad y vecino de Compostela 158, fué asistido en el centro de socorros de desgarraduras de la piel en ambas rodillas las que sufrió en Desamparados y Damas al caer al pavimento cuando iba subido en la parte trasera del auto 17058 que manejaba Gerardo Hernández Bono, vecino de Gervasio 40.

**TERCERA ESTACION**

**Riña y escándalo.**

En Martí y Brasil riñeron Alfredo Martínez Méndez, vecino de Merced y Habana y Félix Martínez Herrera, de Crespo letra D, formándose con ello un fuerte escándalo teniendo que ser asistidos en el centro de socorros de lesiones leves que se produjeron mutuamente.

**Un choque.**

En Labra y Dragones, chocó el carro de cuatro ruedas 17810, que conducía Faustino Martínez López, vecino de Calzada del Cerro 514, con el auto 5564 que manejaba Fernando Ballovera Zelquera, vecino de 5ª entre 7ª y 9ª, Reparto Almendares, sufriendo ambos vehículos averías de poca consideración.

**Estafa.**

Manuel Rodríguez, vecino de Estrada Palma 86, fué detenido por el vigilante 443 a petición de Jesús López Viera, chauffeur del auto de alquiler número 34419 y vecino de Barnet 93, quien le acusa de haberle alquilado su auto por espacio de cuatro horas y después negarse a satisfacerle 8 pesos, importe de su trabajo.

**CUARTA ESTACION**

**Sorpresa de un Banco de Rifas.**

Los vigilantes 1905 y 423 previo mandamiento judicial efectuaron un registro en la casa Someruelos 19, domicilio de Enrique Carrillo de Albornoz, ocupándose dos listas con apuntaciones para la charada y terminales de la Lotería Nacional.

**Una caída.**

Raúl Julian Díaz, vecino de Quintín Banderas 47, fué asistido en el centro de socorro de una herida contusa en la región frontal la que se produjo al caerse al pavimento cuando transitaba frente al número 75 de la calle Factoría.

**Hurto.**

El vigilante 1250 detuvo a José Martínez Pedroso, vecino de Prensa 25, Cerro, por acusarlo José Viña Cordeiro, dueño y vecino de la bodega sita en Someruelos 24, de haberle hurtado una caja de galletas que aprecia en un peso diez centavos.

**QUINTA ESTACION**

**Hurto.**

Andrés Hernández Duarte, vecino de República 327, denunció que de la puerta de la casa Finlay 17, por San Nicolás, le han hurtado una bicicleta de su propiedad.

**Un choque.**

En Zenea entre Gervasio y Escobar, chocó el carro de cuatro ruedas 17469, guiado por Julián Rodríguez Rodríguez, vecino de Gervasio 148, con el tranvía 308 de San Francisco Muelle de Luz, que conducía Serafín López Feijo, vecino de 17 número 91, Vedado, recibiendo ambos vehículos averías de poca consideración.

**Reyerta.**

El vigilante 699, detuvo a los hermanos Mario y Emilio Gordillo y Domínguez, vecinos de Rayo 29, a los que acusa de haber promovido un fuerte escándalo en su dicho domicilio al sostener una reyerta. Ambos tuvieron que ser asistidos en el centro de socorros de lesiones leves.

**SEXTA ESTACION**

**Reclamación**

Inés Grenet y Wood, vecina le San Nicolás 269 denunció que dió a limpiar su traje de voile de su propiedad a la tintorería sita en Figuras 57 y que al devolvérselo lo hicieron todo roto, estimándose perjudicada en 50 pesos.

**Escándalo**

El vigilante 1588 detuvo a Eladio Pérez Valera, vecino de V. Muñoz número 86 y a Antonio Cubeira Flanco de Barnet 116, por haberlo sorprendido formando un fuerte escándalo en P. Varela y Aranguren.

**SEPTIMA ESTACION**

**Quemaduras casuales**

En el Hospital Municipal fué asistida de quemaduras diseminadas por el rostro, Carmen Valdés Bernabeu, vecina de N. Saldiñas 84, las que sufrió de modo casual al darse unas fricciones con alcohol y quemarse con las llamas de un reverbero.

**Un choque**

En Zenea y San Francisco, el auto número 1587 que manejaba José Recio Román, vecino de Príncipe 13, chocó con el ómnibus 31 de orden de la empresa La Precisa, que conducía José Alomá, sufriendo daños el primero de dichos vehículos que su chauffeur aprecia en ciento veinte pesos.

**Detención de una rifera**

Los vigilantes 896, 1239, 343 y 846 detuvieron a Josefa Armenteros, vecina de Finlay 132, ocupándole una caja de cartón con varios talonarios de números para los tres terminales de la Lotería Nacional, una lista para la bola, y otra para la charada, un padrón y un bichero con el significado de la misma.

**Mordeduras de perro**

En el Hospital Municipal fué asistido de dos heridas en la mano derecha Enrique Curbelo Piedra, vecino de F. Quiñones 46, las que le causó al morderlo un perro callejero en N. Sardiñas y M. González.

**OCTAVA ESTACION**

**Un choque**

En P. Varela y Desagüe, el ómnibus 115 de la empresa Omnibus de la Habana, chocó con el tranvía 308 de Vedado Jesús del Monte, que guiaba el motorista Severino Quintero, vecino de calle I número 6, Vedado, sufriendo este último vehículo averías apreciadas en 2 pesos.

**Amenazas**

Por diferencias en el trabajo, el asiático Alberto Más, vecino de Mercado Unico, amenazó con un cuchillo a Cirilo García Herrera, vecino de la finca Usillo en Puentes Grandes.

**Una caída**

En el centro de socorro fué asistido de una herida contusa en la pierna derecha, Hugo Masteado Soler, vecino de Misión 17, la que se produjo al caerse de modo casual al pavimento en su domicilio.

**Estafa**

Antonio Peña Pino, vecino de Omoa 45, acusó a Abelardo Moisés de Romay 17, de haberse apropiado de la cantidad de doce pesos, importe de trescientos tabacos que le dió para su venta y los cuales vendió y cobró.

**DECIMA ESTACION**

**Detención de un reclamado**

El vigilante número 1108, J. Entralgo detuvo a Manuel Martínez López, vecino de 17 y E, por hallarse reclamado por el juez correccional de la segunda sección en juicio que se le sigue por infracción municipal.

**Maltrato de obra**

Ramón Negrín Hernández, vecino de la calle 25 número 250 fué asistido en el centro de socorro de escoriaciones de la piel en la región lumbar izquierda, la que le produjo al maltratarle de obra, por una discusión que tuvieron Julio Feijoo Penas, vecino de calle 25 número 251, Vedado.

**Escándalo**

El vigilante 330 detuvo a Adolfo González Luis, vecino de Tacón número 68 y a Ramón Rodríguez Castillo, de Arango 127, a quienes acusa de haber formado un fuerte escándalo en L y 17 por rivalidades en la venta de periódicos a que ambos se dedican

**Exceso de velocidad**

El vigilante 878 detuvo a Julián Espinosa Hurtado, vecino de Luyanó 57 y chauffeur del ómnibus 24 de La Precisa por transitar con exceso de velocidad por República y Menocal.

**ONCENA ESTACION**

**Sorpresa de un banco de rifas**

El vigilante 1773 previo mandamiento judicial efectuado un registro en la casa Avenida de Menocal 37, domicilio de Candelaria Esquivel y Aniquel, ocupando 89 papeletas de la rifa "La Matancera" para los terminales de la Lotería Nacionl.

**Detención de un reclamado**

El vigilante 661 detuvo a Carlos P. Grass Rovira, vecino de Reyes 65, por hallarse reclamado por el Juez correccional de la cuarta sección en juicio que se le sigue por infracción municipal.

**DUODECIMA ESTACION**

**Con una puntilla**

En el centro de socorro fué asistido de una herida punzante en la región plantar derecha Lázaro del Valle García, vecio de Mangos y M. de la Torre, la que sufrió casualmente al pisar una puntilla en su domicilio.

**Lesionado casual**

Dora Rodríguez García, vecina de San Julio 46, fué asistida en el centro de socorro, de lesiones menos graves en ambas manos, las que sufrió al rompérsele casualmente una puerta de cristales.

**Detención de un reclamado**

El vigilante 661, detuvo a Justo Hernández Tejera, vecino de Delicias 37, por hallarse reclamado por el juez correccional de la cuarta sección en juicio que se le sigue por juego prohibido.

**Exceso de velocidad**

El vigilante 1532 denunció a Ricardo Alvarez Valdés, vecino de O' Farrill 25 y chauffeur del ómnibus 41309 de La Especial por ir con exceso de velocidad y dando cortes a los demás vehículos, por Diez de Octubre y S. Suárez.

# Comité representativo de las sociedades gallegas de instrucción

Este comité celebrará junta reglamentaria el día 16, lunes, en su local social, Palacio del M. I. Centro Gallego a las 8 y media p. m.

En cuya junta se procederá al reparto de las utilidades que a cada una le corresponde de las sociedades que tomaron parte en la función celebrada el día primero de enero del corriente año en el Teatro Nacional, organizada por este comité en beneficio de las mismas.

Lo que tengo el honor de poner en conocimiento de todos los señores representantes de las sociedades antes mencionadas, para que se sirvan comparecer a recoger la cantidad asignada por la comisión administrativa.

## ¿Tiene Usted la Resistencia Que Desearía Tener?

EL football, el boxeo, la natación y en efecto, cualquier otro deporte en que Ud. tome parte, requiere fuerza, vitalidad y resistencia. Los atletas deben reunir éstas para tener éxito.

Pero para aquellos que no tienen la resistencia que desearían tener es necesario contar, en adición al alimento que entra en el sistema, con un Super-Nutritivo. El mayor Super-Nutritivo es la OZOMULSION, una Emulsión de Aceite de Hígado de Bacalao de lo más puro, que está desarrollando salud y fuerza para los débiles y enfermizos.

Muchos de los más famosos toreadores, estrellas del football, jugadores j'a'lai, y especialmente los boxeadores, hoy día se encuentran en primer fila, aunque tuvieron un mal principio en su vida. Pregunte a su doctor o farmacéutico y él dirá que la OZOMULSION tomada con regularidad restablecerá a un niño o niña débil o a un viejo o vieja decrépita a la misma salud y vitalidad que cualquiera de sus respectivas edades. Para todos los que se sienten que están enflaqueciendo o que están perdiendo sus energías, falta de resistencia con muy poca resistencia contra la tos y resfriados, la OZOMULSION es el alimento super-tónico que debe tomarse antes y después de cada comida.

Además del más puro Aceite de Hígado de Bacalao de Noruega, la OZOMULSION contiene Hipofosfitos de Cal y Soda, Glicerina y Guayacol químicamente puros; todos mezclados en una Emulsión sabrosa y fácil de tomar que está garantizada como la Emulsión más fina en el mundo entero.

Ocurra hoy mismo a su farmacéutico y compre un frasco. Tómela con regularidad y vea cómo rápidamente recuperará su fuerza y vigor.

**OZOMULSION**

ES LA MEJOR EMULSION DE ACEITE DE HIGADO DE BACALAO

## La Revulsión sin dolor

El hombre menos sensible no puede menos de aprehender la revulsión brutal de los sinapismos ordinarios, y esta aprensión está justificada. Sucede, en efecto, con gran frecuencia que la violencia ineficaz de estos revulsivos causa graves quemaduras que ponen al vivo la dermis y la marcan con cicatrices indelebles. Por eso los practicos más experimentados aconsejan abandonar esos procedimientos demasiado someros y reemplazarlos por.

**L'AUTOPLASME**

de E. VAILLANT

**Que es el único de todos los revulsivos** que posee la propiedad, notable de no ser doloroso y de ser poderosamente enérgico, siendo debida esta doble cualidad a la regularidad siempre graduable de su acción. Es ademas aséptico y se puede conservar indefinidamente sin que su principio activo sufra la meñor alteración. Sumergido durante uno o dos minutos en agua y aplicado en el lugar sensible, donde quiera que se revela una congestión, produce un efecto revulsivo y resolutivo immediato que le hace precioso en todos los casos de . resfriados, tos, bronquitis, laringitis, gota, reumatismo, lumbago, neuralgias. Asi su empleo es constante en los hospitales y dispensarios de la ciudad de Paris.

*De venta en todas las buenas Farmacias.* Mayor: Maison FRERE, 19, Rue Jacob, Paris-6e

NEVERAS ELECTRICAS

# KELVINATOR

Obsequie a sus amistades con flanes y helados muy sabrosos y puros Ud. solo necesita prepararlos, Kelvinator se encarga de lo demás

Kelvinator solo consume al mes $6 de fluido eléctrico.

Pida el catálogo o venga a verla

**ARELLANO Y CIA**

Amargura y Habana - Tel. A 3329 — Neptuno 65 - Tel A 9312.

## Miltiples son las causas de los trastornos intestinales

que ponen en peligro la salud y la vida de niños y adultos. Imposible será casi siempre evitar cualquier insignificante descuido en la alimentación o eliminar toda fuente de infección, pero sí es fácil defenderse contra ella, efectuando una desinfección eficaz del organismo mediante las **Tabletas Schering de Urotropina,** que son consideradas universalmente como el medicamento de preferencia contra los procesos infecciosos de las vías intestinales, biliares y urinarias. Insista en el preparado original, libre de efectos secundarios. Frascos de 50 tabletas de 1/2 gramos.

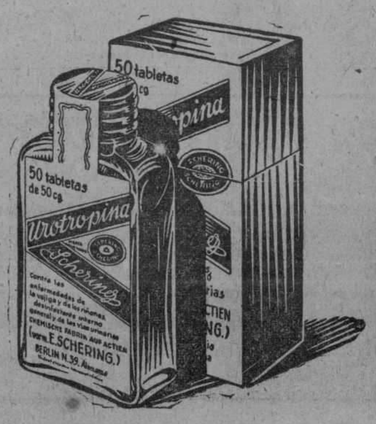



M.E.C.D. 2016

# EL DIRECTOR DE "HERALDO DE CUBA" GUSTAVO G. BEAUVILLE, SE QUERELLA CONTRA EL LIDER DE LOS CHOFERES

La querella fué presentada, en nombre del señor Beauville por el representante a la Cámara doctor Manuel Castellanos Mena, y se fundamenta en los delitos de injurias graves

**AL JUZGADO CORRECCIONAL DE LA SECCION SEGUNDA**

GUSTAVO GONZALEZ BEAUVILLE, mayor de edad, ciudadano cubano, Director Gerente del periódico "Heraldo de Cuba", representante a la Cámara y vecino de la calle 15, entre 10 y 12, en el Vedado, ante el Juzgado comparezco y digo:

Que vengo a interponer querella para ejercitar la acción criminal, por el delito de injurias graves, contra el señor Manuel Martínez Vázquez, que se titula "Leader de los Chauffeurs", y a los efectos de lo dispuesto en el artículo 277 de la Ley de Enjuiciamiento Criminal, hago constar lo siguiente:

Primero.—Que esta querella la interpone ante el Juzgado Correccional de la Sección segunda, por encontrarse la Redacción del periódico "El País", donde se publicó la carta injuriosa, en la jurisdicción de ese Juzgado.

Segundo.—Que el nombre, apellido y vecindad del querellante son los que se determinan en el encabezamiento de este escrito.

Tercero.—Que esta querella se interpone contra el señor Manuel Martínez Vázquez, que se titula "Leader de los Chauffeurs", ignorando sus generales y domicilio.

Cuarto.—Que esta querella se fundamenta en los siguientes

HECHOS:

Primero.—Desde hace varios días, los periódicos diarios de esta capital DIARIO DE LA MARINA, "El Mundo" y "Heraldo de Cuba" han emprendido una justa y cívica campaña contra "El Mercado Unico"—que es el **único que existe en nuestra ciudad**—y adonde el agricultor cubano, a la hora de vender sus productos, no se encuentra protegido y tiene que desprenderse de los frutos de su cosecha, vendiéndolos a precios irrisorios, sin que tenga otro lugar donde por la abundancia de la demanda, como es natural, y con mejor libertad, pueda obtener un justo medio de defensa en su provecho, y en cuyo lugar no sólo se explota al pobre agricultor, sino que se oprime, veja y obliga a todos aquellos que se ven en la necesidad de tener sus "puestos o casillas" para ese comercio en un lugar "único en su clase", teniendo que sufrir el férreo dogal del concesionario. — En esa campaña por esos periódicos emprendida ha estado interesada vivamente la opinión pública, pues ha hecho eco sentido en el país y muy especialmente en esta provincia, formaleciendo la idea de la Comisión Técnica Arancelaria, integrada por los señores Rafael Martínez Ortiz, Santiago Gutiérrez de Celis, Daniel Compte, Enrique Recio y Aurelio Portuondo, la cual trabaja activamente por una legislación adecuada que asegure al agricultor cubano la venta de sus frutos de corta duración, sobre precios, capacidad de consumo y condiciones de mercado, etcétera, abogando además por que se faciliten mercados de abastos sin limitaciones ni regulaciones, que favorezcan a nuestra agricultura, según lo han declarado públicamente.

Segundo.—Que por motivo de esa campaña, el periódico "El País", defensor desde luego del **UNICO MERCADO**, ha venido haciendo determinadas publicaciones, en una de las cuales, la de trece del actual, página siete, columna número cinco, aparece una carta pública, dirigida al señor Alfredo Hornedo, propietario de esa publicación—y del Mercado Unico—la cual suscribe el querellado Martínez Vázquez, y contiene determinados conceptos en el curso de su redacción, los cuales el que suscribe estima son ofensivos e injuriosos para su persona, posición social y vida profesional, ya que entre otros, se expresa en los siguientes términos: "DE UNA MANERA MORALMENTE MALA LA SENDA DEL DIRECTOR GERENTE DE "HERALDO DE CUBA", LEVANTANDO UNA INMORAL POR LO QUE TIENE DE INTENCION Y DE FORMA, CAMPAÑA PARA DESTRUIR EL MERCADO UNICO."—"QUE NO SABE DE CONJURAS NI DE CANALLADAS."—"PARA DEJAR DESAPERCIBIDO TODA LA SUCIEDAD DE ESTA CAMPAÑA, QUE NO DUDO CALIFICAR DE MISERABLE PORQUE SE TRATA DE HACER DE LA OPINION PUBLICA UN VIL INSTRUMENTO DE INSANAS PASIONES E INTERESES DELEZNABLES."—"SE HAN DADO PERFECTA CUENTA DE LA MEZQUINA ACTITUD DE ALGUNOS SEÑORES ADINERADOS QUE HACEN GRANJERIA DEL MAS GRANDE Y HERMOSO PODER INTELECTUAL DE LA SOCIEDAD MODERNA, QUE ES EL PERIODICO."—Estos párrafos últimos se refieren—según el autor de la carta—a los caballeros señores Antonio González Mora, Director de "El Mundo"; José I. Rivero, Director del DIARIO DE LA MARINA, y al que suscribe, en su condición de Director de "Heraldo de Cuba", a los cuales insulta conjuntamente conmigo, YA QUE HEMOS SIDO LOS QUE HEMOS EMPRENDIDO LA CAMPAÑA CONTRA EL MERCADO UNICO QUE EXISTE EN NUESTRA CAPITAL.—Estas frases, así consignadas en el párrafo de la carta en cuestión, está visto que integran el delito de injurias graves.

Quinto.—Las diligencias que intereso se practiquen para la comprobación del hecho son las siguientes:

A.—Que se ocupe en las oficinas del periódico "El País" el original de las cuartillas escritas por el querellado y se traigan a estos autos.

B.—Que se examine al Director Técnico de "El País" a fin de que declare acerca del autor del hecho y circunstancias, expresando quién fuera la persona que le entregara esas cuartillas.

C.—Que se investigue POR TODOS LOS CUERPOS DE POLICIA DE LA HABANA qué es la persona que suscribe dicha carta, que se titula "Leader de los Chauffeurs", y dice nombrarse Manuel Martínez Vázquez, y si él mismo redactó y entregó en las oficinas de "El País" la carta en cuestión, investigándose asimismo el domicilio del mismo.

D.—Que una vez que se conozca quién pueda ser el querellado señor Martínez Vázquez, se ordene su detención e ingreso en el Vivac si no presta fianza de cien pesos m. o.

Sexto.—Por todo lo expuesto y constituyendo el hecho relatado el delito de injurias graves previsto y penado en la Orden número 213 de 1900, art. XLVIII, en relación con el inc. 22, art. XLI de la Orden referida y ejercitando la acción privada que me corresponde por el delito.

AL JUZGADO SUPLICO se sirva admitir la presente querella, teniendo por escogido el procedimiento correccional, disponiendo sea ratificada y ordenar se practiquen las diligencias que intereso en este escrito, sirviéndose con el resultado de las mismas señalar día y hora para el acto del juicio correccional correspondiente, dictando sentencia, por la que se condene al querellado a la pena procedente, por el delito de injurias graves a que se contrae esta querella.

OTROSI.—Digo que juro expresamente a todos los efectos legales mi condición de ciudadano cubano por nacimiento y del de Representante a la Cámara de esta República, en posesión de cuyo cargo me encuentro actualmente.

OTROSI.—Digo que a los efectos del artículo 806 de la Ley de Enjuiciamiento Criminal, hago constar que acompaño un ejemplar del periódico "El País" que contiene la carta injuriosa a que hago referencia en esta querella.—Habana, Enero catorce de 1928.

OTROSI.—Acompaño copia de esta querella, para el querellado.—Sírvase el Juzgado tenerla por acompañada a sus efectos.

(F.) **Doctor Manuel Castellanos.—Gustavo González Beauville.**

EL ACORAZADO "TEXAS" EN QUE LLEGARÁ HOY A ESTE PUERTO EL PRESIDENTE DE LOS ESTADOS UNIDOS, MR. CALVIN COOLIDGE.

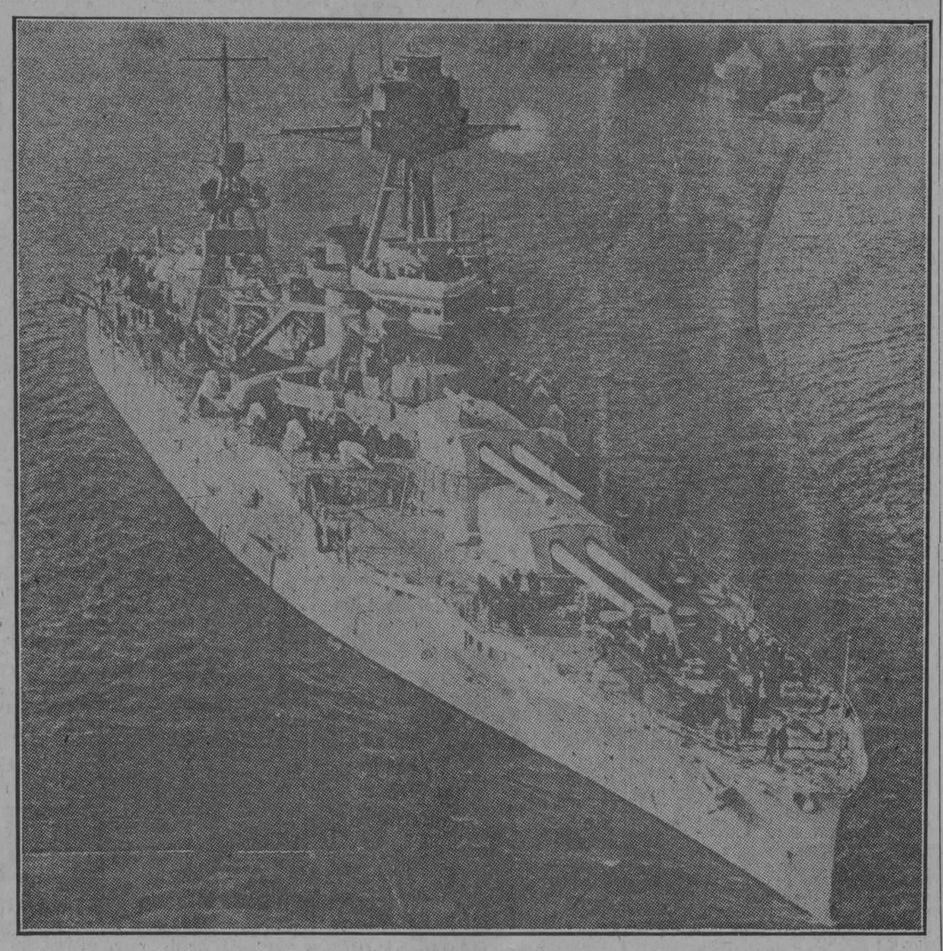

## SERVICIO DE TELEGRAFO EN NUESTRA REDACCION

**OFRECIMIENTO A LOS CORRESPONSALES DE PERIODICOS DE PROVINCIA**

Los señores Rafael Sánchez Aballí y Juan Clemente Zamora, Secretario y Sub-Secretario de Comunicaciones respectivamente, accediendo a los deseos del Director del DIARIO DE LA MARINA, doctor José I. Rivero, ordenaron la inmediata instalación de una oficina provisional de Correos y Telégrafos en esta Redacción, la cual comenzará a prestar servicios en el día de hoy, domingo.

Los periodistas del interior de la República pueden utilizar la Redacción para hacer sus trabajos informativos y enviar a sus respectivos periódicos las informaciones telegráficas que estimen convenientes, pues el hilo telegráfico está en comunicación por la Oficina Central de Telégrafos, con cualquier punto de la República.

Como esta Redacción es la sede de los periodistas extranjeros, el DIARIO DE LA MARINA ha querido que también lo sea de los señores Corresponsales de periódicos nacionales.

Henry A. Wiley, almirante en jefe de la escuadra norteamericana, que trae su insignia en el "Texas".

## UNA GOLETA PERDIDA 80 DIAS EN EL MAR

SAN PEDRO DE CALIFORNIA, enero 14 (U. P.)—La goleta "Ruby", de tres mástiles, dedicada al tráfico con las Antillas, fué traída esta noche a puerto, a remolque, después de haber estado perdida en el mar ochenta días.

La "Ruby", propiedad de una Firma de Seattle, regresaba a Seattle de Manzanillo, en México, a 800 millas al Sur de San Pedro. La tripulación la formaban siete hombres de color, sin experiencia marinera, mandada por el capitán Louis Knaflich. Este dice que enroló sus tripulantes en las Antillas y guiándose por cartas antiguas buscaba los vientos favorables para llegar a Seattle.

No muy lejos de Manzanillo, el viento amainó completamente y Knaflich se vió obligado a recurrir a un pequeño motor auxiliar para poder navegar. Pronto se agotó también la gasolina, y el barco estuvo a la deriva varias semanas.

La "Ruby" fué vista por el vapor tanque noruego "Storstad", a la altura de la costa mexicana. El buque le suministró la gasolina y alimentos, pudiendo seguir su viaje la goleta.

Días después, el velero se vió nuevamente en una zona de calma chicha. Agotadas ahora las provisiones, un vapor de carga vió sus llamadas de auxilio, y le dió remolque hasta San Pedro.

# UNA EMBAJADA ESPECIAL PARA CH. LINDBERGH

Un senador solicita para él que se le nombre embajador especial en todas partes del mundo

WASHINGTON, enero 14. (UP)—El senador demócrata Mc Kellar, por el Estado de Tennessee, ha presentado una moción para que se nombre al coronel Charles A. Lindbergh "Embajador Especial" de los Estados Unidos en todas partes del mundo.

Las proezas de Lindbergh hacen de él la única persona que puede ser nombrada para ese cargo único.

"Quiero que Lindbergh sea para los Estados Unidos lo que el Príncipe de Gales para Inglaterra: un Embajador de la Buena Voluntad nacional —dijo el senador—. Y aunque no he tratado del asunto ni con el Presidente ni con el propio Lindbergh, creo que ambos aprobarán mi iniciativa".

Se pide también que se paguen al aviador veinte y cinco mil pesos por sus servicios en la misión, concediéndose otros cien mil dólares para los gastos de esta. Se estipula que los recursos de la Armada sean puestos a la disposición de Lindbergh para transportarle, con su aeroplano, a los lugares que él tenga por conveniente.

"Deseo que esta sea una empresa completamente gubernamental,—agregó Mr. McKellar.— Solamente los Estados Unidos deben tener el privilegio de explotar el movimiento de buena voluntad que ese joven, tan representativo del pueblo norte-americano, ha creado".

La finalidad específica del viaje mundial de Lindbergh sería entregar a los jefes de los Gobiernos que visitase invitaciones para la Conferencia Internacional que se celebrará en Washington en 1928, para aprobar un Código de Derecho Internacional.

# UNA LIGA DE LAS RELIGIONES Y LAS RAZAS TODAS

Quedará constituída en el Cairo, Egipto, si las ideas sustentadas por Cherrington se realizan

WASHINGTON, enero 14 (U. P.)—Ernest H. Cherrington, uno de los jefes de la Liga contra los Salones de Bebidas y secretario de la Liga Mundial Anti-Alcohólica, está preparando una nueva Liga de Naciones, con representantes de todas las razas y religiones de la Tierra. La Liga quedará constituída en Cairo, Egipto, en 1930, si los planes de Cherrington se realizan.

El organizador espera que el Rey Fuad de Egipto dirija las invitaciones para la conferencia de la que ha de surgir la Liga, y ya se tiene prometida la ayuda del Príncipe Omar Tossoun, primo del monarca egipcio.

La prohibición alcohólica será uno de los objetos secundarios de la Liga, que se dedicará principalmente a trabajar por una mejor inteligencia entre las naciones y resolver amistosamente los problemas religiosos, sociales y económicos del mundo.

Cherrington es el organizador de la Liga Mundial Anti-Alcohólica, que tiene actualmente representantes en treinta países diferentes.

"Si se puede poner de acuerdo a las naciones en la cuestión del alcohol, también será fácil hacerlo en las políticas, religiosas y raciales. En los últimos cuatro años William E. "Pussyfoot" Johnson, mi delegado personal, ha estado estudiando la situación en los países de Oriente"—dice Mr. Cherrington.

Johnson se dirigirá ahora a la India y Asia Menor, para trabajar por la próxima conferencia de Cairo.

# SE EXTRAJO EL CORAZON DEL QUE FUE GRAN ACTOR, HARDY, A FIN DE ENTERRARLO SEPARADAMENTE

Cuatro mil hombres, entre las edades de 18 a 35 años van a ser llamados para figurar en el ejército del Estado Libre de Irlanda, con arreglo a la nueva organización proyectada

LONDRES, enero 14. (BWS) En las últimas horas de ayer se hicieron algunas alteraciones respecto a la inhumación del que fué célebre novelista Thomas Hardy, decidiéndose que su corazón repose en el pequeño cementerio de la iglesia de Stinsford, cerca de Dochester y el resto de sus cenizas en la Abadía de Westiminster. Ello obedece el compromiso entre los puntos de vista del pueblo natal de Hardy, en Dorsetshire, incluyendo a varios de sus familia, que deseaban fuera sepultado allí, y los que opinan que el gran escritor no pertenece solo a una región señalada sino a toda la nación. También se cumple en cierta manera el deseo expresado por Hardy en una de sus obras: "Quisiera ser enterrado en la Iglesia de Stinsford".

Un médico procedió a la remoción del corazón y a su preparación para ser conducido allí.

Aunque la historia registra numerosos casos en que el corazón ha sido enterrado aparte del cuerpo, resultan muy raros en los tiempos modernos. Cítase la trágica suerte del poeta Perey Shelley. Cuando su cuerpo fué arrojado por las olas sobre la costa de Viarreggio, en Julio de 1822, permaneció algún tiempo cubierto por la arena. Despues, en presencia de Byron, Hunt y Trelawney se procedió a su cremación, para dejar las cenizas en un cementerio de Roma; pero Trelawney apartó el corazón de las llamas para llevarlo a su esposa y ahora está enterrado en Bournemouth, Inglaterra.

**ENFERMO EL ARZOBISPO DE CANTORBERY**

LONDRES, enero 14. (BWS)— El Arzobispo de Cantorbery encuéntrase recogido en su palacio de Lambeth a causa de un ligero ataque de enfriamiento, aunque su indisposición no le prohibe recibir la visita del Premier Baldwin que acudió a conferenciar sobre el asunto de la revisión del Ritual del libro de oraciones.

**CONFERENCIA DE TELEGRAFIA EN EL IMPERIO BRITANICO**

LONDRES, enero 14 (BWS) El lunes comenzará la conferencia imperial sobre sistemas cablegráficos y radiotelegráficos que el director General de Comunicaciones anunció reciente. Sir John Gilmour, Secretario de Escocia la presidirá, siendo al mismo tiempo uno de los representantes de la Gran Bretaña. El otro será el Secretario Financiero del Tesoro. Los dominios, la India y las colonias inglesas estarán también representadas.

La conferencia se debe a los considerables progresos obtenidos en la radiocomunicación desde que se introdujo el sistema de ondas proyectadas para las grandes distancias. El primer ministro de Australia hace poco tiempo declaró que durante los primeros seis meses de estar en operación tal sistema en su país había transmitido y recibido el cincuenta y cinco por ciento del tráfico que antes hacia el cable del Pacífico. Los Gobiernos de las distintas posesiones están interesados en la cuestión, pues aunque algunos de ellos disponen de servicios radiotelegráficos, todos en general participan financieramente en los cables. El llamado "Imperial" que cruza el Atlántico es propiedad conjunta de Inglaterra, Canadá, Australia y Nueva Zelandia, que aportan el dinero necesario para cubrir las pérdidas que anualmente deje su operación, aunque también participan de las ganancias que hubiere.

**EL EJERCITO PARA IRLANDA**

LONDRES, enero 14. (BWS) Tendrán lugar grandes cambios en el ejército del Estado Libre de Irlanda. Tal como fué anunciado hace algún tiempo por el Presidente Cosgrave, el Gobierno ha decidido el reclutamiento de fuerzas territoriales con vistas a la reducción del efectivo del ejército imperial a su mínimun posible. Cuatro mil hombres entre las edades de diez y ocho a treinta y cuatro años van a ser llamados a filas inmediatamente para la nueva organización, que se designa como "reserva clase B". Servirán de uno a tres meses en el Ejército y seis años en la reserva, y aunque únicamente se reclutarán cuatro mil por el momento, espérase que dentro de pocos meses el doble, o probablemente el triple, de este número se incorporará a la nueva fuerza. El ejército imperial se reducirá gradualmente a un cuerpo pequeño, modelo, compuesto principalmente de instructores y tropas de primera clase.

En el primer año, durante la guerra civil, el ejército del Estado Libre de Irlanda, costó cincuenta millones de pesos, reduciéndose lentamente hasta que los cálculos para este año solo llegan a diez millones y se cree que con el nuevo sistema se obtenga un mayor reducción.

**LA EDAD DEL MUSEO BRITANICO DE LONDRES**

LONDRES, enero 14 (BWS) Cúmplense mañana ciento sesenta y nueve años de la apertura del Museo Británico, que hoy es una de las instituciones modelo en su clase en el mundo.

# ESTADO DEL TIEMPO

**EL PARTE DEL WEATHER BUREAU PARA HOY DOMINGO**

WASHINGTON, enero 14 (U. P.)—El pronóstico del tiempo para mañana es:

Sur de la Costa Atlántica: vientos moderados del suroeste, excepto en la costa sudeste de la Florida. Tiempo bueno para todo el domingo.

Este del Golfo de México: vientos moderados del Sur y tiempo parcialmente cubierto, con riesgo de chubascos.

Oeste del Golfo: vientos moderados a frescos, del Sur, y tiempo parcialmente cubierto, con riesgo de chubascos.

Mar Caribe y Paso de los Vientos: vientos de moderados a frescos, del Este, y tiempo parcialmente cubierto.

**NOTA DEL MEDIODIA DEL SABADO**

Domina en el Atlántico, Cuba, Florida y Estados adyacentes, alta presión con buen tiempo. En el resto de los Estados Unidos hay bajo barómetro y en México y mitad occidental del Golfo de Méjico.

Pronóstico: Para el domingo: Isla: Buen tiempo. Iguales temperaturas. Vientos del Nordeste al Sudeste moderados a frescos. Cielos despejados o parte nublados.

**Observatorio Nacional.**

"LA MAYOR"
31 EDIFICIOS
800 EMPLEADOS
SARRÁ
DROGUERIA
ABIERTA TODOS LOS DIAS
TODA LA NOCHE LOS MARTES

# REVISTIO GRAN BRILLANTEZ LA INAUGURACION DE LA GRAN EXPOSICION DE PRODUCTOS ARTISTICOS ITALIANOS, PRESENTADA EN EL "DIARIO" POR CAMPILLI Y ANEGLITTI

NUMEROSO Y DISTINGUIDO PUBLICO CONCURRIO AYER AL SALON DE EXHIBICIONES DEL "DIARIO DE LA MARINA", ADMIRANDO LAS BELLAS PRODUCCIONES ITALIANAS

Ayer se llevó a efecto en los salones del DIARIO DE LA MARINA la inauguración de una interesante exposición de productos artísticos de fabricación italiana.

Los salones de esta publicación se vieron, desde las cinco de la tarde, visitados por una concurrencia numerosa y al mismo tiempo escogida.

Dicha exhibición fué organizada por dos jóvenes italianos de positivo valer que han llegado a esta ciudad procedentes de Roma; se trata de los señores profesor Guido Campilli y del doctor Roberto Angelitti. Es el primero un conocido hombre de negocios en Italia, exdirector de la Sociedad Bancaria "Abruzzese", y el segundo, representa a varias firmas comerciales del mismo país.

**MOTIVO DE LA EXPOSICION**

Indudablemente que Italia, de algunos años a esta parte está demostrando una actividad artística e industrial digna de todo encomio.

Por lo que estos dos jóvenes y batalladores súbditos de Víctor Manuel, impulsados por ese benéfico movimiento, y movidos por el deseo de cooperar también al renacimiento industrial de la nación amiga van a desarrollar en La Habana y en varias importantes ciudades de la América Central, un extenso programa de trabajo.

El fin, podemos decir, de esos dos caballeros que exponen los productos italianos en el DIARIO DE LA MARINA, es el de propagar, por ese medio y dar a conocer profusamente la producción italiana.

Es un hecho incontrastable que cada provincia de Italia tiene manifestaciones propias y características en las artes aplicadas a las necesidades más elementales de la vida, siendo producto de todas estas provincias la que exponen los señores Campilli y Angelitti.

**LA EXPOSICION**

Italia, país del arte por excelencia y cuna de todas las manifestaciones artísticas, ha sabido poner aún en sus productos industriales ese buen gusto tan característico en todo lo italiano.

En el salón del DIARIO DE LA MARINA se exponen cerámicas de confección exquisita y de colores suavísimos y brillantes; delicados tapices, primorosos trabajos en cuero repujado y notabilísimos trabajos de madera que imitan la antigua, todo ello confeccionado con ese arte único y que exclusivamente se produce en Italia.

También lucen en el salón productor que pudiéramos llamar de pequeñas industrias, como bellísimas muñecas y otros objetos, también de gran importancia en la industria italiana y bellamente confeccionado.

**EL FIN DE LA EXPOSICION**

El fin que persiguen los expositores no es solamente el de presentar los resultados de la producción italiana, sino que también la de ponerse en relación con casas comerciales cubanas de importancia y ceder a ellas el derecho exclusivo de ventas y la representación de uno o más productos.

Por esta razón, la Exposición interesa de una manera especial a los comerciantes cubanos, que seguramente han de apreciar la calidad y belleza de los productos que se exponen.

**EL BUFFET**

A las cinco y media de la tarde, hora en que se abrieron las puertas a los invitados, se sirvió en una mesa elegantemente dispuesta, un espléndido buffet, consistente en sandwichs, pastas, refrescos, un delicioso vino "Marsala" y licores "Lord Brummel" y el de la sociedad 'Santi Luigi de Bologna", productos que también representan los jóvenes italianos a que ya hemos hecho mención.

**LA CONCURRENCIA**

La concurrencia fué numerosa y selecta. Gran número de personalidades habaneras y distinguidos miembros de la sociedad italiana se encontraban presentes en el momento de la apertura, dando realce al simpático acto.

Entre las personas que asistieron pudimos anotar al señor Ministro de Italia acreditado en Cuba, Conde Vivaldi; el Conde del Rivero, Presidente de la Empresa del DIARIO DE LA MARINA, y el doctor José I. Rivero, Director de dicha empresa periodística; monseñor Tosti, Auditor Pontificio; señor Appelius, perteneciente a la redacción de "Il Popolo d'Italia"; el doctor Zubizarreta y familia; el doctor Escasena; el doctor Perera; el doctor Ortiz y señora; el doctor Piquer; el Revdo. Padre Marconchini; el señor Alfonso López e hijas; el doctor Farolé; el señor Bona; el Marqués de las Tironas, don Tiburcio Castañeda; el Administrador del DIARIO, señor José Sobrino; el señor Tancredi Consente y familia; el señor Mariano Miguel, Director Artístico de esta publicación; el doctor López Goldarás, crítico musical de la misma; el señor Silvio Sandino; el doctor Rosboch; el señor Tarditi; el doctor Mocchio, de la Sociedad Nebbiolo; el señor Julián Bonzón; el señor José A. Fernández, Jefe de Información del DIARIO DE LA MARINA; el profesor Callegari, arqueólogo; el doctor Ramón López Oliveros y otros.

El acto revistió gran lucimiento, habiendo quedado los visitantes encantados de las delicadezas de los señores expositores y de la bondad de la Exposición.

Llegue al profesor Guido Campelli y al doctor Roberto Angelitti, nuestra más sincera felicitación, deseándole al mismo tiempo muchos éxitos en la empresa que han acometido.

# No se ha ordenado el cierre de balcones y ventanas en las calles del tránsito de Mr. Coolidge y de su comitiva

El Jefe de la Policía Judicial, nuestro estimado amigo, el señor Alfonso L. Fors, que con el Coronel José Perdomo y el señor Manuel Arango, Jefes respectivamente de las Policías Nacional y Secreta, se viene ocupando de todo lo relacionado con las medidas de precaución adoptadas para el recibimiento del Honorable Calvin Coolidge, Presidente de los Estados Unidos de América, nos ruega hagamos público lo siguiente:

Que las medidas policiacas dictadas, se refieren al mantenimiento del orden, como en todos los casos similares: regulación del tráfico, dirección de la comitiva presidencial y todas aquellas que tiendan a prestar el mayor lucimiento al acto; pero de ningún modo se ha ordenado el cierre de los balcones y ventanas, ni menos que las familias que tienen sus residencias a lo largo de la ruta que ha de seguir la comitiva presidencial, dejen de asomarse a presenciarla, embelleciendo el paso de la misma. Que de ninguna manera se han dispuesto medidas tendientes a impedir que el público concurra al recibimiento; pues las adoptadas para conservar el orden tienden precisamente a facilitar la manera de que concurra la mayor cantidad de personas; y se ha hecho esto especialmente por dos razones principales: porque los encargados de adoptar esas medidas saben cuánto ama el pueblo de Cuba al Presidente Coolidge, y porque saben también que el Presidente Coolidge, viene precisamente a ponerse al contacto con el pueblo de Cuba.

Interesa a nuestro amigo señor Fors, aclarar también que no existe ningún motivo para temer que ese acto tan solemne y trascendental, sea interrumpido por hecho alguno que desdiga de nuestro pueblo, siempre digno, bondadoso y hospitalario, sobre todo en el momento de recibir al representante de una nación que ayer festejó tan intensa y gallardamente a nuestro Honorable Señor Presidente.

DR. FELIPE RIVERO Y ALONSO
ABOGADO Y NOTARIO
URBANO E. GOMEZ CADIZ
PROCURADOR
EDIFICIO: BANCO COMERCIAL DE CUBA
AGUIAR, 73.
Departamentos 710, 11 y 12. Teléfonos M-1472, A-8142
Abogado de la "Asociación de Detallistas de la Habana"
Notario de los Centros "Asturiano", "Balear" y "Cafés"
Rapidez en el despacho de las escrituras.

# FARMACIAS DE TURNO

## DOMINGO

| Dirección | Teléfonos |
|---|---|
| **HABANA** | |
| Zenea 91 | A-4560 |
| Estrada Palma y Trocadero | A-4052 |
| Escobar 48 | A-6713 |
| Rafael Martínez Alonso y San José | A-4672 |
| Miguel Aldama 68 | A-4022 |
| Avenida de Simón Bolívar 109 | M-3488 |
| AAvenida de la República 159 | A-4468 |
| Vicente Ruiz Luzuriaga 24 | M-1593 |
| General Silverio Sánchez Figueras 33 | A-7818 |
| Ricla 2-A | M-5044 |
| Ignacio Agramonte 36 y medio | M-8589 |
| Habana 112 | A-2886 |
| Villegas 33 | A-2210 |
| Habana 187 | A-6004 |
| Av. de la Independencia y Av. Menocal | U-4208 |
| Zenea 230 | U-4913 |
| Máximo Gómez 246 | A-5084 |
| Padre Varela 86 | A-1935 |
| Padre Varela 32 | U-5195 |
| Zenea y Oquendo | U-2324 |
| Benjumeda 7 | A-3721 |
| General Carrillo y San Francisco | U-3577 |
| Castillo 6 esquina a Santa Rosa | M-1919 |
| Tenerife 74 | M-2251 |
| **VEDADO** | |
| Calle 17 esquina a 20 | F-4528 |
| Calle 23 y G | F-1142 |
| Calzada entre A y B | F-1018 |
| **VIBORA** | |
| O'Farril y José A. Saco | I-2656 |
| 10 de Octubre 518 | I-1295 |
| 10 de Octubre 695 | I-1559 |
| San Francisco 36 | I-2207 |
| **JESUS DEL MONTE Y SANTOS SUAREZ** | |
| Flores y Serafines | I-8845 |
| 10 de Octubre 383 | I-2468 |
| Santos Suárez 10 | I-6332 |
| Juan Delgado y Lacret | I-5372 |
| Rodríguez y Dolores | I-3013 |
| **LUYANO** | |
| Calzada de Luyanó 74 | I-2283 |
| Santa Ana y Guasabacoa | I-3907 |
| Herrera 50 | No tiene |
| J. Alonso e Infanzón | X-2017 |
| **CERRO** | |
| Calzada del Cerro 859 | I-1486 |
| Vista Hermosa 14-B | A-4849 |
| Blanco Herrera y Palatino | I-2119 |
| San Pablo 36 | U-4226 |
| San Salvador y Bella Vista | No tiene |

NOTA.—Este grupo deberá prestar el servicio público todo el día y la noche de los domingos siguientes: ENERO 15; FEBRERO 26; ABRIL 8; MAYO 20; JUNIO 1; AGOSTO 12; SEPTIEMBRE 23; NOVIEMBRE 4; DICIEMBBRE 16.

# AVISO

**Rogamos a los señores propietarios de Farmacia, nos comuniquen cualquier alteración que sufran sus teléfonos.**
**Este servicio es gratis.**

M.E.C.D. 2016

# En el Palacio de Letrán, en Roma ha Sido Instalado un Museo Católico Que Recoge la Historia Completa de Nuestra Religión

## ESTE MUSEO FUNDADO POR PIO XI CONTIENE LOS OBJETOS PRINCIPALES DE LA EXPOSICION DEL VATICANO

El nuevo museo misionero está formado por veintiseis salones y siete galerías y contiene exhibiciones de Oceanía, reliquias y objetos numerosos de China, Java y Malaya, así como trofeos

ROMA, enero 14 (U. P.)—Se ha instalado en el Palacio de Letrán de esta capital un Museo Misionero que recoge toda la historia de la propagación de la religión católica en el mundo, desde los tiempos de las primeras misiones hasta los actuales.

El Museo, que fué fundado por voluntad del Papa Pío XI, contiene los objetos más importantes que había en la Exposición Misionera celebrada en los jardines del Vaticano durante el Año Santo, y ofrece un panorama etnológico, geográfico y religioso que abarca el mundo entero.

Exhibiciones de Oceanía y de la Australasia, reliquias y objetos numerosos de China, Java y Malaya, trofeos de los porta-estandartes de la fe católica en los lugares más apartados y más solitarios de la tierra, dicen la historia de la marcha de la Cristiandad a través de las edades y por las más remotas regiones del mundo.

El nuevo Museo Misionero está formado por veintiséis salones y siete galerías y ocupa los pisos primero y segundo del Museo Letranense que ya es albergue de otros los museos importantes, el de arqueología sagrada y profana, y el de arte greco-romano.

Aparece expuesta en todas sus fases la vida de los misioneros presentándose modelos de las cabañas, casas, escuelas, imprentas, iglesias y capillas. La vida indígena de países remotos también está claramente representada, en contraste con la labor de los evangelistas. El Museo es una demostración plástica de la influencia de Roma en el mundo entero.

En el antiguo Salón de los Papas se exhiben los regalos especiales que las misiones ofrecieron al Santo Padre al inaugurarse la Exposición Misionera el Año Santo. De cuando en cuando, se celebrarán conferencias eclesiásticas en este salón.

Uno de los aspectos más valiosos del Museo es la colección, única en el mundo, de "sapekes", o sea antiguas monedas chinas, de muy alto valor numismático, que datan del siglo décimo, antes de Cristo, hasta nuestros tiempos. Hayq cinco mil ejemplares en la colección.

Además de los elementos tomados de la Exposición Misionera, se han sumado los que formaban el Museo de Borgia en el Palacio de la Propagación de la Fe.

### LA POLITICA ECONOMICA NACIONALISTA DE ITALIA

ROMA, enero 14 (Agencia Duems) —El órgano fascista "La Tribuna" reconoce que se ha venido realizando una activa propaganda oficial en contra de las mercancías alemanas, con el pretexto de favorecer a la producción nacional.

Pero agrega que tal propaganda es un deber nacional y que se seguirá intensificando en contra de todas las mercancías extranjeras que puedan ser fabricadas en la actualidad, o después, en Italia.

### LA CONFERENCIA DE MUSSOLINI Y BRIAND

ROMA, enero 14 (S. R.)—Según los periódicos fascistas, la conferencia de Briand y Mussolini no se verificará hasta la primavera, en vista de que es necesario preparar el terreno para que tenga éxito. Quéjanse de que Francia está realizando respecto de Italia un doble juego, pues tolera la intensa campaña que contra el régimen fascista se hace en su territorio.

Atribúyese a Briand el propósito de disipar las suspicacias de Italia referentes al tratado franco-yugoeslavo que sólo tiende a lograr que las cláusulas secretas surtan mejores efectos, pero que no desea llegar a ningún acuerdo que sea contrario a la base de amistad y reciprocidad franco-italiana. El tratado italo-albanés y las negociaciones secretas con Hungría y Grecia han llevado las cosas a tal estado de antagonismo entre ambas naciones que la proyectada conferencia de los dos estadistas no daría ningún resultado positivo en estos momentos.

### 147 DE LA MAFIA SICILIANA, CONDENADOS

ROMA, enero 14 (S. R.)—Ciento cuarenta y siete individuos de una mafia siciliana, que por espacio de sesenta años venían azotando todo el distrito con actos de robos, muertes y contrabandos, han sido condenados a cumplir sentencias que oscilan de cinco a treinta años.

## Dimite el Ministro de la Defensa de la República Alemana

BERLIN, enero 14. (SR) El Presidente Hindenburg aceptó la renuncia irrevocable que presentó el Ministro de Defensa Gessler, pero le suplicó que siguiera desempeñando interinamente la cartera mientras se resuelvan otros asuntos. Los populistas la quieren para uno de su filiación, siendo probable que se le otorque bajo una coalición gubernamental. Apóyanse en que Gessler estuvo afiliado al partido demócrata, y que siguió en el Gobierno a pesar de que los demócratas no figuran en la coalicción presente. Gessler desempeña la cartera desde Marzo de 1920, en que subtituye a Gustav Norke. Los candidatos para sustituirle son el contralmirante Brueninghaus y el excanciller Luther.

### EGIPTO PIDE INGENIEROS A DIFERENTES NACIONES

EL CAIRO, enero 14. (SR) El Gobierno Egipcio se ha dirigido a sus legaciones en Inglaterra, Francia, Bélgica y Estados Unidos pidiéndole los nombres de ingenieros competentes que quieran ir a Egipto para ser agregados a los Ministerios de obras públicas, navegación y otros como consultores oficiales, señalándoles buenos sueldos.

## ANUNCIASE LA DIMISION DEL PRESIDENTE DE NICARAGUA

MANAGUA (Nicaragua), enero 14.— (U. P.)— Hoy se informó aquí que el presidente conservador de Nicaragua, Adolfo Díaz, estudia su dimisión.

Aunque no se ha podido confirmar oficialmente la noticia, el corresponsal fué informado, de modo autorizado, que Díaz, que se mantiene en el Poder desde la última revolución, no está contento con su posición y cree que carece de autoridad. Es posible que presente la renuncia de su alto cargo al Congrso dentro de pocos días.

## NO HA SIDO DETENIDO TODAVIA EL ASESINO DE LA NIÑA DE CINCO AÑOS DOROTEA SCHNEIDER EN MICHIGAN

Atribúyese el crimen a una persona de inteligencia superior que haya sufrido un ataque de locura, pero hasta el presente sólo existe la pista de un automóvil atascado en un camino

LOS ANGELES, Estado de California, Enero 14. (UP).—William Edward Hickman dijo hoy a los psiquiatras que le examinaron en su celda de la cárcel, que se matará si el Estado no lo ejecuta por el asesinato de la niña Marion Parker.

"Yo prefiero hacer que el Estado me ahorque", dijo Hickman categóricamente; pero si no soy condenado a muerte, me suicidaré.

En vista de ello se han aumentado las precauciones para impedir que Hickman se mate antes de ser juzgado. La amenaza de suicidio fué revelada después que el doctor Cecil Reynolds, alienista de fama internacional, dijo que Hickman es un "monstruo desalmado", pero absolutamente cuerdo.

"Este individuo es uno de los hombres más sanos en el mundo", dijo el doctor Reynolds.

Hickman hizo esa manifestación con el mismo aire de bravata que ha caracterizado su actitud desde que ingresó en la cárcel. El repugnante asesino de Marion dijo también que deseaba que su "genio" sea estudiado cuidadosamente antes de que muera, para que las conclusiones científicas del examen sirvan para impedir otros crímenes.

"Hay muchas tendencias criminales en mi naturaleza—dijo Hickmann.—He sido asaltador, falsificador y por último secuestrador y asesino. Sé que no estoy del todo bien. Por eso quiero que me estudien cuidadosamente para que se sepa la razón que me indujo a una vida de crímenes."

Hickman agregó que si le ahorcaban por el asesinato de la niña de 12 años Marion Parker, hija de un empleado de Banco de Los Angeles, será "mártir de una gran causa".

Los guardianes de la prisión, que escucharon las palabras de Hickman al mismo tiempo que los alienistas, dicen que el joven está haciendo esfuerzos para que lo declaren loco.

### NO HA SIDO DETENIDO EL AUTOR DEL SECUESTRO Y MUTILACION DE LA NIÑA DOROTEA

FLINT, Estado de Michigan, enero 14. (UP).—Todas las madres de la localidad mantuvieron hoy a sus hijos en sus casas, al saberse que habían fallado las pistas del asesino de la niñita de cinco años Dorotea Schneider.

La policía está convencida de que el hombre que mató a la niña, después de secuestrarla, descuartizándola con la habilidad perita de un cirujano, vive en el distrito. Y por eso muchos de los detectives buscan a un hombre de gran inteligencia, acaso un respetable miembro de la comunidad, que se haya vuelto loco.

El cuerpo apareció cerca de la granja de Archie Bacom, el cual declaró que el automóvil, tipo Sedan, de un desconocido, estuvo atascado en el fango cerca de su granja horas antes de que se encontrase el cadáver. Bacon ayudó a sacar la máquina del lodo.

Los agregados a la oficina del Cherif entienden que el chofer de ese auto fué el asesino de la niña, y que Bacon le ayudó, inconscientemente, a escapar de la persecución judicial. Más de cincuenta sospechosos han sido detenidos, interrogados y dejados en libertad. Algunos quedaron en custodia para ser preguntados nuevamente, pero no hay hasta ahora la menor prueba de que estuviesen complicados en el asesinato.

El criminal huyó, al parecer, con la misma habilidad que William Edward Hickman después del asesinato de la niña Marion Parker en Los Angeles. Hickman, deslizándose por una red que cubría toda la California meridional, logró llegar al Estado de Washington, entrando en la ciudad de Seattle y yendo después a la de Portland, en Oregon, para dirigirse a Pendleton, donde fué detenido.

El examen forense del cadáver de Dorothy Schneider ha demostrado que el asesino estaba padeciendo una especie de demencia sexual.

La madre de Dorothy, que solo tiene veinticuatro años, acompañó hoy a su esposo, obrero de una fábrica, a ver el cuerpecito inánime de su hija. El lunes se celebrarán los funerales, que serán muy breves.

### UNA MUJER ASESINADA Y ATADA CON UNA CUERDA DE DIEZ METROS DE LONGITUD

CHICAGO, enero 14, (UP.) — La policía buscaba hoy activamente a dos hombres y una mujer a los que se cree autores de la muerte de Betty Chambers, cuyo cadáver se ha encontrado en un lujoso departamento del hotel en que residía, con una herida en la cabeza y una cuerda de diez metros de largo alrededor de la garganta atándole la boca y nariz.

Gordon Chambers, que vivió con Betty en el hotel hasta hace dos semanas; Joe Miller, cuyo remoquete es "Pico de Aguila", y una mujer conocida por "Marion" son los personajes buscados por los agentes policíamos, los cuales se han negado a revelar a cuál de los dos hombres considera cómplice de la mujer en el asesinato.

Betty y Chambres se separaron después de una riña, según dicen los vecinos, y desde entonces solo visitó el apartamento "un hombre de tez oscura con nariz de gancho".

Dos mujeres que ocupaban un apartamento próximo al de Betty dieron a la policía que la noche en que la joven fué asesinada oyeron una violenta disputa en sus habitaciones, y que distintas veces percibieron claramente el nombre de Marion.

Chambers y Miller, según la policía, son viejos malhechores. Créese que la mataron para que no revelara secretos de la banda.

Cuando fué hallado el cadáver se encontraba sobre los almohadones de un sofá cubierto con una sobrecama de seda. Cerca del cadáver se encontró una carta empezada a escribir. Al parecer, la Chambers fué interrumpida por sus matadores en los momentos en que la estaba escribiendo. Dice así la carta: "Querida Gordie: la venganza es lo más dulce que conozco..."

### INDULTADOS DE LA PENA DE MUERTE LA ASESINA IVONNE Y SU COMPLICE

PARIS, enero 14, (UP.) — El caso parisién, semejante al neoyorkino de los amantes Ruth Snyder y Henry Judd Gray, ha terminado hoy, pero a diferencia del último, sin ejecuciones.

La linda Ivonne Leleu y su amante, Marcel Jacquart, declarados culpables del asesinato en primer grado del esposo de la primera, y condenados a morir en la guillotina, fueron salvados hoy por la clemencia del presidente Doumergue, que les conmutó las penas. Ivonne pasará su vida en una prisión, y Jacquart tendrá que sufrir trabajos forzados hasta el fin de sus días. En esta final, los dos casos, muy semejantes en su estructura criminal han sido totalmente distintos.

Ivonne y Marcel se conocieron y se enamoraron el uno del otro. Ante el tribunal se presentaron pruebas de que la joven llegó a dominar completamente a su amante, que actuaba en todo por mandato de ella. Después de numerosas entrevistas, Ivonne presentó a Marcel en su casa, haciéndolo amigo íntimo de Leleu, su esposo. Las cosas marcharon bien durante cierto tiempo, pero pronto los culpables se cansaron del marido, y una noche, de común acuerdo, lo estrangularon.

Juzgados, se les condenó a muerte. No parecía que escapasen de la guillotina. Poco después de haber sido encarcelada, Ivonne tuvo una niña. Sus amigas basaron en este detalle conmovedor las gestiones para que se le conmutase la pena, alegando que el bebé necesitaba ahora de la madre. Inmediatamente los amigos de Marcel sostuvieron que si Ivonne era perdonada, no había derecho a guillotinar a su compañero de crimen.

El doble alegato tuvo éxito, ya que el Presidente Domergue concedió hoy la doble conmutación de pena.

## UN FABRICANTE DE CERA QUIERE MUSICA ALEGRE DURANTE SU ENTIERRO

DENVER, Estado de Colorado, enero 15. (UP) En el testamento de Frank Cook, fabricante de cera para pisos de madera, figura una cláusula en que se ordena que se toque música alegre en sus funerales, y que sobre su tumba se coloque un grupo escultórico de bronce, formado por una pareja bailando. La misma cláusulo agrega que no se admita flores en el entierro, "porque se marchitan rápidamente".

"La música de los funerales será dirigida por George Roy, y ha de ser muy alegre —dice el testamento— Se podrá tocar la música grave, acostumbrada en los sepelios, durante los servicios de inhumación; pero en todos los demás momentos la banda solo debe dar al aire piezas regocijadas".

Cook deja una fortuna que se estima en cicuenta mil pesos.

# Es ya Definitiva la Formación de Una Gran Empresa Para Hacer Tres Viajes Semanales de América a Europa, Invirtiendo Cuatro Días

## El Asesino de Rasputín Tiene Que Irse de Francia

PARIS, Enero 14 (U. P.)—El príncipe Yussopoff, matador del monje Rasputin, famoso por la influencia que llegó a tener sobre la familia imperial de Rusia, ha recibido una notificación de las autoridades francesas pidiéndole que abandone el territorio nacional. Yussopoff era miembro de la familia del Zar Nicolás II.

Las quejas elevadas a la policía por los padres de varias jóvenes francesas han motivado la resolución de alejar al príncipe de Francia.

Como se recordará, el príncipe Yussopoff y un grupo de nobles rusos pretendieron persuadir al zar, sin lograrlo, de que alejase de la corte a Rasputin, cuya siniestra influencia estaba llevando a Rusia a la revolución y al desastre en la guerra con Alemania. Fracasado el empeño, los nobles decidieron matar a Rasputin. Yussopoff atrajo a este a su palacio, y después de meterle siete balas en el cuerpo, echó el cadáver al río Neva.

## UN GRUPO DE IMPORTANTES HOMBRES DE NEGOCIOS DE LOS ESTADOS UNIDOS ESTA INTERESADO EN ESTA EMPRESA

Los seis grandes barcos con que se va a empezar este servicio tendrán 35 mil toneladas de desplazamiento y costará cada uno la suma de $21.000.000. Tendrá cabida para 800 pasajeros

WASHINGTON, enero 14.—(Prensa Aliada). Se ha anunciado definitivamente por Lawrence R. Wilder, presidente de la División de Construcción de Barcos de la American-Brown-Boveri Electric Corporation, la formación de la disentidísima "Corporación Trans-Oceánica de los Estados Unidos" para construir y operar un servicio de pasajeros, con bandera norteamericana, en buques que harán la carrera trasatlántica en cuatro días, con tres salidas a la semana.

Mr. Wilder manifestó que hablaba en nombre de un grupo de hombres de negocios interesados en el desarrollo del transporte marítimo, bajo los auspicios particulares y sin subvenciones del Gobierno, y que se establecerá un servicio diario tan pronto como el valor de la innovación oceánica que se va a implantar haya creado una demanda adecuada.

Mr. Wilder dijo también que no puede revelar quiénes son los hombres de negocios que forman el grupo, pero que puede anticipar que todos son norteamericanos, como también lo es el capital para el proyecto. La Transoceanic Corporation—dijo—, tendrá una capitalización de cincuenta millones de pesos y se lanzará a construir seis grandes buques de treinta y cinco mil toneladas cada uno, con un costo por unidad de veintiún millones de pesos. Cada buque tendrá novecientos pies de eslora, calará treinta y cinco pies y andará treinta y tres millas náuticas por hora. En cada uno de esos trasatlánticos tendrán cómodo alojamiento ochocientos pasajeros.

Se pedirá a la United States Shipping Board que contribuya con noventa millones de pesos a los gastos de construcción de los seis barcos, o sea con tres cuartas partes del valor total de éstos (ciento ventiséis millones de dólares).

Mr. Wilder será recibido el 24 del actual en junta especial por la Shipping Board, para someter oficialmente su proposición de que se haga a la Transoceanic Corporation un préstamo que signifique el setenta y cinco por ciento del costo de construcción de los seis trasatlánticos iniciales. Al mismo tiempo, Mr. Wilder pedirá que la Ley de Contratos de Correo Oceánico de 1921, sea modificada en el sentido de que se conceda toda la preferencia a los buques de bandera norteamericana.

Desmintió rotundamente Mr. Wilder la noticia publicada por algunos periódicos de Washington y Filadelfia de que determinados intereses locales iban a comprar todos los buques mercantes de la propiedad del Gobierno de los Estados Unidos, entre ellos el enorme "Leviatan".

"En cuanto a la Transoceanic Corporation—dijo—eso no es cierto. Nuestra empresa fué constituída con la finalidad de construir barcos modernos y nuevos, no para comprar viejos. No deseamos tener los antiguos barcos de los Estados Unidos".

Y terminó con estas palabras:

"Para mantener un servicio diario a Europa, se necesitaría diez buques de la clase que la Transoceanic Corporation tiene en proyecto; pero con seis puede hacerse frente a las necesidades de tres viajes por semana".

## EL AVIADOR CHARLES LINDBERGH SE HALLABA AYER EN PANAMA, DONDE REALIZO DIVERSAS EXCURSIONES

Pasó sobre Cuba un gigantesco avión militar de los Estados Unidos que será utilizado en Nicaragua para combatir a las fuerzas revolucionarias que manda el general Sandino

COLON, Panamá, enero 14 (U. P.)—Interrumpiendo su excursión aérea por Centro América para descansar, el aviador Lindbergh salió hoy del aerodromo de France Field, en un avión del ejército, con destino a las alturas de Cerro Boquete. El objetivo es la ciudad de David, a 385 kilómetros de distancia.

Al reanudar su excursión, se espera que Lindbergh vuele hasta Caracas, la capital de Venezuela.

A primera hora de hoy, Lindbergh compartió los honores panameños con los aviadores franceses, en vuelo hacia el Norte, Dieudonne Costes y Joseph Le Brix. Juntos visitaron el monumento al Conde Fernando de Lesseps, constructor del Canal de Suez y autor del primer proyecto de Canal de Panamá, y el de Simón Bolívar, Libertador de América.

### PASO SOBRE CUBA UN AVION NAVAL DE LOS ESTADOS UNIDOS, QUE LLEGO A MANAGUA

WASHINGTON, enero 14 (U. P.) —El departamento de Marina ha anunciado que un aeroplano del cuerpo de infantería de Marina ha completado el primer vuelo sin escalas desde Miami, Florida, a Managua, Nicaragua, con una distancia de 1,675 kilómetros a las 5.33 de la tarde de hoy.

El gigantesco monoplano Fokker, de tres motores, manejado en este vuelo por el comandante L. M. Bourne, el teniente J. F. Platcha, y el sargento B. F. Fletcer, se utilizará para combatir a las fuerzas rebeldes del general Sandino.

El aeroplano salió de Miami a las 5.30 de la mañana de hoy, pasando sobre Cuba, Mar Caribe y zona de las actividades rebeldes en las regiones montañosas de Nicaragua.

El aparato salió de Bolling Field hace tres días y llevó a cabo la primera etapa a Miami en un solo vuelo. Lleva aparatos telegráficos para enviar y recibir.

### DESCENDIO CHAMBERLIN SIN ESTABLECER EL RECORD DE DURACION DE VUELO

MITCHEL FIELD, Nueva York enero 14 (U. P.)—Anulada su determinación por la falta de gasolina, Clarence Chamberlin y Roger Williams no pudieron establecer hoy un nuevo record de duración solamente por un margen de hora y media.

Descendieron en su monoplano Bellanca a las 2:04:17, o sea 51 horas, 52 minutos y 24 segundos, después de haber comenzado el vuelo el jueves por la mañana. Durante su larga permanencia en el aire pasaron hambre, frío, falta de sueño y otros inconvenientes; pero continuaron volando sobre Long Island hasta que los tanques de gasolina se vaciaron.

Chamberlin y Williams establecieron, sin embargo, un nuevo record norteamericano, mejorando la marca de 51 horas, 11 minutos y 25 segundos que sentó el propio Chamberlin con Bert Acosta en el mes de abril del año pasado. Pero no se aceptará oficialmente, a causa de la reciente disposición de la Federación Internacional de Aeronáutica, referente a que los nuevos records de duración deben superar a los anteriores en una hora por lo menos.

Si los aviadores hubiesen podido permanecer en el aire hasta las 3:24:24, habrían obtenido el record mundial sobre Johann Risticz y Cornelius Edzard, alemanes, que lo establecieron el año pasado.

### LA EXPLOTACION DE LAS RIQUEZAS DEL MAR

GINEBRA, enero 14. (SR)— El Consejo Económico de la Liga de las Naciones encargó a un comité compuesto por cuatro miembros de Suecia, Inglaterra, Francia y Japón de la prepararión de un programa para la explotación de las riquezas del mar. Una conferencia internacional se reunirá aquí en Noviembre para estudiar la unificación de todos los métodos indispensables.

HOTEL ALAMAC
Broadway esquina a calle 71, New York
EL HOTEL PREDILECTO DE LOS CUBANOS Y DE LOS HISPANOS EN GENERAL
Es modernísimo, elegante, económico, a prueba de fuego, y está en el corazón de Nueva York cerca de todas partes.
Su "chic hispano" es insuperable e inconfundible.
Y quién no se deleitó con la magnífica Orquesta del Alamac, intérprete de nuestros clásicos danzones?
Los precios del Alamac, al alcance de todos, son los siguientes:
Cuarto sencillo para 1, $4.50. Para 2 personas: $6. Cuarto doble, para 1 o 2, $8. Por mes, $150.
TODOS CON BAÑO Y DUCHA
Departamento de sala, un cuarto y baño y ducha, desde $200 al mes.
Hay también departamentos con 3 o 4 alcobas, además de la sala y con 3 baños, a precios de verano.
Cocina moderna y criolla bajo la experta dirección de un excelente cocinero español.
Intérpretes y sirvientes de habla española.
Atención especial a la clientela hispana.

VA VD. A EUROPA
Diríjase antes a la OPEN ROAD TRAVEL SERVICE, oficinas en el Hotel Alamac; son representantes autorizados de las principales Compañías Navieras. La Open Road Travel Service, le facilita el medio de hacer su viaje cómodo; hacen sus reservaciones en el barco que deseen, atienden al vise de sus pasaportes, trasbordo de equipajes, etc., etc. Su larga experiencia y relaciones con las compañías de vapores, hace que la Open Road sea un factor importante al pensar usted viajar. Los precios de pasajes son EXACTAMENTE los que rigen en las Compañías de Vapores, siendo todo el servicio de la OPEN ROAD COMPLETAMENTE GRATIS. Oficinas en Londres y París.
Dirección a:
ANTONIO AGUERO
GERENTE HISPANO

Jabón de "LA TOJA"
es el producto incomparable para embellecer el cutis y conservar la piel en perfecto estado saludable

AVISO IMPORTANTE
A PARTIR DEL DIA PRIMERO DE FEBRERO DE 1928
Maryland Casualty Company
HA NOMBRADO COMO ADMINISTRADORES DE SU SUCURSAL EN CUBA A LOS SEÑORES
R. E. Contreras y A. L. Kierstead
Creemos y esperamos que nuestros colegas, nuestros numerosos favorecedores y amigos verán con satisfacción este paso de adelanto que hemos dado. Es una demostración de nuestros deseos de estar más identificados y en más íntimo contacto con la vida de los negocios en Cuba, SIRVIENDO mejor sus crecientes necesidades e intereses.
F. Highlands Burns, Prsidente.
Richard H. Thompson, Vice-Presidente.
599 1d.-15

GENER Nº10
CIGARRO IDEAL

ASCÉINE
Laboratorios O. ROLLAND LYON (Francia)
Neuralgias, Jaquecas, Gripe, Ciática, Reumatismos y todo dolor
Dos comprimidos tragados o disueltos en un poco de agua alivian inmediatamente.
De venta en todas las farmacias

Anúnciese en el "Diario de la Marina"

ADAN Y EVA
No es utópico pensar, que de haber existido el enloquecedor perfume UN AMOR EN VENECIA, Eva no habría podido resistir a su hechizo y hubiera hecho pecar a Adan, arrebatándole el frasco de sus manos. Esencia, jabón y polvos.
Si eres patriota sincero gasta en Cuba tu dinero.
PERFUMERIA CRUSELLAS.—HABANA
FABRICANTES DEL LEGITIMO JABON "HIEL DE VACA" DESDE HACE 60 AÑOS. EL CUTIS DE ESAS HERMOSAS CUBANAS "CINCUENTONAS" ACREDITAN SU BONDAD.
15-18

HEMOS RECIBIDO EL NUMERO 17 DE "PARISINA"
La revista más elegante de cuantas se publican en castellano y la que nos trae las últimas noticias y modas de París, la bella capital de Francia.
En este número vienen varias informaciones y fotografías de asuntos cubanos y hermosos retratos de personas de alto relieve social de esta joven República.
"LOS VIAJES MODERNOS" Si le interesan los viajes y desea conocer por sólo $1.280.00 las principales ciudades de Europa, no deje de leer este numero, donde presentamos el proyecto de viaje de la Agencia Lubin de París. Por dicha suma podrá usted conocer: Santander, San Sebastián, Lourdes, Marsella, Toulon, Monte-Carlo, Menton, Génova, Roma, Florencia, Venecia, Milán, Lucerna, París y St. Nazaire.
CRONICAS DE MODAS, BELLOS GRABADOS Y HERMOSAS FOTOGRAFIAS.
Suscríbase a "PARISINA"
Cuota anual. . . . . $5.00
Semestre. . . . . 3.00
Ejemplar. . . . . 0.50
Pídala en las librerías, almacenes de "El Encanto" y "Fin de Siglo".
Agencia para Cuba:
MARTA ABREU No. 11. HABANA.

M.E.C.D. 2016

# DIARIO DE LA MARINA

FUNDADO EN 1832.

DIRIGIDO HASTA 1919 POR DON NICOLAS RIVERO Y MUÑIZ

DIRECTOR: JOSE IGNACIO RIVERO Y ALONSO

Editado por la Compañía DIARIO DE LA MARINA, (S. A.) cuyo programa consiste "en la defensa de los intereses generales y permanentes de la Nación cubana, de los especiales de la colonia española establecida en la misma y de la unión y armonía entre los diversos elementos que conviven en el país".—Art. 1o. de los Estatutos.

Presidente: Conde del Rivero.

Secretario: Manuel Abril y Ochoa. Tesorero: Joaquín Pina.

Administrador: José Sobrino y González.

OFICINAS: Habana . . . . . Prado, 103. Nueva York . . . . Broadway at 71 st. St. Madrid . . . . . Recoletos 10. París . . . . . 61 Haussman Boulevard.

PREJIOS DE SUSCRIPCION

| HABANA | | PROVINCIAS | | ETRANJERO | |
|---|---|---|---|---|---|
| 1 mes | $ 1.60 | 1 mes | $ 1.70 | 1 año | $21.00 |
| 3 id. | " 4.30 | 3 id. | " 5.00 | 6 meses | "11.00 |
| 6 id | " 9.00 | 6 id. | " 9.50 | 3 id. | " 6.00 |
| 1 año | "18.00 | 1 año | "19.00 | | |

SUSCRIPCION DOMINICAL

Sólo para el extranjero

(Países comprendidos en la Unión Postal)

6 meses . . . . . $ 4.20
1 año . . . . . $ 8.40

(Países no comprendidos en la Unión Postal)

6 meses . . . . . $ 5.00
1 año . . . . . $10.00

Esta suscripción sólo da derecho al número de los domingos.

TELEFONOS

| | | | |
|---|---|---|---|
| Quejas de Suscriptores | M-8404 | Repórters | M-1934 |
| Anuncios Económicos | A-3856 | Deportes | M-4339 |
| Anuncios Administración | A-5334 | Secretaría de la Empresa | M-7714 |
| Anuncios de suscriptores | M-4116 | Secretaría de la Dirección | M-9733 |
| Id. id. id | M-3378 | Fotógrafo | M-6844 |
| Redacción | A-0301 | Imprenta | M-9565 |

PASEO DE MARTI 102. APARTADO 1010. CABLE: DIARIO. HABANA


## EDITORIALES

### VINCULACION SOLIDARIA

En los fastos de nuestra urbe quédara perdurablemente grabada la fecha de hoy. Las reminiscencias que pudieran ponerse en parangón con el acontecimiento que motiva nuestro alborozo, tales como las visitas hechas a la Habana por el Príncipe Alejo de Rusia, el Duque de Orleans, que posteriormente reinó en Francia con el nombre de Luis Felipe, y la más reciente de los Infantes don Antonio de Orleans y doña Eulalia de Borbón, palidecen ante la trascendencia de la visita que hoy recibimos. Viene a Cuba, correspondiendo a la invitación que le hiciera el general Machado, en el viaje que con tal objeto realizó a Washington a principios del pasado año, el Presidente de los Estados Unidos. Es este un triunfo personal de la política clarividente del Jefe del Estado cubano, en el sentido de haber provocado con su invitación una muestra excepcional de alta distinción a Cuba. Pero es también, en un plano que alcanza mas vastas proyecciones, un triunfo positivo para la extensión y arraigo de un fuerte sentimiento de solidaridad interamericana.

La trascendencia de la visita a Cuba del Presidente Coolidge, con motivo de la inauguración de la Sexta Conferencia Panamericana, no ha sido sólo destacada por los más caracterizados órganos de opinión en los Estados Unidos, en nuestro país y en los países hermanos de este hemisferio, sino que ha tenido hondas repercusiones en Europa. En Ginebra, durante la última reunión de la Liga de Naciones, se expresó el concepto de que la visita del Presidente norteamericano marcaría uno de los más importantes acontecimientos en la evolución de los Estados Unidos hacia la colaboración internacional. Por lo que a las relaciones interamericanas particularmente respecta, la visita del Presidente Coolidge no es sólo un singular honor para Cuba, habida cuenta de que hasta ahora ningún Jefe de Estado, con excepción de aquellos de los países en que se han efectuado las reuniones de las conferencias panamericanas, había asistido a un acto de esta naturaleza, sino también una excepcional muestra de deferencia a todas las naciones americanas, destinado a fortalecer los vínculos de todos órdenes que propician su acercamiento tra terno.

Prescindiendo por un momento de la factibilidad de esas posibilidades en el orden de la política internacional y concretándonos a Cuba, esas vinculaciones, por lo que hace a nuestras relaciones con los Estados Unidos, tienen una raigambre histórica más consistente que las provenientes de los usuales formulismos protocolares. Existieron desde los tiempos anteriores al descubrimiento y colonización de estas tierras por los europeos; se intensificaron en el orden económico durante la época colonial, a tal extremo que los períodos de penuria y prosperidad seguían en nuestro país el ritmo marcado por las dificultades y facilidades que alternativamente restringían o extendían el comercio entre Cuba y el país vecino. En otro orden de cosas, para nosotros no existen ni deben existir las preocupaciones que en otras partes pudiera suscitar el formidable poder creciente de la gran república.

Con anterioridad a las previsiones de los estadistas norteamericanos acerca de la extensión de ese poder, y desde luego independientemente del postulado de Monroe y de la actuación de los intérpretes y ejecutores de su famosa Doctrina, ya el factor geográfico actuaba en la tarea de vincularnos a los Estados Unidos de un modo más íntimo que a cualquier otro país hispanoamericano. Posteriormente, las emigraciones de conterráneos nuestros a la gran república, la influencia de aquel poderosísimo foco de ingentes actividades culturales en nuestra civilización, la simpatía que en el pueblo norteamericano encontraron los propagandistas de la emancipación de Cuba y la intervención decisiva de los Estados Unidos en el proceso de nuestra independencia, añadieron a las vinculaciones puramente económicas muy hondos sentimientos de afecto y gratitud. Intérprete fiel de esos sentimientos se hizo el Presidente Machado, cuando en su última visita a Washington, al ser entrevistado por un periódico se expresó así: "Nosotros los cubanos hemos recibido de los Estados Unidos un gran bien: la cooperación decisiva para elevarnos a pueblo independiente. Si en el mundo hay todavía un sentimiento de honor, nosotros no podemos sino ser amigos de los Estados Unidos".

Recientemente, a propósito de los trabajos realizados por el Gobierno de Cuba en la preparación de la Sexta Conferencia Panamericana, culminantes en dar a esta reunión, en la que por primera vez se congregan delegados de todas las naciones de este hemisferio, un brillo no alcanzado por sus predecesoras, se ha expresado el concepto de que la Habana justificaba, prestigiándolo, su timbre heráldico de Llave del Nuevo Mundo, no sólo en el sentido mercantil como centinela de una de las principales rutas marítimas mundiales y en el sentido cultural como punto de contacto entre la civilización anglosajona y la civilización española, sino también como sede de la Conferencia destinada a dar realidad objetiva al ensueño nebuloso de buena voluntad internacional. Coincide este concepto con la interpretación que a nuestro juicio puede y debe darse al panamericanismo, que entraña un propósito de acercamiento cordial, conocimiento mútuo y estimación y respeto recíprocos.

Porque la visita del Presidente Coolidge, a más de la satisfacción que para los cubanos entraña recibir como huésped de honor al primer magistrado de una nación cuyos ciudadanos estimamos sinceramente, significa para la América toda la solemne ratificación del espíritu de solidaridad que animó a los adalides de la emancipación, estimamos que este día descollante en los fastos de nuestra urbe es también un día de estímulo para fortalecer la fé en el carácter de vinculación solidaria que la naturaleza y la conveniencia nuestra fijan a las relaciones entre naciones y pueblo americanos.

## El porvenir del fascismo a juzgar por el progreso de la instrucción en Italia

(Por Tiburcio CASTAÑEDA)

A donde quiera que se dirija nuestra atención dentro de la actual actividad fascistas, se ven trazos profundos de radicales transformaciones. Casi no pasa un día sin que Mussolini no nos asombre por los rasgos geniales de su política habilísima y profundamente patriótica.

En el mes de Noviembre del año último de 1927, el Gran Consejo Fascista propuso cinco radicales reformas que fueron aprobadas por el siguiente orden:

1o. Abolición del sufragio universal.

2o. Designación de candidatos para la Cámara de Diputados, por los gremios, sujeta a la revisión y adición del Gran Consejo del Partido Fascista.

3o. Abolición de los Partidos políticos, quedando solo el Fascista, que representa el régimen actual político de Italia.

4o. Creación de divisiones territoriales para los Diputados que reemplacen a los distritos electorales.

5o. La reducción del número de Diputados de 560 que había en la Cámara, a 400.

Y antes de que terminase el mes de Diciembre de 1927, con un sigilo verdaderamente monástico para evitar toda especulación, hizo Mussolini en el silencio de un Consejo de Ministros nocturno, la estabilización de la Lira, que tant asatisfacción ha causado dentro y fuera de Italia.

Y en cuanto al avance de la Instrucción dentro del Régimen Fascista, he de decir que Mussolini no podía olvidar, al fijarse en ella para modificarla, la tradición artística y científica heredada de Grecia y de Roma, a más del estado en que se halalba esa instrucción inmediatamente antes de la Gran Guerra y después de ella hasta 1923.

El Fascismo es una política, pero como tal impregnada de filosofía y manteniendo el concepto de que el hombre es una entidad social más que un simple individuo, y por eso un ciudadano ha de ser precisamente tan parte del Estado cuando éste le llame como atendiendo a su familia en todos los instantes en que ella lo necesite.

Y el ideal fascista estriba no solo en que el italiano arrostre su vida por la patria en caso de guerra, sino que durante la paz también se dedique al mayor auge, al brillo más intenso del Estado italiano. En una palabra, toda la enseñanza de Mussolini y que él es el primero en llevar a la práctica, se concreta en estas pocas palabras, pero que llenan la existencia terrenal de todo fascista: "sacrificar su existencia por el Estado y por la familia".

Y con la bandera fascista del bien general, dentro del orden, desplegada con tesonera vehemencia y perseverancia por él Duce, ha logrado Mussolini transformar a su Patria.

En las conversaciones que los italianos tienen entre sí dentro y fuera de Italia, no se les oye hablar sino de hacer lo posible e intentar lo imposible por que Italia llegue al mayor grado de perfección, así en el interior como en la política exterior.

Y tiene Mussolini el propósito de que no haya ni siquiera un solo analfabeto en toda Italia, porque ser analfabeto, monta tanto como no poderse asomar a ningún adelanto necesario dentro y fuera de la Patria, y convertir al ciudadano que encierra en su alma una gran energía que pudiera ser beneficiosa para él y para su país en un verdadero autómata.

En el año de 1871, los analfabetos estaban en una proporción de 68.8 por ciento de la población, y en 1911, solo había 37.6 analfabetos sobre 100 italianos; pero Musolini, quiere, con la vehemencia que le caracteriza que todo italiano sepa leer y escribir.

Antes de la creación del Fascismo, eran Ministros de Instrucción Pública meros políticos, pero no hombres avezados a la enseñanza, que se contentaban a veces de velar por la educación en las ciudades, pero jamás en el campo, en donde quizás es mayor la necesidad de aprender, ya que la ocación para ello no es muy propicia.

Y así se veía todavía en 1923, hace 4 años, que solo el 69 por ciento de los niños entre 6 y 12 años fuesen a la escuela.

Y siendo en 1923 Ministro de Instrucción Pública, Giovani Gentile, comenzó Mussolini la reforma de la Instrucción en las escuelas; dispuso que de los 6 a los 14 años fuese obligatoria la asistencia a las escuelas, aumentando el Presupuesto de las escuelas en más de una tercera de lo consignado antes del advenimiento del Fascismo.

La tendencia actual del Fascismo es de hacer ganar el tiempo a la juventud, pudiendo empezar los niños el Bachillerato en la forma de año preparatorio, a la edad de 10 años, para poderlo terminar a los 16 y comenzar los estudios universitarios a los 16 años y terminarlos a los 21.

Todo lo demás es hacer perder a los jóvenes universitarios tres o cuatro años de una vida de instrucción para ejercer una carrera.

Las escuelas rurales tienen la protección del Estado, compartiendo la enseñanza de los libros con la agrícola, buscando así que los niños no se queden entecos sino robustos.

Hay dos fases de la enseñanza escolar de Italia, dignas de especial mención.

La primera es la Balilla y la Vanguardia juvenil Fascista que han progresado mucho en los últimos años.

El plan de esas Instituciones tiene alguna semejáanza con los "Jóvenes exploradores", los Boy Scouts, cuya institución fué creada como es sabido por el General Baden Powel; por cierto que cuando los Boers lo sitiaron en la guerra contra Inglaterra en la ciudad de Transvaal, Ladysmith, tuvo la desdichada ocurrencia de mandar hacer sellos de Correos que tenían su cara; y como solo el Rey de Inglaterra tiene el privilegio de ostentar su efigie en los sellos postales, al levantarse por Kitchener el sitio de Ladysmith, se dió de baja en el Ejército inglés al General Baden Powell, y no ha vuelto a entrar en él sino hace un año.

La Balilla citada es para los niños de 6 a 12 años de edad, y la vanguardia para los de 12 a 15 años.

Esas dos Instituciones ayudan a acrecer las fuerzas físicas y a perfeccionar la moral de los educandos.

En cuanto a las enseñanzas universitarias, necesita la adaptación de las Escuelas Superiores y las Universidades a los planes del régimen fascista; pero esta es una labor Fascista, en parte restringida porque la tradición de esas antiguas Universidades, y hay que tener presente que la de Bolonia data del año 1,100, les hace muy cuesta arriba modificar sus vetustos, por ser seculares planes. de enseñanza.

Esas mismas tres exposiciones del arte modernísimo italiano que se ofrecen al público en los salones del DIARIO DE LA MARINA, ¿qué otra cosa significan sino la expansión del espíritu artístico italiano que no reconoce fronteras ni valladares cuando va impulsado por la ola Fascista que creó Mussolini en su propósito genial de elevar hasta las regiones de la perfección a la Madre Italia.

## EL REINO ANIMAL :-: :-: :-: por Tovar

—Ahí veras la diferencia que existe entre el animal y el hombre: el camello puede estar una semana trabajando y sin beber, todo lo contrario que yo, que soy todo un hombre, que me estoy bebiendo una semana sin trabajar. (De "La Voz", Madrid).

## A TRAVES DE LA VIDA

POR HECTOR DE SAAVEDRA

He oído decir, sin que me conste la veracidad, que nuestro ilustre amigo el presidente Coolidge es un hombre silencioso que jamás habla más de lo estrictamente necesario. Se cuenta que dos damas prominentes de la sociedad de Washington hicieron una apuesta de muchos dólares a que una de ellas le sacaría por lo menos diez palabras. En la primera recepción en que encontraron al Presidente, la dama que quería hacerlo hablar le dijo después de varios esfuerzos con preguntas que eran respondidas con sonrisas enigmáticas:

Mr. Presidente, he apostado a que usted me diría por lo menos diez palabras.

—Ha perdido —respondió Mr. Coolidge, con dos.

'Si non e vero..." sirve la anécdota como antecedente de carácter. Un político que no habla tiene que ser un hombre eminente, porque la palabra que es el arma más poderosa que posee el hombre, se inventó, según dicen, para ocultar el pensamiento. Figúrense ustedes qué energía tiene que tener Mr. Coolidge para engañar a sus amigos y a su pueblo sin promesas, declaraciones ni protestas de lealtad. ¡Pero si Coolidge es un hombre honrado, sencillo, de entera buena fe y no pretende engañar a nadie!—me dice el señor Alvarez Cañas, que es un distinguido periodista y siente simpatías por las americanas. En ese caso que Diós le conserve la vida y que lo reelijan en el puesto.

Porque con su discreción jamás dirá tonterías, ni la gente advertirá lo que él ignora ni el desplante que comete hablando de cosas que no ha aprendido. Es, además, una buena reputación que se adquiere y aunque un pensador francés haya dicho que "un sabio que se calla no se diferencia en nada de un tonto que no habla", en política y en la vida es un talento no dar opinión, ni tener un color definido. Entre los peces hay uno así que se nombra "la guabina" y no sé cómo han averiguado el proceder de este travieso vividor.

Mas el silencio de Coolidge es solemne, honrado y muy discreto. Nadie entre los repórters más fantásticos de la prensa americana se atrevería a decir que el Presidente había hecho tales o cuales declaraciones. ¿Cómo creer esa locuacidad en un hombre que sólo dice "dos palabras" como en el dúo de los paraguas que todos hemos oido cantar? Ni interpretaciones ni conceptos equivocados. ¡Nada! Es un hecho que sienta jurisprudencia, que Mr. Coolidge jamás se comprometerá por la boca.

¿Por qué no habremos nosotros de ser así?

En general, pero tan general que ya toca a mariscal, como dicen en Francia, nosotros somos un pueblo elocuente y verboso en demasía. El pueblo sienta tribuna en cualquier parte desde que la política se la levantó en medio de la calle, y yo, que discurro en toda clase de vehículos, puedo afirmar que las guaguas son lugares de controversia pública como el Forum romano. Y si no están en desacordes respecto a la administración actual, tienen confidencias íntimas que hacerse y el cobrador entabla conversación con el conductor, no obstante que un letrero diga: "Se prohibe hablar con el motorista". El otro día, en una guagua de "La Tutelar", que es empresa democrática, un señor agente de policía, con uniforme y armas, hablaba de cosas interesante para ellos, con el "guagüero" o chauffer, y yo tenía un miedo cerval porque el hombre apuraba para que no lo pasara un "Amaro" y al mismo tiempo volvía la cabeza para responder a su interlocutor. ¿Ante qué autoridad me iba a quejar, si el gobierno era el delincuente? Lo que hice fué apearme porque me interesa vivir hasta que se acabe la Conferencia.

Pero siempre he sentido gran respeto por la gente que no habla porque no es fácil saber qué clase de bebedor se oculta bajo una teoría de sequedad. En un tiempo, un pobre amigo —y digo pobre, aunque era rico, porque se ha muerto— que se llamaba Lino Martínez, me enseñó y aprendí de memoria, en francés, unos versos del Marqués de Foudrás que empezaban diciendo: "En medio de esta vida donde cada cual nos observa, es necesario marchar sin ruido y proceder con reserva, hablar poco, escuchar mucho y reflexionar más."

Y concluían diciendo:

"La palabra es de plata, pero el silencio es oro".

## EL NUEVO CODIGO NOTARIAL

Con gran satisfacción hemos leído la sintética glosa del nuevo Código Notarial publicada en el DIARIO DE LA MARINA, en su edición de 24 de diciembre último, que al ser ley, llenará un gran vacío en la República, puesto que el nuevo Código proyectado, con el Civil, constituyen la norma básica y reguladora de la familia y de la sociedad.

Entre las modificaciones introducidas, figura la de celebrarse los matrimonios ante Notario Público, teniendo en cuenta la expedición de estos funcionarios, que actúan y trabajan de primero de enero a treinta y uno de diciembre, sin tener días inhábiles. Esta modificación la consignamos en el DIARIO DE LA MARINA, en su edición de 16 de febrero de 1926.

Las nuevas reformas acordadas, recopilando acuciosamente los preceptos contenidos en diversas Reales Ordenes, Decretos, Instrucciones, Circulares y otras disposiciones y leyes especiales, desperdigadas todas, y que atañen a la delicada y excelsa función notarial, nos mueve a anticipar la más sincera y cordial felicitación a nuestros conterráneos doctores Baldomero Grau Triana, Decano del ilustre Colegio Notarial de la Habana y Germán Wolter del Río, Presidente de la Comisión de Justicia y Códigos de la Cámara, así como a nuestros también dignísimos compañeros doctores Juan Carlos Andreu del Junco, Omelio Freyre Cisneros, Mario Recio Forns, Conrado Ascanio Suárez, Ramón María Ruiz Rodríguez, Edmundo Gronlier González y Joaquín Fernández de Velasco Ramírez, colaboradores de la nueva Ley, y prestigiosos miembros todos del sensato, docto y serio organismo presidido por el iniciador de las reformas, doctor Grau.

Dicho trabajo, digno de loa por todos conceptos, prestará inapreciable servicio nacional, reafirmando el alto e inmaculado concepto que tiene el Notario público en ejercicio de su sagrado ministerio, como profesor de derecho privado, que atento a las corrientes modernas de la contratación, en relación con las modalidades que imprime la vida activa de los negocios, resuelve diariamente los asuntos más transcendentales, en aras del sosiego y tranquilidad de las familias y de la sociedad, y en beneficio del acrecentamiento del crédito territorial, propendiendo siempre con sus elevados y sanos consejos y alteza de miras, a la prosperidad y bienestar generales.

No obstante desconocer por el rápido bosquejo publicado, los detalles del articulado del Código Notarial, qu eserá sometido este mes para su estudio, discusión y aprobación al Congreso, los distintos asuntos y problemas sometidos a nuestro estudio y resolución, nos deciden a indicar las siguientes modificaciones que deben introducirse a algunos preceptos de la actual legislación y que estimamos necesarias, aconsejadas por la práctica y la experiencia en el desenvolvimiento y aplicación rápida y obvia de las leyes, para barrer ciertos obstáculos que tenían razón de ser en otros tiempos.

### SOCIEDADES CIVILES Y MERCANTILES

El artículo mil seiscientos sesenta y ocho del Código Civil, decreta la nulidad de los contratos de constitución de sociedad, siempre que se aporten bienes inmuebles, si no se hace un inventario de ellos, firmado por las partes, que deberá unirse a la matriz.

Los artículos primero, y del cuarto al octavo inclusives de la instrucción general sobre redacción de instrumentos públicos sujetos a Registro, previenen que los Notarios que autoricen documentos que deban inscribirse, harán constar en los mismos bajo su responsabilidad todas las circunstancias necesarias según la Ley Hipotecaria y su Reglamento, para inscribirlos en los Registros de la Propiedad, explicando amplia y minuciosamente las formas en que se hacen esas descripciones.

De manera que es obligatorio en la redacción de las escrituras al tratarse de bienes inmuebles y de derechos reales, que los Notarios hagan la descripción de ellos con todos los requisitos exigidos por las leyes.

Por esas razones, estimamos debe modificarse el artículo 1668 del Código Civil, fijándolo en esta forma: "Es nulo el contrato de sociedad, siempre que se aporten bienes inmuebles y derechos reales, si no se detallan y valorizan en la escritura de constitución".

Con esta modificación se destierra el documento privado, causante de la mayor parte de las contiendas judiciales, y no se da a las escrituras inútil extensión con esa repetición innecesaria.

### DECLARATORIAS DE HEREDEROS

El párrafo octavo del artículo tercero de la Ley Hipotecaria, en relación con los artículos cincuenta y cincuenta y uno de su Reglamento, autoriza a los Notarios para tramitar declaratorias de herederos, siempre que la cuantía de los bienes, no exceda de dos mil quinientos pesos. Generalmente se hacen estas declaratorias, cuando la herencia consiste en bienes inmuebles o derechos reales.

Ya que se trata de enriquecer los archivos notariales, nutriéndolos de aquellos actos y contratos que deben constar de manera fehaciente, y estando a cargo de los Notarios la historia de las familias, y de la propiedad, como acontece con actos de más importancia y solemnidad, cuales son los testamentos y las operaciones de inventario, avalúo, liquidación, división, partición y adjudicación de herencias testadas e intestadas, entendemos, que el legislador, restando trabajo a los Juzgados de Primera Instancia, debe modificar el artículo tercero de la Ley Hipotecaria, en el sentido de que todos los Notarios de la República, puedan tramitar las declaratorias de herederos abintestato, cualesquiera que sea su cuantía y finalidad legal, trátese o no de bienes inmuebles o de otra índole, siguiendo las normas preceptivas que el citado artículo tercero aconseja, o sea, remitiendo el expediente al Juez, para que con audiencia del Fiscal dicte el auto correspondiente; si bien suprimiendo por innecesarios los edictos o anuncios, que a nada conducen en esta clase de tramitaciones y en cambio, dilatan indebidamente la sustanciación de esas declaratorias.

De este modo se armonizan los procedimientos, ya que después de la instrucción del expediente notarial, intervienen el Fiscal que emite su dictamen sobre si se han guardado las formalidades procesales, y el Juez que pone con su laudo, punto final al expediente, quedando protocolizado, una vez firme el auto.

Es de estimarse también para esta medida que interesamos, que los Notarios con su práctica, ciencia y experiencia, dan cumplimiento a la Ley, relatando prolija y minuciosamente las generales y demás circunstancias personales del causante y de los causahabientes, como lo exige la resolución de los Registros y del Notariado, de siete de diciembre de 1905, no sucediendo lo mismo en los Juzgados, no por ignorancia de los tribunales, sino por el exceso de trabajo en los múltiples asuntos que de oficio y a instancia de parte, tienen que resolver, máxime cuando como ocurre en la generalidad de los partidos judiciales, aún están atribuidas las jurisdicciones civil, criminal y correccional a un mismo Juez, que por mucho que quiera, no puede atender a los mínimos, pero no por ello importantísimos detalles que por ministerio de la Ley deben tener sus diversas resoluciones. También aconseja esta medida, que los archivos notariales radican en las cabeceras de partido y los expedientes judiciales van al archivo de las Audiencias, lo que dificulta la obtención de copias de esas declaratorias de herederos.

### ARANCEL HIPOTECARIO

Al dictarse el nuevo arancel para los Registradores de la Propiedad, y siguiendo el claro y concluyente criterio sustentado por el Tribunal Supremo de Justicia de la República de Cuba, en su sentencia número ciento veinte de cuatro de diciembre de mil novecientos veinticinco, declarando que la Ley Hipotecaria se refiere a bienes inmuebles y derechos reales y al registro de esa clase de propiedads, estimamos que basta agregarle a la primera partida de dichos nuevos aranceles, la palabra REAL, de modo que exprese claramente el inicio del arancel. "Por cada finca o derecho REAL, cuyo valor no llegue a tantos pesos, devengarán tantos pesos". No importa al público la cantidad que legalmente se fije, porque atendiendo al práctico y erudito pensamiento de los autores del nuevo Código Notarial, se trata de fijar los honorarios de acuerdo con las altas conveniencias de la vida social y profesional, pero sí importa que no haya lugar a dudas e interpretaciones absurdas y caprichosas. De modo, que el causante de una herencia deja como único capital, un solar valorado en mil pesos, diez hijos y su viuda, se cobre por la cuantía de esa herencia, o valor del inmueble, NUNCA por los once derechos hereditarios que sería una enormidad, máxime cuando la declaratoria de herederos o el testamento producen UNA SOLA INSCRIPCION; y además que como queda sentado por el Supremo, en el Registro no se inscriben derechos personales, y por tanto, sólo debe cobrarse por cada inscripción que practique el Registrador.

### PARTICIONES DE HERENCIA TESTADAS

No nos referimos a los casos en que se trate de operaciones partitivas testadas o intestadas, carentes de nombramiento por el causante de Contador-Partidor con amplias facultades, y en que es forzoso recurrir a los Tribunales en pro de la sanción que determina el artículo mil cuatenta y ocho de la Ley de Enjuiciamiento Civil.

Nuestro interés estriba en los casos más corrientes, en que el jefe de familia ha tenido la previsión y buscado el amparo para sus herederos, evitando disensiones domésticas, y eligiendo a un extraño en la sangre, pero hermano de corazón, en cuya honorabilidad, experiencia y discreción confía su hacienda y el porvenir y paz de sus hijos, para después de su muerte; tal como lo autoriza el artículo 1057 del Código Civil, para que hayan, gocen y hereden dichos bienes con la bendición de Dios y la suya.

Cumplidos por la viuda, hijas e hijos, o por cualquiera de ellos los piadosos menesteres referentes al entierro, funeral y sufragios por el alma del extinto, rindiendo merecido tributo a su memoria y bondades, o sea, llenando los deberes sagrados de toda buena familia cristiana, vienen después las conferencias y cambios de impresiones sobre la futura orientación de la familia, en consonancia con las aptitudes y aspiraciones de cada cual, en el reparto equitativo de los bienes.

Previsto el caso por el testador, entra de lleno el Contador en sus delicadas funciones, con amplias facultades domínicas y administrativas.

La doctrina jurídica que regula e informa los actos de división de herencia realizados por los comisarios nombrados por el testador, establece:

Primero: que la partición realizada por Contador, en uso de las facultades delegadas que le confirió el testador, constituye un acto válido.

Segundo: que cuando en la herencia haya interesados menores de edad no emancipados, debe practicar el Comisario el inventario, con citación de coherederos, acreedores y legatarios; y si dichos menores no pueden ser representados por su padre o madre en tal operación, por existir entre unos y otros intereses encontrados, se nombrará a los menores un defensor que los represente, pero sin más intervención que en el acto de inventariar.

Tercero: que si hay necesidad de liquidar la sociedad legal de gananciales, debe hacerlo el comisario con la intervención del cónyuge viudo, reducida dicha intervención tan sólo a este particular.

Cuarto: que el comisario ha de practicar exclusivamente por sí las demás operaciones, puesto que la liquidación de la sociedad de gananciales y la partición propiamente dicha del caudal hereditario, son actos jurídicos separables y de antes-

Continúa en la pág VEINTIUNO

## Isla de Pinos

CERDOS, GALLINAS, PECES.—JARDIN SILVESTRE.— BEJUCOS. —LA YABILLA

Por Gabriel Camps.)

Además de ser esta Isla el paaraíso del hermano "puerco", cuya magra carne tanto nos gusta, y que tan sana es, conforme a la secular experiencia de todo el pueblo cubano, y al científico dictamen del Jefe de Sanidad Militar del ejército americano, cuando la primera intervención, que ponderaron sus excelentes condiciones, que ahuyentaron el prejuicio que contra ella existía, fundado y razonable, porque en nada se parece ese privilegiado bocado nuestro al de otros países, es del mismo modo la Arcadia feliz de las gallinas y otras aves de corral, que aquí rebosan salud.

Lo que decía el oficial americano que, en día anterior, hemos nombrado, la Isla de Pinos se ha hecho para hospitales. No se si hago mal en divulgarlo, porque acaso, sin intención, contribuyan a intensificar el desasosiego que se ha apoderado, en Cuba, en los últimos tiempos, de boticarios y médicos.

Y es que esto es sano, hasta para los peces. Aquí no se ha conocido un sólo caso de siguatera, en el pescado. Pregunté a un viejo pescador, si podía afirmarlo, y me dijo que lo afirmara rotundamente; y me dió una explicación sobre corriente, más abierto y algo de manzanilla, cierta hierba marina, que no reproduzco, como desearía, porque me ha sucedido como a Sancho Panza, cuando Don Quijote, le hablaba "en finolis"; que se me ha olvidado.

La crianza porcina, la avicultura, la piscicultura, se desenvuelve en ese vergel, del que se sacan con solo estender el brazo, canastillos de frutas.

Voy a trasladar aquí, tomada de una vieja publicación, una lista de los árboles frutales y tiempo de la cosecha, cuando principia, para que mis lectores la recorten y guarden, por ser de utilidad y para que litógrafos y casas anunciadoras, la aprovechen, para popularizar nuestras frutas, con lo cual, de paso se hace un buena obra cultural. Yo la he puesto en un marquito que compré en el Ten-Cents.

Aguacates, por Junio.
Caimitos, por Marzo.
Canisteles, por Agosto.
Cidras, por Noviembre.
Cocos, perennes.
Corojos, por Febrero.
Ciruela amarilla, por Septiembre
Ciruela campechana, por Mayo.
Ciruela loca, por Junio.
Chirimoya, por Septiembre.
Dátiles, por Julio.
Guanábanas, por Marzo.
Granadas, por Julio.
Grosellas, por Agosto.
Guayabas silvestres, por Sepbre.
Guayabas pulpa blanca, por Julio.
Guayabas agrias, por Julio.
Guayabas pulpa rosada, por Julio.
Guayabas del Perú, por Agosto.
Higueras, por Mayo.
Higos de tunas, por Enero.
Icacos, por Julio.
Jaguas, por Junio.
Mamoncillo, por Julio.
Naranjas chinas, de Septiembre a Marzo.
Id. id. Cajel, por Diciembre.
Id. id. Grape fruit, por Diciembre.
Id. id. Toronja, por Diciembre.
Id. id. del Obispo, por Diciembre.
Id. id Lima, por Septiembre.
Id. id. Bergamota, por Noviembre.
Id. id Morera, por Noviembre.
Id. id Agria, por Septiembre.
Papayas, por Julio.
Pomarosa. por Mayo.
Pan, por Enero.
Pitahallas, por Julio.
Zapotes, por Junio.
Tamarindos, por Marzo.
Uva Caleta, por Octubre.

Además de las frutas, podría hacerse en Pinos un jardín silvestre. Se lo recomendamos a Carlos Miguel de Céspedes.

Dejemos a París, a Bruxelas, a la Coruña, a Sevilla y a la Habana, sus rosas, sus lirios, sus pensamientos, sus claveles y sus campanillas. Un jardín con la flor del tabaco, de la col, con las barbas de indio, del aroma, de la escoba amarga etc., abonadas y cultivadas, sería de un exotismo y de una belleza suma.

Y antes de poner punto final, revelaré o recordaré uno de nuestros maravillosos bejucos, la Yabilla.

Pertenece a la familia de las enredaderas, del género de las calabazas y crece con tal abundancia, que pueden cargarse buques con su fruto. El fruto es un giiira de tamaño común, y se encuentra llena de semillas del tamaño de un higo: Esta semilla tiene una corteza que se levanta fácilmente y con presión da una cantidad de aceite considerable. La semilla pelada da una luz más fuerte que una velal de esperma. Se emplea esta planta como medicamento, en el pasmo de los animales y como un vermifugo muy eficaz.

¡Qué riqueza para la ciencia y para la industria, tan abundante en los campos!

¡Oh Cuba, Cuba!

## DELINCUENCIA

En el Estado de Nueva York, sigue sobre el tapete el asunto de la delincuencia, las causas de ésta y los medios de reducirla, siquiera, a la proporción que tiene en la Gran Bretaña; donde ha habido que cerrar dos prisiones por falta de inquilinos.

Sobre las causas: hay más de una, cosa que ya se sabía, pero, ahora, una comisión de peritos, que funciona en este Estado, lo ha probado de una manera científica y concluyente. Ha examinado 145 casos delincuentes; en los más de ellos han coincidido varias causas—mala educación, parentela "objetable", alojamiento anti-higiénico, etc.—pero ninguna de ellas ha sido causa preponderante.

Y esto me recuerda que Mr. W. B. Pitkin, en un trabajo publicado en **The World** hace algún tiempo, dijo que lo único que hay de común entre los criminales—esto es, los que han ido al patíbulo o al presidio es "su estupidez, porque se han dejado pescar"—. La psicología del crimen—añadió—es como la del genio: diferente en cada caso".

Mr. Smith, nuestro simpático Gobernador, que, probablemente, se quedará sin ser Presidente de los Estados Unidos porque oye misa, ha propuesto a la Legislatura del Estado una reforma que consiste en esto:

1.—El Jurado se limitará, como ahora lo hace, a decir si el procesado ha ejecutado el acto de que se le acusa.

2.—El Juez—primera novedad—no hará más que decir cual es el delito cometido por el procesado, a quien no impondrá pena alguna.

3.—Se colará una Comisión, compuesta de abogados, médicos alienistas y psicólogos, que examinará al delincuente y decidirá si ha de ser enviado al presidio o al manicomio o a un sanatorio, del cual saldrá cuando esté curado.

Este plan es análogo al aconsejado, meses atrás, por una comisión de alienistas; no llamó la atención entonces; ahora, si la ha llamado, porque lo ha prohijado el Gobernador, que puede ser candidato democrático a la Presidencia; y, como en materia electoral, se saca leña de toda astilla, los republicanos han calificado de "disparatada" esa reforma y declarado que con ella se ofende a la magistratura, a la cual se niega competencia para aplicar la pena.

A los diarios y los **politicians** que han dicho estas y otras cosas, por hablar de lo que no sabían, se les ha informado, de que, lo propuesto por Smith en el Estado de Nueva York, existe ya en el de California desde hace años. Allí no es el Juez el que aplica la pena, si no una Junta, o **Board,** adscrita a la prisión; Junta facultada para declarar loco al culpable. Esto, no sólo no mortifica a los Jueces, sino que los regocija; primero, porque les quita trabajo de encima; y luego porque se salvan de soñar con los individuos a quienes hubieran, por error, enviado al patíbulo.

Se reconocerá que se necesita hacer en este Estado lo que se ha hecho en California si se pone atención en estas cifras. En una investigación, practicada en 1916 a 1918, en la penitenciaria neoyorkina de Sing Sing, se descubrió que, de los 1500 penados—números redondos—eran locos rematados 180, psicópatas irresponsables 260 y más de 400 de muy baja mentalidad. Y estas tres categorías de individuos estaban en presidio en lugar de estar en hospitales y manicomios.

Otro punto relacionado con la delincuencia: Mr. Y. Putmann, en un reciente artículo de revista, pide que para el veredicto del Jurado bastan 10 votos y no se exije, como hoy, la unanimidad, esto es, 12 votos. Mr. Taft, hoy Justicia Mayor de los Estados Unidos y ex-Presidente de la República, es más radical que Mr. Putmann; varias veces ha pedido que, de los 12 jurados, basten 7 para declarar culpable a un procesado. Esta es otra reforma que se impone, pero a la cual se le da largas.

El exigir la unanimidad origina que, cuando no la hay, no hay veredicto y se tiene que repetir el proceso; lo cual podrá convenir al acusado, pero no a los contribuyentes que pagan los gastos; ni, tampoco, a la justicia, porque en los más de los casos está clara la culpabilidad del sujeto. El que la terquedad de un solo jurado impida el veredicto se debe, con frecuencia, a que ese individuo es contrario a la pena de muerte y no quiere contribuir con su voto a que se aplique.

La mejor reforma del Jurado sería acabar con él. Los americanos hablan con respeto de esta institución, pero los cultos y los de posición acomodada procuran, y suelen conseguir, no servir como jurados. Dejan esto para la gente menos prepar

# Habana y Almendares Juegan Hoy a las 10 en Almendares

## EL PROMOTOR TEX RICKARD NO PIERDE DE VISTA AL CAMPEON DE EUROPA, PAULINO UZCUDUN

## EL ALMENDARES DETIENE LA OFENSIVA VICTORIOSA DEL CUBA Y LO VENCE EN UNA FIESTA DE BATEADORES: SCORE 12x2

Powell y Rossell hicieron explosión en el box como una caja de cohetes en Año Nuevo de los chinos, pues los rompecercas azules estaban locos celebrando la proximidad del gran Congreso Panamericano.

Los Alacranes de Luque volvieron ayer por la picada y detuvieron en su ofensiva victoriosa a los criollos del Cuba propinándoles a sus pitchers una soberana tunda de leñazos de la que surgieron doce carreras y doce hits indiscutibles, entre ellos dos cuadrangulares tipo Cabeza de Perro. El Cuba pudo llevar a su score dos carreras en el segundo inning y después quedó mudo en el resto del juego. Fabré, que ocupó el box por el Almendares, tuvo un día bueno, magnífico, y aunque le dieron nueve hits pudo contener a los batsmen criollos en los pocos momentos difíciles que se le presentaron.

Esas dos anotaciones cristalizaron, como dejo dicho, en el segundo episodio, teniendo el siguiente historial: Charleston abre con un indiscutible al jardín central, un roller que pasa echando humo sobre la almohada intermedia. Correa al bate (Charleston roba segunda se queda con la carabina al hombro. Pepín muere en palomón a Marcell. Charleston roba la tercera almohadilla. Brown es prorrogado a primera. Davis suelta un roller lento a Scales y éste se amantequilla, anotando Charleston y yendo a segunda Brown Cando singlea al left y entra Brown en la taza del majarete con la segunda y la que había de ser última anotación del Cuba. Davis va a segunda. Chacón acaba en foul fly a primera. A no ser la mofa de Scales no hubieran anotado los criollos estas dos carreras y hubieran quedado envueltos en cal viva.

El Almendares también realizó anotación en el segundo round por hit de Dreke al right. Marcell otro indiscutible sobre segunda y lleva a Dreke sobre el mosaico de la antesala, pero al querer extender a segunda los efectos de su batazo es out. White fly al left y Dreke anota, pero si no se le cae la bola a Brown hubiera sido out al entrar en la accesoria margoniana. Después no hubo nada digno de contarse. En el tercero hicieron otra carrera por base a Scales. Baró fly al left. Lundy fly al center. El viejo Lloyd desprende una línea humeante a la pizarra anotadora y Scales anota, el batazo fué de tres esquinas. Dreke acabó de tercera a primera.

En el quinto inning cristalizaron los azules un rally de tres carreras. Comenzó Scales siendo out en foul fly al catcher. Baró suelta un tremendo roller sobre la almohada de segunda y la bola va hasta las cercas donde encuentra un lugar que le faltaban dos o tres palitos y la esférida se cuela hasta las gradas, es un cuadrangular limpiecito. Lundy roletea al short y es safe, Pepín cometió una mofa por ser algo bajo el tiro, Lloyd suelta un fly al left. Dreke es transferido. Marcell se va de tubey al center metiendo en la chocolatera a Lundy y Dreke, pero el bateador es out al querer extender el batazo a tercera. Tres carreras.

Dos más en el sexto hicieron los Alacranes. White abrió la tanda con hit al center. Fernández se sacrifica y lo pone sobre segunda. Fabré da roller a Jndy Johnson y Pepín comete otra mofa al recibir la esférida, anotando White y Fernández se cuelga del mosaico de la antecámara (sale Pepín de la primera base sustituyéndolo Cheo Hernández). Scales fly al right anotando Fabré la segunda carrera. Baró fué out en un besa las manos al pitcher. Otro racimito de tres carreras cristalizó el Almendares en el octavo comenzando White con tribey al right, haciendo buena asistencia Hernández que había pasado a ese tardío y Charleston a ocupar la almohada virginal. De no haber realizado ese esfuerzo Cheo Hernández el batazo hubiera sido de Cabeza de Perro. Fernández es enfriado de Correa a primera. Fabré perfora a Correa, un roller que era un disparo, entrando White en la chocolatera. Scales single al center. Baró acaba en fly al center. Lundy hit al jardín derecho y Fabré entra en el hogar de sus mayores, yendo Escala a tercera. Lloyd roller a tercera y por tiro desviado de Johnson es safe el batedor anotando Escala la tercera carrera. Lundy va a segunda. Dreke out al short y safe, el tiro fué a segunda para sacar a Lloyd, pero se realizó un deslizamiento perfecto. Marcell acaba de segunda a primera.

Como si todo esto fuera poco, teniendo ya diez carreras el Almendares, se le antojó cristalizar dos más en el noveno inning. Habían pasado por el box del Cuba los lanzadores Powell y Rosell, haciéndose cargo Cheo Hernández de administrar los bultos postales en el noveno. White es el primer bateador que se enfrenta y produce una magnífica colocada al center. Fernández sale en un inalámbrico al jardín medio. Isidro Fabré y Fontrodona, el pitcher catalán, levanta un foul fly que va a caer en la última glorieta por el left, se llevó en hijo al jardinero y a la cerca, otro batazo de cuatro esquinas y otra de menos de cerveza Cabeza de Perro en poder del señor Conde. Con este motivo entró White dando cuerda delante de Fabré y se cristalizaron de manera tan fácil las dos últimas carreras. Luego de ocurrido esto no pasó nada que merezca consignarse, quedando con esta victoria empatados Almendares y Habana sobre la tapadera del champion con 16 juegos ganados y 13 perdidos cada uno.

Guillermo Pl.

**ALMENDARES**

| | V. | C. | H. | O. | A. | E. |
|---|---|---|---|---|---|---|
| Scales, 2b. | 3 | 2 | 1 | 4 | 1 | 1 |
| Baró, rf. | 6 | 1 | 2 | 2 | 0 | 0 |
| Lundy, ss. | 5 | 1 | 2 | 1 | 5 | 0 |
| Lloyd, 1b. | 4 | 0 | 1 | 4 | 0 | 0 |
| Dreke, lf. | 4 | 2 | 1 | 2 | 1 | 0 |
| Marcell, 3b | 5 | 0 | 2 | 2 | 2 | 0 |
| White, cf. | 4 | 3 | 3 | 3 | 0 | 0 |
| Fernández, c | 3 | 0 | 1 | 6 | 0 | 1 |
| Fabré, p. | 5 | 3 | 2 | 1 | 0 | 0 |
| Rodríguez, 1b. | 0 | 0 | 0 | 1 | 0 | 0 |
| Rodríguez, 2b | 0 | 0 | 0 | 1 | 0 | 0 |
| Totales | 39 | 12 | 15 | 27 | 9 | 2 |

## SCHAEFER SERA EL GANADOR EN EL MATCH DE BILLAR CON WALKER COCHRAN

NUEVA YORK, enero 12. (UP.)—Con 811 puntos de ventaja y faltándole solo 300 para ganar, Jake Schaefe era considerado hoy como el triunfador del match de billar 18.1, a 2.600 puntos, con Walker Cochrane, al comenzar el duodécimo y último bloock esta noche.

El score al comienzo del último block era:

Schaefer: 3.300.

Cochrane: 2.489.

Schaefer fácilmente ganó el undécimo block esta tarde, 300 a 57. Schaefer hizo un tacazo de 110 carambolas.

## RESULTADO DE LOS JUEGOS DEL CHAMPION DE 1927-28

| Fecha. | Club ganador. | | Club perdedor. | | Pitcher G. | Pitcher P. |
|---|---|---|---|---|---|---|
| Nov. 2 | Almendares | 6 | Habana | 2 | Luque | Alvarez |
| " 3 | Cuba | 3 | Habana | 0 | Foster | Eckelson |
| " 5 | Almendares | 8 | Cuba | 7 | Fabré | Rossell |
| " 6 | Almendares | 6 | Habana | 4 | Rector | Alvarez |
| " 7 | Cuba | 5 | Habana | 2 | Foster | García |
| " 9 | Cuba | 5 | Habana | 2 | Powell | Alvarez |
| " 14 | Almendares | 6 | Cuba | 1 | Luque | Alonso |
| " 12 | Almendares | 2 | Habana | 1 | Palmero | Dihigo |
| " 13 | Habana | 6 | Cuba | 5 | Estrada | Powell |
| " 14 | Almendares | 2 | Cuba | 2 | —— | —— |
| " 16 | Cuba | 5 | Almendares | 4 | Foster | Luque |
| " 17 | Habana | 6 | Almendares | 4 | Dihigo | Palmero |
| " 19 | Habana | 12 | Cuba | | Lewis | Powell |
| " 20 | Almendares | 6 | Cuba | 1 | Luque | Foster |
| " 21 | Cuba | 6 | Almendares | 5 | García | Rector |
| " 23 | Almendares | 4 | Habana | 2 | Luque | Streater |
| " 24 | Habana | 7 | Cuba | 3 | Levis | Powell |
| " 26 | Almendares | 6 | Cuba | 5 | Fabré | Foster |
| " 28 | Habana | 2 | Almendares | 1 | Dihigo | Méndez |
| Dic. 1 | Cuba | 4 | Habana | 0 | Foster | Bell |
| " 4 | Almendares | 6 | Habana | 2 | Méndez | Dihigo |
| " 5 | Habana | 7 | Cuba | 3 | Lewis | Rossell |
| " 6 | Almendares | 5 | Cuba | 2 | Cabada | Foster |
| " 8 | Cuba | 19 | Almendares | 1 | García | Fabré |
| " 10 | Habana | 8 | Almendares | 4 | Alvarez | Méndez |
| " 11 | Habana | 8 | Cuba | 3 | Lewis | Foster |
| " 12 | Almendares | 5 | Cuba | 3 | Méndez | García |
| " 15 | Almendares | 7 | Habana | 3 | Cabada | Alvarez |
| " 17 | Habana | 8 | Cuba | 2 | Lewis | Foster |
| " 18 | Cuba | 5 | Almendares | 1 | Powell | Méndez |
| " 19 | Habana | 7 | Almendares | 0 | Bell | Fabré |
| " 22 | Habana | 11 | Cuba | 9 | Lewis | Powell |
| " 24 | Cuba | 6 | Almendares | 1 | Foster | Eckelson |
| " 25 | Habana | 14 | Almendares | 9 | Bell | Méndez |
| " 26 | Habana | 13 | Cuba | 3 | Lewis | Powell |
| " 29 | Almendares | 7 | Cuba | 5 | Méndez | Foster |
| " 31 | Habana | 7 | Almendares | 6 | Bell | Cabada |
| Ene. 1 | Habana | 7 | Cuba | 5 | Streater | Foster |
| " 4 | Almendares | 11 | Cuba | 5 | Fabré | Foster |
| " 5 | Habana | 11 | Almendares | 7 | Bell | Cabada |
| " 7 | Cuba | 13 | Habana | 5 | Rossell | Levis |
| " 8 | Cuba | 11 | Almendares | 4 | Powell | Fabré |
| " 9 | Almendares | 4 | Habana | 3 | Eckelson | Bell |
| " 12 | Cuba | 4 | Habana | 3 | Foster | Lewis |
| " 14 | Almendares | 12 | Cuba | 2 | Fabré | Powell |

## Los atletas del Dependientes recibirán hoy un homenaje de la Sección de Sports

Por acuerdo de la seccion de sports del Centro sus atletas serán festejados.—La idea fué lanzada por el entusiasta Alfredo Suárez.—Salen del edificio social a las diez de la mañana

Hoy es el día señalado por la entusiasta y trabajadora Sección de Sports del Centro de Dependientes, que preside el amigo Alfredo Suárez, para festejar a los buenos atletas detallistas que con su actuación deportiva en 1927, lograron para la enseñanza negri-roja algunas copas y trofeos.

A las diez y media de la mañana, después de reunirse los muchachos en el Centro Social, saldrán para la finca "Las Piedras", en San Francisco de Paula, donde será homenajeados con un almuerzo "salvaje", cuyo menú hará las delicias de los gastrónomos.

Más de cien atletas formarán el squad detallista homenajeado, encontrándose entre ellos los muchachos del team de basket ball, que después de brilantísima labor conquistaron el segund lugar en el campeonato de la Liga Inter-Social.

Véase a continuación el nombre de los atletas homenajeados, los cuales deberán estar a las diez y media en el Centro Social, para marchar hacia San Francisco de Paula:

BASE BALL

José Rodríguez, José Prieto, Justo Pérez, Salvador Costa, Luis Puig, José García, Marcos de la Paz, Pedro Serranía, Raúl Lasa, J. M. Castillo, René González, José Figueras, Jesús Jiménez, Julio Vázquez, N. Dobarganes, N. Vega, A. Rodríguez, A. Paredes, A. Paytuví, O. Agüero, Elio Ubrocá, Desiderio Hernández.

BOXEO

Manuel Raña, Salvador Quevedo, Ignacio Ruiz, Augusto Alvarez, Francisco Medina, Rodolfo de Armas, Evelio Mesa, Guillermo Oton, Manuel Gil, Víctor Antolín, Alfredo Felipe, Vicente Jiménez, Rufino García, José González, Francisco Viera, Manuel Muñiz, Gumersindo Menes, André Vives, César Canto, José Goego, José Ruiz y José Manzano.

ALZAMIENTOS DE PESOS Y LUCHAS

Rafael Wagner, Ramón Casanovas, Julián Fuentes, Gabriel Sabbahg, Manuel Martínez, Joaquín Castañeda, Joaquín Pérez, Abraham Kelman, José M. Rodríguez, Rogelio Huertas, Longino Santos, Antonio Velasco.

BASKET BALL

Leonardo Chávez, Jaime Roselló, Antonio Aredondo, Jorge Tracy, René Biscay, Antonio Prío, Eugenio Casanova, Ramón Rodríguez, Carlos Fontanés, Carlos Prío, Alberto Casanova, Rodolfo Valdés, Mario Cruz, Plácido de Castroverde, Antonio Bonet, José M. Mon, Norberto Moreno, Pedro Reguera y José Tejero.

## Boom derrotó a Gun Royal en la Justa Estelar terminando como un tiro para batir a su rival

Adria y Seth's Hope, favoritos de la cátedra, hicieron el más ridículo de los papelazos. — Kind Man también se fué de final apretado al derrotar por corto margen al popular Andresito.

CAUSTICO TRIUNFO EN SU DEBUT CON JUGOSO PAGO

El Havana-American Jockey Club se dispone a festejar dignamente el júbilo cosmopolita que embarga a la capital de la República de Cuba en víspera de grandes acontecimientos internacionales, ofreciendo un magnífico programa de siete eventos para deleite de miles de aficionados a las justas de los nobles pur sangs que hoy domingo harán la peregrinación de ritual al bello hipódromo Oriental Park.

Figura como estelar en el menú hípico de esta tarde "el Battleship Texas", así titulado en honor al buque de guerra en que esta tarde hará su arribo a Cuba el Hon. Presidente de los Estados Unidos, Mr. Calvin Coolidge, en unión de numeroso y distinguido séquito. Los cuatro primeros turnos se dedican a los aprinters, siendo los tres restantes respectivamente a milla y 1/16, milla y 1/8 y milla y 50 yardas. Como semi-estelar de esta tarde figura en el quinto turno el Buena Vista, un evento reclamable que cuenta en su field con excelente material.

Para mañana lunes, han confeccionado los técnicos de la pista un excelente programa en honor al magno acontecimiento de carácter Inter-Americano que se inicia con impresionante ceremonial, figurando como evento estelar el Pan-American handicap con premio de $1,200 y cuotas, a milla y 50 yardas, con un field integrado por los buenos ejemplares King David, Euphrates, Charm, Architect, Bucky Harris, Moboz, Seth'e Hope, Queen Towton, Boom, Bill Hare y Hanky Rice.

MAGNIFICO TIEMPO

El Mendoza Park purse que ayer tarde figuraba como turno de mayor atracción para los amantes de las luchas entre pur sangs, se resolvió en un inesperado éxito de Boom, de 8 a 7 en books, que cubrió la ruta de seis furlongs en el tiempo fraccional de 23; 47 1-5 y 1.11 3-5, margen este último que lo separa de igualar el record de la pista de Marianao, lo que demuestra que el ganador ayer tarde ha sido el que más se ha acercado a lo hecho por Zuker igualando el record de 1.11 en Enero 11 del año pasado.

Al final Boom aventajó por cabeza a Gun Royal, que a su vez por un largo desposeyó del place a Adria, favorita ésta de 7 a 5, Seth's Hope 2 y ½, Matador 15 y Accomplish bajado de 4 hasta 2 y 1|2 al cierre.

Boom en sus anteriores había demostrado poseer la velocidad necesaria para vérselas con sus contrarios de ayer tarde, terminando con buenas acometidas en los tramos del sprint. Ayer se mantuvo en un recorrido veloz y uniforme, para decidir una vez que Gun Royal se había cansado, como al fin pudo lograrlo en sus dos últimos saltos.

La cátedra no titubeó en lanzarse en pos del papel de Adria una vez abiertas las operaciones de ese evento, por su reciente decisiva victoria sobre Gun Royal, Boom, Rowncast, Pellegrino y McCulloch en el Hotel Almendares, purse, a seis furlongs como en su prueba de ayer, pero a pesar de las manifestaciones de su trainer de que lloraba por correr y otros optimismos, distó mucho de mostrarse como en su anterior carrera, y para colmo de desdichas, como el reverso de lo bien que le fueron las cosas a la Cuadra Nacional hace días en que Adria y Black and Yellow ganaron sucesivamente, ayer en la séptima y última O-Connor había mandado al post al gran favorito Helter Skelter, que al pasar entre los postes de los 6 y ½ furlongs se fracturó una pata, desmontándose su jockey W. Noel para que ese ejemplar fuese trasladado seguidamente al lugar de su sacrificio.

TACTICA DECISIVA

En el éxito que hubo de corresponder ayer tarde a Kind Man sobre el gran favorito Andresito, pesaron los factores de buena preparación de ese ejemplar, pero más aún la astucia del jockey MacIver, que aprovechando una brecha en la última curva lo escurrió para posesionarse del riel ventajosamente, lo que sin duda alguna le permitió luego anotar por el apretado margen de cabeza. Fué el final de ésta un bonito duelo entre ambos ejemplares.

Tal como hubo de vaticinarse en estas mismas columnas de reciente fecha, Meyer ayer tarde pasmó de la más pobre manera. De sus cinco montas sólo pudo meter en show a Merida, uno de los choices de la tercera. La caída del viernes, y así como el no contar con la mejor monta, que hasta ayer le había permitido lucir a los Earl Sande, parece que fueron los motivos que le impidieron seguir gozando de su gran figurao, que inicióse bajo los más felices augurios.

En el quinto turno dividióse el favoritismo entre Don Bonero de 8 a 5 y Tops Breslauer de even money, aunque el primero por las jugadas cerró a dinero parejo también. J. Judy partió con Tops Breslauer en piquera y lo mantuvo así con holgado margen en toda la travesía, para descansadamente ganar la meta con dos largos delante de Idle Thoughts, seguido por el bastante distanciado Marvelite, mientras que Don Bonero hacía el más desairado papel sumido en el grupo del coro.

El accidente que costó la vida a Helter Skelter, gran favorito de la séptima y última, hubo de causar gran destrozo en el stock monetario de la cátedra. Tan ancho margen tuvo siempre el ganador Billiken, que su jockey pudo gozar de cómodo paseo por tener bien distante al de gran precio Clapper segundo, y Woody tercero.

CAIDA DEL FAVORITO

Iniciáronse los acontecimientos hípicos con dos éxitos consecutivos de ejemplares cotizados 10 a 1, Star Girl y Caustic, y así persistieron los pagos gordos en la Mutua con Boom, Billiken y el segundo de este Clapper, que alcanzó en ese puesto nada menos que 27,60 pesos.

Un examen posterior de la lesión que hubo de sufrir el jockey Horvarth en el accidente del viernes arroja que se dislocó un tobillo, por lo que estará fuera de la lucha una semana por lo menos.

Dios quiera que así no suceda, pero todo parece indicar que Júpiter [illegible] logrado la situación del fondo necesario para poder verter sus regaderas sobre el feudo hípico y otros que no lo son, y que podrán dar traste para la función hípica de hoy con los cálculos producto de los desvelos de tanto hípico entusiasta que poseen la Biblia hípica de Lynch. A raíz del aguacerito tendremos nuevamente desfile de chaquetones maltratados por la acción de los años, y bufandas paragüeras que datan de la Capitanía General de Polavieja.

Succesor inició el fracaso de los favoritos ayer tarde, siguiéndole en el segundo turno Probate, Erin Go Bragh, el más jugado de la tercera sucumbió ante el avance de Omrah; en la cuarta dióse el éxito del semifavorito Kind Man sobre el tan cacareado favorito Andresito; Boom le quemó el cuento a Adria en la quinta; Tops Breslauer fué el único choice que anotó en la tarde, aventajando en la sexta a Idle Thoughts, y terminó la fiesta con el éxito de Billiken de 2 a 1, y el paso a mejor vida del gran favorito Helter Skelter.

## BUENAS PELEAS DE BOXEO DE LOS SEMI-PROFESIONALES EN MARIANAO

En el poblado de Marianao se celebrará esta noche una gran fiesta pugilística en el Stadium de la localidad, figurando en el programa tres preliminares y dos star-bouts entre boxeadores semi-profesionales.

Primer preliminar a 4 rounds: Angel Carta vs. Miguel Suárez.

Segundo preliminar a 4 rounds: Francisco Cuesta vs Santos O'Farrill.

Tercer preliminar a 4 rounds: Felipe Corvo vs. José Aceña.

Primer star bout a 6 rounds: Justo Valdés vs. Oscar Flores.

Segundo star bout a 6 rounds: Juan Buy vs. Manuel Souto.

## RICKARD HA DECIDIDO IMPORTAR A CAMPOLO PARA DARLE UN CHANCE EN EL TORNEO DE LOS HEAVY-WEIGHTS

Cree el "Mago de la Taquilla" que el gigante argentino despertará gran entusiasmo por su estilo de boxear. — También está siguiendo con interés todo lo relacionado con el bout de Uzcudun y Ed. Keeley.

NUEVA YORK, Enero 14 (U. P.) Con el fin de estimular el torneo de eliminación de peso completo, Tex Rickard ha decidido importar a Vitorio Campolo, gigante argentino, y concertar con él un match en Madison Square Garden contra cualquiera de los mejores pesos completos del mundo, según dijo hoy el promotor.

Rickard dijo que espera que Campolo llegue a Nueva York a principios de febrero y que le prepararía un match tan pronto como fuera posible.

"He decidido traer a Campolo al torneo—explicó Rickard—, porque yo y la mayor parte de las autoridades de boxeo le reconocemos como uno de los más grandes pesos completos del mundo. Además, recientemente ha demostrado que es un pugilista que despertará gran entusiasmo sólo por su estilo."

Rickard dijo que esperaba enfrentar a Campolo con Paulino, Heeney, Sharkey o Dempsey.

El anuncio de Rickard se hizo después del bout entre Jack Sharkey y Tom Heeney, de Nueva Zelandia. Rickard estaba visiblemente disgustado por la exhibición dada por los dos boxeadores, a quienes había considerado a la cabeza de los contendientes en la eliminación por el privilegio de discutir el título a Gene Tunney.

Aunque Rickard no se mostraba partidario de discutir acerca del bout de anoche en su torneo, admitió que estaba considerando a Paulino Uzcudun, campeón de peso completo de Europa, con ojos de admiración. Agregó que estaba siguiendo con interés todo lo relacionado con la batalla que sostendrán Paulino y Ed Keeley, en el Broadway Arena de Brooklyn.

"Sí, señor — exclamó Rickard—, Paulino es un buen pugilista, y espero mucho de él en un futuro próximo.

## Iberia-Centro Gallego

En el partido-cumbre de fútbol que se efectuará esta tarde en "Almendares Park", los equipos contendientes se presentarán en esta forma, según datos oficiales que pudimos recoger en la noche de ayer:

Turquito;
Varela, Abella;
Borrazás, Rey, Jacobo;
Sixto, Gisleno, Morera, Solera, Naya;

Arbitro: Ferré-Elías.

Pedrito, Torres, Edelmiro, Gonzalo, Panchito;
Arenas, Begoña, Berges;
Maneiro, Japonés;
Vidal.

## La Liga Inter-Social ha designado ya sus comisiones deportivas para el año de 1928

Comprobado el éxito de los campeonatos celebrados en 1927, la joven institución decide ampliar su acción deportiva.—Pronto se convocará al campeonato senior de basket ball

La entusiasta directiva de la Liga Inter Social, en su reunión del pasado jueves, tomó importantísimos acuerdos con relación a su trabajo deportivo que seguramente serán recibidos con general beneplácito por los ya incontables atletas de esa joven y por los buenos amantes de los spots amateurs, que han visto en el advenimiento de esta Liga, un circuito de importancia en el cual tendrán cabida muchísimos atletas

Hasta ahora la Liga Inter-social se dedicó exclusivamente a tres deportes, pero una vez comprobado que tienen fuerzas suficientes para luchar en la vida deportiva, han decidido invadir nuevos derroteros, en los cuales les auguramos desde ahora el más grande de los éxitos.

Practicará la Liga, a más del baseball, hand ball y bastek ball, tres competencias en las cuales han demostrado poseer equipos de fuerza, los sports de Boxeo, Tennis y Track, celebrando competencias de gran importancia que han de llamar la atención de los fanáticos en general. En Boxeo, sobre todo la Liga presentará un campeonato admirable, por el éxito del cual batallará incansablemente nuestro particular amigo José Catá, del diligente Vice Secretario de la Asociación de Dependientes.

En la Junta que efectuaron el jueves por la noche, que fué presidida por el distinguido sportman René Galves, actuando de Secretario el señor Edulfo Ruiz, nuestro querido amigo y compañero, y con asistencia de los señores Fortés, Diana, De Diego, Ruano y Troadio Hernández, se tomaron los siguientes acuerdos:

Aprobar la ponencia presentada por el señor Acevedo, relacionada con el campeonato femenino de basket ball, próximo a verificarse.

Dejar para la próxima sesión la convocatoria de los campeonatos senior de basket y el femenino. En estos campeonatoas, sobre todo en el de seniors, se inscribirán conocidos jugadores, posiblemente Sor sora Zudaire, Regino Pérez, Lalo Chávez y otros más.

Después se procedió al nombramiento de las distintas comisiones que regirán los destinos de esta entidad.

Comisión de Inscripción de Atletas: José Diana, Presidente; Oscar Ruano y Ramón de Diego.

Comisión de Investigación: Alberto Rodríguez Knight, Alberto Néstor Coronado, y César Valdés.

Comisión de Boxeo: Dr. Gregorio Guas, Presidente; Roberto Pérez Acevedo y José Catá.

Comisión de Basket Ball. Presidente: Troadio Hernández, Manuel Rabassa y Serafín Cumbraus.

Comisión de Base Ball: Clodomiro Bárcena, Presidente; Raúl Villegas y Manolo Martínez.

Comisión de Deportes de Canchas: Ramón de Diego, Presidente; doctor Oscar Miñoso y Miguel Llaneras.

Comisión de Competencias Atléticas: Alberto Néstor Coronado, Presidente; Leonario Chávez y Alberto Rodríguez Knikht.

Comisión de Tennis: Eduardo Moreno, Presidente; Pablo Masón y Dr. Antonio Martínez.

Comisión de Luchas y Alzamiento de Pesos: Presidente: Jesús Caracuel; Benjamín González y Fernando Valdés.

La Liga acordó celebrar un juego entre los Hermanos Maristas, Campeones de Novicios y una selección que se denominará "Selección Inter Social", el próximo miércoles.

Estas comisiones comenzarán a funcionar lo más pronto posible, encargándose los designados para las competencias de track, nuestros queridos amigos Coronado, Lalo Chávez y Rodríguez Knight, de preparar excelentes justas para el próximo mes de Mayo.

El tennis comenzará muy pronto, celebrándose un campeonato de juniors para la segunda semana re Julio.

La Liga Inter-social, comprendiendo el interés que ha despertado entre los cubanos las luchas y las competencias de alzamiento de pesos, deportes que se practican en casi todas las sociedades, han decidido preparar buenas competencias durante el año, proclamando campeón de Cuba, al atleta que resulte vencedor.

## En Almendares

**HOY SE BATEN LOS ETERNOS RIVALES**

**Rojos y Azules se encuentran a 29 iguales en la tapadera del Champion. Ayer los niveló el triunfo obtenido por los almendaristas en una furiosa fiesta de bateadores; así que en el juego de hoy, a las 10 de la mañana, en los grounds almendarinos, no se ha de caber, pues el interés se encuentra elevado a su grado máximo y no habrá un solo fanático que deje de ir.**

**Mañana lunes se batirán a las dos y media de la tarde, "Habana" y "Cuba", celebrándose por la tarde ese juego por ser día festivo, lo que es motivo más que suficiente para que los fanáticos se den gusto, más aquellos que en días laborables no pueden asistir a los matches de este formidable campeonato.**

## Fué un acontecimiento la inauguración de la justa de los polistas

En un final emocionante vencieron los azules. — Después perdieron con los blancos.

Fué, como se esperaba, un gran acontecimiento social y deportivo, la inauguración de la temporada de Polo en Columbia. Selecta y numerosa concurrencia fué a presenciar los primeros matches celebrados por los equipos Azul, Rojo y Blanco.

El General Alberto Herrera, que es un entusiasta del Polo, a cuyo engrandecimiento ha contribuído mucho, asistió representando al General Machado, Presidente de la República ,y cuyo premio especial se disputa. También lanzó la primera bola.

El primer encuentro, entre Azules y Rojos fué sensacional, pues después de tener los Azules tres goals por nada los Rojos, estos empezaron a jugar con mucho brío, empatando el score y teniéndose que jugar un goal extra, en el cual ganaron los azules, después de un gran esfuerzo. Se distinguieron en ese juego, de los Rojos: Lombard y Giménez y de los Azules todos jugaron bien.

El equipo azul lo componían: Cap. Sr. [illegible], Coy Zaldo, Tenientes Larrubia y Martinezmoles. Rojos: Cap. Giménez, Roberto Salmón, Roberto Mendoza y Teniente Lombard.

El team vencedor jugó tres períodos con el Blanco, que estaba compuesto por "Coquito" Montalvo, Carlos Parrago, Teniente Hiribarne y Com. Jesús L. Vega.

Desde el primer momento se pudo observar la influencia de la dirección del Com. Vega en el equipo blanco, que desarrolló un juego hábil con mucho team work, facilitando el corrido de la bola hacia el goal por medio de "shoots" cortos. Parraguita, de los Blancos, a pesar de ser el día de su debut jugó muy bien, demostrando que tiene madera de polista, con mucho coraje. Hizo tres goals y en todo el juego siguió la táctica orientada por el Com. Vega.

Siete goals por nada fué el balance de este segundo match, en el que "Los Puritanos" cargaron con la victoria y con el premio presidencial, consistente en una cotelera de plata para cada player del team triunfador.

El próximo sábado será un magnífico "día polar" en Columbia, terrenos que están al fondo del Campo de Aviación. No es indispensable la invitación para cuantas personas estén capacitadas para comportarse correctamente.

**CUBA**

| | V. | C. | H. | O. | A. | E. |
|---|---|---|---|---|---|---|
| C. López, lf cf.. | 5 | 0 | 3 | 5 | 0 | 0 |
| Chacón, 2b .. .. | 5 | 0 | 0 | 1 | 4 | 1 |
| Johnson, 3b .. .. | 5 | 0 | 2 | 2 | 3 | 1 |
| Davis, rf lf .... | 3 | 0 | 0 | 1 | 0 | 0 |
| Charleston, cf .. | 3 | 1 | 2 | 5 | 1 | 0 |
| Correa, ss. .. .. | 4 | 0 | 0 | 4 | 6 | 0 |
| J. Pérez, 1b .... | 2 | 0 | 1 | 4 | 0 | 2 |
| Brown, c.. .. .. | 4 | 1 | 1 | 3 | 1 | 0 |
| Powell, p. .. .. | 2 | 0 | 0 | 0 | 2 | 0 |
| Hernández, rf. . | 2 | 0 | 0 | 2 | 0 | 0 |
| Rosell, p .. .. .. | 0 | 0 | 0 | 0 | 0 | 0 |
| Solís, cf .. ..... | 1 | 0 | 0 | 0 | 0 | 0 |
| Totales .. .. .. | 36 | 2 | 9 | 27 | 17 | 4 |

ANOTACION POR ENTRADAS

| | | | | | | | | | |
|---|---|---|---|---|---|---|---|---|---|
| Almendares .. .. | 011 | 032 | 032—12 |
| Cuba.. .. .. .. | 020 | 000 | 000— 2 |

SUMARIO

Home runs: Baró; Fabré.

Three base hits: Lloyd; White.

Two base hit: Marcell.

Sacrifice hits: White; Fernández. Scales; Lloyd.

Bases robadas: Charleston 2; Pérez; Davis.

Struck outs: Fabré 6; Powell 1; Rosell 0; Hernández 0.

Bases por bolas: Fabré 4; Powell 3; Rosell 0; Hernández 1.

Tiempo: 2 horas 5 minutos.

Umpires: Campos (home); Maginñat (bases).

Anotador: Hilario Franquiz.

Observaciones: Hits a Powell 8 en 6 innings y 23 veces al bat.

Lo perdió Powell. Hits a Rossell 5 en 2 innings y 21 veces al bat.

## MAÑANA LUNES HABRA FUTBOL POR LA MAÑANA EN ALMENDARES PARK

TRES BUENOS PARTIDOS AMISTOSOS

Con motivo de ser declarado día de fiesta nacional el próximo lunes, se ha determinado ofrecer un programa futbolístico por la mañana en los terrenos de Almendares Park, pues por la tarde, como se sabe, habrá base ball.

Se le presenta a los fanáticos una buena oportunidad para ver buenos partidos, pues han tenido el acierto de matchear al Hispano contra el Centro Gallego, que viene a ser como un partido de revancha, pues como se recordará en el último match celebrado entre estos teams los gallegos salieron victoriosos.

También se le dará la revancha a los noys del Cataluña que fueron vencidos por los de la Juventud Asturiana. El equipo catalán ha sido el más interesado en este nuevo match, pues tiene la seguridad de que le hará pasar un mal rato al formidable conjunto de los "toros".

El programa ha sido confeccionado así:

—A las ocho y media, Victoria y América.

—A las nueve y media, Hispano y Centro Gallego.

—A las once, Juventud y Catalunya.

## Campeonato de Base Ball en la Y. M. C. A.

Tuvo efecto el miércoles el segundo juego de la serie entre los Elefantes (Blancos) y los Azules (Panteras) en opción al campeonato local de base ball indoor.

Este match culminó en un segundo triunfo para lo sdefensores del color celeste, que ganaron con el apretado score de 8 por 8; durante los ocho primeros innings, los blancos marcharon al frente, mientras Alvarez silenciaba la batería enemiga.

Agotado por el largo esfuerzo, "Chaucha", que hacía de manager, se quitó a sí mismo y puso en su lugar a Ramos, confiando, sin duda, en la ventaja de su club, pues la anotación estaba 8 por 5.

Pero entonces se soltaron las panteras, y comenzaron a fonguear a Ramos, hits de F. Navajas y F. Seigler, transfirió a Cecil y entonces Fuentes le empujó un toletazo de dos esquinas, empatando el score.

| | C. | H. | E. |
|---|---|---|---|
| Blancos. . . . 002 310 110 | 8 | 13 | 2 |
| Azules . . . . 102 000 024 | 9 | 14 | 1 |

## A pesar de todo ya le indica Tex Rickard un nuevo bout a Sharkey

El contrario podrá ser Paulino Uzcudun, Knute Hansen o Nap Dorval.

NUEVA YORK, Enero 14. (UP).—Gene Tunney estaba hoy en Brunswick, Ga., cazando pavos, mientras Tex Rickard se dedicaba a registrar todos los rincones del mundo boxístico en busca de un prominente boxeador de peso completo digno de enfrentarse con el campeón en el Yankee Stadium, en Julio.

Jack Sharkey, con quien contaba Rickard como contrincante de Tunney en el primer bout del campeonato en el verano, ha perdido terreno en virtud de la lucha sostenida anoche con Tom Heeney que terminó en tablas de manera poco satisfactoria.

Esa fué la segunda vez que Sharkey se acercó a la oportunidad de un bout con Tunney, para perder después todas sus probabilidades, habiendo sido la primera en su bout con Jack Dempsey.

Sin embargo, Rickard no puede pasarse sin Sharkey y ya ha firmado al púgil de Boston para un bout, contra un rival no conocido aún, que se celebrará el 12 de Marzo en el Garden. El contrincante de Sharkey podrá ser uno de los siguientes: Paulino, Knute Hansen y Nap Dorval.

A menos de que algún heavy weight se presente con perspectivas en estos dos meses, Rickard tendrá que apelar a Jack Dempsey para el primer bout del campeoato el próximo verano, en vez de dejarlo para el segundo bout de Septiembre. Como es natural, todos los planes relacionados con Dempsey son inciertos hasta que el excampeón anuncie definitivamente que regresará al ring.

El caballo negro del torneo de eliminación es Jack Delaney, que recientemente fué transferido de Pete Reilly a Joe Jacobs, por $50,000. Jacobs ha indicado a Rickard su deseo de preparar un bout a Delaney con Tunney en Chicago, este verano.

Sin embargo, es posible que Rickard perdone a Delaney. Jess Mac Mahon, estuvo tratando hoy de preparar un bout entre Johnny Risko y Delaney, en el Garden para el 10 de Febrero, pero no logró obtener la firma de Jacobs.

La pelea entre Delaney y Sully, en un bout a diez rounds en el Arena de San Nicolás se celebrará el lunes por la noche.

En cuanto a Tom Heeney, nada se sabe de su bout con Tunney. Aunque Heeney desea otro bout con Sharkey. Rickard dijo hoy que no tenía la intención de volverlos a enfrentar por lo menos durante algún tiempo. Hasta ahora se piensa en poner a Heeney frente a otro peso completo en una lucha que se celebrará del 10 de Febrero al 74 de Marzo. Si Risko y Delaney pelean es posible que el vencedor lo haga con Heeney.

Paulino, después de su lucha del lunes con Keeley, peleará con Quintín Romero Rojas en México y probablemente con George Godfrey en Los Angeles.

## CAM

# Un Bien Balanceado Programa de Siete Carreras se Presenta Hoy en O. Park

## UNIVERSIDAD Y VEDADO TENNIS CLUB EN UN MATCH DE FOOT BALL EN EL STADIUM

## LLEGANDO IGUALES A LA TRAGICA, GANAN UN ARROGANTE FENOMENAL, LA EIBARRESA Y MARIA CONSUELO

Ganan el primero Carmina y Delfina. — Paula y Marce llegan a 26. En el segundo vencieron, después del empate trágico, Elena y Antonia. — Un tercero de los buenos triunfando Marcelina y Elena. — Mary y Petra ganaron el cuarto; pero Angelina y Consuelín llegaron a 28.

### HOY, DOMINGO, GRAN FUNCION PARA LOS DESCANSANTES DOMINICALES EN HABANA-MADRID

Mucho antes de las tres pasadas por el meridiano ya estaban en el Habana Madrid todos los que forman en las filas tan fanáticas como entusiastas del pueblo soberano; el del libre albedrío; el de la protesta airada; pero sincera; el del aplauso sonoro y justo; el público más alegre, más juncal y más gracioso de todos los días de la semana; los mantenedores del juego sagrado, porque aman al deporte de las chicas y van siete horas de cada día a las siete horas de cada una de las brillantes jornadas. Y como ya estaban todos los buenos allí en cuanto cayeron graves y lentas las campanadas de la hora reglamentaria, pues comenzó el vaivén por y para el pueblo soberano.

Salieron a pelotear el primer partido de treinta tantos, las blancas, Carmina y Delfín, contra los azules, Paula y Marce; partido que salió muy bueno en toda su trayectoria, ya que las dos parejas lo pelotearon bien. Lo ganaron las dos blancas dejando a las azules en el tanto veintisiete. Ovación en toda la Casita Blanca.

La ovación se repite; es que se llevaron la primera quiniela, Elena y Angelina; pagando con dieciocho pesos; después de lo cual, y de cobrarlos, entramos en los beleneg del segundo de treinta tantos; de blanco, Elena y Antonia, contra las azules, Asunción y Gloria; y si el primero nos mereció el calificativo de bueno, este segundo fué de los buenos, de los grandes, con sus ribetes de fenomenal; gran peloteo; grandes rachas; empates violentos y a granel; el último se dió en la dolorosa trágica, ganándolo las dos blancas. Ruidosa y escandalosa ovación.

Se llevan la segunda quiniela Gloria y Delfina; la pagan con Cuarenta pesantes, de lo más sabroso que cobramos y nos fuimos de tercero, que salieron a disputar las blancas, Marcelina y Elena, contra las azules, Carmina y Pilar; que pelotearon dos decenas de las más aceptables y plausibles; lo ganan las blancas; pero las azules llegan a veintidós. Fué un buen primero.

Otra quiniela; la tercera, se la llevaron Asunción y Marcelina; la pagaron con treinta pesos y encantados de la vida peloteante, pasamos al vaivén del cuarto de la noche, entre las blancas Mary y Petra, contra las azules Angelina y Consuelín. Y otro partido de los grandes, bien peloteados, admirablemente reñido por las dos parejas; rachas, empates, emociones, aplausos; la mar de cosas buenas. Y si lo ganaron las dos blancas, las dos azules se pusieron al borde de la piragua, ya que se quedaron en las alarmantísimas de veintiocho. Casi una gran tragedia.

Se peloteó la cuarta quiniela; se la llevaron Consuelín y Carmencita; la pagaron con catorce pesos y volandito se inició el peloteo del gran fenomenal; de treinta tantos; de blanco, Eibarresa y María Consuelo contra las azules, Emilia y Carmencita. Y las dos parejas jugando horrores de bien que decimos los clásicos del raquet nos obsequiaron con en sus tantos; donosos en las rachas un fenomenal patá patente; estupendo en sus tres decenas; emocionante y clamoroso en los empates. En la trágica se dió el último, después de un peloteo ardoroso y titánico, admirable. Lo ganaron las dos azules. Y esta mañana aun estaban aplaudiendo los dementes fanáticos.

—Niñas; así se juega a la pelota.

Hoy domingo gran función para los descansantes dominicales.

F. R.

Programa oficial para la función continua que se celebrará desde las tres a las doce pasado meridiano del domingo 15 de enero de 1928.

Primer Partido a 30 tantos con apuestas. Mary y Delfina, blancos. Emilia y Gloria, azul. A sacar las primeras del cuadro doce y las últimas del doce y medio.

Primera Quiniela de combinación a seis tantos, con apuestas. Paula, Carmina, Angelina. Emilia. Marcelina y Elena.

Segundo Partido a 30 tantos. con apuestas. Asunción y M. Consuelo blancos. Eibarresa y Consuelín, azules. A sacar las primeras del cuadro trece y las segunda del doce.

Segunda Quiniela de combinación a seis tantos. con apuestas. Asunción, Sagrario, Delfina. Gloria, Consuelín y M. Consuelo.

Tercer Partido amateur a 30 tantos, sin apuestas.

Cuarto Partido amateurs a 30 tantos, sin apuestas.

Quinto Partido a 25 tantos, con apuestas. Marcelina y Elvira. blancos. Carmina y Pilar, azules. A sacar ambas del cuadro doce y medio.

Tercera Quiniela de combinación a seis tantos. con apuestas. Elena, Elvira, Lolita. Marcelina, Pilar y Mary.

Sexto Partido a 30 tantos, con apuestas. Elena y Antonia, blancos. Paula y Petra, azules. A sacar las primeras del cuadro doce y medio y las últimas del doce.

Cuarta Quiniela de combinación a seis tantos, con apuestas. Sagrario, Petra, Antonia, Aurora. Gracia y Carmencita.

Séptimo Partido a 30 tantos, con apuestas. Angelina y Carmencita, blancos. Sagrario y Gracia, azules. A sacar ambas del cuadro once y medio.


## LIBROS PARA NIÑOS

Libros en inglés con profusión de láminas en negro y en colores para regalos, Holiday, Anual, Tiger Tim's Anual, The Champion, Anual, Play Book, Play Time, Anual, estos se detallan de $1.80 a $2.00. Carpente'r New Geographical Reader, en seis vol., que se venden a $1.40, otro libro sobre Sports, titulado "How to be an athlete", entre otros trak de foot ball, base ball y tennis, todo lleno de grabados y reglas para los ejercicios Esteróscopes y vistas para ellos que se detallan a $2.00 con 10 vistas.

CUADERNOS DE DIBUJOS MAGICOS

Cualquier niño o niña, sin la menor expereincia en el dibujo, se convierte en un magistral dibujante. Se venden a 25 centavos en la Casa Roma, de P. Carbón, Avenida del Brasil y Zulueta.


## De la justa ciclística en Chicago

CHICAGO, Enero 14.—(U.P.) — Bedjman y Bebaets ganaron esta noche la carrera de bicicletas de seis días, en el Coliseo de Chicago, mediante un esfuerzo sensacional, que en las últimas horas de la competencia les llevó del tercer al primer lugar.

La pareja Walthour-Spencer quedó en segundo puesto y la Lands-Vannek en tercero.

Los triunfadores cubrieron 2,228 millas y 9 laps y anotaron 249 puntos. Walthour y Spencer hicieron el mismo número de millas y siete laps, y Lands-Vannek realizaron la distancia en seis laps.


## Krementz

NOMBRE FAMILIAR A TODOS LOS HOMBRES

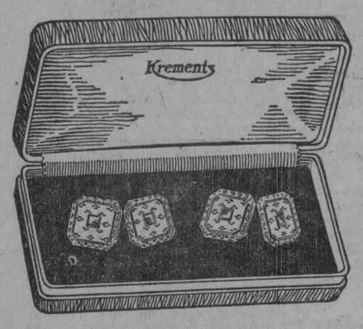


¿Quién no sabe que esa palabra significa lo mejor en joyería para caballeros?

Los yugos KREMENTZ, fabricados en infinita variedad de estilos, dejan complacido al más exigente.

UN MODELO PARA CADA UNO

Y TODOS GARANTIZADOS PARA SIEMPRE

También fabricamos botonaduras completas para etiqueta y diario, alfileres para cuello, cuchillas y cadenas.

TODO ELEGANTE Y MUY ACABADO.


## RESULTADO DE LAS CARRERAS

### PRIMERA CARRERA
(Reclamable)

5 1|2 furlongs. Para ejemplares de3 años y más. Premio: $800

| Caballo: | Peso: | Jockey: | 1o. | 2o. | 3o. |
|---|---|---|---|---|---|
| Star Girrl.. | 105 | J. Guerra | $20.80 | $12.40 | $ 4.60 |
| Rose Mary Ryan.. | 98 | Robertson | —— | 17.20 | 7.20 |
| Golden Locks.. | 108 | W. Lauscher | —— | —— | 6.00 |

Tiempo: 1.07 1|5. Ganador, yegua de 6 años, hija de Star Master y Courcelles, propiedad de H. Torriente.

También corrieron: Sandalwood, Successor, Palm Court, Zefine, Golden Armour y Captain Jack.

### SEGUNDA CARRERA
(Reclamable)

5 1|2 furlones. Para Ejemplares de de 3 años y más. Premio: $800

| Caballo: | Peso: | Jockey: | 1o. | 2o. | 3o. |
|---|---|---|---|---|---|
| Caustic.. | 105 | G. Gleason | $38.40 | $16.40 | $ 7.00 |
| Barrow.. | 111 | J. Gwynne | —— | 11.40 | 9.80 |
| Gumdrop.. | 105 | F. Moon | —— | —— | 5.00 |

Tiempo: 1.08 1|5. Ganador, jaca de 5 años, hija de Hourless y Catspaw, propiedad de K. S. Cleveland.

También corrieron: Barberry, Probate, Somerby, Tamale Dick y Aladdin.

### TERCERA CARRERA
(Reclamable)

5 1|2 furlones. Para Ejemplares de 3 años. Premio: $800.

| Caballo: | Peso: | Jockey | 1o. | 2o. | 3o. |
|---|---|---|---|---|---|
| Omrah.. | 110 | O. Brown | $ 6.20 | $ 3.40 | $ 2.60 |
| Erin Go Bragh.. | 106 | T. Root | —— | 6.80 | 3.60 |
| Mérida.. | 99 | C. Meyer | —— | —— | 2.60 |

Tiempo: 1.07 2|5. Ganador, potro de 3 años, hijo de Omar Khayyam y Workmaid, propiedad de C. W. Thompson.

También corrieron: Petit Point, Bums y Trumpet Rock.

### CUARTA CARRERA
(Reclamable)

5 1|2 furlones. Para Ejemplares de 4 años y más. Premio: $800.

| Caballo: | Peso: | Jockey: | 1o. | 2o. | 3o. |
|---|---|---|---|---|---|
| Kind Man.. | 108 | J. Maciver | $ 7.40 | $ 3.60 | $ 3.00 |
| Andresito.. | 101 | Robertson | —— | 3.00 | 2.40 |
| Handy Rice.. | 119 | R. Fisher | —— | —— | 3.00 |

Tiempo: 1.06. Ganador, potro de 4 años, hijo de Paragon II y Mabel Strauss, propiedad de E. S. Luther.

También corrieron: Le Voyant, Snakebite y Sun Dance.

### QUINTA CARRERA
(No reclamable.)

6 Furlones. Para Ejemplares de 3 Años y Más. Premio: $800.

| Caballo: | Peso: | Jockey: | 1o. | 2o. | 3o. |
|---|---|---|---|---|---|
| Boom.. | 104 | J. Bollero | $19.60 | $ 7.00 | $ 5.00 |
| Gun Royal.. | 110 | W. Kelsay | —— | 6.20 | 3.40 |
| Adria.. | 107 | J. Ford | —— | —— | 2.80 |

Tiempo: 1.11 3|5. Ganador, potro de 4 años hijo de Huen y Flying Jib, propiedad de Bell Farm Stable.

También corrieron: Seth's Hope, Matador y Accomplish.

### SEXTA CARRERA
(Reclamable)

Milla y 50 yardas. Para Ejemplares de 3 Años y más. Premio: $800

| Caballo: | Peso: | Jockey: | 1o. | 2o. | 3o. |
|---|---|---|---|---|---|
| Tops Breslauer. | 109 | J. Judy | $ 7.40 | $ 4.40 | $ 4.00 |
| Idle Thoughts.. | 102 | Churchman | —— | 6.00 | 3.80 |
| Marvelite.. | 108 | J. D. Smith | —— | —— | 3.40 |

Tiempo :1.42 4|5. Ganador, caballo de 5 años, hijo de Black Jester y Mademoiselle Georgette, propiedad de F. B. Pohl.

También corrieron: Don Bonero, Subtle, Old Foxy y May Roma.

### SEPTIMA CARRERA
(Reclamable)

Milla y 50 yardas. Para Ejemplares de 3 años y más. Premio: $800.

| | | | | | |
|---|---|---|---|---|---|
| Billiken.. | 106 | Robertson | $10.60 | $ 5.40 | $ 4.40 |
| Clapper.. | 103 | Comingore | —— | 27.60 | 11.80 |
| Woody.. | 111 | F. Mann | —— | —— | 4.00 |

Tiempo: 1.43 2|5. Ganador, jaca de 5 años, hija de Towton Field y Finger Bowl, propiedad de J. F. Patterson.

También corrieron: Bachelor's Error, Deep Sinker, Mabel Justine, Keeper y Helter Skelter.

## Pimienta noqueó en el primer round a panadero S. Miguez

La primera pelea estelar fué ganada por Armando Vidal sobre Bill Dempsey por la vía del conteo de puntos. Todo el programa gustó mucho.

La última pelea de anoche en el Jardín Miramar acabó en un knockout de tiro rápido que salió como un tiro del guante derecho de Vidal Pimienta, yendo a dar sobre la quijada del panadero Silvio Míguez, quien cayó sobre la lona completamente anestesiado y sin ganas de presenciar las fiestas del próximo Congreso que se halla levantado las cortinas para gloria nuestra. El boxer que dedica sus ratos de ocio a la levadura pesaba 135 libras, y su oponente dos más.

El primer star bout, marcado también a seis rounds, celebrado entre Armando Vidal (117) y Bill Dempsey (115 1-2) fué ganado por el primero después de una furiosa y científica pelea, obteniendo el veredicto de los señores jueces, que anoche lo eran Fernando Gil y Pablito Palmero, el conocido pitcher amateur.

Los cuatro preliminares fueron todos a cuatro rounds, siendo el primero una victoria judicial para Benny Leonard 104) sobre Miguel Castillo (101 1-2). Muy apretada resultó la decisión obtenida por Ignacio García sobre Manuel Bardella, con 112 y media y 114 libras, respectivamente, en el segundo de los preliminares.

Gustavo Rodríguez (130 y media) se anotó la decisión favorable del Jurado al vencer por puntos a Ramón Berrier (125 y media); fué una buena pelea que mucho aplaudió el público, tanto como había aplaudido la de Bardella y García.

Y, por último, Ibrahim Jardines, más conocido entre sus amistades por Kid Sullivan, con 114 y media libras sobre su anatomía, hizo tablas su encuentro con Enrique Sánchez (113 y media).

Como resumen de esta fiesta entre muchachos semiprofesionales, podemos decir que asistió mucho público, una cantidad enorme que abarrotó el Jardín Miramar, el que aplaudió constantemente la hermosa labor que los púgiles realizaban en el cuadro de sogas. Un éxito más de los promotores Ríos y Fowler.

## Los Cubs quieren dar a Kiki Cuyler y otro jugador por Hornsby

Se habla del judío Andy Cohen para cubrir el puesto dejado por Roger.

NUEVA YORK, enero 14. (UP.)— La más sensacional e inesperada venta, jamás imaginada en la historia del base-ball, en virtud de la cual Rogers Hornsby de los Gigantes, pasó a los Braves del Boston, a cambio de Frank Hogan y de Jimmy Welch, será precursora de otras transacciones sensacionales por el Club Nueva York.

Existe una tronera por llenar en la segunda base y solamente parece adecuado para llenarla, el joven judío Andy Cohen, que jugó la temporada pasada con el Buffalo. Cohen se portó bien en la Liga Internacional el pasado año, pero se duda que los Gigantes traten de adquirirlo para sustituir en la segunda base a Hornsby.

Además: los Gigantes deben hacer algo para recuperar el favor del público. La reacción causada por la venta de Hornsby ha sido tremenda contra los Gigantes y si el club de McGraw tuviera un mal comienzo de temporada, es posible que los fanáticos cambien el Polo Ground por el Yankee Stadium.

El incidente de Hornsby ha llegado al corazón de los fanáticos y son muchos millares los que se están dirigiendo a los periódicos de Nueva York pidiendo que los funcionarios gigantes expliquen la razón de esa venta.

Cosas extrañas están sucediendo en el cluub de los Gigantes en estos días. John Mc Graw desapareció repentinamente poco antes de la venta de Hornsby y se encuentra en la Habana. Jim Pierney, secretario, se encuentra hoy fuera de la ciudad; y Charles A. Stoneham, presidente del club, no ha permitido que le vea ningún periodista desde el día de la venta.

Como la compra de Welsh da a los Gigantes cinco bateadores zurdos en el outfield, es posible que se concierte la venta de ellos por un bateador derecho.

Poca importancia se concede al rumor de que los Cubs desean adquirir a Hornsby y que están dispuestos a dar a Kiki Cuyler y a otro a los Bravos por él.

La única transacción que se espera hagan los Bravos antes de la temporada próxima será para adquirir un catcher, acaso Hargraaves, Henline o Deberry, del Brooklyn.

## EL LUNES A LAS CINCO DE LA TARDE UN GRAN PARTIDO Y UNA GRAN QUINIELA EN HONOR DE MR. COOLIDGE

Es pleitesía que le tributará el Honorable Presidente General General Gerardo Machado. —El gran partido lo pelotearon Eguiluz y Ugartechea, contra Juaristi y Gutiérrez. — Urizar y Aristondo dejaron en diez a Aguiar y Casaliz tercero. — Y en el segundo Ituarte y Machín, en quince, a Olazábal y Ugalde. — La primera quiniela, Ituarte y la segunda, Ugartechea.

### JUARISTI Y GUTIERREZ DEJAN EN 16 TANTOS A IRIGOYEN Y UGARTECHEA

Entre las bolas, las cestas, los cesteros y los cestistas; entre los fanáticos de todas las series que fueron anoche al Frontón de Concordia, los corredores, los empleados, los jueces, los vigilantes de policía y demás servidores de la Casona, reinaba anoche un júbilo inmenso con motivo de saber que el ilustre y Honorable Presidente de los Estados Unidos, asistiría mañana, lunes, a las cinco de la tarde al frontón citado para ver la disputa del gran partido y de la gran quiniela, que a dicha hora habrá de disputarse—quiera el cielo que de manera formidable—entre las parejas fenomenales de las muy altas categorías del deporte, Emilio Eguiluz y Ugartechea, contra Juaristi y Gutiérrez; hora vibrante, acaso altamente emocional, partido y quiniela que pueden resultar estupendos en tan supremo grado que hagan pensar y decir al ilustre y honorable Mr. Calvin Coolidge, lo mismo que dijeron los ingleses, de gran espíritu deportivo, que este gran deporte vasco antes, y ahora mundial, ya que lo pelotean donosamente y con rudeza bravía profesionales de todos los pueblos latinos, es el más grande deporte que hacen los hombres. Y dirá muy bien.

Esta hora vibrante es honor que tributa al honorable Presidente Coolidge, el honorable Presidente de la República, general Gerardo Machado. Un cubano y un vasco forman en cada una de las parejas que lo debatirán con la alta dignidad profesional y con la habilidad, destreza y brío de sus altos prestigios de prohombres de la pelota a "punta de cesta", al formidable estilo vasco.

La función será por invitación rigurosa.

Para disputar la gran quiniela, a los cuatro que disputan el partido, se agregarán Colín y Ricardo Irigoyen. Los seis fenómenos y maestros los seis.

Ante todos los aficionados del sábado botarate comenzó la función de anoche en la casa que en Concordia tiene la eterna discordia, saliendo a pelotear el primero, de veinticinco tantos, los blancos, Aguiar y Cazalis III, contra los azules, Urízar y Aristondo, que en verdad jugaron tanto, tan bien y con tan admirable empuje y arte, que a los dos blancos aún no les vimos la contra por ninguna parte, pues con el meneo y las sacudidas que les propinaron los dos azules, se encogieron como los garbanzos, y quedaron en el mísero y triste pelao diez, que más que pelao, es un calvo al estilo de bola de billar. A los dos arrolladores les tocamos las palmas con fruición...

Repetimos el palmoteo en honor y gracia de Ituarte, que se llevó la de ayer y la del otro día y sacará la de mañana domingo, ¿qué las das? Y poco después salieron los cestistas peloteantes del segundo de treinta tantos; de blanco Ituarte y Machín, contra los azules, Olazábal y Ugalde. Y seis tantos preciosamente peloteados para un enorme empate en tres, que aplaudimos; empate que fué el primero y el último; porque no volvió a repetirse en jamás de los jamases. Ituarte disparado en delantero fino, valiente rematador, sacador y peloteador, y Machín peloteando con la bravura indomable de cuando tenía los veinticinco abriles, arrollaron pronto, bien de manera olímpica; en cambio los azules, especialmente Ugalde, estuvieron bastante mal; pues por mucho que estiraron el cuello, se quedaron en quince. Y van bien. Palmas a los dos blancos.

Vámonos de segunda quiniela a ver lo que pinta y pintó Ugartechea; y todos los del sábado más botarate que una pelota, al gran final de treinta tantos, que disputaban los blancos Ricardo Irigoyen y Ugartechea, contra los azules, Juaristi y Gutiérrez. Y no hubo tío páseme usted el río; Juaristi pegador, rematador, sacador; cubriendo sus cuadros como todo un fenomenal fenómeno, en delantero brutal, y don José, el de La Grifa, en la plenitud de su juego, enorme y único, de primer zaguero del mundo, maestro y artista pegando, colocando, colocándose y cruzando la pelota mágica, haciendo el tanto, arrancando el aplauso, se lo llevaron limpio y sin la mácula de un solo empate, dejando a los dos blancos en el tanto 16.

Quisiéramos decir lo mismo de los dos contrarios; pero no nos es posible, porque los dos además de estar mal, estuvieron fatales; sin conjunción; los dos en una hora de mala pata.

Hoy domingo a la misma hora de todos los días y las noches.

F. R.

**Programa oficial para la función de hoy domingo, 15 de Enero, a las ocho y quince p. m.**

Primer partido, a 25 tantos: Ochoa y Llano, blancos contra Hernández y Abando, azules.

A sacar ambos del cuadro nueve y medio con ocho pelotas finas.

Primera quiniela, a 6 tantos: Millán, Lucio, Ansola, Larrinaga, Aristondo y Berrondo.

Segundo partido, a 30 tantos: Millán y Larrinaga, blancos, contra Arnedillo menor y Berrondo, azules.

A sacar ambos del cuadro nueve y medio con ocho pelotas finas.

Segunda quiniela, a 6 tantos: Olazábal, Juaristi, Colín, Navarrete, Teodoro y Hernandorena.

Tercer partido, a 30 tantos: Hernandorena y Teodoro, blancos, contra Colín y Navarrete, azules.

A sacar ambos del cuadro nueve y medio con ocho pelotas finas.

**Resultado de la función de ayer. sábado 14 de Enero**

Primer partido, a 25 tantos: Aguiar y Cazalis III, blancos, 10; Urízar y Aristondo, azules, 25.

Ganador: Azules.

Pagó a $4.80.

Segunda quiniela, a 6 tantos: Ganador: Ituarte.

Pagó a $6.00.

Segundo partido, a 30 tantos: Ituarte y Machín, blancos, 30; Olazábal y Ugalde, azules, 15.

Ganador: Blancos.

Pagó a $4.60.

Segunda quiniela, a 6 tantos: Ganador: Ugartechea.

Pagó a $6.00.

Tercer partido, a 30 tantos: Irigoyen menor y Ugartechea, blancos, 16; Juaristi y Gutiérrez, 30.

Ganador: Azules.

Pagó a $2.80.

## Marqueses y Caribes en un importante match de foot ball esta tarde en el Stadium

Los muchachos de la Universidad parecen dispuestos a cargar con el triunfo. — Los azules intentan sorprender. — Han practicado en condiciones.

Caribes y Marqueses, nuestros dos grandes rivales deportivos, que luchan desesperadamente cada vez que miden sus fuerzas con tal de cargar con el triunfo, se enfrentarán esta tarde en el gridiron, en el Stadium de la Universidad, en opción al campeonato senior de foot ball que con tanto entusiasmo ha organizado este año la Unin Atlética de Amateurs.

El éleven estudiantil, repuesto ya de la derrota que sufriera a manos de los Tigres del Atlético, más practicados y con mejores entusiasmos, parecen dispuestos a llevarse de cualquier modo el triunfo, y a ese efecto, atacarán desde temprano como verdaderas fieras, para impedir que el equipo vedadista sea el primero en tomar la delantera.

Entrenados cuidadosamente por Mr. Kendrigan y Ramírez, los Caribes confían que la victoria ha de sonreirles, colocándolos en excelente posición para empatar en el primer lugar, si el V. T. C., como muchos esperan se llenan de amor propio, hacen un esfuerzo desesperado y derrotan a los muchachos de Yeyo Adán, que marchan muy cerca de un nuevo campeonato.

Wilbrick, Figarola, el camagüeyano González y el maravilloso Octavio Michelena, a quien los peritos consideran el mejor "safety" que tenemos actualmente en Cuba, serán enviados por distintos sectores durante los cuatro períodos del game, a fin de que rompan la excelente línea vedadista y lleguen hasta el goal con el touchdown de la victoria.

Esperan los Caribes un triunfo de los grandes, y casi podríamos pronosticarlo por el buen calibre de sus jugadores, pero el deseo de poner contento al amigo Carrerita y el hecho de que los Marqueses estén practicando con mucho entusiasmo bajo la dirección de un experto en la materia como Ignacio Molinet, nos hace mantenernos en las reservas, limitándonos a declarar que el choque de esta tarde será de tanta importancia como el celebrado el domingo pasado, cuando Caribes y Tigres iniciaron la contienda ante la concurrencia más grande que se recuerda en la temporada de 1927-28.

Aunque nada puede darse por seguro, véase a continuación los probables line ups que serán utilizados en el game:

| UNIVERSIDAD | | VEDADO TENNIS |
|---|---|---|
| Canosa | L. E. | Eugenio Silva Jr. |
| Roselló | L. T. | Mañas |
| Viego | L. G. | H. Lobo |
| Ronquillo | C. | Frank Trelles |
| González Gómez | R. G. | R. Acosta |
| Castro | R. T. | Junior Hernández |
| De la Torre | R. E. | Pablo Vinent |
| "Camagüey" González | Q. B. | Pedro Sánchez |
| Justo Luis Michelena | L. H. B. | Oscar Sánchez |
| T. Figarola | R. H. B. | Luis Azqueta |
| Octavio Michelena | F. B. | Luis Estévez |

El referee será en insustituible Carlos Montero, actuando Raul Argüelles de linesman, M. Oliver de umpire y Jorge Armando Ruz de field judge.

## SELECCIONES DE "SALVATOR"

### PRIMERA CARRERA
(Reclamable)

5 1|2 Furlones. Para Ejemplares de 3 Años. Premio: $800.
ONDORA PUEDE REPETIR EN ESTA COMPAÑIA

| Caballo: | Peso: | Observaciones |
|---|---|---|
| Ondora.. | 99 | Llevando buen jockey, debe cobrar |
| Archaist.. | 112 | Cuenta con velocidad y pudiera ganar |
| George Mehas.. | 104 | También pudiera acordarse este lote |
| Broad Silk.. | 107 | Otro pencón de la gran cuadrilla |

También correrán: Mally S. (102); Edna Truesdale, (97); Thery (97); Boulevardier, (102); Charles Robinson (104); Bright Plume, (10 y Our Bicker, (107).

### SEGUNDA CARRERA
(Reclamable)

6 Furlones. Para Ejemplares de 4 Años y más. Premio $80
GONWITHIM EN UNA CARRERA DE PERROS

| Caballo: | Peso: | Observaciones |
|---|---|---|
| Gonwithim.. | 115 | Es más aristócrata que éstos. |
| Hapsburg Miss.. | 105 | Viene mejorando paulatinamente |
| Royal Legión.. | 115 | Si arranca es sumamente peligroso |
| Cheating Cheaters.. | 110 | Hasta que algún día dé el totuzo |
| Bronce Girl.. | 110 | Buena finalista es esta potranca |
| The Ally.. | 110 | Parece la carrera corta para este |

También correrán: Queen Basil, (107); Boots Last, (107); Brown Rock (110); Davelle, (105); Ponce, (110); Crafty Saint, (107); Jaybean, (110); Josie Hartman, (102); Gilmore, (115); Beatrice Morn (102); Virginia C, (102) y Pollypath, (102).

### TERCERA CARRERA
(Reclamable)

5 1|2 Furlones. Para Ejemplares de 4 Años y más. Premio: $80
CUT BUSH, SI NO LE PONEN CONTRA CORRIENTE

| Caballo: | Peso: | Observaciones |
|---|---|---|
| Cut Bush.. | 103 | No le agrada la cotización muy cara |
| The Code.. | 108 | Arrancó lento en su anterior |
| Bon Bon.. | 100 | No se tome en cuenta la última |
| Robert Maxwell.. | 107 | Pudiera llegar más cerca en esta (compañía |

También correrán: Lisab, (101); Nayarit, (102); Sixteen Sixty, (98) Ranch Lass, (98) y Meerschbaum, (91).

### CUARTA CARRERA
(No reclamable.)

6 Furlones. Para Ejemplares de 3 Años y más. Premio: $80
THE DAGO SE PRESENTA COMO EL TORON

| Caballo: | Peso: | Observaciones |
|---|---|---|
| The Dago.. | 113 | Corre siempre con buenos grupos |
| Moonlight.. | 100 | La esperanza del gran Caffarelli |
| Buchon.. | 105 | Gran velocidad pero dudo que llegue |
| Jeanne Neller.. | 96 | Va ligerita y corre duro al final |
| Indian Guide.. | 105 | Un peligroso llegado de N. Orleans |

También correrán: Candy Kit (108); Nineteen Sixty, (101); Mambou, (101); Ascetic, (115); Blue Aster, (100); y Flit Around, (96).

### QUINTA CARRERA
(Reclamable)

Milla y Dieciseisavo. Para Ejemplares de 3 Años y más. Prem. $80
TELURIDE HA TOMADO YA SU FORMA

| Caballo: | Peso: | Observaciones |
|---|---|---|
| Teluride.. | 107 | Con su última ya quedó listo. |
| Five Sixty.. | 102 | Encantado con esta distancia. |
| Fire Under.. | 109 | Fuerte finalista y muy peligroso. |
| Sea Lion.. | 109 | Corre por primera vez su distancia |

También correrán: Le Voyant, (109); High Prince, (107); Miss Sand, (102); y Light O'Dawn, (104).

### SEXTA CARRERA
(Reclamable)

Milla y Octavo. Para Ejemplares de 4 Años y más. Premio $80
LONG VIEW SI NO SE VA DE BOCA

| Caballos: | Peso: | Observaciones |
|---|---|---|
| Long View.. | 107 | Siempre asusta a sus sostenedores |
| Press Gang.. | 107 | Parsons está algo sorprendido con (la |
| Three Ds.. | 107 | En su última no hizo nada de particular |
| Ranock.. | 106 | Los contrarios que lleva son muy (fuertes |

También correrán: Sporting Editor, (107); San San (106) á Chinagong, (105); y Sligo Branch, (110).

### SEPTIMA CARRERA
(Reclamable)

Milla y 50 yardas. Para Ejemplares de 3 Años y más. Premio: $80
ROYAL FLAG ESTUVO SALADO EN SU ULTIMA

| Caballo | Peso: | Observaciones |
|---|---|---|
| Royal Flag.. | 104 | No estoy muy confiado en sus pro (babilidades |
| Tahoma.. | 97 | Este tiene que resultar peligroso. |
| Erin Go Bragh.. | 92 | Este ejemplar es muy consistente |
| Pilades.. | 99 | Velocidad tiene y pudiera colarse |
| Ginging Vine.. | 104 | Corrió bien la milla en el Norte |
| Jimmy Finni.. | 102 | Este sabe correr la distancia. |

También correrán: George Ray, (109); Maggie Walters, (102); Tippo Sahib, (109); Becky Sue, (104); The Flying Finn, (109); Nimrod, (109); y Caribe, (99).


## A los fanáticos del Boxeo

La Casa Grande dará esta noche por su potente estación de radio la Pelea

PAULINO-KELLY

Venga a oirla. Habrá también concierto musical.

La Casa Grande

Galiano y San Rafael


M.E.C.D. 2016

# Hispano y Baleares; Centro Gallego e Iberia, Hoy en Almendares Park

## EL REAL IBERIA ESTARA ESTA NOCHE DE FIESTA EN HONOR DEL JUGADOR QUINTANS

## Cópicos Futbolísticos

### A CARGO DE "PETER"

### Iberia-Centro Gallego

Hoy se abarrotarán los grounds almendarinos, pues uno de los matchs que figuran en el programa del día es el de Iberia y Centro Gallego, los dos equipos que en la actualidad están considerados como los mejores en el circuito de la Federación Occidental, y los que, lo mismo que el Fortuna, se encuentran invictos en el torneo que se está jugando en opción al valioso trofeo "Omega".

La rivalidad deportiva la entendieron muy mal estos dos equipos en sus dos últimos choques, pero convencidos tal vez de que lo que hicieron en otra ocasión no es deportivismo, se presentarán hoy ante la afición dispuestos a borrar aquella mala impresión que dejaron, jugando con toda corrección que es como lo hacen los buenos atletas.

Del match ya hemos dicho el viernes lo que nos parecía. Decíamos entonces que era un encuentro de cara o cruz, es decir que lo mismo puede ganar el once de los **leones** que el team de los **lacranes**. Y hoy agregamos que si los equipiers es verdad que han sido aleccionados por las Directivas respectivas, nos podrán dar una magnífica exhibición de futbol, pues como hemos dicho ya, se trata de los más formidables conjuntos que en la actualidad tenemos. Y así lo demostrarán en el "field" si no pierden la cabeza.

Así es que todos debemos coadyuvar a que el encuentro se desarrolle en un ambiente deportivista y es por esto por lo que vamos a hacer algunas observaciones al árbitro, en primer lugar; luego a los jugadores y finalmente al público.

**El árbitro.—**

El Secretado del Colegio Nacional de Arbitros va dispuesto a hacer un arbitraje modelo. Así lo ha declarado. Se va a esforzar en su labor a fin de dar a cada uno lo que se merece. Si lo logra, triunfará y nosotros lo aplaudiremos. Si no lo logra...

Correr mucho, don Pablo, es lo más importante para cumplir lo prometido. Estando siempre cerca del lugar en que se desarrollan las jugadas, pudiéndolas apreciar de cerca es como mejor se pueden juzgar, cuando se quiere hacer con imparcialidad. Para eso tiene que hacer uso de su inteligencia y buena discreción, y ambas cosas la posee Ferré-Elías cuando quiere.

Don Pablo tiene que hacerse cargo que las gibrietas no existen. Es más, veríamos la conveniencia de que se pusiera unos algodones en los oidos. Tanto mal hace un referee con embriagarse con los aplausos como malhumorarse por los chifidos. Lo mejor es arbitrar sin vista ni oido a la gorieta, pues así no se perjudica a ninguno de los contendientes.

Debe proceder con corrección al aplicar los castigos, procurando no señalar a los jugadores que delincan, si acaso hacerlo exclusivamente al Capitán del equipo, que es con el único que debe hablar, y lo menos posible.

**Los jugadores.—**

La primera buena condición que deben tener tanto los jugadores del Iberia como los del Centro Gallego, es la de saber perder. Queda mejor, muchísimo mejor, un equipo que reconoce su derrota que otro que lejos de hacerlo así busca a quien echarle la culpa. "La derrota para el verdadero sportman, tiene que ser estímulo, nunca sentimiento de venganza", como dijo en cierta ocasión a los futbolistas españoles el Alcalde del Ayuntamiento de Viena. Los jugadores tienen que pensar que representan a una sociedad y por esto deben excederse en el comportamiento, actuando como caballeros; cuando de las gradas haya para uno de ellos una silva, debe pensar que son malcriados los que lo hacen y a éstos lo mejor es no hacerles caso, despreciarlos. Cuando en vez de una pita son aplausos, debe hacer una reverencia lo más leve posible. El jugador, como el árbitro, debe olvidar las glorietas.

Los jugadores deben respetarse mutuamente; no hay nada tan feo como insultarse y tratar de inutilizarse en los encuentros que se suceden en el transcurso de un match. Esas escenas no pueden considerarse como hijas de un amor propio hacia una bandera, se califican de otra manera que no hacen ningún favor a los atletas.

No deben olvidar los jugadores que no pueden hablar y mucho menos discutir con el referee. Nada práctico obtiene el equipier y en cambio da una oportunidad al árbitro inclusive para que lo expulse del juego, por indisciplinado.

**La afición. —**

Aquí no nos vamos a referir a los que no pertenecen a determinados Clubs, a esos sanos aficionados se les conoce en seguida por arriba de la ropa, esos ni gritan, ni silban cuando ven hacer una mala jugada; esos no hacen más que aplaudir. Sólo pedimos un poco de deportividad a los otros aficionados, a los que chillan, a los que protestan de todo, a los que dan patadas en los stands, a los que insultan a los referees, a los jugadores que no son de su bando, a esos que se retratan de cuerpo entero en esos partidos interesantes. Esos fanáticos deben hoy tomar tila o bromuro, y si no lo hacen deben por lo menos pensar que son miembros de una colectividad y deben por tanto comportarse como hombres sociales.

Si es cierto que los asociados son casi siempre el reflejo fiel de lo que es, vale y significa una institución, sin duda alguna es de esperar que nada tengamos que lamentar, pues se trata nada menos que del Real Club Iberia y Muy Ilustre Centro Gallego.

## La Fiesta de Esta Noche en Provecho del Jugador Quintans

Pensábamos redactar una nota sobre la fiesta que esta noche se celebra en honor y provecho de uno de los jugadores del Real Club Iberia, que se encuentra delicado de salud, pero cuando nos disponíamos a hacerlo llegó a nuestras manos la revista "Balmpié" y en ella leímos un buen trabajito sobre el mismo asunto, el cual nos agradó tanto, que en vezde escribir lo que decidimos fué copiar, pidiendo el permiso consiguiente a su autor, señor E. Franco, pseudónimo de un buen amigo nuetro.

Dice así

**Antonio Quintans**

"El Real Club "Iberia" celebra esta noche, en su local social, una simpática fiesta en honor y beneficio de Antonio Quintans, leal y esforzado defensor, sin titubeos ni apatías, del equipo blanquiazul. Hacen bien los "iberistas" honrando a los suyos con actos en los cuales se procura para ellos la salud del cuerpo y la satisfacción del espíritu.

"No nos une amistad alguna con Quintans; jamás hemos tenido oportunidad de cambiar un saludo ni una frase con él. Sin embargo, cada vez que este muchacho jugó en el "Iberia", le hemos prodigado nuestros aplausos y elogios porque quien como él pone en su labor, tan recia voluntad y energías tales, resulta siempre digno de la estimación y gratitud de los "fanáticos" en general.

"A Quintans, tan pronto presenciamos sus primeras actuaciones, lo juzgamos con derecho a figurar en la lista, nada extensa por cierto, de los "indestejibles"; es decir: de los que en todas circunstancias, sean cuales fueren, luchan sin desmayo persiguiendo incansablemente la victoria o realizando prodigios para evitar una derrota.

"Quintans, a nuestro juicio, es de los que entran por la "puerta grande" de los clubs; como seguramente entraron los Hermo y los Miguez.

"Siempre que se trata de reconocer o premiar las virtudes de un "equipier", nos complacemos en apoyar cualquier iniciativa, convencidos de que así ayudamos a mantener la moral del deporte. Los que ridiculizan esa moral a que aludimos, los que sostienen que los "dollars" son los únicos que robustecen y afianzan equipos y entidades... estarán en lo cierto si pretenden nada más que crear "máquinas balompédicas" de perfecto mecanismo, capaces de funcionar con absoluta normalidad; pero también desprovistas de la palanca "emocional" (¿se acepta el símil?) que solamente aciertan a manejar los nuestros, los "jugadores de casa", los que arraigan y se identifican con las sociedades a que pertenecen.

"La táctica del "Gallego", por ejemplo, no podría compararse, sin deslucirla, con la de cualquiera de los "ases" que en la Habana se miman y se pagan espléndidamente. Sin embargo ¿qué "estrella" lograría poner en su labor la codicia y la impetuosidad, tan naturales en Bernardino? Muy poco significan las facultades en un jugador, si no es capaz de sentir hondamente el dolor de la derrota.

"Quintans es de "los buenos" y por lo tanto, se hizo acreedor al cariño de sus parciales y al respeto de cuantos le vimos en acción. Con el homenaje de hoy, debe conseguir la curación de sus achaques y experimentar el regocijo natural de los que cumplen escrupulosamente su deber. Llegue hasta él nuestro cordial saludo—desinteresado saludo de "fanático" a quien no le duelen prendas—y ojalá que muy pronto volvamos a aplaudirle en Almendares".

Los que deseen participar de la fiesta pueden hacerlo, pues las entradas se pueden adquirir esta noche al precio de un peso en el mismo local.

## Muchos peloteros de fama permanecerán lejos de los campos de entrenamientos este año

La mayoría de ellos han salido de las Mayores víctimas del Padre tiempo. — Walter Johnson, Ty Cobb, Speaker, McInniss y Zach Wheat a la cabeza de la lista.

(Por Bill Slocum)

NEW YORK, Enero de 1928.—Muchos notables de baseball permanecerán lejos de los campos de entrenamientos de los clubs de las Mayores cuando suene el clarín anunciando el comienzo del training primaveral.

Jugadores que han sido familiares en los campos del Sur durante los meses de primavera y figuras de alto relieve en las ciudades del Norte durante los meses de verano estarán ausentes por primera vez en muchos años, todos víctimas del inalterable Padre Tiempo, que ataca los músculos, haciendo caer a los más grandes paladines del baseball.

Cada año se agrega un buen número de nombres a la lista de celebridades que caen de las Mayores víctimas de su edad, y este año, el grupo de caídos está lleno de nombres que, en otros tiempos, eran suficientes para mover millares a millares de fanáticos.

A la cabeza de la lista, cosa que nadie pudo imaginar hace dos años, aparece el nombre de Walter Johnson, que ha salido de las Mayores después de 21 años de servicios. El Baseball jamás ha conocido un pitcher tan estupendo, ni nunca ha producido un hombre que haya sido tan estimado por su bondosidad, buen carácter y apreciable sportsmanship.

Recibido con honores por el presidente de los Estados Unidos, por las altas figuras del Gobierno, ídolo de todos los fanáticos del base ball y considerado como una super-estrella del diamante, Johnson ha pasado con tanta modestia como cuando ingresó en el templo de la fama, procedente de las filas semi-profesionales del club Idaho, en 1907. Pudo quedarse con los Senadores como coah y pitcher, pero prefirió aceptar la dirección de Newark, de la Liga Internacional, antes de que su poderoso brazo perdiera completamente su velocidad.

Fué por 1908 cuando Johnson hizo su primera aparición en los campos de entrenamientos del Sur; precisamente dos años después que Ty Cobb hiciera su primer viaje desde Georgia al training camp de los Tigres, entonces dirigidos por Bill Armour.

Es caso seguro que Ty Cobb figure también en el grupo de los que quedarán en sus casas cuando comience el período de entrenamiento. Ty está estudiando varias ofertas que le han hecho para que vuelva a jugar, pero se duda que las acepte. Si se retira definitivamente, el baseball perderá una de las dos grandes figuras de todos los tiempos. Muchos le consideran superior a Hans Wagner. Yo creo que hay gloria suficiente para los dos.

El mismo año que Johnson se incorporaba a los Senadores, Tris Speaker hacía su aparición en el campo de training de los Red Sox, que estaba situado entonces en Little Rock, y Tris, según se ha dicho últimamente, figurará también en el grupo de los que caen definitivamente de las Grandes Ligas.

Stuffy McInnis también será sentido por primera vez desde que hizo su primer viaje al Sur con los Atléticos de Connie Mack en 1909. Un año después Zach Wheat tenía su primera experiencia como big-leaguer, incorporándose al campo de entrenamiento de los Robins. Zach lo mismo que McInnis estará fuera de las Mayores este año.

Bill Jacobson ha sido siempre, por esta época, una figura popular en los trenes que van hacia el Sur, pero por primera vez desde que en 1912 hizo el viaje de Marlin al campamento de los Gigantes, se quedará en su casa en espera de mejores épocas. En 1913 Dick Rudpolh hizo su primer viaje con los Braves y permaneció con ellos hasta la semana pasada, que fué despedido por Emil Fuchs. Casi al mismo tiempo Jack McAllister se incorporó al Cleveland, y este año fué dejado fuera, después de haber llegado a trabajar la novena como manager.

Jacques Fournier es otro recluta de la season de 1912 que estará lejos de las mayores en 1928. A Bob Shawkey, que trabajó con entusiasmo desde 1913 a 1927, le ha pasado algo por el estilo, lo mismo que a Frank Snyder, convertido recientemente en manager de un club de las menores, que ingresó en las Mayores en 1914, cuando Miller Huggins dirigía los intereses del St. Luis Cardenal.

De 1914 a 1927 las Grandes Ligas han conocido muchísimos jugadores que, después de brillar ligeramente, han caído este año para no regresar más. En el grupo se encuentran Sherrod Smith, Bill Southworth, Emil Meusel, Walter Ruether, George Modridge, Hugh McQuillan, Jess Barnes, Jack Scott, Johnny Bassler, Joe Harris, Alex Fergunson, Ray Smith y otros más. Casi todos estos players figurarán en 1928 en las ligas menores.

Las figuras notables del baseball que estarán ausentes durante la próxima temporada, en los puestos que ocuparon durante veinte o más años son, Ban Johnson, Garry Herrmann, Billy Evans y Hank O'Day. Estos dos últimos quedarán en el baseball grande pero en ocupaciones diferentes a las que tenían.

## PROGRAMA FUTBOLISTICO PARA HOY DOMINGO EN ALMENDARES

A continuación publicamos el programa de juegos de futbol que se desarrollará esta tarde en los terrenos de Almendares Park y los nombres de los árbitros y jueces de línea y de goal que van a actuar:

—A las doce y cuarenta y cinco: Templete y Juventud Deportiva Castellana, en opción al Concurso de Verano. Arbitro: Saturnino Alvarez.

—A las dos: Real Iberia y M. I. Centro Gallego. Referee, Pablo Frré Elías. Jueces de goal, Guillermo Pérez y José Santos. Jueces de línea: Montaner y Pagés.

—A las tres y cuarenta y cinco: Hispano y Baleares. Arbitro, Francisco Rodríguez, ayudado en las líneas por Norberto Fernández y Marcial Fuentes.

## Gran triunfo del Cuban Telephone Club

El próximo pasado domingo, con motivo del juego que en los terrenos de "Acuña Park", en Santiago de las Vegas, tenían que celebrar los clubs Renault, de esa localidad y el Cuban Telephone Club de la Habana, partió a la una y media de la tarde, de la casa Santa Catalina 21, Víbora, morada del Manager Diviñó( la guagua número 1 de la Empresa "Víbora-Santiago", dirigida por los señores Nieto y Martínez, conduciendo a directivos y jugadores del Cuban Telephone Club, los que realizaron una divertida excursión durante la travesía, llegando a los mencionados terrenos a las dos de la tarde.

A las tres dió comienzo el match, venciendo los visitadores con la reñida anotación de 6x5.

El Club local presentó un conjunto formidable, pues su line-up fué reforzado con los servicios de los excelentes jugadores Rafael Quintana en el short stop y el zurdo Bocanegra en el box.

En el Cuban Telephone Club hizo su reaparición el joven Miguel Valdés; también figuró en el line-up telefonista el excelente player Marista Matías Flores.

Tanto era el interés por adjudicarse el triunfo que tenían los dos clubs, que durante el juego se realizaron magníficas jugadas, siendo los más distinguidos los players Rafael Quintana por el club local y Manuel Domínguez, por los visitadores.

El héroe máximo lo fué sin duda el joven Narciso Picazo que trabajó muy bien, anotándose seis struck outs, de ellos, dos veces al gran Chilo Martínez y dos veces a Denis.

Regresaron los excursionistas con gran regocijo al lugar de partida a las seis de la tarde, siendo obsequiados todos por el Manager Diviñó.

Hoy domingo y en los terrenos de Lira Park, en Guanabacoa, celebrará el Cuban Telephone Club su segundo juego de exhibición del presente año, contra el Club Viajera.

He aquí el score del mencionado juego:

**Anotación por entradas**

| | |
|---|---|
| Cuban T. Club.. . | 310 000 110—6 |
| Renault.. .. .. .. | 021 000 020—5 |

canegra; Umpires: Hernández (Home); R. González (Bases); Tiempo:


## Viejo nunca

Repóngase de sus pérdidas, renueva sus años, vigorice su organismo, rehaga su caudal de fuerzas físicas y vigor, tomando las Píldoras Vitalinas que se venden en todas las boticas y en su depósito. El Crisol, Neptuno y Manrique. Habana. Cuantos jóvenes se han hecho viejos prematuros se han vigorizado y cuantos viejos se han arruinado físicamente con Vitalinas han recuperado lo que habían perdido.

Ene. 9


## Del Campeonato Inter-Novicios de Basket

El five del Centro de Dependientes se anotó una nueva victoria, ayudado por la buena dirección de Lalo Chavez. — Prio, Casanovas y Mario Cruz siguen jugando con éxito. — En el segundo game, los Maristas triunfaron sobre el Mendoza.

El pasado jueves por la noche se efectuó en el floor del Centro de Dependientes un interesante doble juego de basket ball en opción al campeonato inter-novicios que organizó la sociedad para los players de segunda categoría.

Jugaron en el primer turno de la noche los fives del Dependientes, que hasta el presente no ha perdido ningún game y el de la Cuban Telephone, saliendo vencedores los primeros, con score de 33 por 26.

El match resultó sumamente interesante, pues los telefonistas, en su afán de acabar con la cadena de victorias que venía confecionando el Dependientes, jugaron como nunca, pasando perfectamente y tirando muy bien al goal; pero la máquina preparada por Serafín Cumbraus, y hábilmente dirigida por Lalo Chávez siguió muy bien los consejos de éste, jugando con un aplomo nunca visto y tirando las canastas necesarias para mantener siempre el score a su favor

De este modo, los Detallistas lograron su triunfo, siendo Carlos Prio, Alberto Casanovas y el modesto Mario Cruz, los principales acumuladores de puntos de la noche.

Los tres jugaron brillantemente, lo mismo que Mon y el popularísimo Reguera, cuya presencia en el floor es siempre recibida con grandes aplausos. Los hermanitos Torres fueron los mejores de la Cuban Telephone.

En el segundo juego salieron triunfantes los Maristas, por el apretado score de 28 por 26, siendo sus víctimas los muchachos del Mendoza Tennis Club.

Véase los scores:

**DEPENDIENTES**

| | Fg. | Fg. | Fc. |
|---|---|---|---|
| A. Casanovas, F.. .. | 4 | 0 | 1 |
| M. Cruz, F .. .. .. | 2 | 0 | 0 |
| C. Prio, C.. .. .. .. | 6 | 1 | 0 |
| A. Bonet, G.. .. .. . | 1 | 2 | 3 |
| J. Mon, G.. .. .. .. | 0 | 0 | 3 |
| P. Castroverde, F.. . | 0 | 0 | 0 |
| N. Moreno, G.. .. .. | 0 | 0 | 1 |
| J. Tejero, F.. .. .. | 0 | 0 | 0 |
| E. Valdés, F.. .. .... | 2 | 0 | 0 |
| P. Reguera, G.. .. .. | 0 | 0 | 1 |
| | 15 | 3 | 9 |

**TELEFONOS**

| | Fg. | Fg. | Fc. |
|---|---|---|---|
| E. Fernández, F.. .. | 2 | 0 | 1 |
| E. Hierro, F.. .. .. | 4 | 1 | 4 |
| R. Casañas, C.. .. .. | 1 | 0 | 0 |
| V. Torres, G.. .. .. | 3 | 1 | 2 |
| A. Torres, G.. .. .. | 2 | 0 | 0 |
| | 12 | 2 | 7 |

**Totales:**

| | |
|---|---|
| Dependientes .. .. .. .. .. | 33 |
| Teléfonos.. .. .. .. .. .. | 26 |

## Base Ball en el Central S. Antonio

El team local con Marsans en el box dió una espesa lechada a La Ambrosía de Güines, permitiéndole solamente tres infensivos hits.

Con un lleno enorme se inauguró la tarde del domingo ocho de enero, la temporada de base ball en el Central San Antonio, teniendo que medir sus fuerzas con el fuerte club Ambrosía, de la vecina villa de Güines, la tierra de las cebollas y las sabrosas papas. Fué un gran desafío en el que resultó víctima la Ambrosía que salió pintada de blanco. Marsan pitcheó muy buena pelota y secundado por el torpedero R. Rojas (el coquero) así como la cohesión de todos los demás compañeros del team era de esperarse que el resultado final nos diera la victoria haciéndoles el obsequio del fatídico collar.

Hubo una gran animación. El señor Alcalde de Madruga, cedió amablemente la Banda Municipal que nos deleitó con muy buenas piezas y como que la amplia glorieta estaba muy bien representada por bellas damas y encantadoras girls, resultó una tarde muy grata en el campo de sport San Antonio Park. Según me informaron, para hoy domingo le van a dar la revancha a los del Deportivo Rosario y la Ambrosía para cuyo evento habrá un doble juego, a las diez de la mañana el primero y a las dos de la tarde el segundo. El club San Antonio tiene para los muchachos de la Ambrosía al propio Marsan y para el Deportivo Rosario un gallo tapado que se sacará de la funda ese día. Es el propósito de los Azucareros no dejarse ganar un juego.

Para más detalles, véase el score:

**Anotación por entradas**

| | |
|---|---|
| San Antonio . . | 000 000 02x—2 |
| Ambrosía. . . . | 000 000 000—0 |

**SUMARIO**

Home run: R. Rojas. Stolen base: J. R. Martínez, José Pérez, R. Michelena. Sacrifice hits: José Pérez. Dead ball: B. González a R. Rojas. Bases por bolas: B. González 4; R. Marsan 4. Struck outs: B. González 4; R. Marsan 5.

José M. PEREZ,

Corresponsal.


El DIARIO DE LA MARINA es el periódico que penetra en todos los hogares y en todos los establecimientos de la República, de donde nace la eficacia para la propaganda de sus anuncios.


**MENDOZA**

| | Fg. | Fg. | Fc. |
|---|---|---|---|
| A Alfonso, F.. ... | 5 | 2 | 2 |
| T. M. Díaz, F.. ... | 2 | 1 | 2 |
| M. Alvarez, C.. .. .. | 1 | 1 | 4 |
| A. Arango, G.. .. .. | 2 | 1 | 1 |
| G. Alfonso, G.. .. .. | 0 | 1 | 0 |
| R. León, G.. .. .. | 0 | 0 | 1 |
| | 10 | 6 | 10 |

**MARISTAS**

| | Fg. | Fg. | Fc. |
|---|---|---|---|
| ... Dávila, F.. .. . | 2 | 2 | 1 |
| H. Muñoz, F.. .. .. | 6 | 3 | 2 |
| M. H. Barceló, C.. .. | 3 | 0 | 2 |
| T. Quintanal, G.. .. | 0 | 1 | 4 |
| A. Tacaras, G.. .. .. | 0 | 0 | 1 |
| F. Yáñez, .. .. .. .. | 0 | 0 | 2 |
| | 11 | 6 | 12 |

**Totales:**

| | |
|---|---|
| Mendoza .. .. .. .. .. .. | 26 |
| Maristas.. .. .. .. .. .. | 28 |

Referee: Ramón Azcárate.
Score: Carlos B. Fontanes.
Time-keaper: René Biscay.

## Base Ball en Cárdenas

El segundo juego celebrado por el "Cuban Sugar B. B. C." después de su reaparición en la arena beisbolera se efctuó el domingo pasado, con las Estrellas de Lazcano, asistiendo numeroso público.

El juego tuvo un comienzo desastroso para las huestes que manichea el amigo Raúl Tolón, y parecía que se iba a batir un record de duración cuando los subordinados de Lazcano le ligaron seis hits y anotaron otras tantas carreras al pitcher Izaguirre en el inning de apertura; pero el alto mando azucarero, con muy buen juicio, decidió enviarlo a la ducha y poner en su lugar al zurdo Bibilonia, que, aunque no silencio del todo a los bateadores adversarios, por lo menos los contuvo un poco, no consintiendo más que cinco carreras en él resto del game.

El manager Joe Lazcano que se hizo cargo de lanzar los bultos postales desde el box de los vencedores, pitcheó para dar los nueve ceros; pero ya sabemos que éstos no se dan, sino salen; y tanto el campo de extramuro, como el de intramuro, le secundó admirablemente e hizo posible que los azucareros permanecieran hasta el sexto acto sin haber visitado la accesoria de Margot Chaleco.

Todos los bateadores del team triunfador batearon dos o más veces de hits, exceptuando a Castillo, Cabañas y Achón, que conectaron uno cada uno.

Por los vencidos, con los dedos de las manos se puede hacer la distribución de los hits, de los que corresponde un par de Mendoza y otro par a Rodríguez, y el resto, o sean los otros dos que batearon los azucareros, les tocaron a Ponce y J. L. Martell.

En el fielding sobresalieron de una manera notable Ponce, el inicialista de los refinadores que, además de haber atrapado dos buenos batazos de línea sobre la primera almohadilla, obtuvo once outs; Ramírez que jugó un center field a lo Cobb, destripando tablazos difíciles en lo profundo de su territorio; Amaro, la tercera base de los estrellistas, que también tuvo un día feliz en la defensa de su posición, habiendo realizado un double play escalofriante; y por último, P. Ruiz, el camarero de los azucareros, y Castillo, el defensor de la primera base de los vencedores, que también contribuyeron al engrandecimiento del emperador de los deportes con sus buenas jugadas.

Para hoy domingo, los muchachos de las Estrellas de Lazcano", le han concedido la revancha a los refinadores del 'Cuban Sugar B. B. C."

**Cuban Sugar**

| | V. | C. | H. | O. | A. | E. |
|---|---|---|---|---|---|---|
| A. García, rf. . . | 2 | 0 | 0 | 1 | 0 | 0 |
| A. Rodríguez, rf. . | 3 | 0 | 2 | 1 | 0 | 0 |
| P. Ruiz, 2b. . . . | 5 | 0 | 0 | 3 | 5 | 0 |
| A. Ponche, 1b. . . . | 4 | 1 | 1 | 11 | 0 | 0 |
| R. Mendoza, ss. . . | 4 | 0 | 2 | 0 | 2 | 1 |
| R. Martell, lf. . | 4 | 0 | 0 | 1 | 0 | 1 |
| A. Mederos, cf. . . | 4 | 0 | 0 | 2 | 0 | 0 |
| J. L. Martell, c. . . | 3 | 1 | 1 | 4 | 0 | 0 |
| P. Ojeda, 3b. . . . | 4 | 0 | 0 | 1 | 3 | 2 |
| F. Izaguirre, p. . . | 0 | 0 | 0 | 0 | 0 | 0 |
| M. Bibilonia, p. . | 2 | 0 | 0 | 0 | 0 | 0 |
| Totales . . . . | 35 | 2 | 6 | 24 | 10 | 4 |

**Estrellas de Lazcano**

| | V. | C. | H. | O. | A. | E. |
|---|---|---|---|---|---|---|
| P. Achón, ss. . . . | 5 | 0 | 1 | 1 | 3 | 2 |
| F. Castillo, 1b. . . | 5 | 1 | 1 | 8 | 0 | 0 |
| R. Estalella, 2b. . . | 5 | 1 | 3 | 1 | 2 | 0 |
| H. Amaro, 3b. . . . | 5 | 2 | 2 | 2 | 4 | 0 |
| A. Casañas, rf. f. . | 5 | 2 | 1 | 2 | 0 | 0 |
| R. Pérez, c. . . . . | 4 | 1 | 2 | 3 | 0 | 0 |
| O. Hernández, lf. . | 5 | 1 | 3 | 4 | 0 | 0 |
| J. Ramírez, cf. . . | 5 | 1 | 2 | 6 | 0 | 0 |
| J. Lazcano, p. . . . | 4 | 2 | 0 | 0 | 1 | |
| Totales . . . . | 43 | 11 | 17 | 27 | 9 | 3 |

**Anotación por entradas**

| | |
|---|---|
| "Cuban Sugar" . . | 000 001 100— 2 |
| "E. de Lazcano" . . | 600 023 00x—11 |

Two base hits: Lazcano, R. Pérez, Casañas.

Stolen bases: O. Hernández, J. L. Martell, Ramírez.

Double plays: Amaro a Castillo, A. Ponce, sin asistencia.

Srtuck outs: Lazcano, 3; Izaguirre 1; Bibilonia 2.

Base on balls: Lazcano 3; Izaguirre 1.

Pass ball: J. L. Martell.

Hits to pitchers: F. Izaguirre 6 hits, 6 runs en 1 inning y 10 veces al bat.

Quedados en bases: "Estrellas de Lazcano" 7; "Cuban Sugar" 7.

Earned runs: "E. de Lazcano" 9; 'Cuban Sugar" 1.

Lossing pitcher: F. Izaguirre.

Time: 2 horas.

Umpires: H. Montalvo, (home); A. Morales, (bases).

Scorer: A. Torres.

Oscar P. HERNANDEZ

## Según Tunney, todo boxeador debe permanecer soltero mientras dure su carrera pugilística

La intervención de las mujeres en los asuntos de sus maridos mata por completo sus actividades.—Dempsey fué víctima de Estelle Taylor

De acuerdo con lo que se comentó en su oportunidad, la actriz Estelle Taylor se encontraba hasat cierto punto nerviosa, por no decir histérica, en vísperas de dos de los más grandes acontecimientos en que ha participado su marido. Huelga decir cuál es el nombre de este señor consorte, porque la personalidad de la hermosa actriz de cinematógrafo, es tan conocida en los cinco continentes, que lo mismo da decir miss Estelle Taylor que Mrs. Jack Dempsey. La pareja se ha caracterizado siempre por una camaradería que no es muy habitual entre gentes del teatro y del ring.

Cuando Dempsey partió de incógnito o poco menos hacia los campamentos en donde habría de prepararse para enfrentarse a Tunney en Filadelfia y Chicago, la Taylor participó activamente en el proceso de preparación a que se entregaba en cuerpo y alma su querido Jack: cartas, telegramas y llamadas telefónicas a través de centenares y centenares de kilómetros, eran sendos clamores de aliento, reflejo de la fe que la joven tenía en los puños de su tan acometedor Jack.

Los combates del ring del sesquicentenario y del Soldier's Field, cuyo resultado no dejó de causar asombro, colocan a algunas personas de espíritu filosófico ante la siguiente disyuntiva: o no basta con el cariño y las frases de esperanza de una esposa para derribar a un coloso entre las tensas cuerdas de un ring, o el hecho de ser casado es más bien una desventaja que una fortuna cuando se trata de disputar honores que más dependen de la fibra muscular bicipital que de la célula cerebral.

Y a este respecto se sabe cuáles son las opiniones del actual campeón mundial. En efecto, Gene ha dicho en repetidas ocasiones que él, no encuentra fundamento alguno en las aseveraciones de quienes—líricos y soñadores de la luna y las estrellas, pero desconocedores de lo que es materia, fuerza, comercio y dólar—creen que un atleta, más aún, un pugilista, no tiene por qué declararle la guerra a Eros. Categóricamente ha dicho Tunney. "Ningún campeón de boxeo debería ser casado... y, por mi parte, aseguro al mundo entero que no pienso renunciar a mi soltería actual, pese a los cantos de cuantas sirenas se bañan en los mares de los campeonatos mundiales". No dice Gene si tales conceptos tienen su origen en la lectura de los preceptos de su inmortal maestro Platón; pero cabría sospechar que este campeón que tanto ha tenido que ver con Sheakespeare, Milton, Whitman, Sócrates y Herodoto, habrá encontrado en sus lecturas razones suficientes para abogar por el celibato de los pugilistas.

Tal vez el buen Gene tenga dotes de vidente y haya descubierto entre las posibles futuras "señora de Tunney" alguna arpia con faldas, capaz de seguir las huellas de la señora de Trifón Opez y cortar las alas del campeón con un certero golpe de rodillo de amasar. Si tal cosa ocurriera, Tunney ya no podría proceder a su antojo, y entonces ¡adiós! ¡adiós literatura y filosofía!, porque cabría la posibilidad de que su iracunda Sisebuta esgrimiera el arma favorita a la par que exclamara: "Vamos, don Eugenio Tunney! ¿Cree usted que habré de permitirle que permanezca apoltronado en ese mueble viejo? ¡Arriba mostrenco! ¡Sólo faltaba que se imaginara usted, señor mío, que la única persona que ha de pelear en esta familia he de ser yo!"

Claro está que bien pudiera ocurrir que la "media naranja" resultara una de esas mujeres que sostienen la igualdad del hombre y su costilla. Entonces el rodillo de amasar sería substituído por los guantes de boxeo, para júbilo del marido, ya que gracias a ellos las iras de la esposa resolverían el a menudo difícil problema de los sparring partners.

Por otra parte, hay algo que aparentemente aun no se le ha ocurrido a Gene Tunney; el reverso de la medalla que acabo de describir. ¿Acaso no resolvería más de una vez el problema de los desafíos la declaración de que se abstenía de aceptar un match por no disgustar a su esposa y poner en peligro la estabilidad del hogar? En tales casos si que conviene el matrimonio. Pero cuando alguien, entre broma y conversación seria, ha insinuado el punto a Gene Tunney, éste se ha encogido de hombres y ha dicho que su carrera pugilística no tiene por qué ser más duradera que la de los demás y que, por consiguiente, de nada le servirían las coartadas para rechazar una oferta o desoír un reto. "Actualmente—dicen que ha manifestado—soy campeón mundial; he adquirido mi título en franca lucha y pienso seguir combatiendo hasta que encuentre un hombre con más méritos que yo y entre a la categoría de los ex-campeones. Aquellos que ante la oferta de un match de dudoso resultado se niegan a aceptar porque no "deben" disgustar a su esposa, cumplen con la moral y hasta con la religión, puesto que anteponen el hogar a todo lo demás; pero como no se puede estar con Dios y con el diablo!, resulta que al mismo tiempo que brillan como moralistas se llenan de lodo y pierden prestigio como cultivadores del sport.

## Tópicos diversos de Sports en el extranjero

**¿SE DISPUTARA EL GOLF EN LOS JUEGOS OLIMPICOS?**

Antes de volver a Nueva York, Mr. Thomas B. Paine, miembro del Comité Ejecutivo de la Asociación de Golf de los Estados Unidos, ha hecho las siguientes declaraciones: "El golf internacional está actualmente restringido y es de esperar que dentro de un tiempo relativamente corto todas las naciones en las que se practica este sport traten de encontrarse en un torneo mundial, cuya importancia sería formidable, dada la popularidad siempre creciente del golf".

Mr. Paine manifestó también que el Comité Olímpico Internacional está calificado como para organizar este torneo, pero en el caso de que no se admita el golf como sport olímpico, se podría realizar una competencia similar a la Copa Davis. "Esos son, al menos mis deseos, continuó Mr. Paine, y no bien regrese a los Estados Unidos y con la ayuda de Mr. Roland Mac Kenzie pienso llevar a la práctica esa iniciativa".

**CHECOESLOVAQUIA NO INTERVENDRA EN EL TORNEO OLIMPICO DE FOOT BALL**

Según noticias aparecidas en diversos periódicos extranjeros se da por seguro que Checoeslovaquia no intervendrá en el campeonato de foot ball que se realizará en Amsterdam con motivo de los Juegos Olímpicos.

Sin embargo, la Federación de Football de ese país ha decidido realizar una "gran temporada internacional". Al efecto, está tramitando encuentros con Francia e Irlanda, el primero de los cuales se realizará en París y el segundo en Praga, durante el mes de mayo próximo.

**HA SIDO POSTERGADO UN MATCH ENTRE FRANCIA E ITALIA**

El encuentro ciclista entre Francia e Italia que figura anualmente en el calendario sportivo del Velódromo de Invierno se disputará este año por primera vez el 29 de enero en lugar de hacerlo durante la primera semana de enero, como se acostumbraba anteriormente.

Este cambio de fecha se debe a un pedido especial formulado por los corredores italianos que tienen otros compromisos contraídos con anterioridad a esa fecha.

La representación italiana estará constituida muy probablemente por Blinda, Limari y Martinetti, aunque es probable que otros corredores intervengan, tales como Girardengo, Piemontesi y Belloni siempre que estén de regreso en Italia para la fecha establecida.

**LOS PREPARATIVOS DE LA PROXIMA VUELTA CICLISTA DE FRANCIA**

Según las últimas informaciones, se están activando los preparativos para la próxima disputa de la vuelta ciclista de Francia, que tanto interés despierta en los círculos ciclistas europeos. Se ha decidido que este año el recorrido de la jira incluya la ciudad de El Havre, por lo que la vuelta no terminará, como se había supuesto en un principio, con la etapa de Dieppe a París.

El recorrido final será Dieppe-El Havre-París con un total de 323 kilómetros. En la ciudad antes citada no habrá descanso, pero por lo menos los numerosos aficionados de esa ciudad podrán ver desfilar a sus favoritos en el transcurso de la prueba.

**LOS PROGRAMAS DE LA AVIACION EN GRAN BRETAÑA**

En Hamble, cerca de Southampton, ha sido creado el sexto club de aeroplanos livianos subvencionado por el Ministerio de Aviación, y que llevará el nombre de Hampshire Aeroplano Club.

Los seis clubs subvencionados por el Gobierno contaban al fin del año pasado un total de 1058 miembros, de los cuales 97 poseen el respectivo certificado de pilotos y la mayoría de ellos aprendieron a volar en las mencionadas instituciones.

Otros seis clubs han sido organizados con perfecta independencia económica, bajo el nombre de Clubs de Propietarios Particulares. Estas instituciones poseen un total de 53 aviones, de los cuales 32 son del tipo liviano.

En lo que respecta a los aeroplanos Havilland "Moth", el constructor vendió más de 70 el año pasado y el precio ha sido rebajado en la actualidad a 730 libras esterlinas, incluso el motor.

¡Es un placer!
Afeitarse con las Hojas Españolas EL FENIX
EL FENIX
FABRICACION ESPAÑO

# TRABAJOS PREPARATORIOS PARA LAS...

Viene de la PRIMERA página

**PROGRAMA OFICIAL DEFINITIVO DE LA VISITA DEL PRESIDENTE COOLIDGE**

Anoche, a las once, el subsecretario de Estado, doctor Miguel Angel de la Campa, entregó a los periodistas una nota conteniendo el programa oficial y definitivo del Protocolo de la visita del Presidente de los Estados Unidos de Norte América, Mr. Coolidge.

Los programas anteriormente publicados han sido reemplazados por éste:

Media hora antes de fondear el "Texas" se hallarán presentes en el pabellón presidencial, construído en el desembarcadero de la Capitanía del Puerto, las siguientes personas:

El Vicepresidente de la República, y señora de la Rosa; Secretario de Estado de la República; Embajador de los Estados Unidos en Cuba: señora de Brandon Judah. Embajador de Cuba en los Estados Unidos; señora de Ferrara. Presidente del Senado; señora de Vázquez Bello. Presidente de la Cámara; Presidente del Tribunal Supremo; Secretario de Justicia; Secretario de Gobernación; señora de Zayas Bazán. Secretario de Hacienda; señora de Gutiérrez de Celis. Secretario de Obras Públicas; señora de Cérpedes; Secretario de Agricultura; Sra. de Delgado; Secretario de Instrucción Pública. Secretario de Sanidad; Sra. de Fernández. Secretario de Guerra y Marina; Sra. de Iturralde. Secretario de Comunicaciones: Sra. de Sánchez Abalí. Secretario de la Presidencia; señora de Gutiérrez. Director del Protocolo; señora de Campa. Jefe del Estado Mayor del Ejército; señora de Herrera. Jefe de la Marina; señora de Fernández Quevedo. Gobernador de la Provincia de la Habana; señora de Ruíz. Alcalde Municipal; señora de Gómez. Jefe de la Policía de la Habana. Consejero de la Embajada Americana; señora de Curtis. Segundo Secretario de la Embajada Americana; señora de Williamson. Tercer Secretario de la Embajada Americana. Ayudantes del señor Presidente de la República. Ayudantes cubanos del Presidente Coolidge, señores Coronel Morales Coello y Coronel Rasco. Ayudantes del señor Secretario de la Guerra, Ayudantes del Jefe del Estado Mayor del Ejército; Ayudante del Jefe de la Marina; Auxiliares del Protocolo, señores Ledo y Gronlier y Algarra; Capitán del Puerto.

Estas personas, salvo los ayudantes de servicio que lo acompañen, esperarán la llegada del Presidente de la República en el pabellón presidencial.

Al pasar el "Texas" frente al pabellón presidencial la lancha del señor Presidente de la República tomará a bordo las siguientes personas: Secretario de Estado de Cuba, Embajador Judah, Embajador Ferrara, Ayudantes coroneles Morales Coello y Rasco.

Quedarán en el pabellón presidencial acompañando al señor Presidente y la señora de Machado las siguientes personas; que se colocarán en el siguiente orden tomando la derecha las señoras y la izquierda los caballeros: Vicepresidente de la República, señora de la Rosa; señor Presidente del Senado, señora de Vázquez Bello; Presidente de la Cámara, señora de Zayas Bazán; Presidente del Tribunal Supremo, señora de Gutiérrez de Celis; Secretario de Justicia, señora de Céspedes; Secretario de Gobernación, señora de Delgado; Secretario de Hacienda, señora de Fernández; Secretario de Obras Públicas, señora de Iturralde; Secretario de Agricultura, señora de Sánchez Aballí; Secretario de Instrucción Pública, señora de Gutiérrez; Secretario de Sanidad, señora de Campa; Secretario de Guerra y Marina, señora de Herrera; Secretario de Comunicaciones, señora de Fernández Quevedo; Secretario de la Presidencia, señora de Ruíz; Director del Protocolo, señora de Gómez; Jefe del Estado Mayor del Ejército, señora de Curtis; Jefe de la Marina, señora de Williamson; Gobernador de la Provincia de la Habana. Alcalde Municipal; Jefe de la Policía de la Habana Consejero de la Embajada Americana; Segundo Secretario de la Embajada Americana; Tercer Secretario de la Embajada Americana; Ayudantes del señor Presidente de la República; Ayudante del señor Secretario de la Guerra; Ayudante del Jefe del Estado Mayor del Ejército; Ayudante del Jefe de la Marina y Auxiliares del Protocolo, señores Ledo y Quesada.

Cuando llegue el Presidente Coolidge acompañado del Secretario de Estado de Cuba, del Secretario de Estado de los Estados Unidos y Mrs. Kellogg, del Secretario de la Marina y Mrs. Wilbur, de los Embajadores Judah y Ferrara, de Mr. Sanders, del coronel Winship, del capitán Brown y de los coroneles ayudantes Morales Coello y Rasco, del comandante Coupal y los señores Jervis y Fitzgerald; ambos Presidentes y las señoras de Machado y Coolidge se saludarán y atravesarán el pabellón para tomar automóviles.

El desfile de automóviles se verificará en la forma siguiente:

Automóvil número 1: El Presidente de Cuba, el Presidente de los Estados Unidos y Mr. Jervis.

Automóvil número 2: La señora de Machado, la señora de Coolidge y un oficial del séquito oficial del Presidente Coolidge (Mr. Fitzgerald).

Automóvil número 3: Acompañamiento oficial del Presidente de los Estados Unidos.

Automóvil número 4: Mr. Sanders, Mr. Winship, capitán Brown, los ayudantes del Presidente de Cuba y comandante Coupal.

Automóvil número 5: Secretario de Estado, doctor Martínez Ortiz; Secretario de Estado, Mr. Frank B. Kellogg; Subsecretario de Estado Auxiliar, Mr. White; Subsecretario doctor Campa y un miembro del acompañamiento oficial del Presidente Coolidge.

Automóvil número 6: la señora de Kellogg, señora de Ferrara, señora de Judah, señora White y un miembro del acompañamiento oficial del Presidente Coolidge.

Automóvil número 7: Secretario de la Marina de los Estados Unidos, señora de Wilbur, capitán Neyl y un oficial cubano.

Automóvil número 8: Embajador Orestes Ferrara, Embajador Judah, teniente coronel Boone y señor Prendergast.

Automóvil número 9: Ayudantes del señor Presidente de la República.

La comitiva tomará la ruta siguiente:

O'Reilly hasta Roosevelt; Empedrado hasta San Ignacio; San Ignacio hasta Chacón; Chacón hasta Cuba; Parque de Luz Caballero, Avenida de las Misiones hasta Palacio.

La familia del Presidente Machado recibirá al Presidente de los Estados Unidos y a Mrs. Coolidge en la entrada principal.

Después que el Presidente Coolidge se haya instalado en su departamento, ambos Presidentes y sus familias aparecerán en la terraza por un momento de manera que el público pueda saludarlos.

Los delegados de los Estados Unidos a la Sexta Conferencia Internacional y los otros miembros de la comitiva del Presidente Coolidge a los cuales no se les haya señalado en la relación antes mencionada, permanecerán a bordo del acorazado "Texas" hasta que la comitiva haya dejado el desembarcadero. Después serán escoltados hasta el lugar de desembarco en donde el doctor Bustamante y otras autoridades del Gobierno de Cuba los esperarán para recibirlos. Inmediatamente serán llevados en automóvil a los hoteles respectivos.

5 p. m.—El Presidente Coolidge, acompañado "únicamente" del Embajador Judah y del Director del Protocolo, recibirá a las autoridades cubanas.

5 1-4 p. m.—El Presidente Coolidge, acompañado "únicamente" del Embajador Judah y del Director del Protocolo, recibirá a los jefes de las Misiones extranjeras en la Habana. El Embajador Judah hará las presentaciones siendo ayudado en el acto por el Director del Protocolo.

8 1-2 p. m.—Una comida de carácter íntimo tendrá lugar en el Palacio. La lista de los invitados es la siguiente:

Presidente Machado y señora; Presidente Coolidge y señora; Secretario de Estado, doctor Martínez Ortiz; Secretario de Estado, Mr. Kellog, y señora; doctor Bustamante; señor y señora de Hughes; Secretario de la Marina y señora de Wilbur; Embajador Ferrara y señora; Embajador Judah y señora; señor Everett Sanders; coronel Winship; capitán Brown; senador Mr. Edge y señora; señor y señora de Curtis.

**LUNES, ENERO 16**

**Sesión inaugural de la Sexta Conferencia Internacional Americana**

10.45 a. m.—El Presidente Machado y el Presidente Coolidge saldrán de Palacio.

Primer automóvil: El Presidente de la República; el Presidente Coolidge; un ayudante del Presidente de los Estados Unidos y un miembro de la comitiva oficial del Presidente de los Estados Unidos (Mr. Jarvis).

Segundo automóvil: Señora de Machado; señora de Coolidge; un ayudante del Presidente de los Estados Unidos y Mr. Fitzgerald.

Tercer rautomóvil: Dos miembros cubanos del séquito del Presidente Coolidge; cuatro miembros del séquito oficial del Presidente de los Estados Unidos (americanos).

Cuarto automóvil: El Secretario de Estado, Kellogg; Mr. Sanders; sus ayudantes militares y un oficial cubano del séquito del Presidente Coolidge.

A la llegada de los Presidentes al teatro se tocará por la banda del Estado Mayor del Ejército el himno nacional cubano y al terminar el acto, cuando lleguen a los portales del teatro, el himno americano.

Los Presidentes serán recibidos por el Secretario de Estado de Cuba. Las señoras serán escoltadas a sus palcos por los ayudantes que las acompañen.

El Presidente Machado y el Presidente Coolidge pronunciarán sus discursos después de los cuales se dará por terminado el acto por el Presidente Machado. Al salir del teatro para regresar a Palacio se observará el mismo orden a la salida de automóviles que se hizo a la llegada al teatro.

12.30 p. m.—La comitiva presidencial saldrá para la finca "Nenita" del Presidente Machado, en Santiago de las Vegas, donde tendrá lugar un almuerzo a la 1 y 15 p. m. Solamente aquellos que residan en el Palacio Presidencial saldrán para ese lugar; los demás irán desde sus respectivos domicilios directamente a la finca.

Al regresar de la finca, el Presidente irá al Central Toledo para visitar el Ingenio.

4 p. m.—Habrá una función de gala en el Frontón Jai-Alai. Todos aquellos que hayan asistido al almuerzo ofrecido por el Presidente Machado en su finca "Nenita" asistirán a esta función, así como también los jefes de los barcos de guerra americanos y por un grupo de marineros de dichos barcos ios cuales serán designados por los comandantes respectivos.

8.30 p. m.—El Presidente de la República y la señora de Machado ofrecerán un banquete de doscientas personas aproximadamente. En esta comida estarán presentes, además de las autoridades cubanas, los siguientes invitados:

El Presidente de los Estados Unidos, señora de Coolidge; Secretario de Estado americano; señora de Kellogg; Secretario de la Marina y señora de Wilbur; coronel Winship; capitán Brown; Mr. Sanders; los delegados a la Sexta Conferencia y sus esposas.

A diferencia de las anteriores comidas, el Presidente de Cuba y el de los Estados Unidos pronunciarán brindis.

**MARTES, ENERO 17**

El Presidente y la señora de Coolidge saldrán de Palacio en la mañana del día 17, a las siete de la mañana, acompañados por el Presidente y la señora de Machado, el secretario de Estado, el Embajador y la señora de Ferrara y el Embajador y la señora de Judah. Los otros miembros de la comitiva se reunirán con ellos en el muelle de la Capitanía del Puerto, donde tomarán las lanchas respectivas para regresar al acorazado "Texas".

La despedida se hará en la misma forma de la llegada.

# Detenidos los repartidores de proclamas

Anteanoche aparecieron numerosas proclamas pegadas en las paredes, colocadas en los bancos de los paseos, y en el interior de los reservados de algunos establecimientos. En estas proclamas se injuria aun cuando no en términos violentos a los gobiernos de los Estados Unidos y Cuba, y se hacen consideraciones sobre el Congreso Panamericano que dará comienzo el próximo lunes.

Aparecen las proclamas, que carecen de pie de imprenta, como de "El Partido Comunista de Cuba".

La oncena Estación de Policía detuvo a Antonio Puerta Rego, de Campanario 107, y Manuel Castaño Valdés, cuyo domicilio se desconoce, a los que sorprendió en los momentos en que repartían proclamas. Dícese que el automóvil número 16086 fué utilizado para repartirlas.

# Ayer terminaron...

Viene de la PRIMERA página

lebración del Sexto Congreso Panamericano".

Al propio tiempo el Doctor Averhoff ha señalado la hora y día en que celebrarán su primera reunión los señores Catedráticos que integran esta Comisión: Martes 17 del actual, a las diez antes meridiano.

En la Sala Rectoral.

**NUEVA OFICINA DE COMUNICACIONES EN LA UNIVERSIDAD ES PARA ATENDER EL SERVICIO DE LOS DELEGADOS A LA CONFERENCIA**

Ayer se inauguró oficialmente la nueva oficina de Correos y Telégrafos en la Universidad de la Habana destinada al servicio de la VI Conferencia Panamericana que se inaugurará el día de mañana.

Al acto concurrieron los señores Rafael Sánchez Aballí y Juan C. Zamora Secretario y Sub Secretario de Comunicaciones; los Directores de Correos y Telégrafos Sres. José Antonio Montalvo y Enrique Elizaga; el Admor. de Correos de la Habana Sr. Francisco Masvidal; el señor Ignacio Giol, Jefe de Inspectores; el Dr. Carlos M. de Céspedes Secretario de Obras Públicas, el Ingeniero Sr. Guerra, el Sr. Charles Aguirre, el Rector de la Universidad señor Averhoff, el Decano de la Escuela de Medicina doctor Solano Ramos y otras personalidades.

En este acto de inaugurar la oficina se dió lectura a la siguiente acta, que fué firmada por los funcionarios del ramo y que dice así:

"En la ciudad de la Habana, a los catorce días del mes de Enero de mil novecientos veintiocho, con la presencia de los señores Rafael Sánchez Aballí, Juan C. Zamora, Enrique Elizaga, José A. Montalvo, Ignacio Giol, Francisco G. Masvidal, Rafael Gómez, y Prudencio Figueroa, Secretario, Sub-secretario, Director de Telégrafos, Director de Correos, Jefe de Inspectores, Administrador de Correos de la Oficina Central, Jefe del Centro Telegráfico de esta Capital y Secretario Particular del señor Secretario, se procedió por los Inspectores de Comunicaciones actuantes, señores José Ramón Pérez y Juan Manuel González a la apertura de una Oficina de Correos y Telégrafos, establecida en el Aula "González Lanuza" de la Universidad Nacional, con motivo de la Sexta Conferencia Pan Americana que ha de celebrarse, dándosele posesión como Jefe interino de la misma al señor José Antonio Llanes Hernández, con los empleados a sus órdenes señorita María Teresa Soler Morales y los señores Raul Coll González, Antonio Tamarit Gutiérrez, Guillermo Machado Quiles, Víctor Lamar Alonso, Francisco Valdés García y Pedro Hernández y Hernández, quedando inaugurado el servicio de esta Oficina que se denomina "Universidad" a las doce meridiano, la que prestará servicio ordinario, siendo la llamada telegráfica (U. H.)

Y para que así conste a sus efectos legales, se libra y firma la presente.

**EL PRIMER TELEGRAMA**

El primer despacho telegráfico cursado iba dirigido en la siguiente forma al Hon. Presidente General Gerardo Machado.

Habana, Enero 14 de 1928.

General Gerardo Machado.

Honorable Presidente República. Habana.

En este momento queda inaugurado el servicio de Comunicaciones en la Universidad Nacional me es grato dirigirle un respetuoso saludo, deseándole todo género de venturas.

**Rafael Sánchez Aballí** Secretario de Comunicaciones.

**EL PERSONAL DE LA OFICINA**

El personal de la oficina está integrado por el señor José A. Llanes como Jefe local interino, y los empleados señores Raul Coll González, Srta. María Teresa Soler, Antonio T. Gutiérrez, Guillermo Machado, Víctor Lamar Alonso, Francisco Valdés García y Pedro Hernández.

**EL SERVICIO DE RECOGIDA**

El horario para la recogida de la correspondencia en los buzones instalados en la Universidad es el siguiente:

Días laborables por la mañana, 7.09 a. m.

Días laborables por la tarde, 1.09 y 7.09 p. m.

Días festivos, 3.39 p. m.

**LOS INSPECTORES**

Los Inspectores de Comunicaciones que estuvieron trabajando hasta la completa entrega de la oficina al personal designado por el señor Secretario de Comunicaciones, fueron los señores Juan M. Gonzalez y José Ramón Pérez.

**LA CORRESPONDENCIA DE LOS PERIODISTAS EXTRANJEROS QUE CONCURRAN A LAS CONFERENCIAS SERÁ RECOGIDA POR EL SERVICIO AEREO**

Según nos participa el señor director general de Comunicaciones, toda la correspondencia de los representantes de periódicos extranjeros ante la VI Conferencia Panamericana, será recogida por el servicio aéreo del Departamento.

Al efecto, se instalará en esta Redacción un buzón para el depósito de la misma y su más rápida conducción al lugar de destino.

Al propio tiempo se imprimirá la mayor brevedad al reparto de la correspondencia que dirigida a los periódicos extranjeros se reciba en la Habana.

**EL JEFE DE LA UNION PANAMERICANA**

Ayer, en compañía del señor Néstor Carbonell, Secretario general de la Conferencia, recorrió la Universidad de la Habana el Jefe de la Unión Panamericana, Mr. Rowe.

El distinguido internacionalista hizo las más cálidos elogios de las distribuciones que el señor Carbonell ha verificado en el aula magna y en las Facultades de Derecho e Ingeniería para la celebración de la Asamblea de Naciones de América.

Mr. Rowe manifestó su agrado por el alojamiento que se ha dispuesto para las Delegaciones y felicitó al señor Carbonell.

**CAMBIO DE IMPRESIONES**

De lunes a martes se reunirán en la Universidad con el señor Néstor Carbonell los Presidentes de las delegaciones a fin de tener un cambio de impresiones sobre el curso de la Sexta Conferencia.

**SANCHEZ BUSTAMANTE, PRESIDENTE DE LA SEXTA CONFERENCIA**

Oficiosamente se anunció ayer en la Secretaría de Estado que las delegaciones americanas elegirán presidente de la Sexta Conferencia al doctor Antonio Sánchez de Bustamante.

**EL JEFE DEL SERVICIO SECRETO DE LOS ESTADOS UNIDOS**

Ayer conferenció largamente con el Subsecretario de Estado el Jefe del Servicio Secreto de los Estados Unidos.

La entrevista versó sobre la visita del Presidente Coolidge a la Habana.

**CORTESIA DEL CABILDO CATEDRAL**

A su paso por ante la Santa Iglesia Catedral el cortejo presidencial será saludado, desde el atrio del templo, por el Muy Ilustre Cabildo, presidido por el Ilmo. Sr. Arzobispo de la Habana Mons. Ruiz, acompañado por sus Capellanes y Clero secular.

# El vicepresidente de la "United Press" se halla en la Habana

El señor Furay, que llegó ayer tarde a la Habana para terminar la organización del servicio de la United Press con motivo de la Sexta Conferencia Pan-Amercana, es una

JAMES H. FURAY, Vicepresidente de la United Press Associations

personalidad relevante en el periodismo internacioal. Además de aquel cargo, forma parte de la Junta de Directores de la referida United Press y es el Jefe del Departamento Extranjero de la misma. De qué manera ha sabido extender y acreditar Mr. Furay la United Press demuéstralo un dato: se nutren con su excelente servicio informativo 101 periódicos de Latino-América, entre ellos el DIARIO DE LA MARINA, y asímismo buen número de diarios europeos. Dámosle nuestra más cordial bienvenida.

# Santiago Iglesias llega para asistir a la conferencia

El señor Iglesias es uno de los secretarios de la federación de trabajadores americanos

En la tarde de hoy, a las dos y media, llegará a la Habana el señor Santiago Iglesias, uno de los Secretarios de la Federación Americana del Trabajo, que con Mr. William H. Green comparte la labor del gobierno de la formidable asociación del trabajador americano en los Estados Unidos.

Ayer por la mañana tuvo esta noticia la Secretaría de Gobernación en la que inmediatamente se dispuso que por los funcionarios de aquel Departamento se ofrezcan al distinguido visitante todas las facilidades posibles en su desembarco y se le haga grata la estancia en el país.

El señor Iglesias ofrecerá algunas conferencias en los círculos obreros de esta capital, explicando las idealidades y verdadera organización de aquella sociedad de obreros.

# Delegados a la Conferencia llegados ayer

**UN DELEGADO PERUANO**

Acompañado de su distinguida esposa llegó ayer a esta capital el doctor Víctor Maurtua, ministro del Perú en los Estados Unidos del Brasil, quien forma parte de la Delegación de su país a la VI Conferencia Pan-Americana que se inaugurará mañana, lunes, en el Teatro Nacional.

A recibir a tan distinguido huésped acudieron al muelle los doctores Barnet, ministro de Cuba en el Brasil, a quien acompañaba su esposa; el cónsul general del Perú, señor Lafuente, la señora de Salaya y el compañero en la prensa doctor Alberto Lamar Schweyer y señora y el señor Guillermo de las Cuevas, de la Secretaría de Estado.

**LOS MIEMBROS DE LA DELEGACION DEL URUGUAY**

Los doctores Juan José Amézaga y familia, Leonel Aguirre, director del periódico "El País", de la ciudad de Montevideo, y Pons y Serratos, como asesores estos dos últimos, miembros de la Delegación de la República Oriental del Uruguay a la VI Conferencia Pan-Americana, llegaron ayer a esta capital.

En nombre de la Secretaría de Estado les dió la bienvenida el doctor Forcade y el ministro del Brasil acreditado en Cuba.

**EL DIRECTOR DE LA OFICINA PANAMERICANA DE WASHINGTON**

Por la vía directa, procedente de los Estados Unidos, llegó ayer por la mañana a esta ciudad el Honorable doctor Leo Rowe, director de la Oficina Pan-Americana que radica en Washington.

El doctor Rowe forma parte de la Delegación de los Estados Unidos de Norte América a la VI Conferencia Pan-Americana.

Es considerado el doctor Rowe como uno de los más preeminentes internacionalistas.

# EL JEFE DE LA DELEGACION DE COSTA RICA EN LA VI CONFERENCIA NOS HABLA CON ENCOMIO DE SU PAIS

'Mi país—nos dice el señor Ricardo Castro—tiene el orgullo, que yo creo muy legítimo, de haber sido uno de los de la América Española que aseguró definitivamente la paz interna

Jefe de la delegación de Costa Rica a las Conferencias Panamericanas es el doctor don Ricardo Castro Beeche, actual Ministro de Relaciones Exteriores y miembro destacado de la juventud de su país. Siguiendo la encuesta que el DIARIO DE LA MARINA ha abierto con los señores jefes de delegación de las repúblicas que concurren al importante congreso, estuvimos a ver al doctor Castro.

—¿Cuál es la situación política de su país?—comenzamos preguntándole.

—Mi país tiene el orgullo—nos contestó—que yo creo muy legítimo, de haber sido uno de los de la América española que aseguró en forma definitiva la paz interna. Esto le ha servido, sin duda,—agrega—para irse afianzando en sus prácticas democráticas, pudiendo decirse hoy que la república es en realidad efectiva entre nosotros. Llega al poder quien tiene más votos, y la única misión del que ejerce ese poder es cuidar de que el voto se emita libremente y que la voluntad popular se cumpla. Copiando una frase feliz de quien hoy es Presidente, el doctor don Ricardo Jiménez, puede decirse que en Costa Rica el día de las elecciones no hay más ruido que el que se produce por las papeletas al caer en las urnas. Y es tal este respeto—continúa nuestro distinguido entrevistado—que siendo voluntad popular la continuación en el poder del actual gobernante, por su labor beneficiosa para el país, el propio Presidente Jiménez ha sido el primero en recordar a sus conciudadanos que la reelección no es permitida en Costa Rica y que el mayor mal que puede recibir el país es sentar ese precedente que pueda menoscabar la vida regular republicana que se lleva allá.

— Qué impresión tiene usted, —preguntamos al jefe de delegación —acerca de los trabajos de la Conferencia que va a comenzar?

—La delegación de Costa Rica considera que el aspecto más importante de la Conferencia es el proyecto de codificación del Derecho Internacional. Los países de América van a ver cumplida, primero que ninguno, la aspiración universal de que las reglas, hasta ahora diseminadas, de ese Derecho, formen parte de la legislación de cada país, ya convertidas en conjunto armónico. Costa Rica—nos dice el doctor Castro—que ha sentado en el curso de su vida independiente, con sus dichos y con sus hechos, que por encima de todas las cosas hace honor a su fe empeñada y a los principios que regulan su vida como nación, no podría ser indiferente a un movimiento tan trascendental como es el de demarcar, mediante reglas fijas, el curso de sus relaciones con las naciones hermanas de América. Mi gobierno—continúa el ministro—hace algo más de dos años que se retiró de la Liga de las Naciones, porque consideró entonces y piensa hoy, que los problemas de América los deben resolver los países de este Continente, y que ni nosotros podemos pensar en los asuntos europeos ni hay razón para que Europa intervenga en los nuestros.

—Qué opinaría usted entonces, —le decimos—acerca de la idea de que se formáse una Liga de Naciones de América?

—Puede decirse que las naciones de América—nos contesta con reposo, pero con seguridad, el distinguido delegado—surgieron a la vida independiente inspirados en el credo de Bolívar. El Libertador,—agrega—con aquella visión que le hizo grande, señaló para nuestros países el derrotero. Su plan de confederación y Liga Americana no ha perdido, a través de un siglo, ni actualidad ni calor, y creo que sigue siendo la aspiración suprema de los pueblos americanos.

—Según su observación, han dado resultados positivos las anteriores conferencias Panamericanas?

—Aun cuando hay pesimistas en lo relativo a los frutos de las Conferencias—nos explica el señor delegado de Costa Rica—, mi impresión es que, por raquítica que aparezca en algunas ocasiones la labor de las Conferencias, cada una de ellas constituye un nuevo jalón que se planta en el camino de un mayor acercamiento y de un mayor entendimiento entre los pueblos de América.

# CORTESIAS DE LOS DELEGADOS A LA SEXTA CONFERENCIA PANAMERICANA CON EL "DIARIO DE LA MARINA"

Representantes del Paraguay, Haití y el Perú honraron con su grata presencia esta casa donde se les dispensaron las atenciones a que son acreedores

A las visitas con que nos han honrado las distintas Delegaciones a la Conferencia Panamericana, tenemos el placer de agregar la efectuada en el día de ayer por los distinguidos representantes de la República del Paraguay.

Acompañados por su Cónsul General en la Habana, señor Enrique R. Margarit, vinieron a esta casa donde tuvimos el gusto de saludar al Excmo. señor Lisandro Díaz y León y al doctor Juan Vicente Ramírez, Presidente y Asesor, respectivamente, de la referida Delegación.

El doctor Ramiro Guerra, Director Literario del DIARIO; el coronel Battemberg, Delegado del Gobierno cerca de los periodistas extranjeros y jefe de nuestra redacción en Francia, y nuestro compañero señor Fernández Arrondo, fueron los encargados de cumplimentar a los ilustres visitantes, con quienes departieron largo rato.

El señor Díaz y León, que es Presidente de la Delegación, y es un notable periodista de La Asunción, en cuya ciudad dirige el diario "El Liberal, nos habló con cálidos elogios de la belleza de la Habana y del delicioso clima de Cuma. También tuvo palabras encomiásticas para el DIARIO DE LA MARINA, al que aseguró leía habitualmente en su lejano país. Igualmente nos informó que a la terminación de las Conferencias se propone efectuar un viaje por Europa.

Reiteramos nuestros más cordiales saludos a tan distinguidos visitantes, y les ofrecemos el más sincero reconocimiento por la deferencia que han tenido con nosotros al venir a esta Casa.

**VISITA DE LOS REPRESENTANTES DE HAITI**

Nos complacemos en anotar la muy grata visita que nos hicieron en horas de la tarde los representantes de la vecina república de Haití.

Dicha Delegación se encuentra integrada por el Ministro acreditado ante nuestro Gobierno, señor Fernand Dennis, quien la preside; y el Dr. Charles Riboul, como Asesor.

El Sr. Riboul, que ha residido largo tiempo en nuestra capital en calidad de Encargado de Negocios, es uno de los miembros más preeminentes de la judicatura haitiana, en cuya principal Audiencia desempeñó el cargo de Fiscal.

Los distinguidos Delegados de Haití fueron recibidos en nuestra Redacción por los compañeros Héctor de Saavedra y Fernández Arrondo, con quienes departieron largo rato sobre distintos asuntos americanos de interés.

Mucho agradecemos la gentil deferencia con que nos honraron los señores Dennis y Riboul, a quienes reiteramos nuestros deseos de que obtengan los mejores éxitos en la Conferencia.

Tuvimos ayer por la tarde el gusto de recibir la visita del doctor Castro Oyanguren, Enviado extraordinario y Ministro plenipotenciario del Perú ante el Gobierno del Ecuador, que ha venido a Cuba en funciones de delegado de su país a la VI Conferencia Internacional Americana.

El doctor Castro Oyanguren, persona muy culta y de trato exquisito, fué antes de ingresar en la diplomacia, en la que ha servido brillantemente a su Patria, Director de "La Prensa" de Lima, y la querencia al periodismo, a la vez que la simpatía que le inspira nuestro DIARIO, motivaron la visita con que nos ha honrado y que muy sinceramente le agradecemos.

Con el ilustre diplomático departimos brevemente sobre diversos asuntos de interés, siendo tema preferente de la conversación el periodismo.

Se ve que siente la nostalgia que se apodera de los que han ejercido con amor esta profesión y por azares de la vida se alejan de ella. Nos atrevemos a afirmar que, aunque tiene motivos para estar satisfecho de su misión en la diplomacia, añora los días en que intensa y muy inteligentemente laboraba en "La Prensa", de Lima.

Reiteramos al doctor Castro Oyanburen nuestro agradecimiento por su cortés visita y por los amables elogios que tuvo para este DIARIO, cuya instalación ponderó con sinceridad.

**VISITA DE UN PERIODISTA PERUANO**

Anoche visitó nuestra Redacción el distinguido periodista peruano señor Ismael R. Echegaray Correa, para saludarnos por sí y en nombre de sus colegas señores Eugenio Raygada de la Flor y Roberto Lean.

El último de los citados compañeros es Redactor-corresponsal de los diarios limeños "Mundial" y "La Prensa", con cuyo carácter viene, en misión informativa, a la Conferencia Internacional Americana, y los otros dos desempeñan fufnciones de secretarios del señor Presidente de la Delegación del Perú, quien comisionó al señor Echegaray Correa para que saludase en su nombre a nuestro Director, doctor José Ignacio Rivero.

Agradecemos la cortesía y repetimos al señor Echegaray Correa que tanto él como sus compañeros tienen la redacción del DIARIO, que ha sido declarada sede oficial de los periodistas extranjeros que han venido a la Conferencia, a su disposición.

# LA CONFERENCIA DEL POETA P. VICENTE ARANDA TRANSFERIDA

La conferencia del poeta español P. Vicente Aranda en el Teatro Prrincipal de la Comedia, ha sido transferida para el domingo 22 del actual, a las diez de la mañana por la causa ya publicada ayer en la Prensa: la llegada del ilustre Presidente de los Estados Unidos de América. Causa poderosísima para la transferencia del acto cultural.

El tema es muy sugestivo: "Los hombres y los días: Pelayo y Martí."

# El nuevo ministro de Bolivia presentó sus credenciales ayer

El Jefe del Estado presenció el desfile de los soldados, con los embajadores Judah y Ferrara

El nuevo Enviado extraordinario y Ministro plenipotenciario de la República de Bolivia en Cuba, excelentísimo señor José Antonaza, presentó ayer, a las diez y media de la mañana, al Presidente de la República, sus credenciales, de acuerdo con las prácticas protocolarias.

A las diez y cuarto salió en visavis el Introductor de Ministros acompañado del ayudante de guardia, Capitán Llaneras, en busca del diplomático extranjero, que al llegar a la mansión del Ejecutivo escuchó de pie, sombrero en mano, el Himno Nacional.

En el final de la escalinata central de Palacio aguardaba a su excelencia el Subsecretario de Estado, que lo condujo al gran salón, donde le aguardaban el Presidente de la República, acompañado de los Secretarios de Estado, de la Presidencia y del Embajador cubano en Washington, doctor Ferrara.

Terminados los saludos de rúbrica, el Ministro de Bolivia presentó sus credenciales, cambiándose finalmente frases de mutua cordialidad.

Cuando el nuevo Ministro salía de Palacio fuerzas del Ejército presentaron armas, mientras la banda del Cuartel General ejecutaba el Himno Nacional de Bolivia.

**PRESENCIANDO EL DESFILE**

Desde la terraza del Palacio, el Presidente de la República presenció el desfile de los soldados de la Patria, acompañado del Embajador de los Estados Unidos, Mr. Brandon Judah, y del doctor Orestes Ferrara, nuestro Embajador en Washington.

# SE SUICIDO AYER EL CHAUFFEUR DE UN COLEGIO

Antes de morir declaró que al examinar una pistola, ésta se le disparó de modo casual

En la Quinta de Salud "La Benéfica", dejó de existir en la madrugada de ayer, Aurelio Expósito Iglesias, natural de España, de 27 años de edad, chauffeur y vecino del Colegio "La Inmaculada", situado en San Lázaro número 259.

Expósito que era un joven muy querido en dicho plantel, parece que se encontraba aburrido de la vida, y por lo que ideó poner fin a su existencia, cosa que llevó a cabo, disparándose un tiro con una pequeña pistola, en la región epigástrica.

Este hecho, ocurrió como a las 11 y media de la noche, en dicho colegio, por lo que Fernando Gómez Soto, sirviente del mismo, al darse cuenta del caso, avisó a la Séptima Estación de Policía, constituyéndose el sargento Próspero Díaz, quien al notar que Expósito tenía aun vida, lo condujo a la casa de salud referida, donde el Dr. López, lo asistió de primera intención de la herida en el vientre, que más tarde le costó la vida.

A pesar de que Expósito antes de fallecer, declarara que mientras examinaba una pistola, esta se le había disparado, yendo a herirle el proyectil casualmente, lo cierto es que el infeliz chauffeur, desde hacía días tenía el propósito de suicidarse, ignorándose cuales fueran los motivos que lo impulsaran a tan extrema resolución.

Parece que en la tarde del día que llevó a cabo su resolución, Expósito salió como de costumbre manejando la ambulancia en la que diariamente llevaba a las alumnas del referido plantel a sus respectivos domicilios, entablando conversación algunas de ellas, a las que dijo que pronto dejaría el destino, y por último al pasar junto al vehículo un cortejo fúnebre, expuso que feliz era el que iba en pos del Camposanto, condoliéndose de que no fuera él el muerto, por lo que las alumnas tomaron esas palabras en son de broma, ocurriendo horas despues, el fatal suceso.

**AUTO SUSTRAIDO**

Armando Brieva Pérez, de 23 años vecino de 18 y 17, en el Vedado, dió cuenta a la policía, que dejó frente a la casa Ford, situada en Marina y O, el auto número 17171, de donde le fué sustraido, estimándose perjudicado en la suma de 300 pesos.

**CAYO DEL CARRO**

José Salomón Toledo, de 28 años, vecino de Zanja número 123 fué asistido en el Hospital Municipal, de graves contusiones por la cabeza, que sufrió al caerse de un carro de Obras Públicas, en Benjumeda y Pajarito.

**CON UN MARMOL**

Al caerle un mármol en el pie derecho, sufrió grave contusión en el dedo grueso, María Isabel Méndez Caballero, de 20 años, vecina de Municipio número 1.

# "MI MARIDO ACABA DE MATAR A UN HOMBRE", GRITA UNA MUJER

WASHINGTON, enero 14 (UP)—Una mujer se precipitó a las once de la noche de hoy en una de las oficinas de taxis de la ciudad, clamando en una crisis histérica: "Mi marido acaba de matar a un hombre".

Los empleados la calmaron y la dejaron ir, sin preguntarle siquiera su nombre. Y cinco minutos después uno de los automóviles de la misma empresa fué encontrado a dos cuadras de distancia, destrozado contra un árbol, y su chofer, William Jones, de 23 años, muerto con un balazo en la cabeza. El marcador mostraba una ganancia de 55 centavos.

La policía comenzó a buscar inmediatamente a la mujer que dió la alarma, de modo tan extraño. Los empleados que la atendieron han dado señas muy vagas, posiblemente insuficientes para hallarla.

# Delegados y Periodistas

La bella dama argentina doña Zaldmira Paz de Gainza nos dijo, un día, al comentarse en una reunión de la Place de la Mairie, de Biarritz, la asombrosa actividad de un repórter americano.

Ramón de Franch

—Apuesto le que quieran contra su yanqui, a un catalán-argentino que hace para "La Prensa" la información muntial.

La apuesta no se llevó a efecto, pero todos supimos que la elegante dama, una de las estrellas de la sociedad latino-americana de París y condueña con su hermano Ezequiel, del gran diario bonaerense, se refería a don Ramón de Franch.

Hemos viajado varias veces con este amigo y gran informador que está actualmente entre nosotros en unión de su bella señora, y, francamente, no tendríamos inconveniente en apoyar la apuesta no realizada, pues Franch, residiendo nominalmente en París, vive efectivamente en los coches-camas de los grandes expresos, camarotes de los trasatlánticos o cabinas de los aeroplanos.

Había sido recibido ya por tres Reyes, los de Inglaterra, Italia y Bélgica, cuando en 1821 llegó Franch a Madrid. Habló con Torres, el simpático secretario y amigo de Alfonso XIII, y Su Majestad lo recibió, concediéndole una audiencia privada.

Después de hablar de los problemas graves, el Rey charló amistosamente con el periodista, quien en el curso de la conversación le señaló el hecho de haber tenido el honor de ser recibido por tres reyes y que Su Majestad era el cuarto que departía con él.

El Soberano español, con la viveza que le caracteriza, exclamó sonriente: —¡Vaya, hombre; es decir que ha venido usted a hacer conmigo tute de reyes!

Franch es de los

# INFORMACION AZUCARERA

## MERCADO LOCAL DE AZUCAR

Nuestro mercado local permaneció en completa calma durante la semana, sin que reportara venta alguna. Las lluvias resultaron muy escasas y diseminadas y la temperatura se mantuvo excepcionalmente baja, favoreciendo la madurez de la caña y por consiguiente el aumento en su riqueza sacarina.

Las exportaciones de azúcares por varios puertos de la República durante la última semana fueron 172 mil 169 sacos.

El mercado de azúcares crudos en New York actuó flojo, con vendedores a 2 y tres cuartos centavos libra costo y flete. Los compradores mostraron poco interés.

En el transcurso de la semana las ventas efectuadas en el mercado de New York y dadas a conocer aquí fueron las siguientes:

256,700 sacos de Cuba a 2.27.32, 2.13.16 y 2 3.4 centavos libra costo y flete.

119,000 sacos de Filipinas de 4.63 a 4.52 centavos libra cos to, seguro y flete, embarque de Febrero y Marzo.

53,200 sacos de Puerto Rico a 4.58 y 4.52 centavos libra costo seguro y flete.

En la Bolsa de azúcares futuros se vendieron durante la semana212 mil toneladas.

La carta de apertura recibida por los señores Mendoza y Co. dice así:

El mercado de azúcares tiene tendencia a retroceder paulatnamente debido a la incertidumbre que todavía prevalece especto a la situación cubana. Ha habido alguna presión de ventas por parte de los azúcares crudos en el mercado y aunque corren rumores de haberse efectuado considerables ventas, muy pocas fueron las confilmadas. Es evidente no obstante, que se podría hacer mucho más negocio si los tenedores estuvieran dispuestos a hacer algunas rebajas más; pero al parecer se mántienen firmes. Esto produce alguna vacilación en las transacciones de los meses próximos; pelo deja franca la posibilidad de alcanzar precios más firmes en los meses posteriores.

**MERCADO DE LONDRES**

De Londres cablegrafían que las importaciones hechas por Inglaterra en el mes de diciembre se elevaron a 154,712 toneladas el consumo a 115,202 toneladas y las existencias a 263,000 toneladas.

**COTIZACION OFICIAL DEL PRECIO DEL AZUCAR**

**Deducidas por el procedimiento señalado en el apartado quinto del Decreto 1770**

| | |
|---|---|
| Habana | 2.508750 |
| Matanzas | 2.548750 |
| Cárdenas | 2.527212 |
| Sagua | 2.551927 |
| Manzanillo | 2.511838 |
| Cienfuegos | 2.542598 |

**EXPORTACION AZUCARERA**

Las efectuadas ayer pór las aduanas en cumplimiento de los apartados primero y octavo del Decreto 1770, fueron como sigue:

Por Puerto Padre 27.000 sacos para New York.

**PROMEDIO DE LA COTIZACION OFICIAL DEL PRECIO DEL AZUCAR**

MES DE DICIEMBRE

**Primera quincena**

| | |
|---|---|
| Habana | 2.423755 |
| Matanzas | 2.472894 |
| Cárdenas | 2.451201 |
| Sagua | 2.476473 |
| Manzanillo | 2.433495 |
| Cienfuegos | 2.466715 |

**Segunda quincena**

| | |
|---|---|
| Habana | 2.553201 |
| Matanzas | 2.593229 |
| Cárdenas | 2.571648 |
| Sagua | 2.596336 |
| Manzanillo | 2.556254 |
| Cienfuegos | 2.587059 |

**Del mes**

| | |
|---|---|
| Habana | 2.493304 |
| Matanzas | 2.537539 |
| Cárdenas | 2.515984 |
| Sagua | 2.540597 |
| Manzanillo | 2.500599 |
| Cienfuegos | 2.531368 |

**EL PROMEDIO DE LOS DIEZ MESES**

Precio promedio general de los diez meses alcanzado por el azúcar del primero de febrero al treinta de noviembre del año pasado para aplicarlos a la zafra de 1926 a 1927, en las plazas que se relacionan a continuación conforme a lo dispuesto en la Ley de 9 de abril de 1927.

| | Cts. Lb. |
|---|---|
| Habana | 2.627590 |
| Matanzas | 2.663180 |
| Cárdenas | 2.650912 |
| Sagua | 2.664316 |
| Manzanillo | 2.629774 |

**PESETA**

SE COTIZO A RAZON DE **5 PESETAS 84.11** DOLLAR

**FRANCO**

SE COTIZO A RAZON DE **25 FRANCOS** DOLLAR

# BOLSA DE LA HABANA

**COTIZACION OFICIAL DEL DIA 14 DE ENERO**

| | Comp. | Vend. |
|---|---|---|
| República de Cuba 1904 | | |
| Speyer | 101 | — |
| República de Cuba 1905 | | |
| Deuda Int. | 96½ | 100 |
| República de Cuba 1909 4½ | 97¾ | 101½ |
| República de Cuba 1914 Morgan | 101 | — |
| República de Cuba 1917 Puertos | 99 | — |
| República de Cuba 1923 5½ | 102¾ | — |
| Ayuntamiento Habana, la hipoteca | 101 | — |
| Ayuntamiento Habana, 2a hipoteca | 101 | 106 |
| Banco Territorial | 87 | 94 |
| Calzado | — | — |
| Cervecera | 106 | 109 |
| Cieso de Avila | — | — |
| Cienfuegos | — | — |
| Curtidora | — | — |
| Gibara | — | — |
| Gas | 108 | 120 |
| H. Electric (Consolidados) | 94 | 98¾ |
| Manufacturera | 47 | 55 |
| Matadero | 50 | — |
| Nacional de Hielo | — | — |
| Nueva Fábrica de Hielo (bonos) | 100 | — |
| Norceste F C | — | — |
| Papelera Serie A | 100 | — |
| Papelera Serie B | 69 | — |
| Teléfono | 94 | 100 |
| Teléfono (Conv. Col) | — | — |
| Unidos | 75 | — |
| Urbanizadora | — | — |
| Edificio La Metropolitana S A | 100 | 105 |
| Jarcia Matanzas | 100 | 104 |
| Iron Beer (Obligaciones no hipotecadas) | 79¼ | 101 |

**BONOS: Empréstito seriado de la República de Cuba Morgan 5 1|2 por 100 1927**

| | | |
|---|---|---|
| Serie A—1928 | 100 | — |
| Serie B—1929 | 100 | — |
| Serie C—1930 | 100¼ | — |
| Serie D—1931 | 100¼ | — |
| Serie E—1932 | 100½ | — |
| Serie F—1933 | 100½ | — |
| Serie G—1934 | 100¾ | — |
| Serie H—1935 | 101 | — |
| Serie I—1936 | 101 | — |
| Serie J—1937 | 101¼ | — |

**ACCIONES**

| | | |
|---|---|---|
| Agrícola Banco | — | — |
| Banco Territorial | 50 | — |
| Banco Territorial B | 2 | — |
| Cervecera ex div | 240 | — |
| Ciego de Avila | — | — |
| Cienfuegos Acueducto | — | — |
| Constructora P | — | — |
| Constructora C | — | — |
| Cuba Cane pref. | 28 | — |
| Cuba Cane com. | 6 | — |
| Cuba R R | — | — |
| Cuban Central P | — | — |
| Cuban Central C | — | — |
| Cuban Tire P | — | — |
| Cuban Tire C | — | — |
| Curtidora | — | — |
| Gibara | — | — |
| Industrial Cuba | — | — |
| Havana E. Railway Co pref | 69¼ | 72 |
| Havana E. Railway Co comunes | 11 | 20 |
| Jarcia pref. | 97½ | 98½ |
| Jarcia com | 23½ | 25 |
| Licorera com. | 4½ | 5 |
| Lonja P | 100 | — |
| Lonja C | — | — |
| Manufacturera | 5 | 6½ |
| Manufacturera com | 1½ | 2½ |
| Matadero | — | — |
| Naviera pref | 62 | 73 |
| Naviera com | 9¾ | 12 |
| Nueva Fábrica de Hielo | 410 | — |
| Perfumería pref | 73 | 100 |
| Perfumería com | 16 | 21 |
| Pesca pref | 105 | — |
| Pesca com | 25 | — |
| Préstamos | — | — |
| Santiago | — | — |
| Sancti Spíritus | — | — |
| Teléfono pref | 113⅝ | — |
| Teléfono com | 125 | — |
| Tel. Int. | 145 | — |
| Unidos | 70 | 71½ |
| Union Oil | — | — |
| Urbanizadora P | — | — |
| Urbanizadora C | — | — |
| Metropolitan Auto | — | — |
| Fibras y Jarcia | 55 | 69 |
| Fibras y Jarcia (sindicadas) | 55 | 69 |


LO MAS FRESCO DEL MERCADO.

"ANTE TODO LA CALIDAD"

FABRICA NACIONAL DE CORREAS DE TRANSMISION

Betancourt y De la Nuez

FALGUERAS 31 A CERRO-HABANA

TELEFONO-A-9923.

CORREAS DE CUERO IMPERMEABLES EMPAQUETADURAS Y DEMAS ESPECIALIDADES DE CUERO

SIEMPRE ESTAMOS DISPUESTOS A dar el mejor y más rápido servicio. Nuestro Telf. A-9923 atenderá sus órdenes a cualquier hora.

COMPRE EN CUBA PROTEJA SU COMERCIO E INDUSTRIAS


# BOLSA DE NEW YORK

ACCIONES **1,140,800**

BONOS **8,233,000**

CHEQUES **1,206,000,000**

# TABACO

Como sábado—medio día de trabajo—el movimiento ayer en el mercado local fué muy poco.

La Henry Clay and Bock Company acabó de registrar los novecientos tercios de "colas" que compró a Suárez y Hermanos.

La mencionada Compañía seguirá el martes recibiendo otras cantidades grandes de la misma clase que ha comprado a varias firmas especuladoras de esta plaza.

Otros fabricantes también registrarán en los próximos días unos seiscientos tercios de la misma clase para cigarrería que comprometieron ayer.

Y así, dentro de muy pocos días, han de pasar a terceras manos los pocos lotes que de la susodicha clase quedan disponibles en almacenes locales.

Manuel A. Suárez y Compañía registraron los setenta tercios de terceras de Remedios que compraron a Foyo y Rodríguez.

Dichos exportadores seguirán recibiendo mayores cantidades de la misma clase y de octavas, que tienen comprometidas en varios almacenes.

De la misma procedencia se han vendido varios pequeños lotes de quintas y segundas en calidad de muestras.

Sánchez y Haya compraron a Sabucedo y Compañía, sesenta y ocho tercios de capas de Partido.

La Prefered Havana Tobacco Company, también de Tampa, como los señores Sánchez, ha comprado varios lotes de Vuelta Abajo.

Y otro comprador tampeño, el de la firma García y Vega, llegó ayer y se espera que ha de mover algunos tercios de la mencionada procedencia.

**LA RAMA QUE ENTRO AYER**

Solamente cuatro casillas con tabaco en rama entraron por el patio de los ferrocarriles. Son las siguientes:

De San Juan y Martínez, para Torres, Gener y Hermanos, 148 tercios.

De Venagas, para Gabino Roche, 192.

De Mendoza, para A. Ortega, 80.

De San Juan y Martínez, para Torres, Gener y Hermanos, otra casilla con 67.

**DE LA NUEVA COSECHA**

De Tamarindo nos escriben informándonos, que es opinión general en toda la zona, que para cortar los principales tempranos y tardíos, no hace falta más agua.

También en la zona de Cabaiguán se considera innecesaria más agua para los cortes de principal.

Y aunque no hemos recibido nuevas noticias de las zonas de Guayos y Manicaragua, amén de las de Baez, Fomento y Camajuaní, cabe suponer que estén asegurados los cortes del principal.

# CLEARING HOUSE

Las compensaciones que se efectuaron ayer entre los Bancos asociados al Clearing House de la Habana ascendieron a $2.394.724.13.

Véase más información mercantil en la pág. 31

# 'Centro de Detallistas de la Habana"

ELECCIONES 1928-29

CONVOCATORIA

De orden del señor Presidente General y de acuerdo con lo dispuesto en los artículos 38 y 65 de los Estatutos Sociales, se convoca por este medio a los señores asociados para la Junta General Extraordinaria de Elecciones que habrá de efectuarse el domingo 15 de los corrientes en nuestro Centro Social Oficios y Obrapía, Edificio "Calle" 4to. piso, a la UNA en punto de la tarde para elegir las personas que habrán de cubrir los cargos que vacan de acuerdo con la siguiente relación:

Por 2 años: 1.—Vice-Presidente 1ro.
Por 1 año: 1.—Secretario General.
Por 2 años: 1.—Vice-Secretario.
Por 2 años: 1.—Tesorero General
Por 2 años: 15.—Vocales.

Para el mejor desonvolvimiento de los señores asociados en relación con ese acto, se hacen las siguientes advertencias:

1.—La votación será secreta y en candidaturas impresas o manuscritas en papel blanco de tamaño no menos de 18 por 23 centímetros, ni mayor de 20 por 25.

2.—Desde la publicación de esta Convocatoria hasta 48 horas antes a la señalada par dar principio a las elecciones, se admitirán todas las candidaturas que sean presentadas en la forma que determina el artículo 67 de nuestro Reglamento.

3.—Los asociados cuyo número de inscripción esté comprendido del 1 al 400 votarán en la urna No. 1, los del 401 al 800 inclusive en la No. 2 y así sucesivamente, debiendo entregar al Presidente de la respectiva mesa la candidatura por que desee votar con dos dobleces junto con el recibo correspondiente al mes de Diciembre, presentándole a su vez el Carnet de Identificación de la Sociedad Regional a que pertenezca o en su defecto el certificado de Salud de Sanidad con que pueda justificar su personalidad.

4.—Aunque las puertas del "Centro" se abrirán a las doce del día, la votación no comenzará hasta la una de la tarde, terminándose a las 5 en punto de la misma, pudiendo votar a esa hora, los que se encontraren dentro del salón.

5.—Los asociados tendrán tantos votos como cuotas satisfagan y justifiquen con sus recibos.

6.—Sólo podrán votar los asociados que lo fueren por lo menos desde 3 meses antes de la fecha de las elecciones.

7.—Finalmente se hace constar que según el artículo 78 del Reglagamento Social, si solamente existiere una candidatura presentada se procederá a la aclamación de ylos que figuren en ella para los cargos señalados, presde los que figuran en ella para

Habana, 6 Enero de 1928.

Segundo Alvarez,
Secretario p. s. r.
7, 14 y 15 En.


BANCO DE OVIEDO

(Fundado por las Bancas Masaveu y Cª y M Caicoya y Hº)
CAPITAL: 30 millones de pesetas

DOMICILIO SOCIAL:
Plaza de la Constitución, 7 y 8
OVIEDO

SUCURSALES: Arriondas, Cangas de Onis, Grado, Infiesto, Mieres, Navia, Pola de Allande, Pola de Lena, Pravia, Salas, Sama de Langreo, Tineo y Vegadeo

Ejecución en toda clase de operaciones realizables en BANCA, BOLSA Y CAMBIO

Consignaciones a vencimiento fijo con interés de
3 y medio por 100 a 6 meses.
4 " 100 a 1 año.

CAJAS DE ALQUILER
CAJA DE AHORROS

interés 3 por 100 anual capitalizable por semestres.
Reintegros a la vista.
Dirección telegráfica:
BANCOVIEDO


# MERCADO DE NEW YORK

POR NUESTRO HILO DIRECTO A. P.

## MERCADO DE AZUCAR

NUEVA YORK, enero 14.—(U. P.)— El mercado de futuros en azúcar crudo se caracterizó por ventas atribuídas a interesescubanos. La lista de precios abrió en la siguiente forma:

Marzo: 2.70 con pérdida de 2 puntos.

Mayo: 2.87 con pérdida de 2 puntos.

Julio: 2.84 con pérdida de 4 puntos.

Septiembre: 2.92 con pérdida de 3 puntos.

Diciembre: 2.97 con pérdida de 3 puntos.

El tono del mercado fué fácil.

Cotizaciones del cierre en los futuros:

| | | | | |
|---|---|---|---|---|
| March | 272 | 272 | 267 | 267 |
| May | 279 | 279 | 275 | 275 |
| July | 286 | 286 | 282 | 282 |
| Sep. | 293 | 293 | 289 | 290 |
| Dec. | 297 | 297 | 296 | 297 |
| | 265 | 265 | 265 | 265 |

## MERCADO DE ACCIONES

NUEVA YORK, enero 14 (UP)— El melcado de acciones abrió hoy firme y durante las primeras horas de la mañana se registró un movimiento de alza. Hacia el cierre varió la situación y ocurrieron una serie de bajas en la mayolía de los valores.

Las acciones favoritas fueron las que más sufrieron durante la baja, perdiendo 2 y un cuarto puntos cada una United States Steel comunes y General Motors. Otras divisas bajaron de 1 a 6 puntos, figurando entle éstas últimas Green Cananea.

Las acciones especulativas perdieron hasta 4 puntos y perdidas de un punto a más se registraron por International Nickel, Collinns and Aikmans, Amercan International, Boden, Canadian Pacific, Yellow Truck, Liquid Carbonic y Paramount.

Las revistas mercantiles de la semana dieron noticias optimistas y las mismas produjeron nuevas ganancas a la lsta industrial. Las liquidaciones de fin de semana, fueron, sin embargo, tan grandes que la lista sucumbió al fin.

Las acciones petroleras y algunas ferroviarias realizalon buenas demostraciones en las primeras horas del día, pero cedielon también con el mercado general.

Debido a las perspectivas que se consideran favorables, el melcado de bonos estuvo contenido.

## MERCADO DEL CAFE

NUEVA YORK, enero 14.—(U. P.) Los cables recibidos hoy dando a conocer noticias favorables, contribuyeron al alza de los precios al comenzar hoy la sesión en este mercado. Los precios avanzaron de 2 a 7 puntos y la lista se movió dentro de límites estrechos.

Cerró el mercado con alza de 2 a 4 puntos.

Cotizaciones al cierre.

| | | | | |
|---|---|---|---|---|
| March | 1370 | 1374 | 1365 | 1372 |
| May | 1355 | 1360 | 1350 | 1360 |
| July | 1340 | 1350 | 1340 | 1349 |
| Sep. | 1325 | 1337 | 1325 | 1335 |
| Dec. | 1318 | 1325 | 1318 | 1325 |

# Pospuesta la asamblea de la Asociación de Comerciantes

La Asamblea general de la Asociación de Comerciantes de la Habana, que debió celebrarse ayer tarde, se acordó por los asistentes a dicho acto, después de la deliberación correspondiente, y teniéndose en cuenta la atención que necesitan dedicar a ciertos problemas que afectan directamente a las clases comerciales de la Nación, posponer dicho acto para el jueves próximo a las dos de la tarde.

La referida asamblea, que puede celebrarse con cualquier número de asistentes, es también de elecciones, para la renovación parcial de la directiva. Del resultado de esa asamblea informaremos oportunamente a nuestros lectores.

**LOS CREDITOS PENDIENTES DE LOS BANCOS QUE FUERON LIQUIDADOS**

Con vista de la necesidad de reglamentar definitivamente el pago de dividendos no cobrados y créditos pendientes, de los bancos que fueron liquidados por la ya disuelta Comisión Temporal de Liquidación Bancaria, y de facilitar a su vez el cobro a las personas interesadas, que sufrirían grandes perjuicios con las demoras oficiales, el próximo martes se dictarán por la Secretaría de Hacienda reglas provisionales que encaucen tales trabajos.

También se conocerán en esta próxima semana, otras importantes resoluciones relacionadas con los bancos en liquidación y el que fuera organismo máximo en la terminación de dicha obra liquidadora, sobre todo en cuanto a las cañas, arriendo y anulación o adjudicación del Central Limones, propiedad hoy del Estado, como bienes procedentes del Banco Nacional de Cuba.

# BOLSA DE NEW YORK

| | |
|---|---|
| Atch Top and Santa Fe | 132 |
| Atl. Coast Line | 185½ |
| Baltimore and Ohio | 116¼ |
| Bangor and Aroostook R. R. | 79½ |
| Chesapeake and Ohio | 203½ |
| Chi. Gt. West com. | 12¼ |
| Chi. Gt. West. pref. | ..... |
| Chi. and N. W. | 85¾ |
| Chi. Mil. and San Paul com | 18¾ |
| Chi. Mil. and San Paul prf. | 35¼ |
| C. Rock I and P | 110½ |
| Delawar and Hudson | 182 |
| Del. Lack West | ..... |
| Erie | 63⅝ |
| Erie prfe. | 62⅝ |
| Gulf Mobile | ..... |
| Great Northern | ..... |
| Kansas City Southern | 60⅝ |
| Lehigh Valley | 96¾ |
| Louisville and Nash | ..... |
| Mo., Kan and Tex com | 39½ |
| Mo. Pac. com. | 51½ |
| Mo. Pac. pref. | 113 |
| N. Y. Central | 161⅛ |
| N. Y. H. H. and H. | 62⅛ |
| Nickle Plate | 130 |
| Norfalk and Western | 186 |
| Northern Pacific | 96¼ |
| Pensylvannia | 64⅞ |
| Pere Marquete | 128 |
| Fitts W. Va | ..... |
| Reading | ..... |
| St. Louis and St. Francisco | 114 |
| St. Louis and Southwestern | ..... |
| Seaboad ar Line com. | ..... |
| Seaboad ar Line pref. | ..... |
| Southen Pacific | ..... |
| Southern Railway | 143⅝ |
| Texas and Pac. | 109 |
| Union Pacific | 190 |
| Wabash com. | 65¾ |
| Westren Maryland com. | 46⅝ |

**EQUIPOS**

| | |
|---|---|
| American Car Fou | 106¾ |
| American Locomotive | 111 |
| Baldwin Locomotive | 252 |
| Gen Rail Sig | 120 |
| Pullman Company | 82¾ |
| Lima Locomotive | 60¼ |
| Presseed Steel Car. | ..... |
| N. Y. Air Brake | ..... |
| Westinghouse Air Brake | 51⅛ |

**MOTORES**

| | |
|---|---|
| Chandler Mot. pfd. | ..... |
| Chrysler | 57⅜ |
| Dodge Motors com | 20⅛ |
| Dodge Motors prfed. | 70⅛ |
| General Motor New | 132 |
| Hudson Motor Co. | 78½ |
| Mack Trucks | 101 |
| Nash | 92⅛ |
| Packard Motors | 58¾ |
| Pierce Arrow com. | 13 |
| Studebaker Corp. | 57¾ |
| White | 37¾ |
| Willys-Over | 19 |
| Yellow Truck | 34⅛ |

**ACCESORIOS**

| | |
|---|---|
| Am. Bosch Mag | ..... |
| Eaton Axe and S | ..... |
| Gabrie Snubber A | 25½ |
| Spicer Mfg. Co. | ..... |
| Stewart Warner | 82¾ |
| Timken Roller | 129 |

**GOMA**

| | |
|---|---|
| Ajax | 12⅞ |
| Fisk Tire | ..... |
| Goodrich | 90⅛ |
| Lee Rúbber and Tire .K | ..... |
| Kelly Springlied Tire | ..... |
| U. S. Rubber | 60 |

**ACEROS**

| | |
|---|---|
| Am. Steel Fou | 67½ |
| Bethlehem Steel | 57¼ |
| Colo F. and I. | 78 |
| Crucible Steel | 85 |
| Crucible Steel | 85 |
| Gulf States | 51⅛ |
| Inland Steel | 58½ |
| Philadelphia Coald and Iron | ..... |
| Republic Iron Steel | 59¾ |
| U. S. Steel | 146¼ |
| Vanadiun | 62⅝ |
| Youngstown | 98 |

**PETROLEOS**

| | |
|---|---|
| Atlantic Ref | 107 |
| Barndsdall A | 26¼ |
| California Petrol. | 25¾ |
| General Asphalt | 89¼ |
| Heston Oil | 150½ |
| Independent Oil and Gas. | 26¾ |
| Louisania Oil | ..... |
| Marland Oil | 37⅛ |
| Mid. Cont. Pet. | 29 |
| an American "B" | 44½ |
| Phillips Petroleum | 43⅛ |
| Pure Oil | 26¼ |
| Shell-Union Oil | 26¾ |
| Sims etroleum | 23¾ |
| Sinclair Oil Corp. | 20⅞ |
| So. Cal. Edison | ..... |
| Skelly Oil | 27¾ |
| S. O Calif. | 56⅛ |
| Stdard Oil of New Jersey | 49⅛ |
| Texas Co. | 54¾ |
| Texas Pac. Land | 28⅛ |
| Tex-Pac C. and | 16⅛ |
| Union Oil Cal. | ..... |

**SERVICIOS PUBLICOS**

| | |
|---|---|
| American For Pew | 23⅛ |
| American Tel. and Tel. | 178¾ |
| Am. Water Works | ..... |
| Columbia Gas | 91½ |
| Consolidated Gas | 123⅛ |
| Elec. Light Pow | ..... |
| Internacional Tel. and Tel. | 146 |
| Interboro R. T. | 30 |
| National Power Light | ..... |
| North American | 61⅞ |
| Pub. Ser. N. J. | ..... |
| Standard Gas and Elec. | 59 |
| United Light "A" | 29 |

**AZUCAR Y FERROCARRILES CUBANOS**

| | |
|---|---|
| American Beet Sugar | ..... |
| American Sugar Ref. | 77 |
| Cuban Cane Sugar com. | ..... |
| Cuban Cane Sugar pfd. | 30¾ |
| Cuban American Sugar | 22⅝ |
| Cuba Company | 26½ |
| Gt. West Sug. | ..... |
| Consoldatec R. R. of Cuba | ..... |
| Punta Alegre | 32¾ |
| Puerto Rico Sugar | 37⅞ |

# MERCADO LOCAL DE CAMBIOS.

Con tono firme se mantiene la libra esterlina.

Sostenida abrió la peseta española a 17.06 cable; pero después de la apertura se afirmó, quedando en el mercado compradores a 17.14.

Firme el cambio sobre New York.

Entre Bancos y Banqueros se operó en 150.000 pesetas cable a 17.08 y en otras 100,000 cable a 17.09.

| Cotizaciones | Valor |
|---|---|
| New York cable | 7\|64 P. |
| New York vista | 5\|64 P. |
| Londres cable | 4.88 ⅝ |
| Londres vista | 4.88 ¼ |
| Londres 60 días | 4.85 ¼ |
| Paris cable | 3.95 |
| Paris vista | 3.94 |
| Madrid cable | 17.06 |
| Madrid vista | 17.05 |
| Hamburgo cable | 23.91 |
| Hamburgo vista | 23.90 |
| Italia cable | 5.30 |
| Italia vista | 5.29 |
| Zurich cable | 19.31 |
| Zurich vista | 19.30 |
| Bruselas cable | 13.99 |
| Bruselas vista | 13.98 |
| Toronto cable | 109 |
| Toronto vista | 1\|32 D. |
| Hong Kong cable | 50.95 |
| Hong Kong vista | 50.50 |
| Amsterdam cable | 40.40 |
| Amsterdam vista | 40.39 |

# Mercado de Algodón

Al cerrar ayer el mercado de New York se cotizaba el algodón a los siguientes tipos:

| | |
|---|---|
| Enero | 18.33 |
| Marzo | 18.88 |
| Mayo | 18.96 |
| Julio | 18.72 |
| Octubre | 18.12 |
| Diciembre | 18.04 |


NUESTRO PROGRAMA PARA 1928

PACKARD WHITE HUDSON-ESSEX

Los éxitos de venta de estas marcas de automóviles y camiones en 1927, han consolidado su fuerte posición de "leaders" de la industria. En Cuba también han tenido un buen aumento de ventas y esto nos pone, a esas marcas y a nosotros, en una situación privilegiada para acometer en 1928 un programa agresivo, en el sentido comercial de la palabra.

Nuestro programa comprende los capítulos de PRECIOS; FACILIDADES DE PAGO; SERVICIO; ACEPTACION DE CARROS DE USO; VENTA DE CARROS DE USO; COMISIONES y VENTAS EN EL INTERIOR. En este anuncio solo tratamos algunos de estos puntos. Busque los demás en otros anuncios nuestros.

COCHES USADOS A PRUEBA

Los coches usados que vendemos, algunos completamente reconstruídos y en apariencia flamante, valen perfectamente el precio cotizado cuando no mucho más. Tan es así, que los daremos a prueba por varios días a quien lo solicite.

COMISIONES

No daremos comisiones ni regalías a intermediarios ni a quien recomiende nuestras marcas o nos dé "tips" de compradores. Rogamos a los compradores que traten directamente con nuestros vendedores autorizados señores Miguel Campuzano, Guillermo Fernández, Casimiro Ontiveros, Felix O'Shea, Santiago Campuzano, Rogelio Freizas, Florentino Rodríguez y Nicolás Herrera, o, en nuestras oficinas, con los señores Juan Ulloa, Enrique Berrenguer, Alberto Lavín y E. S. Martí.

Solamente obsequiaremos a los chauffeurs de Packard y Hudson que saquen y manejen el vehículo, por entender que lo tienen bien merecido como compensación a los cuidados que prodiguen al vehículo, en beneficio de los intereses de su propietario.

J. ULLOA Y CIA.

(15 años de servicio continuo)

P. MARTI, 3, 5 y 7. TEL. M-7777


# Compañía Comercial La Flor de Tibes, S. A.

SECRETARIA

*Junta General Extraordinaria*

SEGUNDA CONVOCATORIA

No habiéndose reunido número suficiente de accionistas para constituir la Junta General Ordinaria de esta Compañía, que había sido convocada para el día doce del corriente mes, por orden del señor Presidente, cito por segunda vez a los señores Accionistas para dicha Junta General Ordinaria que habrá de celebrarse el día VEINTE Y DOS DEL MES EN CURSO, A LAS DIEZ DE LA MAÑANA, en las Oficinas de esta Compañía, Avenida de Simón Bolívar, número 37.

Se advierte que según el Artículo 18 de los Estatutos, para concurrir a la Junta deberán los señores Accionistas justificar su carácter de tales antes del comienzo de la sesión exhibiendo los certificados de acciones, si éstas fueran nominativas y estuviesen registradas a nombre de sus dueños en los Libros de la Compañía. En el caso de que se trate de acciones por cualquier título transferidas o cedidas, el cesionario o dueño de ellas deberá justificar previamente que la Junta de Directores ha aceptado expresamente la transferencia, pues de otro modo no tendrá derecho a concurrir a la sesión.

También se advierte que conforme a lo dispuesto en el párrafo tercero del artículo 19, la Junta General convocada por segunda vez podrá constituirse y tomar válidamente acuerdos con cualquier número de acciones que concurra, aunque no podrá tomar ninguno de los acuerdos a que se hace referencia en los artículos 6 y 22 y en el Apartado letra C del artículo 23 de los Estatutos.

Habana, trece de Enero de mil novecientos veintiocho.

DR. LUIS DE SOLO,
Secretario.


BANCO GIJONES DE CREDITO

Capital: 12.000.000 de Pesetas. Domicilio Social: Corrida 48. GIJON.
Sucursales: RIVADESELLA Y VILLAVICIOSA
Ejecución de toda clase de operaciones de BANCA, BOLSA, CAMBIO.

Servicios de consignaciones a Vencimiento Fijo para inversión de capitales devengando interés anual a los siguientes tipos:
A tres meses: 3 y medio por 100. 3½ por 100 anual. Reintegros doce o más meses: Vista.

CAJA DE AHORROS. Intereses: 3½ o|o anual. Reintegros a la vista

C 3391 alt. Ind 3 ene.


# Country Club Park Investment Company

JUNTA GENERAL ORDINARIA DE ACCIONISTAS

De acuerdo con lo previsto en el Artículo vigésimo noveno de los Estatutos y de Orden de la Junta Directiva, se cita a los señores Accionistas de esta Compañía para la Junta General Ordinaria que habrá de efectuarse el día treinta y uno del corriente, a las tres de la tarde, en la casa calle de Amargura número 23, en la Habana.

Habana, 15 de Enero de 1928.

Rogelio CARBAJAL,
Secretario.


I. VILLARREAL

TALLER DE REPARACIONES, NIQUELADO Y CILINDROS DE GOMA. — REPARAMOS TODA CLASE DE MAQUINAS DE ESCRIBIR Y DE SUMAR.

Máquinas de escribir y de sumar, nuevas y reconstruídas de las mejores marcas.

Efectos de escritorio en general, sellos de goma.

TELEFONO A-8529.
HABANA, 122 y 124.
HABANA.


# LA AUXILIAR MARITIMA, S. A.

*Junta General Extraordinaria*

CONVOCATORIA

Por la presente se convoca a los señores Accionistas para la Junta General Ordinaria que por acuerdo de la Junta Directiva habrá de celebrarse el día DIEZ DEL ENTRANTE MES DE FEBRERO, A LAS CUATRO Y MEDIA DE LA TARDE, en las Oficinas de esta Compañía, Departamentos 610 y 611, del Edificio "Barraqué", sito en Marta Abreu, número treinta y dos.

Se advierte a los señores Accionistas que según el Artículo 21 de los Estatutos, sólo tienen derecho a asistir a la Junta los que con una anticipación no menor de seis días al en que deba celebrarse la Junta, tengan inscritas a su nombre acciones en el Libro de la Compañía o las hayan entregado en Secretaría a cambio de un resguardo que les servirá de justificante para asistir a la Junta y con el cual podrán recojer de nuevo, después que termine aquélla, sus acciones; y que durante los seis días anteriores al señalado para la celebración de la Junta General, no podrán hacerse transferencias de acciones nominativas en el Libro Registro de la Compañía ni transferirse las acciones al portador depositadas en Secretaría.

Habana, doce de Enero de mil novecientos veintiocho.

DR. LUIS DE SOLO,
Secretario.


BANCO PASTOR

ANTES SOBRINOS DE JOSE PASTOR
(Casa fundada en 1776)

| | | |
|---|---|---|
| Capital Suscrito | Ptas. | 17.000.000 |
| Id. desembolsado | " | 8.500.000 |
| Fondo de reserva (2 ejercicios) | " | 1.500.000 |

LA CORUÑA, VIGO, LUGO, ORENSE, EL FERROL, VIVERO, SARRIA, MONFORTE

Pagan giros en cualquier plaza de España.

Intereses que abonan en cuenta corriente:

| | | |
|---|---|---|
| Disponible a la vista | 2½ % | anual. |
| " a tres meses | 3 % | " |
| " a seis meses | 3½ % | " |
| " a doce meses | 4 % | " |

ABRIMOS CUENTAS EN DOLLARS

3611 Id 30


M.E.C.D. 2016

# SOCIEDADES ESPAÑOLAS

## ASOCIACION DE DEPENDIENTES

### Primera reunión de la comisión nombrada para la construcción del pabellón para los viejitos asilados por la ley "Munuera".—Valiosas adhesiones se han recibido

La Asociación de Dependientes del Comercio de la Habana en sus deseos de dar a sus asociados las mayores atenciones no cesa de construir y hermosear la Casa de Salud "La Purísima Concepción". Aún está latente las obras efectuadas bajo la presidencia del señor Avelino González.

La actual Junta Directiva en su primer año de gobierno solo se ha limitado a cumplir con los compromisos contraídos por la anterior y de llevar un plan de organización y administración en todos los Departamentos de la Asociación. Las Secciones y las Comisiones, han trabajado con grandes entusiasmos a ese fin y han alcanzado un éxito brillante en su labor.

En la reciente visita que al Sanatorio hizo el Dr. Marañón se dió la sorpresa de un lujoso mobiliario en la Sala de Pensionistas que ha hecho embellecer aún más este lugar y de cuyo hecho dimos cuenta oportuanmente.

Ahora se propone la Junta Directiva a terminar la obra de construcción que necesita la Casa de Salud para completar la comodidad que deben tener sus asociados, a cuyo efecto en la Sección de Beneficencia se designó una Comisión para que hiciera los proyectos y financiera las obras a ejecutar, sin que por ello la Asociación se grave en sus gastos. Esta comisión se reunió en la noche del jueves pasado y bajo la Presidencia del Dr. José A. Mestre, Vice Presidente Primero de la Institución y con asistencia de los señores Manuel García Fernández, Presidente de la Sección de Propaganda, Alfredo Suárez, de Sport, Dr. José J. Chalons, Director de la Casa de Salud, César Campos, Contador Social y Ricardo Sánchez Boneu, Presidente de la Comisión de Hacienda, excusando su asistencia el señor Fernando Suárez, Presidente de la Comisión de Obras Antonio Borges, Presidente de Recreo y Adorno y Manuel Díaz Granda, Presidente de intereses Morales. Se dió cuenta en esa junta de 157 cartas de adhesiones presentadas por antiguos asociados, ofreciendo contribuir con al pago adelantado de 2 años en sus cuotas sociales, dando lugar a que por la Comisión se estudie la manera de lograr 3.000 asociados como éstos que estén dispuestos a delantar los $48.000 importe de ese anticipo, con cuya cantidad financiar las obras a ejecutar sin necesidad de recurrir a préstamos que devengarían intereses.

La Comisión se encuentra alentada por ese rasgo espontáneo de estos asociados y se proponen reunirse nuevamente dentro de pocos días para ultimar de una vez el financiamiento de esas construcciones necesarias algunas de ellas en la Casa de Salud. La primera obra a ejecutar será un magnífico Pabellón para los ancianos recluídos por la Ley "Munuera" en el cual tengan todas las distracciones para que les sea agradable sus últimos años de vida. Después se arreglarán los Pabellones de García-Tuñón y Romagosa y otras obras más que publicaremos más adelante.

## ASOCIACION CANARIA

### Un magnífico conjunto constituye la orquesta que tomará parte en la excursión canaria del 22.—El entusiasmo crece por minutos.—Sarita López, presidenta del comité del barrio de Ayesterán, se distingue por su labor.—No puede ser más satisfactoria la acogida que dispensan muchas distinguidas familias a la iniciativa de la sección de propaganda.

Intimamente regocijada se encuentra la Comisión Organizadora de la Excursión que el día 22 de los corrientes se llevará a efecto a la ciudad de Pinar del Río y que está siendo debidamente organizada por la Sección de Propaganda de la Asociación Canaria, acertadamente presidida por el señor Antonio Bethencourt Hernández.

Ese regocijo se debe a la brillante acogida que esa iniciativa ha tenido de parte de los señores asociados de La Habana y de los de las Delegaciones cercanas a esta Capital que, en compañía de sus respectivas familias, tomarán parte en ese gran acontecimiento que se avecina.

La mencionada Sección, por su parte, no escatima esfuerzo alguno ni sacrificio de ninguna clase, para corresponder a esa brillante acogida, siendo una muestra elocuente de ello la magnífica orquesta que ha contratado para amenizar la Excursión en todo su recorrido y la matinée bailable que se ofrece en honor de los excursionistas.

Dicha orquesta típica Jazz Band, está dirigida por el ya popular maestro señor Máximo Valdés Valera.

#### SARITA LOPEZ

Ayer dimos cuenta de la admirable labor que viene realizando la distinguida señorita Leonor Norman, designada presidenta del Comité del Barrio del Príncipe; y hoy consignamos con la mayor satisfacción que la culta y simpática señorita Sarita López ha hecho gestiones muy valiosas, merced a las cuales tomarán parte en la excursión muchas familias distinguidas.

La labor que realice cada uno de los Comités que funcionan en los barrios capitalinos las iremos dando a conocer a medida que tengamos conocimiento de ella.

La venta de tickets aumenta rápidamente y está próximo a agotarse el número de ellos puesto a la venta; por eso recomendamos, una vez más, a aquellas personas que tengan interés en participar de esa brillantísima fiesta, que no demoren su adquisición. El precio, ya conocido de todos, es de cuatro pesos, todo incluído, y un suculento almuerzo; pudiendo ser adquiridos en la Asociación Canaria, Paseo de Martí número 107.

En todas sus valiosas iniciativas ha obtenido siempre los más grandes éxitos la Sección de Propaganda de la Asociación Canaria; pero en el caso presente puede decirse desde ahora que el éxito que se logre con la Excursión a Pinar del Río, superará con creces a todos los obtenidos anteriormente, lo que constituye, sin duda alguna, un motivo más que honra y enaltece a la Asociación Canaria y a la colonia en general, como igualmente a todos los numerosos simpatizadores de la progresista institución.

Y es motivo de satisfacción para la Sección de Propaganda el que sus iniciativas se vean avaloradas por la cooperación general y por la imitación que de ellas se hace en la mayoría de los casos.

#### LA CONDESA DE LOS RIOS

Fué recibida en la noche del viernes por el Comité Ejecutivo de la Asociación Canaria, la distinguida y culta escritora hispana, señora Isabel G. de la Solana, Condesa de los Ríos.

En el salón de actos se encontraban numerosos asociados y distinguidas personas.

La señora de Solana expresó ante el organismo mencionado sus propósitos respecto a la labor que piensa desarrollar en pro de la cultura hispaonamericana, siendo muy aplaudida.

Al finalizar el acto fueron todos los concurrentes espléndidamente obsequiados.

Tan pronto como el Comité Ejecutivo considere los propósitos de la distinguida escritora Flor de Lís, los daremos a conocer a nuestros lectores, conjuntamente con las resoluciones que se adopten por ese alto organismo de la Asociación Canaria.

Anúnciese en el "Diario de la Marina"

PARA CURAR ó ALIVIAR LA TOS
CASI SIEMPRE DESAPARECE LA TOS ANTES DE TERMINAR LA CAJA
TÓMENSE LAS ANTIGUAS Y RENOMBRADAS
PASTILLAS PECTORALES
DEL
Dr. ANDREU
Pídanse en las farmacias
ASMÁTICOS
usad los CIGARRILLOS y PAPELES AZOADOS del mismo AUTOR,
que calman el ASMA al instante, por fuerte que sea

## Concepción Arenal

El día treinta del presente mes y en el Palacio del Muy Ilustre Centro Gallego, efectuará esta Sociedad una velada en conmemoración del 107 aniversario del natalicio de la egregia pensadora gallega, cuyo nombre ostenta esta sociedad estudiantil, la organización de este acto le ha sido confiada a la Sección de Cultura, la cual preside con acierto nuestro amigo señor Lorenzo Estevez Penas, y de la cual es dignísima vice-presidenta la inteligente señorita Blanca Dopico, quienes no miran gastos de organización que estimen que redundan en la mayor esplendidez del acto.

También se encuentran organizando los entusiastas componentes de la Sección de Propaganda, un festival, el cual se llevará a efecto en la noche del nueve del próximo mes de Febrero, en el Teatro Imperio, cuya función teatral es a beneficio de los fondos sociales, para este acto notamos que sus organizadores trabajan y luchan con tesón, por conseguir que el festival que bajo su cuidado celebrará la Sociedad Estudiantil Concepción Arenal, resulte éxito, tanto material como social, a tal efecto no sólo demuestran sus actividades en la distribución de las localidades, sino que también están poniendo en relieve alto sus conocimientos en la organización de actos recreativos, con motivo de la confección del programa a realizar en la función especial del Teatro Imperio, el día nueve de febrero.

Hasta el momento es sorprendente la demanda de localidades para esta función, pues a pesar de lo distante que se encuentra el día del beneficio a la sociedad de nuestras mayores simpatías, es extraordinario el entusiasmo que ya desde hoy se advierte, de ello es una prueba justificadísima el pedido de localidades diariamente, tanto a la Comisión como a la administración del indicado espectáculo

Una cámara fotográfica de la conocidísima marca Kodak, regalarán los organizadores de este acto, a los asociados que le presten su valiosa cooperación.

Este premio será sorteado entre los asociados que den pruebas de cooperativismo. Pide informes que tal vez sea de tu agrado el suplicatorio que hace la Comisión Organizadora.

## La Juventud Artística Gallega

### El día de hoy tendrá un hermoso colofón en los salones de esta sociedad con el baile de esta noche

Es tanta la animación y tan extraordinario el entusiasmo que reina entre el elemento de Juventud Artística Gallega por el baile que en sus salones se celebrará esta noche, que éste promete resultar verdaderamente sorprendente.

Todas las fiestas que organiza esta Sociedad, matizadas con la gracia exquisita de su distinguido elemento femenino, tienen un sello de aristocracia y atracción, que constituye el secreto de sus éxitos.

Se respira en ellas un ambiente tal de simpatía, que la juventud alegre e inquieta, busca con afán la noticia de celebración de alguna de sus fiestas, felicitándose íntimamente cuando esa noticia llega a su conocimiento.

El baile de esta noche es el primero de pensión que da esta sociedad, y está organizado en honor de las secciones artísticas que laboran en su seno.

No se ha dejado suelto el más mínimo detalle de organización, para que esta fiesta revista toda la brillantez a que Juventud Artística Gallega tiene acostumbrado al distinguido y numeroso público que suele frecuentar sus salones.

El baile empezará a las nueve en punto.

## Naturales de la Peroja

### EL GRAN BAILE DE ESTA NOCHE EN LOS SALONES DE LA AGRUPACION ARTISTICA GALLEGA

Esta noche, en los salones de la Agrupación Artística Gallega, Prado y Dragones, se celebrará el gran baile, gratis para los socios, organizado por la Directiva de la sociedad benéfica y cultural "Naturales de la Peroja"

El baile, como ya hemos dicho, tiene por objeto solemnizar la toma de posesión del nuevo Gobierno y a la vez, como una despedida a los que hasta hoy rigieron con tanto acierto los destinos de la sociedad.

Se ha hecho cargo de la ejecución del programa bailable, una excelente orquesta de 12 profesores, la que hará las delicias de los amantes de Terpsícore, pues en él figuran las piezas más en boga.

Estamos seguros de que los amplios salones de la Agrupación Artística Gallega se verán esta noche concurridos como nunca, tal vez. Ello será debido a las enermes simpatías que los perojanos han sabido conquistar en su breve pero brillante actuación.

Las invitaciones hasta ayer solicitadas en los lugares señalados son tantas, que va a ser preciso hoy limitar la entrada al local. Si algunas quedase, los simpatizadores de los perojanos podrán obtenerlas esta misma noche en la puerta de entrada.

La fiesta dará comienzo a las 8 de la noche.

¡Bailadores!

Si deseáis pasar una noche agradable, no lo olvidéis: La sociedad "Naturales de la Peroja" los espera en Prado y Dragones, a la hora señalada, para proporcionaros tan excelente oportunidad.

## LABOR ADMIRABLE DE LA ASOCIACION DE VIAJANTES

Celebró sesión la Junta Directiva de la Asociación de Viajantes del Comercio de la República de Cuba, en el domicilio social, Obrapía números 116 y 118, altos, con asistencia de los señores Manuel Gutiérrez Cibrián, Alvaro Fernández López, Félix García Alonso, Casimiro Alvarez, Mariano Luis Moncayo, José García Díaz, Ramón Alonso, Atilano Alvarez, Baldomero Fernández, Delfín Fernández, Indalecio Pérez, Gustavo Bertot, Miguel Alonso Sell, Valerio Toyos, Silvino Fernández, Teodoro Sánchez y Angel Arenal López, actuando de Presidente el señor Domingo Lázaro Machado y de Secretario el señor David Martínez y José Santurio Gutiérrez.

A la hora fijada en la convocatoria el señor Presidente declara abierta la sesión, manifestando que el Presidente general señor Emeterio Zorrilla, no vendrá a presidir esta sesión, como serían sus deseos, por estar ocupado en la organización del almuerzo que celebrará en la mañana de hoy en obsequio de los viajantes en los jardines de la Polar.

Se da lectura al acta de la sesión anterior, que fué aprobada por unanimidad, así como el movimiento de ingresos y egresos sociales del mes de diciembre con el siguiente resultado: Ingresos $1,269.80. Egresos por atenciones sociales $605.61, por Dietas a socios enfermos $120.00, cerrando las operaciones del mes con un sobrante de $544.10. También se dió conocimiento de haber sido canceladas las deudas sociales por un valor de $4.043.76.

Se aprueban las solicitudes de ingreso de los señores Félix Martínez Huergo y Eugenio Burés Basas para socios de número y la de los señores J. M. Machado, de Cabaiguán y Juan Texidor y Compañía, de la Habana, para socios Protectores.

Se aprobaron los expedientes de dietas de los señores Nicolás Menéndez y Miguel Calleja, que están recluídos en un sanatorio. Respecto a la solicitud del antiguo asociado señor Federico Bassols, se acordó que envíe un informe médico de sus aptitudes físicas para concederle el retiro si está incapacitado para el trabajo.

El señor David Martínez, Secretario titular de la Asociación hace entrega al señor José Santurio porque tiene que ir a tomar posesión del cargo de Vocal para el que resultó electo en las elecciones celebradas en el Centro Asturiano. El señor Lázaro expresa con cálidas frases el orgullo que tienen todos sus compañeros de Directiva por haber resultado electo para ocupar un cargo en una Sociedad de tanta importancia como es la referida.

Se acuerda hacer las reservas consiguientes para sanear el activo de acuerdo con la autorización recibida de la Junta General cuya ascendencia se eleva a la suma de $1,624.05.

Se da un voto de confianza al señor Secretario para que autorice la impresión de las Memorias y del Reglamento a las casas protectoras que ofrezcan mejor cotización

El nombramiento de las Comisiones de Beneficencia y Propaganda quedó para acordarlo en próxima sesión, por estimar que aun no está bien determinado en la forma que éstas han de quedar constituidas. Se tomó un acuerdo respecto a la reorganización de la Comisión de Propaganda con el fin de facilitar la labor de la misma.

Se acordó nombrar médico honorario de la Asociación al doctor Juan López Mayor, de San Lázaro número 31, Víbora, nombramiento que fué propuesto por el señor Angel Arenal López.

Se acordó también adquirir tres fotografías ampliadas, de la presidencia del banquete celebrado en honor del señor Emeterio Zorrilla, en el Hotel Florida, para dedicarlas a los señores Emeterio Zorrilla y Julio Blanco Herrera, como Presidente y Presidente de Honor, respectivamente de esta Asociación.

A las doce menos cuarto y dentro de la mayor cordialidad se levantó la sesión, siendo invitados todos los presentes por el señor Mariano Luis Monçayo, alto empleado de la Fábrica de Cerveza "La Polar", para que se trasladen a los jardines de dicha fábrica donde les espera el Presidente social para obsequiarles con un almuerzo.

#### ESPERAN LA NOBLE AYUDA

Conforme vimos cuenta, en los jardines de La Polar se celebró el almuerzo ofrecido por el Presidente de esa empresa, y concejal del Ayuntamiento habanero, señor Emeterio Zorrilla, a los miembros de la Asociación de Viajantes, que también preside, en demostración de gratitud por haberlo obsequiado el domingo anterior con un acto de la propia clase.

Allí, en que se le rendía culto a la confraternidad más firme y más satisfactoria, llegaron los laboriosos viajantes del comercio al convencimiento de que su buen presidente, el señor Zorrilla y el presidente de honor, señor Julio Blanco Herrera, atenderán el ruego del Vicepresidente, señor Domingo Lázaro, hecho en el sentido de que interpongan su valiosa influencia cerca de las compañías ferrocarrileras para que los viajantes obtengan de nuevo las concesiones que anteriormente disfrutaban y que les permitían viajar con la comodidad debida.

## El vice secretario de los Hijos del Ayuntamiento de Castroverde

Ayer y según habíamos anunciado en nuestro número del miércoles último, contrajo matrimonio este querido amigo nuestro con la señorita Petra Fernández López, en la Iglesia del Cristo. Asistieron como padrinos de boda los señores José Fonteboa, por el novio y Encarnación Fernández por la novia. Como testigos asistieron los señores Jesús Fernández y Emilio Fernández, por el novio, y José Ramos y Salustiano Nogueira, por la novia.

Después de verificarse la ceremonia nupcial, los novios se dirigieron a casa del cuñado del novio; ya allí celebraron un banquete espléndido y un baile delicioso hasta altas horas de la noche.

Enviamos nuestra felicitación con tal motivo al querido vice secretario Ramón Fernández Fonteboa, y le deseamos la más completa dicha en su nuevo estado.

## Un gran banquete y una gran sorpresa

En el día de hoy y en la incomparable terraza del restaurant "Cerro-Moderno", se celebrará un excelente y monumental banquete de confraternidad, entre valiosos elementos de una sociedad de esta capital. Todos los días está "Cerro Moderno" sirviendo banquetes y dando bailes. Ayer fueron los de San Simón y Samarugo, después los Hijos del Ayuntamiento de Castroverde, antes el Club Tenerife, hoy críticaéreliñNqueu'niNp AI A ATA una asociación prestigiosa y demócrata. Así van demostrando los dueños de Cerro Moderno que son únicos para el servicio de esta clase de fiestas.

Las sorpresas, pues serán varias las que han de darse y que anunciamos en el título, serán ofrecidas en una gran fiesta que como homenaje a un querido compañero ha de celebrarse dentro de pocas semanas y el cual tendrá un programa espléndido. Ha de ser fiesta gastronómica y bailable de esas que dejan recuerdos para mientras uno vive. Todos los atractivos que se hacen para la fiesta se hacen con el solo objeto de dar a conocer a los bailadores las magníficas condiciones de esta amplia terraza de Cerro Moderno.

Esté pues al tanto de esta gran fiesta homenaje en la seguridad de que usted asistirá al mismo. Será algo nunca visto y conocido.

## Unión de Belmonte y Somiedo

Esta sociedad tiene señalado el día 5 del próximo mes de febrero, para dar una gran matinée bailable en el Salón Ensueño de La Tropical, fiesta que promete ser grande por los preparativos que está haciendo la comisión nombrada al efecto compuesta por los señores José Marren, Francisco Alvarez y Juan A. López, y tienen el mayor interés de que esta sea la mejor que se ha dado, pues habrá empanada, sidra y laguer en abundancia para todos los concurrentes a dicha fiesta, pra cuyo fin habrá una afamada orquesta que amenizará la fiesta con un selecto número de piezas de su repertorio, de lo más moderno, y la comisión no desmaya un solo momento para que resulte una festona en vez de que sea una matinee, como todas las que ha dado esta Sociedad, así pues belmontinos y somedanos, hay que confraternizarse unos con los otros y para eso hay que concurrir todos con sus respectivas familias, que es el único día en que se pueden ver todos los socios reunidos, y de esa manera recordar aquellas fiestas que se dan en la tierrina tan amada y querida por todos y que nos separa tanto de ella, así pues que esperamos que concurra el mayor número posible de asociados.

Compañeros: no hay invitaciones, es puramente social, para los socios y sus familiares, ¡vamos a divertirnos! Las empanadas se repartirán de 2 a 3 de la tarde, para cuyo fin cada asociado debe ir provisto del recibo del mes de enero y por él le será entregada la empanada y la sidra que le corresponda a cada socio La comisión de fiestas y de puerta está autorizada para dejar entrar a toda aquella persona que crea conveniente aunque no sea socio. Belmontines y Somedanos hay que ingresar en las listas de la sociedad para hacerla más grande, pues además de proporcionar expansión a sus asociados, en los casos de necesidad también los socorre y les presta su apoyo moral y material, con la cantidades que cree conveniente y le es posible contribuir con socorro, pues en el corto espacio de tiempo que lleva de fundada, ha servido de paño de lágrimas para muchos asociados y sus familiares.

Nota.—Esta sociedad celebrará junta general el día 17 del corriente mes y de elecciones para cubrir los cargos reglamentarios, promete ser una junta animada por el entusiasmo que reina entre todos los asociados.

## Deportivo Tenerife

#### SU JUNTA GENERAL

Con una gran concurrencia de asociados y predominando en mejor entusiasmo, se celebró el viernes último la Junta General de la sociedad Club Deportivo Tenerife, en su local social de Ayectarán número 46, actuando de Presidente el que lo es muy meritísimo de la sociedad señor Manuel García Guanche y como secretario el atento amigo señor Ernesto Cabrera. La Junta Directiva en pleno prestó su valiosa asistencia al referido acto.

Leída y aprobada el acta anterior, que lo era de constitución de la Sociedad, se leen también expresivas cartas de felicitación que suscriben elementos simpatizadores de la entidad, congratulando a la Directiva por la labor triunfante que viene realizando.

Informa después la Directiva de sus gestiones realizadas en el gobierno de la Sociedad desde que ésta se constituyó a la fecha, los muchos asuntos resueltos y los que en el futuro se propone acometer, y señalando a la vez las aspiraciones de la Junta de gobierno. Los asociados aprueban entusiasmados la actuación de la Directiva y premian con sinceros aplausos su acertada acción que tanto ha contribuído al estado de prosperidad cada vez más creciente que disfruta la Sociedad.

Instantes después se someten a la consideración de la General distintos asuntos, siendo aprobados por unanimidad los siguientes:

Reglamentos para las Secciones de Propaganda y Prensa, así como para la de Deportes; presupuestos para las mismas; acordándose por último la celebración de un baile de disfraz que tendrá efecto en los primeros días del mes de Febrero.

Muy animada resultó esa Junta y la labor en ella realizada de positivo provecho para la Institución.

#### LA EXCURSION DE HOY A HERSHEY

Hoy domingo, a las nueve y media de la mañana, saldrá de la Estación de Hershey, Casa Blanca, la excursión que conducirá a los elementos del Deportivo Tenerife, al pintoresco Central Hershey, en donde se ha de celebrar una bonita fiesta que ha sido organizada con el mayor esmero por la Sección de Deportes.

Entre otros atractivos, figuran en el programa, un interesante partido de foot ball y una sugestiva matinée bailable.

## Una "tarde en Medina" se celebrará hoy

Señalada está para hoy domingo día 15 de Enero y la organizan los vocales de la Sección de Orden y Recreo de Propiettarios de Medina. Tantta es la namación existente entre nuestras familias que, es el tema de actualidad.

Sus hermosos salones y terrazas situados en la aristocrática Avenida de los Presidente, calle G y 21, el elemento bailador asistirá en gran número, que resultarán pequeños para contenerla, y se comprende que así resulte, pues todas las personas que han asistido a las brillantes fiestas celebrada por Medina, hata la fecha, han constituído otros tntos éxitos, y la convicción que tiene de que ésta matinée será una garantía para que ni uno sólo de los simpatizadores de Meidna deje de asistir. Esto es lo que ocurriría y podemos afirmar ésto, porque conocemos que los vocales de la Sección de Orden que comanda el insistituible Juan Acosta Piedra y Faaustino Alonso en combinación con el secretario de la misma señor Panchito Viera y el Vice Domingo Fernández y los demás vocsales, y su modo de cumplir los ofrecimientos que hacen.

Una Jazz Band La de Rivera el mago de la Trompeta, completamente reforzada, recientemente llegado de Nueva York, estrenará los mejores fox de su repertorio y los vals, pasodobles y los muy dulces danzones. En combinación tocará el afamado sexteto Criollo que por primera vez debutará en estos salones lo cual ambas orquestas tocarán un programa de 26 piezas escogidas.

Como todos sabrán empezará dicha matinee a ias 3 p. m. y terminará a las 8 p. m.

Es de pensión y por acuerdo especial podrán asistir a ésta los señores asociados de las demás sociedades hermanas, adquiriendo la entrada al precio de un peso al momento de asistir a la fiesta a la entrada.

Las damitas que no hayan recibido su invitación podrán asistir sin dicho requixito precia identificación de la Comisión de puerta.

Con que a Medina hoy.

## A todos los de Becerreá

#### LA NUEVA SOCIEDAD DE LOS DE BECERREA

Ya toca a su fin el reglamento de la nueva sociedad que van a constituír los entusiastas hijos del Ayuntamiento de la hermosa villa de Becerreá, y que un nutrido grupo de jóvenes de la misma ciudad han convenido en constituír en distintas reuniones que han celebrado al efecto.

El nombre que llevará la mencionada sociedad es muy simpático y lo daremos a conocer dentro de breves días, pues hasta la fecha nos está vedado darlo a conocer a ruego de los que trabajan en la confección del reglamento.

La sociedad será de recreo, sport y benéfica, y prestará especial cuidado a los emigrantes y a todos los que se encuentren sin trabajo y pertenezcan a la villa de su nombre: "Becerreá".

## DEL CENTRO BALEAR

#### IMPORTANTE SESION CELEBRO LA JUNTA DIRECTIVA EL JUEVES ULTIMO

Intensa y plausible labor realizó el jueves último la prestigiosa Junta Directiva, con motivo de la sesión ordinaria convocada paar ese día, la cual se vió muy concurrida, asistiendo a la misma la mayoría de los entusiastas directivos de esa progresista sociedad.

Abierto el acto, se lee el acta de la sesión anterior, así como un crecido número de comunicaciones en las cuales se congratula a la Junta por sus brillantes gestiones.

aaaaccetaoin shrdlu etaoin shrdluu

Se informa la Junta de la labor realizada por las secciones durante el pasado mes de Diciembre, resaltando por los múltiples e interesantes asuntos que contiene, los informes de la Sección de Sanidad, Propaganda e Inmigración, Recreo y Orden, Auxilios Mútuos e Instrucción y Bellas Artes. La actuación de esos organismos, que cada día ensanchan su esfera de acción en pro del auge y progreso de la admirable Institución balear, mereció la más calurosa aprobación de los distinguidos asociados que integran esa valiosa Jupnta de Gobierno que con tanto acierto rige los destinos del Centro Balear.

Entre todos los acuerdos adoptados por la Directiva en la junta a que nos referimos, resalta por la grata perspectiva que el mismo ofrece, el que se refiere a la Sección de Recreo y Orden y que consiste en la celebración d cuatro sugestivas fiestas bailables que serán ofrecidas durante los próximos carnavales.

La Junta Directiva, en ese acto confirmó e hizo suya la feliz iniciativa del gentil organismo que con el mejor entusiasmo preside el señor Guillermo Pons Fábregas.

#### LA SECCION DE SANIDAD

En reciente junta ordinaria celebrada por la activa Sección de Sanidad, que muy dignamente preside el señor Pedro Masot Vidal, se trataron también diversos asuntos de transcendental importancia para el gobierno y acción del referido organismo.

En la referida junta se dió conocimiento de numerosas cartas de gratitud que obran en secretaría, las cuales dan fé de la eficiente asistencia que reciben los asociados enfermos en la casa de salud, así como en sus respectivos domicilios, tanto de los facultativos como de los enfermeros y demás personal.

La Sección de Sanidad viene desenvolviendo una labor de elevación social y de positivo beneficio para la colectividad.

#### EL BAILE DEL DIA 28

Para esa fecha y en conmemoración del natalicio deu Apóstol Martí, tiene acordada la Sección de Recreo la celebración de un baile de disfraz en obsequio de los señores asociados.

## CENTRO ASTURIANO

#### LOS SOCIOS CUBANOS

Reunidos los Socios Cubanos del Centro Asturiano de la Habana, se nombró una Comisión compuesta por los señores Antonio Suárez, Luís Fernández del Campo, Francisco G. Gual, Francisco Biosca, Antonio Martínez, a la que se le dió amplios poderes y voto de confianza para que, tomando precios en varias casas, ordenen la hechura de la colgadura cubana, que ostentará el escudo de Cuba y una inscripción que dirá: "Los socios cubanos del Centro Asturiano de la Habana."

El Comité ejecutivo suplica a todos los señores que tienen talonarios que activen la suscripción para poder llegar al fin deseado.

Próximamente la comisión dirá el costo y lugar dónde se hará la colgadura y se publicará en la prensa para conocimiento de todos.

#### LAS SECCIONES

Ya han tomado posesión de sus cargos los señores que integran estas Seciones:

**Sección de Sanidad.** Presidente: Sr. Faustino Graña y García y Vice Presidente: Sr. Prudencia García y los Vocales señores Calixto Miranda y Alvarez, Manuel Pérez y Alvarez, José María Fernández García, Francisco Hevia Fernández, Arturo Gutiérrez Pérez, Alfredo Fernández Menéndez, Antonio Martínez Rodríguez, David Martínez García, Manuel González Caso, Anselmo García Barroso, Vicente Hevia Hevia, Emilio Fernández García, Manuel Valle Sánchez, Jesús Lacera Rodríguez, Benigno Muñiz Alvarez, José María Martínez Fernández, Andrés González Blanco, Miguel Méndez Díaz, José Ramón García García y Joaquín Díaz Celorio.

**Intereses Materiales:** Presidente: Sr. Lucio Fuente Corripio y Vice Presidente: César Rodríguez González y Vocales: Señores Benigno Santos Rivero, Ramiro Arce González, Emilio Pérez Bermúdez, Luís Muñiz Blanco, Pedro Sánchez Artidiello, Higinio González Suárez y Manuel Junco Vela.

**Propaganda:** Presidente: Sr. José Fernández Martínez; Vice Presidente: Sr. Miguel Junco Llano; Vocales: Señores Faustino Cortina Fernández, Fermín Pielga del Valle, Alvaro Fernández García, y José Casaprima.

## Actos y fiestas para hoy

Sanatorio Santa Teresa de Jesús, del Centro Castellano; visita del ilustre radiólogo español doctor Calatayud.

**Naturales de La Peroja:** gran baile en los salones de la Agrupación Artística Gallega.

**Juventud Artística Gallega:** gran baile.

**Real Iberia Foot-Ball Club:** gran baile en sus salones.

**Caja de Ahorros de los socios del Centro Gallego y Banco Gallego:** Junta general reglamentaria, a las 1 p. m.

## La Comisión Ejecutiva del Centro Gallego

Presidida por su Presidente, señor Jesús María Bouza, celebró sesión la Comisión Ejecutiva de tan importante Centro, concurriendo todos los señores Presidentes de la Sección que la integran.

Se trataron diferentes asuntos y se tomaron estos acuerdos:

Autorizar al señor Presidente para que pueda disponer la clausura del Palacio social durante las horas en que se celebre la inauguración de la Sexta Conferencia Pan Americana.

Elevar a la Asamblea de Apoderados un escrito del señor Barón de Vivero, alcalde de Barcelona, solicitando la contribución del Centro a la suscripción abierta para erigir un monumento en Barcelona al malogrado teniente de Navío, don Juan Durán.

No aceptar el palco remitido por la Institución Cubana Pro Arte Dramático toda vez que no se dispone de consignación en presupuesto para esas atenciones.

Designar a los señores Presidente de Cultura y Bellas Artes para que, en representación de la Comisión Ejecutiva acudan a la invitación formulada por el Presidente del Institutao Nacional de Anormales Valentín Hauy y por la que interesa le hagan una visita a la escuela de dicha Asociación.

Enterarse con regocijo de que durante el pasado mes de Diciembre las listas de asociados aumentaron con 770.

Autorizar a la Sección de Orden para celebrar los bailes de Carnaval en el edificio del Centro os días 29 de Enero, 5, 12 y 19 de Febrero, 21, 24 y 26 de propio mes.

Nombrar profesora auxiliar de la clase de párvulos a la señorita Victoria Castiñeira a virtud de aconsejarlo así el excesivo número de alumnos asistentes a dicha clase.

## ACTOS Y JUNTAS

#### UNION DE BELMONTE Y SOMIEDO

La Junta general ordinaria se celebrará el día 19 del corriente, a las ocho y media p. m., en los salones del Centro Asturiano.

Orden del día: Acta anterior, Balance, Glosa y Elecciones.

#### RIBERAS DEL TAMBRE Y VALLE DE LA MAHIA

Celebrará Junta general reglamentaria el día 19 del corriente mes, a las nueve p. m., en el domicilio social, Palacio del Muy Ilustre Centro Gallego de la Habana.

Orden del día: Elecciones.

#### DE LA SOCIEDAD DE CASTRILLON

Acaba de celebrar Junta de Directiva reglamentaria, presidida por el señor don Manuel García Huerta, con asistencia del vicepresidente señor don José López Menéndez y de un buen número de vocales.

Después de conocer el estado económico social, fueron resueltos diversos asuntos de orden administrativo, acordándose también convocar a Junta general de elecciones para el día 20 del actual.

Fué designada una comisión, integrada por tres entusiastas asociados para que confeccionen la candidatura oficial que será patrocinada por la actual Junta Directiva.

Las Llagas Antiguas

y rebeldes se curan rápidamente cuando se tratan con LICARBO. Este notable curativo ataca la llaga en sus raíces, suprime la infección, expulsa el pus y efectúa una curación perfecta de abajo hacia arriba. Empieza a formar tejidos nuevos y sanos desde la primera aplicación. Ha curado casos que durante varios años habían resistido a todos los tratamientos conocidos.

No hay nada como el LICARBO para las llagas antiguas, los diviesos, las espinillas, quemaduras, dolor de los pies, sarpullido, eczema, y todas las infecciones cutáneas. Todo el mundo necesita

LICARBO
Leonardi
EL ANTISEPTICO QUE CURA
Se vende en frascos de 2 y de 5 onzas

## CAJA DE AHORROS Y BANCO GALLEGO, S.A.

De orden del señor Director convoco a los señores accionistas para la Junta General Ordinaria que, de acuerdo con el Reglamento social, habrá de celebrarse en el local social de esta Sociedad, el domingo, 15 de Enero próximo, a la una de la tarde, para conocer del informe y balance que presentará el Consejo, relativos al semestre vencido el 31 del actual, y acordar, en vista de las utilidades alcanzadas en el mismo, el dividendo e intereses que hayan de repartirse.

Habana, 29 de Diciembre de 1927.

El Secretario,
Ldo. José López.

PARA SUS ANUNCIOS AVISE A Pablo R. Presno TEL-1-6809

ATAQUES PUEDEN CURARSE

El bien conocido remedio ELEPIZONE dominará los Ataques y toda forma de Desordenes Nerviosos.

Por más de veinticinco años este remedio ha probado sus cualidades curativas, y ha restablecido la salud a millares que sufrían de Epilépsia y debilidad nerviosa.

El ELEPIZONE es un remedio para niños y adultos, y es recomendado por los médicos.

De venta en todas las Boticas

Consiga Un Frasco HOY

NO ACEPTE IMITACIONES. PIDA ELEPIZONE

Preparado por Dr. H. G. Root, 546 Pearl St., Nueva York

M.E.C.D. 2016

# AUTOMOVILISMO Y AVIACION

POR FERNANDO LOPEZ ORTIZ DIRECTOR DE EL AUTOMOVIL DE CUBA

# El Vigésimo Octavo Salón de New York Clausurado ayer ha Sido Digna Apoteosis del Pasado año Automovilista

## EL LUJO Y LA ESTABILIDAD DE LOS NUEVOS MODELOS EXPUESTOS, DESCUBREN Y DEMUESTRAN UNA VEZ MAS LA GRAN PUJANZA DE LA MAS GRANDE DE LAS INDUSTRIAS AMERICANAS

Al igual que en años anteriores, la gran exposición de automóvile. celebrada en el Gran Palace de New York, atrajo un enorme público ávido de los nuevos acontecimientos automovilísticos que desde los mediados del año de 1927 comenzaron a atormentar la imaginación y la agudeza de espíritu de los fanáticos de la industria automotiva. Nunca exposición de automóviles alguna ha sido esperada largos meses con tanta ansiedad como esta que acaba de

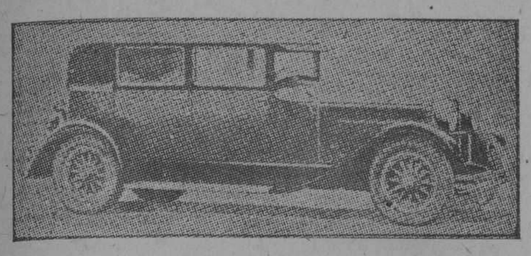

Hudson Super-Six Sedan

terminar de manera tan suntuosa y tan llena de esperanzas para el progreso del automovilismo actual. Puede decirse que este año que acaba de pasar ha sido un año memorable en los anales del automovilismo, por los grandes acontecimientos desarrollados en su transcurso. Grandes batallas industriales han tenido lugar alrededor del moderno automóvil, tal cual el gusto y la selección del público consumidor lo deseaba y vislumbrando esta nueva exigencia del público automovilístico, las grandes fábricas aportaron todas ellas sus vastos recursos, sus experiencias pasadas y más que todo eso aun, la clara visión del porvenir al poner en manos de los favorecedores del automovilismo, el verdadero automóvil del mañana, adelantándose las más de las veces varias décadas de años, tanto en

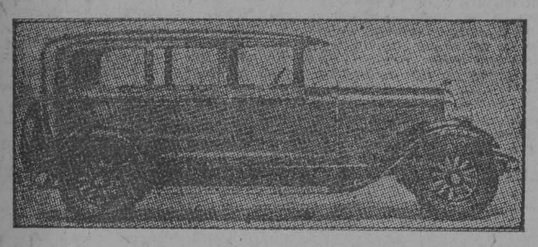

Studebakers New President Sedan

nuevas orientaciones mecánicas de chasis y carrocerías como en estilos y coloridos hasta hoy ignorados.

Hemos dicho que este año que acaba de terminar ha sido memorable, y efectivamente, la llegada al mercado de los seis cilindros, sin detener por ello ni un solo instante la producción de la famosa línea de los cuatro cilindros, es una nueva revolución de los procedimientos modernos adoptados por las grandes fábricas americanas constructoras de automóviles. El estupendo salto de producción creado por la gran fábrica Crysler, al pasar del 27 lugar en 1924, al 18 en 1925, al noveno en 1026, al cuarto en 1927, y al entrar este año en 1928, al tercer lugar, demuestra palpablemente la eficacia de la bien dirigida construcción automotiva moderna. La asombrosa baja del Whippet, es otra de las características de los grandes recursos de estas grandes industrias, que con sus procedimientos vienen a revolucionar completamente el mercado actual, como hemos manifestado más arriba. La diversidad de modelos de la Nash, proporcionando un tipo y un modelo para todas las bolsas, la absorción por parte del público de un millón de automóviles Buick en veinte años de existencia, y la misma absorción de otro millón de automóviles Buick en sólo cuatro años, son cosas memorables de este año que acaba de terminar.

La aparición en el nuevo mercado de la línea de automóviles de seis cilindros ligeros de la Dodge Brothers Inc., la línea de la Victoria es otra revolución de las prácticas en construcciones automovilísticas modernas, por primera vez en la industria automotiva, el chassis y toda la carrocería forma una sola y única pieza, pues aunque el modelo antiguo Lancia, llevaba parte d su superconstrucción adherida al chassis, lo cierto es que de la línea del capó hacia arriba era y es postiza, en el nuevo Dodge Brothers todo el conjunto forma una sola unidad chassis y carrocería. Por primera vez también aparece un automóvil al mercado forrado su carrocería en chapa de acero doble, al estilo de los grandes barcos acorazados, prestando doble seguridad a sus ocupantes, pues aunque ceda la primera chapa de protección siempre queda intacta la segunda chapa.

El mismo nuevo Chovrolet ha hecho memorable este año, al introducir en el terreno de los automóviles de bajo precio un automóvil más moderno, más potente, más lujoso, sin gran variación de precio, si se tiene en cuenta que a más de las cuatro pulgadas en que se ha alargado su chassis, se han introducido nada menos que treinta y cuatro mejoras principales, adaptándolo al nivel del carro de alto precio en todos sentidos.

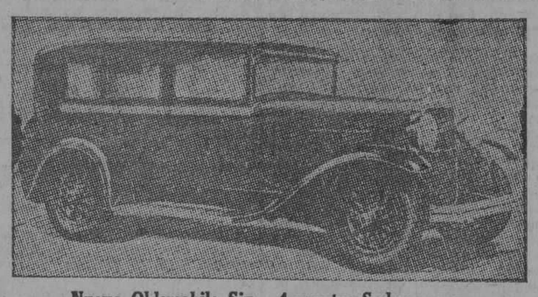

Nuevo Oldsmobile Six—4 puertas Sedan

Los Lincoln y los Peerless, han rivalizado este año en lujosidad y confort, grandes esfuerzos han tenido que realizar ambas fábricas para poder reunir en tan eficientes automóviles los gustos más refinados, y las bellezas más atractivas. El nuevo modelo Peerles Seis-91, es digno de un embajador o de un Presidente. El nuevo Lincoln de este año, es el fiel exponente del ideal de Mr. Ford, el de fabricar el más maravilloso y más lujoso automóvil que sea posible fabricar.

Otra innovación de este año es la aparición en el mercado del nuevo automóvil Chandler, equipado al igual que los más famosos trenes del mundo, como los grandes wagones del famoso Subway newyorkino, como las grandes guaguas automóviles de alta carretera, equipados con los famosos frenos Westinghouse al vacío. Es el primer auto nóvil americano que adopta los frenos de aire Westinghouse en uso ya en algunos automóviles europeos, tales como el Mercedes, Daimler, Minerva, Issoti-Franchini y Sunbeam.

Mientras algunas marcas han ido mejorando y adaptando sus modelos a las necesidades del automovilismo contemporáneo, otras en cambio, a más de seguir las corrientes generales de la época, han llevado el progreso más allá del automovilismo práctico, abarcando con su excelente fabricación y su gran potencialidad, otros terrenos similares, como son la aviación, la navegación marítima y los grandes equipos de guerra de los ejércitos modernos. Así vemos cómo una de las más preciadas marcas de automóviles, la Packard, acaba de asombrar a los concurrentes de la gran exposición por la presentación de sus delicados modelos en seis y ocho cilindros que han sido la admiración de los concurrentes. Solamente a la gran potencialidad de la gran

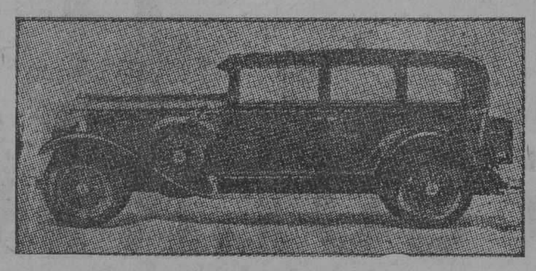

Hupmobile Century 8

fábrica Packard, le ha sido dable presentar una línea completa de motores de explosión que asombraría al más exigente en la materia. En cada rama de aplicación del motor de explosión, la Packard es la suprema de todas. Este año la contribución Packard a la defensa naval, terrestre y aérea de los Estados Unidos ha sido grandiosa en todos sentidos, dejando huellas imborrables en los anales de producción automotiva en este año de 1928.

Reo Flying Cloud Sport Phaeton

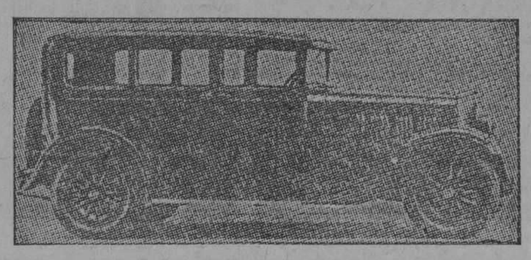

Dodge Brother's Victory Six

Su famosa línea de motores en X, en V, en V invertida y de cilindros en línea, desarrollando desde 1,250 Hp. pasando por toda una gama de 800 Hp., 600 Hp., 300 Hp., 260 Hp., 200 Hp., 105 Hp., hasta el más modesto 80 Hp., da una clara visión de la gran contribución Packard al progreso y desarrollo de esta industria.

El Hudson y el Essex, han expuesto sus refinados motores supersix, en una serie de nuevos modelos que reflejan a todas luces el verdadero automóvil que estará en mayor voga en el mañana. Sus fa-

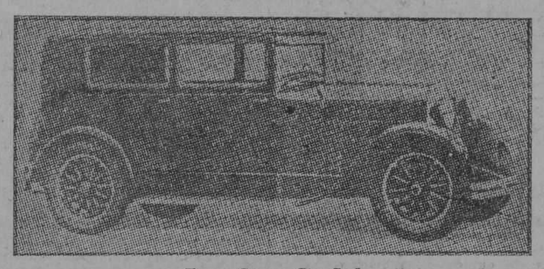

Essex Super Six Sedan

mosos motores de alta comprensión, es otro de los adelantos digno de ser mencionado en el balance de las innovaciones y mejoras en el libro del automovilismo de 1928.

Otra nueva digna de ser mencionada también, es la aparición en el mercado automovilista del nuevo automóvil Graham-Paige creado por los famosos hermanos trío, Joseph B. Graham, Robert C. Graham y Ray A. Graham, en cuyo radiador aparece el emblema con las figuras arrogantes de estos tres gladiadores de la gran industria automotiva americana. Este nuevo automóvil representa la firmeza de principios actuales llevado al terreno de la práctica en favor del gran problema de la transportación automotiva.

El nuevo Marmon modelo 68, de ocho cilindros en línea desarrollando 72 Hp. y alcanzando velocidades de 75 millas la hora, ha sido la sensación de la exposición, pues su precio es equivalente a la de cualquier automóvil de seis cilindros, siendo, sin embargo, su lujosidad y confort a prueba del más exigente. La línea de los ocho cilindros cada año se hace más extensiva, al extremo que este año en la gran exposición de que nos ocupamos, hicieron su aparición las siguientes marcas: Auburn, Cadillac, Chandler, Cunningham, Davis, Diana, Elcar, Gardner, Hupmobile, Jordan, Kissel, La Salle, Lincoln, Locomobile, Marmon McFarlan, Packard, Paige, Peerles Stearns, Studebaker, Stutz y Velle.

A propósito de la Studebaker, esta gran fábrica de South Bend Indiana, presentó el modelo Victoria Director, que ha tenido una gran aceptación por parte de los visitantes a la exposición, que junto con el nuevo modelo de ocho cilindros que acaban de lanzar al mercado, completa este año la gran variedad de modelos de estos afamados automóviles, que tan alto renombre han sabido alcanzar no sólo en los Estados Unidos, y principalmente en la gran ciudad de New York, sino que también en todo Centro y Sur América, donde esta marca es altamente apreciada por los innumerables laureles conseguidos en estrechas justas principalmente en las ciudades de la Argentina, como Buenos Aires, y en las de Chile y Brasil. El Studebaker Comander detiene el record de haber pasado del Atlántico al Pacífico, a través de todo el territorio de los Estados Unidos en sólo setenta y siete horas y 40 minutos de tiempo, demostrando su gran velocidad y su resistencia.

La fábrica Reo Motor Co. presentó su famosa línea de "Nubes Voladoras" "Flying Clouds", así como su "Speed Wagon", introducido en el mrcado a principios del año pasado, obteniendo este año un gran éxito, especialmente en su línea de autos de paseo. Los Cadillac y La Salle, han bajado sus precios sin que por ello haya menguado en lo absoluto la gran lujosidad y perfecta ejecución mecánica de sus plantas matrices a que nos tienen acostumbrados dichas marcas.

La tendencia general este año es, así pues, la de presentar al público un automóvil más perfeccionado mecánicamente en todos sentidos, más veloces, más potentes, más seguros en cuanto a frenos, direcciones y resguardo de carrocerías, más lujosos, ya que no solamente traen atractivas pizarras, sino que las vestiduras y guarniciones interiores llevan el sello de refinamiento artístico en sus más nímios detalles, y más co-

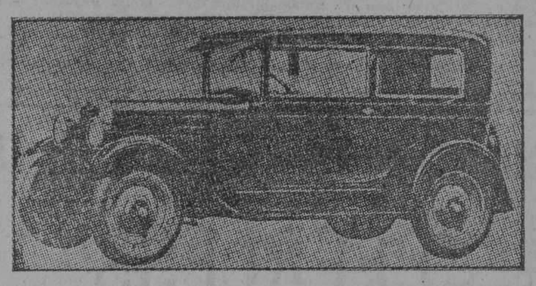

El Nuevo Chevrolet

con-Knight; Franklin; Gardner; Hudson; Hupmobile; Jordan; Kissel; Lincoln; Locomobile; McFarlan; Marmon; Moon; Nash; Oakland; Oldsmobile; Packard; Paige; Peerless; Pierce-Arrow; Pontiac; Reo; Star; Stearn-Knight; Studebaker; Stutz; Velie; Whippet; Willys-Knight; Wolverine.

El Durant envió a la exposición su nueva línea de Seises, la que ha sido bien acogida.

Entre los exhibidores de camiones figuraron los siguientes:

American La France; Chevrolet; Corbitt; Cupningham; Erskine; Federal; G. M. C.; Graham; Larrabee-Deyo; Reo; Roamer; Sayers & Scovill; Schacht; Selden; Star; Ste-

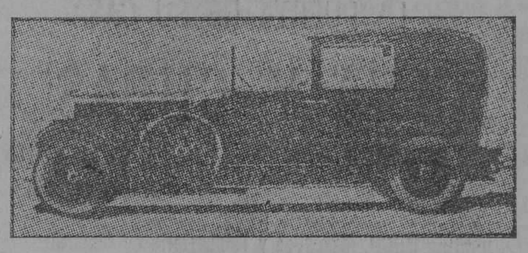

Graham-Paige Dietrich man Sedan

## BALANCE DEL AÑO

La producción automotiva para el año de 1927, fué como sigue:

| | |
|---|---|
| Automóviles y Camiones | 530,000 |
| Automóviles | 3.066,000 |
| Camión | 464,000 |
| Producción de Coches Cerrados | 2.452,000 |
| Por ciento en carros Cerrados | 80% |
| Valor total de la venta de carros | 2,190.000,000 |
| Valor total de la venta de Camiones | 366.750,000 |
| Total de venta en carros y camiones | 2,556.750,000 |
| Producción en gomas | 66.000,000 |
| Venta de gomas de recambio para los autos | 595.000,000 |
| Venta de accesorios de repuesto para autos | 750.000,000 |
| Promedio de precio de venta de unautomóvil | 953 |
| Promedio de precio de venta de uncamión | 1,053 |
| Número de personas empleadas en la industria automotiva | 3.675.000 |
| Contribuciones e impuestos sobre los autos | 725.555,812 |

Las cámaras Goodyear por su fabricación especial en mandriles curvos llenen por completo el interior de la goma evitando arrugas y huecos que más tarde ocasionan dificultades. La próxima vez equipe sus gomas con Cámaras Goodyear.

GOODYEAR

COMANDANTE STUDEBAKER

25,000 Millas en menos de 23,000 Minutos

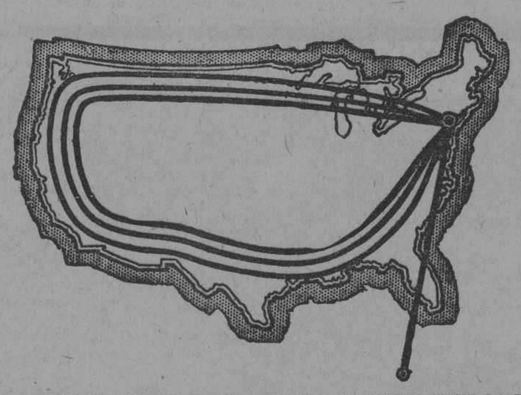

TRES VUELTAS ALREDEDOR DE LOS ESTADOS UNIDOS Y TODAVIA SE NECESITARIA CAMINAR UN BUEN PEDAZO DEL VIAJE A LA HABANA PARA COMPLETAR LA DISTANCIA.

¡25,000 millas en menos de 23,000 minutos! Ninguna máquina fabricada por la mano del hombre ha recorrido tal distancia en tan corto tiempo como lo hicieron los dos famosos Comandantes Studebaker. ¿No le gustaría a usted manejar una máquina por espacio de 16 días a una velocidad de 65.31 millas por hora?

La habilidad que capacitó a estos automóviles Studebaker para recorrer una distancia equivalente a darle la vuelta al mundo en 384 horas, asegura su insuperable eficiencia. La durabilidad que fué probada al hacer 25,000 millas a una velocidad media mayor de una milla por minuto, garantiza un servicio satisfactorio por muchos años.

Tome el timón de un Comandante y así podrá usted mismo saber el por qué la American Automobile Association certifica que STUDEBAKER ha ganado todos los records de resistencia y velocidad para carros de serie, sin tener en cuenta potencia o precio.
Venga hoy mismo y maneje el automóvil STUDEBAKER, Champion del mundo.

Le haremos una demostración sin compromiso alguno.

METROPOLITAN AUTO COMPANY

Prado 45.-Habana.

STUDEBAKER


M.E.C.D. 2016

# A U T O M O V I L I S M O Y A V I A C I O N

POR FERNANDO LOPEZ ORTIZ DIRECTOR DE EL AUTOMOVIL DE CUBA

## LOS PURIFICADORES DEL AIRE

Cuando aparecieron los primeros purificadores de aire, la novedad no llamó poderosamente la atención de los automovilistas.

Era un accesorio más cuya necesidad no les parecía muy clara. Y sin embargo el nuevo accesorio debía tener su importancia ya que los constructores no tardaron en interesarse por el mismo. Uno de los primeros purificadores de aire que se aplicaron fué el "Américan air cianer", pero pronto aparecieron en el mercado otros modelos que fueron cuidadosamente ensayados, y que no tardaron en figurar en el equipo Standard de muchas marcas.

En los modelos 1928 los purificadores de aire equipan la mayoría de coches y los beneficios que dichos accesorios proporcionan a las máquinas han sido demostrados prácticamente.

Cuando empezó a discutirse la cuestión de los purificadores de aire un técnico inglés, que era un decidido partidario de dicho accesorio, señalaba algunos ejemplos en favor de su aplicación.

Un día, mientras estaba en el taller en que prestaba sus servicios, un automovilista le explicaba las excelencias de un reloj que había adquirido por 25 pesos. Examinó el reloj en cuestión, y, cuando se disponía a abrir la tapa protectora del mecanismo, el propietario de aquél

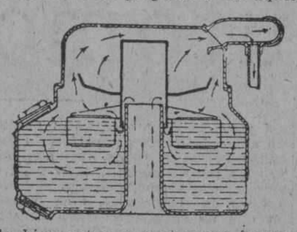

le hizo notar que era una imprudencia hacerlo pues el polvo podía perjudicar a la mecánica de bolsillo que le había mostrado. Dicho automovilista ponía especial cuidado en protejer los mecanismos de su reloj de 25 pesos, y en cambio no prestaba gran atención a la cantidad de polvo que aspiraba el motor de su automóvil que costaba unas 200 veces más.

eS podrá objetar a este argumento que el teloj tiene unos mecanismos mucho más delicados y frágiles que el automóvil, y ello es verdad, pero en cambio lo es asímismo que la cantidad de polvo que puede introducirse al abrir un reloj en una habitación es mucho más reducida que la que entra en el motor de un coche marchando sobre una carretera polvorienta. El polvo que se deposita sobre un objeto es tan solo el que deja automáticamente de estar en suspensión en el aire, mientras que el motor lo absorve al aspirar la mezcla carburada en el tiempo de aspiración.

Un motor es u nverdadero aspirador de impuresas que aspira el polvo por vacío como los modernos aparatos de la limpieza.

En tales condiciones no es de extrañar que el polvo no tarda en introducirse en el motor y causa estragos en el mismo. La calamina o residuos que se forman en la cámara de explosión, válvulas y fondo de pistón está formada por polvo en su mayor parte. El citado técnico entusiasta de la purificación del aire de admisión hizo una observación que señalaba la eficacia de estos aparatos, que luego ha sido confirmada por los ensayos. En una larga experiencia en los trabajos de reparación había observado que los coches "Renault" y "Siddeley Deany" que tienen el capó cerrado presentan depósitos de calamina menos importantes y de estructura diferente que los que se encuentran en los motores de otros coches menos protegidos del polvo de la ruta.

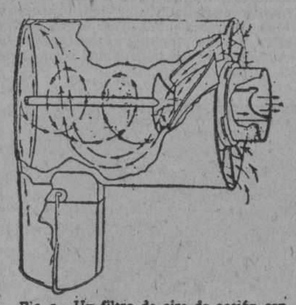

Fig 5.—Un filtro de aire de acción centrífuga y con paletas fijas.

El polvo de la carretera es aspirado junto con el aire por el carburador y pasando a través de las válvulas ensucia rápidamente la cámara de explosión, jugando un importante papel destructor en las paredes de pistón y cilindros y en todos los mecanismos del motor.

La mayor parte del carbón o calamina que ensucia los cilindros están constituídos por polvo de la carretera, habiendo demostrado ensayos y análisis que el tanto por ciento de polvo es muy superior a lo que podría creerse.

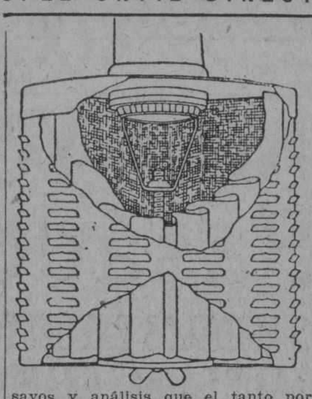

Sin embargo, examinando la cuestión no es difícil descubrir la importancia que puede tener el polvo en la formación del depósito de calamina en los cilindros. Suoniendo un motor que gire a 2.000 revoluciones por minuto, y contando que a dicho régimen la velocidad media del coche el que va montado sea de 50 kilómetros por hora, cuando el coche haya cubierto 10.000 kilómetros, el motor habrá dado 24 millones de revoluciones y cada cilindro habrá realizado 12 millones de aspiraciones.

Si suponemos que se trata de un motor de 4 cilindros y 2 litros de cilindrada, la cantidad de aire aspirado por el motor será de 24 millones de litros. El peso de un litro de aire es de un gramo y medio aproximadamente lo que equivale a decir que habrá aspirado unos 36.000 kilos de aire o 36.000.000 de gramos.

Suponiendo que el polvo en suspensión solo represente una proporción de un 2 por millón en el peso del aire, el motor en cuestión se habría tragado unos 12 gramos de polvo al cubrir 10.000 kilómetros de recorrido.

La proporción de polvo señalada no es exagerada y puede afirmarse que en la mayoría de casos es superior, pero, a pesar de haber escogido un mínimo, no es difícil hacerse cargo de lo que significan 70 gramos de polvo simil esmeril en sus tratamientos de una máquina que gira a 2.000 revoluciones por minuto.

..El polvo, por ser incombustible, no se quema durante la explosión y las partículas petreas son lanzadas como minúsculos proyectiles contra las paredes del cilindro, donde quedan incrustadas sobre la película grasa que las cubre.

Ha sido demostrado que, excluyendo polvo e impurezas del aire de admisión, y cuidando que el aceite no pierda sus cualidades lubrificantes por incorporación de gasolina, un coche puede perfectamente recorrer muy cerca de 20 mil kilómetros sin que sea necesario su descarburación sin la renovación del aceite.

El establecimiento de purificadores de aire no es sencillo ya que dichos aparatos, además de ser eficaces enel sentido de separar el aire de sus impurezas sólidas, deben tener la cualiuad de frenar de un modo sensible la admisión.

La cuestión de la purificación del aire de admisión ha sido estudiada cuidadosamente por los especialistas que han logrado establecer aparatos excelentes en todos conceptos.

Unos están fundados en la separación de las partículas sólidas por centrifugación. A tal efecto el aire de admisión animado de una velocidad de unos 50 metros por segundo, choca con una serie de paletas que le obligan a adquirir un rápido

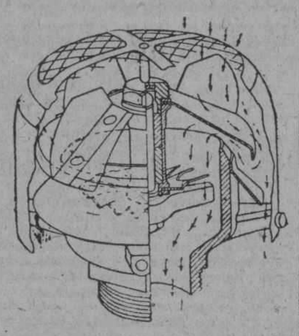

movimiento de rotación. En dichas circunstancias las partículas sólidas más densas que el aire, son proyectadas hacia la periferia donde son recogidas en un recipiente, que dando así el aire libre de impurezas.

Otra serie de aparatos efectuan la purificación por filtraje a través de filtros de gran superficie que no ofrezcan resistencia al paso del aire.

De uno y otro tipo existen excelentes modelos cuyos resultados son comparables: Champion, Tekcalemit, Zenith y otras famosas marcas de accesorios tienen sus tipos especiales de purificadores que ya figuran en los equipos standard de la mayoría de marcas.

..Los motores modernos de reducida cilindrada y régimen elevados trabajan en condiciones más desfavorables que los lentos motores antiguos.

Para que se mantengan en buenas condiciones de funcionamiento ha sido necesario el empleo de materiales excelentes y una ejecución y montaje cuidadísimos. Los constructores no han descidado medio alguno que pueda tender a mejorar sus condiciones de durabilidad y procuran que ni mecánica, casi de precisión, trabaje en las mejores condiciones.

El polvo no es en realidad ningún elemento beneficioso y han procurado eliminarlo aplicando los purificadores de aire.

LO MEJOR DE LO MEJOR ES EL

"PEERLESS"

$1.900 COMPLETAMENTE EQUIPADO,

EN LA PUERTA DE SU CASA

SILVA Y CUBAS

SALON DE EXHIBICION PRADO 39

TALLER DE REPARACION SAN LAZARO 261

Pintura DUCO, Mecánica y Talabartería en General

588 1d-15

## Un Gigante de la Industria Automovil

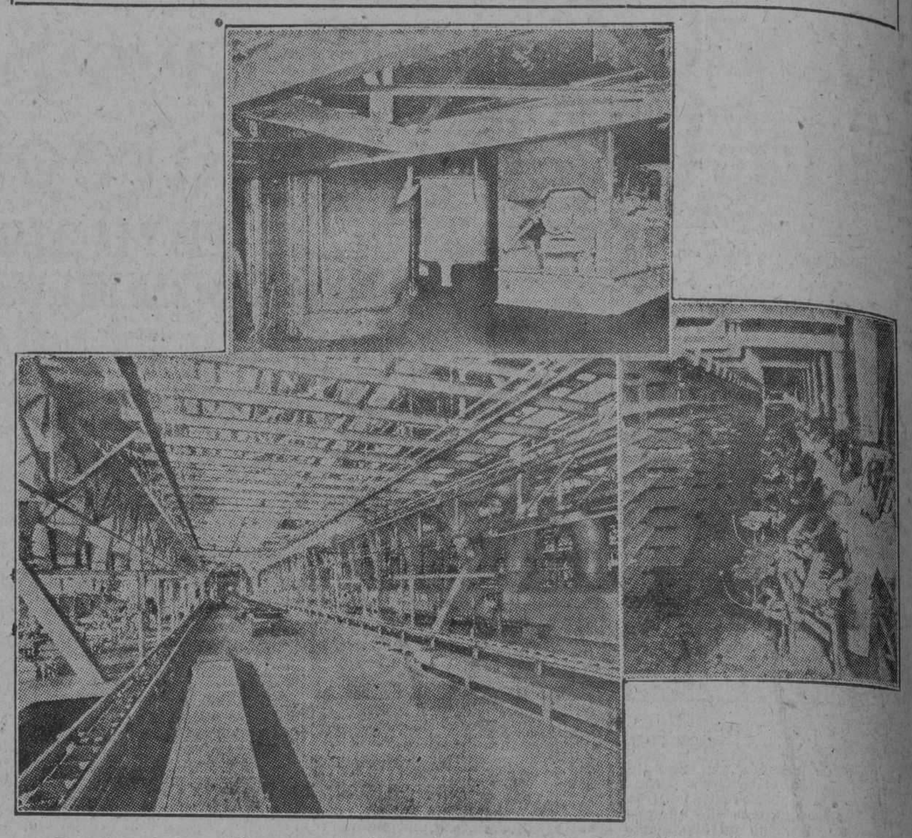

El año pasado, pródigo en producción automovilista, fué un año de grandes reformas y ampliaciones. La fábrica Buick una de las fábricas que debido al gran aumento de la demanda en el mercado, se vió obligada a ampliar sus fábricas, equipándolas como es natural con la maquinaria necesaria para seguir el procedimiento más moderno. Aquí vemos, en las tres vistas, del grabado, distintos aspectos de las fundiciones de acero, donde después de múltiples y complejas operaciones, se obtiene un producto de primera calidad que más tarde se ofrece al público en la constitución de los automóviles cuya fama es provervial.

## *La Vialidad y sus Finanzas*

(Por John N. Willys, Director, Cámara de Comercio Nacional Automovilista, EE. UU

"De todas las invenciones, exceptuando el alfabeto y la imprenta", escribe Lord Macaulay: "aquella que han conseguido acortar distancias son las que han hecho más por la civiliación de la humanidad".

A través de todas las edades del mundo, e ltransporte ha sido el medio que ha hecho posible no sólo los heroicos avances de los ejércitos sino también los prosaicos progresos de la cultura y de la paz

Escudríñese donde quiera: a través de la época inmortal de un Ulises o de un Eneas; a través de las leyendas o sagas arrebatadoras de los antiguos piratas escandinavos; a través de las añejas crónicas de los fomentadores de lejanas épocas—la historia del mundo, con sus descubrimientos, aventuras y romances, tiene como base para su desenvolvimiento, los medios de transporte.

Las antiquísimas runtas de una era muy remota en Suecia, con sus indicios de primitivas construcciones de caminos; las "señales de carretera" que todavía existen en la vieja Inglaterra; todo esto representa símbolos mudos del perenne deseo humano por vías de comunicación.

**SE CONQUISTAN LOS ESPACIOS DESIERTOS**

La civilización y su esclavo, el comercio, han siempre seguido las grandes rutas naturales, y sólo debido a los inventos modernos, que se sobreponen a casi todo obstáculo físico, ha logrado el hombre convivimiento, los medios de transporte.

Continúa en la pág VEINTINUEVE

COMO EN LOS CUENTOS DE HADAS

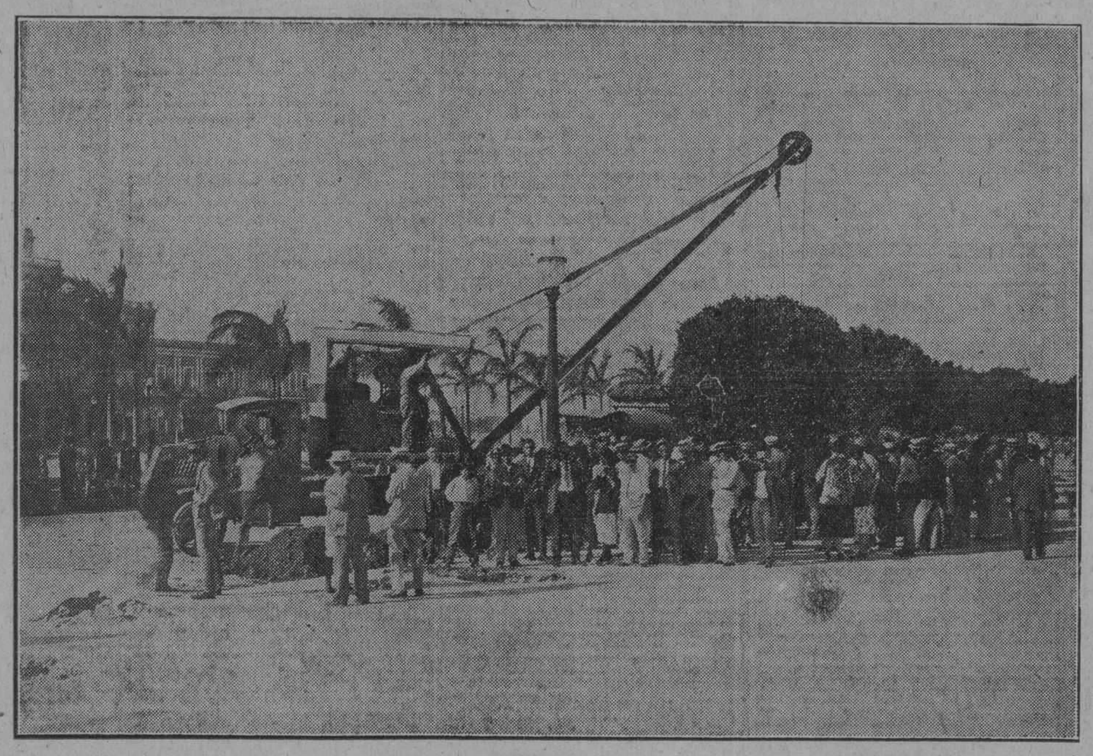

*Los Camiones* **MACK** *al conjuro de las órdenes de un Secretario genial cooperan a realizar en unas horas la aladinesca transformaciòn de un escombrero en un bello paraiso.*

**CAMIONES MACK.**
Clemente A. Vila,
Jefe de Ventas
Teléfono A-9463

**FRANK L. GETMAN**
Avenida de la República 190-92
Teléfono A-8063
HABANA

M.E.C.D. 2016

# AUTOMOVILISMO Y AVIACION

POR FERNANDO LOPEZ ORTIZ DIRECTOR DE EL AUTOMOVIL DE CUBA

# 56,000 Personas en la Habana han Visto el Nuevo Ford

No tiene paralelo, en nuestra historia comercial, por su brillantez, el acto de la presentación del Nuevo Modelo Ford. La Ford Motor Co. de la Habana invitó a las familias de la mejor sociedad habanera, para que asistieran a una exposición especial que se efectuaría el jueves 12 en sus salones, en la calle 23 y P, en el Vedado, donde por primera vez se presentarían los nuevos modelos.

Con anterioridad, es decir, el sábado 7 la Ford Motor Co. de la Habana invitaron a los periodistas a

Una vista del salon de 23 y P durante la primera noche de exhibición del nuevo Ford

que presenciaran las primeras demostraciones que habían de efectuarse

La recepción a la Sociedad Habanera fué brillantísima no solo por el lujo de la presentación, en lo que no faltó un detalle de elegancia y buen gusto. Todo está previsto allí. El salón ricamente engalanado con plantas y flores, artísticamente distribuídos, estaba dignamente preparado para reunir al numeroso y distinguido número de personas que aceptaron la invitación de la Compañía.

Como hemos dicho ya, el sábado anterior los periodistas fuimos invitamos por el Gerente de la Ford Motor Co., el señor Roy A. Clark para que fuéramos los primeros en ver los Nuevos Modelos del Automóvil Ford, centro alrededor del cual han girado todas las conversaciones de los interesados en el automóvil, los últimos ocho meses del pasado año.

Los jefes de la Sucursal de la Ford Motor Company en la Habana tuvieron para el periodista toda clase de atenciones cuando visitamos esas oficinas con el sólo propósito de ser los primeros en ver el nuevo modelo Ford. Nuestros deseos quedaron plenamente satisfechos. Los rasgos característicos del nuevo carro que viene a ocupar el lugar del famoso modelo T, son extraordinarios. Una mera relación de esas características basta para que uno se forje en la mente la imagen de un automóvil que, por su funcionamiento aspecto y peculiaridades mecánicas, dijérase un carro de elevado precio. Ante la alta calidad del nuevo Ford, ante las múltiples ventajas que ofrece y las singulares características que posee, el precio a que ha de venderse, tan módico, ha sido motivo de sorpresa para el público como ha sido para los propios agentes de la Ford Motor Company.

Cuando concluyó la recepción del primer día el jueves 12 organizada por la Sucursal y agentes de la Ford Motor Company en la Habana y sus puertas se cerraron a las once de la noche, se calculaba que más de veinte mil personas habían visitado ese día la exposición y enterándose de los pormenores de este carro único, que ha venido a revolucionar el mercado de automóviles substituyendo al famoso y popular modelo T, después que éste marchara a la cabeza de los carros de tipo ligero por más de diecinueve años.

Como habíamos predicho, entre los concurentes a la primera recepción ofrecida por la Sucursal y agentes de la Ford Motor Company de la Habana, contábanse gobernantes de la nación, de la provincia, de la ciudad; líderes en la esfera de los negocios; hombres de ciencia, literatos y artistas; además, el pueblo, ese bueno y entusiasta pueblo cubano, sincero ensalzador de todo lo que vale. El nutrido cuerpo de vendedores de que disponían las tres agencias de la ciudad no tuvo un momento de reposo durante el día y la noche, señalando a los visitantes las nuevas características del nuevo carro que, según la opinión del mismo Henry Ford, es "superior en construcción y funcionamiento a todos los carros actuales de bajo precio y tipo ligero"

Mucho antes de la hora señalada el primero para la apertura de la exposición, ocho de la mañana, ya había frente a la Sucursal de la Ford Motor Company un nutrido grupo de visitantes madrugadores deseosos de ser los primeros en ver los nuevos carros y enterarse de los detalles de su construcción y las ventajas que los distinguen. Por todos lados no se oía sino el comentario encomiástico y la exclamación de sorpresa ante la apariencia del nuevo modelo Ford. Las líneas bajas, gráciles, esbeltas; los nuevos colores, en las más armoniosas combinaciones, y el equipo lujoso suntuoso, de los nuevos automóviles hicieron una profunda impresión en el ánimo de la inmensa muchedumbre de visitantes que llenaba de bote en bote el gran salón de exhibición.

Si profunda fué la impresión recibida por los concurrentes antne el aspecto de los nuevos carros, aún más lo fué la que dejó en su espíritu la relación de las hazañas en materia de funcionamiento realizadas por ellos. Absortos oían los asistentes de labios de los vendedores de las tres agencias Ford de la Habana de cómo son de veloces estos carros; de su equipo de frenos en las cuatro ruedas; sus amortiguadores; su cambio de velocidades del tipo que se emplea en los automóviles de elevado precio.

Los empleados de las agencias Ford, así como sus jefes, se han visto durante los tres primeros días materialmente agobiados a solicitudes para demostraciones privadas de los nuevos carros, y es de suponer que esas solicitudes continúen llegando por muchas semanas más.

Las fábricas de Ford en Detroit y otros lugares de los Estados Unidos, continúan sus preparativos para lanzarse a toda producción, y se asegura que todos los Agentes Ford en Cuba podrán satisfacer la demanda por los nuevos carros dentro de pocas semanas.

El tránsito en la Calle 23 fué interrumpido en varias ocasiones por la inmensa muchedumbre de curiosos

Durante los días siguientes, es decir, viernes y ayer sábado, la afluencia del público se mantuvo como el primer día.

Cada una de las personas que visitaron el primer y segundo día el salón de exhibición en sus conversaciones con los amigos y colegas, ensalsaban las características del Nuevo Modelo Ford, de esta manera, toda la Habana ha visitado los salones de la Compañía Ford en la Habana.

Todos los modelos hn merecido la unánime aprobación de las multitudes, que han aceptado el nuevo Ford como la satisfacción de sus aspiraciones.

El aspecto de los nuevos carros es tan radicalmente diferente al del modelo T, que todas las fábricas Ford han tenido que sufrir cambios radicales para la producción del nuevo modelo. Todos esperan, sin embargo, que dentro de pocas semanas las plantas fabriles de Ford habrán roto todos los precedentes de producción establecidos.

### SE CONSTRUIRAN PIEZAS PARA EL MODELO T

Mientras tanto, Henry Ford ha dado a la publicidad el aviso de que la construcción de piezas de repuesto para los carros del modelo T, seguirá siendo un factor importante en las actividades de sus fábricas Se calcula que en la actualidad, quedan en servicio activo en todo el mundo más de 9.000.000 de carros Ford del modelo T, y la norma a seguir por la Ford Motor Company es la de continuar suministrando piezas de repuesto para esos carros mientras exista demanda para ellas.

### LAS CARACTERISTICAS MAS NOTABLES

Entre los rasgos salientes que más llaman la atención en el nuevo Ford se cuentan la extraordinaria velocidad que es capaz de desarrollar, y su rápida aceleración. Se sabe de buena fuente que puede desarrollar de 90 a 100 kilómetros por hora, con gran facilidad. En pruebas a que recientemente se sometiera se logró obtener con él una velocidad mayor de 100 kilómetros, sin esfuerzo. Y lo que es aún de mayor importancia: se dice que cuando va a esas grandes velocidades, su marcha es suave, sin ninguna incomodidad ni para el driver ni para los pasajeros. Asimismo se asegura con igual certeza, que el funcionamiento de este automóvil en carreteras defectuosas es igualmente satisfactorio. Al diseñar este carro, Mr. Ford se adhirió a su primera idea de fabricar un automóvil que pudiera rendir un servicio eficiente en todos los caminos, no importa cuáles fueran sus condiciones.

### MAS ACELERACION

Habiéndose dado exacta cuenta de lo importante que es hoy en día el factor aceleración en un carro, la Ford Motor Company ha prestado excepcional atención a este detalle del nuevo modelo. Un sedán Tudor, llevando dos pasajeros en una prueba a que fué sometido hace poco aceleró de 8 a 40 kilómetros por hora en 8 1|2 segundos.

### NUEVOS FRENOS

Con el nuevo carro se introduce en el mercado automovilístico un nuevo tipo de frenaje para las cuatro ruedas. Innovación exclusiva de la Ford Motor Company, este sistema de frenaje es del tipo de expansión mecánica interna y ajuste automático Los cuatro frenos pueden gobernarse indistintamente con el pedal o la palanca de mano. Se asegura que este tipo de frenaje es el más seguro y eficaz de todos los sitemas conocidos de frenos en las cuatro ruedas. Del mismo modo, es el más fácil de ajustar ya que todos los ajustes se hacen desde la parte exterior del carro, sin necesidad de quitar ninguna pieza.

Posee el nuevo carro un motor que, libre prácticamente de toda vibración, desarrolla 40 caballos de fuerza a 2.200 revoluciones por minuto. Esta velocidad, tan baja en relación con este número de caballos de fuerza es una prueba elocuente de la extraordinaria eficiencia del motor. Asimismo ello significa que éste durará más, pues, mientras más baja sea la velocidad del motor, menos desgaste habrá en las piezas que lo componen. El diámetro del cilindro es de 3 7|8 pulgadas y el recorrido de 4 1|4. El cigüeñal, excepcionalmente grande, estáttica y dinámicamente equilibrado, pesa 28 libras. Este equilibrio, en unión de la liviandad de los pintores de aluminio, contribuye aún más a reducir las vibraciones y aumentar el confort y la seguridad de los ocupantes del vehículo.

### NO TIENE VIBRACIONES

Además de la ausencia de vibraciones, sus fabricantes anuncian que el nuevo Ford es extraordinariamente silencioso, como resultado de la cuidadosa atención que prestarán sus ingenieros a este detalle del carro. En el motor, los engranajes de la distribución están hechos de una fibra especial que resulta mucho más silenciosa que el metal. El árbol de levas está fabricado en forma tal, que se ha logrado eliminar por completo todo sonido producido por las válvulas

La carrocería es una obra única, como único es el funcionamiento de este carro. Sus líneas, sus contornos, evocan el tipo de los carros europeos; de eellos tienen "algo". El golpe de vista que ofrece el nuevo Ford es de una belleza exquisita; pero no es esto todo: su interior brinda en su amplitud la comodidad, la conveniencia, y las ricas guardiciones que hasta hoy eran privilegio de los automóviles de lujo, de alto precio. El tablero de instrumentos, cuya superficie es de níquel satinado, cuanta con un velocímetro, indicador de gasolina, amperómetro e interruptor de la ignición, y en el centro una luz. La visera, del

Continúa en la pág VEINTIOCHO

## GRAN ENTUSIASMO REINO ENTRE LOS AGENTES FORD DURANTE LA CONVENCION

Los asistentes a la Convención Ford, Agentes de esta marca en el interior de la República, reunidos en el editicio de 23 y L

Como principio de las actividades de la Ford Motor Co. en el mercado cubano, antes de introducir el nuevo modelo, la compañía celebró su Convención anual a la que asistió la totalidad de las agentes en la República.

Durante la Convención que se celebró en los días siete y ocho de este mes reinó gran animación, todos —según la impresión que recogimos —están grandemente entusiasmados con el nuevo Ford y están dispuestos a redoblar sus energías para introducir el nuevo carro que el magnate de Detroit les proporciona.

Una vista general de la mesa que ocuparon los Agentes Ford en el banquete de la Convención Anual

La organización de la Ford Motor Col en la República de Cuba, al igual que el mundo entero, es formidable. Hasta en la más apartada región de la isla, hasta donde apenas existen vías de comunicación, la Ford Motor Co. tiene su representante activo y diligente, dispuesto a proporcionar el servicio y la atención que el público demanda y por regla general es un comerciante honrado, como la generalidad del comercio cubano, compuesto por cubanos y españoles, progresistas siempre.

Setenta y siete miembros de la gran familia Ford en Cuba asistieron a la Convención Anual. Aquí aparecen en el grabado y cuyos nombres son: Roy A. Clark, Gerente de la Ford Motor Co. de la Habana; J. R. Castresana, Jefe de Oficinas; O. L. Willard, Jefe de Ventas; H. L. Sugg, Superintendente; M. A. Valdés, Sub Jefe de Ventas; Milton Doud, Gerente del Departamento de Tractores y Camiones; R. E. Chaplin, Gerente del Departamento Lincoln; J. A. Cadenas, Distribuídos de Carros; Ignacio Lanz, Supervisor de la Zona "D"; Juan Batlle, Supervisor de la Zona "C"; Pedro Alvarez Mena y John A. Ryan, de la Pedro Alvarez Mena Corp.; Walter Dearming, de la Comp. del Auto Universal; H. B. Harper y Pablo L. de Lancella, de la Merson Philip Corp.; José Aja, Agente de Palos; Félix y Guillermo Alvarez, del Mariel; José Carvajal, de Marianao; Justo Cicerón, de Cabañas; Generoso Eiroa, de San Juan y Martínez; Leopoldo Falcón, de Guanabacoa; José M. Domínguez, de San José de las Lajas; José Pérez, de Güira de Melena; Eusebio Hernández, de Catalina de Güines; señor Iglesias, de Puerto Esperanza; Juan J. Lanzada, de Batabanó; Germán López Bustelo, de Guane; Enrique López, de Consolación del Norte; Baudilio Marés, de Guanajay; Arturo Mosquera, de Puerta de Golpe; Francisco Pérez Suárez, de Minas de Santa Lucía; José Sarrasino, de Bahía Honda; Guillermo Sinde, de Caraballo, Osmar Troncoso, de Artemisa; Ramón Vega, de San Antonio de los Baños; Ralph B. Heeren, de Nueva Gerona. Enrique L. Alfaraz, de Pedro Becienfuegos; Esteban Martínez, de Cruces; Ceferino Medina, del Perico; Narciso Nuche, de Caibarién; Ildefonso Núñez, de Santa Clara; Herminio Ferrara, de Jovellanos; Julio C. Pérez y Ramón G. Martínez, de Cárdenas; José Roselló, de Sagua la Grande; Federico Ruiz, de Unión de Reyes; Fidel Sardiñas, de Sancti Spíritus; J.J B. Skidmore y Claudio F. Vázquez, de Matanzas; Antonio Sosa, de Camajuaní; Manuel Alvarez Olivé, de Manzanillo; R. Arenas, de Victoria de las Tunas; Narciso López, de Puerto de Padre; Manuel Fernández, de Punta Alegre; Manuel García, de Jobabo; Elías Guilarte, de Mayarí; Francisco Herrera, de Morón; Pablo Jiménez Fernández, de Guantánamo; Agustín Jiménez, de Nuevitas; A. R. Martínez, de Camagüey; Vicente Mójarrieta, de Antilla; Charles Nye, de Omaja; Mariano Oliver, de Sagua de Tánamo; A. C. Welch, de Santiago de Cuba; Pedro Peña, de Cueto; Sebastián E. Pérez, de Banes; José Ramírez, de Santa Cruz del Sur: J. Simón, de Baracoa; Arturo Velázquez, de Gibara, y Fernando López Ortiz, Agente de Anuncios Habana.

La Presidencia delBan quete ofrecido por la Ford Motor Co. a sus agentes, en el Hotel Sevilla

La Convención Ford fué un éxito rotundo en todos los actos celebrados se nota gran entusiasmo y el júbio no tuvo límite cuando le fueron presentados los nuevos modelos.

Felicitamos a la Ford Motor Co. por la magnífica organización que se dejó ver en todos los actos de esta Convención.


La Serie Mayor

DODGE BROTHERS

Detalles Perfeccionados

Que Denotan Calidad

Muchas características incidentales reflejan el cuidado con que el "Senior" Dodge Brothers ha sido construido.

La gran superficie frontal del radiador es una verdadera área de enfriamiento y no un mero efecto decorativo implantado en la carrocería.

Un compensador automático en las conexiones de la biela de dirección suprime la causa del ruido desagradable que se desarrolla en la sección delantera de los vehículos ordinarios.

Una barra de acoplamiento acanalada sirve de rígido soporte a los faroles delanteros, protegiéndolos contra la vibración, mientras los conductos de los alambres de los faroles quedan bien amparados debajo del casco del radiador.

El asidero de la palanca del cambio de marcha, a un palmo del volante de dirección, muestra con qué cuidado se ha fabricado el modelo "Senior," considerando la comodidad del conductor.

ORTEGA Y FERNANDEZ

Oficinas: 23 Y P — HABANA — Exposición: PRADO 47

Este anuncio. Significa Economía

El anuncio de nuestro distribuidor le guiará hacia la economía en gasto de gomas. Allí encontrará un surtido completo y siempre fresco de gomas y cámaras tanto balón como de alta presión. A su servicio estará un personal experto, siempre dispuesto a rendirle "MEJOR SERVICIO" al igual que FIRESTONE le da gomas más económicas, pues su rendimiento está muy por encima de su costo. Visítenos hoy mismo, mañana o cuando la necesidad surja, que será servido rápidamente. Mayor rendimiento por su dinero.

FIRESTONE TIRE & RUBBER CO. OF CUBA

HARBEY S. FIRESTONE

Presidente

Oficinas y Almacenes: Edificio FIRESTONE E. Villuendas núm. 179-1|2 (Concordia)

Centro Privado: (U-5391
Teléfono: (U-1873
Telégrafo: FIRESTONE. HABANA

Firestone

GOMAS BALON CON CUERDAS IMPREGNADAS EN CAUCHU.


M.E.C.D. 2016

# A U T O M O V I L I S M O Y A V I A C I O N

POR FERNANDO LOPEZ ORTIZ DIRECTOR DE EL AUTOMOVIL DE CUBA


REO MOTOR CAR CO.

6 CILINDROS de

5 4 3 2 1

Sólida Construcción para Transporte Rápido

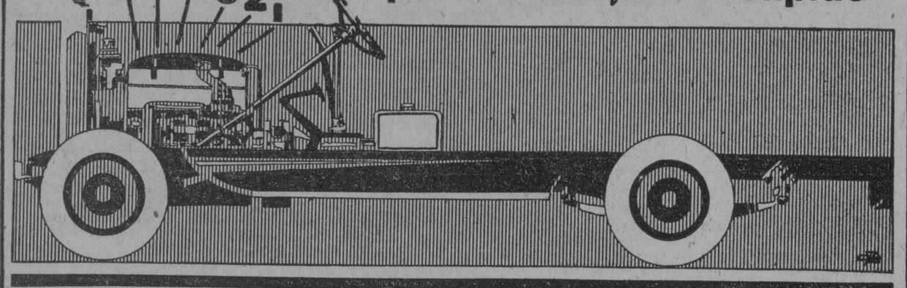

EL NUEVO ESTANDARD SPEED WAGON

6 Cilindros, Frenos en las 4 ruedas, Aceitadores "Myers" para lubricación automática del chassis, Plataforma de carga baja.

LA GRAN potencia, velocidad, y aún mayor seguridad que ha demostrado por sí sólo en los millones de kilómetros que ha recorrido, se encuentran en la construcción del motor grande y sólido de seis cilindros. Más aún, en el **Nuevo Standard Speed Wagon** se ofrece un funcionamiento mejor, y una economía mucho mayor de los que se han conocido hasta hoy. Se vende el chassis solo, o con una casilla confortable, estilo "coupe-cab". Tres estilos de carrocerías standard, hacen que este camión sea adaptable a cualquier clase de servicio.

Para conocer la rapidez y el funcionamiento con que este chassis de 6 cilindros transporta las cargas, maneje este **Nuevo Standard Speed Wagon.**

NOMBRE DE LOS DISTRIBUIDORES
**EMILIO MORAN**
Ave. MENOCAL, 55. TELF. U-5151

SPEED WAGON

PARA TRANSPORTACION RAPIDA, SEGURA Y ECONOMICA



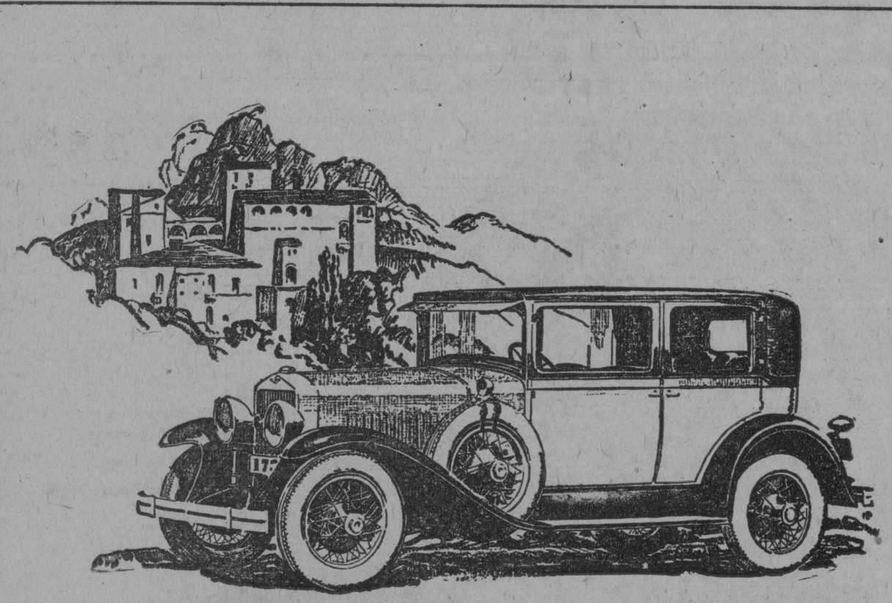

Durante cerca de cuatro años los ingenieros de Cadillac laboraron con verdadero empeño en la genial empresa de crear el La Salle. Guiados por los mismos altos principios que inspiraron la creación del Cadillac y en un ambiente idéntico, desenvolvieron paso a paso el compañero del más suntuoso de todos los carros finos: El Cadillac. El La Salle es, por consiguiente, el beneficiario de toda la experiencia y todos los conocimientos que sólo pueden hallarse en los talleres y laboratorios de Cadillac, respaldados por las grandes facilidades de la General Motors.

Distribuidores:
Ross Cadillac Company of Cuba
Avenida Washington (Marina) 12. Habana.

LA SALLE



SUBE LAS LOMAS SIN ESFUERZO ALGUNO, EL ERSKINE SIX

El Erskine Six sube las lomas en tercera velocidad muy fácilmente y sin el menor esfuerzo; da la impresión de que el motor está trabajando en llano.

Además, el ERSKINE SIX supera a todos los demás automóviles en la arrancada.

Debido a su tipo ligero y pequeño se pierde de vista entre los demás automóviles.

Cuando sale a carretera es muy estable, por su bajo centro de gravedad y por su carrocería toda de acero (con una gran visualidad del camino) y sus cuatro frenos mecánicos.

Es muy cómodo para manejar en cualquier sitio y siempre se encuentra un lugar por reducido que sea para arrimarse al llegar a una casa, cosa muy difícil con automóviles de mayor tamaño.

Líneas muy bonitas, colores atractivos y acabado perfecto. El Erskine Six es un carro de distinción para los compradores que deseen algo fuera de lo corriente. PRUEBE UNO HOY MISMO.

**El Sr. Frank Fernández, Sub-Gerente de Ventas de la General Electric Co. of Cuba-Habana, DICE:**

"Mi Erskine sube las lomas, tan bien o quizás mejor que cualquiera de los automóviles que yo he manejado. Cuando voy en él nunca pienso en cambiar velocidades. Es más, estoy tan acostumbrado a mi Erskine, que cuando voy manejándolo no me doy cuenta de que existan lomas."

STUDEBAKER

METROPOLITAN AUTO CO.
Prado 45.-Habana.


## 56.000 personas...

Termina en la página VEINTISIETE

nuevo tipo militar, con techo en forma de corona y puntas redondeadas, son rasgos característicos de los carros cerrados. Los pilares son etrechos como anchas son las portezuelas y ventanillas, dando como resultado todo ello la más amplia visión del paisaje. El chaleco del radiador, así como los faroles delanteros, brillantemente niquelados, contribuyen a realzar aún más la belleza exterior del vahículo, que puede pintarse de cualquiera de los siete colores de piroxilina que se ofrecen al gusto del comprador.

### NUEVO SISTEMA DE ENCENDIDO

El encendido participa también de la sencillez que es nota distintiva en la construcción de este carro. Sólo tiene una bobina, protegida por una cubierta impermeables. No hay vibradores que ajustar, ni cables expuestos a la intemperie que puedan aflojarse o sufrir cortocircuitos causados por el agua. El distribuidor está situado en una posición fácilmente accesible sobre la parte superior del motor.

Una bomba centrífuga de agua, un radiador y un ventilador provisto de aspas semejantes a las de la hélice de un aeroplano, forman un sistema de enfriamiento que en condiciones normales hace poco menos que imposible el sobrecalentamiento del automóvil; lo que sucedería tan sólo en aquellos casos en que faltase aceite en el motor o agua en el radiador.

### ECONOMICO EN CONSUMO

El nuevo carro consume una cantidad insignificante de gasolina, asegurándose que puede correr de 30 a 50 kilómetros con solo un galón de combustible. El carburador se alimenta por la fuerza de gravedad.

El sistema de lubricacíin, que es también una innovación exclusiva de la Ford Motor Company, es una combinación de los sistemas de bomba, salpicadura y gravedad. La nueva transmisión es del tipo selectivo, con cambio del tipo corriente o "standard", tres velocidades hacia adelante y una hacia atrás. El eje de la transmisión está montado en cajas de bolas; el eje secundario en rolletes, y el engranaje loco de la marcha atrás en bujes de bronce, lo cual es un arreglo ahorrador de fuerza, el más adecuado para carros ligeros. El cambio de velocidad se verifica sin ruido alguno y con la mayor facilidad con sólo la presión de un dedo.

### LA TRANSMISION Y CAMBIO DE MARCHA

El embrague, de discos secos múltiples; eje trasero del tipo de tres cuartos flotantes, montada en una caja soldado eléctricamente, con corona y piñón provisto de dientes en forma espiral son detalles que llaman mucho la atención en el nuevo automóvil. Los muelles transversales de nueva creación, del tipo semi-elíptico, y los amortiguadores hidráulicos previenen los movimientos de arriba abajo y evitan los vaivenes.

### LA NUEVA DIRECCION

La disrección, del tipo irreversible evita que los golpes recibidos por el carro como resultado de las irregularidades del camino sean transmitidos a las manos del driver, lo qu epermite guiar suave y fácilmente. Para obtener el máximo de seguridad en la conducción del carro, éste viene provisto de una cubierta para los engranajes, hecha toda ella de láminas de acero debidamente soldadas, y de una columna de dirección que es un tubo de acero soldado a la cubierta ya mencionada, todo lo cual forma una sola pieza excepcionalmente fuerte y segura.

Los carros están provistos de ruedas de rayos de acero de un modelo que es privilegio de la Ford Motor Company.

La Nueva Serie completa del nuevo carro Ford comprende seis modelos distintos: El Faetón, la Cuña, el Cupé tipo "Sport", el Cupé, el Sedán de dos puertas y el Sedán de cuatro pueertas.

## Nuevos Modelos Studebaker

La creciente aceptación del cupé de cuatro asientos se revela en el anuncio del nuevo Cupé Sport "Director", de la Studebaker Corporation of América. Este nuevo modelo automovilistas que desean un coche elegante, de construcción compacta pero espaciosa a la vez, para uso en la ciudad o actividades deportivas. Encierra la intimidad de un cupé para dos personas, con un cómodo asiento auxiliar para dos personas más.

La carrocería de acero, que permite perfecta visibilidad, está pintada a dos matices de verde que armonizan perfectamente —verde oscuro en la parte superior de la carrocería y verde claro en la parte inferior, con una banda azul en el centro, filetea-da de amarillo. La armonía del colorido es completada con el tapizado de Mohair verde del interior.

El mullido asiento delantero puede accmodar con holgura tres personas, mientras que el asiento auxiliar acomoda dos personas más.

Entre las muchas ventajas que distinguen a este nuevo cupé, se encuentran el conveniente compartimiento para paquetes detrás del asiento del conductor, y el compartimiento para pequeños equipajes y equipos de golf. Este último es fácilmente accesible por una puertita al lado derecho del coche, justamente delante del guardafango posterior.

Otras características que indican la perspicacia de los ingenieros que lo proyectaron, consisten en la ventanilla detrás del asiento del conductor, la que puede ser bajada para permitir el máximum de ventilación o comunicarse con los pasajeros del asiento auxiliar. Una llave maestra sirve para el cerrojo de combinación del encendido y del volante, las portezuelas, el portaneumático, cubierta trasera, y el compartimiento de equipajes.

El Cupé Sport va montado sobre el chassis Studebaker "Director", propulsado por el famoso motor Studebaker, de válvulas al costado. Las clasificaciones de la Sociedad de Ingenieros Automovilistas indican que este Cupé es el más potente del mundo entre los modelos cupé de su peso y tamaño—lo cual asegura un desempeño brillante, característica tan deseada en un elegante coche de deporte.

El valor intrínseco del Studebaker, por su reconocida resistencia, larga duración e individualidad de diseño, es realzado por el hecho de que, accesorios suplementarios por valor de más de 100 dólares, son suministrados como equipo corriente en el nuevo Cupé, sin recargo de precio. El equipo incluye para coches niquelados adelante y atrás, filtro de aceite, el parabrisa que permite ventilación sin corrientes de aire —exclusividad Studebaker— frenos en las cuatro ruedas, luz posterior, nivel hidrostático de combustible y termómetro en el tablero, cerrojo de combinación para el encendido y el volante, limpiador automático de parabrisa, y faros de doble rayo de luz con interrumptor en el volante.

Otro nuevo modelo que también acaba de ser anunciado, es el Cupé Comercial "Director", montado sobre el chassis Studebaker "Director".

Este nuevo Cupé fué proyectado y construido especialmente para el hombre de negocios que desea un coche de brillante funcionamiento, mantenimiento económico, sólida construcción y máximo confort en la marcha, sin menoscabo de su elegante apariencia.

El Cupé Comercial acomoda holgadamente tres personas en el asiento, el cual es tapizado en fino cuero español. La carrocería de acero es pintada en verde oscuro, con una banda en gris azulado y filetes amarillos.

## Una Entrevista con un Famoso Ingeniero automovilista

**Cortos días permaneció entre nosotros el señor Thomas J. Litle Jr., famoso ingeniero de la "Marmon Motor Car Co.".**

**A pesar del poco tiempo que permaneció en nuestra ciudad y de encontrarse disfrutando de cortos días de asueto, Mr. Litle nos concedió unos instantes de interesante charla, que por falta material de tiempo nos vemos imposibilitados de publicar en nuestra edición de hoy, quedando prometida para la sección del próximo domingo.**

**Mr. Litle es una de las personas más capacitadas en los Estados Unidos, para intervenir en asuntos relacionados con la mecánica automóvil, su gran experiencia de muchos años de servicio en las principales fábricas de automóviles del mundo, así lo autorizan.**

**Los señores Plá, Aixalá y Co., Agentes del "Marmon" en esta ciudad, tuvieron para el señor Litle toda clase de atenciones.**


¿Quiere Dejar su Automovil Como Nuevo?

VISITE "LA CENTRAL"

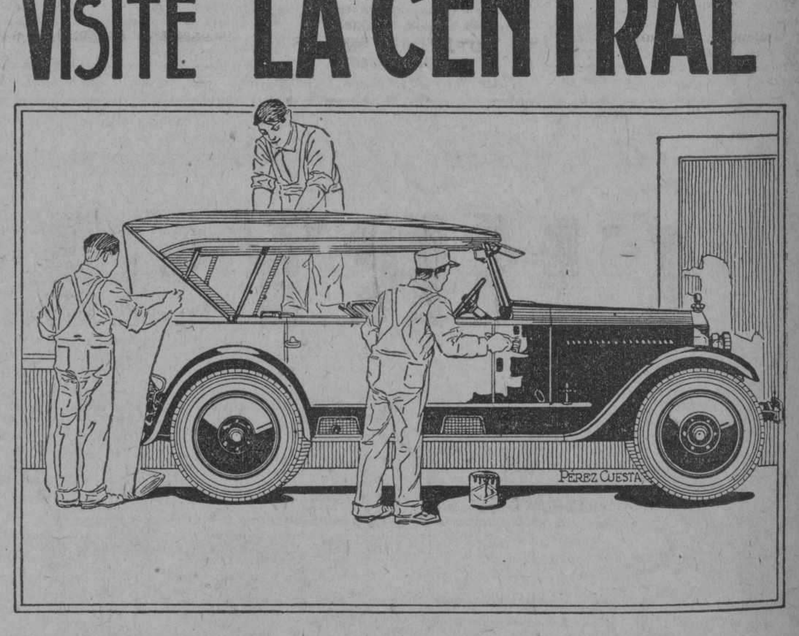


EN ESTA CASA ENCONTRARA UN GRAN SURTIDO EN VAQUETONES FRANCESES Y AMERICANOS, PARA FUELLES, TELAS, LONAS, HULES Y ALFOMBRAS

Gran existencia en Pinturas y Barnices MURPHY, VALENTINE y otras marcas.

TODO DE PRIMERA CALIDAD Y A LOS MEJORES PRECIOS

SURTIDO COMPLETO DE GOMAS Firestone

NEUMATICAS, MACIZAS Y DE CARRUAJE

PRENSA HIDRAULICA PARA LA INSTALACION RAPIDA DE GOMAS MACIZAS PARA CAMIONES

EXTENSO SURTIDO EN ARTICULOS DE FERRETERIA

José Alvarez y Ca., S. en C.

Teléfonos U-4776 4822 HABANA Aramburu 8 y 10


M.E.C.D. 2016

# AUTOMOVILISMO Y AVIACION

POR FERNANDO LOPEZ ORTIZ DIRECTOR DE EL AUTOMOVIL DE CUBA

## La flota de comprobación Goodyear hacia el Sur y Suroeste

Como los turistas viajan hacia los climas más benignos para escapar de los congelados rigores del invierno norteño.

La flota de comprobación de Goodyear opera en el Sur durante los inviernos porque el tiempo caluroso y las carreteras calcinadas facilitan las condiciones más adversas para comprobar gomas. Con respecto á gomas, el tiempo frío es casi ideal.

Todos los automovilistas saben que el calor es el peor enemigo de las gomas y que una goma que empieza a señalar desgaste está expuesta a reventar en cualquier momento cuando el termómetro fluctúa entre 27 y 32 grados, mientras la misma goma puede rodar tiempo indefinido durante el invierno.

Ya que ha llegado pleno invierno, la flota de comprobación Goddyear ha empezado su itinerario sureño.

Hasta este año, durante los pasados seis años, la flota entera pasaba sus inviernos en Tampa, Florida, ste año ha habido una innovación, se ha repartido la flota en tres partes, algunos carros y camiones se mandaron a Macon, Georgia otros a Phoenix, Arizona, y algunos quedaron en Agkron, donde está la fábrica Goodyear.

En Macon y Phoenix las condiciones de las carreteras y climáticas se consideran ideales para el propósito de la flota—es decir—para comprobar las famosas gomas de diseño All Weather Treaed en cuanto a ssus desgaste y otras cualidades. Según los ingenieros de fomento de la compañía Goodyear, esta es la manera para corregir defectos, también como para llegar a la perfección del producto.

Durante veinte años, Goodyear ha estado comprobando gomas de esta manera—en carros de paseo y camiones—llevándolas por todas clases de caminos, bajo distintas condiciones y anotando los resultados para encontrar donde fuera posible hacer mejoras. El resultado de este sistema de comprobación es responsable mayormente por la alta calidad de goma que produce actualmente la compañía de Gomas Goodyear.

La experiencia de los ingenieros de la Goodyear ha demostrado que el mejor campo de comprobación es la carretera.

Con un personal de choferes expertos, cuyo promedio de servicio es de diez años, la flota de comprobación se ha desarrollado a tal punto de eficiencia, que los ingenieros de Goodyear aseguran que es lo mejor y más efectivo del mundo.

## LA PERSPECTIVA PARA CAMIONES Y OMNIBUS 16 1928

Por Jay Rathbun, Vicepresidente de la White Company

Las probabilidades de negocio en la industria de camiones y omnibus para 1928, indican un año mucho mejor de lo que resultó ser el 1927. Casi todos los fabricantes han estudiado y analizado las condiciones generales del negocio según se reflejan en los reportes recibidos de todas partes del país (Estados Unidos), han tomado en su verdadero valor la graduación que marcan los llamados "barómetros" mercantiles y han convenido en la predicción de que el nuevo año será de una gran prosperidad para los negocios, posiblemente el año más grande en la historia de la industria automóvil.

El año que acaba de finalizar hasido un año no sólo de enconada competencia, de poco márgen en las ganancias y de flojedad en los negocios en ciertas zonas, sino un año de reajuste.

Las nuevas tendencias del transporte por carreteras han dictado nuevas normas en la fabricación de vehículos de tracción mecánica para carga y pasajeros como también el cambio de la línea de modelos de cada fabricante.

La mayor parte de ese trabajo ha sido ya llevado a cabo y esperamos ansiosamente el 1928 como un año de renovada actividad en las ventas.

El transporte con camiones tiende hacia vehículos más ligeros y más rápidos, que coloquen al conductor en condiciones de poder luchar contra la congestión del tráfico de hoy en día, siendo posible obtener al mismo tiempo, mayor facilidad y economía en el manejo de trenes, de camiones. Esto conduce inevitablemente a la operación de "flotas" mayores.

En cuanto a lo que a la White Company se refiere, estamos preparados para satisfacer las exigencias del nuevo año. La tendencia creciente hacia tipos de vehículos más livianos y manejables ha exigido cambios en la producción. Los nuevos modelos White de reparto ligero y express introducidos en 1927, están ahora en plena producción. Lo mismo podemos decir del omnibus de 6 cilindros y 100 H. P., que está ganando una envidiable reputación de superior efectividad.

El nuevo año encuentra a nuestra compañía con un balance que muestra una posición financiera excepcionalmente fuerte, con una línea completa de modelos que suple la demanda de transporte mecánico en todas sus fases, y con toda la confianza de que 1928 ha de ser un buen año.

## *Chrysler ocupó el tercer lugar en la Exposición Nacional de Nueva York*

De éxito en éxito, entra Chrysler en su quinto año de fabricación. Jamás en la Historia de la Industria automóvil se recuerda un record tan brillante. La gloriosa jornada de Chrysler, pasando del vigésimo séptimo lugar, que ocupaba en 1924, al tercer lugar que ocupa en la actualidad en la Exposición Nacional de New York, es la más elocuente demostración de la pujante y vigorosa organización que dirige el señor Walter P. Chrysler.

Cuarentidós meses han sido suficientes para que Chrysler pase a la primera línea entre los fábricantes más fuertes del mundo.

Sabido es que los puestos de honor en la Exposición Nacional de New York no se obtienen al azar. La National Automobile Chandler of Commerce otorga estos puestos de acuerdo con el montante total de pesos y centavos que dos marcas hubieran obtenido por concepto de venta de sus productos, es decir, de acuerdo con la cifra de negocios realizados durante el año.

La Compañía Chrysler en su primer año de fabricación, o sea en el 1924, obtuvo el vigésimo séptimo lugar; en 1925 ocupó el décimo octavo lugar, logrando alcanzar el noveno lugar en el 1926 su tercer año de fabricación. Pero el asombro y admiración del público no tuvo límites cuando el pasado año de 1927, Chrysler ocupaba el cuarto lugar en la Exposición. Solamente en cuatro años había conquistado posiciones y honores que otras fábricas con veinticinco años de fabricación constante no habían logrado.

Este año Chrysler ocupa el tercer lugar en la Gran Exposición, habiendo vendido en las cinco partes del mundo 19,750 automóviles, cuyo valor alcanza a $275.000,000, valor pagado por el público.

### ANUNCIA UNA BAJA DE PRECIOS

Gracias a la enorme producción que la fábrica ha conquistado en los últimos meses, la Compañía Chrysler ofrece al público una rebaja de precios, considerable.

La Imperial Automobile Co., agentes y distribuidores del Chrysler en Cuba, también han aumentado su cifra de negocios considerablemente, debiendo recordar el record que rompieron el día último de año alcanzando veintiun ventas, de las cuales once eran carros nuevos.

## *La vialidad y...*

Viene de la pág. VEINTISEIS

quistar los espacios hasta hace poco desiertos. Hoy día, las enormes áreas polares no se presentan envueltas en misterio y las arenas desoladas del Sahara no amedrentan al espíritu aventurero, todo gracias a los nuevos métodos de transporte.

El anhelo del hombre por un medio de transporte individual y flexible ha sido satisfecho. En los gigantescos sistemas de transporte por grandes vapores y aeroplanos, ferrocarriles y vehículos automóviles, que hemos visto surgir en nuestro propio siglo, se ha establecido un nuevo campo de oportunidades, que seguramente sobrepasa la imaginación más exagerada de nuestros ascendientes. Han desaparecido las distancias bajo el toque mágico del moderno Aladino—el Transporte—y las naciones se han acercado con un grado de aproximación acaso mayor que el que existía un siglo atrás entre dos aldeas vecinas.

### EL AUTOMOVIL INDEPENDIZA AL HOMBRE

Entre los principales medios de comunicación que tenemos hoy día, dos—el ferrocarril y el vapor—se hallan tan íntimamente incorporados á la vida cotidiana, que no necesitan estudio particular o análisis, salvo en lo toconte a su relación con el vehículo automóvil, que es la forma de transporte más reciente.

De los tres grandes medios de transporte, creo que justificadamente se puede decir, sin incurrir en celosa comparación, que el vehículo automóvil está destinado a desempeñar el papel más importante en la escena del progreso humano, debido a que el principio fundamental que aparta el vehículo mecánico de todos los demás estriba en dar a cada uno de nosotros, individualmente si se quiere, la capacidad para movernos con rapidez y comodidad de un punto a otro en el momento que lo deseamos, lo cual es una respuesta natural al anhelo humano.

### NUEVAS CONCEPCIONES

Ya no estamos más bajo la obligación de ajustar nuestros deseos a las necesidades de la mayoría. Podemos viajar a voluntad sin consideración de itinerarios. Podemos seguir por el mismo camino o apartarnos de él para seguir rutas más de nuestro agrado. Podemos levantar nuestro hogar en puntos más alejados de nuestra ocupación diaria y con todo esto estar seguros de que el doctor, el propeedor de víveres, el lechero y el bombero responderán a nuestra llamada, porque también todos ellos tienen automóviles, odemos viajar por todas partes y al hacerlo, imponernos más de cerca de los problemas de nuestros semejantes y acrecentar así nuestro caudal de cultura y de nobles sentimientos.

En pocas palabras, podemos llevar una vida que envidiarían los soberanos más opulentos de otros siglos y al regocijarnos en nuestro nuevo ambiente, no sólo nos sentimos felices sino que contribuimos también al bienestar y progreso de nuestros semejantes.

### VIAJES POR CAMINOS PUBLICOS

El vehículo automóvil difiere del ferrocarril en que es propiedad privada o individual y en que viaja por caminos públicos, en lugar de vías férreas de uso restringido. Como su uso depende del constante desarrollo de la vialidad, el automóvil nos presenta, una vez más, el problema de financiar la construcción y conservación de los caminos—el problema fiscal más importante que tenemos en la actualidad.

Digo advertidamente "una vez más" porque al leer la historia de los primeros caminos construídos en países europeos, antes de la introducción de la locomotora a vapor, veo con admiración, los enormes trabajos que las pasadas generaciones de pueblos escandinavos realizaron muchos años antes de que Eric el Rojo y su hijo Leif el Afortunado se aventuraran hasta llegar a las costas de nuestro continente.

En este continente—Europa—existe una ventaja que nosotros los americanos no poseemos, y es la de que, tanto en la Europa continental como en Inglaterra, existe una rica herencia en base de caminos, que ha de reducir grandemente el costo de transformar estas carreteras en vías adecuadas al transporte por automóvil.

Napoleón, María Teresa y otros grandes soberanos en su tiempo, todavía viven en las carreteras públicas que dejaron a la posteridad.

### NO HAY FORMULA RIGIDA PARA FINANCIAR CAMINOS

En la discusión de la vialidad y sus finanzas, cada uno de nosotros debe abordar el particular desde su propio terreno y dudo mucho de que nuestras opiniones concuerden en el análisis final de un programa detallado. Las condiciones fiscales son siempre el resultado de las relaciones económicas (2). Los impuestos son principalmente el producto de tradiciones históricas, inercia y factores de la vida política contemporánea, y por estas razones, tanto en vialidad como en otras formas de empresas supetas a las finanzas públicas, las fórmulas rígidas son generalmente expresiones académicas. (3).

(2) Impuestos. por Seligman.
(2) Finanzas de Caminos, por Viner.

De la experiencia práctica, grabada en la mente de nuestros gobernantes, bajo la enorme demanda de caminos públicos, sostenida en los Estados Unidos desde hace más de veinticinco años, han nacido ciertos principios y normas de carácter administrativo y financiero, que finalmente han tenido aceptación nacional. Estos principios y normas son interesantes y su conocimiento inteligente, por parte de otros pueblos, los habilitará para evitar los muchos y costosos errores que nosotros cometimos al principio por falta de experiencia.

### LOS TRES PERIODOS DEL DESARROLLO DE LA VIALIDAD

La construcción de caminos en nuestro país se divide en tres períodos; el anterior al desenvolvimiento de la locomotora a vapor, el de la bicicleta y el del automóvil.

El primer período fué muy breve, pues nuestro gobierno acababa de dedicarse a la construcción de vías para el servicio de posta y diligencias, cuando la locomotora vino a invadir el campo del transporte. Por esta razón, durante muchos años, los únicos caminos construídos fueron principalmente de carácter local, costeados por los mismos habitantes de la comarca afectada, o bien por compañías particulares que cobraban portazgo.

Las bicicletas introdujeron la primera demanda de mejores caminos y es interesante recordar que los pe-

### EL PUBLICO TOMA LAS RIENDAS

Cuando el vehículo automóvil dejó sentir su presencia entre el público, la demanda de buenos caminos creció en intensidad. La molestia de los caminos de portazgo, el ruido por parte de sus concesiorídicos contemporáneos comentaban extensamente la locura de construir caminos a un costo de mil dólares por milla.
narios en conservarlos en buen estado y la creciente convicción de que los intereses del público, o por mejor decir, de la nación completa, estaban inseparablemente ligados al transporte suministrado por la nueva forma de vehículo, trajo consigo todo esto, el rescendimiento de estas concesiones y actualmente en ninguna parte del país queda un solo camino de portazgo (4).

Primero las subdivisiones locales del gobierno, luego los estados y finalmente la nación entera, cada uno dentro de su esfera, aceptaron la responsabilidad de velar por el desarrollo de la vialidad pública y la obligación de contribuir proporcionalmente a la construcción y conservación de los caminos.


# CHRYSLER

## 3.º en volumen de ventas en 1927

en 42 meses CHRYSLER ha logrado elevarse al tercer lugar entre los fabricantes de automóviles del mundo.

**A consecuencia de la enorme venta del año 1927 nos encontramos posibilitados hacer rebajas en los precios de los automóviles CHRYSLER como siempre ha sido nuestra norma darle al público todo el beneficio de nuestros éxitos regirá desde esta fecha la siguiente lista de precios.**

**MODELO "52"**

| | antes | ahora | rebaja |
|---|---|---|---|
| Tourismo.. .. .. .. .. | $ 1195.00 | 1140.00 | 55.00 |
| Cuña.. .. .. .. .. .. .. | " 1295.00 | 1130.00 | 165.00 |
| Coupe.. .. .. .. .. .. .. | " 1295.00 | 1140.00 | 155.00 |
| Coupe De Luxe.. .. .. .. | " 1385.00 | 1200.00 | 185.00 |
| Sedan 2 puertas.. .. .. | " 1295.00 | 1180.00 | 115.00 |
| Sedan 4 puertas.. .. .. | " 1385.00 | 1260.00 | 125.00 |
| Sedan de Luxe.. .. .. .. | " 1485.00 | 1320.00 | 165.00 |

**MODELO "62"**

| | | | |
|---|---|---|---|
| Tourismo.. .. .. .. .. .. | $ 1715.00 | 1710.00 | 5.00 |
| Cuña.. .. .. .. .. .. .. | " 1815.00 | 1710.00 | 105.00 |
| Coupe.. .. .. .. .. .. .. | " 1895.00 | 1810.00 | 85.00 |
| Sedan 2 puertas.. .. .. | " 1825.00 | 1800.00 | 25.00 |
| Sedan 4 puertas.. .. .. | " 1955.00 | 1910.00 | 45.00 |
| Sedan Landau.. .. .. .. | " 2035.00 | 1990.00 | 45.00 |

**MODELO "72"**

| | | | |
|---|---|---|---|
| Cuña Sport.. .. .. .. .. | $ 2595.00 | 2500.00 | 95.00 |
| Coupe 2 pas... .. .. .. .. | " 2475.00 | 2450.00 | 25.00 |
| Coupe 4 pas... .. .. .. | " 2545.00 | 2520.00 | 25.00 |
| Sedan Urbano.. .. .. .. | " 2695.00 | 2690.00 | 5.00 |
| Sedan Real.. .. .. .. .. | " 2545.00 | 2540.00 | 5.00 |
| Sedan Corona.. .. .. .. | " 2775.00 | 2770.00 | 5.00 |
| Coupe Convertible.. .. | " 2715.00 | 2710.00 | 5.00 |
| Phaeton 7 pasajeros.. .. | | 2780.00 | |

**Los precios incluyen defensas, vestidura de piel legítima y gomas de repuesto.**

LA MISMA ALTA CALIDAD—A MENOS PRECIO"

**Imperial Automobile Company**

AVE. DE LA REPUBLICA, 99-B. A-2356



**Anúnciese en el "Diario de la Marina"**



# *Gran Rebaja de Precios en los Modelos*

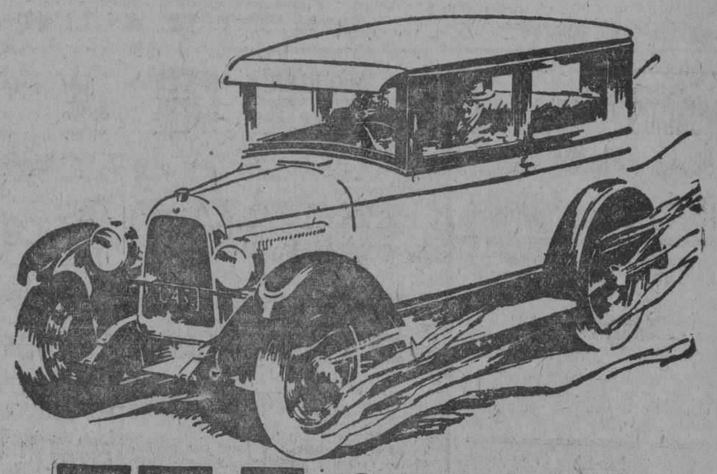

# Whippet OVERLAND de 1928

*Frenos GRANDES en las cuatro ruedas . . . centro de gravedad bajo . . . economía de combustible sin igual . . . neumáticos balón . . . amortiguadores . . . cadena silenciosa de distribución . . . sistema de lubrificación por presión . . . fácil de conducir . . . fácil de estacionar . . . motor poderoso . . . construcción de calidad . . . bello aspecto.*

| | | | |
|---|---|---|---|
| Turismo.. | $ 650.00 | Coach (Sedan dos puertas) | " 990.00 |
| Coupé.. . | " 790.00 | Laudau.. .. .. .. .. .. | $ 815.00 |

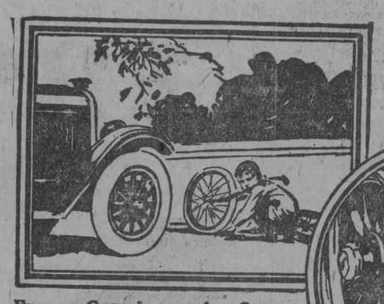

**Frenos Grandes en las Cuatro Ruedas**—El Whippet es el Primer automóvil ligero en introducir esta característica de seguridad.

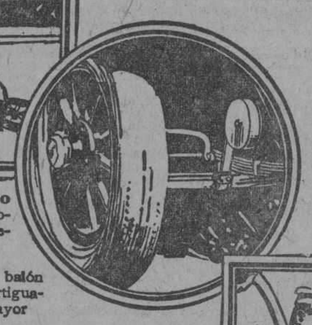

**Suavidad** — Neumáticos balón tamaño ordinario y amortiguadores "Gabriel" para mayor comodidad

**Economía** — El Whippet tiene el record de economía en la prueba transcontinental de los E. U. de A.

**Mayor Espacio para las Piernas**—El Whippet ofrece 13.97 cm. más de espacio para las piernas que los automóviles ligeros de diseño ordinario

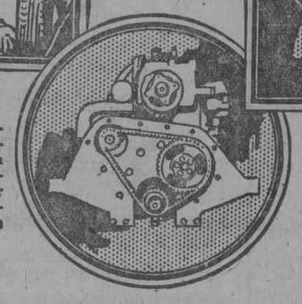

**Cadena Silenciosa de Distribución**—Para la operación silenciosa del motor como en los automóviles costosos

**Estas son unas cuantas de las muchas características con que el Whippet estableció su envidiable Supremacía en el valor intrínseco de los automóviles ligeros. Otros fabricantes se están esforzando por seguir el diseño moderno que el Whippet ha encabezado durante dos años. Sin embargo, no hay otro automóvil ligero que ofrezca a usted todas las cualidades de automóvil fino que incorpora el Whippet — cualidades comprobadas por meses e identificadas por más de 800.000,000 de kilómetros recorridos en uso de propietarios.**

**El Whippet de 1928 construido a una perfección anticipada en su diseño original básico es veloz, poderoso, activo, de presentación elegante, espacioso, cómodo para pasear y sorprendentemente económico. Lo invitamos cordialmente a que visite nuestro Salón de Exposición y haga personalmente una comparación detallada y paseo de prueba que lo convencerán de la calidad sin precedente del Whippet.**

DISTRIBUIDORES PARA CUBA: **PELAYO QUINTERO**
EXPOSICION Y OFICINAS: AVES. MENOCAL Y DE LA REPUBLICA (antes Infanta y San Lázaro) U-4753.
ESTACION DE SERVICIO Y REPUESTO: ESTRELLA Y OQUENDO U-4514
Vea los nuevos tipos cerrados con **VESTIDURAS DE CUERO**

**AUTOMOVILES FINOS WILLYS-OVERLAND**



# NASH

*Es Sinónimo de Valor en Todo el Mundo*

**Todos Tamaños**
**3 Nuevas Series**
**24 Nuevos Modelos**

*La Nash Presenta*

## Los Coches de Más Fácil Dirección que usted jamás ha dirigido

Tan sólo con tocar el volante de dirección de uno de estos maravillosos coches Nash nuevos, inmediatamente exclamará: *"Este es el coche de más fácil dirección que jamás había manejado."*

La Nash ha perfeccionado el mecanismo de dirección a tan alto grado que excede a todo lo imaginado.

En efecto, esta nueva superfacilidad de manejo Nash, es la mayor atracción para los automovilistas — *particularmente para las damas* que gustan del automovilismo, las cuales se han multiplicado en los últimos años.

Todos estos 24 nuevos modelos Nash están equipados con motores mejorados de 7 cojinetes, los cuales desarrollan una velocidad fantástica con absoluta suavidad y silencio.

VENGA inmediatamente y maneje el modelo que más le agrade.

Como tienen nuevos muelles construídos con un acero de aleación nueva y secreta, estos coches son los más cómodos que usted jamás haya manejado.

Nash los ofrece a usted con todas estas verdaderas atracciones de calidad. No demore su inspección, VENGA HOY MISMO!

AGENTES:
MIGUEL MIGUEL Y CIA. S. en C.
AVENIDA DE WASHINGTON Núm. 16.—TELEFONO U-4959.
SERVICIO, LUACES No. 2.—Telf. U-1230.


M.E.C.D. 2016

# ANUNCIOS CLASIFICADOS

## ÚLTIMA HORA

## ANUNCIOS CLASIFICADOS DE "DIARIO DE LA MARINA"

**A NUESTROS AGENTES DE ANUNCIOS CLASIFICADOS**

**AVISO**

A partir del día 1º de Enero de 1928, deben dar sus órdenes por medio de los siguientes teléfonos:

Días hábiles, de 8 a. m. a 5 p. m.: M-4115 y M-3378.

Después de las 5 p. m. y días festivos: A-3856.

### LISTA DE LAS AGENCIAS DE LOS ANUNCIOS CLASIFICADOS

**DEL MUELLE A GALIANO**

Nº 1.—Obispo y Cuba, Vidriera de tabacos.
Nº 2.—Oficios 32, Vidriera de Tabacos.
Nº 3.—Zulueta y Misión. "Hotel París", Vidriera de tabacos.
Nº 28.—Obispo y Compostela, "La Popular", Vidriera de Billetes.
Nº 10.—Mercado de Colón, 25, "El Gallo".
Nº 9.—Consulado y Animas, Farmacia "Santa Amalia".
Nº 8.—Galiano 11, Panadería "La Flor de Galiano".
Nº 7.—Neptuno y Aguila, Almacén de Víveres "El Aguila".
Nº 6.—Galiano y San Rafael, Almacenes "El Encanto".
Nº 5.—Galiano y Zanja, Café "El Imperial", Vidriera de Tabacos.
Nº 35.—Salud y Lealtad, Farmacia del doctor Luis M. de Laosa.
Nº 4.—Monte y Amistad, Café "Marte y Belona", Vidriera de Tabacos.
Nº 51.—Oficios 50.—Hotel "El Oriente".

**DE GALIANO A BELASCOAIN**

Nº 13.—San Rafael y Campanario, Café "Las Delicias", Vidriera de Tabacos.
Nº 37.—San Lázaro y Campanario, bodega "La Palma".
Nº 16.—San Lázaro y Belascoaín, Café "Manhattan", Vidriera de Tabacos.
Nº 15.—Neptuno y Belascoaín, "El Gato Blanco", Billetes.
Nº 12.—Belascoaín 118, esquina a Santo Tomás, "La Villa de Navelgas".
Nº 34.—Vives y Figuras, bodega "El Globo".
Nº 32.—Florida y Esperanza, bodega "El Almacén de Florida"

**DE BELASCOAIN A INFANTA**

Nº 17.—Aramburu 36, Barbería de Guillermo Valdés.
Nº 19.—Infanta y San Rafael, Café "Moderno", Vidriera de Tabacos.
Nº 20.—Infanta y Carlos III, Café "Las Avenidas", Vidriera de Tabacos.
Nº 11.—Monte y Arroyo, "La Sorpresa, Vidriera de Tabacos.
Nº 21.—Monte e Infanta, Café "La Esquina de Tejas", Vidriera de Tabacos.
Nº 52.—Carlos III, número 50, "El Paseo", Café.
Nº 58.—Máximo Gómez 405, Depósito de miel y melado.

**VEDADO**

Nº 25.—San Lázaro y N., Víveres Finos "El Cisne".
Nº 27.—Calzada y Paseo, Víveres. Finos, "La Luna".
Nº 30.—Línea 156, entre 18 y 20, Café "El Imperial".
Nº 42.—11 y K, Bodega "La Flor de Oriente".
Nº 66.—Calle 17 esquina a F, Juan Montalvo.
Nº 36.—23 y 12, Café "El Chalet", Vidriera de Tabacos.

**JESUS DEL MONTE, VIBORA Y LUYANO**

Nº 33.—Diez de Octubre 147 (Puente de Agua Dulce), Café "La Parra", Vidriera de Tabacos.
Nº 43.—Agua Dulce 10, Taller de Carrocería, de Francisco Venta
Nº 22.—San Francisco y Buena Ventura, Bodega.
Nº 48.—Porvenir y Milagros, Bodega "La Deportiva".
Nº 23.—Avenida de Acosta y Luz Caballero, bodega "La Ofelia".
Nº 49.—Concepción y Avenida de Acosta, Ferretería "La Verdad".
Nº 29.—Diez de Octubre y San Mariano, Bodega "La Marabilla".
Nº 31.—Diez de Octubre, 614, Farmacia "San Ramón".
Nº 47.—Luyanó y Concha, Café "Luyanó Moderno".
Nº 54.—10 de Octubre 305, "La Viña", Almacén de Víveres.
Nº 57.—Calzada de Jesús del Monte número 10, bajos, Rafael González.
Nº 64.—Diez de Octubre 551, "Los Castellanos".
Nº 65.—Estrada Palma y San Francisco, Vidriera de Tabacos.

**ARROYO APOLO Y SANTA AMALIA**

Nº 46.—Calzada de Arroyo Apolo, 20, Víveres "La Palma".
Nº 45.—Diez de Octubre 763, Tienda Mixta (Reparto Santa Amalia).

**CERRO**

Nº 50.—Calzada del Cerro y Domínguez, Víveres "El Almacén".
Nº 59.—Churruca 1-B, esquina a San Cristóbal, Hermanos Castellanos.

**MARIANAO**

Nº 44.—Real 83, Panadería "La Moderna".

**JACOMINO**

Nº 40.—San Miguel del Padrón y Morales, Pedro Muñiz y Carrera.

**REGLA**

Nº 55.—Maceo 48, Esteban García.

**GUANABACOA**

Nº 53.—Pepe Antonio 20, Miguel Rivas Guinat.

**CASA BLANCA**

Nº 56.—Artes 59, Casa Blanca, Lorenzo Carreras.

### ORDEN DE LOS ANUNCIOS CLASIFICADOS

A Alquileres de Casas.
B Alquileres de Departamentos.
C Alquileres de Habitaciones.
D Alquileres de Locales.
E Alquileres de Garages.
F Se necesitan.
G Se ofrecen.
H Compra y Venta de Fincas.
I Compra y Venta de Solares
J Compra y Venta de Establecimientos
K Compra y Venta de Animales.
L Automóviles.
LL Dinero en Hipotecas.
M Bonos y Valores.
N Enseñanzas.
O Hospedajes.
P Para las Damas.
Q Compra y Venta de Instrumentos de Música.
R Maquinarias.
S Muebles y Prendas.
T Pérdidas.
U Para Hogar.
V Compra y Venta de Libros.
W Comidas.

## (A) ALQUILERES DE CASAS

### (1)—Habana

**CASA MODERNA INFANTA 18**

esquina a Concordia, dos habitaciones, sala, comedorcito, cuarto de desahogo, baño moderno, cocina y limpieza de escalera, agua abundante. Informan teléfono M-6823. U H 35 17 en.

**COMPAÑIA NACIONAL DE NEGOCIOS**

¿Usted quiere mudarse en seguida? Llame a los teléfonos A-3484 - A-8787. Esta Compañía tiene la casa que usted necesita. Nuestra información es gratis.

E 39. 31 en.

**SE ALQUILAN CASAS BARATAS, DESDE 15 A 20 PESOS**

en pasajes alumbrados. Sala, dos habitaciones, cocina y servicios. Independientes, claras, frescas, agua abundante. Informan: Rodríguez 124, entre Reforma y Guasabacoa. U. H. 1685 18 En.

PRECIOSOS y espaciosos bajos. Escobar núm. 168; tienen 5 cuartos, baño intercalado, servicio de criado, cocina de gas, agua abundante entre Salud y Reina, pegado a Reina. La sala y la saleta son inmensas, comedor al fondo. Informan en el A-3331, y en la Finca Villa Elena. M06.

U H S-307 18 En.

**ALQUILO ALTOS**

San Nicolás 54 entre Virtudes y Concordia, al fondo de la Iglesia Monserrate. J. Barreiro, Aguila 27. U H 1621 18 En.

**SUBIRANA Y PEÑALVER**

Se alquilan bonitos bajos y altos con sala, comedor, tres cuartos, baño completo intercalado, cuarto de criados, cocina y baño. Las llaves en el puesto de frutas. Informan teléfono F-2444.

1748 20 En.

CASAS nuevas. Se alquilan altos y bajos a $27.00; tienen sala, saleta, 2 cuartos, cocina, baño y patio. Se hace la mudada gratis. Puerta Cerrada entre Carmen y Figuras, a dos cuadras de Cuatro Caminos.

UH S 207 15 en.

ALQUILO en Monte, 63, dos pisos altos, con amplias habitaciones propia para colegio, casa huéspedes o familia numerosa. Informan en los bajos. Teléfono A-1223. UH. 812 15 en.

**CUBA 34**

Alquilo piso principal con sala, recibidor, cinc ocuartos, dos baños intercalados, galería, comedor, pantry, cocina, cuarto y servicio de criados. Todo decorado. Propio para familia u oficina. Llave en los bajos. Informa: Dr. Lamelas. M 1812.

UH 1075 17 en.

SE alquila un segundo piso en la casa Valle 31, al lado de la esquina de Infanta. Informan Teléfono M-1576.

U H 715 20 ene.

SE ALQUILAN los bajos de San Miguel 109, entre Lealtad y Escobar, compuestos de sala, saleta, cuatro cuartos con baño intercalado, comedor, calentador de agua, cuarto de criados y demás servicios. Precio 100 pesos. Llave e informes en los altos. UH 1759 21 en.

**MALOJA 165**

entre Escobar y Gervasio, se alquilan ventilados altos. Informan en Corrales número 2, entre Cárdenas y Economía, o por el teléfono A-8202, de 8 a 11 y de 1 a 4. U H 1541 19 en

**SE ALQUILA**

la casa Monserrate 125, altos. Es propia para familia, sociedad o academia.

U. H. 1692 15 En.

**ALQUILO ALTOS DE ESQUINA**

Muy frescos, con abundancia de agua, claros y baratos. Sala, dos y tres habitaciones, comedor, baño y cocina; luz. El encargado las enseña. San Miguel 175, o en el 173-B, segundo piso, el dueño.

U. H. 1693 17 En.

**SE ALQUILAN los altos de Merced 38 y Progreso 26. Informan: I-3693.**

U H S-389 18 En.

**ALQUILO TERCER PISO**

Con elevador y tubo para la basura, casa nueva, fresca y barata. Sala, recibidor, comedor, tres habitaciones, baño intercalado con agua fría y caliente en la ducha y gran cocina. San Miguel 173-B. Una cuadra de Belascoaín. El portero las enseña o en el segundo piso informan.

U. H. 1694 17 En.

SE ALQUILA Estrella 237 bajos, compuesta de sala saleta; tres habitaciones; baño moderno y cocina de gas. Informa: Ramón G. Fernández, Infanta número 47. Taller de maderas de Buergo, Alonso y Cía. Teléfono U 1157.

UH S 339 16 en.

**LAMPARILLA 78, ALTOS, FRENTE A LA PLAZA DEL CRISTO**

Se alquilan estos fresquísimos y espaciosos altos, propios para oficina, comisionistas o casa de huéspedes o de familia numerosa. Servicios completos y motor para el agua. Precio módico. La llave en los bajos. Informes: San Lázaro 36, altos. Tel. A-6781. U. H. S-218 15 en.

EN 45 PESOS se alquila Desamparados 82 compuesta de 9 departamentos propia para inquilinato o tren de lavado. Su dueño Malecón 12.

U H 1576 16 En.

SE ALQUILA en 65 pesos el piso principal de la casa San José 65, entre Lealtad y Escobar, compuesta de sala, saleta, tres cuartos, baño moderno completo y cocina de gas. La llave en los bajos. Para informes: mueblería Le Palais Royal, Angeles 14; Telf. A 7451.

UH 1852 15 en.

SE ALQUILA Animas número 177, altos, con cuatro habitaciones; sala; saleta; baño intercalado completo; cocina de gas; servicio de criados. Informes: Ramón Fernández. U 1157.

UH S 340 16 en.

**MEDIA cuadra tranvías, Aramburu 42, primer piso, casa nueva, sala, recibidor, cuatro habitaciones, baño intercalado, comedor, cocina gas, patio, servicios criados. Llaves Librería Albela. Teléfono U-5783.**

U. H. 20 15 15 En.

**LAMPARILLA 48**

Se alquila primer piso, completamente nuevo, tiene sala, saleta, 4 habitaciones grandes, comedor al fondo, pantry, 2 patios, lavadero etc. Informan en los bajos. U H 2048 15 En.

TENIENTE Rey 92. Se alquila un moderno bajo propio para familia o casa de comisiones compuesto de sala, saleta, tres habitaciones, cuarto baño, comedor al fondo, patio y terraza al fondo. Llave al lado 92-A. Informes teléfonos F-5356 y A-3695. U. H. 2189 17 En.

SE alquilan los bajos de Industria 45 casi esquina a Colón, sala, comedor y cuatro cuartos, precio rebajado $70.00. Llave en el alto. Informes F-5100.

U. H. 1966 20 En.

SE ALQUILAN los altos de la casa San Lázaro número 480 ;4 habitaciones, comedor al fondo, y servicio para criados. La llave en el Cisne esquina a N. Informes. Teléfono F-4370.

U. H. S-369 18 En

## ALQUILERES DE CASAS

ALQUILO casas acabadas de construir con todas las comodidades y con tres plantas, en la calle de Lucena números 9 y 11, entre Neptuno y San Miguel, precio: 60, 70 y 75 pesos. Se pueden ver de 9 a 11 y de 2 a 5 p. m. Telf. I 3926.

UH 1826 19 en.

SE ALQUILAN los altos y bajos de Merced 52, compuestos de sala, saleta, tres habitaciones, baño intercalado y comedor, son muy ventilados y tienen abundante agua. Informan: Teléfono A-0317. U. H. S-361 20 En

**SE ALQUILAN GRANDES BAJOS. EMPEDRADO 46, ESQUINA A COMPOSTELA. LLAVE E INFORMES EN LOS ALTOS.**

**U H 2187—21 Ene.**

AMARGURA 76, se alquila el tercer piso compuesto de sala, saleta, seis habitaciones, baño intercalado, cocina y servicio para criados, tiene mucha luz y es fresco. Informes en el número 63.

UH 2245 20 en.

SE ALQUILA el piso principal de la casa San Lázaro 147, compuesta de sala, saleta, coatro cuartos, baño intercalado, comedor al fondo, cocina con calentador y cuarto y baño de criado. Informan: teléfono M 8513. S 416 29 en.

**SE ALQUILA EN 85 PESOS**

la casa Maloja 59, con sala, comedor, siete cuartos, cocina y servicios, propia para inquilinato informan: 13 y 8 Vedado. Teléfono F 5226.

2235 21 en.

SE ALQUILA el fresco y moderno bajo de Marina 21, casi esquina a Vento, frente al Parque de Maceo, con sala, comedor, tres habitaciones, baño intercalado, cocina de gas y servicio de criados. La llave en la fonda. Informes: A 6420. 2261 21 en.

SE ALQUILA el fresco alto de Peña Pobre 7 A, con sala, comedor, tres grandes habitaciones, baño y servicios. Cuarto y servicio de criados. La llave en los bajos. Informes: A 6420.

2262 21 en.

SE ALQUILA el fresco bajo de Oquendo F entre Zanja y San José, con sala, comedor, dos cuartos, patio y servicios. La llave en la ferretería. Informes: A 6420. 2263 21 en.

SE ALQUILAN los altos de San Rafael 151, 159 y 161, altos, entre Lucena y Marqués González, con sala, comedor, tres grandes cuartos, baño y servicios. La llave en la bodega. Informes: teléfono A 6420. 2264 21 en.

SE ALQUILAN los frescos altos de Zanja 108, esquina a Oquendo, con gran sala, comedor, tres amplios cuartos, terraza y servicios. La llave en la ferretería. Informes: A 6420.

2265 21 en.

EN ESTEVEZ, 9 , a media cuadra de Monte y una del Mercado Unico, se alquila un bonito segundo piso, con sala, dos habitaciones y salón de comer, baño intercalado y cocina de gas, la llave e informes en Monte 298, locería.

2244 17 en.

SE ALQUILA la casa calle Aguila número 16, casi esquina a Trocadero; tiene sala y saleta, dos cuartos bajos y dos altos; precio barato. Informes: Monte número 5. 2256 24 en.

**ZEQUEIRA 12-A, BAJOS**

Casa moderna, con sala, comedor, tres cuartos, cocina y servicios: 35 pesos. Tranvías a media cuadra. Llave bodega. Teléfono M 1808. 2282 21 en.

**CASTILLO 52**

Casa madera, muy amplia, sala, comedor, tres cuartos, cocina, servicios, patio y traspatio, 30 pesos. Próximo al Mercado y tranvías. Llaves bodega. Informes: San Joaquín 33; Telf. M 1808.

2283 21 en.

**HABANA 207**

Pisos modernos, sala, comedor, tres cuartos, cocina, baño completo, dos patios. 50 pesos. Agua con motor. Llave: Habana 201. Informes: San Joaquín 33, bodega. Telf. M 1808. 2284 21 en.

**CASTILLO 45-C**

Casa cómoda, sala, dos cuartos, cocina, y servicio, 30 pesos. Próxima al mercado y tranvías. Llave bodega. Informes: San Joaquín 33, bodega. Telf. M 1808.

2285 21 en.

**SE ALQUILA una accesoria independiente en 32 pesos, departamentos vista a la calle 22 pesos; habitaciones $14 y 15; una cuadra del campo de Marte. Revillagigedo núm. 20.**

2279 18 en.

SE ALQUILA el piso principal de Campanario 168, sala, comedor, una habitación, cocina y baño. Informan: I 3007. Llave en los baños. 35 pesos.

2268 18 en.

SE ALQUILA la magnífica casa situada en la Avenida de Washington (Marina 10), con portal, sala, comedor, tres cuartos, cocina, servicios sanitarios y patio. Precio: 70 pesos. La llave en la casa de al lado. Informan en las oficinas de García Tuñón, Aguiar y Muralla. Teléfono A 2856. UH 2273 18 en.

SAN JOSE 130, altos, entre Aramburo y Soledad. Sala, comedor y dos habitaciones; baño, treinta y ocho pesos.

2301 19 en.

**SE ALQUILAN los cómodos y frescos altos de nueva construcción situados en el segundo y tercer piso de la casa San Lázaro 32, entre Cárcel y Prado. Informan en la misma, y por el teléfono A 3122, de 3 a 5 p. m.**

2315 19 en.

SE ALQUILA la casa Suárez número 107, primer piso, acabada de construir; sala, recibidor, cuatro habitaciones, baño completo; hace esquina y una accesoria para hombres solos o matrimonio; puesta y ventana independientes. Informan en la bodega. Telf. M 8638.

S 433 17 en.

BONITOS bajos 50 pesos, Animas 34 A, dos cuadras de Prado, sala, comedor, dos cuartos, baño completo, cocina de gas, informan: Animas 106; M 1283.

2327 17 en.

SE ALQUILAN los bajos de la casa Concordia número 52, compuestos de sala, saleta, tres habitaciones y cuarto de baño con agua abundante. La llave en los altos de la misma. Informan en San Ignacio 25; José Rey Martínez. Teléfonos A 4200 y F 2049. 2299 24 en.

SE ALQUILA Figuras 78, dos cuadras de Monte, sala, comedor, tres cuartos, patio, azotea, una sola planta, 45 pesos.

2297 17 en.

SE ALQUILAN los altos de Escobar 46, esquina a Animas, muy cómodos; la llave en la botica .Informes: Animas 84, La Perla. 2290 17 en.

SE ALQUILAN en $50.00 los cómodos baños de Damas 50, con tres cuartos de dormir, sala, saleta, servicios sanitarios. La llave en los altos. Informes: O'Reilly 54, por Habana. Telf. A 4421.

S 429 18 en.

SE ALQUILAN en $70.00 hermosos y modernos bajos en Concordia 100 con cuatro cuartos de dormir, sala, saleta, cuarto criados, doble servicio sanitario. Informes en la misma y O'Reilly 54, por Habana. Teléfono A 4421.

S 428 18 en.

FACTORIA 32, bonitos y modernos bajos, punto céntrico, cerca de la Isla de Cuba, sala y saleta, 3 cuartos y un bonito patio. Precio $55. Informan: Obispo 81, Teléfono A 9179. La llave en la bodega. S 427 16 en.

## ALQUILERES DE CASAS

CONDESA 34, altos, esquina a Campanario, compuesta de sala, saleta, un cuarto, cocina y servicios sanitarios modernos, mas un cuarto grande en la azotea. Alquiler mómodico. Llave e informes bodega esquina o teléfono M 7203.

2307 30 en.

SE ALQUILAN juntos o separados el primero y segundo piso de Amistad 112 esquina a Barcelona, cada uno de ellos tiene sala, comedor cinco habitaciones, baño completo, cocina y doble servicio, construcción moderna. La llave en los bajos, Tel. I-3616.

2345 18 Ene

PATRIA 3, cerca de Infanta, a media cuadra de la calzada del Cerro, moderna, amplia, cómoda, con cinco habitaciones, dos garages dos baños, dos patios grandes, espléndido comedor, sala, saleta, cuarto y servicio de criados, cocina de gas, lavabo en todos los cuartos. La llave en la misma. Informes Teniente Rey 30. Alquiler $85.00.

2343 17 Ene

SE ALQUILA acabada de hacer las reformas, la casa Sol 60 bajos. Se da barata. Preparada para establecimiento y al fondo habitaciones.

2255 22 En

SE ALQUILA casa señorial situada San Lázaro cerca [illegible] Maceo propia para familia de gusto, sociedad o industria. También se vende. Informa Llano, Tejadillo 12.

2336 17 En

INFANTA 62 1|2 se alquilan dos pisos principales modernos, sala, comedor al fondo, cocina de gas, dos cuartos grandes y dos chicos y un patio agua abundante. Informan en la misma bajos.

U H S-439 20 En

### (2)—Vedado

**COMPAÑIA NACIONAL DE NEGOCIOS**

¿Usted quiere mudarse en seguida? Llame a los teléfonos A-8484 - A-8787. Esta Compañía tiene la casa que usted necesita. Nuestra información es gratis.

E 39. 31 en.

SE alquilan acabados de fabricar y sin estrenar los altos de la calle D. núm. 195 entre 19 y 21; con terraza, sala, recibidor, 3 cuartos, baño intercalado de lujo, comedor, pantry, cocina, cuarto y servicio de criado, garage. Informan en los bajos. U H -360 16 En.

VEDADO. Alquilo altos propios para familia de gusto cuatro dormitorios, etc. Con todo confort moderno. Con o sin garage. Calle 27 número 388, entre 4 y 6. Los dueños en los bajos.

UH 1874 15 en.

PARA familia de gusto alquilo los espléndidos altos de la calle D número 221, Vedado; sala, recibidor, 6 dormitorios, gran comedor, dos lujosos baños intercalados, cocina de gas, garage, cuarto de criados y demás comodidades. En la misma informan.

UH S 368 19 en.

VEDADO. Se alquila casita con dos cuartos, sala, jardín, portal en 30 pesos, 17 y 18. Teléfono F-1454.

U. H. S-357 15 En.

VEDADO, bajos, chalet moderno, alquílanse, 19-506, una cuadra tranvías, jardín, portal, sala, cuatro cuartos, hall, baño intercalado, comedor, cocina, baño, servicios criados, 65 pesos; fiador comercio. U H 2067 15 En.

EN 60 pesos hermosos bajos, Lamparilla número 106. En 45 pesos tercer piso Jesús María 73, entre Compostela y Habana. Informan Belascoaín 648 altos. Teléfono M-6647. 2204 15 En.

VEDADO. Por 30 pesos, calle Seis entre 25 y 27, número 250, alquilo altos con sala, comedor, tres cuartos, servicios sanitarios y terraza; informa el encargado.

2230 17 en.

EN 350 PESOS en la calle 4 entre 17 y 19, Vedado, se alquila espléndida residencia de lujo. Consta de dos plantas, garages, casa de criados, jardines. Informan en las oficinas de García Tuñón, Aguiar y Muralla; Telf. A 2856. Las llaves en la misma, de 1 a 6 de la tarde. UH 2272 18 en.

PROPIA para industria o taller, se alquila la casa de la calle 25, esquina a Freyre de Andrade (detrás del edificio Carreño), en 75 pesos. Las llaves en el taller de Cerezueta, al lado. Informan en las oficinas de García Tuñón; Aguiar y Muralla .Teléfono A 2856.

UH 2271 18 en.

EN LA calle 27 entre B y C, Vedado, acera de la sombra y de la brisa, se alquilan modernos altos, compuestos de cuatro habitaciones, sala, saleta, comedor, baño intercalado, tres cuartos para criados, servicios. Precio: 140 pesos. La llave en la misma. Informan en las oficinas de García Tuñón; Aguiar y Muralla; teléfono A 2856.

UH 2275 18 en.

**CALLE 10 número 15, esquina a 13, cerca de los colegios Teresiano y La Salle, se alquilan estos modernos bajos, con portal, jardín, sala, comedor, tres cuartos, baño intercalado, pantry, cocina y dos cuartos con servicio de criados. Precio módico. Informan en la misma, a todas horas.**

2295 17 en.

VEDADO. Se alquila la casa de dos plantas calle 10 entre 15 y 17, número 150, con cuatro habitaciones, dos baños, jardín, etc. La llave e informes en 17 entre 10 y 12, número 478.

2298 19 en.

EN SESENTA pesos se alquilan los altos de la casa moderna construcción sita en 29 entre B y C. Se componen de sala, saletat, comedor, tres habitaciones, cuarto de criados, baños modernos y doble servicio. Informan en las oficinas de García Tuñón, Aguiar y Muralla. Teléfono A 2856. UH 2274 18 en.

SE ALQUILA la hermosa y fresca casa calle Quinta número 36, al lado del garage, compuesta de jardín, portal, sala, saleta, cuatro cuartos, cocina, baño intercalado, servicios sanitarios completos y servicios de criados. Alquiler 70 pesos. Informan: teléfonos A 4358 y M 6263. Altos botica Sarrá.

2314 18 en.

VEDADO. J. 255, entre 25 y 27. Se alquila la hermosa planta alta. Informes en los bajos. 2335 21 Ene

**19 No. 511**

Entre 14 y 16 se alquila casa compuesta de sala, saleta, 6 habitaciones y baño intercalado. La llave al lado. Informan 12 esq. a 15, Vedado.

S-437 26 En.

### (3)—J. del Monte y Víbora

**COMPAÑIA NACIONAL DE NEGOCIOS**

¿Usted quiere mudarse en seguida? Llame a los teléfonos A-8484 - A-8787. Esta Compañía tiene la casa que usted necesita. Nuestra información es gratis.

E 39. 31 en.

SE ALQUILAN los hermosos altos de Jesús Rabí número 39 entre Rodríguez y San Leonardo, y a una cuadra de Toyo, compuesto de terraza, sala, seis habitaciones, baño intercalado, corredor amplio y servicio auxiliar. Informan I-1567. La llave en los bajos.

U. H. 1984 18 En.

SE alquila en $50.00 la casa Octava número 37 entre Milagros y Avenida de Acosta, con sala, comedor, 4 cuartos de familia, 2 de criados, baño completo y garage, con toda clase de comodidades. Informan teléfonos M-1382 y F-1321.

U. H. S-266 15 En.

SE alquila en Jesús del Monte una linda casita en la calle de San José 48 muy cerca de la esquina de Quiroga, sala, saleta, dos cuartos, cocina, patio e instalación sanitaria. Informan en la Calzada número 438 y medio, entre Luz y Pocito. Tel. I-1132. U. H. 1385 26 En.

## ALQUILERES DE CASAS

**SE ALQUILAN LOS ALTOS de Santos Suárez 3, sala, comedor, cuatro cuartos, baño, cocina, cuarto de criados y servicio. La llave en la peluquería. Informan teléfono F-2444.**

1748 20 En.

SE ALQUILAN dos casas de altos en Santa Catalina y Cortina, altos de la bodega, con sala, comedor, dos cuartos, baño intercalado y cocina. Informan en Cortina 54, bajos. Teléfono I-2390.

U H 201-09 22 En.

**¿QUIERE ENGORDAR?**

Vea dos casas que se alquilan en Lawton y Bellavista, lugar pintoresco y saludable, acabadas de construir con todos los delantos modernos, una de $55.00 y otra de $35.00, con vista a tres calles esquina de brisa, Llave bodega, teléfono M-8793. U. H. 1991 17 En.

**LOMA DEL MAZO**

Se alquila el hermoso alto Patrocinio número 22 esquina a Revolución; son sala, comedor, hall, 4 grandes habitaciones, baño, pantry, cocina y servicio para criado, terraza al frente, espléndida azotea al fondo, agua abundante. Informes en los bajos y en Chaple número 6. Teléfono I-1377. U H S-396 18 En.

VIBORA, Reparto Santa Amalia, calle Miguel y Gonzalo, una cuadra de la calzada, se alquila un bungalow compuesto de jardín, portal, sala, saleta, cuatro cuartos, garage, doble servicio, arboleda en producción, gran terreno para cría. Informan, teléfono I-7153.

U H 2138 16 En.

ALQUILO en cuarenta pesos C Veiga 5, entre Estrada Palma y Libertad; es nueva; tiene tres habitaciones; otra en 28 pesos; Milagros 124, entre Lawton y Armas. 2220 18 en.

SE ALQUILA una casa en la calle Dolores 50, Santos Suárez, a una cuadra de la calzada de Jesús del Monte; sala, saleta, recibidor, cinco cuartos, comedor, servicio doble, baño intercalado; garage; precio: 65 pesos; informan en la botica de al lado y en Aguila 104, fonda.

2239 24 en.

JESUS del Monte, Colina 45, entre Reyes y Benavides, se alquila una casita con portal, sala, dos cuartos, servicios, cocina; todo independiente; punto fresco. Quince pesos. 2240 20 en.

SE ALQUILA los altos de 10 de Octubre número 71, con terraza, sala, comedor y tres habitaciones, baño con agua caliente, cocina de gas y servicio de criado. Precio: 50 pesos. Informan: Monte y San Nicolás, Café. Teléfono A-4365.

UH S 408 19 en.

**LINDAS CASITAS**

Estilo español; se alquilan Avenida Santa Amalia entre Calzada y Miguel; jardín sala, comedor, tres habitaciones, baño intercalado y patio. Precio módico. Teléfono F 2112. S 417 21 en.

**SE ALQUILA FRENTE A LOS MARISTAS**

Moderna casa; sala, 4 habitaciones, baño, patio, garage, cuartos criados, agua abundante ,Vista Alegre entre Luz Caballero y Juan Bruno Zayas. Precios módicos. Teléfono F 2112.

S 418 21 en.

FRENTE al paradero de la Havana Central, calzada de la Víbora esquina a Genaro Sánchez, se alquilan dos casitas acabadas de construir, independientes, con sala, hall, dos cuartos, cocina y calentador. La llave en el garage. Informes: A 6420. 2266 21 en.

SE ALQUILA en Avenida Concepción entre San Lázaro y San Anastasio número 35, sala, comedor, cuatro cuartos, cocina y demás servicios. Tranvía dibodega. M O 6 5295. Guanabacoa. recto a la Habana por la puerta. Llave:

2259 17 en.

**CASA PEQUEÑA**

Alquilo, consta de sala, comedor, una habitación, su baño con agua caliente; moderna y fresca; 23 pesos. Goicuría 66, cerca de Libertad. Más informes: teléfono I 7127. 2280 17 en.

**POCITO 8, VIBORA**

Altos modernos, sala, saleta, terraza, tres cuartos, baño intercalado, cocina de gas y calentador, 45 pesos. Próxima a la Calzada. Llave bodega. Informan en San Joaquín 33. Telf. M 1808.

2281 21 en.

**SE ALQUILA**

La casa de San Indalecio 21, entre Juan Delgado y Rodríguez; portal, sala, saleta, dos cuartos, espaciosa cocina, baño completo. Informa: San Leonardo 20, Jesús del Monte. S 425 20 én.

VILLANUEVA 36, casi esquina Pérez, amplia cómoda casa, sala, saleta dos hermosos habitaciones, servicios, patio, traspatio. Alquiler rebajado. Informes: Telf. U 1840. 2300 17 en.

SE ALQUILA una casita en Guasabacoa 62, entre Luyanó y Compromiso, con cuatro departamentos con su buena cocina; buen patio. Informan: teléfono I 5584. 2291 22 en.

ALQUILO Milagros 114, entre Lawton y Armas, sala, saleta; tres cuartos; cocina y servicios. La llave en la bodega. Informes: Animas 84, La Perla.

2289 17 en.

VIBORA. Se vende por lo entregado a la Compañía, un solar en la calle Golcuría entre Carmen y Vista Alegre, mide 10 por 37 de fondo. Informan: teléfono F 2956. 2308 17 en.

SE ALQUILA un chalet en la calle Vista Alegre número 70, a media cuadra del Colegio Marista, acabado de fabricar; jardín; portal; sala; comedor al fondo; hall cinco cuartos, dos baños, traspatio, agua caliente; 65 pesos y otra con cuatro cuartos, 55 informan: I 5058.

2309 18 en.

LUYANO. Se alquilan dos magníficas casas en Rodríguez 120 y 122 entre Guasabacoa y Reforma, precio de cada una $30 pesos. Condiciones que reunen, tres cuartos, sala, saleta y comedor. Informan Hotel Caracolillo, Tel. M-2154.

2341 17 Ene

**JUNTO Calzada Luyanó calle Guasabacoa 64, se alquila alto moderno, acera brisa, sala, tres habitaciones, servicios. Precio 40 pesos. Llave esquina Calzada, Carnicería.**

2337 17 En

### (5)—Marianao

CHALET moderno. En Ampliación Almendares; sala, zaguán, recibidor, comedor, baño, visita, pantry, cocina, portales, jardines, garage dos máquinas, cuarto chofer, cuarto criados. En los altos salón de visita, cuatro cuartos, dos closets, terraza, baño moderno, escalera caoba a la inglesa, propia para regalo; está a todo lujo; faltan pequeños detalles; precio $20.000; parte contado; resto hipoteca; calle 12 entre 5a. y 5a., no corredores. FO 1969. Pintada de rosado.

2214 19 en.

**EN ALTURAS DE ALMENDARES**

Avenida del Parque número 4, frente parque, una casa con sala, comedor, cinco habitaciones, dos baños, cuartos de criado y chauffeur y garage. Informan en los bajos, teléfono FO-1220.

U H S-180 16 En.

REPARTO Almendares. Se alquilan calle 10, entre 1 y 3, bajos y altos de este chalet, compuesto de recibidor, sala, comedor, tres habitaciones, servicios completos, dos cuartos para criado. Informes: A 2738, Joyería "El Gallo", San Rafael e Industria. La llave en la bodega, de 10 a 1.

U H 1008 16 En.

**STEINHART número 5, Marianao, moderna. Detalles por teléfono M 3583; tratando directamente con dueño a $25; tiene capacidad para dos familias. ¡Una sola familia en $45.00!**

UH 2115 16 en.

ALTURAS de Almendares, esquina, chalet moderno, espacioso, con todas las comodidades modernas, punto céntrico y elevado. Precio reajustado. Informan: FO 1691. S 426 19 en.

### (6)—Cerro

**CERRO. ATOCHA 8**

Sala, comedor, tres cuartos grandes, patio y traspatio. Informan en la misma casa y en el F 3816. UH S 14 en.

SE ALQUILA una casa en Ayesterán y San Pedro; sala, comedor, dos cuartos; informan: teléfono F 2642. Franco.

2288 17 en.

## ALQUILERES DE CASAS

A VIVIR muy barato, una cuadra de esquina de Tejas, alquilan espléndidos altos modernos, con sala, saleta y cuatro cuartos. Calle de Cruz del Padre y Velázquez. Informan esquina bodega.

U H 1520 24 en

**UNIVERSIDAD 38**

SE alquilan los altos y bajos de esquina Cruz del Padre, una preciosa casa con 3 cuartos y todas las comodidades. Alquiler: $40. Informan: Telfs. A 8375.

UH S 122 19 en.

SE ALQUILA la casa Falgueras 4 y medio A, compuesta de sala, saleta, cuatro cuartos, baño intercalado y servicio para criados. Llave e informes: Falgueras 6, casi esquina a San Pablo. Cerro.

UH 1853 15 en.

SE ALQUILA Cruz del Padre 8, letra D, amplia, compuesta de sala, saleta, tres cuartos, gran patio y servicios, a una cuadra de Infanta, por Cádiz. Informan: F 2884. Manzana de Gómez 314, de 2 a 3. 2306 20 en.

## (B) DEPARTAMENTOS

### (7)—Habana

**CASAS APARTAMENTOS**

Lo más moderno que se conoce. De una y dos habitaciones; sala, comedor, magnífico baño, agua abundante. Elevador, en Neptuno 172, entre Escobar y Gervasio. U. H. S-34 16 En.

**EDIFICIO CARREÑO**

**Para el día 10 de enero, por la temporada se alquila amueblado el Departamento L-4o. piso compuesto de Sala, Comedor, dos habitaciones, baño intercalado, cocina, repostería, cuarto y servicio de criados. Informará el Conserje. Teléfono U-2958.**

U. H. 1226 16 En.

En la casa Carlos III esquina a Subirana altos del Juzgado Correccional; se alquilan departamento para oficinas o familias. Puede verse a todo horas.

U. H. S-265 15 En.

SE ALQUILA un apartamento, entrada independiente, adecuado para comadrona facultativa. En Chacón número 10. Informan en la misma, de 1 a 3.

2225 20 en.

SE ALQUILAN apartamentos y habitaciones propios para profesionales, comerciantes y viajantes en Chacón 10, casi esquina a Aguiar. Informan en la misma, de 1 a 3. 2226 20 en.

MAGNIFICO apartamento amueblado, con gas, luz y todas las comodidades apetecibles. Compostela 66, altos. Hay habitaciones. 2229 17 en.

SE ALQUILA en casa de familia asturiana, un departamento con vista a la calle y dos habitaciones más, juntas o separadas, a matrimonio de moralidad, hombres o señoras sin niños; muy módico precio; únicos inquilinos. Amargura 4, altos, esquina a Mercaderes.

2243 17 en.

TENIENTE Rey 59; casa de moralidad; se alquila un departamento con vista a la calle de Teniente Rey.

2276 18 en.

## (C) HABITACIONES

### (10)—Habana

**SE ALQUILAN**

espléndidas habitaciones en casa de huéspedes, comida a la Española y Criolla. Precio módico, una cuadra de Monte, calle Suárez, 26 y 28.

U. H. 1704 15 Tn.

PALACIO Abadía, Cuba 86, casi esquina a Teniente Rey.

# MAS ANUNCIOS DE ULTIMA HORA

## SE OFRECEN

LIMPIEZA por horas de alguna oficina o casa de caballero solo. Desea hacerse cargo de este trabajo un peninsular de mediana edad que solamente dispone del primer mediodía. Práctico en otros trabajos como en planchado de trajes de caballero. Cuenta con buenas referencias. Informan teléfono U-2592, filo de 7 a. m. a 10 a. m.
U H 2054 15 En.

SE DESEA colocar matrimonio joven español; él criado de mano o portero; sabe servir a la Rusa. Ella muy buena cocinera o criada. Llevan tiempo en el país. Dan buenas referencias; teléfonos A-3250. Amistad 20.
U. H. 2197 16 En.

ENGLISH woman desire posion half days work, or general. Calle 16 entre 17 y 19; 169 Vedado. Adina.
2211 17 en.

SE OFRECE una señora peninsular para ir a lavar en casa particular; sabe planchar y lavar bien fluses y ropa de señora. P. 2156.
2222 17 en.

PERSONA seria desea encontrar colocación de portero u otra colocación, entiende de todo un poco. Informan L-3906.
2260 17 En

## (H) COMPRA Y VENTA DE FINCAS

### (36)—Urbanas

UNA CASA POR $1.000

moderna, con jardín, portal, sala, comedor, dos cuartos, un cuarto de baño, cocina y patio, pisos finos y techos modernísimos y reconocer $2.000 a largo plazo; está a una cuadra del tranvía. Informes en Monte 317, de 1 a 5.
U H 2060 15 En.

POR $1.400, VENDO

una casa en la Habana, próximo a Monte, de mampostería, sala, un cuarto, comedor, cocina, servicios completos y patio; reconocer 600 pesos a largo plazo; gana $35. Dueño, Monte 317, de 1 a 5.
U H 2061 15 En.

COMPRO
VEDADO, CUALQUIER PUNTO
DOY $600.00 CONTADO

Casita 3 dormitorios y demás comodidades; resto lo menos 40 pesos mensuales hasta $2.500 o $3.000; interés 5 por ciento. No corredores. Informan: teléfono F 2972.
S 424 18 en.

EN $4,000 COSTO $5.500, CASA

en la Víbora, calle de San Mariano, tiene sala, saleta, 2 cuartos, terraza, patio y 2 cuartos en el sótano, traspatio con árboles frutales, da al fondo de un pasaje, pudiendo fabricar una casita frente al pasaje. Sr. Díaz, Indio núm. 34.
2348 16 En

JOSE MARCOS. Vendo en San Carlos una casa de sala, saleta, 3 cuartos baño completo, lavabos en todos los cuartos $7.500, y otra en Lealtad de Reina a San Rafael de 10 1|2 de frente por 33 m. de fondo para fabricar a $60 metro y vendo una casa de dos plantas cerca de Belascoain de 5 1|2 por 20, $8.000 y otra en Desagüe cerca de Belascoain de sala, recibidor, hall, 3 cuartos y comedor, cielo raso, modernas $14,000 pueden dejar en hipoteca $8,000 al 7 0|0, y otra en Animas de dos plantas cerca de Galiano, techos de madera, dos ventanas $15,000 y una en Marqués González de sala, saleta, 3 cuartos $4,500 y otra en Benjumeda cerca de Belascoain de sala, saleta, 3 cuartos, lavabos en los cuartos, baño completo, techos de madera, $6.500. Informan José Marcos, Benjumeda 15 o Notaría de Massana.
2351 17 En

AVENIDA Chaple cerca calzada sin estrenar techos monolíticos, jardín, portal, sala, saleta, columnas escayola 3|4 grandes, baño intercalado, comedor, galería cubierta, cocina calentador de gas, garage para dos máquinas, cuarto criada y chofer, pasillos, mucha agua si se quiere un terreno al lado de esquina 11.000 gran facilidad de pago, propietario I-5361. Flores 92.
2366 18 En

VENDO propiedades que hoy dan una buena renta, admito en parte de pago una buena bodega o terrenos o fincas rústicas que valga más de 20 mil pesos. Vendo en ganga directamente, San Miguel e Industria. Infante.
2357 17 En

### (37)—Rústicas

DESEO FINCA

Deseo finca situada entre la Habana y Campo Florida y desde línea ferrocarriles Unidos hasta la cost anorte. A. Bonelle, Cisneros y Cuervo, Reparto Los Pinos, Habana.
2329 16 en.

## (I) COMPRA Y VENTA DE SOLARES YERMOS

GANGA: UN SOLAR DE ESQUINA $5.000

Calzada de la Víbora frente al número 702, tiene 22 metros 20 centímetros de frente, superficie 526 varas; un cuarto de manzana con 27 metros de frente a la misma Calzada de la Víbora y 88 metros de fondo, superficie 2376 metros cuadrados $20.000. Los precios en que se venden estos terrenos son de verdadera ganga. Facilidades de pago. Marcelino Ramón, 17 y H, Vedado. Hotel Georgina, habitación número 8. Teléfono F 2306, de 1 a 5.
1762-06 17 En.

EN MARIANAO. Buen Retiro, vendo solares de 13 varas de frente por 55 de fondo dando a dos calles; su frente a Estebhart y fondo a San Federico; a $4.50 la vara; pasa el carro por el frente; informa su dueño; Telf. FO 7838.
2223 24 27 en.

VIBORA. Se venden 800 metros esquina; Lacret y O'Farrill, a tres cuadras Calzada de Jesús del Monte. Su dueño: Estrada Palma 85 A; Telf. I 1238.
S 430 24 en.

REPARTO La Sierra. Se vende un solar en la calle 14, frente a la línea del tranvía; mide 10 varas por 45-75; se vende en proporción a la situación; su dueño Luyanó 22. Telf. I 1177.
1730 17 en.

## (J) COMPRA Y VENTA DE ESTABLECIMIENTOS

BARBERIA, vendo una por dedicarme a otro giro, barrio próspero, se hace negocio a la primera oferta razonable; con dinero o sin dinero. Infoman: Martí y Arango, Santa Amalia.
UH S 341 19 en.

SE VENDE en 400 pesos una vidriera de dulces. Paula esquina a Compostela.
2233 21 en.

POR no ser del giro vende mi bodega con muy buena marchantería; tiene muchos abonados a la mesa; poco frente; hago negocio al primero que se presente. Su dueño: Altarriba 22. Jesús del Monte. Telf. F 2194 de 6 a 10 p. m. García.
2277 17 en.

ATENCION

Vendo una bodega que vale ocho mil pesos y se da casi regalada en cuatro mil pesos; es uno de lo smejores negocios para uno que quiera trabajar con las mejores condiciones que hay en bodega. Informa: Ayesterán e Infanta. Cafés Adolfo Carneado. M 2886.
2325 22 en.

SE VENDE un puesto de frutas, aves y huevos por no poderlo atender su dueño; es barato y está magníficamente situado. Buen punto y rodeado de casas de inquilinato. Propio para dos personas que quieran ganar dinero. Para verlo y tratar en Sol 105.
2294 16 en.

AVISO A LOS COMPRADORES
VENDO EL MEJOR CAFE PARADO DE LA HABANA

Gano 400 a mil pesos de utilidad al mes y hago más de $4.000 todas las ventas al 40 0|0 admito una propiedad en pago. Informes Avenida de Aguila 224 y Lilnás, bodega El Campeador.
2361 17 En

## (J) COMPRA Y VENTA DE ESTABLECIMIENTOS

BENJAMIN GARCIA, CORREDOR

vendo, compro, tengo muchos compradores de bodegas, cafés, barras, lecherías, propiedades. Venga hoy mismo. Amistad 136, García. Tel. A-0379.

VENDO 5 VIDRIERAS TABACOS

cigarros, billetes, en los mejores puntos de la Habana; garantizo en algunas utilidad mensual 500 pesos. Alquilo también puntos para las mismas. Informes Amistad 136, García. Tel. A-0379.

SE VENDE UNA BODEGA

cantinera en 6.000 con 3 1|2 de contado, venta diaria 70 pesos. Tiene local para familia. Vendo 5 bodegas en la Habana, una en 15.000 venta diaria 100 pesos. Todo cantina. Informes: Amistad 136. Benjamín García. Telf. A-0379.

BODEGAS EN 1,300 Y 1.400

Vendo una en Almendares y otra en Buenavista, valen el doble y no tienen deudas. Informa señor B. García. Amistad 136.

VENDO PANADERIA DULCERIA

y cantinas y víveres en la Habana, en 7.000 con 4.000 de contado. Venta diaria 150 pesos; es ganga. Buen contrato. Maquinaria nueva. Informes Amistad 136, García. Tel. A-0379.

VENDO 5 CASAS DE HUESPEDES

en Prado, Galiano y Neptuno; una en 3.000 pesos, deja mensual 500 pesos y tengo casas de inquilinato en venta. Venga hoy mismo a verme. Amistad 136 García. Teléfono A-0379.

VENDO UNA BODEGA

pegada a Cuatro Caminos, venta diaria 100 pesos, en 15.000. Con 10.000 de contado. Deja esta bodega al mes 1.000 pesos. Informes, Amistad 136. García, Teléfono A-0379.

CAMBIO O VENDO UNA CASA

3 metros moderna por un Café o Bodega que no exceda de 10 mil pesos. Informes Amistad 136, García.
S-441 17 En

## (K) COMPRA Y VENTA DE ANIMALES

### (39)—Venta

SE VENDEN dos cachorros de perros Galgo Ruso sumamente finos. Calle M No. 4 altos, entre 11 y 13, Vedado.
S-436 1 Ene

## (L) AUTOMOVILES

### (39)—Venta

CADILLAC "61"

Touring, 7 pasajeros, ruedas de alambre con gomas en muy buen estado, pintura Duco nueva. $1.100. Es un carro de uso muy excepcional.
Agencia Cadillac.
Avenida Washington (Marina) 12.
Habana.
E 73 17 en.

SE VENDE un camión chico Chevrolet, carrocería nueva, especial para la venta de pollos, aves y viandas; tiene chapa; se da sumamente barato; puede verlo en Calzada de Columbia y Mendoza, jardín La Flor de Marianao; teléfono FO 1951.
2251 17 en.

HUDSON LIMOUSINE,

7 pasajeros, ruedas de alambre, pintura, gomas y mecánica en buen estado. Con chapa nueva, $700.
Agencia Cadillac.
Avenida Washington (Marina) 12.
Habana.
E 72 17 en.

SE VENDEN tres automóviles, un Buick, un Olsmobil y un Chevrolet; del 26, se dan baratos. Pueden versa en 12 y 23, Vedado. Teléfono F 2297.
S 432 17 en.

## (LL) DINERO EN HIPOTECAS

### (41)—Se ofrece

¡AVISO!, DOY DINERO

en hipoteca por uno o 10 años a devolverlo en partidas en cualquier tiempo también por mensualidades como si fuera un alquiler. "No hipoteque su propiedad' sin antes verme pues puede convenirle, hacemos la operación en 24 horas con mucha reserva.

JOSE P. QUINTANA
HABANA, 39 altos. TEL. M-5824
U H S-355 31 En

SIN INTERES

DINERO EN HIPOTECAS

TODAS CANTIDADES

PROPOSICION ATRACTIVA

TELEFONO M-6263

U H E 56 20 En.

MARCELINO GONZALEZ

Doy en hipoteca $25,000, $15.000, $12,000, $10.000, Habana, Vedado 7 por ciento en los repartos desde 300 pesos hasta $10.000. Aguila número 148. Teléfono M 9468.
2317 24 en.

### (42)—Se toma

NECESITO TOMAR

En primera hipoteca garantía triple en el centro de la Habana, dos partidas de $25.000 al 7 por ciento; 8.500 al 8 por ciento; 2.000 pesos al 10 por ciento. Manzana de Gómez 552. Manuel Niñol.
2269 24 en.

## (M) BONOS Y VALORES

### (43)—Se compran

COMPRO VALORES

Acciones de la Cervecera Polar; Bonos del Mercado Unico; Bonos del Vedado Tennis Club; Obligaciones de la Playa de Marianao; no venda sin antes saber mi oferta. Manuel Piñol, Manzana de Gómez 552.
2270 24 en.

## (Ñ) ENSEÑANZAS)

INGLES, taquigrafía, mecanografía, matemáticas, correspondencia, Ortografía, Preparatoria. Clases a domicilio. Profesor Lista, ex alumno de la Universidad Internacional Gregoriana. Precios convencionales. Infórmese: Teléfono U-5949.
1898 26 En

FRANCES o Inglés, enseña profesor competente. Método Berlitz. Prepara para exámenes. Conversaciones. Da clase a domicilio o en Amistad 70, bajos.
2234 13 feb.

ACADEMIA DE CORTE

Costura y Sombrero. Dirigida por Estlier Moreno de Morejón, Compostela 111. Telf. M 1509. Clases a todas horas. Las alumnas pueden hacerse sus vestidos desde que empiezan así como también labores de todas clases. En la misma se hacen vestidos y sombreros a medida, precios de situación.
2254 21 en.

PROFESORA GRADUANA de solfeo y piano, teneduría de libros, mecanografía y contabilidad. Enseñanza rápida. Examen otorgando diploma. Precios módicos. Telf. L 5964, de 7 a 12 a. m.
2277 29 en.

ACADEMIA "GRECIA"
Bernaza 62

Clases mañana, tarde y noche. Taquigrafía, mecanografía, contabilidad, matemáticas, inglés por profesores americanos, métodos prácticos. A la clase diurna admitimos niños y niñas de enseñanza elemental y superior. Módica pensión.
2267 18 En

## HOSPEDAJES

### (45)—Hoteles

HOTEL "Las Antiguas Américas". Esta casa alquila habitaciones a 30 pesos. Con comida si usted quiere vivir en familia y como en su casa, viva en el Hotel "Las Antiguas Américas", que es el más antiguo de la Habana y se admiten abonados al comedor. Monte 51. Telf. A 9477. Habana.
2278 17 en.

## (P) PARA LAS DAMAS

### (47)—Masajistas

MASAJISTA DEL HOTEL

Almendares, Sra. Alemany, graduada, especialidad adelgazar, artritis, reumáticas, rigideces articulares, músculos atrofiados, circulación sangre, reconstrucción senos, rejuvenezco cutis, pida hora o paso domicilio. Animas 15 gabinete. Tel. M-2390 y M-8716.
2332 13 Feb

EXCEMICIDA DE MADAME M. SENTOURE

Maravillosa pomada francesa infajible para eczemas, herpes, psoriasis, granos, úlceras, fístulas, etc. De venta en casa de Sarrá, Johnson, Taquechel, etc. Depósito: Máximo Gómez 412, botica. Teléfono A 3371.
2241 13 feb.

DR. MORIST, REPRESENTANTE DE LA POMADA EXCEMICIDA DE MADAME SENTOURE

MAXIMO GOMEZ 412.—HABANA.

Muy señor mío:

Sirvan estas líneas como un alto testimonio de gratitud hacia la preparación Excemicida de Madame Sentouré con la cual he obtenido una curación completa, con solo seis frascos, de una Psoriasis que databa de seis años y después de haber usado cuantos medicamentos existen para las afecciones de la piel, incluso tratamiento interno enérgico.

El alivio desde el primer momento y la curación en un mes han sido maravillosos y puedo decirle a usted que ha admirado a varios médicos que me venían tratando.

Me complazco en declarárselo a usted espontáneamente, quedando autorizado para la publicación de la presente, si lo estima conveniente.

Acepte mis respetos y la sincera admiración hacia ese prodigioso preparado de su atto. S. S.

J. A. García Santiago.

S|c. Hotel León, Galiano y Animas, Habana.
2242 19 en.

## (R) MAQUINARIAS

### (49)—Venta

MOLINO de café eléctrica, marca Steiner, de poco uso, se vende uno en San Ignacio 12, Industrial Machinery Co.
2215 17 en.

MONTACARGA (Winch) con motor de gasolina, 6 y medio caballos; magnífico para trasbordar caña. Otro de vapor 16 caballos, de un solo tambor; casi regalados. Industrial Machinery Co., San Ignacio 12. Habana.
2216 17 en.

SE VENDE una concretera completamente nueva con su motor de gasolina, todo montado sobre ruedas en 275 pesos. Véase en San Ignacio 12, Industrial Machinery Co.
2219 17 en.

SE VENDE una bomba para subir agua, propia para chalet, con o sin motor eléctrico. Véase en San Ignacio 12, Industrial Machinery.
2217 17 en.

PRENSA para hacer ladrillos con moldes, fuerza animal o motor, casi regalada por estorbar. También una mezcladora de barro de nueve pies, de acero. Véanse en Industrial Machinery Co., San Ignacio 12, Habana.
2218 17 en.

## (S) MUEBLES Y PRENDAS

### (52)—Venta

LA CASA FERNANDEZ

Muebles y neveras. Esmaltamos, barnizamos, tapizamos y doramos, esmaltamos neveras a fuego. Manrique 64. Telf M-3112.
UH S 8055 15 Ene.

COMPRE SUS MUEBLES A PLAZOS

Precioso juego de cuarto por 10 pesos al mes; uno de sala 8 pesos; uno de recibidor, 5 pesos; una cama de hierro 3 pesos; un escaparate con lunas biseladas 4 pesos; una lámpara de sala, cuarto o comedor, 3 pesos; muebles de oficina y todo lo que abarca el giro, con grandes facilidades de pago. "La Casa López", Padre Varela número 76-D, (Belascoain) cerca Carlos III. Teléfono U-4541. Alquilamos muebles de todas clases. Hacemos cambios de muebles y los recibimos en fondo. No deje de visitar nuestra exposición. Ahorrará tiempo y dinero.
UH S 11 31 en.

LIQUIDACION DE MUEBLES

Un juego de cuarto, de tres cuerpos, de caoba, con bronces fileteados, 7 piezas, $325; uno íd. de cedro en color beis estilo Luis XV, $295, y uno íd. verde 7 piezas, ganga, $145; uno íd. de dos cuerpos, de caoba, marqueteado, verdadera ganga, $200; una caja caudales Mosler safc. 18x20 plgs., $45.00; juego cuarto azul cobalto, jaspeado, $85; uno íd. de cedro en color caoba, fileteado en celuloide, $110; juego de sala de caoba color rosa-lila, $95; uno íd. en color gris, $70; uno de recibidor de caoba, tapizado, de cuero, ganga verdad, $75; uno de mimbre, $90; vitrinas desde $20; escaparates modernos con lunas, desde $24; ídem antiguos a $18; coquetas de cedro con tapa de cristal desde $12; ídem antiguas a como quiera; aparadores modernos desde $12; una Pianola eléctrica nueva $375; una Merville Clark de caoba $225; una victrola ortofónica nueva; varias de gabinete desde $45; fonógrafos desde $8; baúles escaparates desde $10; máquinas Singer desde $10; e infinidad de piezas sueltas que las damos a precios nunca vistos. "LA CASA FERRO", Gloria número 123. Teléfono M-1296.
U H 1020 14 En.

## (T) PERDIDAS

### (53)—Objetos

PERDIDA. Se ha extraviado un llavero con distintas llaves y cadena de plata alemana en el tramo de Zulueta y Dragones a Campanario y Salud; se gratificará su devolución en Zulueta 73, garage.
2252 16 en.

## AGENCIAS DE MUDADAS

"LA CASA FERRO"
SE HACEN VIAJES AL CAMPO. PERSONAL COMPETENTE Y HONRADO. PRECIOS MODICOS Y GARANTIA ABSOLUTA, GLORIA 127, TELEF. M-1296.
U H 1021-22—17 Ene.

## AVISOS RELIGIOSOS

PARROQUIA DEL ANGEL

A Nuestra Señora del Carmen. El próximo lunes día 16, a las 8 a. m. se cantará la misa con que mensualmente se honra a la Santísima Virgen.
2326 16 en.

# LAS COTIZACIONES Y PROMEDIOS DEL PRECIO DEL AZUCAR

El Sr. Hill presidente de la Asociación Nacional de Colonos, ha dirigido al Sr. Viriato Gutiérrez la siguiente carta:

Enero 11 de 1928.

Dr. Viriato Gutiérrez.

Secretario de la Presidencia.

Palacio de la Presidencia.

Habana.

Estimado Dr. y amigo:

He recibido ayer, día 10 del corriente su grata carta del día 6, acompañada de una copia del proyecto de Decreto que propone la Asociación de Corredores-Notarios Comerciales en sustitución del número 1770 de 1922, que sirve de norma para obtener las cotizaciones y promedios del precio del azúcar, invitándome a estudiarlo y a que sugiera lo que, a mi juicio, estime conveniente.

Yo creía, despues de nuestra última conferencia con usted y los señores Portuondo y Clark, que ese asunto había quedado definitivamente estudiado, para ser sometido a la final aprobación del Hon. Sr. Presidente, ya que las lineas generales del proyecto de Decreto que entonces estudiamos, se inspiraron en la política azucarera del Sr. Presidente. Parece que no fué así, y deferentemente cumplo su encargo emitiendo mi opinión sobre el proyecto de Decreto a que se refiere su carta.

Ese proyecto de Decreto no llena a nuestro juicio la finalidad que debía proponerse. La ley de 4 de octubre de 1927 ha definido, claramente, que para la colocación o venta del azúcar de la zafra de Cuba existirán tres factores o mercados que son: el de los Estados Unidos que compra directamente del 75 al 80 o|o de la zafra; el de Cuba que, entre lo que se vende localmente para embarque a los Estados Unidos y consumo de aquel país, y lo que absorben nuestras propias necesidades domésticas, representa de un 10 a un 15 o|o; y el del resto del mundo, al que llegará el sobrante de nuestra zafra por mediación de la Compañía Exportadora de Azúcar, que aquella Ley creó con ese fin.

Cada uno de esos mercados debe aportar, por conducto de sus propios medios, los elementos necesarios, en cotizaciones y promedios parciales, para del conjunto de ellos, obtener el promedio general correspondiente.

Los Corredores-Notarios Comerciales de Cuba, tienen su esfera de acción limitada a cada una de las plazas en que se hallen colegiados y teniendo como tienen, el carácter de notarios no pudiendo dar fe más que de las operaciones en que intervienen, y esto precisamente dentro de la zona de su colegio según dispone el Artículo 93 del Código de Comercio, no se debe, y casi estoy por decir que no se puede, ampliar su radio de acción, más allá de los límites de su plaza respectiva.

¿Cómo puede un Corredor de la Habana o de Cienfuegos o de cualquier otro colegio Notarial de Cuba, dar fe de que una cotización o promedio de New York, sin verlo ni saberlo más que de referencia, y bajo esta fe, utilizar esos datos para deducir el promedio general? Si un Corredor-Notario Comercial de la Habana no puede dar fe de una operación de Matanzas, ¿cómo podrá darla de una de New York?

Para que los promedios generales sean lo más exactos posible, es necesario que las cotizaciones y promedios parciales, que les sirven de base, sean también ciertos y exactos, y para ello es preciso que, en cada plaza, actúen los corredores que en ellas trabajan, aportando los datos necesarios para con todos ellos deducir el verdadero promedio general.

Este promedio general que ha de obtenerse de los promedios parciales: de New York; de cada un Colegio de los de Cuba; y de las operaciones de la Compañía Exportadora, no puede ni debe ser obtenido solo por una de las partes que concurren a formarlo, como son los Colegios de Corredores de Cuba, si no que, para su debida garantía, debe ser deducido o formado por otra entidad superior, a la cual llegarán todos los antecedentes necesarios para ello y ninguna mejor que la Secretaria de Agricultura, Comercio y Trabajo, que viene realizando satisfactoriamente, desde que rige el Decreto No. 1770.

La intervención forzosa del Corredor cubano, aunque solo sea como fedatario, en aquellas operaciones en que él, no intervenga, origina un nuevo gasto innecesario que no tiene justificación.

Prescribe el proyecto de Decreto que estudiamos, que al traer al promedio general las ventas de la plaza de New York, se hará sin tomar en consideración la cantidad de azúcar vendida en cada operación en aquel mercado, sino que el promedio parcial de la plaza de New York, se hará por el precio medio aritmético de ese día. Eso no es aceptable porque se presta a errores o a fraudes. Por ejemplo:

Si se venden 100.000 a. a $4.00 q. y se venden 1.000 a. a $3.00 q. el promedio, según el proyecto que analizamos, sería $3.50 a. que es el uromedio aritmético de 7 dividido por 2; suando el verdadero promedio debe ser $3.9126.

Con esa forma de deducir el promedio, cualquiera puede falsearlo haciendo pequeñas ventas a bajo precio o compras a alto precio.

Despues de obtenido el promedio parcial de New York en forma tan inexacta y tan poco segura, todavía se perjudica más el promedio general, pues este se obtiene sumando el promedio de New York con el de Cuba y dividiéndolo por 2. De modo que el promedio de New York que representa más de 80 o|o de nuestra producción, actua en el promedio general en la misma proporción que el promedio de Cuba que representa un 10 o 15 o|o de la zafra y del promedio de las ventas a los demás paises que representa un 5 o un 6 o|o con lo cual se produce un promedio general absolutamente falso.

Un ejemplo práctico demostrará lo que decimos:

Supongamos que se han vendido 100.000 q. con la siguiente distribución:

80.000 q. a New York a $4.00 que producirán $320.000.00

10.000 q. a Cuba a $3.90 que producirán $39.000.00

10.000 q. a otro pais a $3.50 que producirán $35.000.00

Totales, 100.000 q. suma de p. $11.40, Producto total $394.000.00

Según el proyecto que analizamos el promedio general seria 11.40 dividido a 3 daria $3.80 de Promedio general. Y el verdadero promedio deberia ser: $3.94 que el el resultado de dividir $394.000.00 por los 100,000 q. que los han producido.

En su estructura general el proyecto de Decreto que estudiamos no se adapta a la forma de distribución de la zafra que ha inspirado la Ley de 4 de Octubre de 1927, y esta Asociación Nacional de Colonos cree firmemente que con él, no se resolvería ninguna de las dificultades e inconvenientes de los promedios actuales, y se evitarían, si no más bien, se multiplicarían los errores, de buena o mala fe, que pudieran fácilmente cometerse.

Esta Asociación Nacional de Colonos y especialmente el Presidente que firma, siente profunda simpatia por los Corredores que en Cuba trabajan, pero nuestra viva simpatia tiene que ceder, aunque con pesar, ante la necesidad de que el promedio para los azúcares sea una verdad y tenga todas las garantias posibles para su exactitud.

En cambio a juicio de esta Asociación Nacional de Colonos, el otro proyecto de Decreto, que está también en poder de Vd. y en el que colaboró el que suscribe, resuelve lo más cientificamente posible, todos los problemas y opera de modo tal, en la formación del promedio general, que prevée, hasta donde es posible preveer lo necesario para su exactitud, por lo cual esta Asociación Nacional de Colonos suplica a usted nuevamente, que se ponga en vigor el Decreto a que en este párrafo nos referimos, con tanto más motivo cuanto que la zafra va a comenzar dentro de dos dias y con la Ley de 4 de Octubre de 1927, si se siguen haciendo los promedios por el Decreto No. 1770, se cometerá el más grande de los errores y, con los colonos, la más grande de las injusticias.

Quedo de Vd. con la mayor consideración atto. amigo y s. s.

Asociación Nacional de Colonos.

(fdo.)—José HILL, Presidente.

DE PALACIO

# UNA ENTREVISTA CON LA COMISION CUBANA DE AZUCAR

Los representantes de trece centrales, expusieron sus puntos de vista respecto a la zafra

Mr. Arnsby, representante de siete centrales azucareros de la República, y el señor M. J. Leonar, en representación de seis centrales, visitaron ayer a la Comisión del Azúcar, conferenciando con sus miembros, a los que expusieron sus puntos de vista acerca de la próxima designación que hará el gobierno respecto a la cantidad de arrobas de caña a moler por los centrales de la Isla.

Los visitantes fueron acompañados a Palacio por los representantes Eladio Ramírez Leon y Delio Núñez( los que también expusieron sus puntos de vistat sobre el problema que surje con motivo de los promedios.

Los señores Arnsby y Leonard hicieron entrega al doctor Viriato Gutiérrez de una exposición detallada en queu ofrecen datos de fórmulas que estiman deben tomarse en consideración, y que están basadas en hechos prácticos. Creen los visitantes que con esas fórmulas podrá ser más equitativo aun el Gobierno en su labor actual de fijar la caña a moler por cada central.

Según dicha fórmula, la fijación de caña a moler deberá fijarse no de acuerdo con las cuotas provinciales sino por el estimado de caña sembrada por cada central azucarero.

Cuando los citados señores salían de Palacio el representante Delio Núñez, que es también miembro de la Comisión del azúcar, nos dijo que él tenía un nuevo plan de refracción para los ingenios, y que en la éntrante semana dará cuenta con aquél a la comisión azucarera, para que tome acuerdos sobre la forma más práctica de fijar los promedios azucareros.

### DANDO LAS GRACIAS

Los señores José, Juan y Conrado García Espinosa, Ayudante este último del Jefe de la Nación, acudieron a Palacio ayer, dando las gracias al Presidente por haber asistido al entierro de la señora madre de los visitantes y por las ofrendas florales que dedicó a la memoria de la finada.

### DESPACHANDO CON EL SEÑOR PRESIDENTE

Durante la mañana de ayer acudieron a Palacio a despachar con el Presidente de la República los Secretarios de Hacienda, Obras Públicas y Estado, que pusieron a la firma diferentes decretos.

También despachó con el Presidente el Secretario de Justicia, Licenciado Barraqué, el que además trató de distintos asuntos relacionados con su nuevo cargo de miembro de la Delegación Cubana a la Sexta Conferencia.

## MISCELANEA


Metal Muerto = Tipo Malo
(Basura)

CUANDO usted compre tipo o material de imprenta fundido en el país, asegúrese de que el metal usado ha sido tipo viejo de fundiciones europeas o norteamericanas y no **metales muertos** de los que usan en casi todos los talleres para el trabajo corriente. Con tales metales sólo puede producirse tipos muy blandos y huecos en su interior porque son simplemente **plomo cansado**.

El metal de tipo de buena calidad se compone de:
61 partes de plomo puro
25 " " antimonio
14 " " estaño

El plomo forma la masa, el volumen. El antimonio da la consistencia o dureza. El estaño la fluidez indispensable para producir los rasgos finos y la nitidez de la cara.

En el proceso de las constantes fundiciones del trabajo diario de los talleres de imprenta, tanto el antimonio como el estaño se queman porque resisten menos la alta temperatura, y sólo va quedando plomo cansado. De modo que todo tipo o material que se funda con tal materia prima tiene por fuerza que resultar muy malo, es decir, basura. No importa qué máquina se use para la fundición, por perfecta que sea; nada significa que se utilicen los servicios de expertos competentísimos; si basura se funde, basura tiene que ser el tipo que salga de tal fundición.

En resguardo del buen nombre de la maravillosa máquina Monotipo que tanto ha desacreditado la basura producida en esa forma, y del producto de superior calidad que he estado ofreciendo a los impresores de Cuba, deseo hacer esta declaración que seguramente debe ser beneficiosa para todos.

Los tipos fundidos en mi planta gozan de la misma garantía de perfección y duración que los tipos europeos y norteamericanos porque sólo utilizo metal de esos mismos tipos viejos reforzado con una buena parte de antimonio y estaño.

Tendré mucho gusto en proporcionar a todo interesado los nombres de algunos impresores que han estado usando tipos y material de mi fundición.

C. López Bustamante
S. Ignacio 26 - Habana - Tel.M-4586
E 77 En. 16.


# Mercado de Bonos

VALORES CUBANOS

Nueva York Enero 13. (UP)

| | Alto | Bajo | Cierre |
|---|---|---|---|
| Cuba 5 1\|2 s. 1953.. .. .. | | | |
| Cuba Ex. 5 s. 1944.. .. .. | | | |
| | | | Sin cotizar. |
| Cuba Ex. 5 s. 1949.. .. .. | | | |
| Cuba RR. 5 s. 1952.. .. .. | | | |

BONOS INTERNACIONALES

Nueva oYrk Enero 14. (UP)

| | Alto | Bajo | Cierre |
|---|---|---|---|
| C. Burdeos 6 s 1934.. .. .. | | | |
| C. Lyons 6 s. 1934.. .. .. | 100½ | 100½ | 100½ |
| C. Marsellas 6s 1934.. .. .. | 100¾ | 100⅜ | 100¾ |
| Alemania 7 s. 1949.. .. .. | 107⅜ | 107¼ | 107⅜ |
| Italy Kingdom 1951.. .. .. | 99¼ | 99 | 99¼ |
| Francia 7 s. 1949.. .. .. | 106¾ | 106⅝ | 106¾ |
| Holanda 6 s. 1954.. .. .. | | | |
| Argentina 6 s. 1957.. .. .. | 100⅜ | 100⅜ | 100⅜ |
| Rp. Chile 7 s 1942.. .. .. | 101½ | 101½ | 101½ |
| Checo Eslovaquia 1951 .. | | | |

BONOS DE LA LIBERTAD

Nueva York Enero 14. (UP)

| | Alto | Bajo | Cierre |
|---|---|---|---|
| Liberty 3 ½ s Ventas 85000 | | | 101.14 |
| 1o. 4 s. .. .. | | | |
| 2o. 4 s. .. .. | | | |
| 1. 4 1\|4 s.... Ventas 5000 | 103.12 | 103. 9 | 103.12 |
| 3o. 4 1\|4 s.... Ventas 110000. | 100.20 | 100.18 | 100.20 |
| 4o 4 1\|4 s.... Ventas 22000 | 103.28 | 103.25 | 103.26 |
| Treasury 3 3\|8 Ventas 19000 | | | 102.22 |
| Treasury 4 1\|4 Ventas 1000. | 115.20 | 115.19 | 115.20 |
| Trasury 4 s.. Ventas 1000. | | | 110.20 |
| Treasury 3 3\|4 Ventas 101000 | | | 107.20 |

BOLSA DE PARIS

Paris Enero 14. (UP)

| | | |
|---|---|---|
| Renta Francesa 3 por 100.. | | 64.75 |
| Renta Francesa 5 por 100.. | | 86.85 |

BOLSA DE LONDRES

| | |
|---|---|
| Havana Railway .. .. .... | 68.50 |

# Columna del Detallista

MAÑANA SE EFECTUA LA JUNTA GENERAL DE SUBASTA DEL CENTRO DE CAFES DE LA HABANA

Para mañana, lunes, a las dos de la tarde, est áseñalada la junta general extraordinaria que con el objeto de proceder a la subasta de las obras que se acordaron llevar a efecto en la propiedad social, ha sido convocada por el Centro de Cafés de la Habana.

Para esta subasta han presentado sus proposiciones, en pliego cerrado, cuatro postores, esperándose que al dar comienzo la sesión estén presentdos más de diez proyectos, pues numerosos profesionales se han interesado por esas reformas.

El secretario de la colectividad nos encarga muy insistentemente que llamemos la atención a los asociados y a los postores que la Junta s ollevará a efecto de todos modos el lunes, a pesar de haber siod declarado día festivo, porque las citaciones ya estaban firmadas y remitidas cuando se hizo la declaración de festividad con motivo de la inauguración de la VI Conferencia Pan-Americana.

Quedan, pues, prevenidos los socios de la importante Entidad y los contratistas interesados en la subasta que se va a llevar a cabo.

UNA COMISION DE LA FEDERACION NACIONAL DE DETALLISTAS VISITA AL CORONEL QUERO, JEFE DE LOS IMPUESTOS

Cumpliendo acuerdo de la Junta Ejecutiva de la Federación Nacional de Detallistas y con el objeto de interesarse por un comerciante que ha sido fuertemente multado en la población de Florida, en la mañana de ayer estuvieron en la Secretaría de Hacienda los señores Lucio Fuentes, Narciso Pardo y Antonio Pérez Manrique, Presidente, Vicepresidente y secretario, respectivamente, del máximo organismo minohista.

Los comisionados visitaron al coronel José Ma. Quero, competente Jefe de los Impuestos, el cual atendió cortesmente a los representantes de la Federación, con los que sostuvo una larga y muy amistosa entrevista, tratando sobre la penalidad impuesta al comerciante de Florida y también sobre otros importantes problemas relacionados con los impuestos sobre alcoholes y las clases minoristas.

Los señores Fuentes, Pardo y Pérez Manrique salieron sumamente satisfechos de la acogida que encontraron en el Coronel Quero, antiguo amigo de los minoristas, y fiel a las instrucciones que recibieron cursaron un telegrama a la Asociación de Comerciantes e Industriales de Florida, redactado en la siguiente forma: "Realicen depósito cantidad reclamada. Presente recurso de alzada y remitan copia. Hemos visitado Coronel Quero. — Federación Nacional de Detallistas, A. Pérez Manrique, Secretario."

El señor Pardo nos ha declarado que el Coronel Quero, funcionario público verdaderamente ejemplar, tuvo para los representantes de la Federación las mejores atenciones, y que los comisionados así lo harán constar en la próxima Junta Ejecutiva que lleve a efecto el organismo.

HOY CELEBRA SU JUNTA DE ELECCIONES EL CENTRO DE DETALLISTAS

La Junta General de Elecciones convocada por el Centro de Detallistas, que se reunirá a la una de esta tarde, se limitará, dado que solo ha sido presentada una candidatura a la aclamación de ést, en la que figura como vicepresidente primero el señor Lorenzo Díaz.

Los méritos y merecimientos del señor Díaz han hecho posible la eliminación de la lucha comicial, condensándose todas las aspiraciones y esperanzas sociales en una sola proposición electoral.

Informaremos de dicho acto, que culminará en un hermoso exponente de solidaridad social, compañerismo y amor por la Colectividad.

LA FEDERACION NACIONAL LE OFRECE SU APOYO A LOS CAFETEROS DE SANTIAGO DE CUBA

En la última Junta Ejecutiva de la Federación, este organismo acordó, a proposición del señor Narciso Pardo, brindarle el apoyo del máximo organismo de detallistas a los cafeteros de Santiago de Cuba, gran demente afectado por recientes y severas disposiciones que dictó la Jefatura Local de aquella población en tal grado fuertes y lesivas que se apuntaba la contingencia lamentable de que los propietarios de cafés de la expresada población tuvieran que cerrar las puertas de sus establecimientos.

La Cámara de Comercio de Santiago de Cuba no es una entidad federada, pero no obstante ello, ante la gravedad del problema, por solidaridad y porque ello es una de las funciones de la Federación, ha sido adoptado ese acuerdo, que honra gr

## LA ESPAÑA DE HOY

# Camino del estatuto de la prensa española

*Por* Manuel AZNAR

Como sabe el lector, trata el Gobierno español de aprobar e imponer un "Estatuto de Prensa", por el cual ha de regirse la fundación y desarrollo de las empresas periodísticas en todos los órdenes de su existencia. En rigor, y para no paliar las verdaderas intenciones del "Estatuto", trátase de limitar la libertad de la Prensa y poner en manos del Estado una serie de medidas que le permitan, al producirse determinadas circunstancias, contar con los periódicos como con uno de los Poderes clásicos.

La doctrina más seria sobre el "Estatuto de Prensa" la ha expuesto en repetidas ocasiones "El Debate", a cuyo frente figura un hombre de amplia y sólida cultura, un hombre, en fin, de gran calibre. Claro es que se han manifestado en contra del proyecto de "Estatuto" casi todos los periódicos. La razón es muy fácil de ver, pero no tengo intención de explicarla ahora.

Hoy, para que mis lectores se hallen informados, me limitaré a publicar el cuestionario dirigido a las Empresas periodísticas de España por el Gobierno, con ruego de que contesten antes del día 10 de Enero próximo. He aquí el citado cuestionario, por cuyas preguntas se puede adivinar cómo pretende la Asamblea redactar el "Estatuto de Prensa":

### LA PRENSA: SU ORGANIZACION.

1.—¿Qué significado técnico, jurídico y político tienen las expresiones periódico, Prensa y periodista"?

2.—¿Qué requisitos legales deberán establecerse para la publicación de periódicos?

3.—¿Qué carácter y requisitos especiales deben tener las Sociedades propietarias de los mismos?

4.—Casos de incompatibilidad e inhabilitación para ejercer el cargo de director de periódico.

5.—¿Cómo se prueba la aptitud profesional del periodista?

6.—¿Qué condiciones serán exigibles a los periodistas que soliciten el documento acreditativo del ejercicio de la profesión?

7.—¿Cómo deberán establecerse las Escuelas profesionales, y qué enseñanzas y títulos podrán dar y expedir las mismas?

8.—¿Se considera indispensable, para mantener la debida reputación y el alto sentido espiritual de la Prensa, el funcionamiento de Comités o Juntas de Redacción?

9.—En caso afirmativo, ¿cómo deberían organizarse y con qué facultades?

10.—¿Qué criterio se estima como más razonable para regular el contrato de trabajo en el ejercicio profesional?

11.—¿Sería justa y conveniente la colegiación obligatoria o corporación única de periodistas?

12.—¿Cuándo y cómo podrán intervenir los Comités paritarios en los conflictos profesionales?

13.—¿Cómo podrán organizarse y con qué recursos las previsiones periodísticas obligatorias para seguros por vejez, imposibilidad física, sanatorios y dispensarios, orfelinatos, servicios médicos y farmacéuticos, cooperativas de consumo y viviendas, y otros beneficios colectivos de carácter profesional?

14.—¿Qué facultades tendría el Patronato de las mismas para la administración de empleados administrativos y obreros de la prensa?

15.—¿Debe mantenerse o alterarse el régimen vigente de descanso dominical?

16.—¿Debe crearse la Dirección General de Prensa, afecta a la Presidencia del Consejo de Ministros?

17.—En caso afirmativo, ¿cuáles serían sus atribuciones?

### EL ASPECTO INDUSTRIAL Y ECONOMICO.

18.—Considerada la prensa en su aspecto de industria nacional, ¿qué régimen habrá de establecerse para la adquisición de primeras materias, papel y maquinaria?

19.—¿Con qué recursos económicos debe contar una publicación periódica?

20.—¿Qué fianza o caución o empresa periodística en el acto de solicitar el permiso de publicación, tanto para los efectos fiscales como para los casos de responsabilidad civil o de multas gubernativas?

21.—¿Cómo se comprobarán anualmente los ingresos y gastos de los periódicos?

22.—¿Cuáles son las medidas más eficaces para asegurar la independencia de la Prensa en sus relaciones con el Poder público?

23.—¿Cómo se evita la confabulación de periódicos de diversas tendencias para servir intereses privados e incluso intereses extranjeros con menoscabo del interés nacional?

24.—¿Qué garantías se consideran indispensables para impedir la compra en gran escala de órganos de opinión con el propósito ilícito de ejercer de hecho una influencia acaparadora en la dirección de los asuntos públicos?

25.—¿A qué precio mínimo deben venderse los periódicos?

26.—¿A qué reglas deberá ajustarse la reventa de los mismos?

27.—¿Qué sistema deberá adoptarse para las suscripciones personales y el cobro de su importe?

28.—¿Sería conveniente confiar este servicio a los carteros, mediante una módica retribución?

29.—¿Qué sistema es preferible para la tributación de la Prensa? ¿El sistema vigente o la tributación única?

### JUSTICIA Y PUBLICIDAD.

30.—¿En qué sentido deberá orientarse el régimen preventivo de prensa?

31.—¿Cómo se aplicará? Primero: en tiempo de guerra. Segundo: en épocas de epidemias; tercero, en materias de carácter internacional en defensa de los intereses del Estado; cuarto, en asuntos judiciales graves; quinto, en noticias que puedan producir perturbación del orden público; sexto, con las que perjudiquen el crédito nacional; séptimo, con las que dificulten las actuaciones políticas; octavo, ¿a qué otras materias podría alcanzar el régimen preventivo de prensa?

32.—¿Debe prohibirse la publicación de noticias, sueltos y comentarios sobre toda clase de delitos, de adulterio, corrupción de menores, abusos deshonestos y escándalos inmorales?

33.—¿Deberá sólo prohibirse la publicación de los nombres de los culpables y de las víctimas de aquellos delitos?

34.—¿La misma o diferente solución en los delitos de duelo y suicidio?

35.—Medios para evitar la publicidad que pudiera reputarse inmoral.

36.—¿Qué medidas deberán adoptarse contra el falseamiento de la verdad en las publicaciones periódicas?

37.—¿Bastarán a este fin los preceptos de los artículos 14 y 15 de la vigente Ley de Policía de Imprenta, o sería conveniente otro procedimiento más práctico?

38.—¿Cuál sería el aplicable para la más rápida y eficaz publicación de declaraciones y rectificaciones dirigidas por autoridades, corporaciones o particulares, con motivo de ofensas o imputaciones de hechos falsos?

### TRIBUNALES Y SANCIONES.

39.—¿Cómo deben estar constituídos los tribunales especiales encargados de juzgar los delitos de imprenta?

40.—¿Qué acciones, plazos y recursos son admisibles en este procedimiento?

41.—¿Cuándo procederá y por quién, decretar la recogida de ejemplares de los periódicos?

42.—¿En qué caso y con qué límites se impondrá la suspensión temporal de las publicaciones periódicas? ¿Cuándo la supresión? ¿Quién deberá decretarla?

43.—¿Qué responsabilidad civil y penal alcanza a los autores, directores, empresas editoras e impresores en los delitos y faltas cometidos por medio de la prensa?

44.—En las multas y sanciones pecuniarias, ¿qué escala deberá establecerse?

### APLICACIONES Y PROBLEMAS ESPECIALES.

45.—¿Cómo se aplicarán todas las soluciones del régimen jurídico, político y económico de la Prensa a las Agencias y corresponsales?

46.—En sus relaciones con el Derecho Constitucional y con las propiedades intelectual e industrial, ¿qué aspectos jurídicos especiales ofrece la Prensa?

He aquí el temario. No hay duda de que es sobremanera interesante.

# Cartas de Canarias

Hay mar de fondo en la política local, que se reduce a apasionados personalismos. Suprimidas con la división de las provincias las luchas entre Gran Canaria y Tenerife, casi seculares y siempre furiosas, actualmente luchamos dentro de casa, no por ideas ni por elevadas aspiraciones de orden impersonal, sino por el predominio y el auge de las personas. Es un viejo achaque del que tarde o nunca nos curaremos.

Ahora se trata de saber si dominarán aquí tirios o troyanos; o sea si tendrán el privilegio del poder los partidarios de don Tomás Quevedo, jefe político que todo llegó a absorberlo en su personalidad desbordante, o si imperarán los amigos de don Salvador Manrique de Lara, Alcalde de Las Palmas, que se ha distanciado del primero, director de las fuerzas de Unión Patriótica en esta isla.

El nuevo gobernador parece inclinarse del lado de Manrique, no obstante sus declaraciones de sistemático abstencionismo. En reciente batalla, librada para constituir la mancomunidad de los Cabildos de las tres islas que constituyen la provincia nueva, el señor Quevedo sufrió una sonada derrota. Triunfaron los amigos del primero, y al segundo y los suyos se les excluyó. El señor Bérrial, de la isla de Fuerteventura, donde Manrique lo domina todo, presidirá la Mancomunidad. El señor Fijo, de Lanzarote, persona que se había significado como desafecto a Gran Canaria y muy adicto a Tenerife, ha sido designado representante en la Asamblea consultiva. Esto importa un fracaso para los quevedistas, pues se quiso impedir a toda costa el nombramiento de dicho señor. Además, don Tomás Quevedo ha sido sustituído por don Francisco Caballero Rodríguez en la presidencia de la Junta de Puertos, cargo importante que don Tomás venía desempeñando con su doble carácter de jefe de la política y hombre de confianza del Gobierno.

En resumen, un desaforado fulanismo, en vez de programas e ideales, que nunca tuvieron aquí los partidos, verdaderas mesnadas.

Y así están las cosas.

El viernes próximo celebrará sesión la Sociedad Económica de Amigos del País para dar cuenta de la ponencia sobre instalación de un aero-puerto en esta isla y adoptar los acuerdos que procedan.

Esa sociedad pedirá, como lo han pedido todas las demás y las autoridades y corporaciones, que el aero-puerto se establezca en Gando, el punto más indicado para esa instalación y servicio por sus inmejorables condiciones.

—El presupuesto ordinario para el próximo ejercicio económico del Ayuntamiento de Santa Cruz de Tenerife, asciende a **3,500,000 pesetas.**

Es una bonita cifra.

—En el Gobierno civil de Santa Cruz celebróse una reunión que presidió el gobernador con objeto de tomar acuerdos relacionados con la concurrencia de aquella provincia a la Exposición ibero-americana de Sevilla, acordándose ir a ella.

Se nombró una comisión ejecutiva cuya presidencia honoraria tendrá el gobernador civil. Las vicepresidencias recayeron en el presidente de aquel Cabildo y el alcalde de Santa Cruz, y como vocales figuran representantes de las Cámaras de Comercio y Agrícola, Sociedad Económica, Círculo Mercantil, Sindicato de Tenerife, representantes de las islas menores del grupo occidental, ingeniero agrónomo y el director de la **Gaceta de Tenerife.**

Aquí, en cambio, aunque la prensa se ha cansado de pedirlo, nada se ha hecho aún para organizar la concurrencia de Gran Canaria a la Exposición de Sevilla.

—La Junta de Puertos ha acordado instalar dentro de éste de La Luz, en sitios adecuados, boyas especiales de amarre de aviones, para el servicio de cuantos aparatos hagan aquí escala.

—Ha sido nombrado secretario de este Gobierno civil don Cipriano Fernández de Angulo, que desempeñó el cargo de Delegado hasta la creación de la nueva provincia.

—También se ha creado en Las Palmas una Comandancia de la Guardia Civil, como complemento de la nueva organización.

—En el vapor inglés **Siria** que procedente del Brasil llegó hace pocos días al puerto de La Luz, hacía viaje de "polizonte" una mujer inglesa casada con un súbdito portugués, la cual en el puerto de procedencia se introdujo en el barco vestida de hombre.

A los quince días de navegación el capitán descubrió a la fugitiva, proporcionándole camarote e invitándola a pasar al comedor.

La atrevida viajera manifestó al capitán que se había visto obligada a proceder así por los malos tratos que le daba su marido y por carecer de recursos.

El **Siria** zarpó con rumbo a Londres.

—Las lluvias de estos últimos días han beneficiado todos los campos de la isla de Lanzarote, llenándose los depósitos y asegurándose las cosechas.

—En el Circo-Cuyás obtiene grandes triunfos la compañía de Morano que allí actúa. A fines de Diciembre vendrá la compañía Guerrero a dar en el mismo local un corto número de funciones, y en Abril, probablemente, se inaugurará el teatro Pérez Galdós" con una buena compañía de ópera.

**Francisco González DIAZ.**

# LA PRENSA ESPAÑOLA SE MUESTRA CONTRARIA AL ESTATUTO PROYECTADO

## EL CRITERIO DE CINCO PERIODICOS DE LOS PRINCIPALES ES OPUESTO AL ANUNCIADO ESTATUTO DE LA PRENSA

Debutó en la audiencia de Orense como abogado, defendiendo a un obrero acusado de homicidio, el sacerdote Basilio Alvarez, presidente del "Centro Gallego" de Madrid.—Pidió la absolución

### UN BELLO RASGO DE LOS HERMANOS QUINTERO

Llegó a España, procedente de Nueva York, don Gregorio del Amo, residente en California quien lleva la suma de cuarenta mil pesos dados por los españoles para la ciudad universitaria

MADRID, Enero 14.—(U.P.)—"El Liberal", ha comenzado hoy la publicación de las opiniones de los directores de periódicos acerca de la implantación del Estatuto de la Prensa.

Las opiniones de los directores del **A B C, La Libertad, El Sol, Informaciones,** y **La Epoca,** publicadas hoy, son contrarias al Estatuto. Para mañana anuncia **El Liberal** la publicación de las opiniones de los directores del **Heraldo de Madrid, La Voz, El Imparcial** y **El Socialista.**

### NO QUIEREN LOS OBREROS DE LA FELGUERA EL IMPUESTO DE UTILIDADES

OVIEDO, Enero 14.—(U.P.)—Los obreros de la fábrica La Felguera han expresado al gobernador civil de la provincia su disconformidad con el impuesto de utilidades sobre el salario de los trabajadores.

### UNA ESTACION DE RADIOTELEFONIA INVENTADA EN LA CORUÑA

CORUÑA, Enero 14.—(U.P.—Se han realizado las pruebas del invento del capitán de la Guardia Civil, don José Blanco Novo, consistente en una estación radio-telefónica, de pequeño volumen, que puede, desde un automóvil a gran velocidad, tomar y trasmitir despachos, comunicándose con estaciones lejanas.

Las pruebas dieron un resultado satisfactorio y el capitán Blanco Novo fué felicitadísimo.

En las carreteras se instalarán estaciones volantes de radiotelefonía, aprovechando el invento probado hoy.

### GANA UN PREMIO EN UN SORTEO EL DUEÑO DE "LA TIJERA"

GIJON, Enero 14.—(U.P.)—Se sabe que entre los favorecidos con el primer premio correspondiente al último sorteo de juguetes figura el señor José Menéndez, condueño del establecimiento "La Tijera", de la calle Muralla de la Habana, que poseía cuatro décimos.

### LLEGO A VIGO EL PATRIOTA GREGORIO DEL AMO

VIGO, Enero 14.—(U.P.)—A bordo del trasatlántico "France', ha llegado procedente de Nueva York, el súbdito español don Gregorio del Amo, residente en California, quien trae la suma de $40,000, importe de una suscripción abierta entre los españoles de California, con destino a la Ciudad Universitaria.

El señor del Amo visitará al Rey para entregarle dicha suma.

### EN VIAJE PARA BUENOS AIRES EL EMBAJADOR ESTRADA

VIGO, Enero 14. — (U.P.) — Hoy ha zarpado de este puerto para Buenos Aires, el vapor Cap Arcona, llevando al ex-embajador Estrada y su familia. En el mismo buque llegó en tránsito el ministro de Estado de la Argentina, señor Gallardo.

Las autoridades subieron a bordo del Cap Arcona, para despedir al ex-embajador y cumplimentar al ministro.

### UN RASGO DE LOS HERMANOS QUINTERO

MADRID, Enero 14.—(U.P.)—Los hermanos Quintero han dirigido una carta a **El Liberal** solicitando una tregua en la organización del homenaje que dicho periódico prepara en honor de los saineteros andaluces, en señal de duelo por la muerte de Sinesio Delgado.

### FRAY LUIS DE LEON NACIO EN BELMONTE

CUENCA, Enero 14.—(U. P.) — En esta ciudad ha dado una conferencia el señor Martínez Peral, acerca de Fray Luis de León, con motivo de su próximo centenario, demostrando que nació en Belmonte y desmintiendo que tuviera ascendientes judíos, como se ha dicho.

### EL PADRE BASILIO ALVAREZ INFORMA COMO ABOGADO EN UNA CAUSA POR HOMICIDIO

ORENSE, Enero 14.—(U.P.)—Ha debutado en esta audiencia como abogado, defendiendo al obrero Juan Novoa, acusado del homicidio de Camilo Cabaña, el sacerdote Basilio Alvarez, que pronunció un magno informe, pidiendo la absolución del procesado.

El padre Basilio Alvarez es presidente del Centro Gallego de Madrid.

# El Millonario Don Juan March ha Donado Seis Millones de Pesetas con Destino a un Sanatorio en P. Mallorca

## *Una carta del doctor Marañón*

El Presidente del Centro Castellano ha recibido la siguiente carta del eminente médico doctor Gregorio Marañón:

"A bordo del vapor "Majestic".
24 de Diciembre de 1927.
Sr. D. Elías Rada,
Presidente del Centro Castellano.
Mi querido amigo:

La lectura de su mensaje recuerda hoy, proa a España ya, las emociones inolvidables de mis visitas a la Casa de Salud de ese Centro y a su domicilio social, la noche que precedió a mi partida. Guardo el recuerdo de aquella muchedumbre de paisanos, agrupada frente a la mesa, desde donde veía, a través de sus nobles miradas a nuestra Castilla.

Ahora les reitero la promesa de volver. Me voy con el deseo de que no pase mucho tiempo sin lograrlo.

Quien me iba a decir que nunca sentiría la magnífica llanura castellana, como la he sentido a vuestro lado, bajo el sol de los trópicos!

Adelante, amigos: que el Centro Castellano sea el más próspero de Cuba os desea vuestro paisano y amigo,

G. MARAÑON.

## LA ASOCIACION HISTORICA AMERICANA DEDICA UNA SESION ESPECIAL PARA EL COMERCIO DE ESPAÑA EN SUS COLONIAS

Excluir el comercio extranjero significó tal vez la rebelión y ciertamente la ruina de las provincias que se esperaba fuesen una barrera contra los anglo-americanos, que al fin triunfaron

WASHINGTON, enero 14, (UP.)—En una memoria leída ante la Asociación Histórica Americana en sesión que acaba de celebrarse, se han explicado los factores comerciales que hubo en el fin del imperio español en América. En el edificio de la Unión Pan Americana y bajo la presidencia del doctor Ricardo J. Alfaro, ministro plenipotenciario de Panamá en Washington, se celebró en sesión de la Asociación, que fué especial, dedicada por completo a la historia hispano-americana.

El doctor Arthur Preston Whitaker, de la Universidad Vanderbilt, autor de la memoria de referencia, al hablar del comercio de la Louisiana y la Florida en 1768-1800, analizó el tráfico de estas provincias marítimas en relación con la decadencia del imperio español.

"La dificultad que España tuvo para hacer cumplir sus leyes fué allí la misma que en otras partes la incapacidad para abastecer el mercado colonial".

"Un análisis de la legislación hispánica para el desarrollo del comercio de la Louisiana y de la Florida demuestra este punto. Las principales leyes eran el Real Decreto de 1768, el Reglamento del Comercio Libre de diez años después, la Cédula de 1782 y el Reglamento de Comercio de 1796. Todas esas disposiciones legales tenían la finalidad de fomentar el desarrollo de estas colonias alejadas y hacer que fueran productivas para España. Pero todas fracasaron.

"Con el Tratado de San Lorenzo, en 1795, Don Manuel Godoy, príncipe de la Paz, dió fin a sus esfuerzos, y con el de San Ildefonso, en 1800, entregó la Louisiana a otra nación. El Gobierno español había hecho hasta entonces un esfuerzo inteligente, pero inútil, de adaptación.

"Excluir el comercio extranjero significó tal vez la rebelión, y ciertamente la ruina, de las provincias que se esperaba que fuesen una barrera contra los anglo-americanos. Y admitir ese mismo comercio extranjero significó para España fuertes gastos para mantener provincias que beneficiaron solamente a dichos extranjeros y que en vez de ser una barrera se transformaron en un corredor para el contrabando con otras partes de Sur América.

"En efecto, el contrabando fué un síntoma de desorden y las guerras y la diplomacia lo agravaron. El mal estuvo en que los comerciantes y los fabricantes españoles no pudieron hacer frente a las necesidades de sus colonias. Se estaba desarrollando una gran expansión de la producción europea y del comercio mundial. Llegó el momento para la explotación económica de los dominios hispanos en América, y España, no pudiendo facilitar ni trabajo ni capital para esta explotación ni para dirigirla, se vió obligada a ceder ante la presión de pueblos mejor preparados. Fué en Louisiana, una provincia fronteriza muy expuesta, donde se sintió primeramente la presión, y fué así por Louisiana por donde comenzó a disgregarse el inmenso imperio hispánico en el Nueva Mundo.

Habló después el doctor Arthur S. Alton, que pasó revista al contenido de las memorias de Lord Shelburne, particularmente a las que se refieren al Tratado de Asiento entre España e Inglaterra. Esos documentos comprenden los particulares y oficiales de la British South Sea Company, en el siglo dieciocho. Los más interesantes tratan de la historia financiera de la compañía, de los detalles del tráfico de esclavos con la América española, de varias cartas confidenciales de agentes esparcidos desde la Habana a Buenos Aires, y se agregan ciertos documentos más descubriendo a grandes rasgos toda la situación española en este hemisferio.

Los papeles en cuestión exponen las relaciones de las Indias Españolas con las colonias inglesas de tierra firme, demostrando que eran muy estrechas en el referido siglo décimo-octavo. Carolina, hoy Estado norteamericano del Atlántico, era considerado como un puesto avanzado del área centralizada en Jamaica. La harina de Nueva York era un elemento importante en los embarques, y para aquella época el tráfico marítimo entre Jamaica y Barbados, dos islas de las Antillas, era más rápido por la vía de Nueva York que directamente.

"Con esta documentación se robustece el punto de vista de que el comercio inglés conquistó un buen lugar en el campo hispano-americano al amparo de este Asiento, —concluyó el doctor Alton. Y su progreso continuó después de la guerra en la forma de un tráfico ilícito, con la derivación inevitable de que se debilitase el poder económico de España sobre sus colonias.

"El comercio ilícito de géneros de las posesiones españolas y hacia ellas tenía mucha fuerza entonces. Un ejemplo lo suministra el del mercado de cueros de Buenos Aires donde en 1733 de casi 380,000 cueros exportados, más de 184,000 lo fueron por la vía ilegal. Hasta los buques de guerra ingleses estaban dedicados al tráfico de contrabando".

# Cartas de Asturias

### UN BANDIDO EN LAVIANA

Hemos de dar cuenta hoy a los lectores de estas cartas de una historia que ha venido apasionando a los asturianos estos días. Se trata de la historia de un bandido, "El Bárgana", que desde hace unos años tenía amedrantados con sus desmanes a los vecinos del concejo de Laviana y otros de Asturias. Este individuo, que se llamaba Benjamín González Rodríguez "El Bárgana", como de unos veintiséte años de edad, natural de "La Raposera", en Blimea (Sotrondio), se echó al monte y a la carretera hace unos tres años, desvalijando a los caminantes y asaltando los caseríos de los contornos de Laviana, a cuyos vecinos exigía dinero con amenazas. Las denuncias eran continuadas, pero la Benemérita no pudo nunca apresar al bandido ni a sus cómplices, porque cómplices tenía a juzgar por lo que los atracados manifestaban.

Así las cosas, la pasada semana, unos jóvenes de Tolivia, cansados de sufrir los asaltos del bandido, decidieron entregarlo a las autoridades vivo o muerto y, al efecto, aprovechando la ocasión de que el tal sujeto se hallaba, en compañía de otro individuo que le ayudaba en sus fechorías, en un establecimiento de bebidas de dicho lugar, sostuvieron una lucha con "El Bárgana", sonando disparos de uno y otro bando. "El Bárgana" tuvo suerte y escapó. No así su acompañante, que fué detenido y entregado inmediatamente a la Guardia Civil. Resultó ser un muchacho de unos diez y seis años, aproximadamente, llamado Juan de la Fuente Castañón. La Benemérita interrogólo, conociendo entonces los nombres de otros individuos algunos de ellos. Cerca de catorce. Uno de ellos es un obrero minero de las minas "El Sotón", llamado Manuel Alonso, de 20 años. Esto, no obstante acompañar al "Bárgana" en sus fechorías, acudía al trabajo con gran regularidad, gozando fama de excelente persona entre sus compañeros y vecinos.

Desde entonces, la Benemérita ejerció estrecha vigilancia para detener al "Bárgana" y acabar de una vez para siempre con sus fechorías, y sabiendo el miércoles, día 7, que aquél se encontraba en casa de un tío suyo llamado Manuel González, vecino de "La Raposera", esperó toda la noche cercando la casa, y por la mañana, cuando una prima del "Bárgana" abrió la puerta y se encontró con la Guardia civil, avisó a su tío. Este, al verse acorralado, trató de huir por todos los medios, pero no pudiendo escaparse, prefirió quitarse la vida a caer en manos de la Justicia. Y, efectivamente, trató de suicidarse ahorcándose con el cinturón que llevaba, pero como éste rompiera al intentarlo, el "Bárgana", valiéndose de una navaja barbera que usaba para afeitarse por los montes, se dió un tremendo tajo en el cuello, seccionándose horriblemente la yugular. Inmediatamente hicieron su aparición en la habitación en que se encontraba los agentes que le seguían de cerca. Y el "Bárgana", en la agonía, les hizo señas para que acabaran de rematarle a tiros. Pero no hizo falta, pues al instante el bandido dejaba de existir.

"El Bárgana" y su cómplice, el muchacho Juan de la Fuente Castaño, aparte de los innumerables atracos llevados a cabo durante los tres años dedicados al bandidaje, habían llevado a cabo en Covadonga un crimen odioso hace algún tiempo, y el cual habían llevado a cabo en Covadonga un crimen odioso hace algún tiempo, y el cual había permanecido impune hasta ahora que el segundo lo confesó. Ambos, salieron al paso un día del ingeniero de las minas de "Bufarrera", Sr. Horno, y de su secretario cuando éstos pasaban por las inmediaciones del lago Enol, y creyendo que ambos llevaban el dinero para el pago semanal d elos obreros de aquellas minas, dispararon un tiro sobre el Sr. Horno, matándole, y desvalijaron luego a su secretario.

Las autoridades continúan trabajando en el sumario que se instruyó con motivo de estos hechos, viendo ya bastantes los detenidos como complicados en las fechorías del "Bárgana", cuyo epílogo de su vida fué lo que necesariamente tenía que ser.

Por don José Llera y para su hijo Serafín, ha sido pedida la mano de la simpática señorita de Lastres Mercedes Braña Varona, hija del prestigioso comerciante, don Eusebio Braña.

## UN DETALLE DE TIEMPOS PASADOS EN RELACION CON LA CONFERENCIA

WASHINGTON, enero 14 (UP)—Un detalle histórico de interés, que se relaciona en cierto modo con la llegada del Presidente Coolidge a la Habana para asistir a la Conferencia Pan Americana, se ha recordado hoy. Ocurrió cuando el Congreso de Panamá, hace más de un siglo. La delegación de los Estados Unidos llegó demasiado tarde para tomar parte n leas deliberaciones

El Congreso de Panamá se reunió nuevamente en junio de 1826, cuando era Secretario de Estado en Washington el ilustre Henry Clay, campeón decidido de la independencia de las repúblicas latino-americanas y que estaba muy ansioso de que los Estados Unidos se hicieran representar.

John Quincy Adams, que era entonces presidente y Mr. Clay, lograron al fin la autorización del Senado norte-americano, que no la dió de buena gana, para nombrar los comisionados de los Estados Unidos. La Cámara de Representantes se mostró más propicia.

La invitación a los Estados Unidos para que participasen fué enviada más tarde que las de otras naciones, lo cual, sumado a la demora congresional y a otras dificultades, resultó en una tardanza exagerada. Así, cuando los delegados norte-americanos llegaron al itsmo, la Conferencia había terminado.

## UN PRESIDIARIO CONFIESA UN CRIMEN QUE OTRO VA A PURGAR EN LA SILLA ELECTRICA

COLUMBUS, Estado de Ohio, Enero 14 (UP)—Los remordimientos de una conciencia y la confesión de un presidiario pueden sustraer a la silla eléctrica de la penitenciaria de Ohio otra víctima, Joseph Weaver, que espera la electrocución el viernes 20 de enero, por el asesinato de un sereno de Cleveland.

Los abogados de Weaver anunciaron hoy que Alex Maynor, que cumple condena perpétua, confesó que otro cometió el crimen. En presencia de Weaver, que es de color, del capellán de la prisión y del Alcaide, Maynor hizo esta declaración que puede salvar la vida de Weaver:

"Ante mi Hacedor, juro que este hombre es completamente inocente. Nada tuvo que ver con el asesinato. Fué otro hombre el que disparó. Mencioné a Weaver porque creí que sería fácil inculparle el crimen. Mi conciencia no me permite mentir por más tiempo".

Se espera que se suspenda la ejecución en vista de esta confesión. El Fiscal Stanton, de Cleveland, dijo que procedería en beneficio de Weaver tan pronto como reciba notificación oficial de los funcionarios de la prisión.

# EN TODOS LOS CUARTELES ESPAÑOLES SE INSTALARAN ESTACIONES DE RADIO CON MAGNA-VOCES, PARA LOS SOLDADOS

El banquete dado por los gallegos ex-residentes en la Argentina resultó brillantísimo y durante el mismo se pronunciaron discursos impregnados de alto patriotismo

### UNA SALA ESPECIAL ESPAÑOLA EN LA BIBLIOTECA CHILENA

El marqués de Estella, general Primo de Rivera, manifestó sus propósito de no aceptar el Collar de Isabel la Católica ni ninguna otra condecoración mientras esté al frente del gobierno

### SEIS MILLONES DE PESETAS PARA UN SANATORIO EN PALMA DE MALLORCA

PALMA DE MALLORCA, Enero 14. — (U. P.) — El obispo de la diócesis ha facilitado una nota a la prensa diciendo que el millonario don Juan March ha acordado donar la cantidad de seis millones de pesetas para la construcción de un sanatorio en esta capital balear.

### EL CENTENARIO DEL PINTOR RIBALTA

CASTELLON DE LA PLANA, Enero 14. — (U. P.) — En el Ateneo de esta ciudad se ha celebrado una velada conmemorando el tercer centenario de la muerte del pintor Francisco Ribalta, uno de los principales maestros de la escuela valenciana, que nació en esta población el año 1551 y murió en 1628.

### 400,000 PESETAS PARA LA EXPOSICION DE COLONIA

MADRID, Enero 14.—(U.P.)—El Gobierno ha concedido un crédito de 400.000 pesetas para la concurrencia de España a la Exposición Internacional de la Prensa en Colonia, Alemania.

### ESTACIONES DE RADIO EN TODOS LOS CUARTELES ESPAÑALES

MADRID, Enero 14.—(U.P.)—La reina Victoria ha presidido hoy el patronato a favor del soldado, acordándose colocar en todos los cuarteles de España, estaciones receptoras de radio, con magna-voces, con el fin de que los soldados escuchen por ellas conferencias religiosas y patrióticas.

### BODA DEL AGREGADO MILITAR ARGENTINO

MADRID, Enero 14.—(U.P.)—En la iglesia de la Concepción de esta ciudad, contrajeron matrimonio en el día de hoy el agregado militar a la Embajada argentina en Madrid, teniente coronel Luis Loredo Juárez, con la señorita Mercedes Rodríguez Nicolao, perteneciente a una de las familias de la aristocracia barcelonesa.

### EL BANQUETE DE LOS GALLEGOS AL EMBAJADOR ARGENTINO

VIGO, Enero 14.—(U.P.)—El banquete dado por los ex-residentes gallegos en la Argentina en honor del embajador Estrada fué brillantísimo. Se celebró en el magnífico salón de fiestas del Círculo Mercantil e Industrial.

A la derecha del señor Estrada ocuparon asientos el cónsul del Brasil y el corresponsal de "La Prensa" de Buenos Aires, que es también presidente de la Asociación de la Prensa de Vigo. A la izquierda se sentaron el cónsul de la Argentina y el corresponsal de "La Nación" de Buenos Aires.

Ofreció el banquete el doctor Morgane, presidente de la comisión organizadora del homenaje, y lo hizo en términos de gran consideración hacia el señor Estrada y la Argentina, brindando a continuación el presidente del Círculo, que se mostró partidario de un mayor intercambio de productos entre España y sus hijas de América, terminando con un saludo al homenajeado.

El director jubilado de la Escuela Argentina, don Leonardo Presa, expresó gran cariño hacia aquel país y pidió a Estrada que así como representó en España los intereses argentinos, defienda en la Argentina los intereses españoles.

El corresponsal de "La Prensa", saludó al señor Estrada enalteciendo su labor al frente de la Embajada argentina en Madrid.

Y el concejal Alvino Valeiras expuso el amor que sienten todos los antiguos residentes de la Argentina por aquella segunda patria.

Al ponerse en pie el ex-embajador, fué saludado con una larga ovación. Habló de las relaciones entre España y la Argentina y dijo que la nación española se encuentra en una verdadera época de resurgimiento. Consideró de gran importancia que España haya consolidado su deuda y su crédito. Tuvo párrafos elocuentísimos para la cesión de los dos buques de guerra españoles a la Argentina, diciendo que serán motivo de orgullo para España y para sus nacionales residentes en América, así como también para los argentinos, añadiendo que cuando esos buques surquen los mares podrán ver los españoles, los argentinos y el mundo entero la unión del hierro y el acero, trabajo de españoles, bajo la bandera argentina. Terminó brindando por el rey Alfonso, el Gobierno, España, Galicia y Vigo. Sus últimas palabras fueron acogidas con grandes aplausos y vivas a la Argentina, al presidente Alvear y al orador.

En los testeros del salón aparecían entrelazadas las banderas argentina y española, junto con los retratos de Alvear y de Don Alfonso. Durante la comida, la orquesta ejecutó composiciones argentinas y gallegas, tocando a la entrada y salida del embajador los himnos argentino y español.

El precioso ramo que ocupaba el centro de la mesa fué llevado por una comisión a la señora de Estrada.

### SALA ESPAÑOLA EN LA BIBLIOTECA DE CHILE

MADRID, Enero 14.—(U.P.)—La Junta de Relaciones Culturales Hispano Americana ha aprobado hoy el proyecto de instalar una sala especial española en la Biblioteca de Chile.

### PRIMO DE RIVERA NO ACEPTARA EL COLLAR DE ISABEL LA CATOLICA

MADRID, Enero 14. — (U.P.)—El marqués de Estella ha hecho público hoy que no aceptará el collar de Isabel la Católica, para el que se trata de proponerle, consecuente con su propósito de no aceptar condecoración ninguna española mientras esté al frente del Gobierno.

# LA PRODUCCION ESPAÑOLA DE CEREALES DEL PASADO AÑO

La Dirección del Servicio Agronómico de España ha dado a la publicidad los datos oficiales de la cosecha de cereales en la nación durante el año 1927, que acaba de terminar.

Resulta que la cosecha cerealista española de 1927 fué favorable respecto del lustro pasado en las especies trigo, centeno, avena, escaña, tranquillón, maíz, y sorgo, y desfavorable en las demás especies.

En cuanto a las cifras, se descomponen en la forma siguiente:

TRIGO.—La producción se cifra en 39.854.872 quintales métricos. Figura a la cabeza Burgos, que cosechó 2.324.237 quintales métricos. Va después Cuenca, con 1.899.248; Zaragoza, con 1.675.465; Badajoz, con 1.575.157; Valladolid, con 1.541.100; Toledo, con 1.467.190; Sevilla, con 1.461.975; Albacete, con 1.392.550; Jaen, con 1.376.986; Granada, con 1.360.145; Navarra, con 1.349.938; Lérida, con 1.261.367; Zamora, con 1.257.700; Córdoba, con 1.226.312; Murcia, con 1.107.140; Ciudad Real, con 1.076.984, y Salamanca con 1.083.000. Las que tuvieron menos producción fueron Orense, Pontevedra y Las Palmas.

CEBADA.—Producción total quintales métricos 19.593.384. Las provincias más productoras fueron: Toledo, con 1.317.162; Badajoz, con 1.210.701; Ciudad Real, con 1.105.621; Murcia, con 1.036.360; Sevilla, con 1.020.963; Albacete, con 924.650; Madrid, con 929.800, y Valladolid, con 850.950. La Coruña, Guipúzcoa, Pontevedra y Vizcaya no produjeron este cereal.

CENTENO. — Producción total: quintales métricos 6.873.205. Aparecen en primer término como productoras. Orense, con 1.005.310 quintales; Zamora, con 890.800; Salamanca, con 356.945; León, con 708.800, y Lugo con 511.500; Baleares, Castellón, Guipúzcoa, Tarragona y Vizcaya carecen de esta producción.

AVENA.—Producción total: quintales métricos: 5.795.495. Las principales producciones se obtienen en Badajoz (492.220 quintales), Cáceres (473.182), Cuenca (423.167), Sevilla (392.424), y Madrid (340.350). Ni La Coruña, ni Guipúzcoa, ni Las Palmas, ni Orense, ni Oviedo, ni Pontevedra, ni Santa Cruz de Tenerife, ni Vizcaya recolectan avena.

ESCAÑA. — Producción total: quintales métricos 310.045. Las provincias que las producen son: Cuenca, Sevilla, Córdoba, Huelva, Huesca, Cádiz y en cantidad que no rebasa de un millar de quintales. Albacete, Guadalajara, Navarra y Málaga.

TRANQUILLON.—Producción total: 335.424 quintales métricos. Teruel sólo recolecta 302.150. El resto lo producen Cuenca, Zaragoza, Albacete, León y Guadalajara.

ZAHINA. — Producción total: quintales métricos 5.394, que se distribuye entre las provincias de Cádiz, Córdoba y Sevilla.

MAIZ.—Producción total: 6.323.539 quintales métricos. Figuran en primer lugar: Pontevedra, con 1.293.800 quintales; La Coruña, con 676.690; Oviedo, con 576.460; Orense, con 512.460; Sevilla, con 390.621; Santander con 350.767; Guipúzcoa, con 295.130; Valencia, con 271

# MAROTO

## VIAJERO de 3a.

Especial para el "Diario de la Marina"

### LA VIDA COMO RITO

—Yo creo que la vida debe tomarse con un gran sentido religioso. Frase de Maroto: síntesis de su carácter.

Para Maroto religiosidad es sinónimo de trascendencia. Piensa que la vida es algo muy serio, tan serio que nos obliga a adoptar una actitud ante ella, es decir, ante nosotros. Somos nuestros mismos espectadores, y estamos en el deber de ofrecernos un espectáculo limpio. Y cuando nos entregamos a las altas disciplinas espirituales, ese deber es tanto mayor, porque si nos ceñimos el cilicio nuestra obra será buena. Y la obra es, ante todo, lo que importa. Hay que sacrificarle muchas taras elegantes,—vanidad, pose, gestos decorativos—pues si logramos que nuestra obra comience a satisfacernos un poco, los goces que de ello habrán de derivarse serán capaces de compensar todas las privaciones.

Maroto se jacta de "vivir en tercera clase"... ¿No es grato escuchar esto en boca de un artista que ostenta un ticket de "primera" espiritual?

La "tercera clase" de Maroto es su garantía de independencia. La modestia de su vida, le permite consagrarse por entero a su labor; lo aleja hurañamente de los medios en que se cotizan los valores—pequeños burgueses, lo exime de elogios inútiles; le hace ignorar el emplazamiento de las peñas estériles y malhabladas. Y ciertos honores le producen la indiferencia más completa.

—Una vez—nos contó, a Fernández de Castro y a mí—, poco después de inaugurar una exposición, me anunciaron con grandes voces que la Princesa de X (aquí un nombre universalmente conocido) se interesaba por mis dibujos. Según me dijeron, iría aquella noche a ver mis obras, y estaba en el deber de ponerme un "smocking" y aguardar la augusta visita... Yo conocía, por referencias, a la tal Princesa. Era una señora que presumía de amar las artes; la música, sobre todo. Y Manuel de Falla mismo me había contado que en una ocasión, mientras él ejecutaba en su palacio la "Pavana para una infanta difunta" de Ravel, la noble anfitriona se había dormido, tanto que se vió en un terrible apuro, no sabiendo cómo despertarla... Ustedes adivinan lo que hice: ni siquiera pasé por mi exposición esa noche... Y bien, ese gesto tan sencillo, tan lógico cuando se es sincero consigo mismo, pareció el colmo de la extravagancia a algunos de mis amigos. "¡Rechazas los honores!", me dijeron, "¡eres un bárbaro!"... ¿Ustedes creen sinceramente que la Princesa de marras me hacía algún favor, queriendo obligarme a explicarle cosas que nunca entenderá, durante horas?... En cambio, un día en que los niños del Hospicio fueron llevados a una exposición mía ¡qué gusto! Les di conferencias, como si hubiera hablado con mis chicos. Y ellos trataban de comprender, hacían preguntas ingenuas, y miraban, miraban con grandes ojos abiertos, llenos de sinceridad...

(¿Sospechabais, acaso, que Gabriel García Maroto tiene un cercano parentesco con Beltrán Masses, el atildado "pintor de las manolas y las testas coronadas?")

### ASCENSION

—Hasta los veinte años, sólo supe de labranzas y siegas, ante el duro horizonte de la Mancha. Después, una extraña inquietud se apoderó de mí. Marché a Madrid, donde comencé a trabajar como electricista... Meses después expuse mi primer cuadro. Trabajé intensamente, y obtuve muy pronto un premio en una exposición. Comenzaron los elogios. Pero yo tenía tal sensación de la falsedad de lo que entonces hacía, que las alabanzas me asquearon, y estuve seis años sin trazar una línea ni dar una pincelada. Entonces volví a trabajar, y me hallé con una mano terriblemente torpe, pero mucho más sincera. "Has errado", me dijeron; "te has perdido: ya no tienes ninguna de tus cualidades". Yo sabía que, a pesar de todo, la verdad—mi verdad—nacía en mis obras... Por esos tiempos frecuenté algunas de las peñas literarias y artísticas. Conocí escritores, pintores, y vi que hablaban de cosas bastante interesantes. Pero al año me cansé de ellos, retirándome a una quinta, "Los picos de Europa", donde no vi a nadie durante tres años. Volví a la ciudad, y hallé a los escritores y artistas sentados en las mismas sillas, discutiendo de las mismas cosas, algo envejecidos, y sin haber producido nada serio... Desde entonces llevo la vida ésta. Parientes ricos insistieron en que yo viviera en uno de sus palacios: yo no puedo trabajar en estancias llenas de listones y molduras doradas. Me acuesto a las nueve de la noche; me levanto con el día; no bebo, soy casi vegetariano. Y cuando algún camarero me llama "señorito", le pregunto: "¿Habla usted conmigo?", porque me parece inverosímil que se me llame así. Hay gentes que nacen para ser "señoritos". Yo nunca lo seré. Mis orgullos son otros...

—Tengo el profundo orgullo de alzar, con mi sola presencia, el nivel moral o intelectual de cualquier conversación. Puedo acercarme a un grupo en que se esté hablando de proezas de alcoba, y tengan la seguridad de que a los diez minutos, las personas que me rodean tratarán de mostrarse algo mejores...

### PERSPECTIVA

Maroto habla de sus proyectos.

—Voy a México, porque creo que el actual movimiento pictórico mexicano es el más interesante que puede observarse en el mundo entero. Hay, sobre todo, un coloso: Diego Rivera, por el que siento una admiración profunda. Hay Dieguitos, que están terriblemente desorientados, pero que se rezuman de talento. Y hay los niños de las escuelas libres. ¡Qué maravillosos niños! Ojalá logre que me trasmitan algo de su prodigioso sentido del color... Tengo muchos amigos influyentes en México; cuando les anuncié mi viaje, me ofrecieron cargos, subvenciones. Pero lo rechacé todo. Quiero conservar mi absoluta independencia espiritual. Viajo por mis medios, y así tendré la libertad de incorporarme al movimiento que más me interese... en caso de que me incorpore. No soy uno más de "los intelectuales de la Madre Patria que visitan América". Con mis recursos viviré modestamente, el tiempo que pueda... Después, regresaré, sin aceptar regalos de nadie. Por lo pronto, después de mi llegada, quiero instalarme en una de las celdas de la Escuela Libre de Pintura de Churubusco, para observar la labor de los niños. Si más adelante quieren recibir de mí alguna orientación, trabajaré con ellos como un hermano mayor... Les enseñaré algunas cosas, pero de ellos, seguramente, aprenderé más...

Como habla de su viaje, nos cuenta un típico rasgo de su carácter:

—A pesar de tener una carta de recomendación de un Ministro para el capitán del barco, inicié mi travesía en tercera... Sólo en los últimos días, debilitado por el mareo, me di a conocer. Así, al menos, he pasado varios días entre gentes sinceras y sin "pose"...

GABRIEL GARCIA MAROTO

Fotografía hecha en La Habana, en los talleres de "El Encanto"

LA NUEVA ESPAÑA 1930

Resumen de la vida artística española desde el año 1927 hasta hoy

por MAROTO

CON 92 GRABADOS

PRECIO: EDICIONES BIBLOS MADRID 3,75

### CREDOS

Durante el segundo día de la estancia de Maroto entre nosotros, nuestro culto amigo José Fernández Rodríguez, organizó una larga excursión, para que el pintor percibiera la temperatura plástica de la campiña criolla.

—Lo que me admira es la cantidad de color que hay en todo—afirmaba Maroto, por el camino—. Y señalando casitas blancas con cándidas puertas azules: "¡Mire, parecen arrancadas en un lienzo de Marc Chagall!"

Le preguntamos si quería tomar apuntes.

—No; los paisajes y los objetos se dividen en dos clases. Unos son para "verlos"; otros para pintarlos. Hasta ahora, sólo soy capaz de "ver" los de aquí. Si comenzara a dibujar palmeras y bohíos, resultaría algo insincero y desprovisto de valor... Porque el problema no está en reproducir lo que se ve—para ello están los fotógrafos—, sino en sentir intensamente lo que se va a crear de nuevo, lo que se va a situar en el mundo plástico, que debe tener muy pocos puntos de contacto con la realidad en sí. Lo que está bien en la vida, lo que se basta a sí mismo, no tiene por qué copiarse. ¡Dédiendo cubos, vendría a ser lo mismo que un matemático que especializara en ecuaciones de primer grado, sin pasar de allí. El cubismo debe ser una asignatura para el artista actual; una asignatura que debe conocerse muy bien, pero a condición de dejarla atrás... De ahí lo terrible que acontece con muchos artistas franceses: el cubismo viene a ser para ellos una manera cómoda de pintar lienzos y más lienzos, ocultando, en el fondo, una carencia lamentable de imaginación plástica... Juan Gris se dedicaba al mismo truco, y ¡claro que sus cosas eran agradables de color!... Aplicaba en realidad los más infantiles y socorridos procedimientos de entonación... Lo que hace a Picasso tan superior al grupo de los que a menudo lo imitan es que su inquietud no le permitió nunca abusar de una fórmula. Desde la "época azul", se ha dedicado a explorar a fondo una serie de pequeños sectores que nadie había tocado hasta entonces. Por esto su aporte a la sensibilidad contemporánea es extraordinario. El, como casi todos los fuertes pintores de esta época, está preparando materiales para el gran pintor que vendrá, el gran pintor que todos esperamos, y que no existe actualmente, por mucho que queramos ilusionarnos.

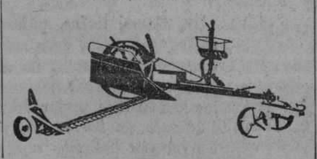

### LIBROS DE MAGIA

Gabriel García Maroto nos enseña dos bellísimos libros que acaba de dejar concluídos en Madrid: "La España Mágica" y uno cuyo título viene a ser algo como "Cristo entre los hombres".

Las cualidades de dibujante que habíamos admirado en la primera serie de sus "Dibujos", en "Andalucía", en sus ilustraciones de "Los de abajo", de "La caballería Roja", nos maravillan de nuevo en estos dos libros de Maroto. La misma serenidad, idéntico sentido de la harmonía, puestos al servicio de una emoción intensa y reflexiva, que se manifiesta con una sencillez conmovedora.

En la "España Mágica", pasan tipos y lugares, melancólicas ferias de aldea, ríovivos arruinados, rías tortuosas, grúas y postes telegráficos, casas urbanas y rústicas chozas, y mil motivos más, expuestos con esa austeridad, esa angulosidad de ritmos netos, que tanto nos había hecho amar su dramática y sobria "Andalucía".

En su otro libro, es Cristo el que baja entre los hombres, ilustrando una nueva edición de los Evangelios: Cristo entre los banqueros, Cristo predicando en el "dancing"; Cristo hablando a los trabajadores; Cristo amando y sufriendo en la urbe moderna; Cristo incomprendido, injuriado y divino...

Después de ver esos libros, un pintor amigo nuestro habló a Maroto de un famoso dibujante preciosista que explota el decorativismo como finalidad elegante:

—Tenga cuidado con esas cosas, respondió el autor de "Andalucía". Si usted las admira, es prueba de que se está afeminando...

### VIAJEROS

Maroto está ya en México. Allí pronto encontrará otro de los que, como él, se jactan de vivir "en tercera": el gran Diego.

...¡Señor, vendemos tickets para esa "tercera"!... ¡Nos contentaremos con un trozo de plataforma!

ALEJO CARPENTIER

# EL ARO, LA AMANTE Y EL ATRIL

[De nuestra redacción en Madrid]

EN principio—en la vida y en el arte—la sonrisa comenzó por no existir. El hombre, al tropezar con las cosas, con el resto de los seres, comenzó por reaccionar llorando.

Sólo pudo nacer la sonrisa en el tiempo en que el hombre transformó la tierra haciéndola habitable. La invención—el hallazgo—de la sonrisa fué señal definitiva de haber aparecido la razón sobre la tierra. El bruto comenzó a sonreir.

La historia de la sonrisa es la misma historia de la inteligencia. Comenzaría la risa estúpida, fisiológica, que iría estilizándose, apagando sus ruidos, hasta quedar convertida en un rico ademán, en el que el rostro pone en juego sus perfiles más puros. Cuando la inteligencia quiso hallar una preciosa forma de expresión, inventó la sonrisa. Primero la mezcló en pequeñas dosis con el llanto; fué aumentando la proporción; fué creciendo la invasión de la sonrisa, hasta quedar dominadora. Al principio el arte ofrecía tres tragedias de Esquilo y una comedia de Aristófanes, pero había de llegar un siglo, el XVIII, que todo él transcurriese bajo el signo de la aguda sonrisa. Y el XX. La invasión crecía cautelosamente, a escondidas de la plebe. Por su misma limitación de gestos, por su horror a lo desmesurado, por su silenciosa invasión en el ánimo de los espectadores, nunca pudo, nunca podrá ser popular como lo es la risa primitiva, fisiológica, producida fácilmente—en la pista—por una mano que choca con un rostro, por dos palabras que—en el mal sainete—se combinan ruidosamente para formar un retruécano.

El arte de sonreír es una arte que nunca llegó a prender en las multitudes, tan dispuestas, por otra parte, a dejarse contaminar por el llanto. Por eso prefirió confinarse, no en vista de un fracaso—la inteligencia verdadera nunca se siente fracasada—sino por miedo a mancharse de lodo plebeyo. Renunció al gran aplauso de los que miden el arte por el grado de conmoción somática que produce, por la cantidad de periféricas ternuras que provoca.

Cuando el arte pretendió ser risueño ya sabía que, como fatal corolario, sería también impopular. El público en grandes masas no percibe la alegría intelectual—no se habla aquí de ese júbilo que provoca en las muchedumbres el abrazo final de las películas—. La alegría intelectual, donde cabe tanta sensualidad, la gran alegría del gran arte, sólo puede ser fruto de un triunfo soberano sobre los informes, sobre los toscos materiales que aporta el instinto, el suceso, la pasión "volcánica", en fin, y sus bajas peripecias. Sólo puede ser fruto del triunfo de la razón sobre la pesadumbre de la bestia.

El espíritu, cuando se ha logrado definir, intenta crearse un estilo, es decir, hallar su peculiar, su auténtica expresión. Cuando la logra, pocas veces la utiliza para fines mezquinos, raras veces la pone hoy al servicio de la pasión trivial. El espíritu del arte de hoy gusta de ofrecerse sonriendo. Aunque la conquista de este arte se realice penosamente, siempre—como para las muchedumbres hebreas—flota para él, en el aire, la blanca y risueña columna de nube.

2

La alegría es una vieja conquista dentro de los hercúleos trabajos del arte nuevo. Siempre el arte pugnó por liberarse alegremente de la áspera y sombría esclavitud de la bestia, pero bien puede decirse que es el arte de hoy quien ha entronizado a la graciosa dictadora: la sonrisa.

Así había de serlo, porque el arte actual se apoyaba en la pura inteligencia. La inteligencia nunca ha pretendido hacer llorar. Vive en un clima de serena altura—sus enemigos dicen que es un clima enrarecido, cuando no es más que diáfano, limpio, libre—. Y encima, quieto y alerta, como en toda atmósfera libre de gritos, es preciso ese leve rizado del aire, del que sólo puede ser fuente la sonrisa.

No quiere esto decir que el arte actual sea cruel—aunque de arte cruel hay ejemplos admirables—ni que pretenda expulsar definitivamente el dolor. Pero, aun dentro de él, en plena turbulencia patética, brota la sonrisa como luminosa y centelleante espuma que hace grato de beber el cáliz más agrio.

3

Hay dos alegrías: la del niño que aun no comenzó su viaje por el mundo y la del hombre que ya regresó de sus primeras aventuras. La primera es ruidosa, jocunda. La otra es más serena y brota, en parte, de cierta sensación de fatiga.

El arte actual tiene ejemplos de ambas alegrías: la infantil y la reposada. Ninguna de las dos puede ser degustada por la gran muchedumbre. Ve ésta, en la primera, demasiada broma; y, en la segunda, demasiada sabiduría. La muchedumbre exige estados intermedios del espíritu, quire sorprender la debilidad del artista cuando se detiene, jadeando, en medio del viaje; le gusta verle flaquear, perderse entre todos los viajeros vulgares. La mayor parte del gran aplauso que obtiene el genio se debe a sus momentos de hombre vulgar—realzados a cada paso por la auténtica genialidad siempre incomprendida—. Cuando un espíritu grosero ha averiguado que el hombre tenido por genial es capaz de enamorarse como un labriego, atiende, aplaude y mima al hombre extraordinario; cuando sabe que el genio es desdichado, la genialidad crece en relación con la desdicha. Lo que nunca podrá perdonar al genio es su alegría, porque justamente es su alegría la que lo sitúa por encima del resto de los hombres. La alegría es la verdadera exaltación. Esa alegría dinámica, trepidante, de Nietzsche—siempre enfermo y desdeñado—arrojada como un supremo insulto a la faz de los hombres. Esa alegría magnífica de Proust—enfermo siempre, agonizante—que le empujaba a arrancar de los dientes de la Muerte minuto tras minuto para añadir una página a su obra ingente. El arte actual, que tiene su más alto poeta iniciador en Nietzsche y su prosista más considerable en Proust, tiene de ambos—pocos ejemplos tan edificantes— la pasmosa alegría que sólo puede nacer de un prodigioso equilibrio de la mente, divorciada de toda mezquina aportación de la materia.

No hay verdadero estado de gracia estético sin una salud perfecta, que puede coincidir —como en Proust y en Nietzsche— con una penosa dolencia física. El arte actual ha podido llegar a magníficos estados de gracia y de alegría, porque puso gran empeño en restañar de sí todo moho de turbia sensualidad. Porque supo llegar a cimas de deliciosa, de clara voluptuosidad.

Por algo se dijo que la risa es propia del hombre. Con mayor motivo podría decirse que la sonrisa es propia del hombre, y del hombre inteligente. El dolor envuelve al espíritu en brumas. El llanto es como una lluvia densa que desciende ante el primer término de todo paisaje humano. El llanto es una máscara, una trinchera, un pozo de fácil tirador. La sonrisa, en cambio, desnuda al hombre, abre en él de par en par una ventana al exterior. La sonrisa destruye toda ficción y revela a un individuo. Si el llanto es específico—todos lloramos lo mismo,— si el llanto el deformador y tiende a una uniforme fealdad, la sonrisa es individual— todos los que sonríen, sonríen de modo diferente—, tiende a crear estilos personales, a señalar perfiles de espíritu originales. A crear, en fin, bellezas nuevas.

4

Quizá el secreto de todo esté aquí: en que la alegría es ya, por sí mbisma, una conquista del arte.

Los usos sociales sólo prescriben vanas fórmulas de júbilo, antifaces, máscaras de alegría; la naturaleza es incapaz de provocar sonrisas a lo más, un estado de laxitud, de reposo grato—el paisaje siempre es visto, ahora, como una expresión humana—. La verdadera alegría no es pasiva, enciende en el cerebro impulsos nuevos. La contemplación risueña de una obra artística provoca a recrearla, al menos a levantar un andamio ideal para forjar una semejante. La alegría del arte actual no puede prender en las muchedumbres se engolosinan con el dolor. El dolor es lo fácil; la alegría, lo difícil. Para conmover trágicamente, basta un latiguillo. Ya Heine comparaba un drama a una cebolla. Para conmover graciosamente es precioso organizar bien las avanzadas del pensamiento. La muchedumbre digiere bien los manjares sazonados con lágrimas, pero no los sazonados con puro espíritu jovial—los que perdurarán, porque el espíritu verdadero es inalterable. La gran muchedumbre no acepta, si no es a regañadientes, la obra realizada en plena alegría mental. El regocijo creador es siempre un insulto para la severidad del hombre que aún suele creer en el arte como en una triste y severa religión. Por eso, el arte del siglo XIX, de estilo "triste", fué fácilmente asimilado por las gentes. (Antonio Espina prepara en estos días unas páginas acerca del "abuso del dolor" en tan interesante época literaria como es la del romanticismo.)

5

Infancia. Juventud. Madurez.

Se comienza jugando. Se continúa soñando. Se termina pensando. El aro. La amante. El atril. Hablemos del arte verdadero, de aquel que sigue fielmente la evolución vital.

Cuando se quiere prolongar la primera etapa, el arte sigue siendo juvenil, sirueño, juguetón... Pero temina por conocerse la trampa. El arte actual quiere saltarse la segunda etatpa. ¿Era la más peligrosa? Si, la más peligrosa. Donde fracasa la alegría. De la primera quiso—quiere— brincar a la tercera. Juega, piensa. No ha soñado apenas. Cuando repose, definitivamente, en la tercera, continuará risueño, con grandes partidas ganadas al arte tradicional, aunque sin cortejo alguno. Los cortejos—y el laurel— los ganan mejor los soñadores. La alegría—invención del arte— no puede quizá arrastrar sino a los mismos artistas.

Escribo estas líneas al salir de un espectáculo novísimo presenciado por un corto número de espectadores. No puede pedirse más al lector, al espectador moderno a quien ya no se le adula como en los buenos tiempos del "caro lector", del prólogo humilde y mecenático. No es tan fácil adquirir el derecho a la sonrisa verdadera. El hombre lleva el teatro, al libro, al cuadro, sus recuerdos y sus propósitos; y del arte suele tomar—como el mal poeta—apenas aquello que más fácilmente rima con su stock de consonantes.

La alegría está sobre toda anécdota y sobre todo proceso emocional cotidiano. La alegría es—lo será siempre— el clima del genio.

BENJAMIN JARNES

# GONZALO ZALDUMBIDE

## Al margen de cualquiera de sus libros

(Especial para el "Diario de la Marina")

Gómez Carrillo acaba de morir. Con él ha desaparecido toda una época del romanticismo literario de América en París. Tal vez murió a tiempo el encantador de otros años, porque tal vez nunca un escritor debería sobrevivir a una época que le ha dejado atrás, como al que cae del vagón en marcha. Pero, es preciso reclamar para él algo que le pertenece: Francia no terminará de pagar la deuda que contrajo con este perfecto parisiense, cuyo testamento literario es un saludo a la alborada de las nuevas generaciones espirituales de Galia. Maestro de frivolidad, logró implantar la soberanía de Lutecia en la generación de comienzos de este siglo.

Muchos de los que le repudian hoy, no hubieran podido negarle en las horas de aprendizaje juvenil. Con Rubén Darío inició un período eficaz en sugestiones cosmopolitas para las letras americanas. Lo frívolo de su obra constituyó una condición esencial de su vida y de los gustos de su época. Ahora todo ha cambiado y mientras se olvida un poco más cada día al cronista del bulevar o al cancionetista de Montmartre, el nuevo americano en París está mucho más cerca de Proust y de Giraudoux que de Méndez o de Gautier.

Invoco este sumario antecedente antes de insinuar algunas apreciaciones fugaces sobre la obra de Gonzalo Zaldumbide, en quien encarna lo más puro que tiene el espíritu americano aclimatado en París por razones obvias. Frente al americano algo bárbaro, americano de intolerante arraigo a la tierra, situemos al americano europeo, ese contra el cual protestaba su indianismo de tan buena fe Rufino Blanco Fombona, en cierta peregrina conversación con Rubén Darío y Gómez Carrillo, hace veinte años. El autor de "El hombre de hierro", hombre de piedra y de hierro también él, consagra virtudes literarias casi antagónicas a las de Gonzalo Zaldumbide, cuya obra quisiéramos ubicar siempre en el marco perfecto de ese París que, para nosotros los americanos, se encuentra entre los dos círculos que subrayan las obras de Alfonso Reyes y Ventura García Calderón.

Mas, procuremos definir para fundar una clara valorización conceptual. Blanco Fombona exalta el impulso libre, cierta especie de clamor de la tierra brava, gauchismo de Sarmiento y caudillaje del llanero Páez; ausencia de mesura, que suele restarle entonación a la fuerza fluyente; pujo primitivo y ademán de hondero que lleva su hacha de silex bajo el pellejo de bisonte.

Zaldumbide, por la inversa, afirma lo que tanto deseaba el europeísmo de Rubén Darío: la América refinada, estremecida de civilización, un poco decadente y hasta, si se quiere, con cierto bizantinismo propio de las razas viejas, plácidas y exquisitas.

Cuando América ha ido a aprender en París la virtud de la medida, de esa **mesure** que los platonianos solían expresar con un fino vocablo, **sophrosin,** algo así como el don de armonía y de elegancia que pedía Goethe, nos ha nacido un poeta como el autor de "Cantos de Vida y de Esperanza" o un ensayista y un imaginador como Gonzalo Zaldumbide.

Decir de él que es un ensayista sería lo más justo o lo más acertadamente expresivo. Género el más amplio y el más afinado en don de sensibilidad, capaz de contener, tal la copa de transparencia suma, la esencia de la emoción que ha recogido en el ajeno contacto con la obra original.

Ensayista que no aguza una intención moral, el menos adscrito a las normas de Montaigne, se contiene en esa idealidad de buena ley que exterioriza el sentimiento de lo bello, que es lo justo.

En este sentido una vez más necesitaríamos recurrir a la necesaria referencia: nada menos moralizador que el francés moderno, en quien el fondo de humanidad reviste una irónica indiferencia. Renan, como su maestro Cousin, podía satisfacerse con cierto epicureísmo mental que trasciende de lo bello, lo único verdadero, aunque lo verdadero no fuese para él ni lo éticamente justo, ni lo metafísicamente bueno. Renan encarnó siempre el equilibrio de la inteligencia pura, con mucho menos sentido de la autocrítica del que generalmente sospechamos en su obra.

Casi se nos ocurre motejar de frívola a esa alma eclesiástica, que cada mañana iba a contemplar la estrella anunciadora del cercano Belén. En Renan es preciso justipreciar el valor perfectivo de ese aspecto de la sensibilidad literaria, cuyo origen sería necesario captar en las "Confesiones" de Rousseau y en las "Memorias" de Chateaubriand.

He ahí la procedencia del ensayo y el círculo que ha trazado la norma esencial de su estructura. Don de lirismo y calidad de juicio esencia emocional antes que real de los valores. Especie de estimativa pura de la inteligencia, no razonadora ni discursiva. Ensayo, sentido emocional, algo de lo que Oscar Wilde dilucidaba en alguna de sus conferencias de Yankilandia.

Los tres ensayos que ha escrito Zaldumbide explican mejor que cualquiera otra disquisición el sentido de su obra. Vale referirse a ellos sin olvidar algunas páginas dispersas tan finas y penetrantes como las consagradas a Montalvo.

Barbusse, D'Annunzio y Rodó, motivaron el juego de su curiosidad a través de obras tan diversas y, sin embargo, tan llenas de afinidades. ¿Qué hay, en el fondo de ellas, sino un esencial sentido de perfección artística? No era el suyo el Barbusse de "Clarté", sino el de una iniciación post simbolista, falta de tono menor, doliente ante su copa de orfebre. En cambio, su D'Annunzio era el de "El poema paradisíaco", de "Tierra vírgen", condestable casanoviano de la vida y del arte, como su Rodó era también el renanista puro, capaz de hacer olvidar a la América autóctona en su camino de Paros.

No ha producido nuestra literatura continental nada más acabado que el ensayo sobre el autor de "Ariel". Zaldumbide, como Rodó, ofrece en él la misma devoción por la integridad del arte y por la libertad de la inteligencia. En sus páginas parece haberse depurado nuestro tradicional criollismo para asumir un sentido perdurable.

Pero, hay algo más en Zaldumbide que indica una superioridad eficaz: el sentido valorizador del ascendiente rodosiano. Nunca se puntualizó con mayor claridad y justeza la formación de un escritor, que podrían hacerse extensivas a una época de las letras en América.

Su **Rodó,** como su **D'Annunzio** y su próximo **Montalvo,** son lo que deberán ser para siempre, juzgados desde una perspectiva futura. La virtud intuitiva, al imaginar esos ensayos, saltó sobre el ciclo abierto de un período, a fin de situarse más allá de la peyorativa succión del momento, fuera de la atmósfera indispensable. Es así como el ensayista, penetrado de fina intuición, ha sentido lo que el crítico hubiera razonado.

La intuición afirma una virtud adivinadora, calidad de artista y esencia de sensibilidad. Y Zaldumbide es esto, sobre todo esto: un imaginador en quien es don natural la elegancia mental. Junto al escritor, D'Annunzio o Rodó, entabla su coloquio, no el diálogo socrático, sino la invitación y el pretexto para la divagación que busca, sin embargo, el sentido permanente de las obras. Ya lo insinuaba antes: hasta ahora sólo existe un verdadero juicio sobre Rodó y sus libros, que rehuye todas las formas negativas de la crítica, y ese es el suyo. Talaez Rosenkranz lo dijo acertadamente: busquemos la verdad donde siempre estén los que jamás hayan pretendido dar con ella. Así también se nos ocurre que es posible encontrar al mejor crítico de América en quien nunca se preció de serlo.

ARMANDO DONOSO

CARICATURA DE ZALDUMBIDE

## LOS COLCHICOS

El prado es venenoso pero bello en otoño
Las vacas pacen en él
Y lentamente se envenenan
El cólchico color de ojeras y de lilas
Florece aquí tus ojos son cual las flores estas
Violáceos como ellas y como el mismo otoño
Mi vida se envenena lentamente en tus ojos.

Los niños de la escuela vienen ruidosamente
Vestidos de hoquetón y tocando la armónica
Ellos cogen las flores que son como unas madres
Hijas de sus hijas y color de tus párpados
Que se abren cual las flores bajo el viento demente.

El guardián del rebaño canta un canto dulcísimo
Mientras las vacas lentas mugen abandonando
Para siempre este prado mal florido en otoño.

*GUILLERMO APOLLINAIRE*

(Versión métrica de R. Rubiera).

M.E.C.D. 2016

# EL LIBRO DE HOY

**LOS CARIBES Y COLON**

## Tomo V de las Obras de Manuel Sanguily

FINALIZO la vida literaria de 1927 entre nosotros con la aparición de un libro que no sin escrúpulos—faltos como estamos de pluma y pensamiento valioso—nos aventuramos a comentar. Se intitula este libro "Los Caribes y Colón" y es el tomo quinto de las obras de don Manuel Sanguily.

Patriota, guerrero, estadista, escritor y tribuno resulta Sanguily, aun cuando se le examine someramente; cobra aire legendario por lo perfecta su personalidad y es sanción al pasado cubano su ejecutoria de todos conocida y por algunos olvidada, y es al presente repulsa su moral.

Grande aparece, en la significación más elocuente del vocablo, y para la historia de la República libre es una suerte—porque lo salva con su obra—el que haya contribuido a redactarla. Nadie con el acierto que él tomó el pulso a la vitalidad nacional, nadie como él previó el porvenir ni sintió sus angustias primeras.

Sanguily poseyó gran talento y una jamás satisfecha curiosidad por todo lo intelectual.

Entre los cubanos que verdaderamente importan no hay ninguno que, dotado con facultades altas, se pueda utilizar para establecer el parangón. Habría que forzar las características de su personalidad para encontrarle semejante. Y es que del tipo suyo sólo dió Cuba uno.

Los hemos tenido de subido linaje en aspectos varios. Maceo, por ejemplo, representa la más valiente espada. Pero entre los que sobrevinieron al advenimiento de la Nación, se cuenta a Sanguily el primero porque realiza el tipo cabal del cubano.

Las características del pensamiento de Sanguily, en cualquier rama de la actividad en que se ejercite, son las de Andrés Bello,—según Rufino Blanco Fombona:—serenidad, análisis crítico, sentido práctico, honradez, amor a las realidades, odio a lo abstruso, a lo abstracto. Y por eso fué, como el gran hijo adoptivo de Chile, proteico en la personalidad y en la acción.

Guerrero, actuó en la guerra del 68, logrando durante el primer año —1869—todos los grados que se cuentan de soldado a Teniente Coronel, y por acuerdo de la Cámara de Representantes de la república en armas ostentó las insignias de Coronel en 1876. Peleó con fuerza y sus grados fueron ganados uno a uno por hechos de armas—dice su hijo y biógrafo. Al mismo tiempo fué un elemento de paz y concordia. Su palabra y su pluma unieron, en más de una ocasión, los criterios opuestos y las voluntades desorientadas, dentro del ideal y de la obra revolucionaria.

Estadista, fué miembro de la Convención Constituyente, en donde aceptó la Enmienda Platt como el precio para lograr el definitivo restablecimiento de la república en un país devastado por la guerra, y pensando en que los cubanos, con la actuación cívica harían innecesaria la enmienda, o apéndice, a la Constitución que redactaban; pasó, después de dirigir brillantemente el Instituto de la Habana, a ocupar una curul de Senador, desde donde fué excelsa su actuación, pues representó dentro de la Alta Cámara el más puro criterio patriótico: tratando de impedir que la tierra que él y sus compatriotas habían arrebatado en dos heroicos esfuerzos al poder secular de España, pasase a manos extrañas; oponiéndose al tratado de reciprocidad con los Estados Unidos, sobre todo, a que se discutiese su texto en el Senado cubano mientras no lo hiciese el de Norte América—contestando a la Universidad de Kansas, que le preguntaba si los Estados Unidos debían anexarse a Cuba o no, en forma tan viril para la conservación de nuestra independencia que mereció un banquete de comensales cubanos en el teatro Martí.

Fué Secretario de Justicia y Gobernación y sirvió al ejército desde el cargo de Director General de las Escuelas Militares,—diplomático, fué Secretario de Estado, Delegado a la Segunda Conferencia Internacional de la Paz, en La Haya. Obligado por necesidades patrióticas conversó con autoridades norteamericanas — un presidente y un secretario de relaciones exteriores—y dirigió la política internacional cubana.

Tribuno, en Cuba no ha habido otro que más elegancia diese a la expresión, ni que más calor emotivo pusiese en la palabra. Tengo para mí que es la condición de gran orador la arista más noble de esta personalidad. Usaba períodos largos, cadenciosos, sonoros, y en la medida que sus oraciones se desarrollaban —presumo, por la lectura de sus discursos—avanza el entusiasmo del oyente, que irrumpe, al fin, en aplausos continuados. Fué el gran tribuno de la revolución cubana y ninguno entre los oradores de Cuba le igualó—digo copiando a uno de sus panegiristas—en la intención con que subraya sus ideas en la justeza del adjetivo, en la pompa musical de las imágenes, en la gallardía del léxico, en la belleza deslumbradora con que remataba sus períodos triunfales.

Escritor, distínguese por la elegancia de la prosa, que es, además, fina y respetuosísima; por la sagacidad crítica con que trata los asuntos de su predilección y por su facultad polémica. Escribe siempre a toda hora. En el campo, bajo la comba de la selva virgen, para avivar la llama en el corazón cubano; en la paz para orientar al pueblo que tanto amó, para decir a los hijos de Cuba su verdad, como Bolívar libertador y redentor de pueblos y Sarmiento Jefe de Estado. De sus trabajos literarios sabemos—los lectores de ahora—gracias al empeño firme de su hijo que nos ha dado, de 1925 a la fecha, en cuatro tomos de regular volumen, parte de su producción.

Tócanos en el mes actual el libro: "Los Caribes y Colón", que he leído con satisfacción, gustando sí mucho de la literatura más aún de la erudita información de todos los trabajos que lo forman, los cuales ilustran sobre los orígenes históricos de América.

Sería prolijo detallar esta obra que compuesta de varios estudios tiene perfecta unidad, sobre todo en el orden crítico, de la primera a la última página. En todas ellas se estudia el descubrimiento, se ahonda en la prehistoria americana y se analiza por modo excelente la personalidad del marino que siguiendo la ruta que su genio y su ciencia imaginaran, atravesó el Atlántico, en dirección a las costas orientales de Asia, por la conquista de una presunción geográfica estupenda y en busca—para sus reyes y tal vez para sí mismo—del oro utópico de Cipango.

Los motivos principales que inspiraron aquel viaje se leen en el siguiente párrafo que copio del capítulo "Cristóbal Colón y los Caribes":

"Obstruído el camino de Levante por los infieles necesitaba el comercio, la vida europea, de otro rumbo, de nuevo camino y la idea de aquella indispensable vía que era la idea y la esperanza de su siglo se encarnó en Cristóbal Colón: de ahí su egregia personalidad y su justísima gloria. El fué el único entre tantos que deseaban lo mismo, que consagró su vida al pensamiento fecundo y salvador y tuvo la suprema resolución de salir a realizarlo, llevando a cabo la empresa casi mítica de engolfarse en el inmenso Océano en pos de una congetura; mientras sus contemporáneos lo veían alejarse sobre las aguas con el asombro y el disgusto que produce el espectáculo de una insigne locura, de un lamentable extravío".

"Las circunstancias y su genio fueron los factores de esa obra incomparable, única en los anales del mundo".

Mas no se crea, por lo que pueda inferirse de las líneas transcriptas, que para Sanguily era Colón un ser perfecto. Muy lejos de eso opina sobre él con imparcialidad y provisto de buenos antecedentes. Así en la conferencia que pronunció en La Caridad, del Cerro, con ocasión del IV centenario del Descubrimiento, después de examinar detenidamente los factores que influyeron en su vida moral e intelectual, entrando, para ello, en la Europa medioeval cuya atmósfera enrarecía la "guerra", el "fanatismo" y la "codicia", declara: "Esclavo de compromisos irrealizables, juguete de las tempestades marinas, víctima de la pobreza, la ignorancia y la codicia de su época, envidiado, escarnecido, usurpado, detestado, en fin, aquella situación se hizo carne en Bobadilla y en Fernando el Católico: aquel le cargó de cadenas como a un criminal; éste le arrinconó a la postre con indiferencia desdeñosa como un despojo innecesario e inútil. Menos que por la edad y los trabajos, murió bajo el peso de la ingratitud, el abandono y el desengaño".

"Pero tampoco fué inmerecido su destino; por su egoísmo, sus falacias, su ambición; sobre todo, por su inhumana indiferencia y horrenda ingratitud con el indio sencillo e inofensivo, cuyo exterminio rápido inició, se confunde con el tipo vulgar de los hombres de su tiempo, que no puede inspirar simpatía ni respeto; por su genio, por su constancia y su firmeza, sobre todo por su fe sobrehumana, descuella en el curso de los siglos con extraordinaria grandeza, digna de que la fortuna hubiera evocado frente a su fantástica carabela la América seductora como hada del misterio y la esperanza, para coronar su frente encendida con el laurel de la inmortalidad".

A la sociedad culta de todos los pueblos de América interesará, de fijo, este libro de nuestra modesta atención. El presenta a un americanista bien enterado y a un polemista formidable, que siempre buscó, "bien que entre las nebulosas confusiones de leyendas increíbles, la luz de la verdad", según el acertado decir del editor del volumen Manuel Sanguily y Arizti que escribe a sus páginas, en correcto y elevado castellano, superior comentario. El exordio puede decirse que anticipa el interés de las páginas subsiguientes.

LEOPOLD SACHSE

Especial para el DIARIO DE LA MARINA

# Música nueva

## La Renovación del Teatro Municipal de Hamburgo y su Importancia en la Escenografía de la Opera

SI hay un arte que pueda crear lazos de unión entre los pueblos por encima de las fronteras políticas, tal arte es la música. Lenguaje del corazón, inspirada en el sentimiento y comprendida por él, es—y los actos conmemorativos de Beethoven que se han celebrado en todos los países civilizados lo demuestran—internacional en el mejor sentido de la palabra. Pero no sólo la música pura cruza ligeramente las fronteras, también su hija algo singular, la ópera, ha conquistado el mundo con sus producciones principales, pues aunque no ande equivocado Oscar Bie cuando la califica de arte paradójico, que acumula sinnúmero de imposibilidades en su fundamento e íntima esencia no es más que música sonora. Y esa música es deleite común a todos los hombres, aunque su desarrollo histórico pruebe que haya permanecido fiel a su país de origen, Italia. El mismo Richard Wagner, cuya labor gigantesca nadie puede hoy ignorar, no niega en ninguna de sus primeras obras el influjo de la ópera italiana. Cierto es que la obra de Wagner se considera en Alemania como el tipo del drama musical alemán, pero el hecho de que las representaciones de obras de Wagner sean acogidas en los países latinos con gran entusiasmo, prueba sin duda alguna la tesis de su internacionalidad.

La primera tentativa de crear la ópera alemana se efectuó en 1678, en Hamburgo y Georg Friedrich Händel, que cuando joven actuaba en la Opera hamburguesa escribió en aquella ciudad sus dos primeras obras dramáticas. Así como Hamburgo ha de considerarse entonces como paladín en la historia de la ópera, así también ha arriesgado ahora, después de dos siglos y medio, otro paso trascendental, renovando el Teatro Municipal, que databa de un siglo, transformándolo hasta el punto de introducir en la escena perfeccionamientos técnicos que hasta hace poco nadie hubiera podido imaginar. El Teatro Municipal, que hace un siglo era una de las escenas más grandes de Alemania, perdió bien pronto este rango en beneficio de teatros más modernos y así resultó que un conjunto de artistas excelentes actuaba en un ambiente que no bastaba a las pretensiones más modestas, hecho que habían aceptado ya sin contradecir los hamburgueses. No era tan solo la escenografía la que era insuficiente, sino todas las secciones necesarias para el servicio del teatro, tales las guardarropías de los artistas, los talleres, los almacenes; todo eso se hallaba en estado deficientísimo. Era preciso encontrar remedio a aquel estado de cosas. No prevaleció la opinión de los que querían se edificara un nuevo teatro en otro emplazamiento de la ciudad, a pesar de que eran numerosos los partidarios de esta idea: vencieron los que no querían sacrificar el edificio antiguo, cuyos planes se deben a Schinkel. Estos preferían se reformara la escena conservando la sala de espectáculos, una de las más hermosas del mundo y de acústica excepcional. A este pensamiento se oponían inconvenientes al parecer insolubles, pues la ubicación del Teatro Municipal—en medio de bloques edificados—no permitía ampliar el espacio de la escena más allá de sus fundamentos. No había más posibilidad que ganar en profundidad lo que no podía lograrse en superficie. Se sin preocupación se empezaron los trabajos para ejecutar la ampliación de una escena tan grande, según los planos del profesor Linnebach, aplicados por primera vez. Hoy, después de haberse hallado la escena en servicio más de un año, puede comprobarse con satisfacción que se ha logrado con la cooperación del ingeniero profesor Linnebach y de los arquitectos que dirigieron las obras Distel y Grubitz llenar todas las esperanzas y los deseos que podían fundadamente formularse.

Y ahora resulta afortunadamente que materias que se habían considerado primeramente como de sola importancia técnica, pueden ser aprovechadas notablemente desde el punto de vista artístico. Sin dar aquí detalles de la construcción, baste decir que por medio de fuerza hidráulica se eleva desde el subterráneo hasta la altuna normal de la escena todo un escenario en diversas secciones, de manera que en la práctica puede montarse en el subterráneo un escenario completo mientras que en el nivel normal se halla una escena dispuesta para la representación. Al elevar el escenario que se encontraba en el subterráneo de modo que quede visible en el nivel normal, la escena que allí estaba, se eleva perdiéndose por completo de vista para el espectador. Estas transformaciones pueden experimentar cambios que facilitan grandemente las posibilidades escénicas. Así por ejemplo pueden llevarse al escenario dos escenas laterales, a la derecha y a la izquierda. Puede llevarse también un escenario posterior al primer término, ejecutándose todos estos movimientos con fuerza hidráulica. Los constructores y la dirección artística del Teatro Municipal tenían primero sólo la intención de ganar espacio con la transformación realizando los cambios de decoraciones lo más rápida y silenciosamente posible, pero la escenografía ha sacado de la renovación resultados mucho más amplios. Si podía hacerse descender y elevar un escenario con un número cualquiera de personas detrás del telón corrido, ¿por qué no había de hacerse eso ante los ojos del espectador cuando desde el punto de vista artístico era recomendable? Derivó de este pensamiento la escenología del Oro del Rhin (primera representación el 15 de diciembre de 1926), en la cual obtuvieron realidad los deseos de Wagner, que hasta entonces se tenían por imposibles y que por tanto habían quedado irrealizados, produciéndose por primera vez este hecho en la historia del teatro. En esta representación, el Rhin se hunde realmente a la vista de los espectadores. Allí se ve cómo Wotan y Loge llevan al encadenado Alberich desde su mansión de niebla hasta la luz del día. Todo lo que la más atrevida esperanza de un escenógrafo no había osado pedir jamás podía ser realizado sin dificultad en virtud de los requisitos constructivos de una renovación que se había propuesto economizar espacio. Las representaciones posteriores del "Anillo de los Nibelungos" prueban que estos resultados son susceptibles de desarrollo y permiten llevar a feliz realización problemas que hasta ahora habían sido insolubles.

También para la ópera modernísima, con sus exigencias a veces fantásticas, se presentan posibilidades que no tiene hasta hoy ningún otro teatro. En "Jonny spielt auf" se puede, por ejemplo, hacer descender una entera estación ferroviaria a los ojos del espectador. Estas novedades mecánicas se complementan felizmente con la instalación de un aparato de iluminación correspondiente. En esta materia, los progresos de los últimos diez años han sido verdaderamente enormes. El mecanismo respectivo montado en el nuevo local, construído por la casa Siemens-Schuckert, no tiene rival, pero para estar siempre a la altura tiene tantas posibilidades de conexiones que todas las novedades que pueden presentarse tal vez en los tres decenios siguientes podrán utilizarse sin tocar las paredes del escenario.

No queremos ni mucho menos exagerar la importancia de las posibilidades técnicas para la esencia de la ópera. Claro es que la técnica de decoraciones más refinada ha de fracasar si no tiene la obra valor espiritual y vida musical. Pero si estas bases existen, la escenografía de una ópera es sin duda alguna muy esencial. Es curioso observar que los primeros directores de ópera italianos que realizaron viajes por el extranjero no fueron músicos, directores de orquesta o cantores, sino directores de maquinaria.

La esperanza de que en Hamburgo nos hallamos en el buen camino con las modificaciones efectuadas, parece confirmarse en el hecho de que la Opera Nacional de Berlín están transformando ahora en parte su edificio de acuerdo con idénticos principios y que directores de teatros de todos los países, principalmente de América, han venido varias veces a Hamburgo para estudiar allí las posibilidades de la escena nuevamente creada.

CESAR GARCIA PONS

# Figuras de otros tiempos

## UNA VIDA DE DISRAELI

### 1

El escritor francés André Maurois acaba de escribir una "Vida de Disraeli", que fué primero publicada en la "Revue de París" y que, como generalmente los libros franceses, se distingue por la sobria elegancia de su estilo y la amenidad de la narración. Disraeli fué una personalidad que ejerció bastante fascinación sobre sus contemporáneos, una fascinación no exenta de hostilidad y contra la cual entre otras armas, se manejó la del ridículo, por la excentricidad de su vestido y lo extraño de su tipo semita, aunque estampado en un hermoso ejemplar.

DISRAELI, JOVEN

Basta ver el dibujo de Maclise para tener idea de la seducción posible de ese joven muy pálido, de ojos aterciopelados, heredados de su ascendencia italiana y portuguesa —ojos de odalisca, como un amigo mío llamó a los de Julio Dantas, el brillante escritor portugués—, nariz de líneas correctas, negro cabello ensortijado y boca nerviosa. Fatuo y cínico, no por estupidez y falta de brío, sino por una deliberación que en el fondo no excluía la timidez, entusiasta por cálculo, de Byron y de Brummel, aprendió a tratar con impertinencia a las mujeres y a mirar a la mayor parte de los hombres por encima del hombro; y no era raro que recibiese de las mujeres, y de las bonitas, según escribe su nuevo biógrafo, sonrisas susceptibles de provocar envidia. Para las que así lo distinguían, el parecer "foreing looking" (de aspecto extranjero) que en general es para la Inglaterra media un defecto o pecado original, constituía una cualidad, que explica el "engouement" de que gozaron en la alta sociedad británica Massimo d'Azeglio a mediados del siglo XIX y el marqués de Soveral a fines del mismo siglo.

Tenía Disraeli en contra, además de esto y de un correspondiente temperamento imaginativo, el ser judío, aunque bautizado a los trece años. No porque ser de origen israelita sea en Inglaterra un pecado sin expiación. Si los judíos estuvieron por largo tiempo privados de derechos políticos, también lo estuvieron los católicos, y cuando, en tiempo de las cruzadas, fueron expulsados de Inglaterra, el rey Eduardo I no consintió que los maltratasen y mandó ahorcar a un barquero que abandonó a sus pasajeros en un banco de arena en donde se ahogaron, diciéndoles que llamasen a Moisés. En tiempo de Cromwell se ordenó el regreso de los judíos, confirmando Carlos II la decisión del regicida, y bajo Eduardo VII, algunos de ellos—Rostchild, Sassoon y otros—formaron parte de su círculo íntimo. Ya bajo la reina Victoria, había llegado Disraeli a par de Inglaterra, conde, primer ministro y jefe del partido "tory" o conservador, tratado en vida con la mayor confianza y mereciendo después de la muerte un monumento que expresa "el reconocimiento de su soberana y amiga, reina y emperatriz", si no por su iniciativa de político, como se piense generalmente, por lo menos por su valiente condescendencia con el deseo de la reina.

A la imaginación medio oriental de Disraeli—su abuelo había venido de Venecia y cantaba barcarolas en dialecto local—fué atribuída en efecto, y parece que sin razón, la invención del título imperial de las Indias. Se decía que un inglés de verdad, frío y positivo, un Peel o un Gladstone, capaz de arranques humanitarios, pero prácticos, no habría tenido igual idea. El asumió la responsabilidad y tal vez la apreciase.

Disraeli, desde adolescente, en el colegio, afirmaba su vivacidad intelectual con su vena poética. Tuvo el honor de ser expulsado de la institución pedagógica del doctor Cogan por haber iniciado entre los alumnos representaciones teatrales, y toda la vida fué aficionado a las letras. No sé si de ellas habría sido un profesional como lo fué de la política, imponiéndose a sus correligionarios, al público y a la corte.

Del oriental tenía también la astucia. Se cuenta que cuando joven, para dar mayor autoridad a sus opiniones o puntos de vista, improvisaba citaciones que atribuía a otros, de importancia suficiente como para que las hiciese valer. Claro está que esta astucia iba acompañada de una gran dosis del sentido de las realidades, que desde temprano impresionaba y que la imaginación podía perjudicar, pero solamente hasta cuando no hubiese él madurado suficientemente para que se tornase bajo una apariencia decorativa y hasta pomposa el rasgo principal, la "qualité maitresse" de su psicología.

Gladstone, hasta cuando denunciaba atrocidades extranjeras o abogaba por el "home rule" irlandés, tenía y mostraba proselitismo religioso y a la vez cultura de humanidades, pero no poseía recursos líricos de la misma índole. Con lirismo teológico y altruista, Disraeli, hasta al adquirir, por una improvisada pero bien calculada operación financiera, el "control" del canal de Suez, resultante de la compra de las acciones del Khedive, exteriorizaba una inmensa vibración espiritual, aunque sin misticismo, si bien admiraba en extremo la fe y el valor de San Ignacio de Loyola y la organización de la Iglesia Católica.

El libro del señor Maurois es todo de análisis leve, diseñando con trazos la evolución de un espíritu: cómo se fué formando éste, aprendiendo por la experiencia, y nada hay más interesante que el desenvolvimiento de una tal educación

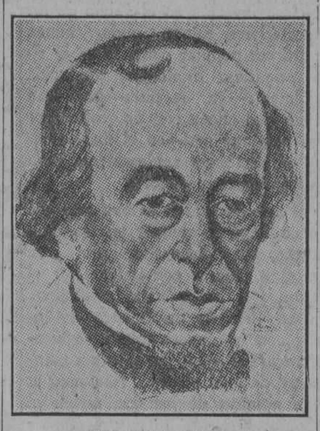

DISRAELI, VIEJO
(Dibujo)

moral. El espíritu de Disraeli era complejo, pero no era "retorsi". En su afectación había cierta dosis de sinceridad, como la había de naturalidad en su versatilidad. El instinto teatral era ingénito en él y semejante gusto le parecía al mismo tiempo necesario para la vida. El capricho en el vestir—las casacas verdes, los chalecos color canario, los zapatos rojos, las chorreras de encajes de los primeros tiempos—era sobre todo un medio de llamar la atención cuando era todavía desconocido. Juzgaba que la audiencia volvería a ser imaginativa y de ahí provenía un sentimiento recóndito de misterio que se manifestaba por la melancolía peculiar a su verdadera raza, de la cual se enorgullecía. Díjole una vez un bajá turco que él no era un inglés genuino porque es acapaz de andar despacio. La cortesía árabe lo encantaba. Se envanecía con el recuerdo de que tres mil años, seis mil años antes, sus antepasados habían sido señores del desierto y de que ninguna familia podía ostentar tal pasado de civilización. De aquella melancolía no era antagónica su pasión por lo pintoresco, uno de sus rasgos capitales.

De su complejidad psicológica formaba parte la capacidad de afecto. Nutrió sentimientos vivos y profundos: por la esposa, que le tenía mucho cariño, por la hermana, que lo comprendía mejor que nadie, y por varios amigos.

### 2

Cuando decidió entrar en la política, Disraeli vacilaba entre presentarse como "tory", como radical, o como independiente. Sólo le era antipático el partido "whig", del cual formaban parte altos nobles, hostiles a la corona, y manufactureros enriquecidos. Los "tories" eran el partido de los Estuardos, cuya memoria él veneraba. Eran el partido de los nobles agricultores, de la gente de la tradición que más hablaba a su alma que el progreso material. El "torysmo" era también el camino más fácil, una vez obtenida la protección de los jefes. Para esto Disraeli se hizo mundano.

Esta parte comporta algunas de las mejores páginas de la biografía sobre las relaciones sociales del futuro Beaconsfield con las tres nietas de Sheridan, de quienes se erigió en "page insolent et tendre"; la vieja y desilusionada lady Cork, que no tenía pelos en la lengua; la bella lady Blessington, que las otras señoras no recibían, y que fué su confidente, con quien se volvía lo que era de hecho sencillo y tierno, en artificial y cínico. Entretanto, el "dandy" ensayaba sus cualidades oratorias en unas desgraciadas campañas electorales contemporáneas del "Reform Act": poseía una voz potente y poderoso sarcasmo.

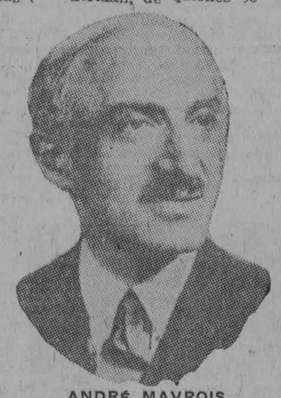

ANDRÉ MAVROIS
(Fotografía)

Algunas personas se dejaban ganar por su originalidad "helénica"; otras lo proclamaban excéntrico y detestábanlo por sus sallidas, que consideraban como el colmo de la pretensión. "¿Qué desea usted?"—le preguntó un día, en un salón amigo, lord Melbourne—. "Ser primer ministro"—contestó él—. El otro, naturalmente, lo halló absurdo; pero Disraeli obedecía a su ensueño. Para él la vida debía ser, según sus palabras, "un cortejo espléndido y continuo, de la adolescencia a la tumba".

Sin ser de origen británico por lado alguno de su genealogía, tenía como pocos el sentimiento nacional y el espíritu conservador. Sabía bien lo que se debía conservar, que no era, como escribe el autor, equivalente a sustentar con una sonrisa de disculpa una Constitución anticuada, pero sí vibrar orgullosamente en armonía con la verdadera Inglaterra, con "su raza vigorosa y obstinada" de propietarios territoriales, aristócratas, como él decía; impregnada de respeto por la tradición cuya fuente se pierde en un conocimiento profundo de la naturaleza humana. Los derechos de los ingleses eran cinco siglos más antiguos que los Derechos del hombre proclamados por la Francia de la Revolución, y su doctrina histórica y realista se colocaba "ipso facto" por encima de la doctrina teórica de los liberales y de los utilitarios. Una nación no era en su concepción una abstracción, sino una obra de arte y una obra del tiempo.

De él se puede decir que inventó el "torysmo" democrático, con una Cámara de los Comunes mucho más amplia que la resultante de la Reforma de 1832, y una Cámara de los Lores, expresión de las instituciones permanentes de la Iglesia, de la ley y de la propiedad. Más peligrosa le parecía la elección sin representación que la representación sin elección. Al partido conservador correspondía defender el pasado en lo que encerraba éste de vivo y de visible y orientarlo hacia una política generosa, inspirada en el amor del pueblo. Electo por fin diputado a los treinta y pico de años, se preparó por la meditación para la tarea privilegiada.

En un trozo de prosa tersa y elegante dice el autor que el espectáculo de la naturaleza landa y decorativa de Inglaterra, con sus prados perfumados y sus castillos cubiertos de yedra, donde existía un semillero de defensores robustos del imperio creado sobre el mar y más allá de los mares, espectáculo lleno de grandeza y de belleza, hablaba a Disraeli como a pocos. El se sentía digno de gobernar un país como ese. "Tal vez porque provenía de una raza más antigua y más atormentada, preciaba a los ingleses más de lo que los propios ingleses se podían preciar".

Washington, 1927.

MANUEL DE OLIVEIRA LIMA

Sirva esto de satisfacción a quien tan lealmente se inspira en la vida ejemplar de Sanguily y demuestra que estudia serenamente su obra.

Para terminar pasemos nuevamente del escritor al hombre.

Si la palma criolla se prestara al símil, diríamos que tal como ella, por erecta e inflexible, fué, en lo moral Sanguily.

Quien desee comprobar la afirmación que hacemos debe revisar la historia del patricio. En ella encontrará, uno tras otro, en número elevado, detalles revelantes. De niño, en franca rebeldía contra el imperativo del tutor, durmió sobre las losas frías del palacio Aldama y de hombre, ya en la tarde de su existencia ejemplar, se aisló por "repulsión al agio" que se había apoderado del país. La parte fundamental de su contextura moral se debió a Don Pepe. En "El Salvador"—cuna de grandes—oyó la palabra del maestro-filósofo. Y amó de manera tan cordial sus enseñanzas, comprendió tan justamente la obra de Luz que escribió sobre ella un libro excelente. Mas su verbo no fué inactivo para loar al padre espiritual: en la Asociación de Maestros, por 1900, decía: José de la Luz fué una gloria humana, y la gloria personal más alta y más pura de la Isla de Cuba.

El espíritu de Sanguily está en su estilo: lleno de sentimientos generosos, de altas concepciones y bellísimas idealidades. Porque el estilo—según Taine—es el tono habitual. Y lo que determina ese tono es el estado ordinario del espíritu.

La Habana, enero, 1928.

LOS-IVANES
(Dibujo al Lápiz de Gattorno)

# LA NUEVA LITERATURA ALEMANA

## Traducción Especial para el DIARIO DE LA MARINA

PARA poder tener una visión sintética de la Literatura Alemana de hoy, es necesario dirigir una mirada retrospectiva hacia la pasada generación.

En el año 1892, uno de los más esplendorosos en la historia de nuestras letras, aparecieron: "Die Weber", por Gerhart Hauptmann; "Blatter fur die Kunst", por Stefan Feorge y "Frúlings Erwachen", por Frank Wedekind. Cada uno de estos tres trabajos, aparte de su valor intrínsico, daban expresión un programa diferente de ideas fundamentales, y juntos representaban las tres corrientes más importantes que han enriquecido nuestra Literatura, hasta el presente.

"Die Weber" apareció en una época en que el Socialismo era aún una religión, un ideal mesiánico, y en nuestros días se le considera como la obra clásica del Naturalismo Alemán, siendo el documento más noble de nuestra experiencia social. Al este de nosotros, entre el mundo Eslavo, este Naturalismo tiene un tinte religioso; pero al occidente, entre los pueblos romanos, se le revistió de ateismo. Sin embargo, sus obras tendían siempre, en común, hacia la organización de la sociedad. Nos enseñaban lo sagrado del sufrimiento y traían un consuelo sus ideales de redención. El Naturalismo dominó la Literatura Alemana, hasta que perdió fuerzas por la escasez de ideas, o llegó a disiparse al adoptar la actitud decadente que anunció el descenso del Occidente.

Cuando Stefan George emergió de su retiro esotérico, con su "Blatter fur die Kunst", erigió un templo al cual no tenía acceso el hombre moderno, con sus cargas y sus sufrimientos. El Arte no debía mezclarse con el presente, con la Civilización o con las necesidades de la Sociedad; debía vivir para sí mismo, imperturbable, en medio de las ideas que hicieron contemporáneos a Platon y a Nietzche. Como esta escuela de formas puras no se interesaba en las cosas del presente, era natural que encontrara su más alta expresión, no en el drama o en la novela, sino en la Lírica. Hoy en día es Stefan George el único poeta que representa su arte, el único predicador en el templo de la profecía.

"Frúlings Erwachen", sobrepasó los límites del Naturalismo, al igual que las demás obras de Wedeking, en las cuales parece que nos habla desde una plataforma para convencernos y persuadirnos. Nos deja atónitos la manera escandalosa e hipnótica con que este Satanás moderno se aventura a través de los problemas más secretos de la vida sexual, enfadizando condiciones no-existentes, pero anunciando, sí, sus resultados inevitables. De esta manera lanzaba un desafío: quería que la vida fuera nuevamente saludable, fresca y virtuosa, librando a todos los seres de la sujeción miserable a los extremos sexuales, y eliminando la hipocresía reinante. Todos sus escritos son argumentos y documentos de tono apasionado, que protestan igualmente contra la pasiva fidelidad del Naturalismo a la realidad que contra la objetividad marmórea de la escuela de Stefan George. Wedekind es el padre de la "expresión", que ha sido también denominada "actividad" porque incita a la acción.

Todas las obras subsiguientes, (por un tiempo el desarrollo de nuestra Literatura se centralizó en el drama, muestran su influencia, mientras que el papel del Naturalismo parecía estar exhausto en Gerhart Hauptmann. Después de Wedekind vinieron los Sternheim, Kaiser, Sorge, y Hasenclever y entre los más jóvenes de la era presente están Bronen y Brecht, que juntos predicaron: "Tenemos que cambiar el medio ambiente, o el mundo perecerá". Todos estos poetas que llevaban en sí el acento del futuro, presintieron la Gran Guerra y la Revolución que siguió a aquélla. Los poetas y los escritores profetizaron la catástrofe que se avecinaba. Franz Werfel apareció, cual moderno Jeremías previniendo a Jerusalén, y George Heym, que murió joven, al igual que Arthur Rimbaud, trazó rojas visiones de lo que sobrevendría en Europa.

Fué un infortunio para los escritores de hoy que la Guerra y la Revolución acontecieran en aquella época. Alemania está situada entre el Oriente y Occidente y hoy, más que nunca, se ve obligada a escoger entre los dos. El crítico radical dice: "Depende de vosotros amoldar los recuerdos de la Gran Guerra y llevar adelante la revolución en la Literatura. Los problemas de hoy interesan a la Humanidad entera; la burguesía con sus ideales destrozados, ya no representa más a la Humanidad.

Se esperaba una reacción inmediata en la Literatura, tras los acontecimientos que conmovieron al mundo. Mas, un estancamiento general sucedió a aquéllos. Se consideraba a Gerhart Hauptmann descartado completamente; el pequeño Ernest Toller satisfacía en parte; Stefan George fué relegado al olvido y al burgués extremista Wedekind se le consideraba solamente como el padre de una técnica de historietas. El siglo de Shakespeare y Bacon, al igual que el siglo XVIII, sintieron conscientes los progresos de la época, a pesar de que las ideas de Goethe y Kant no pudieron ser telefoneadas ni cablegrafiadas.

La juventud de hoy no tiene la suerte de estar representada por figuras de verdadero relieve. Para algunos, absorbidos enteramente por las trivialidades de la época, nada significa esta inarticulación. En honor a la verdad, tal parece que una generación entera de literatos ha desaparecido. El novelista Alfredo Doblin, pintor de frescos de gran expresión, va a la vanguardia del espíritu literario; pero actualmente ha rebasado los cincuenta años y ha cesado de ser radical. Franz Werfel ha abandonado sus "profecías"; solo escribe adaptándose a las necesidades del teatro. Los dramaturgos noveles, que se creían expresarían mejor que nadie las palpitaciones del momento, no han respondido a las esperanzas que en ellos se habían depositado. La Lírica, como de costumbre, posee talentosos exponentes, pero ninguno con la magia de Rainer María Rilke, muerto recientemente, ni con el poder de Richard Dehmel, a quien los obreros llamaban el "Padre Dehmell", a pesar de no haberse mezclado nunca en política.

Entre el grupo de lo que cuentan treinta años, no hay uno solo capaz de constituirse en su paladín, al igual que los de cuarenta, los cuales, a pesar de la experiencia de la Guerra y la Revolución, han demostrado ser igualmente estériles. Los trabajos importantes de representación provienen del elemento más viejo. Solamente tenemos que mencionar el caso de Thomas Mann, que confiesa abiertamente ser burgués. "La Montaña Mágica", no obstante lo que su autor haya podido asimilar de los decadentes y de Nietzche, pertenece a la tradición de Goethe y de Gottfried Keller. El lema de Mann es "Humanidad", en un sentido rejuvenecido, y lo mismo puede decirse de Wassermann, de Heinrich Mann y de Hermann Hesse, a pesar de que se expresan en términos de ética Budista. Su ideal consiste en una democracia redimida por medio de la conciencia social, pero que nuevamente retornara a la aristocracia por el proceso del cultivo de la personalidad.

Las raíces de nuestra Literatura contemporánea aun se fortifican con los mismos recursos de hace cuarenta años. El crítico radical no puede alterar este orden de cosas. Las personalidades demuestran tener base más sólida que los programas. Atravesamos un período de completa restauración. Actualmente se habla en Alemania, al igual que en el y nuevamente se considera a la técnica como la base dorada del Arte. Nuestros poetas, una vez más, sientan sus reales sobre bases más firmes, después de un período de incertidumbre. Ya no se juzga a los escritores por sus tendencias políticas sino por el talento que les ha prodigado Natura, con su parcialidad sagrada. El hombre de espíritu creador no tolera los dictados del prójimo; mientras más siga el destino de su individualismo, más útil será a la Humanidad. Ha descendido sobre nuestra Literatura un período de calma, que ha traído consigo mayor libertad de acción. Si pudiéramos profetizar, exclamaríamos, llenos de júbilo, que nuestra Literatura, emergiendo de aquellas crisis febriles, nos anuncia, con señales inequívocas, un desenvolvimiento más saludable y más fructífero en todos sus órdenes y actividades.

ARTHUR ELOESSER

## DONDE ESTA?

(Del álbum de San Miguel de los Baños)

Si anhelando consuelos me dirijo,
Por su empinada cuesta, hacia el Jacán,
Y hallo esas flores que, en dichosos días,
Solíamos buscar,
Siento el temblor que vibra en sus corolas
Con clara y melodiosa suavidad,
Y que, aludiendo a tí, dulce amor mío,
Pregunta ¿Dónde está?

Si penetro del abra entre el follaje
Tu feliz compañía a recordar,
Bajo las ramas que columpia el viento,
Observo el tierno afán
Con que los mil pintados pajarillos
Buscándote comienzan a volar
Y, en desolados trinos, al no verte,
Preguntan ¿Dónde está?

Si al Copey me aproximo esperanzado
De tus tristes ausencias aliviar,
Las raudas linfas que en su cauce bullen,
Claras como el cristal,
Corren, indiferentes a mi duelo,
Y en su inquietud, se escucha el murmurar
De algo que, al percutir en mis oídos,
Pregunta ¿Dónde está?

Si envuelto en el misterio de la noche
Miro a las luces del celestar altar
Para hacer oración a la que adoro
Cual nadie amó jamás,
El brillo de los astros se combina
Guiñando sus pupilas sin cesar
Y llenos de zozobra, me interrogan
¿Pero ella, dónde está?

¡Oh, flores, linfas, pájaros y estrellas
No agravéis esta dura soledad!
Si envidia no tenéis de su belleza
Y queréis admirar
De nuevo a la mujer de mis ensueños
Radiante de hermosura y de bondad,
Su imagen hallaréis aquí en mi pecho
Pues aquí dentro está.

AFTERMARCH.

# HUMORISMO

—Ven, Totó, que te voy a dar una paliza.
—Pero, papá, si yo no hecho nada.
—No; pero como mañana voy de caza no estaré aquí para ver tus notas.
(Pêle-Mêle, París).

—Camarero: patatas fritas.
—Fritas se han terminado; pero si el señor las quiere asadas, le puedo dar unas pocas que me sobraron anoche de la cena.
(De Buen Humor, Madrid).

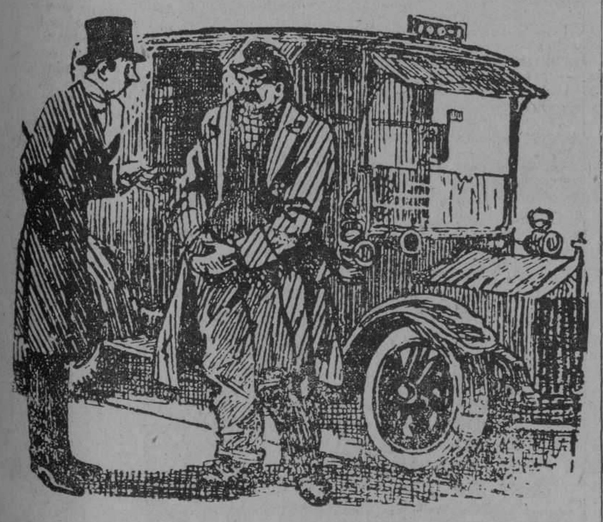

EL CHOFER (ue ha recibido un billete de cincuenta esetas).—No tengo suelto, caballero.
EL CABALLERO.—Bueno, déme el coche y me queda a deber el resto.
(Punch, Londres).

LA COCINERA.—Señor, usted que es médico, tenga la bondad de matarme este pollo. ¡Yo no tengo valor!
(The Star, Londres).

# Un Cuento Inverosimil

¡DEMELO pronto!... ¡Merece que le arranque los pocos pelos que le quedan en la cabeza!

El "office-boy", lanzando una mirada olímpica, acabó de imprecar al señor tenedor de libros, que hundía angustiosamente las narices entre papeles y cuadernos en pos de un lápiz.

Era verdaderamente extraño: el último dependiente de la oficina vapuleaba a todo un contador. Nunca en ese cuarto estrecho, impregnado de olores a tinta y a papel de archivo, habíase visto cosa semejante.

Era verdaderamente extraño: el último dependiente de la oficina vapuleaba a todo un contador. Nunca en ese cuarto estrecho, impregnado de olores a tinta y a papel de archivo, habíase visto cosa semejante.

Eso mismo pensaba Lucas... y sin embargo afanosamente buscaba el condenado lápiz. Lo halló por fin, y después de ponerlo, con cierto temor, en las manos del chícharo", volvió a treparse en su banco. Mientras escribía en el "debe" y en el "haber", pensaba...

Era un infeliz. Su genio apocado hacíale aguantar impertinencias de todo el mundo, sin que sus pequeños ojos relampagueasen. El jefe lo titulaba "un pobre diablo"; el secretario particular—tenorio de ochenta pesos mensuales—tenía para él miradas de compasión y hasta el mozo nunca sacudía su escritorio.

¿Por qué tendría ese carácter pacífico? Quizá por su vida de familia, facsímile de la vida de cuartel, que le tenía condenado a un eterno sufrimiento, a una absoluta sujeción a los bizarros deseos de su madre, afónica dama que por caprichos de la naturaleza no fué sargento de caballería... o ¿acaso fuese todo una pequeña consecuencia de aquel golpe en el cráneo, efecto inmediato de un erótico abandono de su nodriza?

No pudo seguir sus reflexiones. El secretario pedía unas tijeras para recortar unos versos "muy bonitos". Lucas fué a buscarlas.

---

Ese día Lucas estaba contento. El "office-boy" quedó hondamente preocupado al verlo sonreir y el altivo mozo de la oficina, quizá por la atracción que ejerce la felicidad, dió unos cuantos displicentes trapazos a su escritorio.

El voluminoso libro de caja mostraba sus hojas llenas de hermosa letra inglesa, y, sin embargo, Lucas tuvo la voluptuosidad de encender un cigarrillo y contemplar el humo taladrando el espacio. En su cerebro había una cantidad asombrosa de ideas que pugnaban entre sí y el corazón latía fuerte, orgullosamente, y en todo el cuerpo florecía una plenitud de vida. No obstante obedeció las órdenes del secretario, un poco débiles y un mucho conciliadoras. Su genio, no obstante, era el mismo, la eterna sumisión continuaba, aunque allá en el fondo de su almario, había un exceso de vigor transformando los actos penosos en voluntarias acciones. Trabajaría con más fuerza, con más gusto... Y miró tiernamente al libro, de casi un metro de longitud, como si fuese una perfecta obra de arte.

¡Todo por una mirada y una entrevista!

Porque sí: había una "alguien" que lo esperaría horas después, lindamente vestida y dispuesta a derramar dentro de su pobre alma el dulce manantial de las palabras Más sencillo no podía ser: una joven que resbala en la calle; un caballero—él—que solícitamente la levanta; armoniosas frases de gratitud de ella correspondidas con tímidas excusas, con temblores de carne y latidos cardíacos... y después una charla a través de las calles, a lo largo de las avenidas, salpicada con risas cascabeleantes y con uno que otro furtivo apretón de manos. Por último, una cita que él no pidió, que nunca se hubiese atrevido a solicitar. Eso fué todo.

Salió de la oficina silbando una copla barata, aprendida gracias a los instintos tandófilos del secretario, y tuvo la osadía de regalar una moneda a una vieja celestinesca. Su corazón rebotaba mientras temblábanle las piernas y entró temerosamente a una cantina para lograr fuerzas.

Siguió caminando, erguido y con una radiante sonrisa en los labios, y silbó de nuevo para aturdir los latidos de su entraña:

"En la calle de Colón, Colón,
tiene usted..."

Una luz vivísima hirió sus ojos. Las casas volteáronse al revés y tuvo la sensación de volar... Luego, voces confusas, imprecaciones, ruidos, y un agudo dolor en el costado. Todo en un segundo, mientras terminaba mentalmente el dístico:

"...su habitación!..."

---

Era la primera vez que iba a la oficina después de aquel brutal atropello por un automóvil. Su pierna renqueaba lastimosamente y apenas si apoyado en el bastón podía arrastrarse por las calles. Durante la enfermedad no tuvo un momento de reposo: sentía en el cráneo los taconazos de millares de botas bailando sin cesar, mientras una voz interior, cavernosa y monótona, rugía aquello de

"En la calle de Colón, Colón..."

Cuando abandonó el lecho, después de sanar del cuerpo y borrar esas pavorosas imágenes, quiso recordar la dirección de la dama. Las emociones y los golpes hiciéronle olvidar la calle, pero debía tener en el bolsillo del chaeco una pequeña tarjeta, deslizada suavemente entre sus ropas... ¡Tan buena la pobrecita!... Buscó y no pudo encontrar nada. Las bolsas del traje fueron volteadas al revés, y luego, febrilmente, hurgó entre papeles y armarios.

Pero todo fué inútil.

Arrojóse a la cama y, mientras brotaban de sus ojos lágrimas de abatimiento, pensó que esa cartulina era el amor que, sonriéndole, hubiera perfumado su vida, su pobre existencia árida de ternuras, que se arrastraba entre cuatro paredes y dentro de su incolora pobreza de espíritu...

Llegó a la oficina.

Trabajosamente se introdujo en el despacho El "office-boy" tuvo para su temblorosa pierna una burlesca bienvenida, mientras el secretario lo comparaba con Paul Verlaine.

No reparó en nada. Indiferente sentóse en su banco y tomando de nuevo su empolvado portaplumas, empezó a escribir:

"Caja a mercancías generales..."

---

Y sin embargo, en la calle la amable señorita de la tarjeta buscaba infatigable los charcos para resbalar, para resbalar siempre...

CARLOS NORIEGA HOPE

APODO GRAFICO

ELLA.—¿A tu primo Pepe le llaman "Londres" porque viste muy elegante?
EL.—No, le llaman "Londres", porque tiene más de cinco millones de "ingleses".

—Supongo que este paraguas estará en buen estado, y abrirá y cerrará con facilidad.
—¿Piensa usted, acaso, abrirlo? Los clientes que llevan un paraguas de este precio suelen tomar un "taxi" siempre que llueve.
(London Opinion, Londres).

—Señor, el termómetro no hace más que subir y bajar.
—¿Cómo? ¿Dónde está?
—En el ascensor.
(Klasdej, Berlín).

—¿Se convence usted ahora de que la escalera está bien encerada?
(De Excelsior, de París).

—¿Me amarías si fuese rica, Gastón?
—Eso no lo sé, hija; pero que me casaba contigo no te quepa duda.
(De Le Journal Amusant, de París).

ELLA.—Es mi retrato, antes de cortarme el pelo.
EL.—¡Ah! ¡Ya! Por eso no le encontraba del todo parecido.
(Le Rire, París).

—No comprendo como un joven tan buen mozo ha podido casarse con una mujer fea y que le lleva veinte años lo menos.
—Amiga mía, cuando uno necesita billetes de Banco no mira el año de la emisión.
(De Ruy Blas, de París).

—Mi hija va a París para continuar sus estudios de piano.
—¡Qué caro le va a costar a usted eso!
—¡Quiá! Se lo pagan todo los vecinos.
(De Passing Show, de Londres).

M.E.C.D. 2016

# Sección

## Notas Editoriales

**AL sentarnos a escribir estas líneas para los amables lectores de nuestra Sección Infantil, dos notas dominan en nuestro pensamiento: el recuerdo de la gran distribución de juguetes efectuada en "El Encanto" el domingo pasado y la celebración de la Conferencia Panamericana, con la venida a Cuba del Presidente de los Estados Unidos, Mr. Calvin Coolidge y de numerosos e ilustres representantes de todos los países de América, con la sola excepción del Canadá y las Guayanas.**

**La gran distribución de juguetes fué un acto muy hermoso, y que indica como el amor a los niños y el deseo de hacerlos felices va traduciéndose cada día en buenas y hermosas obras de carácter público.**

**Estábamos en la tribuna de "El Encanto", muy próximos a los tres famosos reyes magos, Melchor, Gaspar y Baltasar—de mentirijillas desde luego—y al señor Alcalde de la Habana, Dr. Miguel Mariano Gómez, éste sí Alcalde de verdad. Oíamos los comentarios de muchos pequeñitos cuando veían los reyes y podíamos observar también como muchos niños y niñas tenían un aspecto algo débil y anémico, como tiernos y débiles florecillas. Se lo hicimos notar al señor Alcalde y nos permitimos indicarle la conveniencia de establecer en la ciudad parques de juego y de recreaciones infantiles, porque a los pequeñuelos les hace falta ejercicio muscular, aire libre y alegría. El señor Alcalde, que es un hombre de alma muy noble, y que ama a los niños, nos manifestó que abrigaba el propósito de prestarle atención a ese importantísimo asunto, y que ya tenía en estudio un plan para cerrar ciertas calles al tránsito público durante algunas horas, a fin de que los niños de barrios que carecen de parques pudiesen jugar en ellas en horas no escolares, como se hace en otras ciudades del mundo. ¿Será una cosa excelente verdad? Nos proponemos estar al tanto de todo eso, y nuestros lectores deben disponerse a dirigirle al señor Alcalde las solicitudes necesarias cuando sea el momento oportuno. Hay que seguir aquel viejo refrán que dice: A Dios rogando y con el mazo dando.**

**De la Conferencia Panamericana hablaremos el domingo próximo, ya que, como durará varias semanas, tendremos tiempo.**

## Cantos Intantiles

Señora Santa Ana,
¿por qué llora el niño?
por una manzana
que se le ha perdido.
Yo le daré una,
yo le daré dos;
una para el niño,
otra para vos.
Yo no quiero una,
yo no quiero dos;
yo quiero la mía
que se me perdió.
Señora Santa Ana,
¿por qué llora el niño?
por una manzana
que se le ha perdido.
Manzanitas de oro,
si las encontrara,
yo se la daría
por que no llorara.
La Virgen lavaba,
San José tendía,
el Niño lloraba,
San Juan lo mecía.

(De la revista Archivos del folklore cubano.)

## CARICATURA

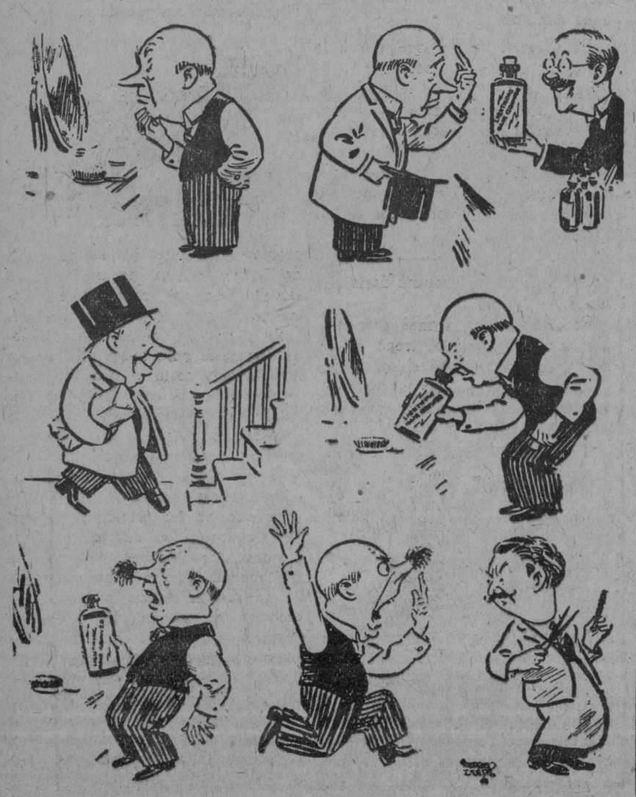

El hombre que olió el restaurador del cabello

## CRUCIGRAMA No15.

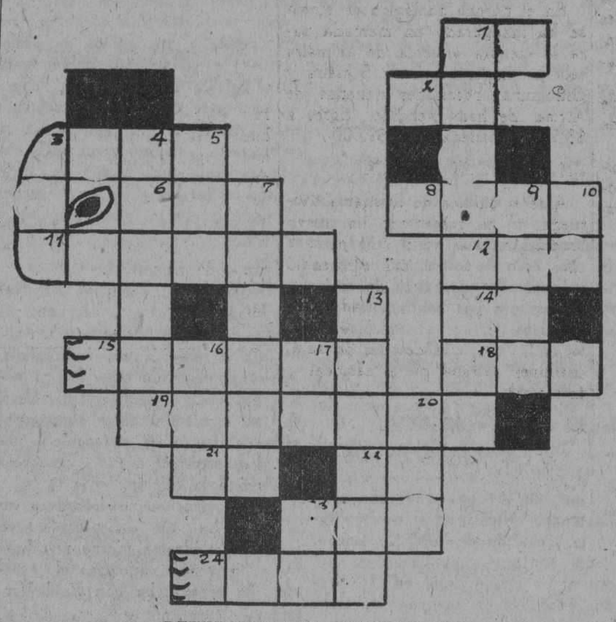

**DEFINICION DEL CRUCIGRAMA**
**No. 15**

**HORIZONTAL**

1 Nombre de letra.
2 Río de Italia.
3 Objeto.
2 En el mar.
8 Cariño grande.
11 Fin.
12 Ciudad del Perú.
14 51—en números romanos.
15 Sitio donde hay mucha arena.
18 Artículo masculino plural.
19 Protagonista de un cuento de niños.
21 Tiempo del verbo "ser".
22 Se traslada.
23 Hoy no, mañana sí.
24 El que no cree en Dios.

**VERTICAL**

1 Entre los dientes y las primeras muelas.
3 Polvo blanco.
4 Debajo de los árboles.
5 El jefe de los cuarenta ladrones.
7 Capital de Grecia.
9 Vagancia.
10 Dios egipcio del Sol.
13 Mejoría.
16 Nombre de letra.
17 Ante Dios (atr.)
20 Nave.
23 Una de las virtudes teologales.

La solución en el próximo número.

## CHARADAS

Número 1.
1a. sílaba repetida. Fruto.
1a., 2a. y 1a. sílaba. Dolor.
3a. sílaba. En las plantas.
Todo: Vegetal comestible.

Número 2.
1a. sílaba. Planta.
2a, sílaba. Musical.
2a. y 3a. sílaba. Planta.
Todo: En la boca.

Número 3.
1a., 2a. y 3a. sílaba. Fruta.
4a. sílaba. Animal comestible.
Todo: río de España.
Las soluciones en el próximo número.

### El Aleli de Tennyson

**(Traducción de G. ZENDEGUI)**

**Alelí pequeño, obscuro,**
**que arranqué del viejo muro,**
**sosteniéndote en la mano,**
**tu misterio estudio en vano...**
**Eres cifra, florecilla,**
**de la eterna maravilla...**

**Si en el mundo yo supiera**
**qué es la causa verdadera**
**de tu aroma y tu matiz,**
**de tu tallo y tu raíz,**
**comprendiera mi razón**
**lo que Dios y el hombre son.**

## SOLUCIONES DEL DOMINGO ANTERIOR

**Solución del Crucigrama No. 14.**
**Horizontal.**

1—Sato.
4—Era.
6—Mentón.
9—Agente.
11—Ama.
14—El.
15—Ni.
17—Culebra.
20—Re.
21—Tedio.
22—Ra.
24—Adulaba.
25—Eva.
27—Alba.
28—Esos.
29—Lear.
30—Do.
31—Si.
32—XV.
33—Etna.

**Vertical.**

1—Sem.
2—Area.
3—Tánger.
5—Son.
7—Telares.
8—N. T.
10—En.
12—Muelle.
13—Aldabas.
16—Jr.
18—Eibar.
19—Boa.
23—Avo.
26—As.
28—Eco.
30—DI.
32—XI.

**SOLUCION AL EJERCICIO DE IMAGINACION**

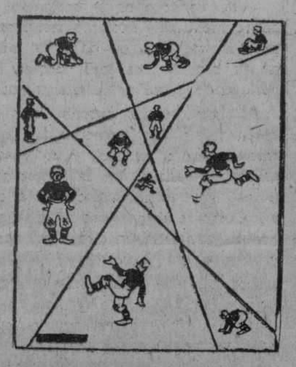

## Historia Sagrada

**(Continuación)**

8. Abrahan que vivió más de tres siglos y medio después del diluvio, era el padre de aquella familia, y fué jefe de aquel pueblo. Por espacio de dos siglos habitó este pueblo en la tierra llamada Canaan cuyos límites son las montañas del Líbano, el Jordán, el desierto de Arabia y el Mar Mediterráneo.

9. Los descendientes de Abrahan vivían allí felices. Ejercitábanse en el cultivo de sus fértiles campos y la cría de ganados. Los más ancianos con el título de patriarcas, gobernaban, más que como jefes, como padres. Sencillas eran sus costumbres; y las riquezas les servían para ejercer la hospitalidad.

10. El género de trabajo a que estaban dedicados, unido a lo templado del clima, hacía que no necesitasen para su alojamiento otra cosa que tiendas formadas de lienzo o pieles. Por las mismas razones era su modo de vestir muy sencillo: al pastor le bastaba una túnica corta recogida con un cordón a la cintura; el venerable patriarca vestía el mismo traje; pero la túnica le llegaba a los pies, y sobre ella se ponía una especie de manta. Un pedazo de cuero atado al pie les servía de calzado; y cubrían la cabeza con un pedazo de lienzo, suelto unas veces, y otras torcido a modo de turbante.

11.—Sus mujeres se empleaban en tejer las telas que necesitaban; y los muchachos en pastorear los rebaños. Unas cuantas piedras eran sus altares, en los cuales ofrecían algún animal inocente al Señor, que de tal manera derramaba sobre ellos sus bendiciones.

12.—De estos bienes los privó la envidia, que torció el corazón de los hijos de Jacob, nieto de Abrahan cuando vendieron a José su hermano, a unos mercaderes de Egipto. A causa de este hecho, Jacob y sus hijos fueron a vivir a Egipto, donde sus descendientes se multiplicaron milagrosamente y fueron reducidos a la condición de esclavos.

13.—Moisés los sacó de la servidumbres, de Egipto, y guiados por él, fueron a la tierra de los abuelos, la tierra de Canaan. Al llegar allá, los israelitas fueron divididos en doce grandes familias o tribus, a cada una de las cuales fué concedida una parte de la tierra.

14.—Esta distribución de tierras no fué, sin embargo, cosa sencilla. Los israelitas tuvieron que conquistarlas primero; y aun después que las poseyeron, se vieron a menudo envueltos en guerras con los vecinos, de las cuales salieron unas veces vencedores y otras vencidos, y aun llevados cautivos a los países enemigos.

15.—Estos contratiempos no impidieron que el pueblo israelita adelantase. El Señor miraba por ellos, según había prometido a su fiel servidor Abrahan,y les concedía hombres justos que los gobernasen. Después de la salida de Egipto, estos jefes fueron llamados jueces.

16.—El primero fué Josué, bajo cuyo gobierno se efectuó la entrada en la tierra de Canaan; y el último fué Samuel, encerrándose entre ambos un espacio de cerca de cuatro siglos. Después de Samuel comenzó el gobierno de los reyes. Saul fué el primer rey, y le sucedió David, que extendió los límites del reino y escogió para capital la ciudad de Jerusalén.

17.—Después de David reinó Salomón, y entonces fué cuando el pueblo israelita llegó a su más alto grado de grandeza y esplendor. La descripción que la Escritura sagrada nos hace de la magnificencia de Salomón, es verdaderamente maravillosa. De todas partes acudían a admirar su sabiduría, y contemplar la hermosa capital del reino.

**(Continuará)**

**Eusebio GUITERAS.**

## LA RISA DE LA SALUD

La copa "Sarah Streeter", atribuída anualmente por la clase de cultura física de Mount Holyoke College a la alumna que ha pasado con mayor éxito su examen, fué ganada en 1926 por Fumiko Mitani, una muchacha japonesa llegada hace dos años de un colegio de Tokío. Esta muchacha atribuía el excelente estado de su salud al ejercicio en pleno aire que había hecho de niña, al hábito de sentarse sobre sus talones y no en las sillas, y a haber usado la faja de que se adornan las mujeres de su país. faja que les obliga a mantenerse derechas. Pero sus compañeras están persuadidas de que Fumiko debe su excelente salud a su constante buen humor.

Fumiko comenzó sus estudios en la escuela primaria del pueblecito de Iwataki, en el Norte del Japón, donde ella habitaba. Las alumnas de esta escuela eran todas grandes deportistas.

"Acudíamos a la escuela—decía Fumiko—con los pies desnudos y frecuentemente el frío nos obligaba a correr para conseguir reaccionar. Cuando salíamos de la escuela era siempre para hacer grandes correrías. Me acuerdo de haber escalado un día una alta montaña, realizando en la excursión cerca de 32 kilómetros. Igualmente, cuando íbamos al pueblo vecino para admirar los crisantemos hacíamos el recorrido de ocho kilómetros corriendo."

En la época en que Fumiko frecuentaba la escuela era la más raquítica de todas las alumnas, pero los profesores le aconsejaron hacer mucho ejercicio para mejorar su salud, y siguiendo estos consejos llegó a ser la más robusta de todas.

A su llegada al colegio Fumiko fué clasificada como la primera por su buen mantenimiento. Más tarde perdió esta buena nota porque, no teniendo el hábito de sentarse sobre las sillas y habiendo prescindido de su ancha faja, no lograba ya mantenerse derecha. Pero algún tiempo después volvió a vestir su kimono y se aprovechó de todas las ocasiones para sentarse sobre los talones.

Fumiko es una brillante alumna. Ha escrito notables poesías y ha obtenido el primer puesto en anatomía y zoología, su ciencia preferida, forma parte del coro del colegio y preside el club cosmopolita.

Siempre sonriente, graciosa y exótica en su kimono, esta muchacha es un rayo de sol en el colegio. En un artículo reproducido por la revista mensual de Mount Holyoke College se expresa como sigue:

"Toda persona encierra un inestimable tesoro y yo tengo la suerte de disfrutar de estos tesoros. Tengo la llave de ellos en mí misma. He venido a América y soy feliz porque las riquezas descubiertas han sobrepasado todos mis cálculos. Algunas veces me pregunto por qué soy tan favorecida. No encuentro más que personas amables y la bondad de las amigas que me rodean me encanta y mi risa tiene su fuente en su inalterable alegría."

(En cáso de reproducción se ruega mencionar el origen. "Hygeia".)

## Los Grandes Hombres

### JOSE MARTI

José Martí nació en la Habana el 28 de Enero de 1853 y era hijo de Mariano Martí y de Leonor Pérez. En 1869, cuando apenas contaba diez y seis años de edad, fué puesto en prisión y desterrado a causa de sus escritos reveladores de sus ideas políticas.

Poco más tarde pasó a Méjico y Guatemala donde desempeñó una cátedra de Literatura, pues aunque era casi un adolescente su instrucción y talento eran notables.

Volvió a la Habana después del Pactor del Zanjón pero se hizo nuevamente sospechoso y volvió a ser desterrado en 1879. Contaba entonces veintiseis años y ya sus discursos eran un presagio de lo que más tarde llegaría a ser.

Habló por primera vez en el Liceo de Guanabacoa y después en Regla y en la Habana y con elocuentes palabras supo siempre pintar los dolores y esperanzas nacionales. Fué enviado a España en calidad de preso pero de allí se fugó para los Estados Unidos, donde organizó y llevó a cabo su plan revolucionario, formando el partido Revolucionario Cubano, después de reunir a sus compatriotas emigrados. Partió para la Florida, Santo Domingo y Costa Rica y siempre trató de infiltrar en los cubanos sus sentimientos e ideales.

Esta inteligencia superior combinó un vasto plan de invasión para fines de 1894 pero apesar de que esto fracasara, Martí no se desanimó ya que la fé y el optimismo lo acompañaban siempre.

Por acuerdo suyo, los cubanos se levantaron en armas el 24 de Febrero de 1895; un mes después se encontraba Martí en Santo Domingo con Máximo Gómez, y publicó un manifiesto del programa revolucionario. Pensaba Martí que él debía permanecer en los Estados Unidos para desde allí dirigir toda la campaña que él había planeado, pero debido a la opinión de la prensa y a un grupo de cubanos, se vió obligado a venir al campo de batalla. Desembarcó con Máximo Gómez por las Playitas, el 11 de Abril de 1895 y el 5 de Mayo fué nombrado Jefe Supremo de aquellas tropas; poco más tarde en un combate en Dos Ríos cayó muerto de bala, combatiendo, el 19 de Mayo de 1895. Su cadáver fué recogido por los españoles, que lo llevaron a Santiago de Cuba donde le hicieron respetuosos funerales, gracias a la caballerosidad del General español Jiménez de Sandoval.

La producción literaria de José Martí, es para muchos una sorpresa, ya que la mayoría de sus escritos no han sido publicados; sus discursos son de una elocuencia maravillosa, sus versos, sencillos y sentidos y sus pensamientos son la expresión más grande de lo que fué este hombre inmortal.

## ADIVINANZAS

No. 1.—¿Cómo escribirían ustedes "tu y "yo" con una sola palabra?

No. 2.—¿Cuál es el mejor silbador?

No. 3.—¿Cuál es el reptil que encierra en su nombre un mueble y un animal feroz?

**Adivinanza remitida por el niño Alvaro Carreras.**

¿Cuál es la carrera que es carrera dos veces?

Las soluciones en el próximo número.

## EJERCICIO DE IMAGINACION

**Todos los niños del pueblo van a casa de CAROLINA, la niña de los crespos rubios que desde que nació no ha podido nunca caminar. Es hija de unos señores muy ricos que cada año le encargan muchos juguetes a los Reyes Magos para que CAROLINA, que no puede salir a jugar como los otros niños, tenga el gusto de repartírselos a sus pequeños amiguitos. Aquí van llegando los invitados a la fiesta.**

**Búsquese a Carolina, a su papá y a su mamá.**

HELEN DAVIS

M.E.C.D. 2016

# infantil

## CARLITOS Y FUFIRI

*Película Escolar en 6 Episodios*

La maestra se enojó cuando vió a Carlitos enseñando a Fúfiri a pedir en la clase.

—Eres un muchacho muy malo, Carlitos, le dijo.

Entonces la señorita Dulzura amarró el perro a la pata del caballete

—Esto te impedirá hacer maldades! dijo al perro.

—¿Será posible?, pensó Carlitos.

—Más broma!, sonrió Carlitos mientras daba cuerda a su ratoncito mecánico y lo colocaba en el suelo. Fúfiri lo vió enseguida.

—Cójelo!, le susurró Carlitos.

G-r-r-o-u gruñó Fúfiri mientras daba un salto para coger el ratoncito.

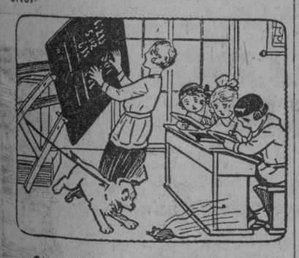

—Oh, gritó la maestra mientras la pizarra se venía al suelo.

—Esta no es más que otra maldad tuya, Carlitos, le regañó la señorita Dulzura cuando vió a Fúfiri sentándose con el ratón en la boca.

Y cuando llegó la hora del recreo hizo que Carlitos se quedara de penitencia en el aula haciendo tarea.

—No importa, Carlitos, le dijo al oido Fúfiri, yo me quedaré contigo haciéndote compañía.

## CHISTES

En la escuela:

La maestra:—Juanito, estás observando malísima conducta. Tendré que consultar con tu papá.

Juanito:—Mejor será que no lo haga. Mi papá es doctor y cobra dos pesos por la consulta.

**CHISTE FINAL**

No está en el índice.

El profesor.—Dígame usted algo de los metales.

El niño.—No puedo contestar porque mi libro no trata nada de ellos.

El profesor.—¡Qué disparate! A ver el libro.

El niño.—Sí, señor; vea usted el índice ni... trato de cobre, ni... trato de plata.

## Piratas y Bucaneros Famosos

**Aventureros románticos cuyos nombres perdurarán eternamente**

El bucanero más célebre que ha existido fué Sir Henry Morgan.

Siendo todavía un niño se escapó en un barco que se dirigía a América, pero tuvo la desgracia de que los tripulantes del barco lo vendiesen como esclavo al llegar a las Antillas. Morgan trabajó como esclavo durante algún tiempo pero en la primera oportunidad, que se le presentó, se escapó, uniéndose a un grupo de bucaneros.

Pronto se distinguió entre sus compañeros. Al poco tiempo se con-

SIR HENRY MORGAN

virtió en capitán del buque. Llegó a formar una flota de barcos bucaneros que hicieron el terror de las potencias coloniales de aquell época.

Morgan era increíblemente arrojado y se atrevía a luchar con embarcaciones mucho mayores que la suya, saliendo siempre vencedor en sus ataques.

Su hazaña más notable fué la captura de la ciudad de Panamá, hazaña que parecía casi imposible de realizar, pero ante la cual, Morgan no vaciló un momento. Desembarcó en el istmo de Panamá y se internó con sus hombres en los bosques, peleando continuamente contra los indios y los españoles.

Las fiebres y privaciones empezaron a diezmar sus filas, pero avanzaban sin cesar hasta que llegaron por fin a la ciudad de Panamá.

Los españoles tenían grandes fuerzas preparadas para la defensa de la ciudad e imaginaban que los hombres de Morgan, después de las privaciones terribles de su jornada al través de la selva, no estarían en condiciones de llevar a cabo el ataque. ¡Qué equivocados estaban! Morgan y su gente, tras una batalla desesperada, tomaron la ciudad.

Es esta una de las aventuras más arriesgadas que llevaron a cabo los bucaneros.

Morgan fué hecho Caballero por Carlos II, en pago a sus servicios.

Ese monarca lo nombró además gobernador de Jamaica, de manera que el niño que había sido esclavo se convirtió, por su valor y osadía, en una de las figuras más notables de su tiempo.

Otro pirata de mucho renombre en su época fué el Capitán Avery, el teatro de cuyas fechorías fué el Mar Rojo. Su hazaña más notable fué su asalto a un buque perteneciente al Gran Mogol. Saqueó el barco y se apropió de más de un millón de pesos. Ofreciéronse sumas considerables por su captura, pero Avery logró escapar a todos sus perseguidores y se dirigió a las Antillas con su botín.

No se sabe a ciencia cierta qué fué de él después de aquello, pues con muy buen juicio decidió retirarse y no correr más riesgos.

Muchos bucaneros se convertían en piratas, pero sin la disciplina que los habían mantenido juntos y sin la protección de que gozaban como bucaneros, fueron pronto barridos de los mares y desaparecieron.

Pero el mismo espíritu de aven-

BARBANEGRA

tura continuaba entre los marinos, y años después, los corsarios tomaron el lugar de los bucaneros.

Más los corsarios no eran inmunes a las tentaciones que asaltaban a los antiguos bucaneros, y muchos, al igual de aquellos, se convertían en piratas.

Por el bien de la humanidad en general, se hizo necesario poner fin ala piratería y todas las naciones se pusieron de acuerdo para barrer de los mares a los piratas.

Todavía hoy existen piratas en los mares de la China y en los grandes ríos de ese país, y a cada rato leemos en los periódicos relatos de ataques a distintos barcos.

Más el pirata moderno trabaja de un modo distinto a los piratas de antaño.

Por regla general esos piratas chinos son hombres que se enrolan como tripulantes en un barco. Des-

CAPITAN AVERY

pués, cuando llega el momento propicio, atacan a los oficiales, roban a los pasajeros, cargan co ntodos los objetos de valor que pueden y escapan a tierra escondiéndose en los bosques y montañas donde es dificilísimo, si no imposible, el hallarlos.

La piratería floreció también durante mucho tiempo en el Mar Rojo. Cuando no se dedicaban a asaltar embarcaciones, los piratas traficaban con negros esclavos, que cogían en Africa y vendían luego en América. Pero la Marina Inglesa persiguió ese tráfico con ahinco y al fin acabó con semejante comercio.

Hoy en día, China es el único país donde existen piratas y aunque las autoridades hacen esfuerzos por acabar con ellos, se hace muy difícil la tarea, porque, como hemos explicado antes, los piratas, una vez cometidas sus fechorías, se esconden en los intrincados bosques y grandes montañas, donde es muy difícil atraparlos.

Además, como generalmente asesinan a sus víctimas, no es fácil probarles el delito, pero el gobierno de ese país los persigue con tanto empeño que no pasará mucho tiempo antes de que desaparezcan y que la "bandera negra" de la piratería desaparezca para siempre de la superficie de los mares.

## Notas Varias

**ANIMALES SALVAJES**

En el parque zoológico de Roma se ha inaugurado un mercado para la compra y venta de animales salvajes importados de Somalia y Oltregiuba, posesiones italianas de Africa Se han vendido tigres a $3,500 y ballenatos a $1,000.

**UN PRODIGIO MUSICAL**

Ante el público de Cristianía, Noruega, se ha presentado un nuevo prodigio musical en el niño de diez años Albert Lampe, que sorprendió a los grandes maestros de arte con sus extraordinarias facultades tocando el violín con admirable acierto, inmediatamente después de oirla, cualquier extraña pieza nacional o extranjera.

**EL COMETA ORIONIS**

Los astrónomos de Hamburgo han descubierto un nuevo cometa, "Orionis", hallado en la constelación de Orión. Tiene la claridad de una estrella de la décimacuarta magnitud.

**LAS CIUDADES ITALIANAS MAS GRANDES**

Las principales ciudades de Italia son: Nápoles, Milán, Roma y Génova. La primera cuenta 941,080 habitantes; la segunda, 916,000; la tercera, 850,000 y la cuarta, 612 mil.

En Roma, por acuerdo de la Liga de Naciones, va a establecerse un instituto cinematográfico para fines educacionales.

**LA FOTOFAFIA POR TELEGRAFO**

Entre Berlín y Viena ha quedado establecido un servicio radiográfico y cablegráfico de trasmisión fotográfica, la que incluye cheques y cartas. En menos de un minuto se envían tres pulgadas cuadradas de material.

## CANTAR

**De ROBERT BROWNING**

(Traducción de G. de Zéndigui.)

**El año está en el mayo,**
**el día está al nacer**
**y gotas de rocío**
**brillando están doquier,**
**la alondra está en el aire**
**la oruga en el llantén**
**y Dios está en el cielo...**
**¡El mundo está muy bien!**

## ANIMALES CURIOSOS Y UTILES

### *El Animal más Util de la América del Sur*

En las regiones andinas del Perú, de Bolivia y del Ecuador habitan cuatro especies de rumiantes muy parecidas por sus costumbres, organización y figura (aunque no tienen giba), al camello; esas cuatro especies son la llama, la alpaca, la vicuña y el gunaco. De éstas, las dos primeras son domésticas y las dos últimas permanecen en estado salvaje.

Los cuatro animales son eminen-

temente productores de lana y la carne de algunos de ellos condimentada en cierta forma, resulta de sabor agradable y muy digestiva.

De esos animales habíase tenido hasta no hace mucho tiempo como más útil a la llama, por considerarse de mejor calidad su lana y ser la especie que más abundaba, pero en estos últimos tiempos se ha descubierto que la lana de la alpaca posee cualidades que no posee la de la llama, y como ésta era la que daba la mayor importancia por su utilidad a estos animales, la alpaca ha venido a ser el más útil de los animales de la América del Sur, pues también se cría, aunque no en tan grande escala como en el Perú, Ecuador y Bolivia, en la Argentina y en ciertas regiones de los Andes chilenos.

Los indios que habitaban esas regiones de la América del Sur antes que las colonizaran los españoles, usban como artículo muy importante para sus industrias, la lana de alpaca, con la cual fabricaban toda clase de tejidos, cobertores, manteles, adornos de piel y también ropa de vestir en ciertas regiones. La lana de la alpaca posee una gran seguridad para los tintes, a la vez que un brillo y una suavidad tan grande que se usa como artículo de lujo en los mercados europeos y americanos.

La alpaca es un animal de tres a tres y medio pies de altura por lo general y su cuerpo de dos a dos y medio de largo, siendo en proporción más alta y más corta que la llama. Su cuerpo se halla todo cubierto de un espeso vellón. El lo-

mo presenta una area muy peculiar y aunque no es tan pronunciado como el de la llama, se distingue bien su curvatura. Tiene las orejas cortas y paradas y su hocico ofrece un aspecto bastante cómico por estar todo cubierto de pelo y perdidos entre éste unos ojillos, negros casi siempre, además de lo dilatado de las fosas nasales. La alpaca es un animal fuerte, sobrio y que se reproduce rápidamente, por lo que resulta económico.. Debido a su fortaleza se emplea también como bestia de carga. Es un animal manso y muy humilde y no se encoleriza casi nunca, y cuando esto último ocurre no arroja su alimento mezclado con saliva al que es la causa de su enojo, como ocurre con las otras tres especies.

Comunmente se trasquila la alpaca cada dos años, pero la lana sigue creciendo, por lo cual es posible trasquilarla a los tres años

Ultimamente el Gobierno de Bolivia está protegiendo la cría de esos animales que tanto bien hacen al hombre y que tanto debe gustar a nuestros pequeños lectores que se interesan por estas cosas.

## JUGUETES BARATOS "ALFRED"

(DE CORCHO Y PALITOS DE FOSFOROS)

Estos pájaros en forma de pelícanos están muy de moda ahora en Europa, asegurándose que traen muy buena suerte. Se hacen de cuantos materiales puede imaginarse, formando bolsas, pisa-papeles, dijes, ceniceros, mascotas de todos los estilos.

Hoy ofrecemos la manera de construir un juguetico o mascota con materiales al alcance de todos: corchos y palitos de fósforos.

Cortemos un corcho grande, a lo largo por el centro y entonces usando la cara aplastada para el frente del pájaro, insértense en peque-

ALFRED

ños orificios unos palitos cortos de fósforos para las patas. Unas chapitas de corcho fijadas al otro extremo de los mismos nos permitirán parar al ave firmemente.

Vamos ahora a proveerle una cabeza hecho con una rodaja fina, cortada de otro corcho redondo (como los que vienen en los frascos de medicina). Fijaremos la cabeza a un extremo del trozo de palito que destinemos al cuello. Otra porción pequeña del mismo fósforo, afilado en punta con una cuchilla, servirá de pico. Dos plumitas arrancadas de un plumero cualquiera o de un sombrero viejo, nos harán las veces de alas.

Sólo nos queda por pintarle un par de ojos con tinta; de rojo el pico (acaso nos dejará la hermana mayor utilizar su creyon de los labios) y frotarle con yeso blanco el frente o pechuga y con carbón el dorso y la parte posterior de la cabeza, para acabar de fabricar un "Alfred" semejante al retrato que presentamos.

## Correspondencia Infantil

Han enviado soluciones correctas:

Al ejercicio de imaginación y crucigrama: Enrique Pérez, Calimete.

Dibujo, crucigrama y ejercicio de imaginación: Anónimo.

Crucigrama y ejercicio de imaginación: Elsa Seelig, Habana.

Crucigrama: Josefina Otero, Habana.

Crucigrama: Oscar Madiedo, Habana.

Crucigrama: Celeste Carnet, Habana.

Ejercicio de imaginación, y adivinanzas y charadas: Esteban Granda, Remedios.

Ejercicio de imaginación: Enriquito Cabrera, Habana.

Crucigrama y dibujo: Rafael Llerandi, Marianao.

Crucigrama y charadas: Juanita Chávez, Placetas.

Adivinanzas, charadas y crucigrama: Sergio Ledesma, Guayos.

Adivinanzas, charadas, crucigramas y ejercicio de imaginación: Pilar Ledesma, Guayos.

## Ejercicio de Dibujo

Unir los números por su órden (1, 2, 2, etc.), hasta llegar al 31, para dibujar la figura de un animal palmípedo

## La Piedra Mágica

UNA vez, hace muchos años, vivían en su casita cerca de una aldea, un campesino y su mujer. Eran muy pobres y tenían bastante trabajo, pero como eran

jóvenes y fuertes y se querían mucho, se sentían muy felices. El marido trabajaba en el cultivo de su finquita y la mujer en todos los quehaceres de la casa.

Llegó un día a la aldea una pobre viejecita que fué pidiendo limosna en todas las casas, porque no había comido nada desde el día anterior.

Pero los aldeanos, en lugar de socorrer a la infeliz, a pedradas y palos la hicieron salir de la aldea, diciéndole que ellos eran muy pobres y no tenían nada que dar a las viejas que no sabían trabajar y buscarse la vida.

La pobre mujer se fué caminando por la carretera hasta que llegó a la casita donde vivían el campesino y su mujer.

Se detuvo allí y suplicó a la campesina que le diese algo que comer, pues se encontraba rendida de fatiga y de hambre.

La mujer, que estaba sola en la casa, pues su marido se encontraba trabajando en el campo, se apiadó de la viejita y la invitó a entrar y descansar.

—Somos muy pobres—le dijo—y sólo tenemos un poco de potaje para nuestra comida esta noche. Voy a guardarle su parte a mi marido y le daré a usted la mitad de la mía. También le voy a dar una pera del peral que está en el jardín.

La viejita descansó un rato, se comió el potaje y la pera y se dispuso a seguir su camino.

Al salir de la casa, se volvió hacia la campesina y le dijo:

—Apesar de ser usted más pobre que la gente de la aldea y de tener apenas que comer, se apiadó de una anciana más pobre aún que usted, compartiendo con ella lo poquito que tenía. Su buena acción merece un premio, de manera que la voy a recompensar: Si usted coge una piedra de cualquier tamaño, sube al peral del jardín a la salida del sol, y tira al suelo la piedra, pronunciando al mismo tiempo las palabras mágicas "Kayo Kami", la piedra se convertirá en un pedazo de oro puro. Y así tendrá riquezas durante toda su vida.

Cuando el campesino volvió a su casa por la tarde, su mujer le sirvió la comida y le contó lo que había pasado con la viejita.

—Yo no creo en la magia de la pobre mendiga—exclamó riéndose—pero hiciste bien en darle la mitad de tu comida; es más, debías haberle dado parte de la mía también.

Al siguiente día, mucho antes del amanecer, el campesino se fué a su trabajo, en el campo, y en cuanto empezó a salir el sol, la mujer hizo todo lo que le había dicho la anciana. Como le aseguró aquella, la piedra se convirtió en oro, en cuanto cayó al suelo.

Corrió ella a enseñársela a su marido y éste la llevó al pueblo, cambiándola allí por víveres y ropas para su mujer y para él.

Aquello se repitió durante varios días, hasta que a un hombre muy rico y muy avaro que vivía en la aldea, empezó a extrañarle que aquel campesino, antes tan pobre, pudiese traer todos los días al pueblo un [illegible] de oro puro.

Se dirigió al campesino y le preguntó de donde sacaba tanto oro, a lo que contestó éste:

—Pues es muy sencillo; mi mujer recoge un pedazo de oro todas las mañanas al amanecer bajo el peral de nuestro jardín.

¡Anjá!—pensó el avaro — si la cosa es tan sencilla, me parece que me voy a dar una vueltecita por ese jardín a ver si consigo unos cuantos pedazos de oro yo también.

Y como lo pensó, así lo hizo.

Al día siguiente muy temprano se dirigió a casa del campesino y se escondió entre unos matojos que había dejado del peral.

Allí se dispuso a esperar la aparición de los pedazos de oro.

Mas, en cuanto la campesina salió el jardín, notó que de entre las malezas sobresalía una punta del saco del avaro, y se propuso darle una lección.

Escogió la piedra más grande y pesada que encontró, trepó al árbol, y en cuanto salió el sol, la dejó caer, sin pronunciar las palabras mágicas, sobre la cabeza del viejo avaro.

Salió éste dando un alarido y echó a correr por la carretera frotándose el chichón que le había hecho la piedra al caerle en la cabeza.

Después de aquello, todo el mundo dejó en paz al campesino y a su mujer que vivieron muchos años, felices, queridos y respetados por todos.

## cocina infantil

Inauguramos hoy en nuestra ampliada sección una cocina infantil que aparecerá de vez en cuando y en la que procuraremos ofrecer algunas recetas de fácil ejecución, y por otra parte resulten golosinas dignas de figurar en las meriendas de nuestros lectorcitos.

Empezaremos por un menú sencillo y que casi no necesita acercarse al fuego, para que no se opongan las mamás a nuestros experimentos, a saber: **bocaditos de pavo y limonada.**

Necesitaremos los siguientes ingredientes para unos cinco o seis invitados de apetito moderado.

Rebanadas finas de pan de molde.

Media lata de pavo.

Un pepino de sal.

Un cuarto libra de mantequilla.

Pásese el pavo y el pepino por la máquina de picar carne. Agréguesele la mantequilla derretida al fuego. Untese esta pasta en las rebanadas de pan, cortando cada uno de ellas a lo largo para formar el sandwich.

5 limones.

5 cucharadas grandes de azucar.

4 y medio vasos de agua.

Hielo.

Disuélvase el azúcar con el agua en un jarro de cristal. Agréguese el hielo y el zumo de los limones. Revuélvase todo por espacio de unos minutos.

Para variar puede agregarse a la limonada una media botella de cerveza y tendremos un refresco llamado "Bull" en los Estados Unidos

O bien para hacer la llamada "sangría" española, agréguese a la limonada un vaso de vino tinto (que no sea dulce). Estas variaciones dependerán de la complacencia de los papás

## El Carnero de Cola Gruesa

El carnero de cola gruesa es una prueba de que la domesticidad, en el transcurso de muchos siglos puede modificar considerablemente las formas de los animales. El carnero es, para los hombres de ciencia un

problema viviente. No se ha podido saber todavía de qué especie salvaje desciende, ni dónde fué domesticado por primera vez. En muchas partes del mundo hay carneros monteses pero todos ellos tienen la cola muy corta y el carnero doméstico tiene la cola larga. Así tenemos al presente ejemplar que abunda en Persia y en el Africa del Sur, cuya cola no sólo es enormemente larga sino extraordinariamente gruesa, hasta tal punto, que para que no les estorbe al andar, en algunos sitios acostumbran los pastores atársela sobre un carrito con dos ruedas, que el animal arrastra en pos de sí. Podéis imaginaros lo grotesco de un rebaño de ovejas pastando cada cual con su carrito, como de juguete, debajo de su cola. Os parecerá que sería mucho más sencillo cortarles la cola, como hacen ciertos pastores por motivos de limpieza; pero hay que tener presente que en esos carneros de cola gorda es precisamente la cola lo que más vale, porque casi todo el grueso se debe a una gran cantidad de grasa excelente.

M.E.C.D. 2016

# INFORMACION GENERAL DE PROVINCIAS

## Notas de Remates

### DR. ELPIDIO PEREZ

El culto y amable doctor Pérez, que hasta ahora desempeñaba el cargo de inspector escolar de este distrito, acaba de ser nombrado Catedrático de Matemáticas en la Normal de Pinar del Río.

Al felicitarlo sinceramente, pláceme saludar al nuevo Inspector señor Martínez.

### OSCAR COCINA

Días pasados tuve el gusto de conocer a este culto joven profesor de Instrucción Pública.

Vino a pasar las pascuas al lado de su prometida, mi culta amiga María Julia Iturriaga.

Para Junio se celebrará la boda de esta simpática parejita.

### LAS SRTAS. RODRIGUEZ

Margot y Magda.

Bellísimas hermanitas.

Después de terminar sus estudios en la capital de la República, se encuentran de nuevo en su hogar del puerto de La Fé.

Reitéroles mi saludo de bienvenida.

### AMPARO CAMPOS DE BORREGO

Dama amable y distinguida.

Se encuentra de temporada en casa de su hermana, mi buena amiga Amelia C. de Lazo.

Grata estancia le deseo a la señora Campos de Borrego.

### CARMELA MAZA

Esta adorable señorita partió hacia la Habana para operarse de apendicitis.

La acompañó en su viaje mi gentil amiga Jovita Lazo, que después de estar breves días entre nosotros retornó al Vedado, donde reside su hermano Agustín Lazo.

Por el pronto regreso de Carmela, ya restablecida, formulo mis vitos.

### BODA

Días pasados contrajeron matrimonio los estimados jóvenes Nieves Lazo y Modesto Montero.

Fué celebrada en la mayor intimidad por reciente luto de la novia.

¡Felicidades!

### LIBERTAD BARRIOS

Esta linda niña pasó breves días entre nosotros retornando ayer para Guane, residencia de sus padres, el querido Alcalde, José María Barrios y su amable esposa Lucrecia Corrales.

### PESAME

Envío mi más sentida expresión de condolencia al distinguido joven José María González, Administrador de Correos de San Nicolás, que acaba de perder a su adorada madre.

### UN AMOR EN VENECIA

Exquisito perfume.

Se hayan a la venta en el establecimiento de Vega e hijo.

Ya lo saben nuestras damitas elegantes.

### DE CINE

Concurridísimo se vió nuestro cine en la función de anoche.

Todo cuanto vale y brilla en nuestra sociedad se dió cita allí.

Se exhibió la bella cinta titulada **Castigo de Dios**, por el conocido actor Lionel Barrimores.

Entre la numerosa concurrencia anotamos las siguientes señoritas:

En primer término, radiante de belleza y elegancia mi culta amiga Etelvina Vega; Cecilia Alonso, mi gentil compañerita; Rosario López, Genérica Gómez, las dos muy lindas; Elena y María Esperanza Merás, las bellas hijas de nuestro Alcalde; Blanca E. Herrera, (la archisimpática Chicha), y por último, dos bellísimas señoritas Esther Borrego y Rosy Lazo.

Para el domingo está anunciada una linda película.

### BAILE

Celebrado brillantemente en el puerto de La Fé.

Mi linda amiga Mary Lazo me tomó los nombres, pues no pude asistir.

Sé que resultó espléndido.

Van ahora algunos nombres y perdonen las omisiones.

Señoras:

Justa Menéndez de Rodríguez, y las señoras: Lamas de Díaz, Lazo de Puertas, la gentil señora de Taladas, Linares de Pico, Parra de Vilar, Galego de Pérez, y Pérez de Saavedra.

Señoritas:

La bella Mary Lazo, Magda y Margot Rodríguez, adorables y simpáticas; Clara Linares, Santa y Luisa Puertas, Zoila Lazo, y Prudencia y Panchita Ojeda.

### Y PARA TERMINAR

Saludo afectuosamente a mi estimado amigo y compañero Félix Pérez y a su esposa Conchita González, residentes en San Nicolás.

María Luisa BUTTARI.

Enero 9.

## DE SANTA ISABEL DE LAS LAJAS

### SENTIDO FALLECIMIENTO

En la madrugada en día de hoy dejó de existir, a una avanzada edad, la respetable señora D. María González viuda de Ros, madre amantísima de nuestros estimados amigos la señora Marianita Ros, viuda de Menéndez y sus hermanos Pepe, María, Ulpinia, Nena y Manuelita, a quienes enviamos por este conducto la expresión más sincera de nuestra profunda condolencia.

E. Bolívar.—Corresponsal

Enero 12.

## A NUESTROS CORRESPONSALES

**Hasta nuevo aviso, continuarán en vigor los carnets de identificación expedidos por la Dirección de este periódico a los señores corresponsales durante el año de mil novecientos veintisiete.**

**Lo hacemos público para conocimiento de los interesados y de las autoridades y jefes de comunicaciones, a fin de que no pongan dificultades para el cumplimiento de su labor informativa a los señores corresponsales.**

## Camagüeyanas

### EL CERTAMEN DE "LA REGION"

Verificose ayer, el sexto escrutinio de este certámen de simpatía.

A las dos de la tarde.

En el escrutinio parcial alcanzó mayoría de votos la atractiva y distinguida damita Minina González Cómas.

Reciba Minina mi felicitación.

Una vez terminado el escrutinio se procedió al computo general de votos, quedando en primer lugar la graciosa y simpática trigueñita Isabel Emilia Domínguez, quien en el tercer escrutinio ocupó este mismo lugar.

El resultado del sexto escrutinio fué el siguiente:

Isabel E. Domínguez 4.412 votos; Faustina Cabana M. 1.347; Hortensia Rodríguez S. 1.371; Bertha L. de Mola 1.301; Bebita Camacho M 683; Fina Rivera Rodríguez 657; Minina González Cómas 650; Ana Gloria Garciarena 648; Alicia González Cómas 404; Estela Rodríguez F 369; Carmen Rodríguez Cento 310; Carmen Celia Delmonte 262; María L. Duque E. 251; Georgina Pupo 209; María Pita Jiménez 203; Cuquita de Para 200; Lolita Socarrás 161; Aida Castro 156; Conchita Gilaberto 152 Carmela López H 70.

### SALUDO

Cordial y afectuoso.

Así se lo envío al admirado y querido Monseñor D. Manuel Arteaga y Betancourt, que desde ayer se encuentra entre nosotros.

De la Capital, lugar de su residencia, viene el talentoso y culto sacerdote camagüeyano para tomar parte en las solemnes fiestas del Niño Jesús de Praga, en las que predicará hoy y mañana.

También regresaron de la Habana el respetable caballero Walterio Betaancourt y su elegante hija Delia.

A todos mi bienvenida.

### RECIBO Y COPIO

Una tarjeta bautismal.

Dice así:

Abigail Inés Caridad Rosa nació el día 30 de Agosto de 1927.

Padres: Fernando de Soigne Ventosa y Adelaida Rosa Martínez.

Fué bautizada Abigail en la Iglesia de la Caridad de Camagüey, el día 5 de Enero de 1928.

Padrinos: Eduardo Ruiz de Soigne e Inés María Ruiz De Soigne.

Que cuente muchos años de vida el nuevo cristiano.

Son los desos del chroniuer.

Mario R. SILVA

Enero 12.

## DESDE ARTEMISA

### DEL GRAN MUNDO

La petición de mano anunciada en el rúmero anterior, como que tendría lugar en estos días, tuvo efecto el domingo ante una selecta concurrencia.

El señor Marcelino Gutiérrez formuló la petición a los papás de la gentil señorita Marianita Legañoa, para el joven Oscar Pertierra de la Viña, alto empleado de la casa bancaria de M. Gutiérrez y Co.

Y fué servido un espléndido buffet cuyo menú omito en gracias del poco espacio de que dispongo.

Presenciaron el acto un grupo de caballeros d elo más saliente de la localidad, entre los que recuerdo al señor Manuel M. Bernal, Administrador de The Royal Bank of Canadá, Félix Ortega, Presidente de la Sociedad Luz Caballero, Ramón Moure, Pdte. de la Colonia Española; Ubaldo R Villar, Presidente de la Cámara de Comercio, Benardino Villar; J. R. Patiño; Severino Vázquez; Sergio Pertierra; Pepín Menéndez; José G. Menéndez y otros muchos.

Numerosas damas y damitas de nuestra élite; la señora de la casa María G. de Legañoa; María Luisa Celestrins de Albizu; Avelina Hevia de Estrada; Faustina Alonso de Patiño; María León de Vázquez; Rosita y Nieve Menéndez; Lolita y Lina Albizu; Gloria Estrada; Lala Hernández; Edelmira Villanueva; Zoila Martínez; Helia y Esther Amador; Felicia y Carmita Reyes; Lura Moreno...

Felicito cordialmente a los futuros contrayentes.

### SOFIA DIAZ DE DIAZ

En su lecho de dolor se encuentra la bondadosa dama madre amantísima y abuela queridísima de mis buenos amigos Carlos M. Díaz, Octavio Díaz y Eradio Díaz. Mis votos por que se restablezcan en breve plazo.

### NOTA DE DUELO

Me refiero al sensible fallecimiento de la señora Adolfa Rivero viuda de Lozano, ocurrida días atrás en su morada de Maceo No 28.

El acto del sepelio fué un magnífico exponente de las simpatías de que gozaba la virtuosa dama. Acudió lo más granado del comercio, la banca, autoridades y amigos de la extinta.

Hago llegar a sus familiares el testimonio de nuestra sincera condolencia y que la resignación sea con ellos.

### EL BAILE DE LA COLONIA

Un verdadero acontecimiento social será el gran baile señalado por la Colonia Española para el domingo 22 del actual.

Será amenizado por la orquesta del profesor Aurelio Gómez.

La pensión señalada para transeuntes es la de un peso. Los señores socios gratis.

### DE "LUZ CABALLERO"

La nueva sección de Recreo y Adorno que con tanto acierto preside el joven doctor Carlos Cruz, ha organizado reuniones bailables todos los miércoles que están resultando muy concurridas.

Para los carnavales tienen un magnífico programa los muchachos de Luz Caballero que les dará óptimos resultados.

El primer baile lo celebrarán el domingo 26 de febrero. El segundo lo efectuará la Colonia Española el 4 de marzo, y el tercero (cuarto domingo de Carnaval), otra vez Luz Caballero el domingo 11 de marzo.

Pepe MADARIAGA

## NOTAS DE JUANELO

### EMILIO MOLINER

Me ha sorprendido grandemente y me ha causado hondo pesar, la eterna desaparición de Emilio Moliner, estimado amigo y excelente compañero en la Prensa, Corresponsal en el Cerro del DIARIO DE LA MARINA.

Mucho también lo han sentido los que fueron sus alumnos en la clase de Caligrafía del colegio "El Salvador", quienes admiraban y querían a su cultísimo profesor.

A su viuda e hijos, hago llegar éstas líneas exponenttes de mi sincera condolencia, haciendo votos por el eterno descanso del finado.

### NACIMIENTO

Mucho me complace publicar una grata noticia referente a mis estimados amigos Manuel Rojas y Mercedes Elrea de Rojas, cuyo distinguido matrimonio tiene la felicidad de contar con una hermosa niñita.

Mis felicitaciones a sus papás, y mis deseos por la felicidad de la bebita.

### BAR INAUGURADO

En el Caserío de Luyanó, radica el importante establecimiento "El Mejor de Luyanó", de panadería, víveres y licores, que goza de gran popularidad y del favor de los vecinos de esta barriada.

Dicho establecimiento ha ampliado ahora su giro, contando con un magnífico "bar", que ha tenido por parte del público excelente acojida. La inauguración del mismo, ha constituído una nota simpática, pues un magnífico sextteto amenizó el acto y en él fueron obsequiados todos los concurrentes.

Muchas prosperidades en su nuevo negocio, deseo a su propietario el amable señor y acreditado comerciante Teodoro Mena.

### TEATRO "LUYANO"

Para hoy domingo, anuncia éste salón teatro tan frecuentado por las mejores familias de éste barrio, una hermosa función, que se verá muy favorecida por el público, pues en élla exhibense tres magníficas proyecciones: "El Aguila Solitaria" por Raymond Kent; "Sangre Roja" por George ..als y la super producción "Un drama en el mar, por Frank Marion y Virginia Bradford.

A su activo empresario señor Carlos M. Alfonso, muchos éxitos le deseo por la amenidad que le sabe imprimir al cartel del simpático Teatro "Luyanó".

Pedro Muñiz CARRERA.

## DE LA SALUD

### LA PROXIMA FIESTA DEL PATRONO SANTO CRISTO DE LA SALUD

La señora María Martínez de López me encarga haga saber a los feligreses de este pueblo, que la fiesta de este año en honor del Patrono Santo Cristo de La Salud la patrocinará ella, con motivo de haberla ofrecido como promesa en los precisos momentos en que el terrible huracán de 1926 hacía sus más horrorosos desastres para que terminara.

Se propone llevar a efecto la expresada fiesta para los meses de las escogidas de tabaco, y lo anticipa, a fin de que otras personas de su amistad, que también acostumbran organizar esas fiestas, sepan que ella tiene gran interés de cumplir su promesa.

Los beneficios que produzca la misma serán donados, dos terceras partes para la recomposición de los altares de la iglesia y la otra para las personas más necesitadas de la localidad.

Ricardo ARTIGAS
Corresponsal.

## Notas de Nuevitas

### SIMPATICA FIESTA

La elegante mansión del señor Norberto Primelles Ribas, nuestro compañero en la prensa, y su amable consorte, la respetable dama Consuelo Reyes de Primelles, vióse agradablmente regocijada en pasadas noches, con motivo de la fiesta onomástica de su linda nieta Emmita.

Emmita Primelles Bacallo es la princesita mimada de ese hogar donde las virtudes anidan con todo su esplendor.

Nos dejó a todos los que participamos de tan memorable festival, las impresiones más halagadoras.

Alegría, música, flores.

Hermoso compendio de la felicidad.

De la parte bailable se hizo cargo el son de los hermanos Bacallao, que se ha imprescindible en nuestras fiestas elegantes.

Y también se jugó a las prendas bajo la dirección del joven Jorge Loret de Mola, Tesorero de nuestro Ayuntamiento.

Después de grandes reformas en la mansión señorial de los Primelles, era la primera vez que se abrían las puertas para ofrecer una fiesta, haciéndolo en honor de la mayor de sus nietas, capullito primoroso y bello que abre al conjuro del cariño de los suyos.

Emmitta Primelles.

Como decir la belleza personificada.

Tan feliz y tan complacida estaba en esa noche, que nos decía rebosante de infinito regocijo: ¿Qué tal le parece mi fiestecita?...

Espléndida estaba y espléndida le dije.

Recuerdo en aquel ambiente de refinamiento y de alegría, entre otros matrimonios, al d la casa en término principal, que hacía justamente los honores: Consuelo Reyes de Primelles y Norberto Primelles Ribas.

Juanita Santurain de Primelles y Juan Bautista Primelles.

Pilar Primelles de Manresa y Armando Manresa Guzmán, Angelita Bacallao de Primelles y Norberto Primelles Reyes, Chea Hidalgo de Tomeu y el doctor Julio Tomeu Adan; Maliva Don de Rodríguez y Luis Alfredo Rodríguez Acosta; Amparito Sasturain de Mederos y Manuel Mederos Uratorres. Y formando igualmente parejas de señoritas y jóvenes, he de citar con preferencia la que formaba la ideal trigueñita Margarita Bacallao con el joven Jorge Luis Primelles; Carmita Collada con Cahrluchín Moré; Sol Vázquez de Cuberos con el doctor Daniel Más; Pèpita Peláez con Jorge Loret de Mola; María Esther Bacallao con Argelio Peláez; Graciella García, con Juan Filgueras; Leila Vázquez de Cuberos, con Luis Salas; Enedina Bacallao con el doctor Alvaro Fernando Figueras; Maruca Collada con Fico Carreras; Délia Urgell con el Vice-Cónsul Americano; Marianita Uriz con Angel de la Vega; Amelita Peláez con Eduardito Tomeu; Binda Maíquez con Cheo Mejides; Ana Esther Bacallao con Tintín Rodríguez; Zoila García con Julio Tomeu; Marina Arrabal con Alfredo Da Silva; Chelita Uriz con Segundo Collada; Ana Holga Pereira con Rigoberto Collada. Y la ideal y encantadora festejada Emmita Primelles, con el Cronista que suscribe.

Los obsequios muy continuados y exquisitos. Licores, ponche y kake.

Ratificamos ahora los vtos que hicimos personalmente, por la felicidad y la ventura personal de la ideal chiquilla.

Ramón Pérez RODRIGUEZ.

## De Pinar del Rio

### LA COLONIA ESPAÑOLA DE ESTA CIUDAD RINDE UNA HERMOSA LABOR EN 1927

El domingo último se celebró en el Centro de la Colonia Española de esta ciudad junta general administrativa ordinaria, con asistencia de un regular número de asociados y bajo la presidencia del Sr. Desiderio Saludes, asistido por el Secretario de la Institución señor Daniel Portilla.

Leida el acta de la sesión anterior fué aprobada dándose cuenta seguidamente de la Memoria de los trabajos realizados durante el año social que acaba de terminar que es el 27 de su fundación.

En dicha Memoria se da cuenta de haber quedado establecida en Pilotos una Delegación de Este Centro al frente del cual está el Dr. Joaquín Cabrera Velasco quien presta sus servicios con carácter gratuito para la sociedad.

Durante el año pasado se consiguieron varios medios pasajes para embarcar a varios españoles necesitados con rumbo a España.

En el Asilo de Ancianos de Artemisa falleció el anciano Pablo Díaz que desde hace años venía siendo socorrido por este Centro.

Durante el año último se contribuyó a la suscripción para erigir un monumento en España al gran Miguel Cervantes Saavedra, autor de "El Ingenioso Hidalgo Don Quijote de la Mancha" y también a la suscripción para construir la Ciudad Universitaria en Madrid, obra iniciada por el Rey Alfonso XIII.

He aquí ahora unas notas sobre el movimiento habido durante el año último:

**INGRESOS**

Existencia en Caja en 31 de Diciembre de 1926, $118.60.

**Sección de Intereses Generales:** Por cuotas sociales, $33.514.00 por cobro de alquileres, $1,150.00.

**Sección de Beneficencia:** Por pensionistas; $4.775.00, por devolución de depósito en la Administración, $40.00.

**Sección de Instrucción y Recreo:** Por arriendo de la cantina $200.00, por fiestas, $180.00; por juegos de tresillo, $303.90; por barajas $251.50 y por venta de periódicos, $8.20.

Total de Ingresos: $40.541.20.

**EGRESOS**

**Sección de Intereses Generales:** Por reparaciones, $354.30; por intereses del empréstito hipotecario, $4 446.21; por comisión de cobranza, $2,795.40; por material de oficina, $110.75; por contribuciones y agua $479.60; por servicio telefónico, $151.05; por personal de Secretaría, $1200.00; por saldo pago ambulancia, $369.00: por pago parte deuda Sanatorio, $1.302.58; por propaganda, $101.00; por seguros de empleados y propiedades, $558.03; por imprevistos, $544.53. Total $12.412.45.

**Sección de Beneficencia:** Por personal administrativo, $4601.50; por personal facultativo, $4,560.00; por dietas, $5,743.02; por medicinas, $3,521.21; por material de oficina, $72.00; por mobiliario, $1,463.14; por ropa, $728.83; por instrumental quirúrgico, $720.58; por entierros, 154.00; por alumbrado, $374.97; por calefacción, $254.64; por reparaciones, $343.39; por utensilios, 148.83; por limosnas, $166.80; por imprevistos, $106.65. Total: $22.959.56.

**Sección de Instrucción y Recreo:** Por personal, $600.00; por fiestas, $848.00; por periódicos y revistas, $138.34; por alumbrado, $565.17; por gastos menores. $69.15; por barajas $162.87; por reparaciones $1,459.88; por devolución fianza arriendo cantina, $200.00. Total $4,043.41.

Total de Egresos, $39,415.42.

Existencia en Caja en 31 de Diciembre de 1927: $1.125.78.

El Balance General que presenta la Junta Directiva correspondiente al año que acaba de terminar es como sigue:

**ACTIVO**

Valor de la Casa Centro, $60,000.00. Valor del mobiliario del Centro, 5,500.00; Valor de la Biblioteca del Centro. 300.00; Solar del Centro, 4 500.00; Sanatorio y Pabellones, 33,000.00; Capilla y enseres, 3,500; Ropa y Mobiliario Sanatorio, 5,345; Instrumental quirúrgico, 2,750.00; Botiquín, 100.00; Ambulancia y Garage, 2,300.00; Utensilios, 400.00; Terreno y cerca Sanatorio, 5,000.00; Lavandería y bomba, 350.00; Cuotas al cobro, 6,488.00; Cuentas Sanatorio, 772.25; Cuentas del Centro, 150.00; Carnets, 100.00; Barajas, 45.00; Existencia en Caja, 1.125.78. Suma el Activo, 131,726.03.

**PASIVO**

Capital social, $64,165.05; Empréstito hipotecario, 45,000.00; Préstamo del Sr. D. Saludes, 10.066.45; Bonos 1ª y 2ª hipoteca, 550.00; Bonos de 1924, 1,760.00; Fianzas cobrador, 400.00; Cuentas varias, 825.30;, Atenciones de Diciembre 1,970.50; Aumento de Capital, 6 mil 988.73; Suma el Pasivo, $131.726.03.

Según se hace constar en la memoria las propiedades del Centro no han sufrido en este Balance alteración alguna, pues se ha considerado como rebaja los pagos hechos por liquidación de material quirúrgico, ambulancia, muebles y otros de la Casa de Salud que importaron $5,561.17 los que unidos a $6,988.73 de aumento de capital resulta que las utilidades obtenidas por la sociedad en el año pasado ascendieron a la suma de $12.549.90.

Seguidamente se dió lectura a la Memoria que rinde el Director del Sanatorio Sr. León Cuervo quien manifiesta que por los Médicos se siguen haciendo las consultas en sus domicilios a los socios que acuden a los mismos como también en el Sanatorio.

Apunta que la sociedad debe de acometer como perentoria necesidad el establecimiento en el Sanatorio de una Farmacia y de un Pabellón para Laboratorio y Rayos X. así como también la construcción de un edificio para dormitorio de empleados del mismo y una dependencia para la reclusión y observación de dementes.

Presenta unos cuadros del movimiento de enfermos habido durante el año último que es como sigue:

El pasado año ingresaron 362 enfermos, de los cuales fueron dados de alta 348, falleciendo 12 resultando un promedio diario de 14,60 enfermo.

De éstos fueron dados de alta 228 por el Dr. Guillermo Cuervo; 63 por el Dr. León Cuervo; 60 por el Dr. José Jordán y 1 por el Dr. Cabarrou.

Clasificados los enfermos por nacionalidades, 245 fueron cubanos; 95 españoles y 17 de otros países.

Eran solteros 283; casados 59 y viudos 10.

Por edades: de 5 a 15 años, 24; de 16 a 30 años. 248; de 31 a 40 años, 35; de 41 a 50 años, 23; de 51 a 60 años, 13; de 61 a 70 años, 3; y de 71 a 85 años, 6.

Los enfermos causaron 4,588 dietas que con las 1050 de los pensionistas y las 4.263 de los empleados hacen un total de 9,905 dietas, resultando a un promedio de $0,48.83.

Se efectuaron 55 operaciones de alta cirugía y 304 de cirugía menor; 2 130 inyecciones y 3,164 curaciones.

La Junta General acepta complacida la labor realizada por la Junta Directiva y por el Cuerpo Médico y cuerda consignar una efusiva felicitación por su provechosa labor.

Se designa a los señores Marcelino Forcade. José Delgado y Ponciano Blanco para formar parte de la Comisión de Glosa que habrá de examinar las cuentas del año que acaba d eterminar.

Para presidir las elecciones que se celebrarán el próximo domingo se designa Presidente de la Mesa al Sr. Feliscindo González y como Vocales a los señores José García y Basilio Pereda y como Vocales suplentes a los señores Antonio Cabanas y Tirso Pérez Presmanes.

No terminaremos nosotros sin felicitar al Centro de la Colonia Española de esta ciudad por el resultado obtenido en 1927 y deseamos vivamente que en el año actual la labor que se realice sea aun mejor, pues sabemos que tanto el Presidente General Sr. Saludes como los demás miembros a quienes corresponde continuar en la Directiva se hallan muy encariñados con la idea de dejar establecido este año el servicio de Laboratorio y Rayos X tan necesario para el mejor funcionamiento del admirable Sanatorio que aquí tiene la Colonia Española y que nada tiene que envidiar a los mejores de la Habana.

Pruneda, Corresponsal.

Enero 10.

## DE ALACRANES

### EN EL CINE SPORT

Bajo la dirección de la competente profesora señora Eva Morejón de Valdés, se llevó a efecto la noche del nueve una gran velada en beneficio de la señorita **Cuca** Alvarez, candidata del certámen de belleza.

He aquí el programa que con admirable maestría desempeñaron simpáticas señoritas de nuestra sociedad:

**Primera Parte**

1. "En un pueblo español". (Coro). Por las señoritas Argelia Ortega, Edenia Hernández, Cuca Alvarez, Teresa Alvarez, Evelia Acosta, Naná Molina, Anita Orta, Emelina Ortega y Alicia Díaz.
2. "Los Amores de un Charro". Canción Mexicana), por la Srta. Cuca Alvarez.
3. "Tango Negro". (Tango), por la señorita Edenia Hernández.
4. "La Mujer Tabla". (Couplet), por la señorita Argelia Ortega.

**Segunda Parte**

1. "Reliquias de Amor". (Coro).
2. "La China Princesa". (Canción Mexicana), por la señorita Evelia Acosta.
3. "¿Dónde estás corazón?" Canción mexicana), por la señorita Argelia Ortega.
4. "Zapaticos de Charol". (Couplet), por la señorita Cuca Alvarez.
5. "El Mambú". (Coro), por todas las señoritas que tomaron parte en la velada.

Muy pronto, también en el mismo teatro y a beneficio de la simpática señorita Argelia Ortega; se celebrará otra velada que, al igual que la anterior, nos hará pasar horas de verdadera distracción.

### HOGARES FELICES

Los esposos Adela Triyés y Rafael Montero besan llenos de contento un angelical y hermoso bebito fruto primero de su ventuoras unión.

También una linda niña ha venido a colmar de alegrías a los jóvenes esposos Edelmira Sardiñas y Miguel Regata.

Besos para los recién nacidos y una felicitación para sus padres.

### REGRESO

Después de una temporadita en la Habana, bajo un corto tratamiento médico, ha regresado al lado de sus seres queridos la culta educadora Asunción Guzmán de Ortega.

De nuevo al frente de su aula, donde es tan querida de sus discípulos y compañeras, se encuentra desde el lunes

Mi felicitación más sincera por su restablecimiento.

### DESPEDIDA

Después de corta estancia en ésta por desgracia de algunos familiares, ha regresado al Central "España", donde hace tiempo reside la bondadosa señora Rosario Duarte de Sotolongo.

Mi despedida cariñosa a **Chacha** con el afecto de

ISABELINA.

## DEL CENTRAL SAN ANTONIO

Son éstas las primeras lineas que escribo para el importante rotativo DIARIO DE LA MARINA, y desde este pintoresco Central, como cronista, reseñaré todo acto social para el cual sea invitada, prestando mi apoyo, a medida de mis fuerzas, a toda obra que traiga en sí, el adelanto de este lugar.

Saludo muy cordialmente al director Dr. José I. Rivero, a los cronistas y corresponsales con los cuales me unen desde hoy lazos de compañerismo, y muy especialmente a la señorita Delia Andreu al señor Gervasio Alonso, este último agente y corresponsal de este periódico en la localidad.

### BRILLANTE FIESTA

Se celebró el domingo con motivo de la inauguración de nuestro campo de sport "San Antonio Park". Cuanto diga de ella resultaría pálido, ante la realidad. Numeroso fué el público que se reunió en los terrenos, viéndose ocupada la glorieta por un conjunto de bellísimas señoras y señoritas de este Central y por la más selecta representación de la sociedad de Madruga, imprimiendole mayor animación a la fiesta. El acto fué amenizado por la banda Municipal de Madruga, cedida galantemente por el querido y popular Alcalde de dicho pueblo, señor Juan Agustín Valera quien lanzó la primera pelota. Terminó el juego resultando triunfante nuestro team que le aplicó los nueve ceros "La Ambrosía" de Giliines por dos carreras el San Antonio

Mi felicitación al "San Antonio Sport Club" que tan dignamente preside el señor Luis Bello y que bajo la dirección del señor Armando Pérez dió a la concurrencia la satisfacción de pasar horas gratas presenciando buen sport.

Una interminable cadena de victorias para nuestros jugadores de sea

Daisy de Lys (Cronista Social)

## Cardenenses

### EN LOS SALONES DE "EL LICEO

**El sexto escrutinio de su Concurso.**

Animado el acto.

Simpático como todos.

Concurridísimo ese sexto escrutinio del Certamen de Carnaval que celebra el Liceo y que se efectuó aroche en sus hermosos salones de su triunfal residencia.

Allí estuve.

No he faltado a ninguna.

Por una parte, porque se trata de una obra de El Liceo, y por otra, porque la feliz iniciativa de ese Concurso partió de un amigo que tanto distingo como el señor Joaquín C. Milán, le he prestado a esa justa de la belleza, y de la simpatía todo mi calor y todo mi entusiasmo, ya que también entusiasma la legión de lindas nenas que se disputan ese trono envidiable de El Liceo, que ya parece vestir sus galas más esplendentes para recibir a la que ciñendo la corona de Soberana, desfile por un sendero de pétalos de rosas, en pos del palacio de sus ilusiones.

La reina de El Liceo.

La Señorita 1928.

Volviendo al acto de anoche, he de decir que señalado para las 9 ya a esa hora se hallaba constituída la mesa del Jurado presidida por los amigos señores Joaquín C. Milán y Jenaro Suárez, completando ese grupo las señoras Aguedita Cabrera de Cruz Alvarez, Victoria Macías de Fernández, Florinda Pérez de Milán y los señores Félix Cruz Alvarez, Joaquín Fernández y el cronista que suscribe.

Había más concurrencia.

Los espectadores del acto.

Cumpliendo con todos los requisitos de las bases del Concurso se abrió la urna, haciéndose el cómputo total que arrojó el siguiente resultado en los diez primeros puestos:

Srta. Teté Freyre, la bella candidata al Reinado de 1928 en el Liceo de Cárdenas.

Zoila E. Rodríguez, cinco mil ciento noventa votos; Emérita La Presa, cuatro mil ochenta votos; Teresa Freyre García, tres mil cuatrocientos veinte votos; María Amelia Martínez, mil ochenta votos; Fefita Areces, noventa votos; Lucrecia Medina, noventa votos; Llilla Suárez, ochenta votos; Enma Albretch, setenta votos; Remedios Rojo, sesenta votos; Consuelo Saez, cincuenta votos.

Hay más candidatas.

Hasta el número 25.

Después de levantada el acta correspondiente por el Secretario Cruz Alvarez, se inició la veladita de costumbre.

Una charla social.

Monólogos, poesías, etc.

La inició anoche con su simpatía y su gracia que derrama de todo ello su caridad, la lindísima candidata que hoy ocupa el primer puesto, la señorita Zoila Elisa Rodríguez, queu lleva en sus ojos todo el fuego del sol más abrasador.

Hizo música ella.

Música selecta.

Nos dejó oir al piano un escogido número de concierto que fué muy aplaudido.

Luego recitó Requena.

El chistoso confrére.

Y con Requena, que no se niega nunca a las peticiones que se le hacen, fué también complaciente el culto compañero Humberto M. Villar.

Se pasó un rato agradable.

Hasta algo tarde.

Faltó el baile, pero es que se acordó allí dejarlo para el próximo escrutinio que se celebrará el lunes 16 de Enero.

Serán ahora semanales.

Hasta el trece de febrero.

Finaliza en esa fecha esa justa, para iniciar luego el simpático reinado, que ha de proporcionar a la sociedad cardenense en los Carnavales de 1928 días de júbilo, de placer, de brillantes saraos, al agasajar y rendir honores a la Reina de la Casa Cubana y a su corte.

¿Quién triunfará?

¡Difícil es predecirlo!

### ROSA ISABEL DOY

Me apena el decirlo.

Sigue de cuidado.

Continúa alarmante el estado de salud de la linda señorita que gravemente enferma fué llevada a la Habana hace varias semanas para ser consultado su mal con afamados especialistas.

Todo ha sido en vano.

Nada se ha obtenido

La Ciencia a su cabecera lucha tenazmente por hacerle recobrar su salud, y sus padres y todos los suyos elevan día tras día plegarias al cielo por la mejoría de Rosa Isabel, flor fragante de quince abriles y princesita de su hogar.

Me afectó la noticia.

Lo declaro.

Vecinita del cronista, la joven enferma, se nota su ausencia en esa cuadra de la alegría, donde con sus sonrisas ella alegraba el ambiente.

Haga Dios un milagro.

Lo pido de corazón.

### EL DR. JIMENEZ PLA

Se instala aquí .

Monta su gabinete.

Conocido ya entre nosotros el simpático e inteligente doctor, que ya hace algún tiempo ocupa el cargo de médico interno del Hospital Santa Isabel, montará ahora su gabinete entre nosotros.

Gabinete Dental.

Y de cirugía médica.

Ejerce las dos profesiones brillantemente el doctor Jiménez Pla, que además posee un trato afable y exquisito.

Se instala en Céspedes número 42.

Pone allí su gabinete.

Al dar cuenta de ello, pláceme desear al cumplido y afectuoso amigo todos los éxitos que él anhele.

Adquirirá gran clientela.

Lo aseguro.

### LA SRA. SALLES DE RAVENTOS

Mando un saludo.

De afectuosa bienvenida.

Hágolo llegar así para la interesante y hermosa dama señora Nena Sallés de Raventós, que acompañada de su monísima bebita Angelita, acaba de regresar de la capital de la República, donde pasó las Navidades al lado de sus queridos padres y hermanos.

Vuelve satisfecha.

Encantada de su paseo.

### UNA FIESTA DE LA INFANCIA

Fué reciente.

Data de pocos días.

Celebrada fué en el hogar de los apreciados esposos señora María L. Palmer y Eusebio Inchausti, con motivo de celebrar su natalicio su gracioso hijo Pepito, que ese día cumplía cuatro años.

Se le hizo un cake.

Con las cuatro velitas.

Y no faltaron dulces, ponche y otros bocados para los invitados de Pepito.

Eran muchos.

He aquí la relación.

Adarghisa Enríquez, Yoyita Acosta, Isabelita Ferrán, Livia y Lolita Oyarzábal, Gloria, Sarah y Nora Dueñas, Aurorita Hernández, Perlita Mendieta, Blanquita, Mañinga y Raquel Bardisa, Rosa, Esther y Quetica Hernández, Nenita Valdés, Carlitos Oyarzábal, Juanito Inchausti, Jaime y Daniel Ferrán, JeJsús Bardosa, Paquito Valdés y el festejado Pepito Inchausti, que se vió muy alegre y feliz.

Mi enhorabuena, Pepito!

Mi felicitación!

### EN NUEVA RESIDENCIA

Un traslado anoto.

Con gusto.

Es el de la apreciable familia del señor Juan Guerra, que con su esposa e hijos se ha instalado en la casa de la calle 11 entre Laborde y Jerez.

Tengan allí suerte.

Mucha dicha.

### EN LA IGLESIA DE MIJALA

**Las fiestas del Niño Jesús de Praga**

Hablé ayer de ellas.

Con ligeros datos.

Las primeras impresiones que recibí de esos cultos solemnes que cada año se celebran en el mes de enero, en honor al milagroso Niño Jesús de Praga y que patrocinan su Congregación, que como ayer dije también, cumple ahora diez años de fundada, celebrando por lo tanto sus bodas de madera.

Recibí ya el programa.

Me llegó ayer tarde.

Darán comienzo esos cultos el día doce a las cuatro pasado meridiano con el rezo del Santo Rosario, ejercicio del Triduo, cánticos y sermón.

Igual los demás días.

El trece y el catorce.

Los sermones están a cargo de los Padres Trinitarios: José de Jesús, Juan de la Dolorosa, Serapio del Bto. Juan Bautista.

El quince es la festividad.

Con actos brillantes.

Se inician a las siete de la mañana con misa de comunión general, recibiendo por vez primera en esta misa el Pan de los Angeles los niños de la Doctrina Cristiana.

A las ocho y media, solemne función.

Con sermón elocuente.

Predicará el Reverendo Padre Guillermo Basterrechea, Franciscano.

Por la tarde la procesión.

A las cinco.

Alrededor del Parque "Narciso López" está y amenizada por la Banda Cárdenas, harán guardia de honor a la santa imagen del Milagroso Niño Jesús de Praga, tiernos bibelots vestidos de pages y de ángeles.

Irá medio pueblo a Mijala.

No se cabrá allí.

Y la Congregación que preside la distinguida señora Charito Aramburu de Fernández y de la que es Secretaria la señora Onelia Méndez de Iturrioz, verá una vez más el hermoso homenaje que se le rinde al Milagroso Niño de Praga, que en ese día de la tarde del domingo será paseado por aquella barriada pintoresca y alegre, que fundara Leandro Ruiz y Custin.

Solemnes esas fiestas.

De gran lucimiento.

### BEBITA ENFERMA

Una linda bebita.

Muy graciosa.

Refiérome a Teresita Pérez Rodríguez, encanto de los esposos señora Teresa Rodríguez de Pérez y el señor José Pérez, que viene sufriendo molesta grippe.

Mejórese pronto.

Para tranquilidad de sus papás.

### DE PLAYAS LEJANAS

Un amigo que retorna.

Y al que saludo.

Es José Madrid, perteneciente a esos almacenes de "La Gran Vía" que he llamado siempre "El Encanto Cardenense" y que vuelve de Europa, donde pasó varios meses, visitando España, Francia y otras naciones y quedando encantado del alegre y frívolo París.

Me place el saludarle.

Afectuosamente.

### EN SU NATALICIO

De un amigo mañana.

Al que distingo.

Es el entusiasta Presidente del "Club de los Quince", el señor Marciano Muro, que celebra con esa fecha de mañana su cumpleaños.

Retornó hace poco de la Habana.

Pasó allí las Navidades.

Y siempre alegre y feliz, pasará su natalicio

# BIBLIOGRAFIA

Por JUAN BELTRAN

**Breves Consideraciones sobre la pediatria y su desenvolvimiento por el Dr. Gonzalo Aróstegui.**

Este notable trabajo del fecundo y culto Dr. Gonzalo Aróstegui vió la luz en el número 6 de la Revista de Medicina Cirugía y Ciencias Auxiliares "Vida Nueva", correspondiente al 15 de Diciembre del pasado año, y condensa una manera admirable cuantos esfuerzos ha realizado la ciencia, secundada por la beneficencia y la caridad, para cuidar del niño, aún antes de que llegue a este mundo. Toda las manifestaciones de la pediatria, desde tiempos remotos y en sus diversas manifestaciones—puericultura, eugenesia etc.—están reseñadas demostrando la cultura del Dr. Aróstegui que termina así sus hermosa síntesis científica: "No he podido en este bosquejo demostrar mi entusiasmo y admiración por las obras y los hechos de estos hombres beneméritos, lo que he querido en los estrechos límites de que he podido disponer y con el apremio del tiempo, en marcar las principales jalones de nuestra ciencia, dirigida principalmente a formar ciudadanos fuertes, aptos para la vida normal y sana, de una vida, en la que el equilibrio sea la base de la existencia, ayudando a herencia que gobierna al mundo, formar, venciendo muchas veces la hohbres robustos, física, moral e intelectualmente dispuesto para la lucha cada vez más dura. Trabajando por el mejoramiento de la niñez, trabajamos por el engrandecimiento de la patria".

**Colección de Libros Cubanos. Vol. I. Historia de Cuba por Pedro Guiteras. Tomo I. Habana 1927.**

Al fin el ansia vehemente de cuantos pedían como una necesidad ineludible para la cultura cubana, la publicación de aquellos libros que, siendo los más bellos exponentes de cuanto por ella hicieron los antepasados, estaban agotados o inéditos, va a ser una realidad, mejor dicho, lo es ya, y, en la forma mejor que pudiera apetecerse. La importante sociedad editorial "Cultura Cubana" ha decidido emprender la reedición y publicación de todas aquellas obras de autores cubanos, o de libros que traten señaladamente de Cuba, de modo brillante en cuanto a sus condiciones materiales y de adquisición y a los de su selección, encomendada a valor intelectual de los quilates que tiene el Dr. Fernando Ortiz que le dirige y prestigia. Cada tomo además de las notas necesarias y del retrato del autor contendrá una extensa y completa biografía y cuantos más elementos sean precisos para que esta Colección responda a los deseos sentidos.

El primer tomo que lo es a la vez de la Historia de Cuba de Guiteras, pone de manifiesto cuanto queda expresado. Copiado su texto del original manuscrito que del autor se conserva en la Biblioteca Nacional, no solamente su publicación satisface la necesidad de que sea conocida una obra que por especiales circunstancias podía considerarse totalmente agotada, sino que resulta nueva por haberse tomado del original totalmente el hecho por Guiteras.

A esta obra seguirán otras de Saco, Luz y Caballero, Martí, Humbolt, Betancourt, Milanés, Palma, etc. pues tanto al director como a los editores les animan los más excelentes propósitos que el éxito de este primer volúmen acrecentarán.

**Agricultura Cubana por el Dr. Diego González, prólogo de Ramiro Guerra. Habana 1927.**

En todo momento y de diversas formas a declarado nuestro director literato Dr. Ramiro Guerra, con la convicción de quien sincera y honradamente expresa una gran verdad, que el bienestar del pueblo cubano dependería cada vez más, de la diversificación y del desarrollo de la agricultura. Sin temor a incurrir en falsas profecías, se puede afirmar—dice— que Cuba, cualquiera que sea el nivel que llegue a alcanzar su crecimiento industrial, seguirá siendo un país fundamentalmente agrícola, y que del inteligente cultivo de sus campos, obtendrá sus principales elementos de vida y de riqueza.

Antiguo maestro rural el Dr. González, ha vivido en contacto diario con el agricultor y saturado de igual convencimiento que el que expone en el prólogo de su libro el Dr. Guerra, y del que son las primeras líneas de esta nota, ha escrito este libro, en "lenguaje expresivo, sencillo y claro, con una ordenación de la materia tan cuidadosa, que no vacilamos en afirmar, que será leída con gusto y estudiada con provecho por niños y adultos a poco que se interesen por las cuestiones agrícolas".

Añádese a lo expuesto que el libro además de estar muy bien ilustrado con excelentes y oportunos grabados, ha sido cuidadosamente impreso y encuadernado.

**Revista de Medicina Legal. año VI. número 12. Habana, Diciembre de 1927. o Númer extraordinario dedicado al VII Congreso Médico Nacional.**

Fué el objeto de este número extraordinario insertar en él el notable trabajo que al VII, Congreso Médico Nacional presentó el Dr. Antonio Barreras, director del Necrocomio, trabajo titulado: "Estudio Médico Legal del Garrote de Cuba".

Desde el estudio de la palabra Garrote hasta la auptosia de los últimos ajusticiados, todo cuanto con el garrote en Cuba se relaciona, lo expone el Dr. Barreras metódicamente, corroborando sus afirmaciones con documentos, grabados, certificaciones y cuanto aclara o robustece sus conclusiones sumamente curiosas e interesantes.

Inserta también una lista de los ajusticiados en Cuba, expresando la fecha, nombre, raza y lugar de la ejecución desde el año 1832, así como los informes de distintas observaciones realizadas por los médicos que reconocieran a los dos últimos agarrotados. Weyler y Pozo.


REPERTORIO

PARA LA APLICACION DEL

ARANCEL DE ADUANAS DE CUBA

SUPLEMENTO AL ARANCEL DE ADUANAS, ANOTADO Y COMENTADO POR

FRANCISCO CUENCA

Este REPERTORIO es un complemento al ARANCEL DE ADUANAS ya publicado por esta casa y con su auxilio quedan resueltas en un instante todas las consultas que se deseen racer, aunque nunca se haya manejado un Arancel de Aduanas.

El Repertorio, comprende: un índice alfabético de los artículos que comunmente se importan para el consumo, y

El número de la partida del Arancel, por la que debe aforarse.

El Arancel de Aduanas, anotado por FRANCISCO CUENCA, ha merecido una acogida entusiasta por parte del comercio, Agentes de Aduanas, etc., al grado de haberse vendido en menos de un mes cerca de MIL EJEMPLARES. Con el Repertorio que ofrecemos hoy, queda la otra completada, siendo de tal modo completo y práctico que no debe efaltar en ninguna oficina de comerciante, industrial, comisionista, agente de aduanas, etc., etc.

Este Repertorio es útil también para hallar el aforo en la edición Oficial de la Gaceta o en la edición hecha por esta casa a raiz de ponerse en vigor el ya citado Arancel.

Para garantía del público que nos favorezca con sus pedidos, cada REPERTORIO lleva un cupón con el cual podrán obtenerse editadas debidamente por esta casa. TODAS LAS REFORMAS QUE SE INTRODUZCAN durante un año, de modo que si hubiese alguna disparidad o modificación en la edición oficial, no tendrán los poseedores ningún perjuicio, porque les serán entregadas por esta casa sin costo alguno.

Precio del ejemplar del Repertorio a la rústica, $1.50.

ULTIMAS NOVEDADES

HARTEL (Fr.) y LOEFFLER (A.r.).—EL VENDAJE. Manual de vendajes y apósitos ortopédicos y quirúrgicos, según los métodos más modernos. Magnífica edición ilustrada. Madrid, 1928. 1 tomo en cuarto, a la rústica . . . . . $ 4.00

CAPITANT (HENRI). DE LA CAUSA DE LAS OBLIGACIONES. Interesante Monografía, que estudia en todos sus aspectos los preceptos del Código Civil en este aspecto de la obligación, sus diversos aspectos legales, criterios de eminencias en materia civil, etc. Madrid. Un tomo en cuarto, encuadernado en pasta española. . . . . 4.50

MORELL Y TERRY (J.) COMENTARIOS A LA LEGISLACION HIPOTECARIA. Segunda edición, corregida y adicionada. Se han publicado los dos primeros tomos, que comprenden la definición del Derecho inmobiliario y comentarios a los artículos del 1 al 41 del Código. Madrid, 2 tomos en cuarto, encuadernados en pasta. Precio de cada uno. . . . . 5.00

BUNGE (CARLOS OCTAVIO). ESTUDIOS PEDAGOGICOS. La enseñanza en la moral y en la Historia. Estado actual de la Pedagogía. Composiciones didácticas sobre la historia, poesía, etc., de la República Argentina. Madrid. Un tomo en cuarto, a la rústica. . . . . 1 80

BUNGE (CARLOS OCTAVIO) HISTORIA DEL DERECHO ARGENTINO. Caracter nacional argentino y caracter mundial del Derecho. Historia externa e interna del Derecho. Su evolución. Derecho argentino, etc. Madrid. 2 t. en 4o., rústica . . 3.00

BURGESS (JOHN W.) THE SANCTITY OF LAW, WERWIN DOES IS CONSIST? Examen ético, político y filosófico de la evolución de las Leyes y muy especialmente en el último período post-guerra europea. Un libro de gran interés para abogados, juristas y estudiantes. (Texto inglés). New York, 1 tomo en cuarto, encuadernado en tela. . . . . 4.00

CLEMENTE DE DIEGO (F.) EL PRELEGADO EN EL DERECHO ROMANO Y EN EL DERECHO MODERNO. Monografía. Madrid. 1 tomo en octavo, a la rústica . . . . . 1.20

BOZAL (ANGEL). EL DESCUBRIMIENTO DE MEXICO. Colección Hispania. Madrid 1 tomo en octavo, encuadernado tela. 1.00

DOMINGUEZ BERRUETA (JUAN). FRAY JUAN DE LOS ANGELES. Biografía. Madrid. 1 tomo en octavo, en tela. . . . 1.00

OSPINA S. J. (EDUARDO). EL ROMANTICISMO Estudio de sus caracteres esenciales en la poesía europea y colombiana. Madrid. 1 tomo en cuarto, a la rústica. . . . . 2.40

VARONA (ENRIQUE JOSE). CON EL ESLABON. Pensamientos. Manzanillo, 1927. 1 tomo en cuarto, a la rústica. . . . . P. . 2.00

CHESTERTON (G. K.) EL REGRESO DE DON QUIJOTE. Novela. Madrid. 1 tomo en octavo, a la rústica. . . . . 1.00

LA MODERNA POESIA

Obispo 123. Apartado 605. Tlfs. A-1171, 1172, 1173. Habana.

CERVANTES

Ave. de Italia, 62. Apartado 1115. Teléfono A-4958. Habana.


# La Moda en París

(Por Paulina DE LACALLE)

La silueta que presenta Poiret en la temporada actual no se parece a lo presentado por ningún otro modisto, de igual manera que su estilo no se parece al de nadie. Su rica y original fantasía se ha desbordado ahora, y, aunque nos tiene acostumbradas a presentar cosas que en principio parecen raras, pero que más o menos tarde acaban por ser imitadas o adaptadas por otras casas, ahora ha acentuado la nota, se ha apartdo por completo de lo que los demás hacen y ha presentado una colección digna de ser admirada, y por que no decirlo, realmente bella, elegante y original. ¿Triunfará la nueva silueta de Poiret en esta temporada o en la próxima? No lo sé, pero creo debemos prepararnos a ver cuando menos algunas de sus nuevas ideas son asimiladas por la moda de un futuro próximo. Como al principio digo es el único que presenta algo verdaderamente nuevo en silueta, formas, largos, adornos, bordados, sombreros, telas, etc. En resumen

Modelo de "Jean Patou". Abrigo y falda de gruesa lana beige. Cuello de carter. Tricot beige y rojo con un motivo aplicado en el cuello de marrocain beige y rojo. Cinturón de piel.

hay en su colección mucho atrevimiento renovador pero al mismo tiempo mucho gusto, mucha riqueza y mucho chic. Sus ideas, sus formas, colores, adornos, etc., son siempre atrevidos pero nunca son cursis. Y más o menos pronto son aceptadas, sino en todo en parte, por sus competidores.

En sus modelos para trajes de mañana y calle presenta chaquetas entalladas bordeadas en todos sus filos con una banda de piel como de diez centímetros de ancho; emplea géneros de lana listados y de tonos obscuros. Hace más uso que ninguna otra casa de paños finísimos, usa también flamtengas, zibelinas, etc.; de lanas suaves como el tricot, con hilos de metal unas y con dibujos formando listas horizontales las otras. También mucho terciopelo para trajes con chaqueta acompañados de blusas de lamés de oro y colores; chaquetas de terciopelo con faldas de lanas suaves a listas o cuadros muy difumados.

Para tarde mucho raso, crepé satin, sedas brochadas en metal y terciopelos chifon estampados. Bordados pieles y cinturones de metal muy originales. Prefiere para estos modelos los tonos verdes, azules pastel y marino, cobre, rojo y negro.

Para noche el terciopelo, los brochados de dibujos antiguos, tules encajes y lamés. Bordados muy efectistas en oro, acero y sedas. Broches de grandes piedras.

Todos sus modelos tienen faldas amplias y muy largas pues llegan casi al tobillo, exceptuando algunos trajes para noche de estilo muy Poiret en que la figura queda muy envuelta y apretada por artísticos drapeados. Todas sus chaquetas, vestidos, abrigos, trajes de tarde y trajes de noche son muy ajustados al busto y bastante entallados. Demás está por tanto decir que las cinturas están en el lugar fisiológico de la figura.

Presenta muchos vestidos y abrigos de una pieza o sea de corte princesa marcando mucho la cintura en su sitio normal y con bastante vuelo en el filo de abajo, lo que consigue por medio del corte y costuras de los lados que después de entallar la cintura van ensanchándose hasta adquirir el vuelo deseado.

Sus mangas o son de una sola pieza o incrustradas al cuerpo como están colocadas las mangas de las camisetas de punto, o sea completamente rectas.

Sus abrigos lo mismo los de lana que los de piel, son tan atractivos como originales

Y como sería imposible hacer una enumeración completa de los mil detalles que la brillante fantasía de Paul Poiret ha derrochado en su colección me limitaré a hacer una breve descripción de varios de sus modelos.

Procuraré sin embargo referirme al mayor número de ellos por que siendo esta colección **única** merece ser descrita con mayor detalle.

Empezaré por los abrigos para calle. Uno verde, ceñido, solamente con una costura a cada lado, abrochado en todo el delantero con ojales y botones grandee. manga estrecha con puños como dos grandes manguitos con piel en los dos bordes y bordados en el centro.

Un modelo precioso y original es el llamado **Riviera.** En el delantero abre como si fuera un frac con grandes y flexibles solapas anchas en su parte inferior; en los dos lados tiene un bordado que afecta la forma de un cono y que quedan abiertos o huecos como esos floreros de pared en forma de cucurucho.

Otro modelo orignalísimo es uno que a la vez es abrigo y chaqueta. La chaqueta es amplia y cuando se desabrocha se ve el abrigo entallado y largo.

Otro abrigo tiene la falda de piel negra muy brillante y de pelo corto; el cuerpo es de un grueso y flexible kashá color beige; mangas muy amplias y enterizas o sea de forma kimono. Cuello y puños de la misma piel que la falda. Este abrigo es de un gusto originalísimo y al mismo tiempo muy rico.

Un vestido sastre de una gran elegancia, es un modelo beige cuya chaqueta, desde luego entallada, abrocha casi en el centro del delantero con una incrustación de dibujo muy original en género rojo y con una fina linea de bordado negro. Tiene dos grandes bolsillos (que dejan ver el interior rojo) con filo negro; y, en el lado derecho, poco más altoa que la cintura, otro pequeño bolsillo; el cuello y os puños tienen incrustaciones como las del delantero. La falda es lisa y algo amplia. Completa el modelo una blusa de combinación cuyos grandes triángulos beibe y rojos hacen pensar en la bandera de algún país imaginario.

Un vestido muy vistoso, liso y entallado es de una suave lana que parece tricot en color beige entretejido con hilos de oro. En el sitio natural de la cintura lleva una cadena de oro con la misma clase de cadena se remata el escote y las mangas que son enterizas.

Otro modelo es de terciopelo negro con cuerpo liso y entallado marcando el busto; falda fruncida de filo muy desigual; ancha cadena en la cintura, escote y mangas.

Un vestido de paño muy fino color cobre algo anaranjado está todo hecho a tablas de unos diez centímetros de ancho, tiene un cinturón ancho y recto de la misma tela que sujeta el vestido por encima de la cadera este cinturón tiene en su filo o parte superior una vuelta de seda negra, ancha de unos tres centímetros. En cada lado del delantero y ocupando el lugar de los bolsillos lleva unos lazos negro y color cobre que atan una tabla produciendo un efecto de bolsillo muy original.

PAULINA.


PARA SUS ANUNCIOS LLAME A

HIGINIO GARCIA Y GARCIA

Propagandas Comerciales e Industriales

POCITO Y SAN LAZARO. VIBORA — TELF. I-4798

GINEBRA AROMATICA DE WOLFE

LA UNICA LEGITIMA

Importadores Exclusivos

: : en la República : :

PRASSE & CO.

Telefóno A-1694 - Obrapía, 17 - Habana

SUSCRIBASE AL "DIARIO DE LA MARINA"


# Consulado General de España

**RELACION DE PERSONAS CUYA PRESENTACION INTERESA ESTE CONSULADO GENERAL DE ESPAÑA**

Adela y Blanca Cadelo y Zacarino, naturales de Zurita, Ayuntamiento de Piélago en la Provincia de Santander.

Hermenegildo de Castro que hace siete años llegó a esta Isla procedente de La Coruña.

David Fernández Tuñón, natural de Bandujo en Asturias, de cuarenta y seis años de edad, que residía en el Vedado.

Eduardo González, de treinta y dos años de edad, natural de Boal, Ayuntamiento de Castropol en Asturias, que reside en esta Isla desde el año 1915.

Manuel Calvo Monteagudo, hijo de Juan y de Rosario, natural de Vilanoba, Provincia de Pontevedra, casado y sastre de profesión.

Constantino López Montana, natural de San Martín de Río, Ayuntamiento de Lancara en la Provincia de Lugo.

Manuel Tellez Valverde, que ha residido en las Provincias de Santa Clara y la Habana.

Matías Martínez Sanz, natural de Alpera, en Albacete, doctor en Medicina que en el año 1889 prestó servicios en la Junta Especial Superior de Sanidad Militar de la Isla de Cuba.

Francisco Blanco Pérez, de veinte y cinco años de edad, natural de Oviedo e hijo de don José Blanco y de doña Victorina Pérez.

Rafael Rabanal González, de cincuenta y seis años de edad, que residía en Aüica, Palmillo, Provincia de Matanzas.

Manuel Fernández Rodríguez, natural de Lamas en la Provincia de Lugo, de treinta y cinco años de edad, que residía últimamente en el Vedado.

María Sainz viuda de Gutiérrez.

Francisco Benegas Guillén, natural de Archena en Murcia, de veinte y cinco años de edad, que vino a Cuba en Septiembre de 1926, residiendo en Guantánamo.

Manuel Pérez Muñiz, natural de Pontevedra, que hasta el mes de Abril de 1924 tenía su residencia en Camagüey.

Jesús Fernández López, cuya última dirección conocida fué: Hotel "Flor de Galiacia", La Esmeralda, Provincia de Camagüey.

Maximino Fernández García, natural de Cornellana, Provincia de Oviedo en Asturias y casado con doña Josefa Gancedo.

Vicente Tarazón Marez, natural de Chelva, Pronvincia de Valencia, cuya última residencia conocida fué en la Ciudad de Morón, Provincia de Camagüey.

Lucas González Lanza, que vino a Cuba en el mes de Septiembre de 1911.

Policarpo Rodríguez Sabido, que residía en la calle 15 esquina a M en el Vedado.

Jaime Bonfill Castellón y su esposa Amalia Tudó Ferre, que residían en esta Ciudad, casa de don Miguel Tudó.

José Herranz San Roman, propietario del Café y Fonda "La Unión Obrera" que tenía su domicilio en la calle de O'Farril número 18, Barrio de Alimendares.

Tomás Martín, que residió en el Central "San Agustín", Cruces, Provincia de Santa Clara.

Antonio Borrás, que residía en la Avenida de Martí número 70 en esta Capital.

Indalecio de Diego Tell, natural de Noquera (Teruel) de oficio peluquero, de cuarenta años de edad, cuya última dirección era: Puente Almendares número 26 (Bodega), Habana.

Vicente Alvarez Suárez, cuya última dirección conocida fué en el establecimiento "La Colonial", Apartado número 108, Sagua la Grande.

Pedro Enrique y Enriquez, de cuarenta y cinco años de edad, soltero, natural de Arucas en Gran Canaria, que vino a esta Isla hará unos nueve años.

Blas Santana Macías, natural de Arucas en Gran Canaria, de 27 a 28 años de edad, que residía en Morón, Provincia de Camagüey.

José Márquez Rodríguez, Natural de Guimaraes, Provincia de Miño en Portugal, cuya última residencia conocida fué en la Ciudad de Morón, Provincia de Camagüey.

Constantino Bodeloro Martínez, natural de Cacabelos en la Provincia le León, que residía en la Fonda "La Villa de Valdeorras", en Morón.

Celedonio Herlanz Marco, natural de Gran Canaria que estuvo de mayoral en la Colonia "Puntilla" ,Provincia de Santa Clara.

Miguel Joaquín Martín Dolz, que nasta hace algunos años residía en Arizona, Provincia de Santa Clara.

Cándido García Rodríguez, de veinte y nueve años de edad, empleado que fué de la Casa de Modas de Pérez y Hermanos en la Ciudad de Santa Clara.

Francisco Orozco Barragán, que residía en el pueblo de Candelaria, Provincia de Pinar del Rio y Miguel Orozco Baragán, que trabajaba en una Fábrica de Jabón de esta Capital.

Francisco García Romero, que residió en Camajuaní, (Santa Clara).

Honesto González García, que residía en Ciego de Avila Hotel "Campoamor".

Aniceto y Servando Peón Grandio, naturales de Santa María de Cabanas, Municipio de Riobarba, Provincia de Lugo; cuya última residencia conocida fué en el Paradero de Cascajal, Provincia de Santa Clara.

Federico Botella Gelí (o Federico Batalla Botella Gelé), que residía en Cienfuegos.

Avelino Goberna Alonso, que residía en Cienfuegos, calle Cervantes número 41.

José Mera Bravos, natural de Lugo, que residía en la Colonia "María", Sabana Baja, Placetas (Santa Clara).

Albino Arias Fernández, natural de Peitu de Valdeorras, en Orense que estuvo trabajando en la Colonia de Don Baldomero Reyes, Majagua, Central "Algodones" Provincia de Camagüey.

José Castelló, natural de Gandía en Valencia, que residió en el Central "Senado" Provincia de Camagüey.

Ramón Román López, que residió en el Central "Gómez Mena", San Nicolás, de Güines.

Julián Charles García, que residió en Amarillas, Provincia de Matanzas.

Rosendo Caballero, que residía en Matanzas, perteneciendo a la Guardia Urbana de esa Ciudad.

Laureano Cortés de los Reyes, natural de Málaga, de oficio peluquero y que reside en esta Isla desde hace unos diez y siete años.

Habana, 9 de enero de 1928.

Ernesto FREYRE

Cónsul General de España.


VAPORES DE TRAVESIA

"COMPAÑIA DEL PACIFICO"

MALA REAL INGLESA

El lujoso trasatlántico de 25.500 toneladas de desplazamiento.

"OROYA"

Espléndidos camarotes en primera clase. Excelente cámara de segunda clase y comodidadas modernas en cámara de tercera clase.

SALDRA FIJAMENTE el día 18 de Enero al mediodía para

VIGO, LA CORUÑA, SANTANDER, LA PALLICE, ROCHELLE y LIVERPOOL

GRAN ESTABILIDAD, COMODIDAD, CONFORT, RAPIDEZ, SEGURIDAD

PROXIMAS SALIDAS para ESPAÑA, FRANCIA e INGLATERRA.

Vapor OROYA, el 18 de Enero.
Vapor ORCOMA, el 1 de Febrero.
Vapor ORITA, el 15 de Febrero.
Vapor ORDUÑA, el 10 de Marzo.
Vapor OROPESA, el 21 de Marzo.
Vapor ORBITA, el 4 de Abril.
Vapor OROYA, el 18 de Abril.
Vapor ORCOMA, el 29 de Abril.
Vapor ORDUÑA, el 3 de Junio.
Vapor OROPESA, el 20 de Junio.
Vapor ORBITA, el 1 de Julio.

Para COLON, puertos de PERU y de CHILE y por el ferrocarril Trasandino a Buenos Aires.

Vapor ESSEQUIBO, el 30 de Enero.
Vapor OROPESA, el 5 de Febrero.
Vapor ORBITA, el 19 de Febrero.
Vapor EBRO, el 27 de Febrero.
Vapor OROYA, 4 de Marzo.
Vapor ORCOMA, el 18 de Marzo.

Para NEW YORK.

Salidas mensuales por los lujosos trasatlánticos EBRO y ESSEQUIBO. Servicio regular para carga y pasaje, con trasbordo en Colón a puertos de Colombia, Ecuador, Costa Rica y Nicaragua, Honduras, Salvador y Guatemala.

DUSSAQ Co. Lt.

Oficios 30. Teléfono A 6540.

A-7218.

A INGLATERRA DIRECTO EN 14 DIAS

M S "RIO BRAVO"

Saldrá de la Habana para Plymouth y Bremen, sobre el día 14 de Febrero.

CUBA A MEXICO

M S "RIO BRAVO"

Saldrá de la Habana para Veracruz, Tampico y Galveston, sobre el día 19 de Enero.

LYKES BROS. STEAMSHIP AGENCY, S. A.

Agentes Generales en Cuba

LONJA Nos. 404-408. Teléfono M-6955

Anúnciese en el "Diario de la Marina"

VIAJE DE LUJO

El soberbio vapor excursionista de 35,000 toneladas

"CAP POLONIO"

(De la línea "Hamburgo-Suramericana" de Hamburgo)

Saldrá de LA HABANA para NEW YORK el día 12 DE FEBRERO a las 9 de la noche.

Admite pasajeros de Primera Clase solamente al precio de $125 en adelante.

De NEW YORK seguirá viaje el día 27 de Febrero

para el BRASIL y ARGENTINA haciendo escalas en route en

Kingston (Jamaica)
Port au Prince (Haití)
San Juan (Puerto Rico)
St. Thomas (Virgin Islands)
Barbados y Port of Spain.

Para informes y reservaciones de pasaje a:

LUIS CLASING

Sucesor de Heilbut & Clasing

Obrapía No. 24. — Apartado No. 729. — Teléfono A-4878. — Habana.

11288 6 d alt. 11

VAPORES DE TRAVESIA

VAPORES CORREOS

DE LA

COMPAÑIA TRASATLANTICA ESPAÑOLA

SERVICIOS REGULARES CADA 22 DIAS

DE

PASAJE, CARGA Y CORRESPONDENCIA

LINEA RAPIDA PARA NEW YORK Y NORTE DE ESPAÑA

El vapor ALFONSO XIII, Capitán Agacino, saldrá para NEW YORK, CORUÑA, GIJON, SANTANDER Y BILBAO, el día 6 de Febrero de 1928.

LINEA RAPIDA A MEXICO, 48 HORAS DE VIAJE

PARA VERACRUZ, 48 horas de viaje:
El vapor ALFONSO XIII, el 30 de Enero.
El vapor CRISTOBAL COLON, el 21 de Febrero.
El vapor ALFONSO XIII el 15 de Marzo.
El vapor CRISTOBAL COLON, el 6 de Abril.
El vapor ALFONSO XIII, el 28 de Abril.
El vapor CRISTOBAL COLON, el 19 de Mayo.

PARA NEW YORK, CORUÑA, GIJON, SANTANDER Y BILBAO:
El vapor CRISTOBAL COLON, el 28 de Febrero.
El vapor ALFONSO XIII, el 22 de Marzo.
El vapor CRISTOBAL COLON, el 13 de Abril.
El vapor ALFONSO XIII, el 5 de Mayo.
El vapor CRISTOBAL COLON, el 27 de Mayo.
El vapor ALFONSO XIII, el 18 de Junio.

Los pasajeros de tercera clase ordinaria de estos vapores son servidos en amplio comedor provisto de sillas giratorias y ventiladores por camareros. Excelentes menús y vinos españoles.

LINEA NEW YORK, CADIZ Y BARCELONA

El vapor MONTEVIDEO, Capitán Cervera, saldrá para iguales destinos sobre el día 30 de Enero de 1928.
El vapor MANUEL CALVO, sobre el 21 de Febrero.
El vapor ANTONIO LOPEZ, Capitán Musiera, saldrá para NEW YORK, CADIZ P BARCELONA, sobre el día 15 de Marzo.
El vapor MONTEVIDEO, sobre el 6 de Abril.
El vapor MANUEL CALVO, sobre el 28 de Abril.
El vapor ANTONIO LOPEZ, sobre el 19 de Mayo.
Todos estos vapores atracan a los Muelles de la Port of Havana Docks Co.

Para más informes: MANUEL OTADUY.—Agente General.

Bajos de la Lonja—Teléfonos A-6588 y A-7900.—Habana, Apartado 707

E 1745 Ind. 1 Agt.

COMPAGNIE GENERALE TRASATLANTIQUE

VAPORES CORREOS FRANCESES

BAJO CONTRATO POSTAL CON EL GOBIERNO FRANCES

TODOS LOS VAPORES DE ESTA COMPAÑIA ATRACAN A LOS MUELLES DE SAN FRANCISCO O MACHINA, PARA EFECTUAR EL EMBARQUE Y DESEMBARQUE DE PASAJEROS, EQUIPAJES Y MERCANCIAS

PROXIMAS SALIDAS

Para VERACRUZ:
Vapor correo francés "CUBA" saldrá el 3 de Enero de 1928.
" " " "LAFAYETTE", saldrá el 3 de Febrero.
" " " "ESPAGNE", saldrá el 4 de Marzo.
" " " "CUBA" saldrá el 3 de Abril.

Para CORUÑA, SANTANDER y SAINT NAZAIRE:
Vapor correo francés "Cuba" saldrá el 15 de Enero a las doce del día.

NOTA.—El equipaje de bodega y camarote se recibirá en el muelle de San Francisco o Machina, en donde estará atracado el vapor, solamente el día 14 de Enero, de 8 a 10 de la mañana y de 1 a 4 de la tarde. El equipaje de mano y bultos pequeños los podrán llevar los señores pasajeros al momento del embarque el día 15 de Enero de 8 a 10 de la mañana.

Vapor correo francés "LAFAYETTE" saldrá el 15 de Febrero.
" " " "ESPAGNE", saldrá el 17 de Marzo.

Para CORUÑA, GIJON, SANTANDER y SAINT NAZAIRE:
Vapor correo francés "CUBA" saldrá el 15 de Abril de 1928.
" " " "LAFAYETTE", saldrá el 15 de Mayo.
" " " "CUBA", saldrá el 15 de Junio.
" " " "ESPAGNE", saldrá el 15 de Julio.

Para VIGO, CARUÑA, SANTANDER y SAINT NAZAIRE del vapor correo francés "LAFAYETTE", que vendrá únicamente a la Habana

Vapor correo francés "ESPAGNE", saldrá el 30 de Mayo de 1928.

VIAJE EXTRAORDINARIO

para salir directamente de este puerto para:

VIGO, CORUÑA, SANTANDER y SAINT NAZAIRE, el día 30 de Junio de 1928, a las doce del día.

SESIONES DE CINEMATOGRAFO DIARIAS EN LOS VAPORES DE ESTA COMPAÑIA SEGUN CONTRATO CON LA CASA "PATHE"

IMPORTANTE

Buena comida a la española. Camareros y cocineros españoles.

LINEA DE NEW YORK AL HAVRE, PLYMOUTH y BURDEOS

En esta Agencia se expiden pasajes por esta línea por los lujosos y rápidos trasatlánticos franceses "ILE DE FRANCE", "PARIS", "FRANCE", "SUFFREN" "DE GRASSE", "ROCHAMBEAU", ETC. ETC.

Para más informes, dirigirse a:

ERNEST GAYE

O'REILLY No. 9. APARTADO 1090. TELEFONO A-1476.

HABANA

E 1760 In d1 ag.

"EMPRESA NAVIERA DE CUBA, S. A."

SAN PEDRO NUM. 6.—HABANA

APARTADO NUMERO 1641

Dirección Telegráfica: "Emprenave"

CLAVES EN USO

A. B. C. 4a. y 5a. Edición.

Western Union.

Watkins and Apendix.

TELEFONOS:

A-5315 Información General.
A-4730 Depto. de Tráfico.
A-6236 Pasajes y Fletes.
A-3966 Almacén.
M-5293 1er. Espigón de Paula.
A-5634 2do. Espigón de Paula.

VAPORES EN SERVICIO.

Santiago de Cuba, Gibara, Habana, Baracoa, Las Villas, Guantánamo, Juliás Alonso, Antolín del Collado, La Fé, Caibarién, Rápido, Cienfuegos, Manzanillo, Joaquín Godoy, Eusebio Coterillo, Jamaica, Cayo Cristo y Cayo Mambí.

PUERTOS DE ESCALA

COSTA NORTE

Caibarién, Nuevitas, Puerto Tarafa, Manatí, (Victoria de las Tunas), Puerto Padre, Chaparra, Gibara, (Holguín, Velasco y Bocas); Vita, Banes, Mayarí, Antilla Preston, Sagua de Tánamo, Baracoa, Guantánamo y Santiago de Cuba.

COSTA SUR

Cienfuegos, Casilda, Tunas de Zaza, Santa Cruz del Sur, Manopla, Guayabal, Manzanillo, Campechuela, Media Luna, Niquero, Ensenada de Mora y Santiago de Cuba.

COSTA NORTE DE VUELTA ABAJO

Bahía Honda, Río Blanco, Berracos, Puerto Esperanza, Malas Aguas, Santa Lucía, Río del Medio, Dimas, Arroyos de Mantua y La Fé.

PUERTO RICO

San Juan, Ponce, Mayagüez y Aguadilla.

REPUBLICA DOMINICANA

Santo Domingo, San Pedro de Macorís y Puerto Rico

HAITI

Haití ,Aux-Cayes y Port Au Prince.

JAMAICA

Kingston.

E 1750 ind. 1 Agt.

TELEFONOS DEL "DIARIO"

Para Quejas y Suscripciones Llamese a los Números

M-8404 y M-3450

10 CENTAVOS DE 7 A. M. A 4 P. M.; Y DE 4 A 10 P. M. 15 CENTAVOS

SOLICITUDES DE TRABAJO: DIEZ CENTAVOS

DEPARTAMENTO DE ANUNCIOS CLASIFICADOS

10 CENTAVOS DE 7 A. M. A 4 P. M.; Y DE 4 A 10 P. M. 15 CENTAVOS


M.E.C.D. 2016

# MISCELANEA

## SANATORIO "DR. PEREZ-VENTO"

Enfermedades nerviosas y mentales. Para Señoras, exclusivamente. Calle Barreto número 62. Guanabacoa.
E 1776 Ind. 1 ag

## JABON "AGULLO"

NECESITAMOS 10.000 PERSONAS
QUE QUIERAN SABER INGLES EN POCAS SEMANAS
GARANTIZAMOS MAGNIFICO RESULTADO. PIDA INFORMACION HOY. INSTITUTO UNIVERSAL (D. 56) 123 E. 36. St. NEW YORK, N. Y.
Ext. 223 Ind. Fb.

## N. Gelats & Co.

BANQUEROS
HABANA
Aguiar 106-108

*Vendemos cheques de Viajeros Pagaderos en Todas Partes del Mundo y Cartas de Crédito Circulares en las mejores Condiciones*

*"SECCION DE CAJA DE AHORROS"*

Recibimos Depósitos en esta Sección Pagando Interés de 3 por 100 Anual

*Todas estas operaciones pueden efectuarse también por correo*

## ANUNCIESE EN EL "DIARIO DE LA MARINA"

DINERO

Lo damos sobre joyas y objetos de valor. La casa que menos interés cobra.

MUEBLES

Tenemos variado surtido. No compre sin ver esta casa. El precio lo pone el cliente.

JOYAS

De ocasión, variado surtido.

"LA PERLA"

Animas 84, casi esquina a Galiano.
1570 12 Feb.

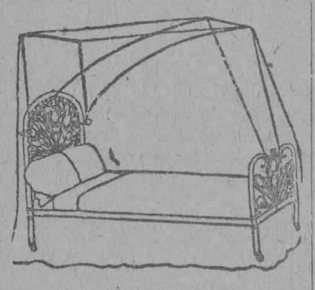

Surtido completo de los afamados BILLARES marca "BRUNSWICK".

Hacemos ventas a plazos.

Toda clase de accesorios para billar. Reparaciones. Pida catálogos y precios.

Julio de Cárdenas (Progreso) números 15 y 17. Habana.

Hartmann Baja 2. Teléfono A-6973. Santiago de Cuba.
E 47 ind 1 E.

## ESPECIFICO DE LEONARDI

NUM 1
CURA
ENFERMEDADES SECRETAS
y FLUJOS recientes o crónicos en un período de 3 a 5 días. Es rápido, seguro y sano.
UN PREVENTIVO INFALIBLE.

## DEPARTAMENTO DE COLCHONETAS, COLCHONES, COJINES ETC.

Nuestro Departamento de colchones, colchonetas, alfombras, mosquiteros, cojines, etc., etc., presenta el surtido más completo de estos artículos.

Colchones y colchonetas en todos los tamaños y calidades desde $1.80, cojines de seda desde $4.00, cestos de mimbre desde $4.00.

Mosquiteros para cama de una persona desde $2.00.

Mosquiteros con su aparato, a $6.50.

Colchones y colchonetas para niños en todas las calidades y precios.

Mosquiteros desde $1.50.

También hemos recibido cojines de piel, en formas y colores variados, muy de moda para adorno y para automóvil, gabinetes y oficinas.

Edredones de seda en colores enteros y floreados.

Todos estos artículos pueden verse en el mismo departamento de colchones, colchonetas, etc.

EL ENCANTO
E 1863 Ind 1 ag.

## MISCELANEA

GRANDES EXISTENCIAS en la Habana de MADERA DE CALIFORNIA

REDWOOD DE VIDA ETERNA (Pino Rojo)

En Tosco o Cepillado.
Forro Exterior; Tabloncillo machihembrado, rebajado o junquillado.
Completo Surtido de Dimensiones.
Madera Seca. Calidad Excepcional.
Precios muy moderados.
Existencias en Caibarién, Antilla y Manzanillo.

THE LITTLE RIVER REDWOOD Co. DE CALIFORNIA
Telégrafo: "Redwood".
Oficinas:
Edificio Metropolitano
Dptos. 812-813.
Teléfono M-8554.

IMPORTANTE

En 48 horas gestionamos asuntos en las oficinas públicas. Título de chauffeur, antecedentes penales; aperturas de establecimiento; licencias de armas; pasaporte y carta de ciudadanía; inscripciones y certificaciones de registro civil; redacción y presentación de reglamentos en el Gobierno Provincial. Edificio Calles, Obrapía y Oficios. Depto. 226. M-2157.
S 415 28 en.

## DIRECTORIO PROFESIONAL ABOGADOS Y NOTARIOS

FELIPE RIVERO Y ALONSO
Abogado y Notario
Aguiar, 73.
Dptos. 710-11-12. Telf. M-1472.
E 1776 ind 1 ag

Dr. Elio Roselló y Montaño
ABOGADO Y NOTARIO
Herencias, Divorcios, Asuntos hipotecarios, rapidez en el despacho de las escrituras con su legalización. Oficinas Empedrado 33. A-8502. E 1791 ind 1 ag.

DR. MANUEL ARANDA MUÑOZ
ABOGADO
Asuntos hipotecarios, herencias, toda clase de asuntos civiles. Mercaderes 9. Departamento A. Teléfono M-6173.
E 1779 ind 1 ag.

SAUL SAENZ DE CALAHORRA
ABOGADO
ANTONIO FERNANDEZ TOSCANO
PROCURADOR
Se hace cargo de toda clase de asuntos judiciales, tanto civiles como criminales y del cobro de cuentas atrasadas. Bufete Aguiar número 43, bajos, entre Empedrado y Tejadillo. E 1797 ind 1 ag.

Dr. LEONCIO G. ESPINOSA PEREZ
ABOGADO
Administraciones de bienes, Pensiones y jubilaciones, Marcas y Patentes, Accidentes de trabajo, Asuntos Civiles, Mercantiles, Criminales San Ignacio número 50, Tel. A-8130. E 1836 ind 12 ag.

JOAQUIN FERNANDEZ DE VELASCO
ABOGADO Y NOTARIO
Asuntos judiciales, Civiles, Mercantiles e Hipotecarios. Teléfono A-3044. Tejadillo 11. Habana. E 1815 ind 1 ag.

## DOCTORES EN MEDICINA Y CIRUGIA

DR. FRANCISCO SUAREZ
Especialista en afecciones de la Nariz, Garganta y Oídos. Consultas de 12 a 2. Genios número 13. Teléfono M-2782.
E 29 1o. Feb.

DR. B. VILA
Médico cirujano. Exclusivamente niños. Médico de niños del Hospital Mercedes. Consultas diarias de 2 a 4 p. m. Carlos III, 209, esquina a Franco (altos). Teléfono U-5792. E 1800 ind 1 ag.

"POLICLINICA HABANA"
Suárez 32. Teléfono M-6233.
DIRECTOR FACULTATIVO
DR. GUILLERMO LEON
De Medicina y Cirugía en general. Especialista para cada enfermedad. Consultas de 1 a 5 de la tarde y de 7 a 9 de la noche. Consultas especiales, dos pesos. Reconocimientos $2.00. Enfermedades de señoras y niños. Garganta, nariz y oídos (OJOS). Enfermedades nerviosas, estómago, corazón y pulmones, vías urinarias, enfermedades de la piel, blenorragia y sífilis, inyecciones intravenosas para el asma, reumatismo, tuberculosis, obesidad, partos, hemorroides, diabetes y enfermedades mentales, etc. Análisis en general, Rayos X, masajes y corrientes eléctricas. Los tratamientos y sus pagos a plazos. Telf. I-6883.
E 1810 ind 1 ag.

Dr. Francisco Arango y de la Luz
MEDICINA EN GENERAL
Se dedica especialmente al tratamiento de enfermos nerviosos y mentales, 20 años Médico de Mazorra, ex-especialista del Centro Gallego, Director del Sanatorio "Dr. Pérez Vento". Consultas de 12 a 2, calle 2, 500, Vedado. Teléfono F-1882.
E-2360 Ind. 13 oct.

Dres. GORDILLO Y JUSTIZ
Ofrecen a usted su gabinete de consultas médicas en la calle Enrique Villuencas 115 1|2 (Concordia). Teléfono A-8833. Horas de Consultas de 1 a 4 p. m. Gratis.
E 32 2 Fb.

DR. ALFREDO DOMINGUEZ ROLDAN
Radiólogo del Centro Baleat, Sanatorio La Milagrosa y Clínica Ledón Uribe, Rayos X, Radium, Radio-Terapia profunda, Electricidad médica, tratamiento del cáncer. Horas de 1 a 4 p. m. Teléfono A-5049. Paseo de Martí número 33, bajos.
E 1893 ind ag.

## PROFESIONALES

### Cooperación Médica

San Rafael 153 entre San Francisco y Espada
Teléfono U-3802
Institución formada por Médicos Cirujanos y Especialistas.
Cirugía y medicina en general. Enfermedades de Señoras y Niños. Partos y Comadronas. Enfermedades de los ojos. Garganta, Nariz y Oídos. Enfermedades de la piel. Corazón y Pulmones. Asma, Tuberculosis, Estómago e Intestinos. Enfermedades Nerviosas y Mentales.
CLINICA DE ENFERMEDADES VENEREAS Y VIAS URINARIAS.
Blenorragia. Impotencia. Debilidad sexual. Espermatorrea. Sífilis, enfermedades del Riñón y Vejiga.
TATUAJES. Manchas, verrugas y cicatrices se quitan por completo.
Inyecciones de todas clases. Médicos a domicilio.
LABORATORIO: Todas clases de análisis. Transfusiones de sangre con donantes seleccionados. RAYOS X. Ultra-violetas. Radium. Electricidad médica. Masajes.
CONSULTAS. . . . . $2.00
RECONOCIMIENTOS CON APARATOS. . . . . 4.00
VISITAS. . . . . 3.00
TRATAMIENTOS A PRECIOS ECONOMICOS.
HORAS DE CONSULTAS: de 9 a 11 a. m. de 1 a 5 p. m. y de 7 a 9 noche.
E 2059 ind. 6 Sp.

DR. PEDRO A BOSCH
Medicina y Cirugía, con preferencia, partos, enfermedades de niños, del pecho y sangre. Consultas de 2 a 4. Aguiar 11. Tel. A 6488

DR. E. PERDOMO
Vías urinarias, estrechez de la orina, venéreo, hidrocele, sífilis, impotencia. Calle D y 11, Vedado, de 1 a 4. Teléfono....
E 1806 ind. 1 ag.

DR. ABELARDO LABRADOR
Angeles 3, entre Reina y Estrella. Consultas gratis de 8 a 12 a. m. Pagos de 3 a 5. Especialidad enfermedades de señoras, partos, venéreos y sífilis. Pulmones, corazón y riñones, en todos los períodos. Inyecciones intravenosas. Neosalvarsán, etc. Avisos: Teléfonos A 0801 y U 2256.
E 1875 ind. 1 ag.

DR. MANUEL LOPEZ PRADES
MEDICO CIRUJANO
De las Facultades de Madrid y la Habana. Con 36 años de práctica profesional. Enfermedades de la sangre, pecho, señoras y niños; partos. Tratamiento especial curativo de las afecciones genitales de la mujer. Consultas diarias de 1 a 3. Gratis los martes y viernes. Lagunas 63, bajos. Telf. A 0226. Habana.
E 1877 ind. 1 ag.

DR. GUTIERREZ LEE
MEDICO CIRUJANO
Consultas de 3 a 5. Gervasio 168. Teléfonos A-3684 y F-1070.
E 1870 ind. 1 Ag.

Dr. Francisco Javier de Velasco
Afecciones del corazón, pulmones, estómago e intestinos. Consultas los días laborables de 12 a 2. Horas especiales previo aviso. Salud 34. Teléfono A-5418.
E 1784 ind. 1 Ag.

DR. M. A. MAÑAS PARAJON
Especialista del Hospital Laennec, de París y del Sanatorio de Leysin, Suiza, Medicina interna con ESPECIALIDAD EN ENFERMEDADES DE LOS PULMONES. Consultas de 2 a 5. Calle L 171, entre 17 y 19, Vedado. Telf. F-1874. Visita a domicilio.
E 2227 ind. 1 nov.

DR. MANUEL GALICARGIA
Enfermedades Nerviosas y Mentales
Medicina interna. Especialista de la Asociación Canaria, cinco años de interno en el Hospital Calixto García. Ayudante por oposición de la Facultad de Medicina. Consultas y reconocimientos, $5.00, de 3 a 5. Diarias en la calle J número 211, bajos, entre 23 y 21, en el Vedado. Teléfonos F-2775 y F-5885.
E 1790 ind. 1 Ag.

DR. PEDRO MONTALVO
Medicina general, especialmente estómago, intestinos y enfermedades del pecho. Tratamiento de la colitis en todos sus períodos. Consultas de 4 a 6 en Belascoaín 79, excepto sábados. Teléfono U-5050. Avisos en el F-1972.
E 61 10 Mz.

POLICLINICA INTERNACIONAL
Director: doctor David Cabarrocas, Lealtad 143, entre Salud y Dragones, Teléfono A-0544. Consultas especiales de 10 a. m. a 6 p. m. los sábados de 9 a 12 a. m. Para pobres primera atención médica, con motivo de una consulta reconocimiento, exámen de Rayos X, análisis parcial orina, inyección, acceso, inyección intravenosa de Neosalvarsán o cualquier otra inyección, cura corriente eléctrica masaje agua caliente, pulverización vapor, completamente gratis para pobres. Inyecciones especiales para Reumatismo, anemia, enfermedades de la piel, Sífilis, venéreas, fiebres en general. Tuberculosis, Cáncer, Enfermedad de señoras, Corazón, Riñones, Hígado, Estómago e Intestino, Sistema nervioso, análisis completo de orina y análisis exudado para venéreos, aplicaciones de aparatos de yeso, análisis sangre para sífilis, raspedo uterino, Partos y Cirugía en general. Se regala medicina al pobre. Se dan horas especiales para consultas pagas.
E 1809 ind 1 ag.

ANALISIS DE ORINA
Completo dos pesos. Prado 62, esquina a Colón. Lbaoratorio Clínico Químico del doctor Ricardo Albadalejo. Telf. A 3344.
E 1788 Ind. 1 ag.

DR. ARISTIDES MESTRE
PROFESOR D ELA UNIVERSIDAD
Médico del Departamento de Niños del Hospital de Dementes de Mazorra, Niños anormales. Enfermedades nerviosas y mentales de la infancia. Consultas: Martes y sábados, de 9 a 12 m. D número 220, esquina a 23, Vedado. Tel. F-1706.
E 1934 ind 3 sp.

DR. JOSE VARELA ZEQUEIRA
Profesor de Anatomía de la Universidad Cirujano Jefe de la Asociación Cubana de Beneficencia, Cirugía en general. Especialidad: Cirugía de la mujer. Consultas de 2 a 4. Gervasio 126, entre San Rafael y San José. Teléfono U-5410.
E 1794 ind. ag.

DR. J. J. MIGNAGARAY
Especialista de niños del Hospital Municipal y Emergencias. Medicina Interna en general. Enfermedades de niños. Regimen alimenticio para niños menores de dos años. Consultas de 1 a 3. Campanario 57. Para pobres: Jueves. Teléfono A-4529. E 1802 ind. 1 ag.

## PROFESIONALES

DR. FELIX PAGES
CIRUJANO DE LA QUINTA DE DEPENDIENTES
CIRUGIA EN GENERAL
Consultas: D, número 200, entre 21 y 23, Vedado. Lunes, Miércoles y Viernes, de 2 a 4. Teléfono F-4483.
E 1783 ind. 1 ag.

Dr. Manuel González Alvarez
CIRUJANO DE LA ASOCIACION DE DEPENDIENTES
CIRUGIA EN GENERAL
Consultas de 3 a 5, martes, jueves y sábados. Apodaca 3, altos, entre Cárdenas y Cienfuegos. Teléfono A-9102. Residencia particular: Calle 9 número 33, entre F y G, Vedado. Teléfono F-2441.
E 1792 ind. 1 ag

DR. J. B. RUIZ
Catedrático de la Universidad. De los Hospitales de Filadelfia, New York y Calixto García. Especialista en vías urinarias y enfermedades venéreas. Exámenes Uretroscópicos y Cistoscópicos. San Lázaro 221 C. de 1 a 3. Tel. U-6351. Clínica de 4 a 6, a $5.00 semanales.
E-28 31 En.

Dr. JOSE A. TREMOLS
Médico
Dr. JOSE G. TREMOLS
Médico-Cirujano
CONSULADO 128
De 2 a 4 tarde y de 8 a 9 noche
E 2063 ind 6 sp.

DR. GONZALO AROSTEGUI
Médico de la Casa de Beneficencia y Maternidad. Especialista en las enfermedades de los niños. Médicas y Quirúrgicas. Consultas de 12 a 2. G número 116, entre Línea y 13. Vedado. Telf. F 4233.
E 1775 Ind. 1 ag.

DR. GONZALO PEDROSO
CIRUJANO DEL HOSPITAL MUNICIPAL DE EMERGENCIAS
Especialista en vías urinarias y enfermedades venéreas. Cistocopia y Cateterismo de los uréteres. Cirugía de vías urinarias. Consultas de 10 a 12 y de 3 a 5 p. m. en la calle de Avenida de la República 254. E 1728 ind. 1 ag.

## ASOCIACION CLINICA

LUZ 44. TELEFONO A-0549, ENTRE AGUACATE Y COMPOSTELA
ASOCIACION DE MEDICOS ESPECIALISTAS. Cirugía y Medicina en general. Tratamiento de todas las enfermedades por sistema moderno. Curaciones garantizadas por contrato. PRECIOS REDUCIDOS.
CLINICA: Parteros y Comadronas. INYECCIONES Intravenosas, musculares, etc. RAYOS X y RADIOSCOPIAS DESDE 5 pesos. Ultravioletas electricidad, masajes y RADIUM. TATUAJES, Verrugas, manchas, etc. Se quitan rápidamente. ESPECIALISTAS DE SEÑORAS Y NIÑOS. GARGANTA, NARIZ, OIDOS Y OJOS. LABORATORIO: Hacemos toda clase de ANALISIS ORINA $2.00. Sífilis, Blenorragias, Impotencia, Vías urinarias, Enfermedades MENTALES, de la piel, Nerviosas, Corazón, Estómago y Pulmones.
ALMORRANAS. Son curadas sin OPERACION radicalmente y garantizadas. Pudiendo el enfermo continuar sus ocupaciones diarias. ENFERMEDADES DE LA BOCA, ETC. PRECIOS MODICOS. CONSULTAS: $2.00 RECONOCIMIENTOS EN GENERAL CON APARATOS $3.00. ATENCION: DE 1 a 5 (Tarde) y de 7 a 9 (Noche). E 1808 ind. 1 ag.

DR. ALBERTO SIERRA
Médico del "Servicio de Niños del Dr. Aballí en el Hospital Mercedes".
Ex-Médico de "La Benéfica" y ex interno del Hospital Calixto García. Consultas: lunes, miércoles y viernes, de 8 a 9 y media de la mañana en Campanario 37, casi esquina a Virtudes. Teléfonos F-2635 y M-2521.
E 2935 En. 24.

ANTONIO J. DE ARAZOZA
ABOGADO
Simón Bolívar (antes Reina) 95, altos. Teléfono A-3816.
E 828 ind 1 ag.

BUFETE DEL
DR. RICARDO ILLA Y VILARO
ABOGADO Y NOTARIO
Asuntos criminales, divorcios, cobros de cuentas y reclamaciones de herencias. Virtudes esquina a Gervasio, tercer piso derecha. Habana. Teléfono U-3865.
E 1257 ind. 4 oct.

Dra. MARIA GOVIN DE PEREZ
MEDICA CIRUJANA
De la Facultad de la Habana, Escuela Práctica y Hospital Broca de París. Especialidad en enfermedades de señoras, partos y cirugía. Teléfono U-2439. San Miguel 152, antiguo. E 1801 ind. 1 ag.

DR. RICARDO ALBADALEJO
Especialista en vías urinarias. Tratamiento especial para la blenorragia. Impotencia y reumatismo. Electricidad Médica y Rayos X, Prado 62, esquina a Colón. Consultas de 8 a 12 a. m. y de 1 a 5 p. m. Teléfono A-3344.
E 1787 ind. 1 Ag.

Dra. MARIA PEREZ GOVIN
MEDICA CIRUJANA
Médica de la Facultad de la Habana y Hospital Broca de París, Garganta, nariz y oídos. De 1 a 3. Teléfono U-2439. San Miguel 152, antiguo.
E 1803 ind 1 ag.

Dra. MARIA GOVIN DE PEREZ
MEDICA CIRUJANA
De la Facultad de la Habana, Escuela Práctica y Hospital Broca de París. Especialidad en enfermedades de señoras, partos y cirugía. Teléfono U-2439. San Miguel 152, antiguo. E 1801 ind. 1 ag.

ENFERMEDADES SECRETAS
Antiguas, mal curadas y prostatitis, impotencia, estirilidad. Curaciones garantizadas en pocos días, sistema nuevo alemán. Dr. Jorge Winkelmann; especialista alemán, 28 años de experiencia. San Lázaro 165, a todas horas.
E 1897 ind. 17 ag.

DR. GOMEZ DE ROSAS
Cirujano Director de la Policlínica Nacional. Enfermedades de señoras estómagos, vías biliares y cirugía general. Consultas de 3 a 5. Cerro 551. Tel. A-2560.
E 1895 ind 16 Ag.

## PROFESIONALES

Dr. J. A. Hernández Ibáñez
CIRUJANO UROLOGO DE LA ASOCIACION DE DEPENDIENTES
ENFERMEDADES VENEREAS, VIAS URINARIAS, ENDOSCOPIA Y CIRUGIA DE LAS VIAS URINARIAS
Después de su regreso de los Estados Unidos, ha reanudado sus consultas.
Domicilio: G y 19, Vedado. Telf. F 6716. CONSULTAS: Neptuno número 78, esquina a Manrique. De 11 a. m. a 1 p. m., y de 3 a 6 p. m. Teléfono A 5469. Habana.
E-1804 Ind. 1 ag.

DR. ABRAHAM PEREZ MIRO
J. C. Zenea (Neptuno) 92. Consultas de 2 a 5. Teléfono A-9203.
E 2700 ind 22 nov.

CLINICA DE ENFERMEDADES VENEREAS
PROGRESO 14, altos, entre Aguacate y Compostela
HABANA
RECONOCIMIENTO GRATIS
CURACION RAPIDA Y GARANTIZADA DE ENFERMEDADES SECRETAS
PRECIOS MODICOS
FACILIDADES DE PAGO
E 1888 ind 12 ag.

DOCTOR ELPIDIO STINCER
Cirujano de la Quinta Covadonga, Catedrático de la Universidad de la Habana. M número 4, Vedado. Teléfono F-2213. De regreso de su viaje a Europa y Estados Unidos, reanuda sus consultas los Martes, Jueves y Sábados, de 2 a 4 p. m. Cirugía General. E 2380 ind 15 oct.

Dr. Alberto S. de Bustamante
Profesor de Obstetricia, por oposición. Especialidad partes y enfermedades de señoras. Consultas los lunes y viernes de 1 a 3. Clínica Bustamante-Núñez. Teléfono F-3057. Domicilio 15, entre J y K. Vedado. Teléfono F-1862.
E 1777 ind 1 ag.

CLINICA BUSTAMANTE
J y 11, Vedado. Cirugía general y especial. Partos, Rayos X y Laboratorio. Teléfono F-1184.
E-1777 Ind 1 ag.

DR. CELIO R. LENDIAN
Consultas todos los días hábiles de 2 a 4 p. m. Medicina interna especialmente del corazón y de los pulmones. Partos y enfermedades de niños. Lealtad 82. Teléfono M 2671. E 1796 Ind 1 ag.

DR. J. LYON
De la Facultad de París. Especialidad en la curación radical de las hemorroides sin operación. Consultas de 1 a 3 p. m. diarias. Calle 17 número 451, entre 8 y 10, Vedado.
E 1812 ind. 1 ag.

DR. MANUEL VIAMONTE
Catedrático Auxiliar de Radiología y Fisioterapia de la Universidad
Concordia 64-A, esquina a Lealtad. Teléfono M 5008. De 9 a 10 a. m. y de 1 a 5 p. m. Rayos X, Radium, Radioterapia Profunda, Luz Ultravioleta y Electricidad Médica. E 1906 Ind. 19 ag.

DR. A. V. DAUSSA
Medicina en general. Especialmente vías respiratorias y digestivas. Consultas de 2 y media a 4 p. m. Campanario 113, entre Salud y Dragones. M-8861. Pobres verdaderos 12 y media a 1, martes y sábados E 1872 ind. 1 Ag.

DR. J. M. VERDUGO
ESTOMAGO E INTESTINOS
Tratamiento eficaz de la úlcera estomacal y duodenial de la colitis en cualquiera de sus períodos. Consultas de una a tres. Prado número 60, bajos. Tel. A 4425.
E 1789 Ind 1 ag.

ENFERMEDADES DEL ESTOMAGO
Hígado e intestino. Tratamiento de la delgadez y la anemia, por inyecciones especiales. Especialista doctor Armando de Armas. Escobar 20, altos. Teléfono U-1891. Consultas diarias 1 a 4 de la tarde. Reconocimientos $5.00. Lunes, Miércoles, Viernes. Pobres $2. Electricidad Médica. E 2243 ind 1 Oct.

DR. BIENVENIDO GIROUD LESCANO
Medicina interna, sistema nervioso, cerebro y pulmón. Tratamiento de la tuberculosis. Sacocricina combinada. Rayos X, Radiografía, electroterapia, tratamiento del bocio sin operación. Consultas de 3 a 5. Infanta 75, letra F. Teléfonos M-2014 y U-2064.
E 1830 ind. 1 Ag

## "CORPORACION MEDICA"

Merced, 42, esqñ Habana.
Teléfono A-0623.
Institución formada por médicos cirujanos y especialistas
UN ESPECIALISTA PARA CADA ENFERMEDAD
Cirugía y Medicina en General; Rayos X; Corrientes Eléctricas; Masajes; Rayos Ultravioletas; Radium para el Cáncer; Enfermedades de Señoras y Niños; Partos y Comadronas. CLINICA para Partos y Cirugía; Enfermedades de los Ojos, Garganta, Nariz y Oídos tratadas por Especialistas, Vías digestivas, Estómago e Intestinos, Hígado y Páncreas. Corazón y Pulmones; Examen completo del Pecho con los Rayos X. CLINICA DE ENFERMEDADES VENEREAS Y VIAS URINARIAS. Blenorragias, Prostatitis, Cistitis, Espermatorrea, Esterilidad, Impotencia y Debilidad Sexual.
PIEL Y SIFILIS.—Inyecciones intravenosas. Enfermedades del Riñón y Vejiga.
Enfermedades Nerviosas y Mentales. Anemia, Clorosis, Flujos Vaginales, etc. REUMATISMO, ASMA, TUBERCULOSIS; tratamientos especiales.
ALMORRANAS: Son curadas radicalmente sin operación ni dolor. Enfermedades del Recto.
TATUAJES, Manchas, Verrugas y Cicatrices se hacen desaparecer por completo.
LABORATORIOS: Se hacen toda clase de Análisis. ORINA ($2.00). Transfusiones de Sangre con donantes seleccionados.
HORAS DE CONSULTAS Y TRATAMIENTOS: Desde las 9 de la mañana, hasta las 9 de la noche.
PRECIOS: CONSULTAS, $3.00. VISITAS, $3.00.
RECONOCIMIENTOS COMPLETOS CON APARATOS, $4.00.
TRATAMIENTOS A PRECIOS ECONOMICOS Y CON FACILIDADES DE PAGO. Contratos para Curaciones.
Pagos Semanales, Quincenales y Mensuales.
CONSULTAS LOS DOMINGOS de 1 a 3 p. m.
E-1874 Ind. 9 ag.

## PROFESIONALES

DR. IGNACIO BUSTILLO
MEDICINA INTERNA
MEDICO DE LA ASOCIACION DE DEPENDIENTES
Consulta de 3 a 5, Martes, Jueves y Sábados. Campanario 46 esquina Virtudes. Teléfono A-7120. Residencia: calle 4 número 4, Vedado. Teléfono F-5227.
E 2633 ind. 11 nov.

DR. A. G. CASARIEGO
Catedrático por oposición de la Facultad de Medicina de los Hospitales de París, New York, Calixto García, Clínica Covadonga. Especialidad en enfermedades de las vías urinarias. Consultas de 2 a 4 p. m. Zenea (Neptuno) 125, bajos.
E 1813 ind 1 ag.

DR. ENRIQUE Fdez. SOTO
Y
DR. CARLOS DE LEJARZA
AUXILIAR
Oídos, nariz y garganta. Consultas: lunes, martes y jueves, de 2 a 4. Calle O entre Infanta y 27. Teléfono U 2466. No visita. Dr. Lejarza. Telf. F 4836.
E 1786 Ind. 1 ag.

DR. GUILLERMO LOPEZ ROVIROSA
Enfermedades de las Glándulas Internas, Nutrición, Nerviosas y Mentales. Debilidad sexual, pérdidas, impotencias. Niños anormales atrasados, raquíticos. Bocios. Afecciones de la piel y de la sangre. Dispepsias, Colitis, Vías respiratorias. Rayos Ultravioletas aplicados al tratamiento de las afecciones de la piel (acné, etc.) caída del cabello, calvicie, raquitismo, anemias, etc. Electroterapia corrientes D'Arsonvalización, diatermia, extirpación de verrugas, etc. San Lázaro 331, entre Infanta y Basarrate, de 5 a 7 p. m. Domingos de 4 a 6. Tel. U-3221. Consultas por correspondencia: $5.00, giro postal.
E 1873 ind. 1 ag.

HEMORROIDES
miento, pronto alivio y curación, pudiendo el enfermo seguir sus ocupaciones Curadas sin operación, radical procedimiento, sin dolor. Consultas de 1 a 5 p. m. Suárez 32. Policlínica P.
E 1810 ind ags.

DR. S. PICAZA
De los Hospitales de París y New York
Enfermedades del estómago, intestinos e hígado, tratamiento eficaz de las colitis y efecciones biliares. Horas de 2 a 4, o concencial, previo aviso, San Lázaro 246. Tel. F-4918. E 1867 ind. 7 ag.

## CIRUJANOS DENTISTAS

DR. VALDES MOLINA
CIRUJANO DENTISTA
Avenida de Italia número 24, entre Virtudes y Animas. Teléfono A-8583. Dentaduras de 15 a 30 pesos. Trabajos se garantizan. Consultas de 8 a. m. a 5 p. m. Los domingos ahsta las 12 m.
E 1885 ind. 1 Ag.

DR. J. HERNANDEZ CALZADILLA
Cirujano Dentista
Especialista en extracciones sin dolor ni peligro en niños y señoras en estado, con anestesia local o gas. Cura completa de dientes flojos y piorrea alveolar. Puentes y planchas de todas clases modernas sin enclas. Trabajos de ortodoncia. Arreglo puentes planchas partidas faltas de dientes dejándolas nuevas. Consultas diarias ahsta las 10 de la noche. Reina 76, bajos. Teléfono A-7537.
E 1817 ind. 1 Ag.

DR. PEDRO R. GARRIDO
CIRUJANO DENTISTA
Por las Universidades de Madrid y Habana. Especialidad en enfermedades de la boca que tengan por causa afecciones de las enclas. Dentista del Centro de Dependientes. Consultas de 9 a 11 y de 12 a 3 p. m. Villegas 78, altos. Tel. A-5260.
E 2969 24 En.

DR. GUERRERO DELANGEL
DENTISTA MEJICANO
Técnica especial, para extracciones. Facilidades en el pago. Horas de consultas de 8 a. m. 8 p. m. A los empleados del comercio, horas especiales para la noche. Trocadero 68-B frente al café El Día. Teléfono M-6395.
E 1811 ind. 1 Ag.

DR. P. ALONSO Y SOTOLONGO
ESPECIALISTA EN PIORREA
Tratamiento científico, de éxito seguro. Dientes o colmillos atacados de inflamación, abscesos o periostitis curados en una o dos sesiones. Nuevos procedimientos de puentes y dentaduras. De 2 a 5. Lunes, Miércoles y Viernes. Calle 19 número 351 entre E y F. Teléfono F-3068.
E 2636 10 dic.

## OCULISTAS

DR. HORACIO FERRER
ESPECIALISTA EN LAS ENFERMEDADES DE LOS OJOS
Consultas de 2 a 5 de la tarde. Consultas por la mañana a horas previamente concedidas. Ave. Wilson y L, Vedado. Teléfono F-4331.
E 1780 ind 1 ag.

DR. A. C. PORTOCARRERO
OCULISTA
GARGANTA, NARIZ Y OIDOS
Consultas de 12 a 4
Para pobres de 12 a 1. Honorarios médicos. San Nicolás 52. Teléfono A-8627.
E 1795 ind 1 ag.

DR. MARTINEZ FERRER
Enfermedades de los ojos. Calle A, 194, (entre 21 y 23) Vedado. Consultas de 2 a 4. Teléfono F-3474.
E 969 26 my.

Dr. C. E. FINLAY F. A. C. S.
PROFESOR DE OFTALMOLOGIA
Especialista en enfermedades de los Ojos y de los Oídos
Calle J, 135, entre Línea y 15, Vedado.
Teléfono F-1173
Consultas de 11 a 12 y de 2 a 5 y por convenio previo.
E 1807 ind 1 ag.

DR. JOSE ALFONSO
OCULISTA
Garganta, nariz y oídos. Consultas de 1 a 4. Máximo Gómez 386. Tel. M-2330.
E 1703 ind 1 ag.

D. JORGE L. DEHOGUES
OCULISTA
De regreso de su viaje a Europa, ha reanudado sus consultas de 11 a 12 y de 3 a 5. Hora fija para cada cliente. Aguila 94. Teléfono A-3940.
E 147 30 d 7 en.

## PROFESIONALES

ORTOPEDICOS

EMILIO P. NUÑEZ
Ortopédico: Malecón 56. Teléfono A-9669. Faja especial para hernias, vientre colon, etc. y aparatos para toda clase de imperfecciones, 20 años establecido.
E 2806 ind 6 ags.

## COMADRONAS FACULTATIVAS

AMPARO PUIG DE ALVAREZ
COMADRONA
Especialidad en reconocimientos. Consultas de 1 a 4 p. m. Calle A número 211, entre 21 y 23. Vedado. Tel. F-1726.
E 2966 30 En.

ANA MARIA V. VALDES
COMADRONA
Muchos años de práctica. Los últimos procedimientos científicos. Consultas de 2 a 4. Precios convencionales. 21, esquina a B, número 317, Vedado. Tel. F-1252.
E 1891 ind 13 agos.

## GIROS DE LETRAS

ZALDO Y COMPAÑIA
Cuba números 76 y 78
Hacen giros de todas clases sobre todas las ciudades de España y sus pertenencias. Se reciben depósitos en cuenta corriente. Hacen pagos por cable, giran letras a corta y larga vista y dan cartas de crédito sobre Londres, París, Madrid, Barcelona y Nueva York, New Orleans, Filadelfia y demás capitales y ciudades de los Estados Unidos, México y Europa, así como todos los pueblos.
E 1746 ind 1 ag.

N. GELATS Y COMPAÑIA
103, Aguiar 103, esquina a Amargura. Hace pagos por el cable. Facilita cartas de crédito y giran pagos por cable; giran letras a corta y larga vista sobre todas las capitales y ciudades importantes de los Estados Unidos, Méjico y Europa, así como sobre todos los pueblos de España, Londres, París, Hamburgo, Madrid y Barcelona.

CAJAS RESERVADAS
Las tenemos en nuestra bóveda, construida con todos los adelantos modernos y las alquilamos para guardar valores de los interesados. En esta oficina daremos todos los detalles que se deseen.

N. GELATS Y COMPAÑIA
BANQUEROS

J. BALCELLS Y CIA.
S. en C.
San Ignacio Núm. 33.
Hacen pagos por el cable y giran letras sobre New York, Londres, París y sobre todas las capitades de España, Islas Baleares y Canarias. Agentes de la Compañía inglesa de Seguros contra incendios "The Royal". Administración de bienes.
E 1742 ind 1 ags.

## ORDEN DE LOS ANUNCIOS CLASIFICADOS

A Alquileres de Casas.
B Alquileres de Departamentos.
C Alquileres de Habitaciones.
D Alquileres de Locales.
E Alquileres de Garages.
F Se necesitan.
G Se ofrecen.
H Compra y Venta de Fincas.
I Compra y Venta de Solares.
J Compra y Venta de Establecimientos
K Compra y Venta de Animales.
L Automóviles.
LL Dinero en Hipotecas.
M Bonos y Valores.
N Compra y Venta de Objetos Varios.
N Compra y Venta de Objetos Varios.
Ñ Enseñanzas.
O Hospedajes.
P Para las Damas.
Q Compra y Venta de Instrumentos de Música.
R Maquinarias.
S Muebles y Prendas.
T Pérdidas.
U Para Hogar.
V Compra y Venta de Libros.
W Comidas.

## (A) ALQUILERES DE CASAS

(1)—Habana

SE ALQUILA casa moderna en Gloria número 20, propia para colegio, oficina, establecimiento, etc., con comodidades para familia. Bomba Pratt. Se da barata. Informan: Neptuno 47, altos; teléfono A-0663. S-402 21 En.

SE ALQUILA el tercer piso de Jovellar entre N e Infanta con: sala, recibidor, tres cuartos, baño, comedor, cocina y cuarto y servicio de criados. Llave en el bajo. Informes teléfono F-1924.
2166 17 En.

INFANTA y San Lázaro, altos de los autos, tercer piso, $50. En los altos de la bodega, primer piso, $75. Ambos son de esquina. Informa Vidal y Blanco, Galiano 95; teléfono A-5007.
2186 21 En.

PISO ELEGANTE
Neptuno 101 1|2, esquina a Campanario, se alquila un primer piso compuesto de cuatro habitaciones, sala y comedor. Precio: $125. Informan el portero y teléfono A-2708. 2190 15 En.

BAJOS modernos, $35. Esperanza 91, entre Figuras y Carmen. Sala, comedor, dos cuartos, cocina, baño, patio y trasparatio. Una cuadra de tranvías. Llave en los bajos del lado. Informes U-4871.
2207 16 En.

SAN LAZARO número 198, entre Galiano y San Nicolás; sala, saleta, comedor al fondo, 4 habitaciones, baño moderno intercalado, cocina de gas, etc. Casa construida a todo lujo. La llave al informes San Miguel número 53. Telé

## ALQUILERES DE CASAS

SAN NICOLAS 28, hermoso segundo piso acabado de fabricar, dos cuadras Malecón; 4 amplias habitaciones y demás comodidades; servicio de criados. Precio de situación. Informan Muralla 111. A-7468.
S-391 20 En.

SE ALQUILA en Gervasio número 14, una casa compuesta de sala, comedor, tres cuartos, baño intercalado, servicio de criado. La llave en la lechería. Informes en Campanario núm. 1, altos.
S-394 16 En.

SAN MIGUEL 270, ALTOS
Esquina San Francisco, cerca Iglesia Carmelitas, Universidad. Sala con tres ventanas, comedor, cuatro cuartos, baño, cocina, agua siempre, tanque azotea. Pasan frente cinco líneas carritos. Alquiler 60 pesos. Informan Carbonería F-4048.
1961 16 En.

SE alquilan los hermosos bajos de Zulueta 36-D, propio para oficinas. La llave en los altos. Para informes Prado 11. Teléfono A-1544.
S-356 22 En.

SE alquilan muy baratos los altos de las casas Esperanza 14 y 16 entre Suárez y Factoría, la llave en el Puesto de frutas. Informan Teléfono M-1090.
1945 18 En.

SAN RAFAEL 141-B
SE ALQUILAN estos altos, recibidor, sala, cuatro cuartos, baño intercalado, comedor, pantry, cocina con calentador, cuarto de criado, servicios y agua corriente. Informan Teléfono A-3851.
1989 17 En.

SE ALQUILAN los hermosos altos de Zulueta 36-F. Ciento ochenta pesos. Berraza 48 primer piso, sesenta y cinco pesos y Cárdenes 5, segundo derecha, sesenta pesos. Llaves e informes en Zulueta 36-G Teléfono A-9266.
1939 22 En.

SE ALQUILA Manrique 31, bajos, con sala, comedor, cuatro cuartos y uno alto, cuarto de baño, instalación sanitaria y muy cómoda, en 60 pesos. Informa Mariano Fernández. Tel. 1020.
2114 21 En.

SAN $25.00 se alquila, la moderna casa con sala, saleta, dos cuartos y demás servicios, todo de primera en el Cerro, calle Washington letra A. La llave en el número 2, el encargado, o llame al teléfono M-5287.
1974 15 En.

CIENFUEGOS 53, bonitos altos acabados de pintar, sala, comedor, dos cuartos, agua siempre, cocina gas y carbón, ducha, llave en los bajos. Se alquila con fiador de más teléfono F-4266.
2001 18 En.

BONITOS altos, San Lázaro y Manrique, sala 3 cuartos, baño y gas, un cuarto en la azotea. Llave al lado, por Manrique 4. Teléfono F-4266.
2002 18 En.

LUZ 30. Se alquila con sala; saleta, comedor; cuatro cuartos y uno de criado; baños y demás servicios; queda muy próximo a las Secretarías instaladas en Belén y Santa Clara. Informes por el teléfono F-1475.
S-329 15 En.

MANRIQUE 17 altos entre Lagunas y Animas, sala, recibidor, cuatro cuartos, otro altos, buen baño, cocina. Llave bodega vecina. Informes Habana 186 altos Teléfonos M-1541 y F-1795.
2033 15 En.

SE ALQUILAN en $60 los modernos altos de Crespo 25, con tres cuartos, sala, saleta, cocina y servicio completo, informan Teléfono F-1050.
4027 17 En.

CARLOS III, 16 C y D.
Altos y bajos de tres y cuatro habitaciones, baño intercalado moderno, cocina de gas y servicios. Precio reajustado, 70 pesos. Informan F-2134.
2025 18 En.

SE alquila Escobar 123, altos, sala, saleta, comedor, cuatro habitaciones, cocina de gas, baño completo, agua caliente. Informan: Carmen 8. Teléfono A-2065.
2066 22 En.

LUIS ESTEVEZ 73, a media cuadra de Juan Delgado, doble línea, se alquila hermosa casa nueva a un inquilino que la cuide; precio módico. Informan en la misma o en Galiano 40.
2090 16 En.

SE ALQUILA Aguacate 6, altos, a media cuadra del tranvía y del Palacio, sala, comedor, tres cuartos, baño intercalado, muy fresca y agua abundante, alquiler módico. La llave en los bajos. Informan: Cuba 49, cuarto piso, teléfono A-2041.
2049 15 En.

EN 30 pesos, alto moderno, con recibidor, comedor, sala, dos habitaciones, con una gran terraza. Calle Manuel de la Cruz, número 4, esquina a Villanueva. Teléfono I 3979.
2051 17 En.

Se alquila una casa de tres cuartos, sala, comedor, baño intercalado, esquina fraile, moderna cocina de gas, terraza derecha. Villegas 34.
2084 20 En.

SE ALQUILAN ALTO Y BAJO
Maloja 56, con dos habitaciones y sala. Informan: Monte 103.
2085 17 En.

SE ALQUILAN, CASI TERMINADOS
Se pintan, los bajos y altos de Cienfuegos 54, con dos habitaciones y sala. Informan: Monte 103. 2086 15 En.

SE ALQUILA
para casa de huéspedes o para familia, las casas compuestas de cinco habitaciones, sala, saleta, comedor al fondo, servicios para familia, dos cuartos para criados con sus servicios. Se alquila también dos grandes almacenes. Informan en Obrapía número 51. 1178 17 En.

SE ALQUILA una casita 32 pesos
departamentos con vista a la calle 22 pesos; habitaciones, 14 y 15 pesos; a una cuadra del Campo de Marte; Revillagigedo 20.
1812 15 en.

ALQUILO segundo piso en Campanario número 1, casi esquina a San Lázaro, con sala, comedor, tres habitaciones, cuarto de baño, cocina de gas y fogón para argua. La llave en los bajos Informan M-6086 y M-3498.
1980 15 En.

SE ALQUILA en 40.00 pesos el 2o. piso de Corrales 118 entre Indio y San Nicolás, sala, tres cuartos, comedor al fondo, baño intercalado, cocina de gas. La llave Monte y San Nicolás, Sastrería El Pueblo. Informan U-1289.
1990 17 En.

EN CUARENTA PESOS
Se alquilan las espaciosas casas sin altos, con abundante agua, calle de Agustín Alvarez números 8 y 10, a una cuadra del Nuevo Frontón y dos de Belascoain, sala, saleta, tres habitaciones y demás servicios. Informa: Sr. Alvarez. Consulado 126, altos. El papel dice donde está la llave.
1727 15 en.

MERCED 35, se alquila segundo piso, sala, saleta, tres cuartos, comedor, baño completo y servicios criados. Hay motor. Informes: San Ignacio 60. Llave en el 2.
1842 19 en.

EN EL Ensanche de la Habana, a una cuadra de Carlos III, se alquila casa Lugareño 36, entre Luaces y Montoro, altos, con tres habitaciones, sala, recibidor, comedor al fondo, servicio de criados. Precio: 60 pesos. Llaves en Lugareño 40, bajos. Informes: Telf. FO 7043.
1802 16 en.

BONITAS Y BARATAS CASAS
Se alquilan los altos y bajos de Benjumeda 56, con sala, saleta, tres habitaciones, baño intercalado, cocina de gas, comedor y demás servicios. Informa: Alvarez. Consulado 126, altos. El papel dice donde está la llave.
1726 1 5en.

## ALQUILERES DE CASAS

EN EL Ensanche de la Habana, a una cuadra de Carlos III, se alquila la casa Lugareño 58, altos, esquina a Pozos Dulces, con tres habitaciones y servicio de criados. Precio: 45 pesos. Llave en los bajos. Informan: Telf. FO 7043.
1803 16 en.

SE ALQUILAN los bajos de Galiano 36, compuestos de recibidor; sala; cuatro cuartos; comedor; cocina y baño. Informan al lado en la ferretería.
1773 16 en.

CON CHUCHO de ferrocarril para industria o comercio, se alquila una manzana con tres naves y terreno anexo, total 2.400 metros, en Desagüe y Pajarito, y otras dos naves con 1.000 metros en Arbol Seco y Desagüe. Informa: La Vinatera. Arbol Seco y Peñalver.
1781 18 en.

LOS ALTOS
de la casa de Apodaca números 11 y 13, muy cómoda y fresca, la llave en el tren de lavado, y para informes, en el Vesubio, Corrales y Factoría, M-7337.
1909 15 En

EN LA calle Nueva del Pilar, frente a la Luna Park, alquilo una nave grande o dos chicas propias para industrias, 20 de frente por 21 metros fondo, azotea, 7 metros puntal; buen contrato; barato en alquiler; para más informes: teléfono A 9681. Flórez.
1801 16 en.

SE ALQUILA en el ensanche de la Habana, los altos de Bruzón casi esquina a Pozos Dulces, sala; comedor; dos cuartos; baño intercalado; cocina de gas, a precio de situación. Informan en la bodega de la esquina.
S 338 15 en.

ALQUILO en 50 pesos los cómodos altos de Manrique 110, las llaves en Zanja esquina a Manrique, carnicería.
1790 17 en.

LUJOSAS Y BARATAS CASAS
Se alquilan los lujosos altos de la letra B, y los bajos de la letra Y, de las casas San José 124, entre Lucena y Marqués González, con sala, saleta, tres habitaciones, salón de comer, cuarto de criados, doblos servicios sanitarios con calentador. Informa: Sr. Alvarez. Consulado 126, altos. El papel dice donde está la llave.

PROXIMO A LA TERMINAL
Se alquilan los bajos de Misión 10, sala, comedor, dos cuartos y demás servicios. Informa: Sr. Alvarez. Consulado 126, altos. El papel dice donde está la llave.

PROXIMO A SANIDAD
Se alquilan los altos de Sitios 157, con sala, saleta, tres habitaciones y demás servicios. Informa: Sr. Alvarez. Consulado 126, altos. El papel dice donde está la llave.

SAN LAZARO 171, ALTOS
Se alquila esta hermosa casa con sala, saleta, tres habitaciones y demás servicios. Informa: Sr. Alvarez. Consulado 126, altos. El papel dice donde está la llave.

LAMPARILLA 71, BAJOS
Se alquila esta bien situada casa, a media cuadra del Instituto, propia para establecimiento, café u otro giro análogo, sus paredes están azulejeadas. Informa; señor Alvarez. Consulado 126, altos. El papel dice donde está la llave.
1725 15 en.

40 PESOS modernos altos Finlay 139 esquina Aramburo y Salud 150, sala comedor, dos cuartos, baño intercalado, cocina gas, se alquilan a personas morales.
1923 17 En

SE ALQUILA espléndido primer piso en Cuba número 21-A, entre Empedrado y O'Reilly, decorado Renacimiento Español, se compone de portal, sala, saleta, cuatro cuartos, baño intercalado, comedor, terraza, pantry, cocina, cuarto de criados y servicios. Informan el portero y el teléfono I-4990.
S-315 18 En.

SE ALQUILAN los frescos y hermosos bajos de Ancha del Norte número 31, a una cuadra del Prado, con zaguán, sala, saleta, cuatro grandes cuartos, cuarto de baño, comedor, pantry y cocina; cuarto y servicios de criados. Precio 130 pesos. Informan Baños 28, entre 17 y 19. Teléfono F 4003. La llave en la misma.
1833 15 en.

SE ALQUILAN en Belascoain 95, (Edificio Recarey) dos cómodos pisos, uno por Chávez y otro por Belascoain, propios para personas de gusto. Informes: Portería.
1789 17 en.

$43.00 Se alquilan casas nuevas de dos habitaciones con sala, comedor y baño completo intercalado. Agua abundantísima. Entre dos líneas tranvía. Vigía y Fernandina.
1574—25 Ene.

SE ALQUILAN los céntricos bajos de Aguacate 142, entre Muralla y Sol, compuesto de un amplio salón con puertas de cristales y reja, un cuarto, baño e inodoro. 45 pesos. Informes teléfonos F-3890 y M-6947. Llave en los altos.
S-290 15 En.

SE ALQUILA una sala espaciosa en lugar céntrico, Galiano 114, esquina a Zanja, altos, a módico precio.
S-323 20 En.

SE alquila hermosa casa moderna en Arbol Seco número 65, letra B, bajos, entre Benjumeda y Santo Tomás, compuesta de sala, saleta, res grandes habitaciones, cuarto de baño completo, comedor al fondo y cocina de gas, gana $45.00. Más informes a los eléfonos U 1478 y U 5089.
S 217 22 en.

SE alquila rebajado de precio los bonitos altos de San Lázaro 307, cerca de Universidad| Informan: Telf. U 4170.
1457 17 en.

SE ALQUILAN los bajos de Escobar 14, entre San Lázaro y Lagunas. Tienen sala, recibidor y comedor corridos; tres cuartos etcétera. Precio: $60. La llave en la bodega esquina Lagunas. Informes: teléfono F-4496.
1669 15 En.

ARAMBURU 52
Entre San José y Zanja, se alquilan para comercio un salón con seis habitaciones independientes 60 pesos. Otro piso sala, recibidor, tres habitaciones, 50 pesos. Teléfono F-5506.
1411 17 En.

ALQUILO bajos de siete cuartos, sala, saleta, comedor, baño intercalado, dos de criados, gran patio y traspatio, cocina de gas y de carbón, lavabos, llaves en los altos. Escobar 117, véala. Informes U-2144.
S-258 19 En.

SE alquila un primer piso del moderno edificio Marqués González 14 esquina a Zanja, con sala, recibidor, 2 grandes habitaciones, comedor al fondo, baño intercalado y cocina de gas. Informan Ferretería de Padre Varela y San Rafael. Teléfono U-5215.
913 21 En.

## ALQUILERES DE CASAS

VILLEGAS 109
Casi esquina a Muralla, se alquilan dos pisos primero y segundo, cinco habitaciones, sala, recibidor, gran comedor. Precio rebajado. Muy frescos. Informan Muralla 103. Teléfono F-5506.
14 17 En.

SE alquila San José 209, entre Basarrate y Mazón, dos plantas muy bonitas. Cerca de la Universidad. Se exigen referencias. La llave en el 207. Informan: Notaría de Lamar. Cuba 49. Teléfono A-4952.
S-256 21 En.

REBAJADO a $50, se alquila el 2o. piso Oquendo 16-A esquina a San Miguel, con sala, comedor al fondo, tres cuartos, baño intercalado, cuarto y servicio de criados. La llave en la bodega de Oquendo y San Miguel. Informan Teléfono F-5409.
1416 17 En.

PRECIOSOS BAJOS, $60
Lealtad 125 entre San Rafael y San José, con sala, saleta, recibidor, comedor, tres cuartos, cuarto baño completo, cielo raso, acabada de pintar, agua abundante. Informan en La Filosofía. La llave en la bodega, Cantón.
1439 16 en

SE alquilan acabado de fabricar, los dos pisos de Concordia 69, esquina a Perseverancia con sala, comedor, dos cuartos, baño, abundante agua, esquina de fraile. Informes Teléfono A-7699. La llave en la bodega.
1459 15 En.

SE ALQUILA
San Ignacio esquina a Costa los altos muy ventilados compuestos de sala, saleta, tres cuartos y uno grande en la azotea, cocina de gas, baño intercalado, con abundante agua. La llave en la bodega. Su dueño Calle 12 y 15, Vedado. Teléfono F-1021.
941 16 En.

CASAS MODERNAS, INDEPENDIENTES, SE ALQUILAN A $17, LO MEJOR Y MAS BARATO QUE HAY EN LA HABANA
Situadas en lugar céntrico y a dos cuadras del tranvía de Luyanó, o Jesús del Monte. Calle de Justicia esquina a Arango. Tienen dos cuartos, baño, cocina y patio. Otras casas a $23 y $26. Dueño: F 1806. Las llaves en la lechería de la esquina.
11441 15 En.

CASTILLO 52
Casa madera, muy amplia, sala, comedor, tres cuartos, cocina, servicios, patio y traspatio, 30 pesos. Próximo al Mercado y tranvías. Llaves bodega. Informes: San Joaquín 33; Telf. M 1808.
1060 14 en.

EN MONSERRATE esquina a Tejadillo se alquila a personas de moralidad, un segundo piso moderno, propio para corta familia. Tiene vista a tres calles, da frente al Parque de Zayas y Palacio Presidencial. Informan en los bajos. Tel. A-6987.
S-299 15 En.

SITIOS número 95, entre Campanario y Lealtad, se alquila una casa grande como para depósito, casa inquilinato, con seis cuartos, sala, y salón de comer, gran patio. Informan Teléfono A-2438.
S-291 15 En.

SE ALQUILA el segundo piso de Crespo 4, con sala, saleta, tres cuartos, cocina y servicios sanitarios. Informan teléfono I-2547.
1548 15 En.

SE alquila División úmero 11, baños, sala( comedor, cuatro cuartos, baño interialado, agua abundante, fabricación moderna, llave en los altos. Precio: 50 pesos, fiador o dos mensualidades. Para más detalles llame al teléfono M 2758. Manzana de Gómez 409.
1077 17 en.

CASA moderna se alquila en proporción, con sala, saleta, tres cuartos, en Vigía número 50. Informan en el teléfono A 6525.
S 153 15 en.

ESTRELLA 115, ALTOS
Se alquilan sala, saleta, 4 habitaciones, servicio sanitario y cocina. Precio de situación. La llave en los bajos. Informan 12 esquina a 15, Vedado.
S-193 18 En.

SE ALQUILA los bajos de Virtudes número 109, compuesto de sala, saleta, cuatro cuartos, comedor, cocina de gas y carbón, cuarto de baño y servicio sanitario, también tiene cuarto y servicios independientes para criados. Informes y la llave en Cuba números 100 y 102, teléfono A-2596.
S-289 15 En.

ALQUILO. Casa moderna, lujosa, Maloja, 140, esquina Lealtad, sala, gran saleta, dos cuartos, baño completo, cocina gas, patio. Llave en la bodega.
804 15 en

SE ALQUILAN ESPACIOSOS
altos en Aguiar 102, esquina Lamparilla, costado Banco Gelats. Propios para oficina, club o residencia; hermoso decorado, abundante agua por medio de motor eléctrico. Precio situación. Informa: "The Babcock & Wilcox Co". en los bajos.
539 19 en.

INQUISIDOR 35-A
En 50 pesos se alquila este hermoso principal con habitación a la calle, saleta y cuatro habitaciones. Informan en Oficios 88, almacén de Manuel Muñoz y Co.
352 31 En.

SE alquilan los bajos de Escobar 42 en 60 pesos y el segundo piso en $50. Ambos tienen 3 cuartos, baño intercalado y servicio para criados. La llave e informes en los mismos de 3 a 11 y de 1 a5.
960 16 En.

SE alquilan los bajos de la casa San Lázaro número 327. Informan teléfono M-2504.
S-187 21 En.

SEGUNDO piso alto de la calle Villegas 23 y 25, casi esquina a Empedrado, compuesto de sala, comedor, tres habitaciones, baño intercalado, cuarto y servicio de criados. La llave en el primer piso de la propia casa. Precio 70 pesos. Informes Departamento de Administración de Bienes, Arellano y Recio. Empedrado 16. Teléfonos A-2218, A-2478, y A-2118.
E 2591 ind. 4 nov.

SE alquila la hermosa casa San Ignacio 110, de altos y bajos, propia para almacén. La llave en el 59. Informan: Cuba 49, piso tercero, departamento 5. Teléfono M 9038.
568 19 en.

SE ALQUILAN
Las casas San José 15, 17, 19, 21 y 23 y Rayo 10 y 12, propias para almacenes o fábrica de tabacos y cigarros. Espaciosos salones para escogida y despalillado de 1410 metros. Se pueden fraccionar para otras industrias.
Para Informes: Cia. Litográfica, Ayesterán, 11.
E-2805 Ind. 7 Dic.

CASA MODERNA INFANTA 18
esquina a Concordia, dos habitaciones, sala, comedorcito, cuarto de desahogo, baño moderno, cocina y limpieza de escalera, agua abundante. Informan teléfono M-6823.
S-35 16 En.

SE alquilan los hermosos altos de Obrapía número 5. Informan teléfono M-2504.
S-186 21 En.

SE alquila en San Rafael y Basarrate, un hermoso alto. La llave en la bodega. Informan teléfono M-2504.
S-185 21 En.

## (2)—Vedado

SE ALQUILAN los bonitos y amplios altos de un chalet moderno, con todo confort, en la calle 10 entre 11 y 13 número 9 y medio. Informan teléfono F-4713.
S-397 28 En.

SE ALQUILA la planta baja de la casa Paseo número 268, entre 25 y 27. La llave e informes en los altos.
2155 21 En.

## ALQUILERES DE CASAS

VEDADO. Calle Baños entre 27 y 29, se alquila un chalet recién construído, portal, garaje, sala, tres habitaciones grandes, comedor, una en los altos, baño intercalado, baño y servicios de criados, precio 100 pesos. La llave en la bodega. Informes 8 número 6 entre J y K. Teléfono F-5431.
2162 18 En.

VEDADO. Alquilo casa calle Dos número 225, entre 23 y 25. Llave e informes 23 esquina a Dos. Sra. Vda. de López.
2171 17 En.

SE ALQUILA la calle D número 66, altos, entre Calzada y Línea. La llave en la esquina. Informan en El Encanto.
S 383—15 Ene.

SE alquila a una cuadra de 23, calle 24, entre 25 y 27, Vedado, casita de jardín, portal, sala, 2 cuartos, cocina y servicios; está sin estrenar; precio 25 pesos; 2 meses fondo. Pregunte por Severo.
2091 15 En.

MUY BARATOS
Alquilo preciosos altos en 8 y 19, Vedado. Terraza, Sala, Saleta, 2 habitaciones, baño y servicios modernos. Llave al lado. Informan Tel. F-5490.
1965 17 En.

ALQUILO la casa calle Diez número 325 entre 23 y 25, es moderna, tiene jardín, portal, sala, saleta, dos habitaciones, cuarto baño con agua fría y caliente, cocina y patio. La llave al lado. Tel. I-7455.
1987 15 En.

VEDADO. Se alquilan los nuevos y frescos altos de 23 número 261, entre Baños y F, con recibidor, portal, sala, comedor, 4 dormitorios con baño y cocina y cuarto con servicio de criados. Renta 85 pesos. La llave en la misma. Informan en Baños 23 entre 17 y 19. Teléfono F 4003.
1834 15 en.

EDIFICIO TAVEL, 21 y C, ALQUILA
casa con sala, comedor, cocina y baño, con dos, tres y cuatro habitaciones; otra con sala, cuarto, cocina y baño. F-4232. Tavel.
S-366 12 Fb.

VEDADO A $36
alquilo frescos departamentos altos y bajos ,que dan a la calle 17 No. 536 esquina a 16; sala, comedor, 2 habitaciones, baño intercalado, etc. Llave Depto. F. Informan Tel. F-5557.
S-346 26 Ene

27 Y B
Alquilo estos preciosos bajos de esquina, sin estrenar, con jardín, portal, tres amplias habitaciones, sala, comedor, hall, pantry; cocina y calentador de gas, cuarto y servicio de criados y garage. Muy bien acabada y decorada. Su llave en la misma. Informes A-2418 y F-1767.
1867 16 En

HERMOSA casa recientemente reformada y decorada en Línea número 2, Vedado. Puede verse de 2 a 5 p. m. Pablo Suárez. M 8270.
1782 16 en.

VEDADO
Cómoda; ámplia; fresca residencia 19 y L, portales; gran saleta; hall; gran sala; seis cuartos; tres baños; gran comedor; jardines; gran patio sombra; comedor criados, departamento plancha; despensa, cuatro cuartos criados servicio, traspatio, garage dos máquinas, pisos mármol; decorada lujosa; precio último: 250 pesos. Informan en la misma.
1788 18 en.

VEDADO. Calle 15 entre 26 y 28, se alquila casita acabada de fabricar; sala, dos cuartos, comedor, cocina y cuarto de baño con agua caliente; precio: 25 pesos. Informn: Telf. F 1183.
1809 21 en.

VEDADO. Se alquila la casa de la calle Seis número 3, antiguo, tner 5a. y la Calzada, con sala, antesala, saleta de comer, cuatro habitaciones, cuarto de baño completo; garage, cuarto para chofer, jardín, patio y traspatio. Reajustada. Las llaves en frente. Informes: 4 número 4, Vedado.
1818 17 en.

SE ALQUILA en el Vedado, calle de Paseo número 7, entre 5a. y Calzada, esta moderna y bonit acasa; precio 75 pesos. Reajustado. Las llaves al lado, número 9; informan: 4a núm. 4, Vedado.
1811 17 en.

SE ALQUILAN casitas a 20 pesos mensuales, véalas; sala, dos habitaciones; cocina, baño, calle 15 entre 18 y 20, Vedado, pasaje Vega.
1846 21 en.

SE ALQUILA en $59.50 el piso de 21 número 248, entre E y F, Vedado. Tiene sala, comedor, tres cuartos, cocina y demás servicios. Puede verse. Pregunten al fondo por el señor Fermín.
1732 16 en.

LINEA, 106 entre 4 y 6. Próxima a desocuparse. Se alquila esta espléndida residencia: 8 habitaciones, 3 baños, 4 cuartos de criados, servicios completos, garage, traspatio, árboles frutales, motor para agua. Informan: Calzada esquina a 8. Señor Vega.
1469 24 en

FAMILIA que quiera comodidades, 15 número 255, alto independiente, sala, comedor, cocina, repostería, cinco dormitorios, hermoso baño intercalado, dos cuartos y servicio criados. Llaves al lado. Teléfono F-1969.
S-297 18 En.

ALQUILO en $60.00 los altos y en $65.00 los bajos de una moderna casa muy fresca y sin garage en el Vedado. Informan en el teléfono F-5072.
S-294 16 En.

VEDADO, 5a. No. 96, entre 4 y 6, se alquilan dos pisos altos muy frescos; todas las comodidades, cuatro habitaciones. La llave en la misma. Informan: teléfono A-2814.
1716 18 En.

VEDADO. A una cuadra del Puente Mijaramar se alquila una casa moderna con sala, comedor, tres cuartos y servicios, garage y cuartos de criados. Calle 20 entre Línea y Calzada. Informan al lado.
1344-16 En.

VEDADO
Se alquila una casa en la calle 15, casi esquina a C, que se compone de jardín, portal, hall, sala, cinco cuartos, baño intercalado, comedor, hall, pantry, cocina, cuarto y servicios de criados, traspatio, lavandería, cuarto de baños y garage para una máquina. Precio: 190 pesos mensuales. La llave en la misma, "Sereno".

ARELLANO Y RECIO
Departamento de Admón. de Bienes
Telfs. A-2478 y A-2218
E 57 Ind E 10

SE alquilan los altos de la calle 21, esquina a 14, Vedado, compuestos de sala, recibidor, dos cuartos, comedor y baño intercalado. Informan en la misma (bajos), bodega.
1373 17 En.

PARA familia numerosa, alto, independiente, grandes salas, comedor, pantry, siete cuartos, dos baños, cocina, galería cubierta, 15 número 255, entre E y F. Llaves al lado, teléfono F-1969.
S-296 18 En.

VEDADO, Once entre 22 y 24, apartamentos con todo servicio, fresquísimos, agua abundante 13 y 15 pesos y una casa en 32.
245 17 ene.

VEDADO. Acabada de construir, acera de sombra, amplia, segunda planta, calle 17 número 223, entre F y G, compuesta de sala, comedor, recibidor, hall, tres cuartos, baño intercalado, cocina, cuarto y baño criados, agua abundane fría y caliente. Informes en la misma y en los teléfonos F-1969 y A-3939.
1117 17 En.

SE ALQUILA Vedado H entre 21 y 23, cuatro cuartos, sala, saleta y doble servicio. Informan: Telf. F 2922.
1749 14 en.

SE ALQUILAN los modernos altos de la casa calle 8 número 11 entre 21 y 23. Llave bodega 23 y 8. Informan M-8713.
S-302 16 En.

SE ALQUILA los bonitos y nuevos altos de la calle 6 No. 216 entre 21 y 23, tienen 3 habitaciones con baño intercalado y una en la azotea con servicio completo, sala, saleta, comedor y demás, siempre mucha agua, puede verse de 2 a 4. Informan Tel. F-3523.
S-349 16 En

VEDADO A $25.00 CON LUZ
Se alquilan casitas modernas; sala, dos cuartos, comedor, cocina, baño, etc. Calle 20 número 28, esquina a 15. La llave en la bodega.
E 63 18 En.

VEDADO calle 17 número 95 entre 26 y 28, se alquilan casas interiores con sala, comedor, cuarto, cocina y baño moderno, a dos cuadras de 22, 20 pesos. F-1183.
757 20 ene.

## ALQUILERES DE CASAS

A LOS CHOFERES. Alquilo hermosa casa sala, dos cuartos, lugar para guardar máquina, en 19 esquina a Diez, letra B, Vedado. Llave bodega. Informan M-7611. Gana $24.00.
1573 15 En.

CALLE M ESQUINA A 27
en lo más alto del Vedado, cerca de la Universidad, se alquila suntuosa casa, compuesta de jardín alrededor, portal por dos frentes, vestíbulo, sala, recibidor, 7 hermosas habitaciones, 3 baños, comedor, pantry, servicio todo en los sótanos, con dos cuartos de criados, gran garaje, patio, pisos de mármol y techos decorados. Alquiler mensual $250.00. Informan F-1880 de 8 1|2 a 1 y en la misma.
1580 25 En.

ALQUILO hermosos altos. Dos número 3 Vedado, terraza, recibidor, cuatro grandes cuartos, baño intercalado completo, comedor, cuartos y servicio criada, cocina gas y carbón, abundante agua. Llave bajos. Informes I-3644 y A-5620.
S-249 19 En.

VEDADO
21 número 238-A, altos y bajos, entre F y Avenida de los Presidentes, a una cuadra de los tranvías de 23, se alquila casa nueva de terraza, sala, saleta, dos dormitorios, comedor al fondo, baño intercalado, servicio de criados, agua fría y caliente. La llave en la bodega de F y 21. Informan en la misma. El encargado y por teléfono A-1051. Sr. Lazcano.
1570 25 En.

VEDADO. Se alquilan sesenta pesos los modernos altos de C número 279, con tres habitaciones, hall, baño intercalado, cuarto de criados con su baño, agua abundante, cocina de gas y entrada independiente para el servicio. Informan: teléfono F 2597.
1114 15 en.

CALLE I No. 9
entre Calzada y 9, casa con portal, sala, saleta, 4 habitaciones, doble servicio sanitario, y cocina; precio de situación; la llave allí. Informan 12 esquina a 15, Vedado.
S-195 18 En.

VEDADO. Alquilo en 50 pesos la casa calle 5a. número 97, entre 6 y 8, jardín, portal, sala, saleta, cuatro cuartos, baño, patio y cocina. Informan: teléfono F-1675.
1042 16 ene

PARA FAMILIAS "BIEN"
A precio de situación, pisitos completos, sala a la calle, tres habitaciones, baño intercalado, cuarto y baño criado, cocina gas y comedor al fondo, con salida independiente. Solo 45 pesos. Modelos de independencia, elegancia y ventilación. Gran edificio "Maine Apartamets", M y 13, frente nuevo parque, media cuadra Malecón y de Línea. Lo mejor de la Habana. Clientela escogida. Apúese Línea y M.
4 482 4 Fb

CASITAS INDEPENDIENTES, $15
Calle 26 entre 27 y 29. Vedado, a una cuadra del tranvía de la calle 23, compuestas de portal, sala, cuarto, cocina, servicios sanitarios y patio independientes. Informes Manuel Rodríguez, bodega Las Mercedes, 26 y 27. Tel. A-0383.
61300 19 En

SE alquila en la calle 27 entre F y Baños, la casa acabada de fabricar, compuesta de portal, lobby, 3 habitaciones con su baño intercalado con todo confort, comedor, cocina de gas, con su cuarto de criado con baño y garage para una máquina. Buen precio. Informan en F número 250 y teléfono F-2906.
S-86 18 En.

## (3)—J. del Monte y Víbora

LUYANO. Se alquilan los altos de Herrera y Reforma, compuestos de sala, saleta, 3 cuartos y demás servicios, con abundante agua, precio 40 pesos. La llave en la bodega. Informan Barbazán. A-3303.
2136 21 En.

LAWTON 64, (cerca de Santa Catalina) sala, comedor, tres cuartos, doble servicio, cocina gas. Casa moderna, decorada. Traspatio tierra. Llave al lado. Informan: X-2052. Agua abundante.
1729 15 En.

SE ALQUILA la modedna y ventilada casa José M. Heredia, entre Estrada Palma y Libertad, decorada y pintada en colores. Jardín, portal, sala, comedor, cuatro cuartos, baño completo intercalado, calentador y cocina de gas, cuarto y servicios de criados. Sesenta pesos. Teléfono FO-1645.
2151 16 En.

EN CUARENTA pesos se alquila Teresa Blanco número 33, Luyanó. Portal, sala, saleta, tres habitaciones, baño completo con agua caliente, cocina espaciosa, buen patio; pegado a la Calzada de Concha, una cuadra del Paradero de Luyanó. Informan en la misma.
2134 16 En.

SE ALQUILA en lo más céntrico de la Víbora, en el moderno edificio acabado de construir en la Avenida de Acosta esquina a Cuarta, casas de dos habitaciones, sala, comedor, baño intercalado completo. Cocina, agua fría y caliente, abundante, desde 25 pesos hasta 35. Informan Reina 8, primero, teléfono A-8503.
S-362 18 En.

SE alquila una de las mejores residencias de la Víbora: 7 habitaciones, 3 baños, garage para 3 máquinas, Acosta esquina a Agustina. Teléfono I-2296. Alquiler $175.00.
S-359 27 En.

ALQUILO monísimos bajos, Lawton esquina a Santa Catalina, sala, saleta cuatro cuartos, cocina de gas, baño moderno. Llave altos. Informan Teléfonos A-8620 e I-3644.
S-250 19 En.

VIBORA
CANTERAS DE SAN MIGUEL
Calle Arellano entre Luz y Bella Vista. Se alquila casa congrandes comodidades acera de brisa, portal, sala, gabinete, 3 grndes cuartos, comedor, hall, baño completo con agua caliente, cocina, pantry, garage, cuartos de criado y servicios jardín, patio amplio, con abundante agua y de nueva construcción, es un sanatorio por estar en punto alto. En la misma informan de 1 a 4 o el teléfono A-8345.
S-379 17 En.

PARA los que piensen casarse, se alquilan bonitos y modernos alticos, sin estrenar, decorados, a una cuadra de la Calzada de la Víbora, con sala, comedor, dos curtos, agua, cliente en punto inmejorable. También alquilo dos habitaciones con cocina servicios, y patio, de planta baja. Informes: Tel. I-1823.
1953 16 En.

SE ALQUILA una casita en Jesús del Monte, frente a Henry Clay, a media cuadra del tranvía, con dos cuartos, sala, cocina y servicios; precio: 23 pesos. Informan: teléfono U 1227.
S 344 15 en.

SE ALQUILA la casa San Anastasio 13, sala, saleta corrida, tres cuartos, comedor al fondo, baño intercalado, cocina, patio y traspatio; alquiler: cincuenta pesos y fiados; en el 15 está la llave.
1859 16 en.

SE ALQUILA casa calle Pérez entre Rosa Enríquez y Cueto, con gran terreno cercado, propio para cualquier industria o particular; infoman: Andrés Pérez; F 4565.
1741 17 en.

LINDA CASA POR $50.00
En lo mejor de la Víbora, cerca de los Colegios Marista y Lourdes. Con jardín, portal, sala, tres hermosas habitaciones, comedor al fondo, lindo baño, con agua caliente, toda decorada, servicio de criados. Libertad 55, esquina a San Antonio. Informan M-9529.
1449 15 En.

CARMEN 33, Víbora. Una cuadra calzada, casa moderna, jardín, portal, comedor, tres cuartos, doble servicio; cuarto criado; gas; agua fría y caliente: 55 pesos. Informes: X 2052. Llave al lado.
1728 15 en.

VIBORA. Estrampes número 72 entre Libertad y Estrada Palma; se alquila e informan, chalet de 3 cuartos, cuarto de criado y servicio; una cuadra tranvía Santos Suárez. $45.00. Teléfono I-7570.
S-303 16 En.

ALQUILO preciosa casa madera en $25; otra en $18. Tienen gran patio cercado independiente con frutales. Strampes entre Lee y Lacret, una cuadra tranvía Santos Suárez.
1516 15 en

## ALQUILERES DE CASAS

SE alquila piso con cuatro cuartos, sala, comedor, baño, cocina y servicio criados. Calzada Jesús del Monte 58 y 60. Informan F-1936 y F-5158. La llave en la misma, primer piso derecha. Precio $50.00 y 55.00.
1446 16 En.

SE ALQUILA
En Fomento y Arango una casa de portal sala, comedor, dos cuartos grandes, baño completo, patio y todo lo demás, propia para personas de gusto. Precio módico.
1336 19 En.

SE ALQUILAN los altos de Jesús del Monte 582 y medio, propios para mucha familia, con seis cuartos y demás comodidades; motor; agua abundante; informan en la misma. No queremos enfermos.
1771 21 en.

CASAS A COMO QUIERA LAS DE $25.00 a $17.00
Con sala, dos habitaciones, cocina y servicios y baño, todo moderno e independiente, a una cuadra de los tranvéas, lo más sano de la Víbora. Calle C entre 11 y 12 Reparto Batista. Informan M-9429.
1451 15 En.

ALQUILO modernos altos Durege 17 entre las dos líneas Santos Suárez, terraza, sala, saleta, tres cuartos, agua abundante, baño intercalado, servicios criada. Llave bajos. I-3644 A-5620.
1586 20 En.

REPARTO Montejo. Alquilo casa grande con gran patio propio para cría de gallinas en $25, calle Esperanza y Cristina, Villa Elvira, a una cuadra de la Calzada de Arroyo Apolo. Dueño teléfono M-1914.
16011 18 En.

SANTO Suárez $40 J. Delgado entre E. Palma y Libertad frente al tranvía. Alquilo casa acabada de decorar, jardín, portal, sala, dos cuartos, comedor, baño intercalado, cocina y patio. Informan Vives 20 o M-3373, Riquelme.
1435 17 En.

SE alquila la ventilada casa compuesta de jardín, portal, sala, comedor, siete habitaciones, baño completo intercalado, cuarto y servicio de criado, cocina, patio y traspatio propio para gallinas en la Calzada de la Víbora a dos casas de la Estación Havana Central. Informan Teléfono I-2484.
E 2048 ind. 4

# CASAS DE GOMEZ MENA

**LAS MAS MODERNAS**
**LAS MAS BARATAS**
**GRANDES OPORTUNIDADES**

Espléndidos y amplios locales para establecimientos mercantiles a precios sin competencia.

MURALLA No. 59, bajos, entre Habana y Compostela, espléndido local con 400 metros cuadrados, tiene estantería. Propio para almacén o depósito. La llave en el número 57.

CALZADA DEL MONTE, frente al Mercado Unico, entre las calles de Manglar, y Matadero, acera de la sombra.

En el grupo de 144 viviendas situadas en la manzana formada por las calles de PLASENCIA, PEÑALVER, PAJARITO Y DESAGUE, a una cuadra de Infanta y tres de Carlos III.

CALLE HABANA 121, altos, esquina a Muralla, situación ideal para oficinas o casa de huéspedes. Informan GOMEZ MENA. Llinás 54-A, esquina a Marqués González. Teléfonos U-4489, U-2925 y U-4875.

E 1880 ind. 13 ag.

## LOCALES

### (14)—Barrios

AMPLIA nave en Cerro, donde estuvo el antiguo Cuartel de Bomberos del Cerro, en la esquina de Tejas; se alquila propio para comercio, industria o cualquier negocio que requeira local. Informan Demetrio Córdova y Sta. Teléfono A-2813. 2018 16 En.

PARA industria. Por lo que ofrezcan se alquila 1.000 metros de terreno: da a dos calles en Luyanó, está preparado para fundición; y la adapto para cualquier otra industria. Teléfono A-1365.
1963 20 En.

EN GUANABACOA

Se alquila un local de 1.400 metros de fabricación con 10.000 metros, terreno; se puede alquilar separada. Pepe Antonio 41. 1796 26 en.

SE ALQUILA un amplio local con dos habitaciones propio para cualquier industria o comercio, en Calzada y Paseo. La Luna. Vedado.
1797 98 21 en.

SE alquila un local propio establecimiento o industria. Informan en el F-1936 y F-5158. La llave en la misma, primer piso derecha. Calzada de Jesús del Monte 58 y 60.
1346 16 En.

### (16½)—Solicitudes de alquileres

SIN INTERVENCION de corredores, desea alquilar casa amueblada para corta familia americana, que tenga tres cuartos dormitorios lo menos, situada en Vedado o Malecón, por dos meses. Contesten Mr. J. B. Campbell, Sevilla Biltmore, hotel. 2144 17 En.

## (E) GARAGES

### (15)—Habana

GARAGE BLANCOS TURS

Admite máquinas en storage a precios de situación, con un cuidado esmerado. Rodríguez. Subirana número 56 esquina a Peñalver. S-309 9 Fb.

## (F) SE NECESITAN

### (17)—Criadas de mano y Manejadoras

SE SOLICITA una criada de mano en San Francisco número 29, esquina a José Antonio Saco. Teléfono U-2595.
S-498 16 En.

SE NECESITA muchacha de 14 a 16 años para pocos quehaceres. Ha de dormir en la colocación y traer referencias. Santa Felicia 6, Luyanó, entre Luco y Justicia. 2120 18 En.

### (18)—Criados de mano

SE SOLICITA criado de mano fino que sepa servir bien a la mesa y que traiga buenas recomendaciones. Dr. Carlos M. de la Cruz. 23 número 285, Vedado.
2111 16 En.

### (19)—Cocineras

SE SOLICITA una cocinera peninsular para los dos trabajos, es para 3 personas ha de dormir en la casa, sueldo 30 pesos. Se exigen referencias. San José número 2-A, segundo piso.
2135 16 En.

## SE NECESITAN

SE SOLICITA una muchacha peninsular para cocinar y limpiar, que tenga referencias y duerma en la colocación. Basarrate 13 entre San Rafael y San José (altos). 2039 d-15 En.

SE SOLICITA una muchacha para los quehaceres de casa de corta familia, que entienda algo de cocina. En la calle Llinas número 14 altos entre Belascoaín y Nueva del Pilar.
2012 15 En.

SE SOLICITA una española de mediana edad para limpiar y cocinar a un matrimonio de dos niños. Sueldo 30 pesos. Informan, F-3125. S-412 17 En.

SE solicita cocinera limpia y que duerma en la colocación; se prefiere del país y ha de traer referencias. Calle 4, 226, altos, entre 25 y 23; 8 a 11 y 12 a 2. S-380 15 En.

SE SOLICITA una española joven para cocinar y limpiar, que sea aseada. Sueldo 30 pesos. Revolución 22, entre Milagros y Santa Catalina, Víbora.
1737 15 en.

### (24)—Personas de ignorado domicilio

SE DESEA saber el paradero de Antonio Vázquez Pérez, que hace 5 años vivía en Pinar del Río, lo solicitan sus familias urgente para asuntos que le interesan. Dirigirse a Pedro Vázquez, Arsenal número 44, Habana. 2100 17 En.

### (25)—Varios

SE SOLICITA telefonista competente que hable inglés y español. Debe tener referencias. Hotel Almendares, de 9 a 11 de la mañana. Lo mismo puede ser señorita o caballero. 2182 16 En.

SRES. MAESTROS Y MAESTRAS

y demás personas con título académico Para una obra patriótica y cultural que, a la par que les permitirá aumentar sensiblemente sus ingresos, les conviene visitar de 10 a 12 a. m. al catedrático J. González Cobos, en Oficios 52, altos. Teléfono M-3695. 2181 18 En.

SE SOLICITA un matrimonio o persona sola, para encargado y cobrador. Sueldo mensual 90 pesos y comisión. Puede ganar hasta 150 pesos. Tiene que poner garantía efectivo de mil pesos. Informan teléfono A-9281. Si usted no reúne estas condiciones, no moleste. De 8 a 12 y de 2 a 5. 2198 15 En.

BUEN NEGOCIO

Para ampliar industria en marcha de fabricar artículos de gran demanda, se solicita socio que disponga de 300 a 1.000 pesos. Tendrá 120 pesos mensuales de sus utilidades que podrán ser grandes por ser negocio seguro y de gran aceptación. Calle Cueto número 2, casi esquina a Concha, a cualquier hora o domingo.
2206 15 En.

SE SOLICITA una muchacha para los quehaceres de la casa. Reina número 10, segundo izquierda. S-414 16 En.

Se solicita encargado inteligente de mediana edad para una quinta de recreo, que sea práctico en dirigir obreros en floricultura, agricultura y en el cuidado de animales. Presentarse con sus referencias en la Quinta Palatino, Cerro.
E 71 16 En.

SOLICITAMOS vendedores para provincias Matanzas, Santa Clara y Marianao, Regla, Guanabacoa, a comisión. Romañá Lugos y Co. Licores. San Miguel y Basarrate. 2103 18 En.

UNA señora de mediana edad francesa, se hace cargo en su casa de moralidad. Fundición 1, de cuidar un niño de tres años en adelante.
2006 18 En.

NECESITAMOS buenas oficialas costureras. De no ser competentes, no deben presentarse. "La Filosofía". Neptuno y San Nicolás.
2030 18 En.

SE solicita un dependiente para almacén con referencias. Informes en Antón Recio 22, bajos.
2072 15 En.

COMPAÑIA extranjera poderosa solicita agentes vendedores para la ciudad, pagando sueldo y comisión. Villuendas 21.
2043 15 En.

SE solicita un mecánico que entienda de máquinas de vapor, donkeys, calderas, ha de tener referencias buenas, y vivir en el trabajo, sueldo $70.00 y casa. Informarán Teléfono A-0383 de 10 a 12 p. m. 1960 20 En.

SE necesita señora respetable de mediana edad para el servicio de dos caballeros solos. Debe ser blanca y de alguna educación. Debe cocinar y hacer algún servicio en la casa, actuando como ama de llaves. Debe tener buenas referencias. Dirigirse por escrito al Apartado 2156, diciendo donde se le puede ver. Se pagará buen sueldo, pero es inútil hacer su solicitud sin las cualidades indicadas. 1957 15 En.

SOLICITO varios vendedores, para vender el mejor café del mundo, a casas particulares, se da sueldo o comisión. Tostadero de Café, Reina 157, por Belascoaín. 1635 17 En.

SE NECESITAN corresponsales en cada ciudad y pueblo. Emplee su tiempo disponible lucrativamente. Pídanos librito explicativo gratis. International Service, 232 East Erie Street, Chicago EE. UU.
S-313 9 Fb.

SE NECESITA un matrimonio para encargados de una casa de inquilinato chica, sólo se da la habitación. Informes Obrapía 99, Sr. Muñiz. Teléfono A-3279. Se exigen referencias.
S-348 14 En.

SE solicita una española de mediana edad para lavar y limpiar en casa de un matrimonio con dos niños. Es para el campo. Sueldo $25.00. Informan en 25 número 416 entre 4 y 6. Vedado.
1950 16 En.

SE SOLICITA un socio con poco capital para ampliar negocio, billetes, tabacos y quincalla o se traspasa la propiedad. Informan Monserrate y Lamparilla. Bar Franco. 1578 16 En.

PARA una Asociación de Seguro Mutuo de Alquileres para Propietarios, se solicitan agentes de ambos sexos que sepan presentarse, su retribución depende de sus relaciones con propietarios de casas, dirigirse a EL PORVENIR FAMILIAR, Manzana de Gómez 560, 561, 562 y 563, Habana. E 36 ind En 4.

SE solicitan agentes de ambos sexos, para trabajar pólizas de amortizaciones sumamente atractivas, pueden ganar de tres a cinco pesos diarios, según aptitudes; dirigirse a EL PORVENIR FAMILIAR, Manzana de Gómez 560, 561, 562 y 563.
E 37 ind Er 4.

## SE NECESITAN

### (26)—Agencias de colocaciones

AGENCIA LA UNION

De Marcelino Menéndez, treinta años de establecida. Es la única que en cinco minutos facilita todo el personal con buenas referencias. Llamen al teléfono número A-3318. Habana 114.
S-8377 29 En.

## (G) SE OFRECEN

### (27).—Criadas de mano y Manejadoras

SE DESEA colocar una muchacha de mediana edad, lleva poco tiempo en el país, desea casa de moralidad, tiene quien la recomiende. Informan al teléfono U-1292. 2131 17 En.

SE DESEA colocar una joven española para criada de mano o manejadora. Tiene buenas referencias de las casas de donde ha trabajado. Llame al teléfono A-9409. 2156 16 En.

DESEA colocarse muchacha española en casa de moralidad para criada de mano o manejadora, sabe cumplir con su obligación, tiene buenas referencias. Informan Maloja 185, teléfono M-2122.
2158 16 En.

DESEA colocarse una joven española, de criada de mano o manejadora, lleva tiempo en el país, tiene referencias. Informan Teléfono I-1683.
S-405 16 En.

SE DESEA colocar una muchacha española para criada de mano o manejadora, sabe cumplir con su obligación, desea casa de moralidad. Informan Ayesterán 7. Teléfono U-2050.
2170 16 En.

SE DESEA colocar una joven española para criada de mano o de cuarto, manejadora. Tiene referencias. Informan teléfono F-1661. 2176 16 En.

SE DESEAN colocar dos jóvenes españolas; una para criada de mano o manejadora y la otra para criada de mano o de cuartos. Informan: teléfono F-1351. Calle B esquina a 27, Vedado.
2177 16 En.

JOVEN del campo, desea colocarse de manejadora o criada de mano; sabe trabajar y tiene recomendaciones. Teléfono F-3017. 2178 15 En.

SE DESEA colocar una joven española para criada de mano o cocinar. Sueldo de $25 a 30 pesos. Informes, Vives 108.
S-409 16 En.

SE DESEA colocar una joven española para criada de mano; tiene buenas referencias y lleva tiempo en el país. No le importa lavar y planchar algo. Informan teléfono A-7503.
2185 16 En.

SE DESEA colocar una muchacha española, de criada de mano. Tiene buenas referencias. Teléfono A-8082.
2191 16 En.

SE DESEA colocar joven española de criada de mano o manejadora. Informan en el teléfono M-9578.
2196 16 En.

SE desea colocar una joven española de criada de manos o manejadora, entiende de cocina para matrimonio solo; sabe cumplir con su obligación. Informan: Teléfono I-7536. 2082 15 En.

DESEA colocarse una muchacha española de criada de mano o manejadora. Tiene buenas referencias y un carácter mejor. Teléfono F-4334.
2119 16 En.

DESEA colocarse una joven española de criada de mano, lleva tiempo en el país y sabe trabajar, desea casa de moralidad, tiene buenas recomendaciones de las casas donde trabajó. También la representan sus hermanos. Informan en Magnolia 19, teléfono I-3085. Cerro. 2104 26 En.

UNA SEÑORA de mediana edad desea colocarse para cuidar un niño o una señora, tiene referencias. Teléfono M-1243.
2090 21 En.

JOVEN ESPAÑOLA

Desea colocarse de criada de mano o manejadora, con familia seria. Sueldo $25.00. Teléfono U-3744. S-390 16 En.

SE DESEA colocar una muchacha española de criada de mano o manejadora, tiene referencias. Informan teléfono M-8793. 2099 16 En.

DESEA colocarse una muchacha honrada y trabajadora para limpieza y manejadora. Razón; teléfono I 6256.
2039 15 En.

Se desea colocar una joven española para criada de mano o manejadora. Tiene referencias. Informan: Teléfono M-8638. 2073 15 En.

SE DESEA colocar una muchacha austriaca de criada de mano, va al campo; tiene referencias. Informan en Habana 222. 1976 15 En.

SE DESEA colocar una española para criada de mano, entiende algo de cocina. Consulado 98 tercer piso. Teléfono A-3582. 2029 15 En.

SE DESEA colocar una española de mediana edad, para criada de manos o manejadora. Informan teléfono A-6130.
S-370 15 En.

SE DESEA colocar una muchacha peninsular de criada de mano o manejadora edad 19 años sabe cumplir con su obligación. Informan Habana 157 moderno o Teléfono M-7372. 2004 15 En.

SE ofrece una muy buena criada de mano peninsular o para manejadora, o para habitaciones, sabe coser, es cariñosa con los niños y tiene recomendación de las casas que trabajó. Teléfono A 4792. 2042 15 En.

SE desea colocar muchacha española de criada de mano o manejadora; lleva tiempo en el país; es cariñosa con los niños. F 1681. 2032 15 En.

SE OFRECE una muchacha de color para criada de mano o manejadora; tiene referencias. Informan teléfono I-2595 S-365 15 En.

SE DESEA colocar muchacha austriaca, de criada de mano o de lavandera; prefiere familia americana. Informan Sol 12. 1978 15 En.

Se ofrece señora española de mediana edad, para criada de mano; sabe lavar y planchar y repasar ropa; fina y siendo familia seria; no le importa salir al campo; también sabe ayudar algo a la cocina; sabe cumplir muy bien con su obligación y tiene quien la recomiende. Informan: Teléfono A-9587, Apodaca.
2065 15 En.

SE desea colocar para criada de manos una muchacha de mediana edad sin pretensiones. Informen en Aguila 86, Bodega, esquina a San José. Teléfono A-7653. 2056 15 En.

DESEA colocarse una joven española de criada de manos o de manejadora; es formal; tiene referencias. Informan: Real, número 69, Puentes Grands. Teléfono FO-1072. 2083 15 En.

DESEA colocarse una joven peninsular de criada de mano o manejadora; tiene referencias. Teléfono número M 8177.
2068 15 En.

SE desea colocar una muchacha española de criada de mano, entiende de cocina, siendo para todo, tiene que ser poca familia. Se prefiere para la Habana. Teléfono U-3342.
1944 15 En.

## SE OFRECEN

DESEA colocarse una muchacha española criada de mano o manejadora que hace pocos días vino del campo. Teléfono I 4843. Josefina 4, Víbora.
1738 15 en.

DESEA colocarse joven española de criada de mano o manejadora; sabe cumplir con su obligación y lleva tiempo en el país; informan: Maloja y Escobar. M 3881. Bodega. 1836 15 en.

DESEA colocarse una muchacha española para criada de mano; lo mismo para criada de cuartos o manejadora; lleva cinco años en el país; sabe cumplir con su obligación. Informan: Real 65, Puentes Grandes. Telf. I 1091.
1806 15 en.

DESEA colocarse una joven española para criada de mano o cuartos no le importa ayudar a los quehaceres de la casa. Informan Neptuno 5, Hotel Bilbao, habitación 26. Teléfono A-9041.
1949 15 En.

DESEA colocarse joven española de criada de mano o para cocinar para un matrimonio solo; es práctico en el trabajo. F 1056. 1807 15 en.

DESEA colocarse joven española de criada de mano o para cuartos; tiene trabajado en buenas casas. F 2035.
1808 15 en.

SE ofrece una muchacha española criada de mano, sabe servir bien a comedor. Tiene buena presencia y referencias. M- 7122. 1968 15 En.

DESEA colocarse una joven española sería de buenas referencias, para criada de mano en casa de moralidad. Teléfono I-2198. 1558 16 En.

DESEA colocarse una muchacha de criada de mano o de cuartos; tiene quien la recomienda; llamen al Telf. FO-1556.
1860 15 En.

SE DESEA colocar joven española de criada de mano, lleva tiempo en el país y sabe sus obligaciones. Informan teléfono U-4669, pregunten por Sofía.
1283 18 ene

SE DESEA colocar una joven española de criada de mano, tiene buenas referencias. Informan Belascoaín 118, Víveres finos. M-2067. S-242 15 ene

### (28).—Criadas de Habitaciones y Coser

OFRECEN sus servicios, juntos o separados, madre e hijo, españoles, 46 y 18 años, ella es buena costurera, criada o lavandera: él sabe de cocina, servicio de mesa, entiende de todo, salen a cualquier punto. Buenos informes. 13 y 28, altos de la bodega, Vedado. F-2156.
2128 16 En.

SE DESEA colocar una joven española en casa de moralidad para cuartos y costura, corta por figurín. Cuba 98, altos, por Ricla. 2127 16 En.

ESPAÑOLA joven desea colocarse para criada de cuartos. Informan Villegas 89, teléfono A-7963. 2153 16 En.

SE DESEA colocar una muchacha para criada de cuartos o comedor, tiene referencias. Informan Monserrate 49 esquina a Empedrado. Teléfono A-4740.
2161 16 En.

SE OFRECE buenacriada para habitaciones o para cocinar y limpiar casa chica de matrimonio solo; no tiene inconveniente en trabajar clínica u hotel; $30 y ropa limpia. Teléfono F-3535, hay que pagar los viajes. Vedado, 21 núm. 502.
2172 16 En.

JOVEN española desea colocarse de criada de mano o de cuartos no le importa ir fuera de la Habana, tiene referencias. Informan Teléfono U-4669.
2038 15 En.

OFRECESE joven española de 17 años para limpieza por horas, y ayudar los quehaceres de casa chica. Informan sus padres. Teléfono A-6864. Llamen antes de las 9 o después de la una.
2014 15 En.

UNA muchacha española se desea colocar de criada de cuartos o comedor; sabe coser; es trabajadora. Informan F 1681. 2031 15 En.

SE ofrece una criada peninsular para cuarto o comedor, sabe coser muy bien. Tiene referencias. Teléfono F-4116.
S-385 15 En.

### (29).—Criados de mano

CRIADO de mano, edad 38 años, serio y cumplidor, se ofrece para casa particular con muy buenas referencias y sin pretensiones, práctico en todo buen servicio. Informan teléfono A-8253.
2130 16 En.

SE DESEA colocar un joven español de criado de mano, sabe servir la mesa, es de confianza y tiene buenas referencias. Teléfono I-6505. 2145 16 En.

SE OFRECE criado de mano con referencias. Informan teléfono F-2546.
2173 16 En.

SE OFRECE un joven peninsular muy práctico, para criado de mano en casa particular o comercio, o para camarero o elevador. Sabe fregar máquinas; o para sirviente clínica, Consultorio o gabinete, o cualquier otro trabajo. Tel. A-4792.
2183 16 En.

CRIADO español joven se ofrece para casa particular, acostumbrado en el servicio fino de mesa y demás servicios, con muy buenas referencias. Informes teléfono A-7146. 2101 16 En.

CRIADO fino de mediana edad, con inmejorables referencias, se ofrece preferiendo casa respetable, como primero o segundo criado. Teléfono M-3850.
1972 15 En.

CRIADO de mano, mediana edad serio y cumplidor, se ofrece para casa particular con muy buenas referencias y sin muchas pretensiones. Informan Teléfono M-3431. 2014 15 En

CRIADO español joven se ofrece para casa particular; práctico en el servicio fino, con inmejorables referencias de donde ha servido. Informan en el teléfono A-7146 2063 15 En.

DESEA colocarse un buen criado o ayuda de cámara de mediana edad, plancha ropa de caballero, tiene referencias. Informan San José número 2. Café Capitolio, teléfono A 6685.
2052 15 En.

DESEA colocarse un joven español de criado en casa particular es fino y trabajador, y tiene buenas referencias. Informan: Teléfono F-1975.
1959 15 En.

DESEA colocarse joven español de criado de mano o portero o limpiar oficina, es formal y tiene buenas referencias de las casa que ha trabajado años. Belascoaín 76. Teléfono U-5223.
1946 15 En.

### (30).—Cocineras

SE DESEA colocar una fina cocinera si es corta familia para todos los quehaceres, va al campo. Informan Obrapía 42-A, señora Camera. 2107-08 16 En.

DESEA colocarse una señora española de cocinera o para atender niños. Lleva referencias. Informan teléfono I-7860.
2159 16 En.

SE DESEA colocar una señora de color americana, habla poco castellano, para cocinera y repostera, con familia americana o cubana. Aguila 327, teléf. A-6075.
2168 16 En.

## SE OFRECEN

UNA ESPAÑOLA se coloca para cocinera, limpieza o criada de mano; es formal; sabe desempeñar su obligación. Teléfono M-3553. 2188 16 En.

SE OFRECE peninsular para cocinar y limpiar con un niño de siete años. Sabe trabajar y entiende de repostería. Sueldo según condiciones. Tel. U-5232.
2195 16 En.

SE OFRECE una joven del país para cocinera, limpiar o lavar; buenas referencias y cumplidora. I-3469.
S-410 16 En.

SE DESEA colocar una cocinera repostera duerme en la colocación va al campo. F-5014. 2148 16 En.

DESEA colocarse señora española de mediana edad en casa particular para cocinar y limpiar a corta familia, duerme fuera de la colocación. San Miguel y Oquendo, altos de la bodega, teléfono U-2240. 2102 16 Tn.

SE DESEA colocar joven española de cocinera. Sabe cocinar bien, es seria y trabajadora. Informan A- 5420.
1947 15 En.

SE DESEA colocar una buena cocinera, cocina española y criolla, sabe de repostería, desea buen sueldo, no duerme en la colocación M-3271.
1992 15 En.

DESEA colocarse superior cocinera española, repostera para solo cocina, corta familia muy práctica en oficio inmejorables referencias y duerme en la colocación. Teléfono M-6671.
199 15 En.

DESEA colocarse una joven mestiza para cocinar, sabe bien su oficio, desea buen sueldo. Teléfono A-6933
2093 15 En.

SEÑORA, joven española, desea colocarse para cocinar y limpiar, con recomendación de las casa donde ha trabajado; no duerme en la colocación. Informe Teléfono A-6729.
S-371 15 En.

SE DESEA colocar una cocinera es repostera, duerme en la colocación, va al campo. Informan F-3368.
1951 15 En.

DESEA colocarse una cocinera española práctica en el oficio, española y criolla; sabe de repostería; no duerme en la colocación. Teléfono M 2067.
S-382 15 En.

SE desea colocar una joven española para cocinar y limpiar siendo corta familia. Tiene buenos informes. Lucena número 23, cuarto número 3. Teléfono U-5318. 2076 15 En.

DESEA colocarse una española para cocinar y limpiar; no le importa salir afuera; desea casa de moralidad. Informes: Cuarteles 7. 2069 15 En.

SE desea colocar una cocinera española, sabe su obligación, duerme afuera; tiene quien la recomiende. Informes: al teléfono F 1908. 2058 15 En.

SE desea colocar una muchacha española para cocinar y limpiar; no sale afuera ni duerme en la colocación. Informan: Teléfono A-9577. 2055 16 En.

SE DESEA colocar una señora que sabe cocinar a la española y a la criolla, dulce de todas clases. Teléfono M-9702.
2019 15 En.

SE desea colocar muchacha española de cocinera o para limpiar. Informan teléfono I 2125. Laguerueta 37 A.
2046 15 En.

DESEA colocarse una superior cocinera repostera, joven, peninsular, solo para cocinar, duerme en la colocación, no menos de $35 o $40. Tiene recomendación. Teléfono A 4792.
2041 15 En.

SEÑORA española se desea colocar para la cocina, sabe cocinar a la española y a la criolla y bastante a extranjero. Tiene buenas referencias; de mediana edad, y ella misma informa de una buena criada; desea casa de moralidad. Informan en la calle 4 y 5, o jardín El Pensil. Teléfono F 1538. 2040 15 En.

DESEA colocarse una cocinera para cocinar o para los quehaceres de casa de poca familia. Tiene referencias, no duerme en la colocación. Tel. M-3418.
1958 15 En.

DESEAN colocarse dos muchachas, una de cocinera y la otra de criada. Somos del campo Teléfono M-5094. O de lavandera, Omoa 26, habitación 5.
1948 15 En.

SE desea colocar una buena cocinera de color con referencias, limpia y formal, no tiene inconveniente en trabajar en repartos. M- 7122. 1967 15 En.

UNA BUENA cocinera se desea colocar calle 10 esquina a 3, pregunten por Antonia teléfono F 6312.
1800 18 en.

DESEA colocarse una cocinera en casa de comercio o huéspedes; sin pretensiones; teléfono FO 2214; dirección Fuentes y Almacenares. 1758 15 en.

DESEA colocarse joven peninsular para cocinar y como comedor. Tiene referencias. Informan Luz 52 (altos). Teléfono A-9666.
1361-15 En.

### (31).—Cocineros

UN COCINERO chino sabe cocinar a la criolla y española muy bien, sabe hacer dulces, muy limpio en la cocina. Tiene referencias, muy bueno de familia. Se desea colocar en particular. Informan Calle Dragones y Manrique, bodega, preguntar por Manuel. Teléfono A-3979.
2160 16 En.

COCINERO joven español se ofrece para casa particular, sabe las tres cocinas, principalmente la francesa, práctico en repostería y pastelería con buenas referencias. Informan A-3090. Francisco V. Aguilera 53, altos. 2169 16 En.

SE DESEA colocar joven español para cocinar o para todos los quehaceres de corta familia. Tiene referencias y sabe su obligación. Informan teléfono U-6165. Lealtad 111, bajos. Obdulia.
2199 16 En.

SE OFRECE jóven español para criado de mano, sabe a perfección planchar ropa de caballero, hace toda clase de ponches y cócteles. Informan Reina 73. Teléfono M-2137. 2005 15 En.

JOVEN asiático muy buen cocinero y repostero, desea colocarse en casa particular; cocina a la Criolla, Española y Francesa; sabe cumplir con su obligación. Informan teléfono A-5902, preguntar por Rahuy. 2034 15 En.

MAESTRO cocinero repostero, español, fina sazón, cocina francesa, española y criolla, pastelería fina, ofrécese a casa particular honorable o comercio. Seriedad, honradez y buen servicio. A-2073.
2009 15 En.

COCINERO español con 30 años de práctica, desea casa particular, hotel o cabaret conoce toda la cocina e inclusive americana y lunch toda clase de dulces. Teléfono I-7452. 2011 15 En.

COCINERO, repostero español se ofrece cocina francesa, americana y criolla, hace pastelería y pan a la americana, muy formal y cumplidor, trabajó en la Marina y en el Norte, sale al campo. Dragones 42, teléfono M-6403.
2071 15 En.

COCINERA peninsular desea colocarse, cocina criolla y española, puede hacer limpieza y duerme afuera. Informan: M-6559. 1971 15 En.

## SE OFRECEN

SE DESEA colocar un joven chino, para cocinar en casa particular, cocina a la criolla y española y repostería, bien práctico, tiene referencia. Vive: Calle Zanaja número 41. Teléfono A-7875, preguntar por Antonio.
1964 18 En.

### (33)—Chauffeurs

CHAUFFEUR mecánico, peninsular, se ofrece a familia particular; sé manejar toda clase de máquinas americanas y europeas. Tengo buenas referencias de la casa que trabajé. Tel. M-4973.
2180 16 En.

SE DESEA colocarse un joven chauffeur, español, en casa particular o comercio. Entiende de mecánica; no tiene pretensiones; tiene referencias de las casas que trabajó. Pregunten por Jesús Brenlla, teléfono A-2090. 2203 16 En.

CHAUFFEUR español, joven, práctico en toda clase de máquinas, desea colocarse en casa particular o de Comercio. Buenas referencias. Tell A-3304.
1979 15 En.

CHAUFFEUR español desea colocarse en casa particular o de comercio, tiene recomendaciones de las casas que ha trabajado. Informan Tel. F-3768.
2007 15 En.

SE ofrece chauffeur con buenas referencias y experiencia en el oficio; español y sin pretensiones. Sr. Manuel; teléfono A 4799. 2077 15 En.

CHAUFFEUR español se ofrece para casa particular o de comercio; lleva varios años en el oficio y tiene referencias; si se le trata bien no repara en sueldo. Informes: Teléfono A 5554 y A 6207. 2064 15 En.

CHAUFFEUR español serio y cumplidor de su deber, desea casa particular; tiene excelentes recomendaciones de las casas que trabajó; conoce mecánica, manejo de cualquier máquina, conoce la ciudad y el tráfico, con diez años de práctica. Muy práctico en el manejo y pocas pretensiones. U-2376. 2053 15 En.

CHAUFFEUR español se ofrece para casa particular o comercio; tiene mucha práctica y buenas referencias, sin pretensiones; para informes: "Edison", Villegas 50; teléfono A 4049, Juan.
2088 15 En.

DESEA colocarse de chofer un muchacho español en una casa de comercio o particular; estoy práctico y tengo referencias de donde trabajé; no tengo pretensiones; llamen al Telf. I 1208.
1835 15 en.

SE desea colocar joven española de cocinera y para la limpieza si es matrimonio o para cocinar solamente. Informan M-4332. S-412 16 En.

### (34).—Tenedores de libros y Oficinistas y Empleados de Oficinas

SE ofrece una señorita para mecanógrafa, otra para bordar a máquina y entiende de costura. Teléfono U-5630.
1956 15 En.

JOVEN español desea encontrar oficinas para limpieza. Después de las 4. Llamen antes de las 9 o después de la una. Teléfono A-6864. 2013 15 En.

SE DESEA colocar un jovencito para auxiliar de oficina; sabe teneduría y mecanografía, también un poco de inglés; o para cualquier comercio. Tiene buenas referencias, no tiene pretensiones. Informan Piñera número 3. Teléfono A-7855. S-3315 En.

DE INTERES a Sociedades de Instrucción, Academias, Oficinas privadas o públicas y Comercio en general. Joven de 19 años Bachiller en Letras y Ciencias, Mecanógrafo y Taquígrafo, desea encontrar empleo con preferencia nocturno. Excepto taquigrafía en iguales condiciones, una joven solicita trabajo diurno. Ambos tienen conocimiento de inglés. Informes: O'Reilly 17 y Rodríguez 124. Teléfono A-8344 e I-1912.
1936 20 En.

SE OFRECE tenedor de libros con mucha práctica y conocimiento del inglés para llevar su contabilidad y correspondencia por horas. Informan: Lamparilla 59; Teléfono A 8058.
1787 26 en.

JOVEN español, con conocimientos de contabilidad e inglés y práctica de mostrador, solicita empleo ciudad o campo. M. Díaz. Apartado 2463, Teléfono U 2676. 1786 26 en.

J. DIAZ

Ex-Contador y Ex1Tenedor de Libros del Banco Español (Sucursal de Prado). Llevo libros de contabilidad en general. Balances, liquidaciones, montaje de oficinas, etc., etc. Honorarios módicos. Aguacate 146; Apartado 1764; Telf. M 1382.
E 1 Ind. 1 En.

### (35).—Varios

SE OFRECE un español de mediana edad para sereno o manejar un ascensor u otro trabajo análogo, no le importa salir al campo, matrimonio sin niños. Informan Reina y Campanario, vidriera de tabacos a todas horas. Garcia.
2125 16 En.

JOVEN español, con buenas referencias desea colocarse en casa particular, informan teléfono A-8290. 2150 16 En.

DESEA colocarse un hombre español de 30 años de criado, portero o de sereno, en una casa particular o para limpiar oficinas, tiene referencias. Informan M-7541. Rivas. 2146 16 En.

ENFERMERA para clínica, hospital, etc. o camarera de hotel, se ofrece una joven española, práctica en lo que solicita. Informes teléfono A-2348.
2175 16 En.

MATRIMONIO escañol sin hijos se ofrece para encargado de una casa buena, sabe cumplir su obligación. Informan: Merced 104. 2116 16 En.

SEÑORA formal y con muy buenas referencias, se hace cargo del lavado de ropa en su casa, a la perfección y en módicos precios. Llamen al teléfono F-3669.
2105 16 En.

UN hombre joven español y con recomendaciones, desea encontrar colocación para cualquier trabajo. Ayestarán 18, entrada por el jardín. Preguntar por Paco. Teléfono U-1278. 1940 15 En.

SE OFRECE un matrimonio español de mediana edad para encargados de casa. Tienen buenas referencias. Avelina García. Inquisidor número 14.
1903 15 En.

SE OFRECE un joven austriaco plomero. Sabe trabajar y no tiene pretensiones. Trabajó dos años en su país. Llamen al teléfono A-2348.
1985 15 En.

SE ofrece hombre de mediana edad, para atender a la reparación de una o varias casas, da lechada y pintura. Llamen al Teléfono A-8508, o en Monte 469 informarán. 1337-15 En.

## SE OFRECEN

DESEA colocarse en casa respetable español mediana edad, para portero, fregar máquina o trabajos análogos, tiene recomendaciones de donde trabajó varios años como honrado, serio y cumplidor. A-1066, preguntar por José María, Monte 255. 2036 15 En.

SEÑORA de mediana edad educada y cariñosa, seria, acostumbrada a cuidar enfermos es competente, solicita plaza. Su domicilio Cárdenas 57 moderno 59 bajos, señora María Martínez.
1997 15 En.

SE DESEA colocar un muchacho español para portero o sereno, lo mismo sirve para cobrador tiene quien le garantize. Informan Teléfono M-4387, pregunten por Antonio. 2021 15 En.

ME HAGO cargo de su correspondencia en inglés o español por hora. Muchos años de práctica con las mejores casas. F-2182.
2022 16 En.

SE desea colocar una señora española de mediana edad para trabajar por horas para los quehaceres de una casa; sabe un poco de cocina; prefiere dormir fuera. Informan: Rayo 29.
2039 15 En.

SE ofrece joven español para mayordomo de colonia, pesador de caña o empleo análogo, con cinco años de práctica; no grandes pretensiones. Informan: A-5557. 2092 15 En.

SEÑORA de mediana edad, desea colocarse para los quehaceres de una corta familia, no tiene inconveniente en salir a fuera si el sueldo lo merece, sabe su obligación, lleva tiempo en el país. Lugareño y P. Dulces. Teléfono U-1439.
2023 15 En.

SEÑORITA francesa con inmejorables referencias con mucha práctica para enseñar niños desea casa para niños o señorita, puede estar por la tarde solamente si lo desean, también puede salir de la Habana y ayudar en costura fina. Mademoiselle Jeanne, casa del señor Mendoza. Paseo esquina a 15. Tel F-4076.
1333 15 En.

JARDINERO se ofrece, artista, para la construcción de su jardín, no construya su jardín sin primero ver los precios con éste jardinero, tiene toda clase de matas para la construcción de su jardín a precios sumamente baratísimos y lo mismo se compromete a la conservación de jardines particulares por horas o por meses. Para informes en el jardín de la Mariposa, Miramar y Buena Vista, teléfono FO-1411, José García.
896 16 En.

MECANICO. LIMPIA Y ARREGLA MAQUINAS

coser, cocinas gas y calentadores. Precios un peso cada cosa. Corrales 20. Teléfonoo A-4419 y O-7416. F. G. Santos.
1952 22 En.

A COLOURED girl seeks position as nurse or general maid with reference. Phone F 1246 or Calle J y Calzada, may núm. 41. 1749 17 en.

SE desea colocar un jardinero, con buenas referencias. Teléfono F-5287.
1358 15 En.

## (H) COMPRA Y VENTA DE FINCAS

### (36)—Urbanas

EN EL CERRO

A dos cuadras de la Calzada vendo una casa, sala, comedor, tres cuartos, servicios sanitarios, cuartos altos, es una ganga en $3,800. Informan Santa Teresa 23. Tel. 1-4370. 2142 18 En.

EN EL CERRO

Una casa de madera con sala, tres cuartos, entrada independiente, 7 de frente con pisos de mosaicos en $2,500, es ganga. Santa Teresa 23. Tel. 1-4370.
2143 21 En

VENDO en $3,500 casa de 6x50 m. Portal y arrimos de mamposteria, piso mosaicos, sala, saleta, tres habitaciones, cocina y servicios, patio y traspatio. San Francisco y Buenaventura, visitarla con el dueño. Atiendo razones. Tel. U-5246. Ortiz. 2194 16 En.

ASEGURE su dinero en casa de esquina con establecimiento que le rente más de un 12 por 100. Tengo una verdadera ganga en lo mejor del Reparto Almendares con frente a la doble línea de tranvías, lugar de mucho porvenir. Construcción de cantería y ladrillos, puertas y columnas de hierro modernas, preparadas para tres plantas; 129 metros de fabricación en un terreno de 446 varas. Renta $50. Precio $4.900. Informes teléfono U-2699. 2200 16 En.

SE VENDE en la calle Armonía, a diez metros de la Calzada de Palatino, una casita con portal, sala, saleta, dos cuartos. En $1,300. I-1968. León.
2097 18 En.

VENDO UNA ESQUINA $20.000, RENTA $220

fabricación de primera, y otra $7.500; renta 80 pesos; un cuadro de terreno en Ayesterán, esquina, 15x15, a 18 pesos. Informes a compradores: Avenida Menocal 45, Bodega, esquina a Llinás.
2038 15 En.

VENDO esquina ocupada por bodega y casa colindante; mampostería y azotea; lugar industrial; rentando 15 por ciento; $7.500.00. Dejo parte hipoteca; Husillo y Hernández, Puentes Grandes; media cuadra

## SOLARES YERMOS

SE VENDE, sin corredor, solar en Alturas de Almendares, $10.50 vara. Informan F-5261.
2118—16 Ene.

VEDADO, GANGA

21 entre C y D, solar sombra 22, 65x50 ...lla y ofrezca. Cerca de Infanta otros 10x30, facilidades pago. Teléfonos. ...4454 y F-4252. S-367 11 Feb.

REPARTOS LAWTON-BATISTA

Solares por $10.00 mensuales y $100.00 ...contado, más informes X-1356, oficina del Reparto, señor Valdés. A esq. 15. 1932 18 Er

SOLARES. Vendo en todos los repartos; ...Avestarán, Palatino, Víbora, Santos Suárez, La Asunción, Luyanó; Almendares, Buena Vista y Reparto Porvenir; Quinta de Arroyo Apolo; con 60 pesos de entrada y 10 al mes. Paniagua, 8, entre Empresa é Infanta. Cerro. Florentino. Telf. I 6422. 1757 16 en.

QUIROGA 1

Se vende terreno de tres esquinas, cuatro calles de 4.500 m. casa destechada ...ción de 1926; barato; parte contado, resto hipoteca; informes: Propaganda, Monte 87. 1783 20 en.

VENDO en Barandilla cinco lotes juntos ...separados de 4000 metros cada uno, esquina, magnífico arbolado. ...metro. Teléfono I-5715. 865 15 En.

TERRENO en el Reparto Ensanche al Vedado, en la Calzada de Ayesterán, donde van grandes avenidas. Vendo lo...te con el 10 por ...contado y el resto en 90 meses con ...por ciento de interés. Informan Julio Cid, en las oficinas del Reparto; teléfonos U-5623 y FO-7739. S-27 31 En.

VENDO solar en Almendares, Avenida Tercera, acera de la sombra entre 10 y 12, próximo a la fuente luminosa y Estación de Policía y doble línea de tranvía, ...varas cuadrado a $4.75 con facilidades de pago. Su dueño FO-1557. Reparto Almar. Séptima Avenida entre 21 y 23. S-83 18 En.

EN SANTOS SUAREZ

Vendo un solar que mide 13-66 de frente por 38-96 fondo; a una cuadra del tranvía. Necesito vender y lo doy muy barato. Informan: Telf. I 2328. S 216 17 en.

VENDO 900 varas de terreno al lado de la esquina del Parque Córdova, 3 cuadras del Paradero Víbora, a $2.80, que vale $7.00, pues es casi regalado. ...José 8. Bar. 1793 15 en.

COMPRO solar grande que tenga algo ...hundido y esté en Lawton o Santos Suárez, o Víbora, doy mil pesos contado el resto convencional. Escriban a señor Varela. G. entre 13 y 15 Vedado. 2035 15 En

## (I) COMPRA Y VENTA DE ESTABLECIMIENTOS

FARMACIA bien situada, se vende una en el Vedado y otra en Marianao, por verdadera imposibilidad de atenderlas. Informan, no por teléfono: Aldaya o Bofill, Droguería Sarrá. 2126 20 En.

BODEGUEROS. BUENA OPORTUNIDAD

Se bodega con todos sus utensilios lista para abrir con mucha barriada, el dueño de la finca no la abre por muchas ocupaciones. Informan Canteras y Hornos de Cal en Pogolotti. Demetrio Zunzunegui, Teléfono. 2164 28 En.

FARMACIA

Se vende una en buen punto, bien situada y a balance. Informan San Rafael número 84, altos. U H S-406 19 En.

VENDO una buena bodega en la calle de Somerielos; se da en $5,500; $3,000 en efectivo lo demás en pagarés. Y tengo en venta los barrios muy buenas bodegas, casas y terrenos. Informan señor Gonzáez, Jesús del Monte número 10, bajos. De 2 a 6, teléfono M-8052. S-403 17 En.

PARA BODEGAS SOLAS EN ESQUINA, CAFES, BARRAS Y LECHERIAS, CARBALLO, AMISTAD Y DRAGONES, CAFE

Tengo una Barra en el mejor punto de la Habana. Buen contrato y módico alquiler. También vendo una bodega en el Cerro, sola en esquina, comodidad para familia; la doy en $2.500 con $1.000 al contado y el resto como el comprador ...convenga. Véame y se convencerá.

Tengo un hospedaje en lo mejor de la Habana; módico alquiler y buen contrato. Informan Hernández, Amistad y Dragones, Café.

También, bodegueros: No compre sin antes venir a verme. Tengo las mejores bodegas para cambiar por propiedades; Barras y Cafés. Carballo, Amistad y Dragones, Café, de 2 a 5.

Tengo una bodega en Calzada, sola en esquina; comodidad para familia; la doy barata por tener dos: $3.000 con la mitad al contado. Vende garantizado 45 ...Carballo. Amistad y Dragones. Café, de 2 a 5. S-413 16 En.

GRAN MEJOR oportunidad para comprar una gran lechería. Informa Neptuno ...esquina a Lucena. 1981 15 En.

VENDO una fonda en $300.00 o la ...mismo por no poder atenderla por enfermedad. Puerta Cerrada 67. 2008 15 En.

Quien negocio sin exponer capital y con un pequeño alquiler; se trata de una vidriera de dulce, con todos sus ...; tiene buena venta; la arrienda porque no puedo atenderla; véala y se convencerá. Más informes: Calle de ...esquina a Misión, Los Jimaguas. 2080 15 En.

BODEGA

Se ...urtida; sola en esquina; contrato ...poco alquiler; vende 60 pesos mi...de cantina con casa para familia; ...informes: Cintra y Reyes; Las Cabañas; bodega; Cerro. 1785 17 en.

SPLENDIDO CAFE EN $3.500 QUE VALE $7.000

situado a la entrada de un teatro, hace 50 pesos diarios de poco alquiler, buen contrato. Se ...por estar enfermo el dueño. Informan: Alvarez y Suárez, en Cerro 535, ...San Rafael y Oquendo, café.

FINCA POR BODEGA 30.000 METROS

...de vivienda, frente a carretera ...entrada del pueblo. Informan: ...y Suárez, Cerro 535, entre Teniente ...Aires, o en San Rafael y Oquendo, Café. 1849 16 en.

Un gran Bodega en Calzada moderna próximo al mercado doy muy barata, si quiere comprar deje de verme. Informes Consulado, Café. Sr. Fernández. 1930 15 En

BODEGA TIPO BARRA $5.000 COSTO $9.500

...alquiler; tiene casa para ...siete años de contrato; sola en ...vende 60 pesos. Informan: Cerro ...Suárez, o San Rafael y Oquendo, Alvarez.

CAMBIO 3 CASITAS POR BODEGA

...esquina, con establecimiento, mide metros, rentan 70 pesos. Informan Alvarez y Suárez, en Cerro 535 ...Aires, o en San Rafael y Oquendo, café. 1848 16 en.

FARMACIA se vende bien situada, lugar ...venir, casa para familia, poco alquiler. Informan en la Farmacia de B y ...Marianao. 903 16 En.

Por ocasión. Se vende un taller de ...o se cede la casa, es esquina ...toda clase de establecimiento ...capacidad, se da barata. Informan: ...Amistad 96 altos, el dueño. 1915 16 En

SE VENDE un hotel y café frente a estación Línea Central, trabaja con elementos y viajantes. Se para balanza ...y da buen contrato con alquiler. Se vende para atender otros ...negocios. Informes Padrón, San Pedro 6, ...Informes Padrón, San Pedro 6, 1547 9 Feb.

## ESTABLECIMIENTOS

BODEGAS EN VENTA

Vendo bodega sola en esquina en el centro de la Habana, solo cantina, 6 años contrato. $11.000 con $5.000 de contado. Informa: señor Tamargo, San José y Belascoaín, café, de 2 a 5. Telf. U-5540.

Vendo otra en el barrio de Jesús María, cantinera, del mismo dueño, hace 12 años $9.000 con $4.000 de contado, resto a pagar cómodo con vivienda para familia. Informa: señor Tamargo, San José y Belascoaín, café, de 2 a 5.

$1.000 a $1.500 de contado, bodega sola en esquina, mucho barrio; está abandonada, es un gran negocio. Véala. Informa: Tamargo, San José y Belascoaín café, de 2 a 5.

Vedado, vendo 4 bodegas solas en esquina, fincas nuevas y buenos contratos. Informa: Tamargo, San José y Belascoaín, café, de 2 a 5. 1474 19 en

BODEGA BARRA

mejor punto de Habana, buena venta, largo contrato, 30 pesos alquiler, armatostes lo mejor, todo nuevo, mucha mercancía.

CAFE BODEGA

Calzada de más trencito, venta 70 pesos, alquiler 43 pesos, bien surtida, contrato 8 años, gran negocio para dos socios, se cambian por propiedades. Café Almendares. Infanta y Carlos III. Carnedo.

VENDO establecimiento por poco dinero, buen negocio para quien lo pueda atender en un paradero de los tranvías. Temporada de caballos y temporada de playa, vista hace fe, para más informes diríjanse al paradero de los Quemados de Marianao. Informa Eusebio Arana. 1583 18 En.

SE VENDE una bodega cantinera bien surtida, reparto muy industrial y de mucho porvenir o se cambia por una casita o terrenos, contrato cinco años, alquiler treinta pesos con casa para familia, se da muy barata, informan en Monte y Angeles, Bar Los Angeles, de 12 a 5, Gómez. 1882 15 En

HOTEL Y RESTAURANT

Se vende uno acreditado a plazos cómodos, pagándose con el mismo negocio. Tiene 30 habitaciones, cinco años contrato y $240 alquiler. Mil pesos al contado. Informan Patrón, Cuba 86, altos de Abadín. 1683 18 En.

SE VENDE HOTEL

en el centro de la ciudad. Informan Monte 19, lechería de 2 a 5. Señor Iglesias. 1602 14 En.

BODEGAS EN VENTA

en la Habana, sola en esquina, seis años de contrato, 60 pesos de alquiler con una casa para familia al lado. Si usted tiene referencias se la doy con poco dinero de contado; también la cambio por propiedad dando vuelto o admitiéndolo. Informa: M. Tamargo, San José y Belascoaín, Café La Eminencia, de 2 a 5. Teléfono U-5540. 1475 19 en

SE ALQUILA una gran vidriera de tabacos y cigarros y quincallería. Se alquila barata. Informan en la fonda del paradero de carros de Zanja y Galiano. Pogolotti. 1556 15 En.

BODEGA CANTINERA

No soy del giro, es de poco dinero verdadera ganga. Véala. Máximo Gómez 143. Guanabacoa. 62044 25 ene.

## (K) COMPRA Y VENTA DE ANIMALES

CACHORRITAS POLICIA, $10

por no poder tenerlos, regalo dos cachorritas policía, legítimas, garantizadas. Enséñanse los padres, con pedigrée, y educados. Oeste y Asunción. Villa Hortensia. Reparto Los Pinos. Habana. 888 16 En.

VENDEMOS 60 mulos nuevos, 40 mulos de trabajo, 52 carros bicicleta, troy, araña, faetones, arreos de toda clase. Marina 3, esquina a Atarés, Jesús del Monte. Teléfono I 1376, Jarro y Cuervo. S 13 31 en.

## (L) AUTOMOVILES

(39)—Venta

SE VENDE 200 pesos una flamante máquina marca Cermer en perfectas condiciones, pintada gris París, gomas nuevas, se da toda prueba. Véase dueño Estrada Palma entre Juan Delgado y Estrampes. 1961 19 En.

SE VENDE un auto marca Hudson, de siete pasajeros, en perfecto estado, puede verse en B número 11 esquina a Calzada. Vedado. 2133 21 En.

GANGA. Buena ocasión para adquirir por poco dinero una cuña Packard de 12 cilindros en buen uso. Puede verse en Barcelona 4, bajos. Tel. A-7061. 1962 22 En.

"PIERCE ARROW LIMOUSINE"

Magníficas condiciones. Una ganga por embarcarse su dueño 6 ruedas de alambre, gomas balloon. Propio para temporada de turismo. Puede verse Calzada 114 entre 6 y 8 (Vedado). 1993 18 En.

CAMION Dodge con diferencial "República", carrocería para muebles, gomas de aire, vendo uno en Canta Catalina número 24 Cerro. Verlo e informes a todas horas. S-334 17 En.

NAS SEDAN

5 pasajeros, casi nuevo. Con chapa de 1928, $1.700. Pintura en excelentes condiciones. Muy buenas gomas.
Agencia Cadillac.
Avenida Washington (Marina) 12. Habana.
E-70 15 E.

CHEVROLET ganga con cinco gomas y acumulador nuevos y defensas y fuelle nuevos en 110 pesos; lo vendo por haber comprado una vidriera. Paniagua 8 entre Infanta y Empresa. Florencio. 1754 16 en.

VENDO un camión de cinco toneladas propio para almacenes; se da barato por no necesitarlo; Estrampes y Santa Catalina, letra E. 1818 21 en.

VENDO guagua Renault 30 pasajeros asientos tipo tranvía, chapas aluminio, gomas neumáticas, Caserío el Lucero, kilómetro 4, carretera Güines. Villaverde. Precio $600.00. 1929 16 En

VENDO AUTOMOVIL

de 7 pasajeros, 6 ruedas ballon nuevas; también lo cambio por automóvil pequeño que se preste para alquiler. Véalo Subirana número 56. Rodríguez. S-308 25 En.

LINCOLN ROADSTER $1,900

Verdadera ganga; preciosa cuña completamente nueva, 4 asientos. Teléfono M-9595. S-316 20 En.

LINCOLN TIPO SPORT

Ganga $2,000; 5 pasajeros nuevo; costó $6.750. Teléfono M-9595. S-317 20 En.

LINCOLN LIMOUSINE, GANGA, $2,950

último precio, nuevo, carrocería Fleetwood; costó $8,275. Teléfono M-9595. S-318 20 En.

GANGA

En $500 se vende un automóvil de 7 pasajeros marca "Case". Informan Gabriel Queralló, San Ignacio 33 altos. 1682 30 En.

SE vende un Buick casi nuevo; se da barato por no necesitarlo su dueño. Se puede ver a todas horas en Prado número 14 garage. Teléfono U-2656. S-20[illegible] En

Por ocasión. Se vende un taller de ...o se cede la casa, es esquina ...toda clase de establecimiento ...capacidad, se da barata. Informan: ...Amistad 96 altos, el dueño. 1915 16 En

SE VENDE un hotel y café frente a estación Línea Central, trabaja con elementos y viajantes. Se para balanza y da buen contrato con alquiler. Se vende para atender otros negocios. Informes Padrón, San Pedro 6, 1547 9 Feb.

## AUTOMOVILES

(40)—Reparaciones y Accesorios

GRAN liquidación de radiadores de las siguientes marcas: Chevrolet, Maguel, Ford, Studebaker, Paige, Oldsmobile, Buick, Stutz, Waite, Packard, Wichita, Cadillac, Hudson, Chandler y Guardafangos Chandler, Clasler, Dodge, Packard, Essex, Regaderas para "tarvia", reverbero marca "Vulcano" y en la misma se arreglan carrocerías, guardafangos, radiadores, canales y chimeneas, esta es la casa más antigua en este giro. Virtudes 65. Teléfono A-8802. 2167 21 En.

## (LL) DINERO EN HIPOTECAS

(41)—Se ofrece

TENGO dinero en todas cantidades, desde $500 hasta $50,000 sobre hipoteca garantizada y será la operación rápida. Paniagua 8. I-6422. Florencio. 2139 18 En.

DINERO EN HIPOTECA AL 6 Y MEDIO POR CIENTO

Tengo en distintas cantidades.
JORGE GOVANTES
San Juan de Dios núm. 3. Teléfonos: M-9595 y A-5181. S-399 23 En.

$3.000 SE ofrecen en primera hipoteca sin intervención de corredores. Ha de haber buena garantía. Sr. Ríos, teléfono A-3523 de 1 a 2 p. m. 2129 17 En.

HIPOTECA, cantidades de dos a quince mil pesos al 8 por ciento anual de uno a cinco años con triple tres veces garantía. González. Jesús María 125. 1973 18 En.

HIPOTECA. Se dan siete mil pesos en primera hipoteca. Habana 114, altos. No corredores. 1752 15 en.

EN HIPOTECA se dan de 500 a 50 mil pesos. Habana Repartos, se va a domicilio; Neptuno 29, Campoamor, de 9 a 11 y de 1 a 3. Díaz. M 7573. 1828 19 en.

DINERO. Recuerde que tengo la cantidad que necesite para colocar en hipoteca. José G. Ibarra, Cuba 49, Notaría Dr. Lamar. 1687 15 En.

PRESTO dinero: Desde $500 en adelante en primeras hipotecas. No corredores. Campanario 162-A, teléfono M-6718, Sr. Correa. S 15 31 en.

CLAUDIO R. ARELLANO

Dinero en Hipoteca

Tel. A-8297, Cuba, 50.

E 1768 ind. 1 Ag.

HIPOTECAS

En grandes y pequeñas cantidades en primera y segunda hipotecas al mejor tipo de plaza, sobre casas construídas y en construcción en la Habana, Marianao y sus Repartos, también sobre fincas rústicas y solares yermos, brevedad y reserva, Martínez y Prieto. O'Reilly número 23, de 10 a 12 y de 3 a 5. Teléfono A-6951. E 1894 ind. 15 ag.

DINERO para hipotecas al tipo más bajo de plaza, en todas cantidades, con la mayor reserva y prontitud. Miguel F. Marquez, Cuba 50. E 2783 ind. 13 dic.

(42)—Se toma

NECESITO dinero en hipoteca: las cantidades siguientes hoy: $15,000, $8,000, $3,000, $2,000, $1,000 y $40,000. Paniagua 8, Cerro. I-6422. Florencio. 2140 18 En.

DINERO para hipoteca. Tomo $13.000 con garantía doble. Pago el 10 por 100 anual. No corredores. A. Durán. La Allanza. Chacón 23. Tel. A-7738. 2201 16 En.

TOMO 3.000 pesos en hipoteca con buena garantía. Informan tel. F-3288. 1664 16 En.

TOMO 3.000 PESOS

en primera hipoteca con garantía de dos solares y dos casas modernas de ladrillo y azotea; se paga el uno por ciento; trato directo. Dominguez, 9, Cerro. 1492 20 en

NECESITO $8.000 AL 9 POR CIENTO

Garantía 625 metros a una cuadra de Infanta; vale 20.000 pesos. También necesito $23.000 sobre chalet en la Sierra.
JORGE GOVANTES
San Juan de Dios 3. Telfs. M 9595 y A 5181. S 14 19 en.

## (M) BONOS Y VALORES

(44)—Se venden

SE VENDEN escaparates para muestras, un escritorio plano, una caja de hierro, y varios baúles y maletas. Informan Habana número 148. Tel. A-7708. S-375 16 En.

SE VENDE una cómoda de caoba y dos escaparates. Para verlos San Miguel número 120 altos, de 9 a 5. S-376 16 En.

## (N) COMPRA-VENTA DE OBJETOS VARIOS

SE VENDEN dos armatostes grandes y cómodos, propios para almacenar mercancías, libros o papeles. También liquidamos tres mesas grandes de madera, muy cómodas para hacer toda clase de paquetes, o para exhibición de mercancías. Precios casi regalados. The American News Company Inc., Sol número 51, teléfono A-0829. 2124 16 En.

GRATIS. Graddo su vista en su casa, llame al Optico Rovira. Teléfonos: A-8532 y A-2331, Aguila 333. Espejuelos desde $2.00 hasta $15.00. Despacho recetas de Oculistas. 1955 22 En.

SE VENDE barato un aparato de radio marca Atwater Kent, con lujoso gabinete. Costó en los Estados Unidos $200.00. Para más detalles diríjase al Apartado número 1734, Habana, o llame por el teléfono M-4410. 1982 15 En.

UNA gran caja de hierro se vende muy barata por tener que mudarse del local, y vale mil pesos; se da por 400.00 pesos. Máximo Gómez número 445. 2081 17 En.

CAJAS DE CAUDALES

y contadores a cualquier precio. Apodaca 58, entre Suárez y Revillagigedo.

PARA CAFE Y FONDA

Cantinas, Vidrieras, mesas de mármol y Vitrolita, sillas legítimas de Viena nuevas y de uso, mamparas y divisiones de Oficina. Apodaca 58, entre Suárez y Revillagigedo.

MUEBLES DE OFICINA

Buró, mesas planas y de máquina, libreros, cajas, gavinet y toda clase de objetos. Apodaca 58, entre Suárez y Revillagigedo.

MUEBLES EN GENERAL

Juegos de cuarto, sala y comedor, máquinas de coser y toda clase de muebles sueltos, Victrolas y otros objetos. Apodaca 58, entre Suárez y Revillagigedo. 1028 16 En.

SILLA mexicana para jinete de gusto vendo una silla labrada a mano nueva y un par de espuelas de plata, puede verse de 8 9 a. m. y de una a tres p. m. Carmen 5, Víbora. 1565 25 En.

## (Ñ) ENSEÑANZAS

CURSO DE idioma inglés por correspondencia. Diploma de la Superioridad, ...cia de Escuelas de Cuba, desde 1901. A domicilios y en Pasaje Giquel número 1. J. Mora González. Envíe sello. 2141 18 En.

PROFESORA de francés e inglés tiene algunas horas en la mañana disponibles para dar clases a domicilio. Precios módicos. Informes F-4646 de 10 a 11. 1554 17 En.

INGLES

Enseñado por profesora americana. Sorprendentes resultados en pocas semanas. El discípulo leerá, escribirá y hablará el inglés en breve tiempo. Lecciones a domicilio también. Miss Kapan. San Lázaro 318. Teléfono U-4768. 1322-8 Fb.

SISTEMA MACHADO
ACADEMIA NACIONAL

De corte y confección parisien y sombreros finos modelos franceses. Señoras y señoritas desean ustedes aprender el corte y confección pronto y bien, y obtener el título de profesora, venga a esta Academia. Se garantiza la enseñanza en dos meses sin ajuste por este perfecto y modernísimo sistema. A la semana de haber empezado, la alumna puede hacer sus vestidos. Clases diarias y por correspondencia; se admiten pupilas; se vende el valioso método nacional de corte Sistema Machado. El más moderno y fácil de aprender; estudiando este método en su casa, se aprende el corte y confección en dos meses, se remite a cualquier pueblo de la República. Pida informes a su autora señora Francisca Machado, Lealtad 117 altos esquina a San Rafael. Habana. 1748 27 En.

PROFESOR CANADIENSE

con larga experiencia de clases de inglés, a domicilio. Prepara alumnos para el Instituto. Tiene buenas referencias. Informa Mary Crisp. Tel. U-1508. 1348-24 En.

PROFESORA de instrucción primaria se ofrece para dar clases a domicilio, o en la casa. Informan Teléfono U-2302. S-247 19 En.

PROFESORA

de instrucción se ofrece para dar clases a domicilio. Teléfono U-4602. 1380 24 En.

SEÑORITA profesora graduada en la Escuela Normal. Se ofrece para dar clases particulares. Informan. Teléfono X-1844. 1441 17 En.

PROFESORA

Da clases de Solfeo, Piano, Taquigrafía y Mecanografía en su domicilio. Perseverancia 18. Teléfono M-7039. S-239 23 ene

CLASES INDIVIDUALES, DIA Y NOCHE

Teneduría, aritmética, caligrafía, redacción, todo $6.00 mensual. Inglés, taquigrafía Pitman, mecanografía, ortografía, $6.00. Diploma y empleo final. Tel. M-9077. Nueva del Pilar 31. 1228 7 febrero

UNA profesora inglesa desea dar clases de inglés. Prepare el bachillerato. Llame por el teléfono U 2773. 1103 17 en.

PROFESORA americana que fué algunos años profesora en las escuelas públicas de los Estados Unidos, tiene varias horas disponibles. Clases comerciales. Miss H. O'Reilly 102, 2o. piso. 1123 27 en.

ACADEMIA "MORALES"

Avenida de Menocal 102 (Infanta). Directores: Carlota Morales de Gutiérrez y Federico Gutiérrez Alberdi. Clases diurnas y nocturnas. Primera y Segunda Enseñanza. Clases de Comercio, Ortografía Práctica, Aritmética, Mecanografía, Taquigrafía e Inglés. Mecanógrafos en un mes, enseñándoles toda clase de trabajos de oficina y distintos sistemas de máquinas de escribir. Pupilos, medio pupilos y externos. Se hace toda clase de trabajos en máquina con expertos mecanógrafos. Teléfono U-3756. 736 15 ene.

PROFESOR MERCANTIL

Clases particulares y por correspondencia, de Teneduría de libros, cálculos mercantiles, ortografía, inglés, (prácticas en juego de libros). Taquigrafía Pitman, por una experta taquígrafa. Sr. Orfila. Aguila 105. 1085 6 feb.

BAILES, WILLIAMS, M-3643

Aprenda cinco bailes distintos de salón $10. Bailes españoles. Castañuelas. Ballet de puntas, francés, inglés, piano. Muchachas para teatro, enseñanza gratis. Casa particular. M 3643. The Williams. 542 3 feb.

CLASES DE SEGUNDA ENSEÑANZA

por profesor competente; siguiendo los programas oficiales. Clases teóricas y prácticas. Preparación especial para ingresar en las Escuelas de Ingeniería, Veterinaria y Cadetes. Ingreso en la segunda enseñanza. Clases de las asignaturas de Farmacia por profesor titular de mucha práctica y experiencia. Academia de Estudios. Manzana de Gómez 356. Telf. A 7768. 1720 10 feb.

PROFESORA de corte y costura, sistema Martí y de bordados a máquina, se ofrece para dar clases a domicilio, enseñanza rápida. Precios convencionales. Llame al Tel. F-2565. 169 17 ene.

APRENDA científicamente la correcta pronunciación de todas las palabras inglesas en quince días, con el Mapa de Fonética Inglesa. Tiempo, trabajo y dinero economizará usted y dominará el inglés. 70 centavos en librerías. O matrícúlese en un cursillo de quince lecciones por Prof. Ojea, Prado 101. 533 19 en.

GRAN ACADEMIA COMERCIAL DE IDIOMAS, TAQUIGRAFIA Y MECANOGRAFIA, UNICA PREMIADA EN EL CONCURSO PROFESIONAL CELEBRADO EL 28 DE MAYO DE 1922. COLEGIO ELEMENTAL Y SUPERIOR. DIRECTOR: LUIS B. CORRALES. LOMA DE LA IGLESIA DE J. DEL MONTE. TELEFONO I-2490, CLASES DE DIA Y DE NOCHE. INTERNOS. EN TODAS LAS LIBRERIAS Y EN ESTA ACADEMIA SE VENDE LA UNICA ARITMETICA MERCANTIL PRACTICA, CON PROBLEMAS DE TENEDURIA DE LIBROS. MAS UTIL Y MAS BARATA QUE SE CONOCE.
E 1768 Ind 1 ag.

ACADEMIA DE FRANCES, PIANO Y LABORES DE MANO

Se dan clases a domicilio y en la academia, con profesor y profesora titulados en París, inmejorables referencias, se hacen traducciones. Calle 4 número 253 entre 25 y 27. Teléfono F-2658. E-1773 Ind 1 Ag.

SEÑORA inglesa (de Londres) dispone desde las cuatro de la tarde para dar clases de inglés. Teléfono I 5505. 62848 15 en.

PROFESOR graduado en París y Madrid, clases a domicilio; primera y segunda enseñanza. Bachillerato, Gramática, Lógica, Literatura, Geografía, Historia, Francés. Sr. Cid. Teniente Rey 38; teléfono M 7519. 62401 17 en.

BAILES CLASICOS
DE PUNTAS

Señorita americana recién llegada enseña bailes clásicos de puntas y ejercicios para reducir, 10 pesos mensuales. Muchachas para teatro, enseñanza gratis Miss. Mock. Teléfono M-3643. 59322 16 En.

## ENSEÑANZAS

Academia de inglés "ROBERTS"
MALECON 31

Clases nocturnas seis pesos mensuales. Clases particulares por el día en la Academia y a domicilio. ¿Desea usted aprender pronto y bien el idioma inglés? Compre usted el METODO NOVISIMO ROBERTS, reconocido universalmente como el mejor de los métodos hasta la fecha publicados. Tercera edición pasta $1.50. E 2621 Ind 5 nv

SEÑORITA profesora graduada en la Escuela del Hogar, da clases particulares. Teléfono U-3221. 371 18 En.

SEÑORITA fina se ofrece para dar clase de piano y solfeo a domicilio y en su casa, por el método Hubert de Blanch, a precio sumamente módico. También puede hacerse cargo de un Kindergarten como profesora o como auxiliar. Teléfono F 5617. S 80 18 en.

PROFESORA de francés de muy buena educación, tiene horas libres para dar clases a domicilio. Informan A-4865. A. M. 61361 18 en.

PROFESORA de 1a. y 2a. enseñanza. Se ofrece para dar clases a domicilio. Precios módicos. Teléfono U-3182. 176 17 ene.

## (O) HOSPEDAJES

(45)—Hoteles

HOTEL TURIS

Habitaciones amuebladas altas y bajas, muy frescas y aseadas, servicio de criados y comida superior, a precios reajustados. Baños con agua fría y caliente. Hay pianola y radio para los huéspedes. Manrique 123 entre Reina y Salud. 1995 11 Feb.

VIVA SIN MOLESTIAS

En el mejor edificio de la Habana; habitaciones con vista a la calle, baño y ducha con agua caliente, regio amueblado; insuperable restaurant; terrazas sevillanas, todo confort, muy económico. Sin muebles desde 25 pesos.

GOCE DE LA VIDA
GRAN HOTEL ALCAZAR

Recién inaugurado en Cárdenas 81, prolongación de Prado. 1821 21 en.

HOTEL Capitolio. Se alquilan habitaciones desde 20 hasta 40 pesos, con agua corriente. Prado 113, frente al Capitolio. Hay ascensor. 1603 18 En.

HOTEL VANDERBILT

Espléndidas y económicas habitaciones, desde 20 pesos a 50, propias para familias estables, hombres solos y todo el que busque una casa de orden y moralidad. Neptuno 309 esquina a Mazón. S 149 4 feb.

HOTEL TORREGROSA

Situado en el distrito comercial y bancario, a dos cuadras del Parque Cuartos frescos y exteriores con baños de agua caliente y fría, dentro de cada uno; excelente servicio cocina, elevador noche y día. Pensión para una persona $2.50, matrimonios, $4.00. Compostela 65 y Obrapía. E 1758 Ind 1 ag.

HOTEL "LINDBERCH"
(Antes "Braña")
ANIMAS NUM. 58

Frescas y ventiladas habitaciones con servicio privado, agua caliente y fría a todas horas, comedor a la criolla y española, desde 15 pesos hasta 35, dos cuadras de Malecón, tres de Prado. Por noche desde $1.50. 61515 19 en.

(46)—Casa de Huéspedes

CASA DE HUESPEDES

Casa de huéspedes, habitaciones amuebladas, altas y bajas, muy frescas y aseadas, servicio de criados y comida superior, a precios reajustados. Baños con agua caliente y fría, mucha moralidad. Hay pianola y radio para los huéspedes, Manrique 123 entre Reina y Salud. 1994 11 Feb.

ALMENDARES. INFANTA Y CARLOS III.

Casa ideal con todas las comodidades. Excelente comida. Admitimos abonados, casa y comida por $30.00 mensuales. Visítenos. S-373 17 En.

ALMENDARES

Casa ideal para familia, situada en lugar delicioso; sabrosa comida, servicio esmerado. Habitaciones espléndidas amuebladas desde 15 hasta 30 pesos mensuales; baño agua caliente. Telf. Visítenos. Infanta y Carlos III.

CASA DE HUESPEDES

En Galiano 84, altos, café "La Isla", magníficos departamentos, con baño privado y otras habitaciones. La preferida de los camagüeyanos. Moralidad, orden y economía. 2093 22 En.

CASA DE HUESPEDES

"El Cosmopolita", Obrapía 91, junto al Parque Central; comunicación en la puerta con todos los barrios de la ciudad. Habitaciones con balcón a la calle e interiores, con servicios privados; matrimonios, de 60 a 100 pesos; personas, de $30 a $50, comprendiendo comida y desayuno; a una cuadra del Parque Central. 3190 17 En.

GRAN CASA DE HUESPEDES
REINA 83

esquina a Manrique, alquilo dos habitaciones juntas o separadas, con o sin muebles, con baño privado, agua caliente, luz toda la noche, tengo con vista a la calle, hoy comida sabrosa. Teléfonos A-9069. M-4218. 743 15 ene.

AVISO

El Hotel Roma de J. Socarrás, se trasladó a Amargura y Compostela, casa de seis pisos, con todo confort, habitaciones con baño, agua caliente a todas horas, a precios moderados. Teléfonos M-6944 y M-6945. Cable y Telégrafo: Romotel. Se admiten abonados al comedor. Ultimo piso. Hay ascensor. E 1753 Ind 1 ag.

THE SAVOY

LA HABANA ES EL MEJOR

lugar para pasar un invierno agradable. La loma del Vedado reune todos los atractivos de las ciudades europeas y americanas: cines, clubs, cafés, paseos, carreras de caballos, tennis, golf, etc. En esta casa "The Savoy" los precios son muy módicos. INCLUYENDO TRES EXCELENTES COMIDAS DIARIAS, en mesa independiente para cada familia. Todas las habitaciones con ventilación directa, baños a disposición de todos los huéspedes; cuartos con baño particular. A media cuadra de los tranvías de la calle 17, dos y medio cuadras de los tranvías de la calle 9 (Avenida de Wilson); doce minutos del Parque Central, tiendas, teatros, bancos, etc.

F esquina a 15, Vedado. Tel. F-5270.

LA CASA DE LAS ESTATUAS

E 1890 Ind. 13 ag.

## HOSPEDAJES

NUEVA casa de huéspedes, San Rafael 102 casi esquina a Escobar, habitaciones con toda asistencia interiores y balcón a la calle, mejor servicio y más barato que nadie. Se admiten abonados al comedor y se reparten cantinas a domicilio. Teléfono U-3636. 1584 25 En.

## (P) PARA LAS DAMAS

SEÑORA española masajista a domicilio, laboratorio y a mano, para embellecer y demás. Informan teléfono U-2386. 2174 16 En.

GRAN taller de vestidos y sombreros. Especialidad en trajes y salidas de baile y teatro. Abrigos y disfraces. Villegas 27. 1843_14 en.

MANICURE, PEINADORA

¿Queréis tener las manos bonitas y elegantes? Llamen a Tomasa Martínez, que es la manicure y peinadora predilecta de la alta sociedad. Teléfono A-0810. 704 4 feb.

MODISTA desea coser en una casa particular, cose por figurín. Campanario número 195, bajos, derecha. 2110 17 en.

SI DESEA vender su mantón, se lo compro, pagándole más que nadie; y si necesita uno de lo mejor, se lo vendo más barato que nadie. Virtudes 28, entre Aguila y Amistad, teléfono M-9392.

CORTE de pelo a sus niños por expertos peluqueros, estilo americano y francés. Niños, 50 centavos; niñas modelo Garzón, Niñón, Juana de Arco 50 cts. Señoritas 60 cts. Peluquería PILAR, Virtudes 28. Teléfono M-9382.

FUERA canas. Obtenga un hermoso color negro o castaño, usando La Favorita, tintura instantánea vegetal a base de Quina. Estuche $1. De venta en boticas y sederías. Depósito: Peluquería PILAR, Virtudes 28 Teléfono M-9392.

PARA rizar su melena Tenacillas Marcel, 60 cts.; rizadores alemanes a 5 cts.; redecillas 20 cts.; crepé 30 cts.; ganchos 5 cts. Tintura La Favorita $1.00. PILAR, Virtudes 28. Teléfono M-9392.

PILAR, Peluquería de señoras y niños; peinados $1; masajes 50 cts.; manicure 50 cts.; lavado de cabeza 50 cts.; teñido del cabello desde $5; Corte de celenas 50 cts. Trenzas, moños, postizos, cabello. Virtudes 28. Teléfono M-9392.

MANTONES de Manila: mantillas, peinetas españolas; todos colores; trajes típicos de todas naciones y pinturas, maquillaje para artistas de teatro y cine. Alquiler de disfraces para Carnava; pelucas y trajes para compañías de teatro y aficionados. PILAR, Virtudes 28 entre Aguila y Amistad. Teléfono M-9392. 61300 19 En.

RAMONA GIRAL DE MENDEZ

Profesora de Corte y Costura, Corsés, Flores de Modista y Sombreros por el sistema "Martí". Fundadora de este sistema en la Habana. Clases particulares a domicilio, calle Animas, entre Monserrate y Zulueta. Teléfono M-3386. Departamento número 208. 61297 18 ene.

PIELES

Se arreglan, refórmanse y limpian, Neptuno 139, altos. Teléfono U-5473. 61121 17 en.

## (Q) COMPRA Y VENTA DE INSTRUMENTOS DE MUSICA

VICTROLA de mesa completamente nueva con diez discos en 12 pesos. Máquina ovillo central gabinete 318. Nevera esmaltada, tanque nuevo, $12; mamparas, el par $5. Consulado 21 bajos, entre Genios y Prado. 2208 16 En.

PIANO Stowers moderno; está como nuevo; y una ortofónica Granada, se dan muy baratos, juntos o separados. San Rafael núm. 141 casi esquina a Oquendo. S-363 17 En.

PIANO, casi nuevo y Victrola, se vende baratísimo, un piano americano moderno de muy poco uso y de grandes voces y una Victrola Victor modelo XI, con 150 discos, con muchas óperas, foxtrots y zarzuelas. Se da muy barato. Carmen 1-B, bajos, entre Campanario y Lealtad. 2090 16 En.

AUTO PIANO

Eléctrico y de pedal marca "STOWERS", completamente nuevo, se da muy barata en Corrales número 53, bajos. 1907 15 En

REPARACIONES de pianos, pianolas y Vitrolas. Antiguo empleado de la Casa Giralt. Trabajo garantizado, precio módico. Llame Perfecto del Riego. Teléfono U-1183. 1954 18 En.

ORTOFONICA GRANADA

completamente nueva, se da muy barata. También tenemos Victrola, fonógrafos de distintas marcas, un gran surtido de discos clásicos. Háganos una visita y ahorrará dinero en Corrales y Factoría, al fondo de la Isla de Cuba. El Vesubio. M-7337. 1907 15 En

VICTROLAS ortofónicas a plazos, 9 pesos mensual. Autopianos $575. Pianos $198. Cambiamos Victrolas antiguas por modern

NOTICIAS CABLEGRAFICAS - COMENTARIOS - ARTICULOS DE INFORMACION

# INFORMACION RELIGIOSA UNIVERSAL

## Semana Religiosa

LOS PRIMEROS LIBROS CATOLICOS DEL JAPON.—DOMINE, SALVAM FAC REMPUBLICAM

VA resurgiendo la historia del primitivo catolicismo en el imperio del Japón; cuando en el pontificado de Pío IX, a consecuencia de la expedición anglofrancesa al reino del Mikado unos misioneros residentes vieron acercarse a ellos un grupo de mujeres y hombres que les decían: "Nuestro corazón es como el vuestro", vieron el cielo abierto. Con efecto, eran cristianos, descendientes de aquéllos que bautizara San Francisco Javier en el siglo XVI: el último sacerdote católico existente en el Japón les había dicho: "Administraos unos a otros el bautismo, hasta que vuelvan los sacerdotes nuevamente, y los conoceréis en esto: SERAN CELIBES, VENERARAN A MARIA Y OBEDECERAN AL PAPA DE ROMA".

Con estas señales quería aquel misionero conservar los verdaderos distintivos del sacerdote católico, al indicar sus diferencias del pastor protestante.

Y aquellos católicos sirvieron de vehículo para la segunda y decisiva introducción del Cristianismo en el Japón.

Hoy van surgiendo otros restos de aquel primitivo cristianismo en el imperio del Sol; los libros antiguos, impresos en aquella época y guardados a causa de las persecuciones, van apareciendo, y alcanzan en el mercado un subido precio.

Hace algunos años se consiguió un ejemplar del "Contemptus Mundi", conservado por una familia descendiente de aquellos primeros japoneses cristianos; el libro estaba traducido al japonés, impreso con moldes de madera en el siglo XVI, siendo adquirido el libro por el señor Hayaski Wakakichi, conocido anticuario de Tokio en el precio de $1,500.00.

Recientemente el librero Maggs, de Londres, compró "La Doctrina Cristiana" al señor Ito Choro de Kobe a muy subido precio; pertenece también al siglo XVI y lo ha adquirido Don Manuel de Braganza, pretendiente al reino de Portugal.

El señor Shimmura, profesor de la Universidad Imperial de Kioto, y una verdadera eminencia en la historia del primitivo Cristianismo japonés, está publicando una colección de los antiguos libros católicos del Japón, la cual constará de seis volúmenes, y contendrá treintaitrés libros, algunos de los cuales son los publicados contra los católicos en aquella época de persecuciones.

—La Iglesia Católica es la más agradecida de las sociedades, ya que nunca olvida a sus servidores, rememorando la vida de sus héroes, siglos después de haber muerto por ella.

La Iglesia es una madre, y éstas nunca olvidan a sus hijos; por eso al lograr el Catolicismo días de bonanza en el Japón, no se ha olvidado de glorificar a aquellos primeros gloriosos mártires, que recibieron y esparcieron la semilla del Evangelio.

"Sirvo a la Iglesia Católica hasta por el egoísmo de sobrevivir, porque ella es quien mejor guarda los sacrificios de sus servidores", ha escrito Montalembert; y discurría bien el célebre parlamentario francés. Las generaciones laicas, y las democracias versátiles podrán olvidar a Gambetta, su tribuno, pero mientras en Francia palpite un corazón católico, este corazón será un cofre sagrado donde se custodiará el nombre del Conde de Montalembert.

Los mártires del Japón, sus libros, sus hazañas, sacados a la luz del sol por el Dr. Shimmura, son tan sólo una prueba más de cómo el Catolicismo no deja morir la memoria de sus hijos.

---

Con ocasión de la apertura de las Cámaras, se celebró en la Catedral de Nuestra Señora de París la misa del Espíritu Santo. Esta solemnidad, instituída ahora por el Cardenal Dubois, Arzobispo de París, viene a resucitar una antigua y piadosa costumbre, desaparecida con la separación de la Iglesia y del Estado, que consistía en la celebración de preces públicas presididas por las autoridades, para impetrar la asistencia divina al reanudarse las tareas parlamentarias y escolares después de las vacaciones. Presidió la ceremonia el Cardenal Dubois, y asistieron representantes de ambas Cámaras, del Ayuntamiento, presidido éste por el alcalde de París; del Instituto Católico, de la Sorbona y otras instituciones. En el sermón predicado por el Cardenal, se hizo resaltar la significación del acto, el cual, en el exterior, dijo su Eminencia, servirá para afirmar el prestigio de Francia, a la que se acusa con demasiada frecuencia de ateísmo, y, en el interior, para mostrar a los ojos de los indiferentes que la mayoría de Francia no deja perder sus tradiciones. Después de la bendición, entonóse el "Domine, salvam fac Rempublicam".

La Iglesia Católica dirigiendo al cielo una oración por la república francesa da un mentís rotundo a los que proclaman su inadaptación a las democracias modernas. Si éstas se convierten en salvaguardia de la libertad, y de los derechos del ciudadano, encontrarán una eficaz ayuda en la Iglesia; sólo, cuando tergiversando los principios de las verdaderas democracias quieran ellos proclamar el gobierno de casi todos en provecho de unos pocos, encontrarán a la Iglesia de frente. Cada vez que alguno de los gobiernos de la tercera república, hayan sido Gambetta, Waldck Rousseau, Combes o Herriot quienes lo presidieran, ha escuchado la consigna de las sociedades secretas, o de los judíos, para en nombre de la ley, desposeer de cualquier derecho a un buen ciudadano francés, la Iglesia Católica en Francia ha hecho franca oposición dentro de la legalidad.

Todo gobierno que no se oponga a la acción del Catolicismo sobre las almas, será bien visto por la Iglesia; sin que aquél corra el menor peligro de ser absorvido por ésta, según pregonaban los sectarios radicales franceses y lo proclaman hoy todavía los gobernantes de México.

Los enemigos de la libertad son los enemigos de la Iglesia Católica, así se llamen "Acción francesa", cuyas doctrinas atentatorias a la libertad y derecho individuales acaba de condenar, o Mussolini; cuando éste ha tomado resoluciones que satisfacían los deseos de una mayoría italiana católica, la Iglesia ha cooperado a su acción; cuando por el contrario ha atentado a la libertad de asociación, o se ha arrogado derechos individuales o paternos, sus oidos han escuchado la protesta o desautorización de esa misma Iglesia.

Los estados modernos practican la doctrina de los hechos consumados; la Iglesia Católica proclama por el contrario el "non possumus" ante las iniquidades perpetradas.

H. CHAURRONDO, C. M.

## El Primer Centenario de una gran clínica Católica en París

PARIS, enero 14—(Servicio de Noticias de la "N. C. W. C.")—El Cardenal Dubois acaba de oficiar en los actos conmemorativos del primer centenario de la Primera Clínica de París, que fué establecida por la Congregación de las Madres Agustinas del Sagrado Corazón de Jesús. La clínica ha sido visitada por multitud de médicos notables y personalidades de todas las categorías sociales.

## Monumento al Santo de Asís con ayuda de los católicos de E. U.

BOSTON, enero 14—(Servicio de Noticias de la "N. C. W. A.")—Su Eminencia el Cardenal O'Connell ha iniciado una propaganda por los Estados Unidos a fin de levantar fondos con destino a la erección de un monumento a la memoria de San Francisco de Asís, en la ciudad de Asís, en Italia. Le ayuda en esta propaganda el Arzobispo de Nueva York, Hayes.

# *El Nuevo Cardenal Dominico su Eminencia, Fray Raimundo María Rouleau*

ES LA PRIMERA VEZ QUE A UN DOMINICO NACIDO EN AMERICA SE LE CONCEDE EL CAPELO CARDENALICIO.—ESTE LE FUE IMPUESTO POR S. S. PIO XI EL DIA 21 DE DICIEMBRE PASADO

En el último consistorio celebrado en Roma, el día 21 de diciembre pasado, fué concedido el Capelo Cardenalicio a Su Eminencia, Fray Raimundo María Rouleau, Arzobispo de Quebec y Primado de Canadá, dándose con la concesión de este capelo, el caso, de que por vez primera en la Historia, se le concede tan alto honor, a un Dominico nacido en tierra americana.

Para que los lectores del DIARIO DE LA MARINA, puedan darse cuenta de los grandes méritos del nuevo Cardenal, a ontinuación damos algunos datos biográficos del mismo, gracias a la amabilidad de Juan Isern Pérez, que desde hace bastante tiempo viene publicando en la revista **"El Rosario Dominical"** editada en esta capital por los Padres Dominicos, una sección titulada **"Los Dominicos en América"**.

Nació en la ciudad de Isla Verte, condado de Tomiscouata, el más oriental de la provincia canadense de Quebec, el día 6 de abril de 1866, recibiendo en la pila bautismal el nombre de Félix. Sus estudios clásicos los hizo en el seminario de Rimouski, de la misma porvincia.

Su salida del seminario en 1886 coincidió con la fundación por los Dominicos franceses del noviciado de San Jacinto. En él se presentó el Padre Félix, y el día 8 de Septiembre del mismo año recibió el blanco hábito de los **Hermanos Predicadores** de manos del Padre Maricourt, trocando su nombre de pila por el de Raimundo María. La profesión simple la hizo en 5 de agosto de 1888, y la solemne en 4 de agosto de 1891, de manos del Padre Monpeurt. Los nuevos estudios los hizo, primero en Flavigny y después en la ciudad italiana de Córdoba, refugio del noviciado y casa de estudios de Córcega con motivo de la expulsión en Farncia de las órdenes monásticas.

Ya de regreso en el Canadá, ingresó de nuevo en San Jacinto como profesor en 1894, y más tarde se vió investido del cargo de maestrc de novicios. Al convertirse en 1900 la casa vicarial de Otawa en convento formal, y recibir en sus claustros el noviciado de San Jacinto, fué instituído el Padre Raimundo su primer pior.

En el nuevo convento ha residido diez y nueve años, consagrando toda su inteligencia y todos sus esfuerzos en favor de los novicios; desempeñando en él las cátedras de moral y derecho, y conciliando esta doble enseñanza con el cargo de regente de estudios.

Su excesiva labor educativa, su gran celo por la fe, y su absoluta fidelidad a las disciplinas temistas, se vieron premiados en 1914 con las insignias y el grado de maestro en Sagrada Teología que le discernió el Rvdmo. Maestro General Fr. Jacinto Cormier, O. P.

El capítulo provincial celebrado en Otawa el día 2 de julio de 1919, lo elevó a la primera magistratura de la provincia, a los ocho años de ser ésta erigida canónicamente.

Promovido al arzobispado de Otawa el primer obispo de Valleyfield, en la archidiócesis de Montreal, Monseñor Ehmard, la Santa Sede designó al Padre Raimundo para sucederle. A su consagración, efectuada el día 22 de mayo de 1923, asistieron los ministros del Comercio y Agricultura del Dominio Canadense, Diputados y Senadores de su Congerso, el alcalde y los concejales del Ayuntamiento de Valleyfield en pleno, e Delegado Apostólico, el arzobispo auxiliar de Montreal, los obispos de Burlington, Joliette, Alexandría, Rimouski, Herts, Monte Laurier, Gaspé, Sheerbrooke, Haileybury, Trois Rivieres, Nicolet y San Jacinto, los rectores de las universidades de Laval, Quebec y Otawa y representaciones de toda case de órdenes religiosas, clero secular y corporaciones civiles. No se recuerda en el Canadá otra manifestación de simpatía tan solemne y extensa como la tributada al nuevo prelado.

En 1925, Monseñor Rouleau trajo a su diócesis una misión de religiosas dominicas francesas, instalándola en la escuela parroquial de Hudson. Más tarde transfirió a este centro educativo el noviciado de religiosas de la Orden, establecido desde hacía tiempo en la ciudad de Lewiston.

Muerto en 1926 el arzobispo de Quebec y primado del Canadá Monseñor Rey, fué nombrado S. Iltma. el Padre Rouleau para sucederle, tomando posesión de la silla metropolitana el lunes 8 de noviembre del mismo año. Recibió el Palio en 24 de febrero de 1927, estando presentes en la fiesta religiosa quince arzobispos y obispos, ministros del gobierno canadense y muchas personalidades civiles.

He aquí, como cuando aun no llevaba un año de hber recibido el Plio, como Arzobispo de Quebec, es elevado tan ilutsre miembro de la Iglesia Católica, a Cardenal, recibiendo el Capelo, en días pasados de manos de Su Santidad Pío XI, que ha premiado de este modo, los grandes servicios prestados por Monseñor Rouleau a la Iglesia.

## Un gran éxito resultó en Bélgica el Congreso católico de estudiantes

LOVAINE, enero 14. (NCWC)—Los alumnos belgas de la Universidad Católica, reunidos en cuarto Congreso nacional, consagraron sus deliberaciones "a la responsabilidad de los estudiantes de la Universidad Católica". El muy reverendo padre Ladeuxe, rector magnificus de la Universidad de Lovaina, abrió el Congreso en la restaurada Sala de Promociones del monumental edificio gótico del siglo XIV, construído durante el siglo XIV, y destruído durante la Gran Guerra.

"El Santo Padre no se cansa de hablar del deber de la acción católica—dijo el Rector—. ¿Cuál es vuestra parte en esta acción? Lo primero de todo, aplicaros a vuestros estudios, porque vuestra profesión es estudiar. Esta profesión se profana con frecuencia, porque cuando se suman todas las horas del año, no más de cuatro meses se dedican verdaderamente al estudio. Por eso son grandes las responsabilidades del estudiante. El sentido de estas responsabilidades debe dar a la vida de estudio un atractivo que no posee por sí mismo.

"Recordad que una sola hora de estudio puede tener repercusión en toda una vida. Para asegurar la fecundidad de vuestros estudios, debe observarse un muy severo sistema de vida y un conjunto de leyes de conducta. Para ser algo en la vida el estudiante debe tener una buena arrancada y mantenerla a todo trance. Los que así lo hacen no verán su noviciado de la vida convertido en una preparación insuficiente."

Después de la sesión inaugural, monseñor Ladeuze, acompañado de numerosos profesores y jóvenes congresistas, visitó una exposición artística formada por dibujos, bocetos, pinturas y modelos, presentados por los propios estudiantes. Doscientas exhibiciones forman la galería que es ejemplo magnífico de que el amor al arte aun vive en el pequeño pueblo que dió al mundo cerebros inmortales como Broughois, Van Dyke, Metzyses y el estupendo genio de P. P. Rubens.

En las demás sesiones se leyeron y discutieron varios trabajos y ponencias, sobre responsabilidad de los escritores, de los abogados, de los ingenieros y de los médicos. En la misa solemne que se celebró el último día del Congreso, y que honró con su presencia el Nuncio Apostólico, monseñor Nicara, los congresistas oyeron un sermón sobre responsabilidad de los estudiantes para con la Iglesia.

El Congreso terminó con una sesión en que además de los estudiantes concurrieron sus familiares y mentores.

Hablaron sucesivamente el Director Espiritual de la poderosa Asociación de Jóvenes Católicos Belgas, monseñor Picard, quien desenvolvió el tema de que los católicos se parecían demasiado a los demás hombres, debiendo ser mejores; el abate Greneau, profesor de la Universidad de Friburgo y secretario general de la "Pax Romana", quien trató de la parte con que la Juventud Intelectual Católica debe contribuir a asegurar la verdadera paz del mundo, paz que tiene forzosamente que fundarse en las enseñanzas de Cristo; y al Nuncio Apostólico, que congratuló a los estudiantes por haber tenido conciencia de sus responsabilidades y los exhortó a estar siempre prestos a cumplir con todos los deberes de su futura carrera.

## Nueva Inglaterra tiene una abadía de benedictinos

BOSTON, enero 14. (NCWC)—Con la solemne consagración y toma de posesión de su primer abad, el muy reverendo Bertrán Dolan, de la Orden de San Benito, en Manchester, Estado de New Hampshire, el miércoles último, la abadía de San Anselmo de la muy antigua Orden de Benedictinos comenzó su historia como la primera abadía en Nueva Inglaterra.

La ceremonia de consagración del Abad, que es similar a la del obispo, fué presenciada por unos doscientos clérigos y maestros católicos, y tuvo lugar en la Catedral de San José, de la ciudad de New Hampshire, en la festividad del apóstol Santo Tomás. Ofició el Ordinario de la diócesis de Manchester, Monseñor Jorge Alberto Guertin, asistido por el muy reverendo Ernesto Helmstetter, O. S. B., de Newark, presidente de los Benedictinos americanos, como diácono, y del muy reverendo abad Martín Voth, O. S. B., de Kansas, como subdiácono.

El reverendo Clemente Belivenu, O. S. B., actuando como notario papal, dió lectura al Breve Apostólico autorizando la consagración En el transcurso de la misa, después de cantarse la Letanía de los Santos, bendijo el oficiante las vestiduras pontificiales, con el anillo, el pectoral y la mitra, y colocado solemnemente sobre el electo.

## Erigen una Estatua a Santa Genoveva en un Puente de París

PARIS, enero 14—(Servicio de Noticias de la "N. C. W. C.") — Por reciente disposición emitida por el Consejo Municipal de París, la estatua de Santa Genoveva, patrona de la Ciudad, será colocada en la cabeza del nuevo puente que unirá la Isla de la Cite con Tierra Firme, a la desembocadura de la plazoleta de Nuestra Señora, en el mismo sitio en que la Santa y Heroína hiciera frente a los Hunos, en el año 451, defendiendo la Isla de la agresión germánica. En aquellos tiempos, en la Cite se encontraba la colonia originaria de París.

El puente que se acaba de inaugurar por el Ministro de Fomento, M. Tardieu, es de concreto, y ocupa el lugar del de piedra construído en aquel mismo punto hace muchos siglos. La estatua será ejecutada por Landowsky, el escultor que ha modelado el enorme Cristo que domina la bahía de Río Janeiro. La figura de la Santa se elevará sobre un pedestal de piedra, junto al pretil del puente de la Cite. En sus brazos sostendrá una niña, París.

## Actuación de los católicos en las Cámaras de Praga

PRAGA, enero 14—(Servicio de Noticias de la "N. C. W. C.").—Durante un debate de la Cámara de los Diputados, el Padre Stasek, diputado, presentó una interpelación acerca de la situación de la Enseñanza, desde el punto de vista Católico, en el Estado Tcheque.

Manifestó el Padre Stasek que el Partido Popular, que él representa, ha estado defendiendo la situación de los alumnos católicos en las Academias del Estado, del Estado al cual dan su voto en las Cámaras los diputados poulistas. El Estado, sin embargo, a pesar de que es materialmente insoportable la situación de los alumnos católicos, no ha dado ningún paso en beneficio de aquéllos.

Sostuvo que en muchos cantones los Inspectores Escolares son francamente hostiles a la población católica, ejerciendo una malsana influencia sobre los maestros tanto en los centros rurales como en las mismas ciudades. Los textos que se han puesto en manos de los alumnos han sido tachada por las autoridades eclesiásticas, pues en sus tendencias propagandistas no reparan en hacer campaña contra las determinaciones de la propia Iglesia. Cito varios párrafos de libros de texto, contentivos de tales alusiones, declarando que en la misma Alemania se había prescindido de tales mortificaciones, por considerarse el Estado dentro de un plano completamente ajeno a la conciencia religiosa de cada cual.

Terminó afirmando que en muchos lugares las mismas autoridades escolares habían fomentado actos contrarios a la pureza de la Religión, perjudicando, naturalmente, a los electores católicos que defienden al Partido Popular, como elemento de una coalición que defiende al gabinete actual.

## En China reconocen la U. Católica

PEKIN, enero 14. (NCWC)—El Ministerio de Instrucción Pública ha reconocido oficialmente a la Universidad Católica de esta capital. Este hecho reviste extraordinario interés para los norteamericanos, por la distinción especial que significa para una institución norteamericana. Es la primera vez en la historia de China que una institución católica de tan elevado rango cultural recibe el reconocimiento del Gobierno.

La Universidad Católica de Pekín fué fundada el 20 de marzo de 1925 por el muy reverendo padre Aurelio Stehle, de la Orden de San Benito, procedente del Estado de Pennsylvania, quie compró el palacio del príncipe Tsai-Tao, tío del depuesto emperador chino, que constituye uno de los lugares más bellos de Pekín y que sirve admirablemente para los fines escolares.

El curso universitario se abrió el 29 de septiembre con ciento cincuenta estudiantes seleccionados en un total de 300 aspirantes.

## Heroismo y caridad de los católicos chinos en el teatro de la guerra

PEKIN, Enero 14. (NCWC).—La caridad cristiana y el heroismo de los católicos chinos en el vicariato apostólico de Swan-Hwa-Pu, territorio de la provincia de Chihli, se alzan como un argumento formidable contra la brutalidad de la guerra civil. Acaban de llegar a esta capital las primeras noticias de la conducta heroica del clero católicos en medio de las luchas que azotaron a esa comarca en el mes de octubre.

Los soldados de Chang-Tso-Lin, que se hallaban estacionados en dicho lugar, se retiraron bajo la presión de las tropas de Yen-Shi-Shan, gobernador modelo de la provincia de Shansi. El encuentro entre ambos ejércitos tuvo lugar a poca distancia de la ciudad. Debido a la escasez de material sanitario muchos de los heridos tenían que permanecer días enteros sobre el campo de batalla sin nadie que los atendiera.

El Obispo Felipe Cao, de santa memoria, solicitó de entre los católicos camilleros, voluntarios para la recogida de los heridos. Los cristianos le preguntaron si morir en este servicio sería meritorio. El obispo les contestó que esa muerte sería la de un mártir de la caridad. Fortificados con esta seguridad, los camilleros voluntarios corrieron al campo de batalla y recogieron, bajo el fuego, a los heridos.

No existe hospital en Swan-Hwa-Fu y los heridos se amontonaron en locales improvisados en la estación. Los pobres heridos estaban muy necesitados de auxilio y sufrian mucho. Los niños católicos se echaron a la calle y se dedicaron a pedir puerta a puerta una limosna para los heridos, y con lo que obtuvieron les compraron alimentos y cigarrillos. Acompañados por un sacerdote chino fueron a la estación y los distribuyeron entre los heridos. Oficiales y soldados quedaron muy edificados con la caridad de estos niños.

La juventud católica de la ciudad, de ambos sexos, se encargó del cuidado de los heridos. Se multiplicaron las nurses voluntarias. Toda esta labor no dejó de producir frutos. Tres soldados moribundos fueron instruidos en la religión cristiana y bautizados. Un soldado católico pudo recibir los últimos sacramentos. Y numerosos soldados paganos y varios oficiales declararon su intención de estudiar la Fe.

A los pocos días se retiraron las tropas de Shansi y los soldados de Chang-Tso-Lin recuperaron la ciudad. Estas tropas gustan de la violencia y del saqueo. El obispo Chao había transformado su residencia y la catedral en lugares de refugio. Pronto se vieron llenos de refugiados. El obispo chino atendía de ellos con paternal solicitud. En una ocasión se quitó el abrigo que llevaba para dárselo a un menesteroso.

En la última tarde de su vida, el obispo Chao recorrió todos los salones de su residencia para cerciorarse de que se atendía bien a los refugiados. Se retiró a su habitación a eso de la media noche. A la una de la madrugada había entregado su espíritu al Señor.

La catedral estaba ocupada por cerca de mil mujeres y niños, muchos de ellos paganos. No era posible hacer salir a estos últimos. Por esto todos los refugiados asistieron a los solemnes funerales celebrados en sufragio del alma del obispo chino, que tanto celo apostólico había demostrado en vida.

## Miles de pobres son socorridos en Irlanda por los Padres Paules

DUBLIN, Enero 14. (NCWC).—El interesante sumario de la labor anual de la Sociedad de San Vicente de Paul, de Irlanda, demuestra que en Dublin, durante los últimos doce meses, la Sociedad asistió a 7,500 familias, que comprendían a más de 30,000 individuos, que recibieron auxilios que representan en efectivo más de cien mil pesos.

La Sociedad mantiene y educa 150 niños en el Orfelinato de Glasnevin, en Dublin. La excelencia de la educación que facilita la Sociedad la pone de manifiesto el hecho de que en una misa cantada celebrada la semana pasada en el Orfelinato, el celebrante, el organista y el coro eran todos ex-alumnos de la escuela del mismo.

A más del orfelinato la sociedad mantiene un asilo nocturno, que auxilió a 30.000 personas durante los últimos doce meses y les dió 60,000 comidas gratis. La Sociedad mantiene también una bolsa de trabajo, que suministra ocupación y ayuda para encontrarla; un Instituto Marino para el bienestar espiritual de los marinos; una Sociedad de Socorro para los presos; varias secretarías para los pobres; clubs infantiles; bancos de ahorro y comités para la visita de hospitales, y casas de inquilinato. Una comisión especial tiene el encargo de organizar en el verano campamentos de esparcimiento para los niños.

La Sociedad informa que este año ha sido superior al mismo del año pasado la cantidad de peticiones de auxilio recibidas. Esto se considera como una de las pruebas más firmes de la falta de trabajo. El gobierno del Estado Libre se ha esforzado por remediar esta situación, mediante el donativo de $750,000, que se destribuirá por todo el Estado Libre. Esta suma se distribuirá entre los organismos locales, municipales y provinciales, que tendrán la obligación de anticipar gruesas sumas además para aumentar los fondos que reciban del gobierno. Se calcula que estos anticipos ascenderán a unos tres millones de pesos. Se invertirán en obras públicas de utilidad tales como alcantarillado y acueductos.

## La mujer católica en Holanda proyecta una conferencia para 1928

LOVAINA, Enero 14. (JCWC).—Las sociedades holandesas afiliadas a las Ligas Internacionales Femeninas Católicas están preparando con la mayor actividad la celebración de un congreso mundial de la Federación de Ligas Católicas Femeninas en La Haya en abril próximo. Los representantes de las sociedades holandesas celebraron en este sentido una reunión preliminar aquí en Lovaina el jueves último. La presidente de la Federación Internacional, señora Steenberghe-Engeringh habló extensamente de los deberes de la mujer holandesa para que el congreso sea un éxito.

"Las delegaciones de varias naciones que fundaron la Federación en 1910 celebraron su primera reunión en Bruselas; y en 1913, su santidad el Papa Pío X, que introdujo varias modificaciones en sus estatutos, nombró presidente a la polaca condesa de Schicka, y protector a su eminencia el cardenal Rafael Merry del Val.

"La Junta administrativa de la Federación cuenta entre sus miembros a las preeminentes mujeres de los varios países representados, especialmente mujeres de los varios países representados, escojiendo a damas que se distinguen por su celo en las actividades caritativas, sociales e intelectuales."

De México dijo la oradora: "Nuestra mayor administración y simpatía recaen sobre la delegada de México. Señora Gangollo de Lasso. Ha sufrido ella mucho por la Fe, y en una carta recientemente recibida por la Presidente de la Liga Holandesa, expresó su profunda gratitud por las plegarias y la simpatía de que le trasmitimos seguridades, y pidió nuevas oraciones, para que tanto ella como sus hermanas persevere nen la fortaleza y la abnegación para soportar las pruebas que las siguen afligiendo.

"Es deber de la mujer católica holandesa—agregó—contribuir por todos los medios a su alcance al éxito del próximo Congreso, porque son numerosos y capitales los temas relacionados con la mujer que allí se tratarán".

"Con nuestra Federación Internacional Femenina, en que figuran más de veinte millones de mujeres, podremos levantar, y lo haremos, un dique contra la incredulidad, la corrupción de las costumbres, la francomasonería y provocar un movimiento pacifista que sea provechoso por igual a la Iglesia y el Estado."

# CIENCIA Y ARTE CATOLICOS

## UN GRAN INICIADOR

### El Padre Jousse y la Nueva Psicología del Lenguaje

por

FEDERICO LEFEVRE

Traducción exclusiva para el "Diario de la Marina"

de

P. L. MARTIN DE TOLEDO

IMPROVISACION DIDACTICA DEL RABINO JESUS EL MESIAS

RECITATIVO I

1.—No acumules para tí
los Tesoros de la tierra,
2.—De la tierra donde se arrastran
los gusanos y se hunden las ruedas;
y en donde los ladrones ni hurgan ni
roban nada.

RECITATIVO II

1.—Mas, acumula para tí
los Tesoros de los Cielos,
2.—De los cielos donde no se arrastran los gusanos ni se hunden las ruedas; y en donde los ladrones ni hurgan ni roban nada.

RECITATIVO I

1.—Quien escuche estos Sermones
y realice estos consejos es como el
sabio
que puso cimientos de piedra a su
casa.
2.—Y la lluvia ha caído
y los torrentes se han desencadenado.
3.—Y los vientos han soplado
desatadamente sobre esta Casa.
4.—Y ella se ha mantenido en pie
puesto que estaba cimentada sobre
Piedra.

RECITATIVO II

1.—Quien escuche estos sermones y no realice estos consejos es como el
necio
que puso cimientos de arena a su
casa.
2.—Y la lluvia ha caído
y los torrentes se han desencadenado
3.—Y los vientos han soplado
desatadamente sobre esta casa;
4.—Y la casa no se ha mantenido
en pie,
y el derrumbe fué un siniestro.

---

Frente a una belleza de expresión tan pura, tan simple; y, para decirlo de una vez, tan divina, se comprende esta exclamación de los mismos enemigos de Jesús, jueces mejores que nosotros en estilo oral arameo: "No, jamás ningún hombre ha hablado, como habló Aquel Hombre".

"Después de la Ascensión (La Cruz, 3 de febrero de 1927) los Apóstoles del Cenáculo encajaron los discursos arameos de Jesús en un marco histórico de fórmulas tradicionales. Después, en las prédicas orales arameas, y entregaron a los fieles de Palestina esos discursos de Jesús en estilo oral arameo, atendiendo a las circunstancias, entrometiendo en ellos las expresiones que exigían las circunstancias para adaptarlos a ellas. San Juan dijo los sermones más espirituales del Maestro, sermones de género metafífiso y teológico (misterios de la Fe) y los otros Apóstoles se entregaron más bien a pronunciamientos de género parabólico y apocalíptico.

"Cuando fué menester predicar a pueblos de lengua griega, se traducían al griego las recitaciones cotidianas del Arameo. Así, pues, lo que se traducía no era un texto que se leía, sino una palabra hablada, escuchada. Los Apóstoles (San Pedro, San Pablo, San Juan, etc.) recitaban en arameo. Sus metergumans o intérpretes traductores (Juan Marco, Lucas, Tito, etc.) escuchaban y "decaleaban" en griego. Y así: (1) Ciertas palabras arameas de consonancias idénticas (homonimas) o casi idénticas (por la degradación fonética de las guturales y de las sibilantes y por la confusión de los metales vocálicos) pasaban al griego, tanto en un sentido, como con otro, de acuerdo a lo que entendieran los traductores.

"De ahí la primera divergencia posible en el griego de la traducción, traducción puesta inmediatamente por escrito, por un pueblo de "estilo es rito" como el heleno.

"Estas divergencias llegan a tener alcance incluso en el sentido del pensamiento.

"(2) Suponiendo incluso que los intérpretes no se extraviaran en el sentido de las traducciones, acerca del sentido de la palabra oral que era menester traducir, sus traducciones, por muy fieles que fuesen, no podían menos de ser sinónimas, ya que no se podía pedir la identidad. Las expresiones griegas escogidas habían sido tomadas por los traductores a "ese diccionario en vida" que en ellos eran las versiones memorizadas ya traducidas al Griego del Viejo Testamento (El Septante y otras). Los intérpretes como Marcos y Lucas, que por sus mutuas relaciones apostólicas tenían costumbres idénticas para el "decalco oral", escogían con gran frecuencia—todos los días casi y ello es obvio—los mismos tópicos comunes helénicos, en tanto que los demás intérpretes, San Mateo por ejemplo, buscaban otras fórmulas, tal vez las tradicionales.

"Por ello ese parecido o divergencia no de doble sentido, sino de expresión".

"De ahí vienen esas semejanzas y diferencias, no de sentido, porque en sentido no la tienen, sino de forma.

"Estos hechos que imperfectamente y con una brevedad imprescindible exponemos en orden cronológica, han sido los resultados a que ha llegado, por inducción, en orden inverso a nuestra exposición, el R. P. Jousse. Los estudios de ese sabio sobre las "versiones griegas" del Nuevo Testamento Oral Arameo le han revelado que esas diferencias o divergencias en la traducción de un mismo episodio histórico-didáctico, fondo mismo de la cuestión sinóptica, se explican perfectamente por la incidencia de los homnimos arameos y los sinónimos griegos. En efecto, tomando dos textos griegos divergentes, el R. P. Jousse los vuelve a transportar al arameo, y las divergencias desaparecen en una conversación de expresión aramea única.

"A su vez, los vacíos, o, como dicen los nacionalistas, "lo incoherente" de las epístolas de San Pablo, se encuentran explicados si se transporta de nuevo el Griego al Arameo. Se encuentra uno entonces en presencia de una palabra magníficamente balanceada y ordenada según todas las reglas—tan características—del Estilo Oral Arameo.

"San Pablo, como los demás autores de Epístolas del Nuevo Testamento, al igual que San Juan en el Apocalipsis, improvisaba en el Estilo Oral Arameo y "decalcaba" en griego, siguiendo los usuales procedimientos de Israel.

"Se ve pues la importancia que este descubrimiento tiene para demostrar la autenticidad tradicional de los Evangelios y de la Epístola, quespto que por él se puede comprobar "la composición oral aramea" de todos esos textos, llegando, gracias al hecho étnico de la memorización invariable del Estilo Oral, incluso llegar hasta la misma expresión de sus autores."

(La Cruz, 3 de Febrero de 1927).

Así, pues, nuestros actuales sermones en griego evangélico, vueltos a poner en arameo, siguiendo las leyes tradicionales y rigurosas del Estilo Oral arameo, nos devuelve las propias palabras de Jesús.

---

Lo mismo ocurre con los restantes autores orales arameos del Nuevo Testamento, en particular con San Pablo, como lo ha reconocido M. Alfred Leisy con una lealtad de hombre de ciencia que le honra:

"El Padre Jousse, dice el célebre profesor del Instituto de Francia, ha probado perfectamente la existencia de clises rítmicos en los dos Testamentos, ha establecido su génesis, ha formulado sus leyes, ha demostrado su continuidad. M. Goguel pedía que le dieran la teoría completa del Ritmo y que le demostrasen su aplicación en el Nuevo Testamento. Ya puede estar satisfecho. Yo me permito encomendarle que lea al Padre Jousse, que no es hombre tan facil de acusar de error grave en materia de Rítmica. M. Goguel, al decir que en las Epístolas de San Pablo hay un "verdadero arte de escribir", se equivoca sobre la naturaleza real de tal arte y sobre su origen."

---

Si gracias a tan poderosos espíritus como el Cardenal Mercier, Mandonnet, Maritain, Gilson, etc., el primer cuarto de nuestro Siglo ha estado caracterizado por una vuelta casi unánime—aun en las Universidades—al estudio de la filosofía de Santo Tomás, no es menester ser profeta para predecir una vuelta muy próxima, unánime también, al estudio objetivo, científico, técnico, de las Enseñanzas de Jesús, siguiendo las directivas magistrales que nos acaba de mostrar el P. Marcel Jousse.

Del mismo ensayo que acabo de hacer, revisando rápidamente estos estudios, se puede juzgar de la belleza de esos libros que al cabo de veinte años de silencio da a las prensas el Padre Jousse, en las Ediciones Spes.

Es una alegría verdadera al ánimo de todo crítico amigo de las buenas lecturas, ser anunciador de una floración tan perfecta y de tanto vigor.

FIN

M.E.C.D. 2016

PRIMERA SECCION DE ROTOGRABADO

# DIARIO DE LA MARINA

Impreso en los talleres del DIARIO DE LA MARINA Habana. República de Cuba.

DOMINGO 15 DE ENERO 1928

El nuevo Ministro de la Argentina, Sr. Laureano Olascoaga al salir del Palacio después de presentar sus cartas credenciales

Los Delegados del Brasil al desembarcar en el muelle de la Ward Line. Presidente Sr. Raul Fernández y señores Hildebrundo Accioli, doctor Octavio Brito, Dr. José P. Correa, Dr. Oswaldo Correia, doctor Armando Calmón Costa, Dr. Eduardo Espinola, doctor Alarico Silveira, Dr. Belisario de Souza

La Delegación de Guatemala que arribó también en el «Atenas», Sres. Carlos Salazar, Bernardo Alvarado Tello, Luis Beltranena, José Azurdia y José A. Palomo

Los Delegados de El Salvador, Sres. Gustavo Guerrero Presidente de la Delegación, Dr. Héctor David y Son y Dr. Alberto Alvarez a su llegada el martes a esta capital en el vapor «Atenas»

Regalo del Presidente de la República que fué rifado el dia de Reyes, con otros numerosos juguetes, entre los hijos de los alistados del Distrito Militar de la Provincia de Matanzas, fiesta que estuvo revestida del mayor entusiasmo

Llegada del doctor Gonzálo de Zalumbide, Presidente de la Delegación del Ecuador a la VI Conferencia Pan-Americana. Le acompaña en la foto el señor Victor Zevallos, Ministro de aquella República y Delegado también a dicha Conferencia

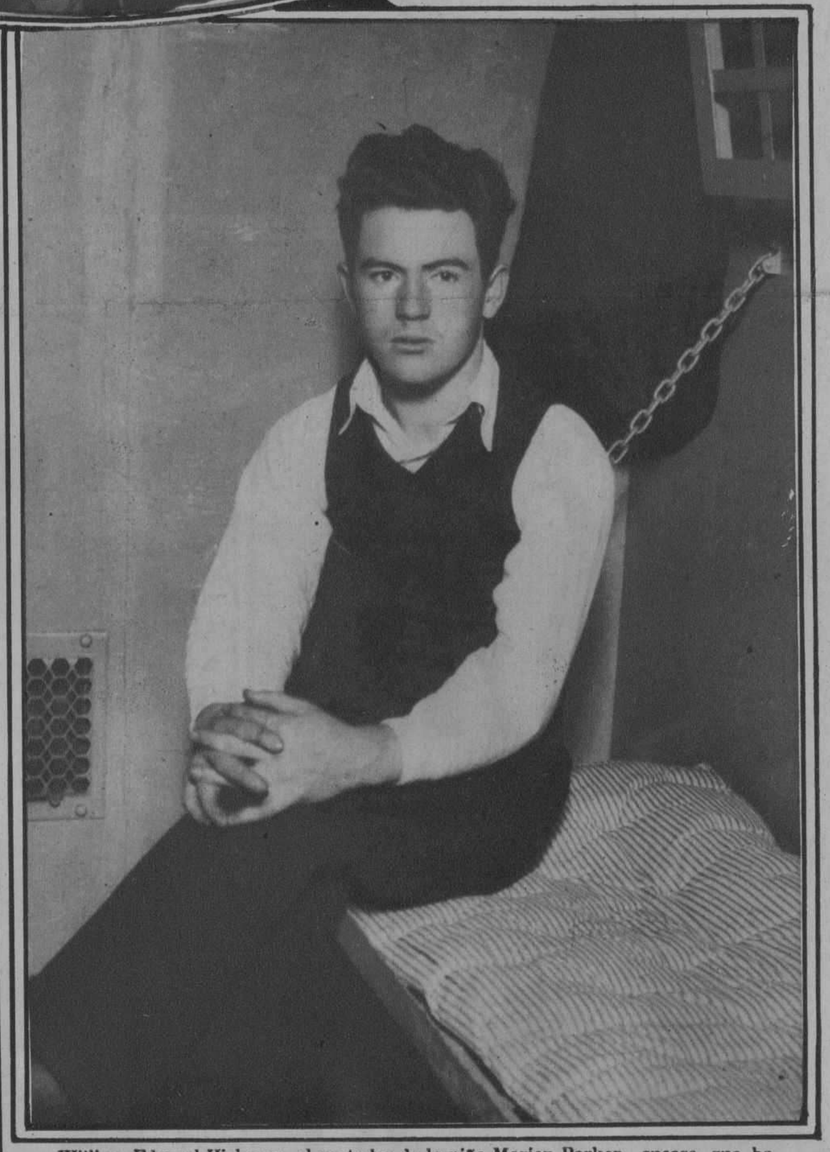

William Edward Hickman, el matador de la niña Marion Parker, suceso que ha conmovido el mundo entero por la crueldad con que fué realizado, en su celda de la prisión de los Angeles donde espera la celebración del juicio que lo llevará a la silla eléctrica

La llegada de la Delegación de Honduras a la Conferencia Americana. Presidente Dr. Fausto Dávila, Delegado, doctor Mariano Vázquez y Secretarios Joafluin Mendoza y Angel Vázquez

Mr. James H. Botz, representante de la casa Colgate Co. de New York, en unión de Mr. Starks de la casa Starks Inc. quien ofreció al primero un banquete en el Hotel Florida con motivo de su llegada a esta capital en terminación del ANNUAL SALESMEN'S CONVENTION

Niño Pedrito Gabriel, hijo del matrimonio Consuelo Delgadoy Pedro G. Hoyos, q. alcanzó el segundo premio del Concurso del DIARIO «Alcancía del Niño»

Momento en que se hacia el reparto de las canastillas a las madres necesitadas por la Sra. Machado de Obregón y el Dr. López del Valle, en el Palacio Presidencial

Reparto de 2500 canastillas a las madres necesitadas, acto que tuvo lugar en la tarde del martes en la mansión presidencial y que fué presidido por el Jefe del Estado su hija, la señora Angela Elvira Machado de Obregón y por el Secretario de Sanidad, doctor Francisco Maria Fernández. Ayudaron en el reparto las alumnas distinguidas de la Normal

M.E.C.D. 2016

# El Gran Baile de los Artistas

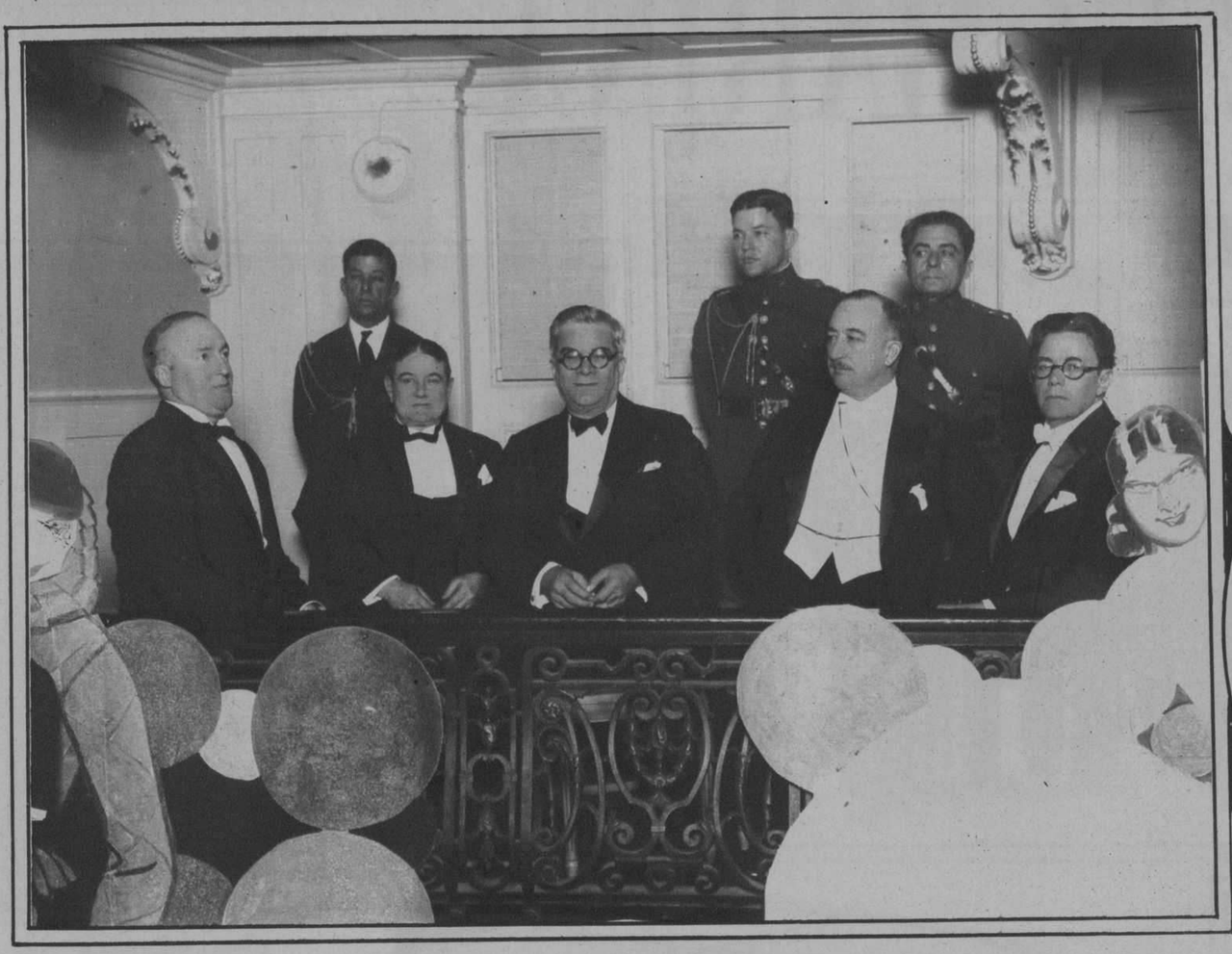

El palco presidencial donde aparecen el Jefe del Estado, Gral. Gerardo Machado, el Embajador Americano Sr. Noble Brandon Judah, el Embajador de Cuba en los Estados Unidos, doctor Orestes Ferrara, el Secretario de Obras Públicas doctor Carlos M. de Céspedes y el señor Charles Kohly

Como nota simpática, paseó por todo el salón del baile una linda muchacha montada sobre un hermoso corcel

Algunos de los tipos mas originales, caracterizando unos personajes conocidos y representando otros a artistas del barrio de Montparnase de Paris

En «pose» para nuestro número gráfico de rotograbado

Dos aldeanas «auténticas»

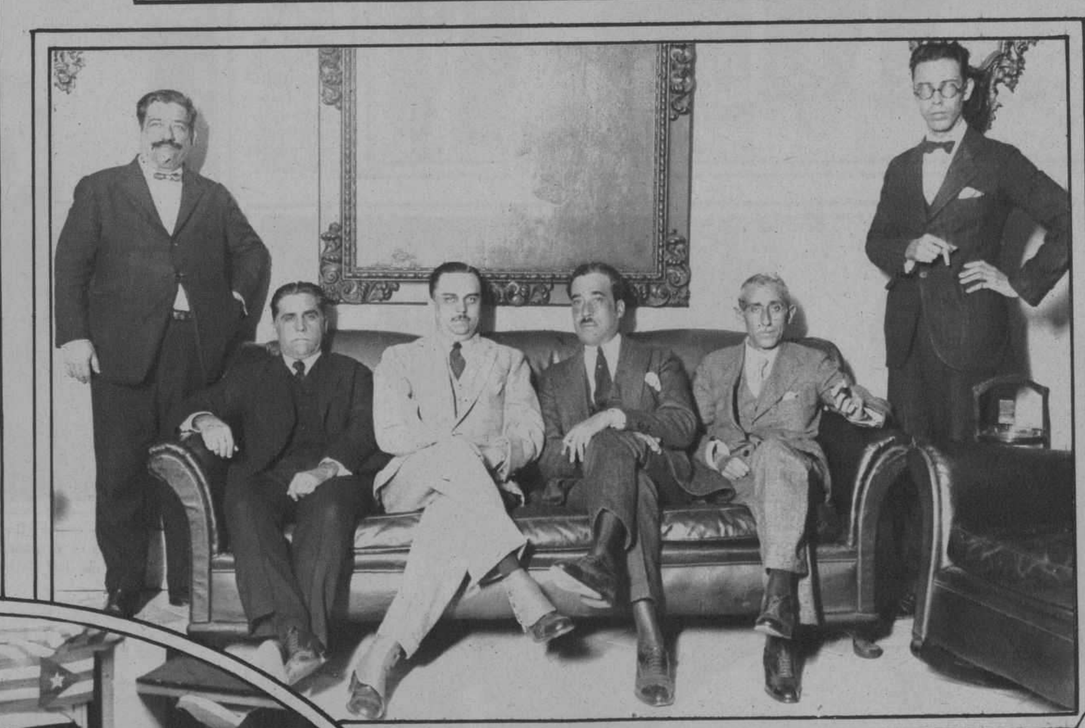

«El Juicio de Friné» uno de los cuadros plásticos mas celebrados en la fiesta

Tres bellezas semi-orientales

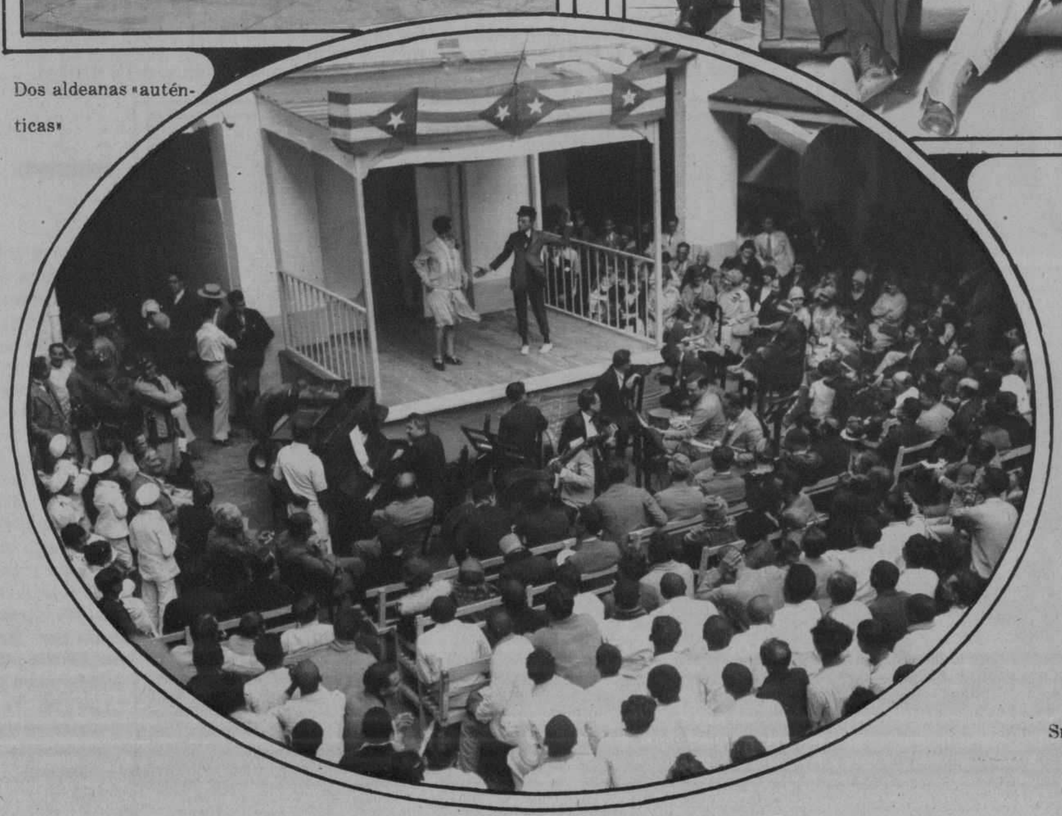

El Dr. Ralph Palmentola, Administrador General de la Compañía de Opera que debutará en el «Nacional», acompañado del Presidente de la Empresa del DIARIO, Conde del Rivero, del Secretario General Doctor Abril y Ochoa, del Dr. Ramiro Guerra, Director Literario y de nuestro cronista de teatros Dr. José López Goldarás

Los artistas del teatro «Actualidades» ofreciendo una representación con motivo de la festividad del Nuevo Año a los recluidos en la Cárcel de la Habana

Srta. Isabel Santalla, que contrajo matrimonio con el señor Ibrahin de la Portilla en la iglesia del Carmen

M.E.C.D. 2016

SEGUNDA SECCION DE ROTOGRABADO

# DIARIO DE LA MARINA

Impreso en los talleres del DIARIO DE LA MARINA Habana. República de Cuba.

DOMINGO, 15 DE ENERO 1928

Comisión que en representación de la Colonia húngara residente en Cuba visitó a Lord Rothermer durante su estancia en esta capital, con objeto de testimoniarle su agradecimiento por la labor realizada en beneficio de Hungría por el referido Lord, ante la Liga de Naciones

Juan Pulido, artífice de las canciones populares, contratado para ofrecer tres Conciertos de gala en el teatro «Nacional»

P. Hilario Chaurrondo, Sor María Torres, señoritas Estela y Hortensia Collado y un grupo de alumnas de la Academia «José Martí» de las Católicas Cubanas, que presidieron el homenaje rendido a la Sra. Alicia Párraga de Mendoza, Presidenta de dicha Asociación y que aparece en el centro de la fotografía

Homenaje ofrecido por la Beneficencia Asturiana en honor del Dr. Celedonio Calatayud, figura prestigiosa de la ciencia médica española

Grupo de señoritas entre las que figuran Dora Luisa Rey, Marina García Pérez, Nieves Rodríguez, Iluminada Langarica, Margot Galán, Mercedes Vázquez, Zoila Payret e Irene Sánchez Catequistas de la iglesia de San Francisco, y a cuyo cargo estuvo el reparto hecho a 600 niños pobres, en dicho templo

Srta. Silvia Cidre Rodés, que unió sus destinos ultimamente al Sr. José Arango Suárez, verificándose la boda en el aristocrático templo de la Merced

La alta gerencia de los Almacenes de "El Encanto", ha tenido un rasgo, que por lo generoso, ha merecido las mayores alabanzas del público entero de esta capital: el reparto de juguetes y comestibles a 10.000 niños de las Escuelas Públicas de la Habana. Las dos fotografías que insertamos muestran: a los tres Reyes Magos preparados para comenzar la distribución de los juguetes y la fila de los niños cruzando por ante los mostradores donde recibían, de manos de las bellas empleadas de la casa, los distintos donativos. A la gentileza de "El Encanto" quiso asociarse también la gran cervecería La Tropical, enviando camiones cargados con "Maltina" que se distribuyó entre la gran muchedumbre infantil.

M.E.C.D. 2016

Las lindas «girls» de la Compañía de Ziegfield Follies al pisar tierra cubana

En terrenos del Jockey Club presenciando las carreras. Señoritas Quesada Agramonte y Miller

La procesión del Niño de Jesús, saliendo de la iglesia parroquial del Vedado

Momento de tomar posesión la nueva Directiva del Centro Asturiano de la Habana

Concurrencia que presenció los asaltos de esgrima, con que fue inaugurada la Sala de Armas de la «Asociación de Reporters»

—

Srta. Lucrecia Marcer y Sr. Raul Alvarez González, que contrajeron matrimonio recientemente en la iglesia del Angel

—

Esgrimistas que tomaron parte en los asaltos con que se inauguró la Sala de la «Asociación de Reporters»

Almuerzo ofrecido por los Representantes de los automóviles «Chevrolet» en Cuba, al grupo numeroso de sus agentes

M.E.C.D. 2016

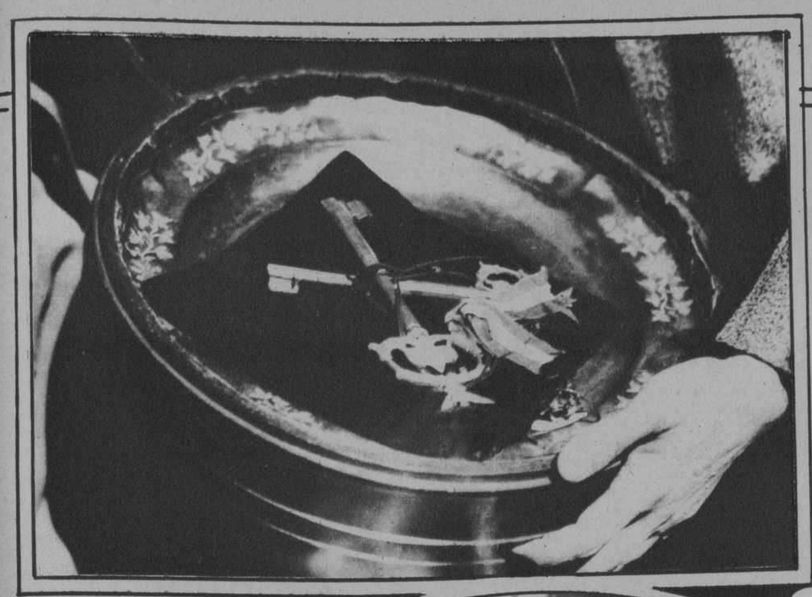

El Presidente Coolidge ofreciéndole la medalla que acordó donarle la Sociedad Geográfica Nacional al Coronel Lindbergh por su vuelo transoceánico en el pasado año

Como nota de actualidad, ya que está próximo el arribo a estas tierras cubanas del heroico piloto, que con sus hazañas ha llegado a conquistar la atención del mundo entero, el Coronel Charles A. Lindbergh, ofrecemos en esta página una serie de fotografías en las que aparece «Lindy» --con cuyo sobrenombre es universalmente conocido-- en distintos actos y homenajes tributados dentro y fuera de su pais natal

Las llaves de la ciudad de Méjico que le fueron entregadas al Coronel Lindbergh a su llegada al aerodromo de Valbuena

El héroe del aire recibe la investidura de Profesor de Ciencias en Aeronáutica, del Presidente del "St. Josep'hs College" de Filadelfia, Rv. Alberto G. Brown

## El Cuello Flexible Original

NO ES almidonado, pero sí elegante de apariencia; no se arruga, pero es cómodo.

El cuello semiflexible Van Heusen, de una pieza, ajusta admirablemente, pero ni aprieta, ni irrita, ni se frunce. No pierde su nitidez durante el día y se lava con la facilidad de un pañuelo.

Es el cuello ideal: el que Ud. buscaba. Lo venden las buenas tiendas, en diversos estilos y a moderados precios.

*Distribuidores:*
MENENDEZ PERNAS Y CIA.,
La Habana

**VAN HEUSEN**
**El Cuello Más *Elegante* del Mundo**

PHILLIPS-JONES CORPORATION — ELEGANTE — NEW YORK U. S. A.

Ceremonial celebrado en la «Lincoln Memorial Library» en la ciudad de Méjico, al segundo dia de su estancia en la hermosa capital azteca


VINO **LAS CINCO PERLAS**
*Jerez Dulce y Seco.* *Ninguno tan bueno.*

TOME VERMOUTH **QUIJANO**
*Unicos Importadores: H. MARTINEZ y Cia.*

**CUNARD AND ANCHOR LINES**
LA LINEA MAS RAPIDA DE VAPORES ENTRE NEW YORK Y EUROPA
*"Berengaria" "Aquitania" "Mauretania"*
Otros vapores de lujo pero a precios muy módicos,
*"Carmania" "Caronia" "Tuscania" etc.*
Para informes, pasajes, etc.:
MANN LITTLE CO. OF CUBA LTD.
OFICIOS 18, HABANA. TELEFONO A-3549


Charles Lindbergh dando un apretón de manos al Gobernador Alvarez, de la capital de Méjico, al descender del "Espíritu de San Luis", después de su interesante vuelo desde Washington hasta la ciudad de los Palacios. Entre "Lindy" y el Gobernador se vé la figura del Embajador Americano Mr. Morrow

## Convalescencia

Después de una enfermedad el mejor medio de recuperar la salud perdida es el JARABE DE "FELLOWS". Restituye las sales minerales que perdio el organismo durante la enfermedad y que son escenciales para la buena salud.

JARABE DE
**"FELLOWS"**

**The Alamac Hotel** EL HOTEL DE MODA
*Predilecto de los Hispanos*
71st Street. and Broadway
New York

Es modernísimo, elegante, económico, a prueba de fuego, y está en el corazón de Nueva York, cerca de todas partes.

Su "chis hispano" es insuperable e inconfundible.

¿Y quién no se deleitó con la magnífica Orquesta del Alamac, intérprete de nuestros clásicos danzones?

Los precios del Alamac, al alcance de todos, son los siguientes:

Cuarto sencillo para una persona, $4.50. Para dos personas: $6.00. Cuarto doble, para una o dos personas: $8.00. Por mes: 180 pesos.

Departamento de sala, un cuarto, baño y ducha desde $225 al mes.

TODOS CON BAÑO Y DUCHA

Hay también departamentos con 3 o 4 alcobas, además de la sala y con tres baños, a precios de verano.

Cocina moderna y criolla bajo la experta dirección de un excelente cocinero español.

Intérpretes y sirvientes de habla española.

Atención especial a la clientela hispana.

**Va usted a Europa**

Diríjase antes a la OPEN ROAD TRAVEL SERVICE, oficinas en el Hotel Alamac; son representantes autorizados de las principales Compañías Navieras. La Open Road Travel Service, le facilita el medio de hacer su viaje cómodo; hacen sus reservaciones en el barco qu deseen, atienden al vise de sus pasaportes, trasbordo de equipajes, etc., etc. Su larga experiencia y relaciones con las compañías de vapores, hace que la Open Road sea un factor importante al pensar usted viajar. Los precios de pasaje son EXACTAMENTE los que rigen en las Compañías de Vapores, siendo todo el servicio de la Open Road **completamente gratis.** Oficinas en Londres y París. Dirección a:

**ANTONIO AGUERO** *GERENTE HISPANO*


M.E.C.D. 2016

Grupo de concursantas, con los trajes tipicos de cada nación, que han tomado parte en el Torneo de Belleza Internacional celebrado en el Madison Square Garden de New York, la semana última

Los funerales de Jon Bratiano en Bucarest el estadista que ha colocado la dinastía actual en el trono de Rumania, después de la muerte del Rey Fernando. La caja mortuoria va tirada por seis bueyes blancos, según la tradición que se observa en el país

# Elija Su Edad

## No Acepte el Veredicto de los Años

**En Francia**
la cuna de los cosméticos, el Palmolive es el jabón de tocador de mayor venta. Las bellas francesas gustosamente pagan por el Palmolive casi el doble del precio de sus jabones.

Tenga presente estos datos cuando se sienta usted tentada a usar otro jabón que no sea el Palmolive.

EL método siguiente del cuidado del cutis está preservando los encantos de la juventud de miles . . . pues hoy ser joven es parecer joven.

Si tiene usted 40 años, confórmese de su edad, pues no hay medio de evitarlo; pero jamás debe la apariencia de su cara demostrarlo.

Hoy se puede resguardar la juventud. La que es de 30 procura parecer de veinte, y la de 40 procura parecer de 30, siguiendo los métodos modernos del cuidado y aseo del cutis.

Los eminentes especialistas del cutis han descubierto que este método del aseo es la base de la mayoría de los cutis juveniles que hoy se ven. No hay necesidad de costosos tratamientos. Sólo use la untuosa y detergente espuma del jabón Palmolive.

***Siga este Método***

En la mañana, a mediodía, y antes de acostarse lávese la cara, cuello y hombros con el jabón Palmolive, frotándose suavemente con su untuosa y detergente espuma, hasta que penetre en los poros. Enjuáguese con agua fresco, y luego séquese completamente.

Este tratamiento de belleza conserva el cutis fresco, suave lozano y con su hermoso color natural que *invita a acariciarlo.*

Si desea, use polvos y rouge. Pero jamás se acueste antes de haberse lavado estos cosméticos, pues obstruyen e irritan los poros, resultando, a menudo, en espinillas y barros.

***El Legítimo Jabón de Árboles***

Los únicos aceites en el jabón Palmolive son los suaves embellecedores aceites de olivo, palma y coco—y ni un átomo de sebo.

Esta es la razón por qué el jabón Palmolive tiene ese *color verde vivo*, pues los aceites de palma y olivo—nada más—dan al jabón Palmolive su color verde natural.

El secreto del jabón Palmolive está sólo en su mezcla—y esta mezcla es hoy uno de los inapreciables secretos de belleza en el mundo.

***¡Cuidado con las Imitaciones!***

No se deje engañar. No debe usted creer que cualquier jabón verde o descrito contener aceites de palma y olivo, es igual al jabón Palmolive.

En beneficio suyo fíjese que el jabón Palmolive que compre, tenga la banda negra con la palabra Palmolive en letras doradas; la envoltura verde; y el sello rojo en el reverso de la pastilla, con la palabra Palmolive en él impresa. El jabón Palmolive *es de un color verde vivo.*

A9

**10 centavos**
**La Pastilla**

*El jabón Palmolive jamás se vende desenvuelto*

*"Conserve ese Cutis de Colegiala" que Invita a Acariciarlo*

THE PALMOLIVE-PEET COMPANY (Del. Corp.)

(*Arriba*) ADA BABBS y OLIVER OTWAY salen de paseo con sus perros que triunfaron en una reciente exposición. La alegría de los premiados se refleja en la sonrisa deslumbrante y satisfecha, que les ha dado el uso diario de Pepsodent—el dentífrico que, gracias a sus propiedades para eliminar la película, da brillo a los dientes.

(*Arriba*) LAS SONRISAS CONQUISTADORAS YA NO SON COSA DE SUERTE. Dependen en gran parte del nuevo método de cuidar la dentadura, utilizando Pepsodent, según lo demuestran las sonrisas encantadoras de la Sra. Julia Shaw y de sus hijos Albert y Eleanor.

(*Arriba*) El tratamiento DE BELLEZA MODERNO y quizá el más importante, se obtiene actualmente en la silla del dentista. Janet Salling contemplando la blancura nívea de su dentadura después de la eliminación de la película y escuchando las observaciones del dentista concernientes al uso diario del dentífrico destructor de la película, llamado Pepsodent.


# La blancura maravillosa de los dientes

## aparecerá al destruir la película, según un metodo moderno

**Para disfrutar de una dentadura blanca y limpia y de encías sanas y firmes, numerosos especialistas recomiendan ahora este método nuevo de destruir la película peligrosa que se forma sobre los dientes**

**Solicite Un Tubo Gratis Para 10 Días**

LA opinión general de los dentistas es que la causa de muchos de los males más comunes de las encías, de la dentadura y de la mayoría de los casos que se designan con el nombre de dentadura manchada, se deben a la película que se forma sobre los dientes, la cual no se ha podido destruir mediante el método común de cepillarse los dientes.

Pásese la lengua por encima de los dientes y sentirá la película—es una especie de capa resbaladiza. La película absorbe las manchas y en esta forma da a los dientes un aspecto opaco y manchado. En ella se reproducen los microbios favoreciendo la formación del sarro, de la piorrea y de las picaduras. Constituye una amenaza para la salud de los dientes y las encías que debe combatirse.

Por ese motivo, los especialistas urgen ahora la eliminación de la película, por lo menos dos veces al día—en la mañana y en la noche. Para lograr esto, obtenga Pepsodent—un dentífrico especial para destruir la película, recomendado por la mayoría de los dentistas. Coagula la película y luego la elimina, puliendo los dientes hasta darles un brillo perfecto, sin perjudicar el esmalte en absoluto. Contrarresta los ácidos que producen las picaduras y da firmeza a las encías, reuniendo así, en varias formas, los requisitos que la ciencia dental moderna exige.

Los dentífricos anticuados no pudieron nunca eliminar con éxito la película. Esa es la razón por la que este método protector moderno, aplicado dos veces al día, juntamente con una visita semestral al dentista, es ahora recomendado tan universalmente.

**Sírvase aceptar esta prueba**

Envíe el cupón y recibirá un tubo para 10 días. Cepíllese los dientes según este método, durante 10 días. Observe la forma completa en que se elimina la película. Los dientes emblanquecen gradualmente, a medida que desaparece la película. Luego, durante 10 noches, dése masaje en las encías con Pepsodent, para darles firmeza.

**LAS SONRISAS REVELAN LA BLANCURA DESLUMBRANTE DE LA DENTADURA, AL DESAPARECER LA PELICULA**

Los dientes brillan como joyas pulidas. Las encías adquieren firmeza y un color sano de coral. Esta forma nueva de asearse los dientes constituye uno de los mejores tratamientos de belleza en la actualidad y con sus propiedades profilácticas y terapéuticas, es un gran auxiliar en la higiene bucal.

# PEPSODENT

El dentífrico de calidad—Destruye la película de los dientes

(*Arriba*) EDNA RICHMOND y PLATO LEROY, los últimos favoritos en los clubs nocturnos de Nueva York, exhibiendo sus danzas y cortes nuevos. Note las sonrisas encantadoras y la blancura de sus dientes, que se deben al uso diario de Pepsodent.


**GRATIS**
**Un Tubo Para 10 Días**

GRATIS — Envíe el cupón por correo a The Pepsodent Co., Dept. C 7-3, 1104 S. Wabash Ave., Chicago, E. U. A., y recibirá un tubo para 10 días.

Nombre.....

Dirección.....

Ciudad.....

Sólo un tubo para cada familia

7-156-S


M.E.C.D. 2016

Almuerzo homenaje a los Dres. Vallados, Castellanos, Hurtado, Vilá y Sierra, ofrecido por sus compañeros del «Servicio de Clínica Infantil del Dr. Aballí» en el Hospital «Mercedes», por sus triunfos y aporte científico al V Congreso Panamericano del Niño. A este almuerzo-homenaje efectuado en el Salón-Buffet de «El Encanto» asistieron los Dres. Sánchez Toledo, Gómez Tejera, Céspedes, Hernández Miyares, Cabrera y Gómez del Río

El Director de la «Havana Opera Company», en la visita que hizo al DIARIO DE LA MARINA acompañado del periodista Luis G. Wanguemert

Señorita Sarah Rohde y Lavale, que contrajo nupcias con el Sr. Saturnino Ullivarri, en la iglesia de San Francisco, la noche del día 2 del actual

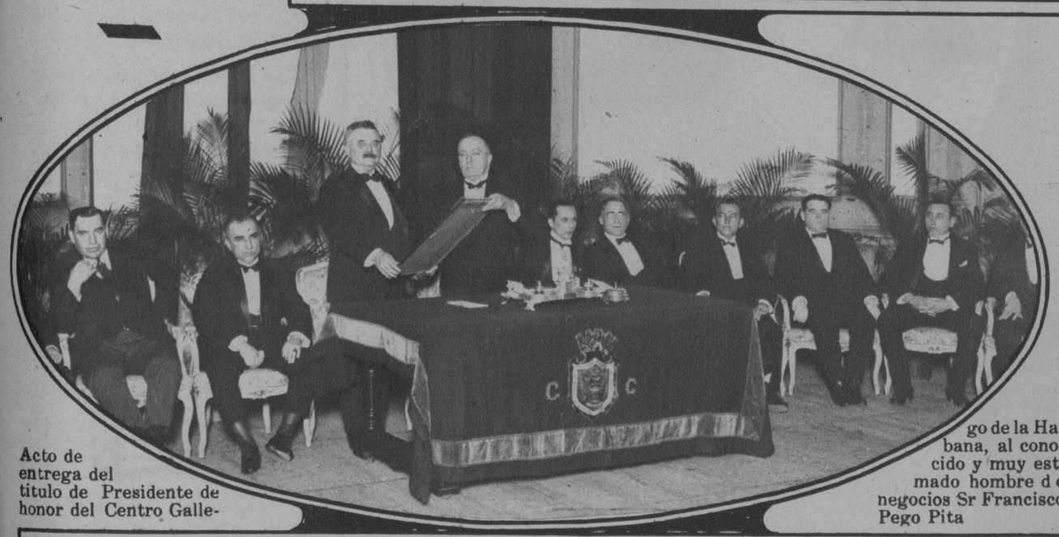

Acto de entrega del título de Presidente de honor del Centro Gallego de la Habana, al conocido y muy estimado hombre de negocios Sr Francisco Pego Pita

La exhibición particular ofrecida a la prensa por la «Ford Motor Co.» de los nuevos modelos de carros que han sido lanzados al mercado

Momento de tomar posesión la nueva Directiva del «Centro Montañés»

Almuerzo ofrecido por la razón social de Celestino Joaristi y Ca. el día primero de año, en obsequio de sus empleados, clientes y amigos. Tan simpática reunión tuvo lugar en los jardines de S. Francisco

Presidencia del banquete ofrecido al Dr. Manuel de Castro Targarona, Secretario General de la Universidad de la Habana, en la celebración de su onomástico

Con motivo de la inauguración del Comedor del «Automóvil Club de Cuba» se ofreció a los periodistas la semana pasada un espléndido almuerzo, presidido por el entusiasta Andresito Terry, «alma mater» del Club

M.E.C.D. 2016

Juego de canastilla ofrecido por la Asociación la Medalla Milagrosa de Guántanamo, al niño que naciera a las 12 de la noche del 24 de Diciembre y que fuera hijo de matrimonio católico

Homenaje de los Trinitarios al representante a la Cámara Sr. Rafael Alfonso. A la izquierda y derecha el Sr. Antonio Torrado, Secretario de la Comisión de Ferrocarriles y el Sr. Pedro F. Panadés, Presidente de la Asociación de la Prensa de Trinidad y Corresponsal del DIARIO

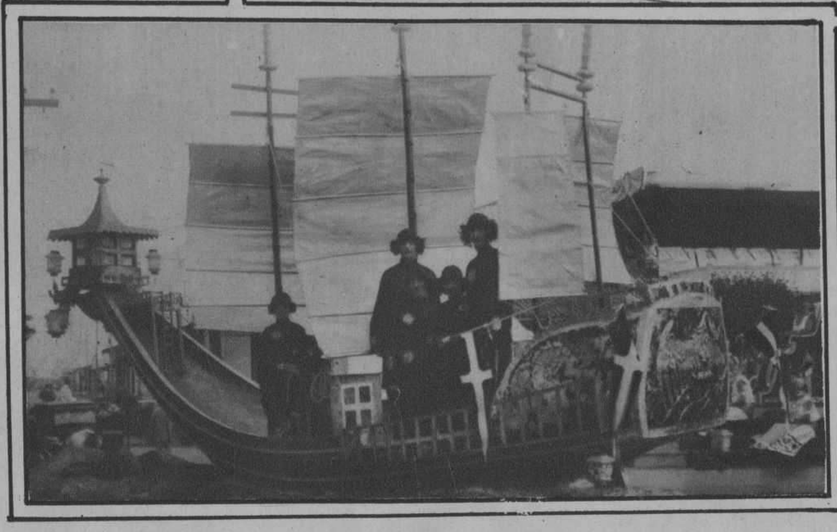

Carroza que figuró en las fiestas de Nochebuena, tradicionales en la villa de Caibarién

Srta. María Cristina Will Nieves, desposada con el Sr. Francisco Medrano Caballero en la ciudad de Camaguey

Srta. Emelita García Palmero y Sr. Armando Guerra Cárdenas, que contrajeron matrimonio el domingo primero de año en la villa de Caibarién

Otra de las carrozas que fué muy celebrada en las tipicas fiestas de Nochebuena en Caibarién

## La Elección de los Exigentes

ESTE papel higiénico, el más fino de todos, es el que seleccionan los exigentes. Se llama "A. P. W. Satin Tissue" y su textura resistente, delicadísima y de insuperable pureza es una garantía de higiene.

A pesar de sus excelentes ventajas, el "A. P. W. Satin Tissue" resulta, a la larga, más barato que otros, pues sus rollos contienen mucho mayor número de hojas.

Las mejores tiendas venden papel higiénico "A. P. W. Satin Tissue" en cajas de cuatro rollos: suficientes para un año de uso para una familia de cuatro personas. Cómprelo así por economía.

**A. P. W.**
**SATIN TISSUE**

*Hecho por los fabricantes de "Fort Orange" y "Bob White"*

A. P. W. Paper Co., Albany, New York, E.U.A.
Los Fabricantes de Papel Higiénico más Grandes del Mundo

A LOS niños les gusta Kolynos porque les deja una agradable sensación de frescura en la boca que dura mucho tiempo.

Kolynos desprende de la boca los restos de alimentos, disuelve la película y destruye los microbios dañinos. Ayuda en la prevención de la caries e infecciones de las encías. Limpia y purifica la boca. Un centímetro basta.

Proveedores de la Real Casa

**CREMA DENTAL**
**KOLYNOS**

988

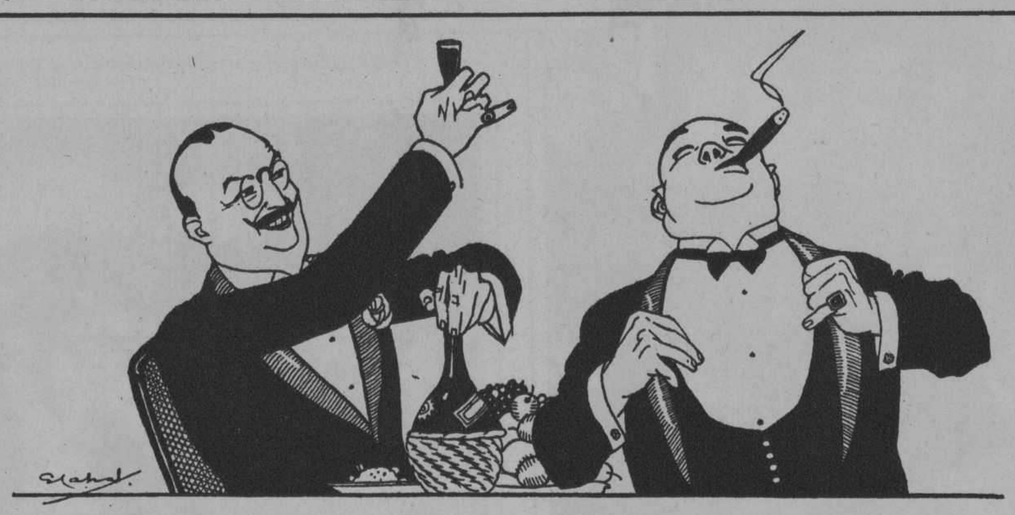

—¡Buen Provecho!

—¡Y buenas digestiones! Las mías son excelentes: tomo Sal Hepática.

UNA copa de buen licor es para el hombre sano como chisporroteo de alegría. Pero ¿no será Ud. de los que ven reflejado en el cristal un dolor de cabeza para el día siguiente? Un buen laxante, como SAL HEPÁTICA, vigoriza, anima y estimula.

*Buen provecho y buena salud:*
*Eso trae SAL HEPÁTICA*

**SAL HEPÁTICA**

*Elaborada por los fabricantes de la Pasta Dentífrica IPANA*

3

# CREMA
## *de Miel y Almendras*
# HINDS

### ¿Qué le dice el espejo?

Toda mujer tiene la edad que representa y signo de juventud son la frescura y lozanía del cutis. Para obtener y conservar éstas use usted la Crema Hinds al acostarse, al levantarse y cada vez que se mojen las manos a la cara. Su uso diario evita la formación de arrugas porque la Crema Hinds vigoriza el cutis y lo conserva suave pero firme, flexible pero terso.

Puede obtenerse en frascos de dos tamaños. El mayor resulta más económico.

*De venta dondequiera que venden artículos de tocador*

Use usted la CREMA HINDS

*Impide la formación de arrugas*
*Calma el ardor de la afeitada*
*Alivia las quemaduras del sol*
*Evita que el cutis se agriete*
*Suaviza los dedos ásperos*
*Sirve de base al polvo*
*Reduce los poros*

*Suaviza el cutis*
*lo vigoriza*
*lo blanquea*
*lo protege*
*lo limpia*
*lo aclara*
*lo sana*

Para la cara el cuello los brazos las manos


G. de Oya. Grabador

M.E.C.D. 2016